Opłata pocztowa uiszczona ryczałtem Wydanie A Cena 50 gr

DZIENNIK ŁÓDZKI

Rok XVII Łódź, piątek 20 stycznia 1961 roku Nr 17 (4403)

Prochy Ireny Kosmowskiej — wybitnej działaczki ruchu ludowego wracają do kraju

WARSZAWA (PAP). — 20 i 21 stycznia br. odbędą się w Warszawie uroczystości żałobne, związane ze sprowadzeniem z Berlina do kraju prochów Ireny Kosmowskiej — wielkiej patriotki i wychowawcy młodzieży, zasłużonej działaczki ruchu ludowego, odznaczonej przez Krajową Radę Narodową Krzyżem Grunwaldu I klasy.

Po przeżyciu gehenny Pawiaka i hitlerowskich obozów koncentracyjnych, Irena Kosmowska zmarła 21 sierpnia 1945 roku w Berlinie. Po długich poszukiwaniach, jej grób został odnaleziony na jednym z berlińskich cmentarzy. Obecnie prochy Kosmowskiej spoczną w Alei Zasłużonych na Cmentarzu Wojskowym w Warszawie.

Na uroczystości pogrzebowe przybyła delegacja Ludowego Bułgarskiego Związku Chłopskiego. Oczekiwane jest też przybycie przedstawicieli Niemieckiej Demokratycznej Partii Chłopskiej.

W uroczystościach udział wezmą także delegacje chłopskie z całego kraju, a w szczególności z terenu Lubelszczyzny, gdzie Irena Kosmowska rozwijała w okresie przedwojennym ożywioną działalność polityczno-wychowawczą.

★ Komisje KFJN ☆ Zespoły propagandowe
★ Punkty informacyjno-agitacyjne

Na progu kampanii wyborczej

Z każdym dniem nasila się tempo przygotowań do kampanii wyborczej do Sejmu i rad narodowych. Ostatnie meldunki z terenu całego kraju donoszą:

We wszystkich województwach powstały kilkunastoosobowe komisje Frontu Jedności Narodu (złożone z działaczy, pracowników rad narodowych itd.), które zajmują się przygotowaniem projektów nowych programów wyborczych. W województwach warszawskim i krakowskim komisje te rozpatrują już projekty programów powiatowych. W Lublinie komisja FJN kończy swą pracę.

Powołuje się specjalne komisje organizacyjne. Ich zadanie: sporządzić projekt rozmieszczenia i urządzenia przedwyborczych punktów informacyjno-agitacyjnych. W tym roku lokale „zabłysną" interesującą, artystyczną dekoracją wnętrz.

Powstają wojewódzkie komisje wydawnicze, do których należy edycja programów i ulotek wyborczych.

Rozpoczęły już prace wyborcze zespoły propagandowe. Są to grupy prelegentów, złożone z naukowców, działaczy politycznych, społecznych, gospodarczych, dziennikarzy itd., którzy odbywają spotkania środowiskowe w miastach wojewódzkich i powiatowych. Głównym tematem dyskusji z wyborcami są aktualne problemy w kraju i na świecie oraz sprawy własnego regionu.

Razem z przygotowaniami do kampanii wyborczej trwają spotkania, w czasie których wyborcy oceniają pracę posłów i radnych mijającej kadencji. W grudniu ub. r. w województwie gdańskim odbyło się 90 takich spotkań, w Krakowie 27, w Warszawie 45 itd.

Wszystkie one cieszyły się dużą frekwencją i aktywnością wyborców. Najczęściej poruszane sprawy, to praca aparatu rad narodowych, oceniana na ogół krytycznie.

W obecnej chwili największą aktywność w kampanii przedwyborczej wykazują komitety Frontu Jedności Narodu w województwach bydgoskim, krakowskim i poznańskim. Według oceny WKFJN w Krakowie, ok. 70% tamtejszych gromadzkich KFJN odbywa regularne spotkania z wyborcami przez cały czas kadencji.

(API)

Na str. 2 zamieszczamy

uchwały Plenum KC KPZR

★ o wynikach narady przedstawicieli partii komunistycznych i robotniczych

★ w sprawie dalszego rozwoju rolnictwa

VII Plenum KC PZPR rozpoczyna dziś obrady

WARSZAWA PAP. W dniu 20 bm. rozpoczynają się obrady VII Plenum Komitetu Centralnego Polskiej Zjednoczonej Partii Robotniczej.

Porządek dzienny przewiduje:

1. **Reforma szkolnictwa podstawowego i średniego.**
2. **Sprawozdanie z narady przedstawicieli partii komunistycznych i robotniczych w Moskwie, w listopadzie 1960 r.**

7 miesięcy przed terminem *przekazano miastu* Zakłady Mechaniczne Przem. Włókien Sztucznych

Wczoraj, 7 miesięcy przed planowanym terminem, odbyło się uroczyste otwarcie nowej łódzkiej inwestycji, jedynych w kraju Zakładów Mechanicznych Przemysłu Włókien Sztucznych. Próbny rozruch tej fabryki nastąpił jeszcze wcześniej, bo już w październiku ub. roku.

W uroczystym przekazaniu nowej fabryki miastu oraz władzom przemysłowym udział wzięli: wiceminister przemysłu chemicznego S. Miernik, sekretarze KŁ PZPR: T. Głąbski i M. Kuliński, wiceprzewodniczący Rady Narodowej m. Łodzi E. Wróblewski, przedstawiciele władz dzielnicowych, budowlanych, Zjednoczenia Przemysłu Włókien Sztucznych oraz zaproszeni goście.

Uroczystość zagaił przedstawiciel inwestora, dyr. Zenon Gołaszewski, który pokrótce przypomniał poszczególne etapy budowy fabryki oraz w serdecznych słowach podziękował budowniczym (główny wykonawca — Łódzkie Przeds. Budownictwa Przemysłowego i subwykonawcy — PPIE, PPIP, P.P. „Elektromontaż", P. Robót Telekom., P. Robót Wodno-Kanalizac. i P. Robót Geolog.) za ofiarną pracę, w rezultacie której można było zakończyć budowę fabryki przed wyznaczonym terminem.

Wiceminister S. Miernik w swoim przemówieniu podkreślił znaczenie nowej fabryki dla rozwoju przemysłu włókien sztucznych. Jak już podawaliśmy, Zakłady Mech. Włókien Sztucznych produkować będą części wymienne oraz prototypy nowych maszyn dla fabryk przemysłu włókienniczego.

(wy)

Włókniarze ZPB im. Liebknechta na cześć 16 rocznicy wyzwolenia Łodzi

Dla uczczenia 16 rocznicy wyzwolenia Łodzi odbyła się w **ZPB im. Liebknechta** akademia, w której udział wzięli **oficerowie Armii Radzieckiej: mjr Garanadze i mjr Boruhana oraz oficerowie Wojska Polskiego: mjr Sierankowski i kpt. Wojciuk.**

W czynie produkcyjnym, podjętym z okazji uroczystości, załoga zobowiązała się lepszą i wydajniejszą pracą, ze szczególnym uwzględnieniem oszczędności surowca, **wygospodarować dodatkowe zyski dla zakładu w wysokości 145,2 tys. zł.**

(wy)

JUŻ w najbliższą niedzielę

ROZPOCZYNAMY DRUK NOWEJ, FASCYNUJĄCEJ POWIEŚCI AL. MORGANA pt.

„DWA OBLICZA HERBA FULLERA"

POWIEŚĆ TĘ Z ZAPARTYM TCHEM CZYTAŁY MILIONY CZYTELNIKÓW

Przypominamy W NAJBLIŻSZĄ NIEDZIELĘ, 22 BM. CZYTAJCIE

„DWA OBLICZA HERBA FULLERA"

Katastrofa kolejowa pod Barceloną

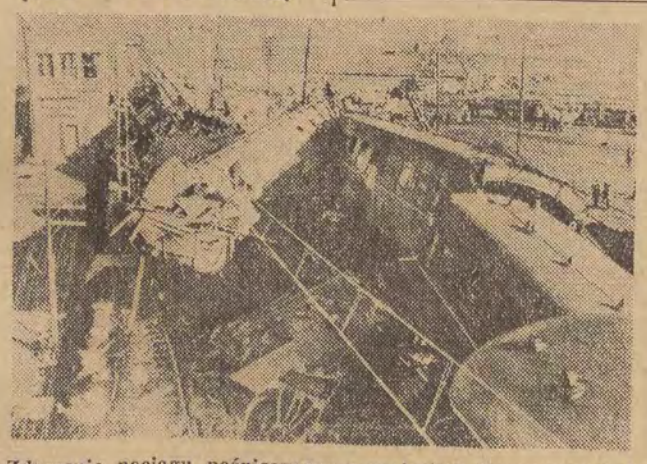

Zderzenie pociągu pośpiesznego z pociągiem towarowym koło Barcelony pociągnęło za sobą 25 ofiar śmiertelnych oraz ponad 50 ciężko rannych.

Fot. — CAF

Sztafeta idzie dalej

Na apel grupy ZMS załoga WUK podjęła cenne zobowiązania

Sztafeta zobowiązań, podejmowanych na apel młodzieży warszawskiej, przeniesiona została onegdaj z Zakładów Przemysłu Guzikarsko-Galanteryjnego do Wytwórni Urządzeń Komunalnych przy ul. Okopowej. Po przyjęciu sztafety grupa ZMS podjęła wiele cennych zobowiązań i wezwała całą załogę do pójścia w jej ślady.

M. in. ZMS-owcy WUK zatrudnieni w **dziale mechanicznym**, zobowiązali się zmniejszyć zużycie narzędzi o 10 proc., a pracujący w dziale **głównego mechanika** wykonają 15 przyrządów do rozmontowywania wrzecion. W ramach zobowiązań **utworzona została również brygada młodzieżowa**, która z odpadów w czynie społecznym zobowiązała się wykonać 5 sztuk sanek dla przedszkola, którym opiekuje się zakład.

Wśród ciekawszych zobowiązań załogi WUK, brygada produkująca beczki do wozów asenizacyjnych, która wyprzedza harmonogram o 1 miesiąc, **skróci termin wykonania planu o dodatkowe 2 dni.**

(jp)

Pogrzeb Andrzeja Pronaszki

WARSZAWA (PAP). — 19 bm. w Alei Zasłużonych na Cmentarzu Powązkowskim w Warszawie spoczęły zwłoki znakomitego artysty-plastyka i scenografa Andrzeja Pronaszki.

W uroczystościach pogrzebowych, obok rodziny i przyjaciół Zmarłego, wzięli udział: minister kultury i sztuki T. Galiński, przedstawiciele związków twórczych — ZPAP, SPATiF, artyści teatrów warszawskich, krakowskich, a także słuchacze Państwowej Wyższej Szkoły Teatralnej.

Kennedy obejmuje dziś swój urząd

WASZYNGTON (PAP). — Prezydent - elekt John Kennedy konferował w czwartek przez dwie godziny z prezydentem Eisenhowerem, od którego przejmie w piątek urząd szefa państwa.

Wspólne oświadczenie ogłoszone po spotkaniu komunikuje, że prezydent i prezydent-elekt omawiali problemy polityki zagranicznej oraz „sprawy dotyczące bezpieczeństwa Stanów Zjednoczonych".

Podczas „wyczerpującej dyskusji na temat obecnej sytuacji światowej" omówiono także „problemy Dalekiego Wschodu, Afryki oraz strefy Morza Karaibskiego".

Dwaj mężowie stanu spotkali się najpierw sami w gabinecie prezydenta, a potem kontynuowali rozmowę razem z ustępującymi i nowymi sekretarzami stanu, skarbu i obrony.

Opuszczając Biały Dom, Kennedy oświadczył reporterom, że Eisenhower wprowadził go w bieżące sprawy polityki zagranicznej, aby ułatwić mu przystąpienie do pełnienia obowiązków prezydenckich. Prezydent - elekt dodał, że rozmowy były „serdeczne".

Kennedy powiedział też, że w czasie spotkania przedyskutowano krótko sprawę ucieczki złota ze Stanów Zjednoczonych.

* * *

WASZYNGTON (PAP). — Senacka komisja spraw zagranicznych zatwierdziła w środę wieczorem nominacje wszystkich członków rządu Kennedy'ego. M. in. zatwierdzony został wybór Deana Ruska, na stanowisko sekretarza stanu, a Adlai Stevensona na stanowisko stałego przedstawiciela Stanów Zjednoczonych w Organizacji Narodów Zjednoczonych.

Oczekuje się, że w piątek również senat amerykański zatwierdzi bez opozycji wszystkich członków nowej administracji.

ZE ŚWIATA

WASZYNGTON. — Jak komunikuje Departament Handlu, w listopadzie zanotowano spadek dochodów obywateli Stanów Zjednoczonych łącznie o 700 milionów dolarów, a w grudniu ubiegłego roku — o sumę 2,3 miliarda.

PARYŻ. — Według doniesień korespondenta Reutera, sąd wojskowy w Oranie skazał w czwartek na karę śmierci dwóch algierskich działaczy niepodległościowych, oskarżonych o dokonanie zamachu w tym mieście w listopadzie ub. roku.

HANOI. — Jak wynika z doniesień rozgłośni „Głos Patet Lao", niektóre oddziały wojsk rebelianckich Nosavana i Boun Ouma nie słuchają rozkazów dowództwa i coraz częściej przechodzą na stronę patriotów. Rozgłośnia notuje dwa wypadki przejścia dwóch większych formacji rebelianckich do wojsk broniących legalnego rządu.

PARYŻ. — Międzynarodowe zrzeszenie prawników-demokratów przesłało do sekretarza generalnego ONZ depeszę, w której prosi, aby przedstawicielom zrzeszenia umożliwiono niezwłoczne spotkanie z premierem Konga Lumumbą. Odpisy tej depeszy skierowano także do prezydenta Kasavubu.

DJAKARTA. — Na Jawie szerzy się epidemia ospy. Ostatnio na chorobę tę zmarło na środkowej Jawie 70 osób. W okolicach tych panuje również epidemia biegunki, która pochłonęła 21 ofiar spośród 800 chorych.

LONDYN. — Anthony Armstrong-Jones, mąż księżniczki Małgorzaty rozpocznie w poniedziałek pracę w radzie do spraw wzornictwa przemysłowego. Podano do wiadomości, że Armstrong-Jones nie będzie pobierał za pracę żadnej pensji.

Skarby wawelskie znów w Krakowie

KRAKÓW (PAP). — Kilka minut po godz. 22 pośpieszny pociąg z Warszawy przywiózł do Krakowa skarby polskiej kultury narodowej. W uroczystości powitania wzięły udział tłumy mieszkańców miasta. O godz. 22.30 rozpoczęło się wyładowywanie skarbów do specjalnych meblowozów, które przewiozą je na Wawel.

Szyny kolejowe pękają od mrozu

WARSZAWA (PAP). — Mimo wzrostu temperatury w całym prawie kraju, na kolejach zanotowano znów wypadki pęknięcia szyn. Tym razem nastąpiły one w dyrekcji warszawskiej.

Z wyjątkiem siedmiu pociągów dalekobieżnych, które przybyły do Warszawy z opóźnieniem od 10 do 90 minut i to nie z powodu mrozu, na całej sieci kolejowej ruch osobowy odbywał się na ogół punktualnie.

W dniu 16 rocznicy wyzwolenia Łodzi

Dzieci Polesia otrzymały nową szkołę

Piękny gmach szkolny o 15 izbach lekcyjnych, bogato wyposażony w gabinety i pracownie otrzymały wczoraj w Al. 1 Maja 87-89 dzieci dzielnicy Polesie. Jest to już trzeci budynek szkolny, oddany do użytku w 16 rocznicę wyzwolenia Łodzi.

Przybyłych na uroczystość otwarcia szkoły przedstawicieli władz partyjnych, miejskich i oświatowych powitał nowy gospodarz budynku — **Wacław Rol**, po czym wiceprzewodniczący Prez. RN m. Łodzi — **mgr. G. Górtowski**, dokonał przecięcia wstęgi. W imieniu RN m. Łodzi życzył on nauczycielom i młodzieży osiągnięcia pomyślnych wyników w nowej, pięknej szkole.

Wiele ciepłych słów przekazali również gronu nauczycielskiemu i uczniom kurator okręgu szkolnego m. Łodzi — **mgr Mieczysław Woźniakowski** oraz sekretarz KD PZPR-Polesie — **Kazimierz Głażewski**, który złożył również serdeczne życzenia w imieniu **I sekretarza KŁ PZPR Michaliny Tatarkówny-Majkowskiej.**

Z przyjemnością odnotowujemy fakt **zadeklarowania pomocy przez Wojskową Akademię Medyczną, która obok ZPDz. im. Głażewskiego patronować będzie szkole.**

Miłą uroczystość zakończyła część artystyczna w wykonaniu uczniów nowej, 159 Szkoły Podstawowej.

(st)

Uchwała Plenum KC KPZR

w sprawie dalszego rozwoju rolnictwa

MOSKWA (PAP). — Podajemy za agencją TASS skrót uchwały w sprawie dalszego rozwoju rolnictwa radzieckiego, powziętej na Plenum KC KPZR.

Plenum KC KPZR, które obradowało w Moskwie w dniach od 10 do 18 stycznia, postanowiło, by w ciągu najbliższych lat skup zboża w ZSRR osiągnął rocznie 4.200 milionów pudów, mięsa — 13 milionów ton i mleka — 50 milionów ton. Plenum stwierdziło przy tym, że wyznaczone rozmiary skupu zboża, mięsa i mleka są całkowicie realne i możliwe do osiągnięcia.

Plenum KC KPZR przedyskutowało referaty kierowników organizacji partyjnych i państwowych ze wszystkich 15 republik związkowych „O wykonaniu państwowego planu i zobowiązań socjalistycznych w dziedzinie produkcji i skupu artykułów rolnych i hodowlanych w roku 1960 oraz o krokach podjętych dla dalszego rozwoju rolnictwa". Uchwałę plenum w tej sprawie opublikowały „Prawda" i inne dzienniki moskiewskie z 20 stycznia.

Uchwała stwierdza, że naród radziecki pod kierownictwem partii komunistycznej pomyślnie wciela w życie program budownictwa komunistycznego. W ciągu pierwszych dwóch lat siedmiolatki (1959—1965) globalna produkcja przemysłowa zwiększyła się o 22,1 proc. wobec 17 proc. przewidzianych w planie siedmioletnim. Wartość wyprodukowanych artykułów przemysłowych była większa o 11,3 miliarda rubli (w nowej skali cen), niż przewidywał plan.

Plenum stwierdziło, **że najpomyślniej przebiega realizacja zadań planu w takich gałęziach gospodarki narodowej, jak: hutnictwo żelaza i stali, przemysł naftowy, chemia, przemysł budowy maszyn i materiałów budowlanych. Nowe wielkie sukcesy osiągnęła nauka i technika radziecka w badaniu przestrzeni kosmicznej, w budowie rakiet, radioelektronice, w wykorzystaniu energii atomowej do celów pokojowych, w chemii i w innych dziedzinach.**

Uchwała zwraca uwagę na **stałe podnoszenie się stopy życiowej ludności.** W roku ubiegłym zakończono przechodzenie na skrócony 7-i 6-godzinny dzień roboczy dla wszystkich robotników i pracowników umysłowych, po raz pierwszy w historii uchwalono i wciela się w życie ustawę o zniesieniu podatków płaconych przez robotników i pracowników umysłowych.

W miastach i osiedlach robotniczych zbudowano od początku 7-latki 4,6 mln mieszkań, zaś na wsi — przeszło 1,4 mln domów mieszkalnych.

W ciągu 8 lat, które minęły od wrześniowego Plenum KC KPZR z 1953 r., produkcja zboża wzrosła o przeszło 3 miliardy pudów, a skup — o blisko 1 miliard pudów.

„W walce o zwiększenie produkcji i dostaw zboża dla państwa decydującą rolę odegrała sprawa zagospodarowania ziem nowych i odłogów" — podkreśla uchwała.

Produkcja mięsa wzrosła w ciągu 7 lat 1,5 raza, a skup — przeszło dwukrotnie.

Plenum KC KPZR podkreśliło, że **nigdy dotychczas ZSRR nie osiągnął tak szybkiego tempa rozwoju produkcji rolnej, jak w ciągu ostatnich 7 lat.**

Jednak Plenum KC KPZR uważa, że „osiągnięty poziom i tempo wzrostu produkcji artykułów rolnych, a zwłaszcza artykułów hodowlanych, jest nie dostateczne".

W ciągu 5 lat (1956—1960) ludność ZSRR zwiększyła się o przeszło 18 milionów osób. W okresie tym dochody pieniężne ludności (wzrost płac, zmniejszenie podatków, zrezygnowanie z zaciągania pożyczek państwowych i zwiększenie emerytur) wzrosły w stosunku rocznym o 24,2 miliarda rubli w nowej walucie. Zwiększyły się dochody finansowe również ludności wiejskiej.

Wzrost dochodów finansowych spowodował znaczne zwiększenie popytu na artykuły spożywcze, a przede wszystkim na mięso, mleko i masło. Tymczasem — stwierdza uchwała Plenum — niektórzy kierownicy popadli w samouspokojenie, uważając widocznie, że osiągnęli już maksymalny poziom produkcji, a na niektórych pracowników sukcesy wpływają nawet demoralizująco. Wskutek tego w szeregu republik, krajów i obwodów osłabło ostatnio natężenie w walce o dalszy rozwój rolnictwa.

Plenum stwierdziło, że gospodarka rolna nie rozwija się jeszcze w tak szybkim tempie, jak przemysł i nie nadąża za potężnym rozwojem przemysłu radzieckiego i za wzrastającym popytem. **„Zadanie polega na tym, aby produkcja artykułów rolnych wyprzedzała stale zapotrzebowanie społeczeństwa na te artykuły".**

Problemy związane z rozwojem rolnictwa — podkreśliło Plenum — powinny znajdować się zawsze w centrum uwagi partii. Walka o stały rozwój gospodarki rolnej — to najważniejszy warunek zbudowania społeczeństwa komunistycznego, to w rzeczy samej sprawa ogólnonarodowa.

Związek Radziecki posiada obecnie tak potężny przemysł i tak potężne środki obrony, iż bez szkody dla dalszego rozwoju przemysłu i umocnienia obrony kraju, może przeznaczyć więcej środków na dalsze podniesienie dobrobytu ludności — stwierdziło Plenum KC KPZR.

Uchwała stwierdza, że partia przeznaczając na rozwój rolnictwa dodatkowe fundusze **„stawia za cel stworzenie warunków, które pozwoliłyby tak gospodarować w rolnictwie, aby nie zależało ono od kaprysów przyrody"** i „bez względu na warunki klimatyczne zapewniało krajowi dostawę płodów rolnych w ilości niezbędnej do pełnego zaspokojenia potrzeb społeczeństwa".

Gwarancją wysokich plonów jest nawadnianie i melioracja. Dzięki irygacji będzie można oddać pod uprawę miliony hektarów ziem w Azji Środkowej, na południu Federacji Rosyjskiej, na Powołżu, na południu Ukrainy, w republikach zakaukaskich — głosi uchwała.

Jak stwierdziło Plenum, działalność i obecna struktura Ministerstwa Rolnictwa ZSRR i jego organów terenowych wymaga radykalnej reorganizacji.

Działalność ich powinna koncentrować się na wszechstronnym doskonaleniu pracy instytucji naukowo - badawczych, uogólnianiu oraz propagowaniu zdobyczy nauki i przodujących doświadczeń, opracowywaniu, z uwzględnieniem specyfiki danej strefy, zaleceń dla kołchozów i sowchozów w sprawach najbardziej racjonalnego prowadzenia gospodarki rolnej, przygotowania kadr o wysokich i średnich kwalifikacjach.

Plenum uważa za celowe powołanie zjednoczenia do spraw zapewnienia rolnictwu maszyn, części zamiennych, nawozów sztucznych i innych środków materiałowo - technicznych, organizacji remontu i wykorzystania maszyn w kołchozach i sowchozach. Zjednoczenie to powinno być pośrednikiem między przemysłem z jednej strony, a kołchozami i sowchozami z drugiej strony.

Istniejący system państwowego skupu artykułów rolnych — stwierdziło Plenum — również wymaga reorganizacji i zasadniczej poprawy. Uznano za konieczne utworzenie w tym celu Państwowego Komitetu Skupu, który zajmowałby się wszelkimi rodzajami skupu wszystkich artykułów rolnych.

Uchwała Plenum głosi, że „ogromną wagę polityczną i wielkie znaczenie dla gospodarki narodowej ma pismo towarzysza N. S. Chruszczowa do Prezydium KC KPZR w sprawie najważniejszych problemów rolnictwa, tezy jego przemówienia oraz przemówienie na obecnym Plenum KC".

Plenum zatwierdziło przedstawione w piśmie, tezach przemówienia i przemówieniu Chruszczowa wytyczne w sprawie głównych kierunków i konkretnych zadań dalszego rozwoju rolnictwa w celu podniesienia stopy życiowej ludności.

Plenum poleciło KC KPZR i Radzie Ministrów ZSRR opracować i zatwierdzić konkretny program zwiększenia produkcji płodów rolnych, aby **„zlikwidować zaniedbania i przez pozostałe pięć lat siedmiolatki osiągnąć nieporównanie większe tempo rozwoju produkcji rolnej".**

Z prac Komitetu Ekonomicznego Rady Ministrów

WARSZAWA (PAP). — 19 bm. odbyło się posiedzenie Komitetu Ekonomicznego Rady Ministrów.

Rozpatrzony został przedstawiony przez ministra finansów projekt uchwały, określającej zasady opodatkowania działalności gospodarczej organizacji społecznych i zawodowych.

Komitet Ekonomiczny powziął uchwałę w sprawie przyśpieszenia rozbudowy Stoczni im. Komuny Paryskiej w Gdyni.

Na wniosek ministra budownictwa i przemysłu materiałów budowlanych Komitet Ekonomiczny powziął uchwałę w sprawie utworzenia zjednoczeń budownictwa w województwach: białostockim, koszalińskim, olsztyńskim i zielonogórskim.

Komitet Ekonomiczny na wniosek ministra przemysłu spożywczego i skupu zatwierdził zmiany w strukturze organizacyjnej tego resortu.

Komitet Ekonomiczny rozpatrzył przedstawiony przez ministra górnictwa i energetyki projekt uchwały w sprawie wzmocnienia służb energetycznych w resortach przemysłowych.

Przed Kongresem SD

WARSZAWA (PAP). — W szeregach Stronnictwa Demokratycznego zakończył się ostatni etap polityczno - organizacyjnej kampanii przygotowań do VII Kongresu SD, który obradować będzie w Warszawie w dniach 6—8 lutego br. W ostatnich tygodniach odbyły się wojewódzkie konferencje przedkongresowe, poświęcone ocenie dorobku poszczególnych organizacji wojewódzkich stronnictwa oraz wyborom delegatów na Kongres.

Wybrano łącznie 500 delegatów.

Uchwała Plenum KC KPZR

o wynikach narady przedstawicieli partii komunistycznych i robotniczych

MOSKWA (PAP). — Podajemy skrót uchwały Plenum KC KPZR, które zakończyło obrady w dniu 18 stycznia br.

Plenum Komitetu Centralnego Komunistycznej Partii Związku Radzieckiego — czytamy w uchwale — zaaprobowało polityczną linię i działalność delegacji KPZR z Nikitą Chruszczowem na czele na naradzie przedstawicieli partii komunistycznych i robotniczych.

W uchwale Plenum o wynikach narady przedstawicieli partii komunistycznych i robotniczych, która odbyła się w listopadzie 1960 r. w Moskwie, stwierdza się, iż Plenum aprobuje uchwalone przez naradę oświadczenie i apel do narodów całego świata oraz uważa za „niezbędne przestrzeganie oceny i wniosków zawartych w tych dokumentach we wszystkich dziedzinach działalności Komunistycznej Partii Związku Radzieckiego".

Plenum KC KPZR podkreśliło, że narada przedstawicieli partii komunistycznych i robotniczych była historycznym wydarzeniem o światowym znaczeniu. Wnioski narady — to „wyraźne wykazanie niezłomnego zespolenia partii komunistycznych i robotniczych na bazie marksizmu-leninizmu, ich zdecydowanej woli strzeżenia również w przyszłości jak oka w głowie międzynarodowej solidarności proletariackiej, jedności i braterskiej przyjaźni".

Nowe idee i tezy wysunięte w oświadczeniu — głosi następnie uchwała — stanowią zastosowanie i dalszy rozwój marksizmu-leninizmu w warunkach, w których sytuacja międzynarodowa i układ sił klasowych w sposób coraz bardziej zdecydowany zmienia się na rzecz socjalizmu. Oświadczenie — to wspólna ideowa platforma i program walki wszystkich partii komunistycznych i robotniczych.

Plenum wskazało, że apel do narodów całego świata, uchwalony przez naradę przedstawicieli partii komunistycznych i robotniczych, ma duże znaczenie dla aktywizacji walki o wyzwolenie ludzkości od groźby wojny.

Zasadnicze znaczenie dla teorii i polityki międzynarodowego ruchu komunistycznego — czytamy w uchwale — posiada zawarta w oświadczeniu rozwinięta marksistowsko-leninowska analiza współczesnej epoki, której główna cecha charakterystyczna polega na tym, iż światowy system socjalistyczny przekształca się w decydujący czynnik rozwoju ludzkości.

Plenum KC KPZR z głębokim zadowoleniem podkreśla „jednomyślną ocenę, jaką dali uczestnicy narady zasługom Komunistycznej Partii Związku Radzieckiego dla międzynarodowego ruchu komunistycznego".

„Ta wysoka ocena działalności i doświadczenia naszej partii — głosi uchwała — dodaje natchnienia komunistom radzieckim do jeszcze aktywniejszej walki o zbudowanie komunizmu w naszym kraju, który pierwszy toruje drogę całej ludzkości do szczęśliwego jutra, do walki o dalsze umocnienie potęgi obozu socjalistycznego, o pokój na całym świecie".

Komunistyczna Partia Związku Radzieckiego będzie również w przyszłości prowadziła leninowską politykę zagraniczną pokojowego współistnienia państw o różnych ustrojach społecznych. „Dopóki nie zostanie zrealizowane rozbrojenie — stwierdza uchwała — KPZR uczyni wszystko, co jest niezbędne, aby utrzymywać na należytym poziomie potencjał obronny naszej ojczyzny, uważając, iż najważniejszym warunkiem zachowania pokoju jest wszechstronne współuczestnictwo w zapewnieniu bezpieczeństwa całego obozu socjalistycznego".

Komunistyczna Partia Związku Radzieckiego, podobnie jak wszystkie bratnie partie — głosi uchwała — uważa za główne źródło siły i niezwyciężoności obozu socjalistycznego jedność i zwartość partii komunistycznych i robotniczych, narodów krajów socjalistycznych, ich wierność dla idei marksizmu-leninizmu.

KPZR — głosi uchwała — „uważa za ważne wnioski narady o zwiększającej się roli ruchu narodowo-wyzwoleńczego w rozwoju świata, o zwiększających się możliwościach ostatecznej likwidacji systemu kolonializmu i tworzenia niezależnych państw demokracji narodowej".

Uchwała wskazuje, że naród radziecki uważa za swój obowiązek internacjonalistyczny udzielanie wszechstronnego poparcia moralnego i materialnego narodom walczącym o wyzwolenie od jarzma imperialistycznego kolonialnego, o niezależny rozwój narodowy.

W trybie doraźnym

Proces b. pracowników pabianickiego MHD

Jest ich czterech: **Eugeniusz Muszyński, Zdzisław Łyszkowski, Wiesław Lenica** oraz **Jan Uznański.** Wszyscy do niedawna zajmowali odpowiedzialne stanowiska kierowników sklepów, podległych dyrekcji MHD-Artyk. Przemysłowymi w Pabianicach. Dobrze się znali osobiście, dobrze też znali swoje „handlowe kombinacje", przy pomocy których usiłowali ukryć złodziejskie zamachy na społeczne mienie. Ostatnio wszyscy razem zasiedli na ławie oskarżonych Sądu Wojewódzkiego w Łodzi, by zdać wreszcie rachunek ze swych poczynań, którymi narazili skarb państwa na poważne straty materialne.

Na Eugeniuszu Muszyńskim, b. kierowniku sklepu nr 29 o miłej nazwie „Raj dziecięcy — Krasnoludek" ciążą zarzuty, które stawiają go na niezaszczytnym miejscu głównego oskarżonego. Jak wynika z odczytanego wczoraj aktu oskarżenia, Muszyński nie tylko przywłaszczył sobie ponad 230 tys. zł, pochodzących z utargu pieniędzy, ale nadto — dokonując fikcyjnych przerzutów oraz udzielając pożyczek innym złodziejom na pokrycie zagarniętych przez nich sum — naraził pabianicki MHD na dalsze straty, sięgające 42 tys. złotych.

Łyszkowskiemu — b. kierownikowi tzw. sklepu preselekcyjnego — Prokuratura Wojewódzka zarzuca kradzież ponad 192 tys. zł. państwowych pieniędzy, zaś Lenicy i Uznańskiemu organizowanie kilkakrotnych fikcyjnych przerzutów towarowych, dzięki którym Muszyński usiłował ukryć wielotysięczne niedobory powstałe w kierowanym przez niego sklepie.

Proces rozpoczął się pod znakiem ataku obrony na wniosek o rozpatrywanie sprawy w trybie doraźnym i repliki rzecznika oskarżenia. Po naradzie sąd postanowił — **utrzymać tryb doraźny** i w tym — jak wiadomo — zaostrzającym odpowiedzialność karną — trybie prowadzić rozprawę.

* * *

Proces potrwa kilka dni. Wyrok ogłoszony zostanie prawdopodobnie w końcu bieżącego tygodnia.

(j. a. k.)

Historia prasy rosyjskiej w POLSCE

W związku z 300-leciem prasy polskiej, podjęto ostatnio badania również nad historią prasy obcojęzycznej, wydawanej w swoim czasie na terenach polskich.

Przewodniczący komisji historycznej przy ZG RTKO w Polsce, naczelny redaktor ukazującego się w Łodzi ogólnopolskiego **„Głosu Rosyjskiego"**, Pantalejmon Juriew pracuje obecnie nad obszerną **„Historią prasy rosyjskiej w Polsce"**. P. Juriew nawiązał kontakty z szeregiem bibliotek radzieckich i polskich. Już w okresie wstępnych prac udało się zebrać sporo materiałów. Ogólna ilość zarejestrowanych tytułów przekroczyła (a to jeszcze nie jest wszystko!) — 280.

Historia prasy rosyjskiej w Polsce obejmuje w zasadzie okres 150 lat (1800—1950). Zawiera ona jednak sporo materiałów dotyczących również okresu wcześniejszego oraz szereg danych dotyczących okresu ostatniego 10-lecia.

Całość pomyślana jest jako praca trzytomową. (gp)

Sprostowanie

W sprawozdaniu z nadania odznaczeń zamieszczonym we wczorajszym numerze naszej gazety, podano mylnie nazwisko Mostkowicz zamiast Moskiewicz. Za tę przykrą pomyłkę serdecznie przepraszamy p. Gustawę Moskiewicz-Izdebską przewodniczącą przedwojennego Towarzystwa Uniwersytetów Robotniczych.

Jak na drożdżach rosną w NRF organizacje militarystyczne

BERLIN (PAP). — Liczba organizacji militarystycznych w Niemczech zachodnich zwiększyła się — podaje Agencja ADN — o 40 i wynosi obecnie 215. Dane te opublikował „Niemiecki kalendarz żołnierski na rok 1961" — militarystyczne i odwetowe wydawnictwo, finansowane przez bońskiego sekretarza stanu w urzędzie kanclerskim — Globkego.

W NRF wszystkie korpusy SS i dywizja SS, które istniały w czasie hitleryzmu, mają obecnie swe organizacje członkowskie.

Rozpoczął się sejmik studencki

Wczoraj rozpoczął się dwudniowy sejmik kulturalny studentów łódzkich, w którym biorą również udział delegaci innych środowisk akademickich i kierownictwa ZSP. Tematem obrad jest działalność kulturalna w środowisku łódzkim i przygotowania studentów do festiwalu w Gdańsku (maj 1961 r.).

Wczoraj wieczorem uczestnicy sejmiku obejrzeli premierę spektaklu Studenckiego Teatru Dramatycznego PŁ „Forum" — „Wielki Bobby" K. Gruszczyńskiego i dyskutowali nad nim.

Do uchwał sejmiku powrócimy.

(bz)

Radio i telewizja

PIĄTEK, 20 STYCZNIA

PROGRAM I

8.00 Wiadomości. 8.06 Muzyka poranna. 8.25 Muzyka i aktualności. 8.50 D. c. muzyki porannej. 9.00 Aud. dla klasy VI pt. „Przygoda Teofilka". 9.30 George Enescu: Uwertura koncertowa A-dur. 9.40 Dla przedszkoli aud. pt. „O Warszawie". 10.00 Pogadanka filozoficzna. 10.10 Koncert rozrywkowy. 10.50 „Tysiąc szkół na Tysiąclecie". 11.00 Audycja literacka. 11.20 Muzyka operowa. 11.50 Aud. z cyklu: „Rodzice a dziecko". 11.55 Chwila muzyki. 11.57 Sygnał czasu i hejnał. 12.05 Wiadomości. 12.15 Walce i polki Jana Straussa. 12.30 Aud. aktualna. 12.40 „Swojskie melodie". 13.00 Audycja dla klas I i II z cyklu: „Z piosenką jest nam wesoło". 13.20 Radzieckie melodie filmowe. 13.45 Pieśni Moniuszki. 14.00 „Encyklopedia Warmii i Mazur". 14.15 Muzyka popularna. 14.40 Koncert Chóru PR w Krakowie. 15.00 Komunikat o stanie wód. 15.01 Informacje. 15.05 Program dnia. 15.10 Dla dzieci — słuch. pt. „Gospodarka materiałami w organizmie". 15.35 Płyty „Polskich Nagrań". 16.00 Wiadomości. 16.05 „Radiostacja Młodości". 16.30 Melodie krajów demokracji ludowej. 17.00 Aud. literacka. 17.30 Z życia Związku Radzieckiego. 18.00 Wiadomości. 18.05 „Żywi i martwi". 18.25 Radiowy kurs nauki jęz. rosyjskiego. 18.40 Radioreklama. 19.00 Rozmowy poselskie. 19.05 Uniwersytet Radiowy. 19.15 „Pięć minut o wychowaniu". 19.20 (Ł) Koncert Orkiestry ŁRPR. 20.00 Dziennik wieczorny. 20.26 Wiadomości sportowe. 20.30 Śpiewa Państw. Zespół Pieśni i Tańca „Śląsk". 20.45 „Ze wsi o wsi". 21.00 Koncert życzeń. 21.50 Notatnik kulturalny. 22.00 Gra Orkiestra Taneczna PR. 22.35 Odtworzenie fragmentu recitalu śpiewaczego Victorii de Los Angeles. 23.00 Ostatnie wiadomości.

PROGRAM II

8.30 Wiadomości. 8.36 Muzyka poranna. 9.00 Zespoły i soliści. 9.30 Radiowy poradnik językowy. 9.40 Magazyn Ziem Zachodnich. 10.00 Instrumentalne fragmenty operowe. 10.20 Książki, które na was czekają. 10.50 (Ł) „Zagadki muzyczne". 11.20 Jan Sibelius: IV Symfonia a-moll. 11.57 Sygnał czasu i hejnał. 12.05 Wiadomości. 12.15 Audycja aktualna. 12.30 Suita na bułgarskie tematy ludowe. 12.45 Radiowy kurs nauki języka angielskiego. 13.00 (Ł) Informacje dnia. 13.05 Przerwa. 15.00 Wiadomości. 15.05 Gra ork. A. Kostelanetza. 15.25 Chwila muzyki. 15.30 (Ł) Odc. pow. Jerzego Broszkiewicza pt. „Wielka, większa i największa". 15.55 Chwila muzyki. 16.00 Koncert solistów. 16.25 Czytamy „Ruch Muzyczny". 16.45 Audycja aktualna. 17.00 (Ł) Omówienie programów. 17.05 (Ł) „Przed dzisiejszym koncertem w Filharmonii" 17.25 (Ł) Aud. literacka. 17.40 (Ł) „Melodia, rytm i piosenka". 18.00 (Ł) Łódzki dziennik radiowy. 18.15 (Ł) Radioreklama. 18.25 Muzyka i aktualności. 18.45 Aud. z cyklu: „Szukamy 15 miliardów złotych". 19.00 Wiadomości. 19.05 Melodie taneczne. 19.15 Estetyka życia codziennego. 19.30 Transmisja koncertu symf. z sali Filharmonii Narodowej — w przerwie koncertu — reportaż literacki. 21.15 Z kraju i ze świata oraz wiadomości sportowe. 21.45 Melodie i piosenki. 22.05 „W rzymskich zaułkach" — słuch. 22.52 Piosenki włoskie. 23.05 Encyklopedia jazzu — aud. 23.35 Gra ork. taneczna. 23.50 Ostatnie wiadomości.

TELEWIZJA

17.00 Program dla dzieci 1) Teatrzyk dla przedszkolaków „Biała myszka". 2) Film krótkometrażowy „Łakoma pszczółka" (W)

17.45 Telereklama (W)

17.50 Recital estradowy Ludwika Sempolińskiego pt. „W rytmie zapomnianej piosenki" (W)

18.25 Trust mózgów odpowiada (W)

18.55 Telereklama (W)

19.00 Dziennik telewizyjny (W)

19.20 Trust mózgów odpowiada (W)

19.30 Program publicystyczny (Ł)

20.45 Film krótkometrażowy „Wesele w koralowym morzu" — prod. czeskiej (Ł)

21.00 „Traviata" — opera Giuseppe Verdiego (Kat.)

Konstantynowski eksperyment zdaje egzamin

Ośmioklasiści przy warsztatach pracy

Halo — czy to „Dziennik Łódzki"?

— Tak, słucham.

— Tu dyr. Liceum Ogólnokształcącego w Konstantynowie— Kappes. Chcieliśmy podzielić się z prasą naszymi doświadczeniami w dziedzinie politechnizacji nauczania. To na razie mała próba powiązania szkoły z życiem. Eksperymentujemy tak jak i inne szkoły...

— **Dziękujemy za zaproszenie. Na pewno przyjedziemy.**

* * *

Do Konstantynowa zawiózł nas tramwaj lutomierski. Już przed bramą szkoły, położonej tuż przy rynku, spotkaliśmy dyrektora liceum, który właśnie wybierał się z wizytą do swoich uczniów, „zatrudnionych" w Konstantynowskich Zakładach Przemysłu Wełnianego.

NARODZINY POLITECHNIZACJI

Lekcja poglądowa na temat narodzin politechnizacji w konstantynowskim liceum, odbyła się w gabinecie dyrektora Zakładów Wełnianych — Zygmunta Rędzikowskiego. Uczestniczyli w niej także naczelnik wydziału szkolnictwa licealnego — Protazy Kuś oraz przedstawiciel wydziału propagandy KW PZPR — Franciszek Działek, zainteresowani rozwojem politechnizacji w szkołach województwa łódzkiego.

Najpierw oddajmy głos gospodarzowi szkoły — dyrektorowi Aleksandrowi Kappesowi:

Próbę powiązania szkoły z życiem wprowadziliśmy do jednej z ósmych klas liceum, z początkiem nowego roku szkolnego. Nasz eksperyment poprzedziły liczne konsultacje z gronem nauczycielskim i kierownictwem zakładu, do którego postanowiliśmy skierować młodzież. Efektem naszych wpólnych posiedzeń **jest rozkład zajęć politechnizacji nauczania, opracowany do końca roku szkolnego.** Dzieli on młodzież na trzy zasadnicze grupy, zatrudnione w warsztatach **mechanicznych, elektrycznych** oraz bezpośrednio **przy produkcji.** Na zasadzie wymiany, która odbywa się co dwa miesiące, ośmioklasiści poznają w ciągu roku podstawowe elementy produkcji. Oczywiście, zgodnie z planem, każdą czynność w zakładzie poprzedza wykład teoretyczny.

Do zasadniczych należą wiadomości z zakresu bezpieczeństwa i higieny pracy, historia rozwoju włókiennictwa, wiadomości z metaloznawstwa itp.

8-KLASIŚCI PRZY WARSZTATACH PRACY

Dniem produkcyjnym dla uczniów konstantynowskiego liceum jest każdy czwartek. W tym dniu 42-osobowa grupa dziewcząt i chłopców zamienia szkolną odzież na ciemne, robocze kombinezony i staje przy warsztatach pracy. Jak się tu zachowuje? Nienagannie. Wszyscy zwierzchnicy zadowoleni są z pracy ośmioklasistów. Sumienność i zapałem zyskali sobie uznanie i sympatię robotników, którzy chętnie pomagają im w pracy, ciesząc się każdym ich drobnym sukcesem.

A sukcesów tych jest sporo. W ciągu czterech miesięcy obok zajęć w fabryce uczniowie zrobili już „własnym przemysłem" oświetlenie na choinkę, blaszki do łyżew itp.

Tak to wygląda od strony zakładu.

A CO MÓWI SAMA MŁODZIEŻ?

Wojtek Sprusiński pracuje przy tokarce. Poznał już cały jej skomplikowany mechanizm. Chłopiec, podobnie jak i wszyscy jego rówieśnicy, zatrudnieni w warsztacie mechanicznym, jest bardzo zadowolony z czwartkowych zajęć.

W warsztacie elektrycznym zastajemy (o dziwo!) same dziewczęta. Hania Radomiak i Halina Jencz **przeprowadzają kapitalny remont, czwartego już w tym dniu, silnika elektrycznego do krosien.** Wymieniają w nich łożyska, czyszczą, składają... Na wszelki wypadek nie wypytujemy zbyt wiele, aby nie wykazać własnej niewiedzy.

— Czy z pracy „kobiet" jest pan zadowolony? — pytamy elektromontera Bolesława Wajsa. — Bardzo. Pracują niezwykle solidnie. Są dokładne i chętne. A to jest najważniejsze.

POLITECHNIZACJA WIĄŻE TEORIĘ Z PRAKTYKĄ

Elementy kształcenia politechnicznego wprowadzone zostały do szkół dopiero w bieżącym roku szkolnym. Stanowią więc one pewnego rodzaju eksperyment. Jego formy są różne. Kontakt z zakładami pracy, zajęcia społeczno-użyteczne, rozmaite kursy itp. Rzecz jasna, że w nowym kierunku nauczania politechnicznego jest jeszcze wiele nie uregulowanych spraw. Trzeba np. zastanowić się nad kwestią ubezpieczenia młodzieży, zatrudnionej w zakładach pracy (ubezpieczenia szkolne są niewystarczające), należałoby wprowadzić do zakładów pracy uczniów IX i X klas, nie dezorganizując przy tym produkcji ani też nauki.

Na przykładzie Konstantynowa można jednak stwierdzić, że cel, jaki przyświeca politechnizacji, szkoła osiąga z każdym dniem. Młodzież równolegle do teorii poznaje praktykę, nabiera szacunku do pracy ludzkiej, kształtuje swoje zamiłowania.

A te aspekty są chyba w życiu młodych ludzi bardzo ważne.

H. STĘPLÓWNA

Twórcy sensacyjnego eksperymentu

Uczony włoski, prof. Daniele Petrucci z Bolonii zdołał w sztucznych warunkach doprowadzić do zapłodnienia jaja kobiecego poza organizmem ludzkim i śledził przez 29 dni proces rozwijającej się „w probówce" ciąży. Poszczególne fazy tego rewelacyjnego doświadczenia zostały sfilmowane.

Na zdjęciu: profesor Petrucci oraz jego asystentka dr Laura de Paoli — obserwują specjalny pojemnik ze szkła, tzw. „kolebkę biologiczną" — miejsce „ciąży w probówce". Fot. — CAF

raje zacofane budują wój potencjał gospodarczy

INDIE

y oparciu o finansową i hniczną pomoc Czechowacji, w mieście Ranczi, wstaje wielka fabryka buwy ciężkich obrabiarek. oszt jej wyniesie około milionów rupii. W pobliRanczi rząd indyjski buje także odlewnię żeliwa az fabrykę ciężkich ma-yn.

CEJLON

Rząd Cejlonu podjął decyw sprawie utworzenia nstwowego towarzystwa ftowego. Powołane ono stanie do życia w marcu. Wszystkim instytucjom nstwowym i kontrolowam przez państwo zabroono w związku z tym zapywać benzynę i przery ropy naftowej od ywatnych kompanii naftoych, pozostających pod ntrolą kapitału zagranicznego.

INDONEZJA

W ostatnim czasie w Dżarcie, Bandungu i Bogore ąd indonezyjski przejął na lasność byłe holenderskie rzedsiębiorstwa farmaceuczne. Takie same przedębiorstwa znacjonalizowane stały również w innych iastach Indonezji.

GWINEA

rwszy 3-letni plan rozgospodarczego Gwinei rzewiduje zainwestowanie gospodarkę narodową 39 iliardów gwinejskich franów. Realizację tego planu latwią Gwinei kredyty uyskane od państw socjalisznych — ZSRR, Chin Luowych, Czechosłowacji, Węier, NRD, Polski i Jugoawii oraz od zaprzyjaźnioej Ghany. Łączna suma rzyrzeczonych kredytów wyosi 33 miliardy gwinejskich ranków.

Teatr Wielki Opery i Baletu w Warszawie

Największa inwestycja kulturalna w kraju

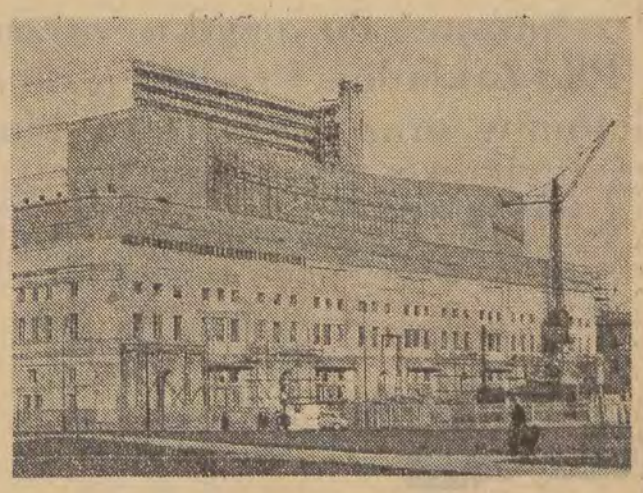

Na zdjęciu: gmach widziany z Placu Zwycięstwa.
CAF — fot. Szyperko

„Jeleniom na rykowiskach" — mat!

III Doroczny Konkurs Prac Amatorów Plastyków

Batalia (i to zwycięska batalia!) trwa! Na wielu frontach walczymy ze szmirą artystyczną — na różnych odcinkach stawiamy tamy, mające chronić nas przed zalewem tandety, wciskającej się natrętnie do naszych mieszkań, biur, miejsc pracy...

W tej wojnie, którą wydaliśmy gipsowym posążkom i koszmarnym bohomazom — oleodrukom, „zdobiącym" ściany naszych domów — myślę, że nie ostatnią rolę odgrywają w Łodzi **doroczne konkursy prac amatorów plastyków, organizowane przez redakcję „Dziennika Łódzkiego", Muzeum Sztuki, Wydz. Kultury Prez. RN m. Łodzi, Wydz. Kultury Prez. WRN w Łodzi i Towarzystwo Przyjaciół Sztuk Pięknych.** W pewnej mierze przyczyniają się one do upowszechnienia kultury plastycznej, równocześnie zaś, dzięki ankietowym wypowiedziom uczestników, dostarczają socjologom interesującego materiału naukowo-badawczego.

Były już dwa takie konkursy — obecnie wchodzimy w stadium przygotowywania trzeciego, przy czym do grona organizatorów w tym roku dochodzi jeszcze **Wojewódzka Komisja Związków Zawodowych.**

Tę ostatnią witamy jak najserdeczniej, wiele spodziewając się po jej współpracy. Jaki bowiem był dotychczasowy mankament tej masowej kulturalnej imprezy, na którą nadesłano tysiące prac plastycznych?

Ten, że **wśród uczestników był zbyt mały procent robotników!** Jednakże teraz, kiedy do współpracy przystąpiła Woj. Komisja Związków Zawodowych, wierzymy, że ta niesłuszna proporcja ulegnie pewnej zmianie: że **związki zawodowe znajdą środki, aby zainteresować konkursem szerokie rzesze robotników** poprzez żywą propagandę w świetlicach, domach robotniczych, klubach, hotelach robotniczych oraz zakładach pracy itd., i to zarówno w Łodzi jak i na terenie naszego województwa.

A teraz podajemy warunki naszego konkursu:

Obejmuje on malarstwo, grafikę i rzeźbę. Wiek uczestników — powyżej 16 lat. Ilość prac — najwyżej 2 rzeźby, 3 prac olejnych, 10 z pozostałych technik, jak np. akwarela, rysunek, drzeworyt itd. Format prac dowolny. Obrazy należy nadsyłać nie oprawione.

Prace jedynie samodzielne (nie kopie!) dotychczas nie zgłoszone do konkursu, prosimy składać w Muzeum Sztuki w Łodzi (ul. Więckowskiego 36) w dniach 5—20 kwietnia br. w godzinach otwarcia Muzeum.

Prosimy też, ażeby wszystkie prace zaopatrzyć w następujące informacje: imię i nazwisko, dokładny adres, wiek, wykształcenie, zawód, nazwa i adres zakładu pracy.

Zwycięzców konkursu czekają nagrody, a najlepsze ich prace wystawione będą w salach Muzeum Sztuki.

A więc mili nasi czytelnicy, którzy interesujecie się sztuką, **weźcie udział w dorocznym Konkursie Prac Amatorów Plastyków!**

M. J.

Warto dodać tu, że w niedzielę 22 bm. o godz. 11. odbędzie się w sali odczytowej Muzeum Sztuki spotkanie amatorów-plastyków z komisją konkursową, reprezentowaną przez wybitnych plastyków łódzkich.

W programie referat i dyskusja na temat twórczości amatorskiej, zwiedzenie Muzeum oraz wyświetlenie filmu.

Wszyscy jesteśmy sędziami

Gwałt-znaczy gwałt

Dużą popularność zdobyły już sobie stałe audycje telewizyjne pod nazwą „Wszyscy jesteśmy sędziami". Ich zaletą, niezależnie od kryteriów formalnych, jest podsuwanie widzom dyskusyjnych problemów z zakresu etyki, moralności i innych rozgadnień, związany z problemem współżycia między ludźmi. Zgromadzoną na sali publiczność zapoznawano ze sprawą, wysłuchiwano jej oceny, a telewidzowie mieli możność konfrontacji swych poglądów, okazję do rozmyślań i dyskusji.

Przekrój tej publiczności był dość rozgaty: robotnicy, inżynierowie, studenci, prawnicy i inni. Ostatnio telewizja zmieniła ten obyczaj. W miejsce przypadkowej publiczności zaprasza się niewielkie, starannie dobrane grono osób, które tworzy coś w rodzaju sądu przysięgłych. Zadaniem ich jest orzekanie o winie i dawanie społecznej oceny przestępstwa. Trudno orzec, czy to ten nowy skład „sędziów", czy po prostu rodzaj omawianych przestępstw sprawiły, że z coraz większym niepokojem słucha się przebiegu tych telewizyjnych dyskusji.

Kilka tygodni temu omawiano problem zabójstwa wujka przez jego własnego siostrzeńca. Wujek, a zarazem były opiekun chłopca, stał się kochankiem jego żony. Dowiedziawszy się o tym siostrzeniec chwycił za nóż i pod wpływem zazdrości ranił śmiertelnie rywala. Gdyby nie autentyczność sprawy, brzmiałoby to jak dramat melodramat.

Osądzający tę sprawę zaproszeni do studia przedstawiciele społeczeństwa znaleźli wiele okoliczności łagodzących. Tak wiele, że proponowany na zakończenie audycji wyrok na zabójcę wahał się — jeśli dobrze pamiętam — w granicach od 6 miesięcy do 5 lat. Tej właśnie audycji poświęcił sporo uwagi w swych „Niebieskich kartkach" Adolf Rudnicki. Przecież było to zabójstwo. Rzecz straszna i niewybaczalna. Czy ta prawda nie zatraciła się w powodzi motywów i uzasadnień?

Kilka dni temu oglądaliśmy inną audycję z tego cyklu. Chłopak zaprasza wraz z kolegami dziewczynę do mieszkania, a następnie ją gwałci. I znowu zaproszeni do udziału w audycji znaleźli więcej okoliczności łagodzących, niż przesłanek winy. Taka jest dziś młodzież — twierdzili — inna, niż kiedyś, żyjąca intensywniej. Inaczej rozumiejąca sprawy seksualne, niż poprzednie pokolenie. Z dyskusji zaczęło nawet wynikać, że najbardziej winna jest sama zgwałcona. Jeden z dyskutantów przerwał wreszcie te rozważania uwagą, że przecież to dziewczyna została zgwałcona, a nie odwrotnie. Zebrani orzekli wprawdzie winę chłopaka, lecz uczynili to niejako wbrew własnej argumentacji, wiedzeni jakby zdrowym odruchem silniejszym od abstrakcyjnych spekulacji. Jeden z obecnych głosował nawet za uniewinnieniem. Winnym uważał... samego siebie, gdyż jako członek społeczeństwa nie powiedział dotychczas młodemu gwałcicielowi, że gwałt jest rzeczą nieetyczną.

Przysłuchując się przebiegowi obu dyskusji zaczynam się niepokoić: czy rzeczywiście tak łagodna może być ocena społeczna omawianych czynów? Co zmieniło się na świecie, że zabójstwo przestaje być zabójstwem, a gwałt — gwałtem? Że najbardziej ohydne czyny uważane za takie od setek lat zaczynają zmieniać swą wartość? Nie ma w końcu najmniejszych podstaw, aby uznać i zgodzić się na takie przewartościowanie pojęć. Pozostaje więc jedno: nie zgodzić się z oceną sędziów telewizyjnych.

To nieprawda, że obecna młodzież jest gorsza, czy nawet inna od poprzednich pokoleń. Nie ma również podstaw, by uznać, że inne są jej kryteria moralne. Nie wolno tylko z pojedynczych faktów tworzyć teorii, albowiem oderwane przykłady mają to do siebie, że najczęściej nie ilustrują prawdy.

Na przestrzeni dziejów każde młode pokolenie było wobec starszego tylko zewnętrznie inne, niosło ze sobą nieco inne obyczaje, ale na przykład ocena moralna gwałtu była bez względu na motywy — zawsze ta sama. I nie ma to również nic wspólnego z rzekomą swobodą obyczajów obecnej młodzieży. Były epoki o znacznie swobodniejszych obyczajach, a przecież nie uprawniało to nikogo do podważania, czy nawet pomniejszania znaczenia podstawowych zasad współżycia między ludźmi. Bywały też wypadki gwałtów, ale nikt nie próbował wówczas usprawiedliwiać ich nudą, czy też stylem życia gwałcicieli.

Nasza młodzież ma w swej masie znacznie lepsze warunki, niż miała przed wojną. Nie trzeba więc stale ubolewać, iż nie ma ona co ze sobą zrobić, bo to jest nieprawda. Gdybym miał dziś znowu 17 lat, popadłbym prawdopodobnie w nastrój chronicznego „weltszmercu", słysząc zewsząd o swojej „dziwności", obyczajach seksualnych i braku rozrywek. Może nawet sam bym w to w końcu uwierzył.

Młodzież słuchająca przy odbiornikach rozprawy o gwałcicielu niewiele wyniosła z niej pozytywnych wartości. Gwałcenie — powiedziano jej — jest rzeczą brzydką, ale cóż zrobić, skoro tacy już jesteście. Wolałbym, gdyby zamiast tego znaleźli jednoznaczną ocenę potępiającą gwałt jako czyn wstrętny, godzący w najwyższe prawo człowieka. Jestem przekonany, że bardziej by to odpowiadało ich rozumieniu rzeczy, a dla wielu miałoby również wartości wychowawcze.

Potępienie zabójstwa, gwałtu, oszustwa i kradzieży w naszym społeczeństwie i w naszych zasadach ustrojowych musi być jednoznaczne. Motywy i okoliczności łagodzące mogą tu być elementem drugorzędnym, a nie odwrotnie. Tylko bowiem z takimi wartościami jak sprawiedliwość, poszanowanie człowieka, honor i uczciwość, wiąże nasze społeczeństwo swój dalszy rozwój. Jest to oczywiście truizm, lecz jednym warto to od czasu do czasu przypomnieć — innych niewątpliwie o tym pouczać. Również w powyższych, ciekawych zresztą audycjach telewizyjnych.

Z. J. KOZŁOWICZ

Wybitny pianista węgierski Istvan Antal wystąpi w Łodzi

Solistą najbliższych koncertów symfonicznych Filharmonii Łódzkiej, które odbędą się w piątek i sobotę, 20 i 21 bm. o godzinie 19.30, będzie wybitny pianista węgierski Istvan Antal, znany już naszej publiczności ze swych sukcesów na polskich estradach.

Jako wirtuoz dał się poznać w wielu krajach Europy i za swe osiągnięcia artystyczne otrzymał tytuł Zasłużonego Artysty Węgierskiej Republiki Ludowej oraz Nagrodę im. Fr. Liszta. Jest również posiadaczem wysokiego odznaczenia polskiego: Krzyża Odrodzenia Polski, przyznanego mu za zasługi na polu zbliżenia kulturalnego pomiędzy obydwoma naszymi krajami.

W Łodzi usłyszymy Istvana Antala w II Koncercie Fortepianowym Franciszka Liszta. Biorąc pod uwagę tradycje wykonawcze tego kompozytora na Węgrzech, realizacja jego słynnego arcydzieła na łódzkiej estradzie filharmonicznej zapowiada się bardzo ciekawie. Orkiestra symfoniczna towarzyszyć będzie soliście pod dyr. Stefana Marczyka. Pozostałe pozycje programu to: „Uwertura „Bajka" Moniuszki i II Suita z baletu „Romeo i Julia" Prokofiewa.

21 stycznia obchodzić będziemy w Łodzi

DZIEŃ BUDOWLANYCH

Przekazanie do użytku zajezdni autobusowej MPK i Zakładów Produkcji Elementów Lekkich Betonów oraz pierwszego bloku na rok 1961

PO RAZ PIERWSZY W HISTORII ŁODZI BUDOWLANI OBCHODZIĆ BĘDĄ W DNIU 21 STYCZNIA SWOJE ŚWIĘTO — DZIEŃ BUDOWLANYCH. JEST TO ŚWIĘTO NIE TYLKO ŁÓDZKICH BUDOWLANYCH, ALE I RÓWNIEŻ CAŁEJ ARMII PRACOWNIKÓW BUDOWLANYCH ZATRUDNIONYCH NA TERENIE NASZEGO WOJEWÓDZTWA.

Z tej też okazji w sobotę, 21 bm., o godz. 10, odbędzie się uroczystość oddania do użytku przy ul. Wieniawskiego Zakładów Produkcji Elementów Lekkich Betonów, które zostaną nazwane imieniem „Promienistych". O godzinie 11 przy ul. Kraszewskiego przekaże się do użytku nowa zajezdnię autobusową MPK. W uroczystościach tych będą brali udział wiceministrowie budownictwa, przedstawiciele KŁ i KW PZPR oraz Prezydium RN m. Łodzi.

Również z okazji Dnia Budowlanych w sobotę o godz. 11.30 łódzcy budowniczowie z ŁPBU oddadzą do użytku pierwszy budynek z planu na rok 1961

Jest to blok wybudowany na Żubardziu metodą wielkoplytową.

W tym samym dniu, o godz. 17, odbędzie się uroczysta akademia w sali Teatru Nowego. Po przemówieniu dyrektora ŁZB, mgr J. Wolczyńskiego, przedstawiciele poszczególnych przedsiębiorstw budowlanych złożą meldunki z podejmowanych zobowiązań. Na akademii najlepsi budowniczowie zostaną udekorowani odznaczeniami państwowymi oraz odznaką Zasłużonego Przodownika Pracy i Racjonalizatora. Po części oficjalnej uczestnicy akademii obejrzą galowe przedstawienie „Juliusza Cezara".

O godz. 19.30 odbędzie się spotkanie aktywu budowlanych z przedstawicielami władz partyjnych i miejskich. Kr.

Karty na Bal Prasy należy wykupić do 24 bm.

Stowarzyszenie Dziennikarzy Polskich zawiadamia, że zarezerwowane miejsca na Bal Prasy należy wykupić do dnia 24 bm. włącznie.

Nie wykupione miejsca w tym terminie uważać będziemy za zwolnione.

W Klubie Studentów w Łodzi

Dziś: spotkanie z Wł. Sokorskim
Jutro: „Teatr 13 rzędów"

Jak już informowaliśmy, Klub Studentów w Łodzi w związku z rocznicą swojego istnienia, organizuje szereg ciekawych imprez.

Jedną z tego cyklu będzie dzisiejsze (godz. 19) spotkanie z przewodniczącym Komitetu do spraw Radiofonii i Telewizji „Polskie Radio" — Włodzimierzem Sokorskim, który mówić będzie na temat problemów współczesnej kultury polskiej.

Jutro zaś i pojutrze wystąpi w sali przy ul. Zachodniej 81 zaproszony do Łodzi przez kierownictwo Klubu eksperymentalny „Teatr 13 rzędów" z Opola, ze swoją nową premierą „Siakuntala" („Erotyk staroindyjski" według dramatu Kalidasy).

Przyjazd teatru z Opola zapoczątkowuje cykl wizyt interesujących scen studenckich i eksperymentalnych, które Klub Studentów ma zamiar na przyszłość zapraszać do Łodzi dość często.

(bz)

W MROŹNY PORANEK

„13 beczek dukatów" na scenie Teatru Żydowskiego

22 bm. (niedziela) o godz. 16 i 20 zostanie dwukrotnie wystawiona na scenie Państwowego Teatru Żydowskiego muzyczna komedia ludowa Szaloma Alejchema pt. „13 beczek dukatów" w reżyserii Chewla Buzgana. Choreografia: Sylwia Swen. Scenografia: Henryk Cajzel.

Filmowcy jugosłowiańscy w Łodzi

Dziś o godz. 17.30 w kinie „Wisła" przed seansem filmu „Dziewiąty krąg", widzowie będą mieli okazję uczestniczyć w spotkaniu z 3-osobową delegacją filmowców, jugosłowiańskich twórców tego filmu, reżyserem France Stiglicem i odtwórczynią głównej roli — Dusicą Zegarac. Trzecią uczestniczką spotkania jest aktorka Beba Loncar.

Na marginesie warto zaznaczyć, że film ten brał udział w festiwalu w Cannes, a w Jugosławii został uznany za najciekawsze dzieło roku 1960. (bz)

Kto chce zostać pilotem?

Kto chciałby zostać pilotem szybowcowym może obecnie zgłosić się na kurs organizowany przez Aeroklub Łódzki. W grę wchodzą jednak tylko uczniowie i uczennice IX klas ogólnokształcących, mający ukończone 16 lat życia, uczący się w dalszym ciągu i posiadający dobre zdrowie. Wszystkich innych informacji udziela Aeroklub Łódzki, ul. Piotrkowska 78, tel. 231-80. Ważne jest to, że kurs odbywa się w godzinach nie kolidujących z nauką w szkole. Z zapisaniem należy się pospieszyć bo ilość wolnych miejsc jest ograniczona. (k)

Odczyty

Dziś o godz. 18 w lokalu NOT w Łodzi, ul. Piotrkowska 102, wygłosi odczyt doc. dr inż. Michał Jabłoński nt. „Organizacja nauki i badań w dziedzinie elektrotechniki w USA".

* * *

W Klubie Ludowym, przy ul. Wiedkowskiego 13 odczyt na temat „Problemy teatru żydowskiego" wygłosi dziś o godz. 19.30 M. Melman.

* * *

O godz. 18.30 oddział łódzki PTH organizuje dziś w sali Archiwum (Plac Wolności) odczyt prof. Pawła Korca pt. „Walka o jednolity front w łódzkiej Radzie Miejskiej (lata 1936—1937).

Zapisy do szkół dla pracujących

Z dniem 1 lutego br. we wszystkich szkołach podstawowych dla pracujących na terenie m. Łodzi zostaną uruchomione półroczne klasy IV i V i roczne klasy VI i VII.

Zapisy kandydatów do szkół odbywają się codziennie (oprócz sobót) w lokalach szkół podstawowych dla pracujących w terminie od dnia 18 stycznia do dnia 10 lutego 1961 roku w godzinach od 17 do 20.

Bliższych informacji udzielają inspektoraty oświaty w siedzibach prezydiów dzielnicowych rad narodowych.

Nasz Telefon Usługowy 303-04

CZYNNY CODZIENNIE, OPRÓCZ SOBÓT W GODZINACH 16—12

SAMOCHODY I SKUTERY

H. W.: Jakiej marki wozy ukażą się w 1961 roku na rynku krajowym? Czy będą sprzedawane jakieś importowane skutery?

RED.: Poprzez „Motozbyt" (tylko wg zleceń wydawanych przez Wydz. Handlu Prez. RN) dotrą do klientów samochody marki „Warszawa", „Syrena", „Mikrus" (krajowe również na raty), „Skoda - Octavia - Super", „Skoda - Octavia", „Moskwicz", „Wartburg - Standard", „Wartburg de Lux". Ze skuterów w sprzedaży będzie tylko krajowa „Osa". Pojazdy innych marek zagranicznych można zakupić wyłącznie za dolary poprzez bank PEKAO.

URLOP NA NAUKĘ

SŁUCHACZKI TWZ: Ile dni płatnego urlopu na przygotowanie do egzaminów przysługuje osobom kształcącym się w technikach zaocznych?

RED.: Uczniowie podstawowych i średnich zawodowych szkół korespondencyjnych aż do przedostatniej klasy mają prawo do 9 dni urlopu. Natomiast uczniowie ostatniej klasy — do 12 dni urlopu.

JUŻ NIE ZAŚPIEWA

STUDENCI: Darzyliśmy sympatią trochę szalonego, lecz sympatycznego, znanego w Łodzi śpiewaka podwórzowego, Lili Fontelli, który często odwiedzał stołówki studenckie z „gościnnymi występami". Od pewnego czasu ten śpiewak-amator znikł.

RED.: Jak nas informuje KD MO Górna, ten wesoły i dobroduszny śpiewak zmarł na serce kilka dni przed świętami.

ZAWÓD DLA MATURZYSTÓW

H. M.: Wiele się słyszy o organizowaniu wyższych szkół zawodowych bez praw akademickich. Kiedy i gdzie one powstaną?

RED.: Poza uczelniami o charakterze akademickim, Ministerstwo Oświaty zorganizowało Państwowe Szkoły Techniczne i Ekonomiczne, w których absolwenci liceów ogólnokształcących mogą zdobyć tytuł technika. W Łodzi już trzeci rok istnieje 5 takich szkół, a powstaje jeszcze Technikum Radiotelewizyjne. Nie przewiduje się uruchomienia innych szkół zawodowych dla maturzystów. Porad maturzystom może udzielić poradnia zawodowa przy ul. Piotrkowskiej 125.

KŁOPOTY DZIAŁKOWICZA

A. STĘPOWSKA: Wielu działkowiczów, którzy chcieliby wzmocnić glebę nawozem zielonym, ma wciąż kłopoty z nabyciem łubinu gorzkiego, który sprzedaje się tylko hurtowo.

RED.: Przedsiębiorstwo „Centrala Nasienna", w swoim zakładzie czyszczenia nasion przy ul. Obr. Stalingradu 93/95, prowadzi również detaliczną sprzedaż na potrzeby działkowiczów i drobnych hodowców.

Mrozy opóźnią dostawę mleka butelkowanego o 2 godziny

Ze względu na duży spadek temperatury następuje zamarzanie mleka butelkowanego we wczesnych godzinach rannych, w wyniku czego pękają butelki. Okręgowa Spółdzielnia Mleczarska zmuszona jest przesunąć dostawy mleka butelkowanego o dwie godziny później.

Zobowiązano wszystkich kierowników sklepów, by mleko butelkowane, a nawet puste butelki po mleku nie stały przed sklepem, ponieważ butelki obmarzają i w czasie transportu nawet przy minimalnym wstrząsie ulegają potłuczeniu.

Jak z tego widać, w okresie mrozów mleko butelkowane będziemy otrzymywać o dwie godziny później niż normalnie. (s)

„STRZELCZYK" w Szkole im. Wyspiańskiego

Pożyteczny prezent w postaci tokarki otrzymali wczoraj uczniowie 70 Szkoły Podstawowej im. Stanisława Wyspiańskiego. Podarek ten przekazały szkole Zakłady Mechaniczne im. Strzelczyka po uroczystej akademii, która odbyła się w szkole z okazji 16 rocznicy wyzwolenia Łodzi.

Tokarka stanie w jednej z pracowni i służyć będzie uczniom w zajęciach politechnicznych.

151 numer tygodnika „Odgłosy"

W tej chwili nie możemy narzekać w Łodzi na brak różnych jubileuszów. Warto jednak bodaj kilkoma słowami napomknąć o jeszcze jednym z nich, który nie powinien minąć niepostrzeżenie: **oto onegdaj ukazał się nowy, jubileuszowy 151 numer „Odgłosów".**

Co w numerze tym zasługuje na podkreślenie? Że jest on ciekawszy i atrakcyjniejszy niż jubileuszowe 50 i 100 numery tego pisma — czyli inaczej, że „Odgłosy" mocniej wiążąc swoją tematykę z problematyką Łodzi, poprawiają swoją klasę i — co za tym idzie — stają się w naszym mieście bardziej popularne.

Obyśmy mniej więcej to samo co o numerze 151 powiedzieć mogli, awizując ukazanie się jubileuszowego 250 numeru tego tygodnika. Tego też, a zarazem dalszych sukcesów życzy kolegom z „Odgłosów" redakcja „Dziennika Łódzkiego". M. J.

Ciągnienie „Kukułeczki" w kinie „Mewa"

Najbliższe ciągnienie „Kukułeczki" odbędzie się 22 bm., o godz. 10.30 w sali kina „Mewa" w Łodzi (ul. Rzgowska 94). Na wygraną I stopnia w bieżącej grze przypada kwota ponad 300.000 złotych.

Nowinki studenckie...

Klub Kół Naukowych
Własna kasa
„Akademik" swój widzę ogromny...

Uniwersytet Łódzki wyposażył i oddał do dyspozycji Rady Kół Naukowych studentów UŁ, lokal przy ul. Jaracza 7.

W ten sposób w Łodzi powstał pierwszy w kraju Klub Kół Naukowych. Jego otwarcie nastąpiło w ub. sobotę. Działalność klubu pomyślano w ten sposób, że każdego tygodnia opiekę nad nim będzie sprawować jedno z kół. Rozpoczęli poloniści przedwczorajszym wieczorem autorskim Jarosława M. Rymkiewicza. Dziś historycy organizują odczyt o ks. Piramowiczu, zaś w sobotę znów poloniści, występ kabaretu literackiego „Tysiąc talentów na Tysiąclecie".

Uzyskanie lokalu przyczyni się z pewnością do dalszego wzrostu aktywności studenckich kół naukowych.

* * *

Wszystkich łódzkich studentów - stypendystów możemy poinformować, że w najbliższych dniach Rada Okręgowa ZSP otwiera dla nich kasę zapomogowo-pożyczkową. Szczegóły na temat tej cennej inicjatywy — w RO ZSP.

* * *

Wszycy studenci odpowiednich wydziałów oraz absolwenci wyższych uczelni, którzy uzyskali dyplom po 31. 12. 1956 r., mogą wziąć udział w otwartym konkursie architektoniczno - urbanistycznym na projekt typowego domu i typowego pokoju studenckiego. Konkurs z łącznymi nagrodami w wysokości 65.000 zł organizuje Rada Naczelna ZSP i tygodnik studencki „ITD". Szczegóły również w RO ZSP. (bz)

Mimochodem

Hurtownia zabawek czyli gabinet... antyhigieny pracy

Z małej sionki odrapanego baraku wchodzi się do szczupłego pokoiku. Ściany brudne, zniszczona podłoga, kuchenne stoły. Przy nich kilka osób: liczy, zapisuje. Kiedy ten pokój był odnawiany — nikt nie pamięta.

Tak wygląda buchalteria łódzkiej hurtowni zabawek. A wzorcownia? Jest tu kilka szafek, ale mieści się w nich niewiele. Reszta zabawek leży więc na biurkach kierowniczki i drugiej pracownicy, na małym stoliku. Część leży na podłodze, gdzie się da, aby jak najwięcej pokazać klientom.

W pokoju zapach kurzu pomieszanego z zapachem celuloidu. Niestety, wietrzyć nie można, bo okno się nie otwiera, a kurzu rzeczywiście sporo, bo sprzątaczka przychodzi raz na... tydzień. Kto pali w piecach? Biuralistki. Gdzie się myje ręce? — wzruszenie ramionami. Gdzie jest ubikacja? Dobry kawałek drogi stąd. Czy można ugotować herbatę? Od miesiąca zabrano maszynki, zdaje się z oszczędności. Na to miejsce miały być grzałki. Ale... nie nadeszły. Pracownicy kaszlą, kichają, narzekają na reumatyzm. Rzeczywiście te warunki pracy nie sprzyjają zdrowiu.

W magazynie zabawek jest taka sama temperatura, jak na dworze. Tego pomieszczenia w ogóle się nie ogrzewa. Pewno ze względu na bezpieczeństwo przeciwpożarowe. Że ludziom zimno — nikogo to nie obchodzi. A prawdę mówiąc i bezpieczeństwo przeciwpożarowe jest tu problematyczne. W takich warunkach ciasnoty i kurzu, przy starych piecach o iskrę nie trudno, a celuloid i drewno oraz barakowe ściany na iskry nie są odporne.

Zapraszamy do hurtowni kogoś z dyrekcji MHD - Art. Użytku Kulturalnego, kogoś ze związków zawodowych, odpowiedzialnych za bezpieczeństwo i higienę pracy, może jeszcze kogoś ze straży pożarnej. A nuż coś się po takich wizytach zmieni? Bo dotychczas hurtownia zabawek to klasyczny gabinet antyhigieny i antybezpieczeństwa pracy. (Kas)

Kilka ciekawostek o lekarzach łódzkiej służby zdrowia

1568 lekarzy pracuje w różnych placówkach łódzkiej służby zdrowia. Z tej liczby 722 stanowią kobiety.

Jak kształtuje się wiek lekarzy?

338 osób nie przekroczyło 30 roku życia, 743 jest w wieku 30—40 lat, 233 — do 50 lat, 155 pomiędzy 50 a 60 rokiem życia i 104 powyżej 61 lat. 340 osób uzyskało dyplomy lekarskie przed 1945 r., 1154 ma za sobą do 10 lat pracy, w tym 438 — do 5 lat stażu.

Specjalistów mamy 1124 (m. in. 212 internistów, 148 pediatrów, 110 ginekologów, 164 chirurgów, 53 ftyzjatrów). Z 438 lekarzy, którzy nie mają specjalności, 150 jest w trakcie specjalizacji.

Stomatologia jest opanowana przez kobiety. Na 579 lekarzy - stomatologów 500 — to przedstawicielki płci pięknej. (z)

„Wydarzenia międzynarodowe" w ŁDK

Przegląd wydarzeń międzynarodowych przedstawi na prelekcji red. Wiesław Beck dziś o godz. 18 w sali odczytowej ŁDK (Traugutta 18, III p. pokój 305). Wstęp wolny.

PRZEZORNY ZAWSZE UBEZPIECZA
przed szkodą swoje mieszkanie od:

— ognia
— kradzieży z włamaniem
— i rabunku

Składka roczna wynosi zaledwie 2 zł od 1.000 zł sumy ubezpieczenia.

NIE ZWLEKAJ!

Zgłoszenia przyjmują upoważnieni ajenci, posiadający odpowiednie legitymacje oraz bezpośrednio oddział PZU dla m. Łodzi, Al. Kościuszki nr 57, tel. 283-10 wewnętrzny 20. 266-K

OGŁOSZENIA DROBNE

NIERUCHOMOŚCI

DOMEK 3-izbowy z placem w Rudzie Pabianickiej sprzedam. Wiadomość ul. Piotrkowska 194 m. 7 od godz. 19 695 G

PLAC 1140 m kw. zadrzewiony, ogrodzony z rozpoczętą budową, ul. Łucji 5a sprzedam. Wiadomość ul. Słoneczna 4 m. 2 573

GOSPODARSTWO rolne, kierat sprzedam lub zamienię na domek. Widzew, ul. Augustów 15 633 G

DOMEK jednorodzinny murowany 3 pokoje, kuchnia, weranda z garażem, siła, ogród o pow. 200 m kw. w dzielnicy Chojny zamienię na 2—3 pokojowe mieszkanie — najchętniej bloki. Oferty pisemne „656" Biuro Ogłoszeń Piotrkowska 96 656 G

DOM murowany, wygody nowy sprzedam. Prądzyńskiego 71 659 G

KUPNO

MASZYNĘ do szycia bambosy kupię. Tel. 583-57 651 G

DWUPŁYTOWĄ dziewiarską maszynę saneczkową nową, dobrej marki — pilnie kupię. Oferty Wiktoria Janiszewska Lublin, Królewska 13—4a 276 K

URZĄDZENIE do wykończania pończoch kapronowych kupię względnie zamówię. Oferty z podaniem ceny „632" Biuro Ogłoszeń Piotrkowska 96 632 G

MASZYNĘ dziewiarską marki „Ideal" kupię. Tel. 476-32 godz. 15—17 806 G

„OVERLOCK" trzynitkowy „Singer" kupię. Kraków, Bohaterów Stalingradu 28 m. 26 Maria Pudło 667 G

SPRZEDAŻ

AKORDEON „Weltmeister" 120 basów 16 registrów sprzedam. Piotrkowska 211 m. 20 674 G

PIANINO marki „Lockingen — Berlin" sprzedam. Rzgowska 36 od godz. 17 562

TELEWIZOR „Tesla" („Astra") 17 cali — sprzedam lub zamienię na samochód osobowy „DKW". Międzyocki, Łódź, Centralna 2 582

2 TAKSOMETRY „Pima" i „Argo" sprzedam. Łódź. Jaracza 42—6 560 G

MASZYNĘ do szycia „Veritas-Zieckcak" prawie nową oraz maszynę do pisania „Underwood" w dobrym stanie sprzedam. — Łódź, Piramowicza 9 m. 5 godz. 16—20 Jarzębska 649 G

MASZYNĘ dziewiarską (angielska) sprzedam. — Zamenhofa 36 m. 7 godz. 17—22 665 G

FUTRO ładne damskie nutrii zagraniczne nowe sprzedam. 22 Lipca 4 mieszkania 1 1018 G

Samochody - motocykle

MOTOCYKL „WSK-150" sprzedam. Łódź, ul. Wielkopolska 70 605

SAMOCHÓD marki „Opel" z garażem lub bez — sprzedam okazyjnie. Kraterowa 31 586

„OCTAVIA - Super" po 20.000 sprzedam. Stan bardzo dobry. Tel. 406-14 od godziny 15 934 G

„FIAT 500" stan dobry, silnik zapasowy sprzedam. Chorzęcin 82 k. Tomaszowa Maz. 658 G

LOKALE

DWA pokoje, kuchnia 40 m. rozkładowe, bez wygód zamienię na pokój z kuchnią Tetmajera 24—3 606

POKÓJ z kuchnią w blokach zamienię na pokój z kuchnią w starym budownictwie (I—II piętro). Oferty pisemne „593" Biuro Ogłoszeń Piotrkowska nr 96 593

POKÓJ, kuchnia i pokój oddzielnie zamienię na 3 lub 2 duże pokoje, kuchnia, wygody. Tel. 548-31 godz. 8—11 580

MŁODA samotna poszukuje pokoju sublokatorskiego. Oferty pisemne „573" Biuro Ogłoszeń Piotrkowska 96 578

POKÓJ z kuchnią ewent. dwa pokoje kawalerskie, częściowe wygody zamienię na dwa pokoje z kuchnią z wygodami. Koszty remontu zwrócę. Tel. 268-43 661 G

TRZY mieszkania z trzema osobnymi wejściami — zamienię na domek jednorodzinny lub małe gospodarstwo w obrębie Łodzi. Oferty pisemne „650" Biuro Ogłoszeń, Piotrkowska nr 96 650 G

ŁADNY pokój, dwa okna centrum, częściowe wygody zamienię na pokój z kuchnią. Oferty pisemne „653" Biuro Ogłoszeń ul. Piotrkowska 96 653 G

LEKARZ poszukuje pokoju sublokatorskiego na 2 miesiące. Oferty pisemne „638" Biuro Ogłoszeń, Piotrkowska 96 638 G

MIESZKANIE wyłączone spod kwaterunku kupię. Łódź ul. Rybna 10 m. 31 Majchrzak Maria 614

DWA pokoje z kuchnią, wygody — Pabianice (bloki) zamienię na kawalerkę lub pokój z używalnością wygód w Łodzi. — Oferty pisemne „630" Biuro Ogłoszeń Piotrkowska nr 96 630

POKÓJ z kuchnią, wygody, blisko tramwaju (Stoki) zamienię na dwa pokoje z kuchnią, wygody. Warunki do omówienia. Oferty pisemne „627" Biuro Ogłoszeń Piotrkowska nr 96 627

DWA pokoje z kuchnią zamienię na pokój z kuchnią i pokój oddzielnie. Ul. Obrońców Stalingradu 51 m. 31 625

TRZY pokoje, kuchnia (bloki) zamienię na pokój kuchnia (bloki) i mieszkanie oddzielne. 262-16 Stolarczyk do 15 666 G

POSZUKUJĘ niekrępującego pokoju na okres 2 lat. Oferty pisemne „705" Biuro Ogłoszeń Piotrkowska 96 705 G

STUDENT poszukuje pokoju sublokatorskiego z niekrępującym wejściem. Cena obojętna. Oferty kierować skrytka pocztowa 256 677 G

3 POKOJE, kuchnia (bloki) zamienię na 2 razy po pokoju z kuchnią (bloki). Oferty „681" Biuro Ogłoszeń Piotrkowska 96 681 G

PRACA

DZIEWCZYNA do pomocy domowej potrzebna. — Obr. Stalingradu 42 m. 5a 679 G

PRZYJMĘ gosposię najchętniej rencistkę. Referencje pożądane. Zgłaszać się 22 Lipca 29—12 godz. 9—14 1045 G

OGRODNIK samotny na wyjazd potrzebny. Łódź, Próchnika 40 m. 16 w niedzielę 829 G

REPASACZKA z uprawnieniami potrzebna. Tel. 548-11 godz. 17—18 581

POMOC domowa do 3 osób — potrzebna. Wymagane referencje. Wiadomość tel. 539-24 godz. 16 do 18 604

KOŁNIERZYCZARKA bardzo zdolna potrzebna. — Piotrkowska 31, pracownia bielizny. Rejestracja zagwarantowana 901 G

ŚLUSARZ narzędziowy potrzebny. Tel. 325-86 648 G

POMOC domowa potrzebna. Wierzbowa 34 m. 8 660 G

PRZEDSTAWICIELA na okręg łódzki poszukuje prywatna wytwórnia guzików Poznań, Libelta 31 1014 G

DO lekarza potrzebna gosposia z referencjami dochodząca lub na stałe ul. Kopcińskiego 44-46 m. 7 1019 G

GOSPOSIA umiejąca gotować z referencjami potrzebna, ul. Próchnika 13 (hurtownia galanteryjna) 1020 G

NAUKA

KURSY spawania elektrycznego, gazowego dla początkujących, zaawansowanych oraz kursy spawania gazowego dla potrzeb remontu maszyn i samochodowych. TKWP. Zapisy codziennie Tuwima 15, godz. 13—19, tel. 258-60. Otwarcie kursów 25 stycznia 218 K

KOREPETYCJI z matematyki, fizyki i chemii — udziela magister. Telefon 470-88 godz. 16—18 602

KURSY kroju, szycia, modelowania, haftu maszynowego, filc TKWP. Zapisy codziennie Czerwona 8, szkoła, godz. 8—15 162 K

KURS dziewiarstwa maszynowego na aparatach oraz kreśleń technicznych budowlanych TKWP Zapisy codziennie, Żeromskiego 115, pokój 10, godzina 8—15 126 K

RANNE kursy kroju, szycia I, II stopnia TKWP Zapisy Tuwima 15, godz. 9—15 123 K

KURSY korespondencyjne kreśleń budowlano-konstrukcyjnych, maszynowych, kosztorysowania Wpisy przyjmuje, informacji pisemnych udziela Ośrodek Szkolenia, Kraków, Westerplatte 11

KURSY kroju, szycia I, II stopnia, haftu maszynowego, kwiatów sztucznych, wyrobu kołder, kapeluszniotwa damskiego, cerowania artystycznego — TKWP. Zapisy codziennie — Obr. Stalingradu 27 (szkoła) godz. 8—15, 17—18 221 K

KURSY SAMOCHODOWE zawodowe kat. I, II, III i amatorskie TKWP. Zapisy Tuwima 15, godz. 8—20, tel. 258-60. Rozpoczęcie kursów amatorskich przyspieszonych w każdą sobotę 175 K

KURSY samochodowe kat. I, II i III samochodowo-motocyklowe, motocyklowe i ciągnikowe prowadzą i zapisy przyjmują codziennie w godz. od 8—16: Ośrodek Szkolenia Zawodowego Kierowców LPŻ, Łódź, Piotrkowska 125, tel. 367-67 i Łódzki Klub Motorowy LPŻ Łódź Al. Kościuszki 68, telefon 310-88 263K

KOREPETYCJI — matematyki udziela magister. Łódź, Śrockowa 8 m. 28 (Osiedle Bytomskiej) 628

LEKARSKIE

Dr Jadwiga ANFOROWICZ weneryczne, skórne 15.30—19, Próchnika 8 917 G

Dr KUDREWICZ specjalista chorób wenerycznych, skórnych 8—10, 14—16 ulica 22 Lipca 4 826 G

Dr REICHER weneryczne, skórne — zastępca doktór Ziomkowski 16—19, Piotrkowska 14 914 G

Dr BIBERGAL specjalista chorób wenerycznych, skórnych 16—18, Piotrkowska 134 18518 G

Dr SIENKO specjalista chorób skórnych, wenerycznych godz. 16—18, Kilińskiego 132 918 G

Dr CHĘCIŃSKI specjalista skórne, weneryczne 17—19, Piotrkowska 157 front 315 G

Dr SOKÓŁ — specjalista chorób kobiecych przeprowadził się na Al. Kościuszki 52 851 G

DENTYSTYCZNY gabinet — specjalność zęby sztuczne korony steelonowe. Reperacja protez na poczekaniu. Pawlikowska — Sienkiewicza 27—18 755 G

ZGUBY

ZNALEZIONO czarnego wilczura. Odebrać ul. Piotrkowska 128 m. 20 577

ZOSTAWIONO paczkę w taksówce. Znalazca proszony o zwrot Łódź, Abramowskiego 15—32 637 G

KOCHANIAK Jan, Łódź, Wojska Polskiego 41—20 zgubił decyzję mieszkaniową 620

RÓŻNE

MOTOCYKLI: remonty, przeglądy, konserwacje — wykonuje terminowo warsztat motocyklowy, Łódź, Pabianicka 208 tel. 446-04 610

Dr SZADOWSKIEJ Ambulatorium ze Szpitala im. dr L. Rydygiera serdeczne podziękowanie za leczenie i opiekę w czasie choroby składa tą drogą wdzięczna pacjentka — Mirys H.

ŁÓDZKIE ZAKŁADY METALOWE PRZEMYSŁU TERENOWEGO
Łódź, ul. Strzelczyka 26

OGŁASZAJĄ SPRZEDAŻ

w ramach upłynnienia

zbędnych maszyn do obróbki skrawania

jak:

tokarnie, frezarki, wiertarki, szlifierki, piła ramowa i inne.

Do kupna mogą przystąpić przedsiębiorstwa państwowe, spółdzielnie pracy oraz rzemieślnicy prywatni. Informacji w sprawie kupna udziela dział głównego mechanika, telefon 466-62. 313-K

PRACOWNICY POSZUKIWANI

ŁÓDZKIE Zakłady Kinotechniczne ogłaszają konkurs na **stanowisko kierownika** inwestycji ze znajomością obrabiarek do obróbki skrawania. Zgłoszenia przyjmuje dział kadr, ul. Nowotki 41 w godz. od 8 do 15. 164-T

WYKWALIFIKOWANE prasowaczki koszularki zatrudnią od zaraz **Miejskie Pralnie i Farbiarnie w Łodzi, ul. Cz. Hutora 34a.** Zgłoszenia osobiste przyjmuje codziennie referat personalny w godz. od 8 do 15. 165-T

EKONOMISTĘ-odzieżowca lub **technika-odzieżowca** zatrudni **„Polcargo" — Rzeczoznawstwo i Kontrola Ładunków — Przedsiębiorstwo Państwowe — Biuro Terenowe w Łodzi, ul. Karolewska 41.** Wymagane odpowiednie wykształcenie i praktyka. Osobiste zgłoszenia w godzinach od 8 do 13. 308-K

INŻYNIERÓW, techników, mistrzów, techników normowania, **techników** zleceń roboczych, **magazynierów** z dłuższą praktyką w budownictwie oraz **inżyniera-mechanika** ze znajomością sprzętu budowlanego i **inżyniera geodetę** zatrudni od zaraz **Budowa Cementowni w Działoszynie pow. Pajęczno.** Dla pracowników zamiejscowych kwatery w hotelu robotniczym i stołówka zapewnione. Zgłoszenia przyjmuje kierownictwo budowy cementowni w Działoszynie oraz Łódzkie Przedsiębiorstwo Budownictwa Przemysłowego w Łodzi, Al. Kościuszki 101 w godzinach od 8 do 15. 304-K

LEKARZA neurologa z II względnie I stopniem specjalizacji na popołudniowe godziny pracy zatrudni od zaraz **Spółdzielnia Lekarzy Specjalistów w Łodzi, ul. Piotrkowska nr 5.** Zgłoszenia osobiste z dokumentami w godzinach od 8 do 15. 280-K

INŻYNIERA-chemika ze specjalnością wykończalnictwo oraz **3 pracowników** ze stażem pracy, **chemików-wykończalników** — zatrudnią natychmiast **Aleksandrowskie Zakłady Przemysłu Pończoszniczego w Aleksandrowie.** Zgłoszenia przyjmuje dział kadr w godzinach od 8 do 16. 144-T

ŚRUBOWNIKÓW, przykręcaczy — praca na 2 zmiany przy ul. Łąkowej nr 11 — zatrudnią natychmiast **ZPW im. A. Struga w Łodzi, ul. Sienkiewicza 70-72.** 277-K

STARSZEGO referenta inwestycji ze średnim wykształceniem i kilkuletnią praktyką oraz na prace zlecone **stolarzy, malarzy i elektryków** — zatrudni **PSS Łódź-Zachód, ulica Hutora nr 71.** Warunki wynagrodzenia do omówienia. Zgłoszenia przyjmuje dział kadr w godz. od 8 do 12. 163-T

MISTRZA dziewiarskiego i **technika** dziewiarskiego z kwalifikacjami i praktyką zatrudni natychmiast **Spółdzielnia Pracy Dziewiarskiej w Płocku, ul. Kwiatka 7.** Warunki do omówienia. 1000-G

STARSZEGO rewidenta i starszego instruktora księgowości z wysokimi kwalifikacjami i dwuletnią praktyką — zatrudni **Zjednoczenie Przemysłu Terenowego Materiałów Budowlanych w Łodzi, ul. Piotrkowska 104,** pokój 450, IV piętro poprzeczna oficyna. 167-T

PRACOWNIKA umysłowego z wykształceniem wyższym wzgl. średnim — pożądani absolwenci Technikum Handlu Zagr. wzgl. Wyższej Szkoły Ekonomicznej ze znajomością języka francuskiego lub angielskiego zatrudni **„Warta" Towarzystwo Ubezp. i Reas. S. A. w Łodzi. Al. Kościuszki 57.** Zgłoszenia przyjmuje się w godz. od 8 do 15, pokój nr 4a. 312-K

SZLIFIERZA, wiertacza, 2 frezerów i 4 robotników zatrudni natychmiast **Łódzka Fabryka Maszyn Łódź. Strzelczyka 7-9.** Zgłoszenia przyjmuje sekcja kadr w godz. od 9 do 14. 170-T

MONTERÓW, elektryków na stanowiska dyżurnych-zmianowych wymagana znajomość zawodu oraz posiadanie grupy kwalifikacyjnej IV lub III — zatrudnią od zaraz **Zakłady Produkcji Elementów Budowlanych, Łódź, ul. Wieniawskiego nr 5.** Zgłoszenia przyjmuje dział personalny w godzinach od 7 do 15. 174-T

OGŁOSZENIA WYMIAROWE

ZAMAWIAJ TELEFONEM
311-50

CO? GDZIE? KIEDY?

WAŻNE TELEFONY

Ogłoszenia wymiarowe telefoniczne	311-50
Pogot. Ratunkowe	09
Pogot. Milicyjne	07
Straż Pożarna	08
Kom. Miejska MO	292-22
Kom. Ruchu Drogowego	516-62
Pryw. Pogot. Dziec.	300-00
Pryw. Pogot. Lek.	333-33
	555-55
MOI	359-15
Centrala Podmiejska	01

TEATRY

TEATR NOWY (Więckowskiego 15, duża scena) g. 19.15 „Hamlet", (mała sala) g. 20 „Judyta"
TEATR POWSZECHNY (Obr. Stalingradu nr 21) g. 16 „Królowa Śniegu" g. 19.30 „Skowronek" („Święta Joanna")
TEATR 7.15 (Traugutta 1) nieczynny
TEATR im. JARACZA g. 19 „Kordian"
OPERA — nieczynna
OPERETKA (Piotrkowska 243) g. 19.15 „Panna Wodna"
TEATR ROZMAITOŚCI (Moniuszki 4a) g. 16 „Jaś i Małgosia" (wid. zamknięte), g. 19.30 „Sen nocy letniej"
PINOKIO (Kopernika 16) g. 17.30 „Kowal i Smętek"
ARLEKIN (Wólczańska 5) 17.30 „Przygody warszawskiego misia"

FILHARMONIA (Narutowicza 20) g. 19.30 XX koncert symfoniczny Orkiestra PFŁ. Dyryguje Stefan Marczyk. Solista Istwan Antal (Węgry).

muzea

MUZEUM HIST. RUCHU REWOLUCYJNEGO (ul. Gdańska 13) — czynne codziennie prócz poniedziałków w godzinach 11—15
MUZEUM HISTORII WŁÓKIENNICTWA (Więckowskiego 36) czynne g. 11—18
MUZEUM SZTUKI (Więckowskiego 36) g. 9—15
MUZEUM ARCHEOLOGICZNE I ETNOGRAFICZNE (Plac Wolności 14) g. 11.30—16 wystawa pn. „1000 lat monety polskiej"

* * *

ZOO — czynne g 9—16

* * *

PALMIARNIA — czynna w godz. 10—14

KINA

KINA PREMIEROWE

BAŁTYK (Narutowicza 20) „Dama Kameliowa" — prod. USA dozw. od lat 16 g. 10, 12.30, 15, 17.30, 20
POLONIA (Piotrkowska 67) „Historia współczesna" prod. pol. dozw. od lat 16 g. 10, 12.30, 15, 17.30 20
WISŁA (Tuwima nr 1) „Dziewiąty krąg" prod. jugosł. dozw. od lat 12. g. 10, 12.30, 15, 17.30, 20
WŁÓKNIARZ — nieczynne.
WOLNOŚĆ (Przybyszewskiego 16) „Dama Kameliowa" prod. USA dozw. od lat 16 g. 10, 12.30, 15, 17.30, 20

KINA I KATEGORII

MUZA (Pabianicka 173) „Aktorka Księcia Pana" prod. radz. dozw. od lat 16 g. 16, 18, 20
PRZEDWIOŚNIE (Żeromskiego 74) „Dama z pieskiem" prod. radz. — g. 16, 18, 20
STYLOWY (Kilińskiego 123) „Niezastąpiony kamerdyner" prod. ang. dozw. od lat 12 g. 16, 18 20
ZACHĘTA (Zgierska 26) „Proszę za mną" prod. franc. dozw. od lat 16. g. 10, 12, 14, 16, 18, 20

KINA II KATEGORII

ADRIA (Piotrkowska 150) Program aktualności: — „A. J. Nikojan w Republice Kubańskiej", „Tam gdzie kończy się Odra", „Jajko" g. 16, 17. „Rzymskie wakacje" — prod. USA dozw. od lat 16 g. 18, 20.15
DKM (Nawrot 27) „Ucieczka przed cieniem" — prod. czeskiej dozw. od lat 18 g. 16, 18
DWORCOWE (Dw. Kaliski) „A. J. Nikojan w Meksyku", „Dzieje bezdomnej pileczki", „Szkoła" g. 10, 11, 12, 13, 14, 15, 16, 17, 18, 19, 20, 21
GDYNIA-STUDYJNE (Tuwima 2) „Nikt nie woła" prod pol. dozw od lat 18 dod „Kamienne oblicze Dalmacji" prod. NRD g. 10, 12, 14, 16, 18, 20
HALKA (Krawiecka 3-5) „Proces w Norymberdze" prod. NRF dozw od lat 16 g. 16, 18, 20
MŁODA GWARDIA (Zielona 2) „Eskadra „Nietoperz" prod NRD — dozw od lat 18 g. 10, 12.30, 15, 17.30, 20
ODRA (Przędzalniana 63) „Czarownice z Salem" prod. NRD dozw. od lat 18, g. 16.30, 19
OKA (Tuwima 34) „Prawo i bezprawie" prod. ang. dozw. od lat 16 g. 15, 17
POPULARNE (Ogrodowa 18) „Mam 16 lat" prod. NRD dozw. od lat 16 g. 16, 18, 20
PIONIER (Franciszkańska 31) „Ostatni strzał" — prod. polskiej dozw. od lat 18 g. 16, 18, 20
POKÓJ (Kazimierza nr 6) „Niebo bez miłości" — prod. jugosł. dozw. od lat 18 g. 16, 18, 20
1 MAJA (Kilińskiego 178) „Cichy Don" I seria — prod. radz. dozw. od lat 16 g. 15.45, 18, 20.15
REKORD (Rzgowska 2) „Awantura o Basię" — prod. pol. dozw. od lat 7 g. 10, 12, 14, „Wilcza jama" prod. czeskiej — dozw. od lat 16 g. 16, 18 20
ROMA (Rzgowska nr 84) „Nocny patrol" prod. radz. dozw. od lat 16 g. 10, 12, 14, 16, 18, 20
SOJUSZ (Nowe Złotno — ul. Płatowcowa nr 6) „Czarne perły" prod. jugosł. dozw. od lat 14 g. 17, 19
ŚWIT (Bałucki Rynek) „Kawaler Króla Jegomości" prod. franc.-wł.-jugosł. dozw. od lat 16 g. 16, 18, 20
TATRY (Sienkiewicza 40) Program dla najmłodszych: „Przygoda Zu-Zu", „Historia bezdomnej pileczki", „Była sobie świnka mała" g. 16, 17. „Milcząca gwiazda" prod. pol.-NRD — dozw. od lat 12 g. 18, 20

KINA III KATEGORII

ŁĄCZNOŚĆ (Józefów 43) „Pożegnanie z diabłem" prod. pol. dozw. od lat 14 g. 19
MEWA (Rzgowska nr 94) „W kręgu podejrzeń" — prod. radz. dozw. od lat 12 g. 16, 18, 20
POLESIE (Fornalskiej 37) „Marynarz z Komety" prod. radz. dozw. od lat 12 g. 17, 19
STUDIO — nieczynne

* * *

Uwaga! Repertuar sporządzono na podstawie komunikatu Miejskiego Zarządu Kin

* * *

PRZEDSPRZEDAŻ biletów na 2 dni naprzód do kin: „Bałtyk", „Polonia", „Wisła", „Włókniarz", „Wolność" — w Ośrodku Usług Filmowych, ul. Główna 8, g. 12—16

APTEKI

Piotrkowska 193, Armii Czerwonej 53, Zgierska 63, Plac Wolności 2, Plac Pokoju 3, Rzgowska 51, Gdańska 23.

AS Al. Kościuszki 48 pełni stałe dyżury nocne

Dyżury szpitali

POŁOŻNICTWO

Szpital Położniczo-Ginekologiczny im. dr H. Jordana przy ul. Przyrodniczej 7-9 (tel. 566-44) przyjmuje kobiety chore ginekologicznie, ciężarne i rodzące z Dzielnicy „Bałuty" bez Poradni „K" przy ul. Sędziowskiej 16

Szpital Położniczo-Ginekologiczny im. dr M. Madurowicza przy ul. Fornalskiej 37 (tel. 372-64) — przyjmuje kobiety chore ginekologicznie, ciężarne i rodzące z Dzielnicy „Polesie".

Szpital Położniczo-Ginekologiczny im. Curie-Skłodowskiej, przy ul. Curie-Skłodowskiej 15-17 (tel. 201-07) przyjmuje kobiety chore ginekologicznie, ciężarne i rodzące z Dzielnicy „Górna" i Poradni „K" przy ul. Sędziowskiej 16

Szpital Położniczo-Ginekologiczny im. dr H. Wolf przy ul. Łagiewnickiej 34-36 (tel. 530-02) przyjmuje kobiety chore ginekologicznie, ciężarne i rodzące z Dzielnicy „Śródmieście" oraz „Widzew.

Chirurgia: Szpital im. dr Pirogowa, ul. Wólczańska 195.
Laryngologia: Szp. im. N. Barlickiego, ul. Kopcińskiego 22.
Okulistyka: Szpital im. dr Jonschera, ul. Milionowa 14.
Chirurgia dziecięca — Szpital im. Konopnickiej, ul. Sporna 36-50.
Laryngologia dziecięca: Szpital im. Konopnickiej ul. Sporna 36-50

ADRESY AMBULATORIÓW pomocy wieczorowej dla poszczególnych dzielnic:

Godzina 19—22 **Śródmieście** — Piotrkowska 102, tel. 271-80; **Widzew** (dzieci — Kopcińskiego 79, tel 275-18, g 14—18 (dorośli) — Szpitalna 4, tel. 353-23; **Bałuty** (dzieci i dorośli) — Z Pacanowskiej 3, tel. 541-96; **Górna** (dorośli i dzieci) — Lecznicza 6, tel 427-70, ul. Piotrkowska 269, tel. 406-55 (dorośli); **Polesie** (dorośli i dzieci) Al. 1 Maja 24, tel. 332-98.

PRZETARGI

Prezydium Dzielnicowej Rady Narodowej Łódź-Górna, Wydział Gospodarki Komunalnej i Mieszkaniowej ogłasza przetarg na roboty remontowo-budowlane, roboty elektryczne oraz dokonanie drobnych napraw instalacji elektrycznych. W przetargu mogą brać udział przedsiębiorstwa państwowe, spółdzielcze oraz nieuspołecznione. Oferty w zalakowanych kopertach należy składać w kancelarii Wydziału Gospodarki Komunalnej i Mieszkaniowej Łódź, Al. Politechniki 32, II p. pokój nr 54 do dnia 31 stycznia 1961 r. Bliższych danych dotyczących przetargu udziela Referat Gospodarki Mieszkaniowej p. nr 54 codziennie w godzinach 9—11. Otwarcie ofert nastąpi w Wydziale Gospodarki Komunalnej w dniu 1 lutego br. Zleceniodawca zastrzega sobie prawo wyboru oferenta, jak również unieważnienia przetargu bez podania powodów. 310-K

Prezydium Dzielnicowej Rady Narodowej Łódź-Górna, Wydział Gospodarki Komunalnej i Mieszkaniowej na podstawie zarządzenia z dnia 28 grudnia 1957 roku art. 2 pkt. 2, poz. 3 (Dz. U. nr 3 poz. 7) oraz rozporządzenia Rady Ministrów z dnia 13 maja 1958 r. (Dz. U. nr 6 poz. 17) **ogłasza przetarg nieograniczony** na omiatanie ulic i chodników przy parkach i zieleńcach o łącznym wymiarze 28.000 m². Do przetargu przystępować mogą jednostki państwowe, uspołecznione oraz osoby prywatne. Zastrzega się prawo wyboru oferenta, lub unieważnienia przetargu bez podania przyczyn. Oferty w zamkniętych kopertach należy składać do dnia 4 lutego 1961 roku w wymienionym Prezydium przy Al. Politechniki nr 32, pokój 54. 315-K

KOMUNIKAT

Prezydium Dzielnicowej Rady Narodowej Łódź-Górna, Wydział Gospodarki Komunalnej i Mieszkaniowej w związku z rozporządzeniem ministra gospodarki komunalnej z dnia 24 lutego 1960 r. Dz. Ust. nr 14 podaje do wiadomości wszystkim zakładom pracy i właścicielom nieruchomości położonych w dzielnicy Łódź-Górna, że z dniem 1 stycznia 1961 roku obowiązani są przejąć pielęgnację zieleni ulicznej i przydomowej przed swymi posesjami. W wypadku niepodporządkowania się przepisom będą wyciągnięte sankcje karne. 314-K

Energiczny start PZKol

Wilczewski i Pruski KANDYDATAMI na trenerów

Tunis, Belgia, Egipt — w planie wyścigu szosowców

Nowo obrany zarząd PZKol. przystąpił energicznie do załatwiania aktualnych spraw związanych z nadchodzącym sezonem. Na konferencji prasowej w Warszawie prezes Strzelecki powiedział m. in., że kolarstwo polskie poszukuje ciągle nowych dróg rozwoju i pragnie znaleźć szczęśliwe rozwiązanie wielu problemów.

Głównym zadaniem PZKol. jest realizacja kalendarzyka na 1961 rok i usystematyzowanie prac wydziału spraw sędziowskich. Głównie chodzi o podniesienie poziomu sędziowania i stworzenie specjalizacji. Postanowiono powołać radę trenerów. Być może kadra trenerska zasilona zostanie w najbliższym czasie Wilczewskim i Pruskim. Zagadnienie przeszkolenia trenerów jest sprawą bardzo szeroką. Wiele jest tu koncepcji, ale PZKol. nie powziął jeszcze w tej materii żadnych wiążących decyzji.

Kapitanem torowym mianowany został St. Wasilewski. Bazą kolarstwa torowego Polski będzie Łódź i Radom.

Częściowo rozwiązany został problem propagowania turystyki. Do akcji zakreślonej na szeroką skalę włączy się PTT-K i ZMS.

Dobrze wykorzystani zostaną kolarze, którzy nie zakwalifikują się na Wyścig Pokoju. Z pozostałej grupy kadrowiczów wyłoni się reprezentację, która wysłana zostanie do W. Brytanii na 14-etapowy wyścig.

Zatwierdzono ponadto wyjazd kolarzy Startu do Tunisu, Legii do Belgii i CRZZ do Egiptu. Do Egiptu pojadą zawodnicy: Wilczewski, Kowalski, Buyno, Piechaczek i Ścibiorek, a do Tunisu K. Gazda, Podobas, Tarnachowicz, Chtiej I i Chtiej II.

J. NIECIECKI

Bek i mgr Gapiński poprowadzą wycieczki kolarskie

Kolarze łódzcy nie chcą zmarnować sezonu zimowego. Postanowili oni organizować dla stowarzyszonych i niestowarzyszonych krótkie wycieczki niedzielne. Prowadzić je będą dwaj nasi wybitni trenerzy Bek i mgr Gapiński.

Pierwsza wycieczka-trening odbędzie się w niedzielę 22. Zbiórka o godz. 11 na Placu Komuny Paryskiej.

* * *

Dziś, to jest w piątek 20 bm., o godz. 17.30 w sali Społem przy ul. Północnej 36 odbędzie się, zwołana przez OZKol konferencja z udziałem kolarzy, trenerów i osób interesujących się kolarstwem.

Referaty o higienie osobistej zawodnika wygłoszą lekarze specjaliści.

Bawełna czy Orzeł?

Sala Teatru Popularnego była terenem startu takich wielkości bokserskich jak: H. Chmielewski, Tomasz Konarzewski, Banasiak, Pawlak, Leszczyński, Spodenkiewicz i parę dziesiątków innych wybitnych talentów. Poczciwy stary „Popularniak" nieprzerwanie służy pięściarstwu. W najbliższą niedzielę o godz. 11 rano w tej sali odbędzie się mecz rozstrzygający o tytule mistrza okręgu. Spotkają się Bawełna i Orzeł.

Po stronie Orła opowiada się rutyna. Bawełna dysponuje młodością. Kto z tej walki wyjdzie zwycięsko, stanie w szranki pojedynków o awans do II ligi.

Sportowcy i turyści przy wspólnym stole obrad

Dziś o godz. 9.30 w sali posiedzeń Rady Narodowej m. Łodzi rozpoczyna się plenarne posiedzenie nowo powołanego Łódzkiego Komitetu Kultury Fizycznej i Turystyki. Po raz pierwszy sportowcy znajdą się przy wspólnym stole obrad z turystami i, jak mamy nadzieję, ta współpraca przyniesie pożyteczne owoce.

Zimową spartakiadę organizują Bałuty

Pierwszą zimową spartakiadę organizuje w Łodzi dzielnica Bałuty, przy wybitnym udziale SKS Start. W niedzielę, 5 lutego, na stadionie przy ul. Teresy, przeprowadzone będą zawody łyżwiarskie i narciarskie. Dla najmłodszych sportowców przewidziano kulig i zawody saneczkowe. Tego samego dnia o godzinie 16 wręczone zostaną nagrody zwycięzcom spartakiady. O godz. 18 na lodowisku Startu, odbędzie się karnawałowa zabawa, połączona z występami artystycznymi.

Trzy tysiące biletów dla młodzieży szkolnej na turniej „Trybuny Ludu"

Do komitetu organizacyjnego turnieju „Trybuny Ludu" i PZB wpływają nagrody dla zawodników. Jak poinformował nas sekretarz komitetu dyr. Z. Lis, dotychczas nagrody wpłynęły z CeTeBe, Skórimpexu, ZPB im. Marchlewskiego, ŁKKFiT, WKKFiT, a Zakłady Pierwsza Rudzka wykonują ze steelonu chusteczki pamiątkowe dla zawodników.

Turniej „Trybuny Ludu" zgromadzi ogółem 50 zawodników. Spotkania rozpoczną się w piątek 27 bm. o godz. 18 (10 walk), w sobotę 28 bm. początek również o godz. 18 z tym, że program przewiduje aż 20 walk, a w niedzielę 29 bm. początek o godz. 11.

Komitet organizacyjny, chcąc zapropagować boks wśród młodzieży szkolnej, przeznaczył dla niej 3 tys. biletów po cenach ulgowych — 6 zł. Bilety w cenach 21, 16 i 11 zł sprzedawane są w Sport Tourist, „Orbisie", a zamówienia dla szkół i zakładów pracy przyjmuje dyrekcja Hali Sportowej.

Koszykarska premiera w Piotrkowie

W nowo otwartej sali Piotrcovii rozegrany został międzymiastowy mecz w piłce koszykowej między Łodzią a Pragą. Spotkanie, po równorzędnej grze, zakończyło się zwycięstwem koszykarzy CSRS 61:52 (29:29).

Drużyna Łodzi oparta była na znanych, ale już niestety nie pierwszej młodości graczach, jak: Maciejewski, Jabłoński i Schmidt. Ci właśnie zawodnicy byli najlepsi na parkiecie. Koszykarze Pragi wykazali lepszą kondycję i górowali nad naszymi zawodnikami strzałowo.

Zmiana systemu gry nie pomogła ŁKS-owi

TORUŃ, TELEFON WŁASNY

Pomorzanin — ŁKS 3:1 (2:1, 0:0, 1:0). Tym razem łodzianie rozegrali bardzo dobry mecz i w żadnym wypadku nie zasłużyli na porażkę. Sprawiedliwy byłby remis. ŁKS nauczony doświadczeniem poprzedniego spotkania, stosował w obronie szczelne krycie, utrzymując ofensywną grę. Poza końcowymi 10 minutami ŁKS miał bez przerwy przewagę w polu.

W pierwszych 5 minutach łodzianie mogli prowadzić 2:0. Pech jednak chciał, że Baranowski i Łusiak spudłowali z idealnej pozycji. Za to los uśmiechnął się do gospodarzy, dla których Zmorzyński uzyskał bramkę. W niespełna minutę Łusiak wyrównał 1:1. Od tego momentu gra stała się żywsza i ciekawsza.

Atak Pomorzanina grał słabo, a chwilami wręcz nieudolnie. Z pomocą przychodzi mu obrońca Bednarski, który dalekim strzałem zdobywa 2 bramkę, nie bez winy bramkarza ŁKS Zwierzchowskiego.

Druga i ostatnia tercja upływa pod znakiem zdecydowanej przewagi ŁKS. Najkrytyczniejsze momenty wyjaśnia jednak z powodzeniem bramkarz Wiśniewski — najlepszy w zespole gospodarzy.

Niepowodzenie wywołuje zdenerwowanie gości i wskutek tego Wieczorkowi udało się ustalić wynik na 3:1 dla Pomorzanina. Żeby odwrócić widmo porażki, nie starczyło już czasu. Najlepiej zagrali w ŁKS obrońcy, zwłaszcza Chodakowski i Stachurski. Napad dobry w polu, grał niestety, mało skutecznie.

FR. HORYZA

Czy Polacy zmieszczą się na liście uczestników Tour de France?

Tour de France de l'Aventr, to jedna z najbardziej interesujących imprez kolarskich tegorocznego sezonu. Po raz pierwszy w historii Tour de France obok zawodowców staną na starcie amatorzy. Organizatorzy (redakcja gazet „L'Equipe" i „Le Parisien") podali dalsze szczegóły o wyścigu. Tour de France dla zawodowców rozpocznie się 25 czerwca w Rouen, dla amatorów — 2 lipca w Saint-Etienne.

Trasa Tour de l'Avenir będzie miała 2.206 km długości i będzie podzielona na 14 etapów.

Tour de France jest imprezą kosztowną. Ogólna suma przeznaczona na organizację wyścigu, wynosi blisko 650 tys. dolarów, z tego 150 tys. dolarów na Tour de l'Avenir. Obydwa wyścigi zawodowców i amatorów będą ściśle ze sobą związane. W wielu wypadkach kolarze zamieszkają w tych samych hotelach, będą korzystali z tych samych urządzeń. Tegoroczny Tour de France przekroczy najpierw Alpy, a potem Pireneje. Zawodowcy opuszczą teren Francji dwa razy, a amatorzy raz — na trzecim etapie, który będzie prowadził przez teren Włoch. Tour de France dla amatorów ma etapy podobne do wyścigu zawodowców, chociaż są one krótsze a w górach łatwiejsze. Trzy etapy — III, VIII i XIII mają powyżej 200 km. Starty dla amatorów i zawodowców będą w większości wypadków odbywały się z różnych miast, natomiast mety będą zawsze te same.

Na konferencji prasowej dyrektor Tour de France, Jacques Goddet oznajmił, że w tym roku nie będzie ograniczenia wieku dla kolarzy, startujących w Tour de France de l'Avenir. Niemniej organizatorzy zwrócą się do poszczególnych związków kolarskich, by w miarę możności starały się już stosować do pierwotnie wyznaczonego limitu — 25 lat, tak, by impreza zachowała swój charakter młodzieżowy.

Zgłoszenia ekip będą przyjmowane przez Międzynarodową Federację Kolarską (UCI) do 10 marca. Lista przyjętych państw będzie znana pod koniec marca. Przewiduje się, że w pierwszym Tour de France de l'Avenir wystartuje — 12—15 państw (ilość wybrana zostanie przez organizatorów).

Jak donosi prasa francuska, do amatorskiego Tour de France swe kandydatury zgłosiły już: Austria, Belgia, NRF, Kanada, Dania, Kongo, Francja, W. Brytania, Holandia, Indie, Włochy, Luxemburg, Maroko, Polska, Portugalia, Rumunia, Szwajcaria, Związek Radziecki, Jugosławia, a więc 19 państw. Niektóre kraje nie zostaną więc dopuszczone do startu w tej imprezie.

Krajowe związki kolarskie będą musiały przesłać do Paryża imienne składy swoich ekip do 15 czerwca. Każda drużyna będzie składała się z 8 zawodników. Drużynie będą towarzyszyć trener, masażysta i mechanik.

Jury będzie międzynarodowe — dwóch sędziów zagranicznych plus przewodniczący Francuz. Naczelnym dyrektorem wyścigów będzie członek francuskiej delegacji kolarskiej. Przodownik Tour de France de l'Avenir będzie nosił żółtą koszulkę z dwoma białymi pasami. Będzie prowadzona także klasyfikacja drużynowa o nagrodę firmy Maritini. Przewodnicy drużynowi będą nosili żółte czapeczki z białymi pasami. Niebawem zostaną ogłoszone komunikaty i przepisy w trzech językach — francuskim, angielskim i niemieckim. Kolarze-amatorzy będą mieli kilka ciężkich etapów, zwłaszcza w terenach górskich.

Elegancki grubas Paul Anderson w nowej roli

NOWY JORK. — Były rekordzista świata w podnoszeniu ciężarów, potężnie zbudowany Amerykanin Paul Anderson, który przed dwoma laty przeszedł na zawodowstwo i występował w cyrkach oraz na innych pokazach, demonstrując swą fantastyczną siłę, ostatnio znalazł inne zajęcie. Niedawno zaangażowany został przez jedną z amerykańskich firm odzieżowych i występuje na różnego rodzaju pokazach pod hasłem „i gruby może być elegancki". Amerykanin waży obecnie 164 kg i prezentuje się w najmodniejszych fasonach odzieży męskiej.

● POWIEŚĆ „DZIENNIKA" ● POWIEŚĆ „DZIENNIKA" ● POWIEŚĆ „DZIENNIKA" ● POWIEŚĆ „DZIENNIKA" ● POWIEŚĆ „DZIENNIKA" ● POWIEŚĆ „DZIENNIKA"

John Castle — Arthur Hailey (56)

7 GODZIN ŻYCIA

Przełożył JAN ZAKRZEWSKI

— Ale historia! — powiedział do telefonisty siedzącego obok. Telefonista się skrzywił. — Jedna rzecz jest pewna — ciągnął Burdick. — Bez względu na to, jak się ostatecznie wszystko skończy, za parę minut będziemy tu mieli piekło na ziemi. — Poklepał się po kieszeniach szukając papierosów, rozmyślił się, machnął ręką i otarł usta wierzchem dłoni.

— Teraz ustaw skok śmigieł — dyktował Treleaven. — I obroty! Każdy motor równo dwa tysiące dwieście pięćdziesiąt obrotów na minutę. Sprawdzaj na obrotomierzach. Nie potwierdzaj wykonania.

— Dwa tysiące dwieście pięćdziesiąt! — mruknął Spencer do siebie wpatrując się w tarcze przyrządów po wykonaniu polecenia. — Janet! — zawołał. — Jaka szybkość?

— Sto trzydzieści... — zaczęła beznamiętnie... — sto dwadzieścia pięć... sto dwadzieścia... sto dwadzieścia pięć... sto trzydzieści...

W wieży kontrolnej Treleaven odbierał przez słuchawki meldunki stacji radarowej:

— Wysokość nadal zmienna. W tej chwili około dziewięciuset stóp.

— Jerzy! — zawołał do Spencera. — Staraj się zablokować szybkość na sto dwadzieścia. Powtarzam: szybkość sto dwadzieścia! — Spojrzał na zegarek. — Spokojnie, masz czas!

— Dalej na łuku, ale traci wysokość — meldowała stacja radarowa. — Osiemset stóp, siedemset pięćdziesiąt... siedemset...

— Znowu tracisz wysokość, Jerzy! — rzucił w mikrofon Treleaven. — Tracisz wysokość! Winduj się w górę! Musisz trzymać się tysiąca stóp!

Janet wyczytywała szybkość:

— Sto dziesięć... sto dziesięć... sto dziesięć.. sto pięć... sto dziesięć... sto dziesięć... sto dwadzieścia... sto dwadzieścia... stale na stu dwudziestu!

— W górę! W górę! — szeptał do siebie przez zęby Spencer przyciągając wolant. — Co za cholernie ciężki grat! Zupełnie nie reaguje! Wcale nie reaguje!

— Sto dwadzieścia pięć... sto trzydzieści... sto trzydzieści... utrzymuje się na stu trzydziestu...

— Pułap dziewięćset stóp — zameldował operator radaru. — Dziewięćset pięćdziesiąt... tysiąc... Utrzymuje się na tysiącu!

Treleaven zawołał do szefa ruchu:

— Jest na łuku podejścia. Wygasić wszystkie światła pasów startowych z wyjątkiem zero osiem. — Do mikrofonu powiedział: — Wyrównaj kurs na kierunek między 074 i 080. Uważaj na szybkość i pułap. Utrzymuj się na tysiącu stóp, póki ci nie powiem.

Seriami zaczęły wygasać pasma świateł na poły zatopionych w trawie przy pasach startowych. Pozostały tylko dwa rzędy przedzielone betonem pasa.

— Wyjdź z zakrętu, kiedy złapiesz właściwy kierunek, Jerzy! — powiedział Treleaven — i ustaw się na linii pasa, który widzisz na wprost. Pada deszcz, więc włącz wycieraczki. Kontakt znajduje się po stronie drugiego pilota i jest wyraźnie oznaczony.

— Znajdź go, Janet! — powiedział Spencer.

— Utrzymuj wysokość tysiąc stóp, Jerzy! Wyciągnęliśmy cię daleko za lotnisko, więc masz czas. Niech ci Janet poszuka kontaktu reflektorów. Znajduje się na tablicy nad głową, nieco na lewo. Trzymaj wysokość!

— Znalazłaś kontakt świateł? — spytał Spencer.

— Chwilkę... Tak, jest!

Spencer pozwolił sobie na podniesienie wzroku znad tablicy.

— Mój Boże! — wyrwał mu się okrzyk.

Światła pasa — błyszczące punkciki owinięte mgiełką poranku — wydawała się z tej odległości oddzielać zaledwie wąska ścieżyna, nie szersza niż para torów kolejowych. Na chwilę uwolnił jedną rękę, żeby przetrzeć oczy, które załzawiły mu się od ciągłego wysiłku patrzenia na instrumenty.

— Popraw kurs! — polecił Treleaven. — Ustaw się dobrze w stosunku do pasa. Utrzymuj wysokość. Teraz słuchaj uważnie: celuj na jedną trzecią pasa. Od lewej masz lekki wiatr, przygotuj się więc na poprawkę sterami. — Spencer właśnie wychodził z wirażu. — Jeśli dotkniesz ziemi ze zbyt wielką szybkością, użyj hamulców bezpieczeństwa. Włącza się je pociągając za czerwoną rączkę, którą masz nad głową. Jeśli i to nie pomoże, wyłącz cztery kontakty zapłonu, masz je również nad głową.

— Widzisz te kontakty, Janet?

— Tak.

— Jeśli będzie trzeba je wyłączyć, to na pewno w ułamku sekundy — powiedział Spencer. — Więc jak krzyknę, od razu łap za nie, nie zwlekaj. — Gardło miał suche, spieczone i jakby pełne piasku.

— Dobrze — odpowiedziała Janet szeptem. Splotła dłonie, żeby stuszować ich drżenie.

— No, już niedługo, nie martw się. A co z dzwonkiem alarmowym?

— Nie zapomniałam. Nacisnę przed samym lądowaniem.

— Uważaj na szybkość. Wyczytuj.

— Sto dwadzieścia... sto piętnaście... sto dwadzieścia...

— Niech schodzi! — powiedział operator radaru. — Czterysta stóp na minutę. Niech sprawdzi koła i klapy. Kierunek ten sam.

(D. c. n.)

Już niebawem dowiecie się, czy samolot pilotowany przez Jerzego Spencera wyląduje szczęśliwie, czy też nie...

A od najbliższej niedzieli zapraszamy do czytania naszej nowej, pasjonującej powieści.

Redaguje kolegium Redakcja i Administracja — Łódź, Piotrkowska 96. Centrala 293-00 łączy z wszystkimi działami. Telefony bezpośrednie: Redaktor naczelny 325-64 Z-ca redaktora naczelnego 307-26. Sekretarz odpow. 204-75 Dział ekonom. 223-05 Dział miejski 228-32, 33 Dział kult. 341-10 Dział Sportowy 208-95. Dział listów i interwencji 343-80. Telefon Usługowy 303-0 Redakcja nocna 279-76. — Biuro Ogłoszeń 311-50, 293-00, wewn. 30, czynne do 15.30, sobota do 13.30 — Prenumerata miesięcznie zł 12.50 Prenumeratę przyjmują placówki pocztowe, listonosze oraz PUPiK „Ruch", Łódź, ul. Roosevelta 17, konto PKO Łódź 7-6-579 Prenumerata za granicę wynosi: kwartalnie zł 52.50, półrocznie zł 105, rocznie zł 210 Zamówienia i wpłaty przyjmuje PKWZ „Ruch", Warszawa, ul. Wilcza 46 konto PKO 1-6-100024 Wydaje: Wydawnictwo Prasowe „Prasa Łódzka", RSW „Prasa", Łódź, Piotrkowska 96 — Rękopisów nie zamówionych redakcja nie zwraca.

Druk. Zakł. Graf. R.S.W. „Prasa" — Łódź, ul. Żwirki 17. — Papier: druk. mat. 50 g.