Opłata pocztowa uiszczona ryczałtem Wydanie A Cena 50 gr

DZIENNIK ŁÓDZKI

Rok XVII Łódź, wtorek 18 kwietnia 1961 roku Nr 91 (4477)

W dniu wyborów

I sekretarz KC PZPR Władysław Gomułka udaje się z rodziną do lokalu wyborczego. (Zdjęcie górne).

CAF — fot. Langda

Głosuje I sekretarz KC PZPR — Władysław Gomułka (zdjęcie dolne).

CAF — fot. Dąbrowiecki

Nieoficjalne wyniki wyborów do Sejmu PRL

Wstępne dane z okręgów:

nr 3 Warszawa-Praga
nr 4 Łódź-Bałuty, nr 5 Łódź-Śródmieście

WARSZAWA (PAP). W poniedziałek wieczorem Polska Agencja Prasowa otrzymała wstępne, nieoficjalne wyniki wyborów do Sejmu PRL.

Z danych tych wynika, że w skład nowego Sejmu Polskiej Rzeczypospolitej Ludowej weszło 460 posłów spośród 616 kandydatów wysuniętych przez Front Jedności Narodu. Są wśród nich czołowi działacze Polskiej Zjednoczonej Partii Robotniczej, Zjednoczonego Stronnictwa Ludowego i Stronnictwa Demokratycznego, organizacji młodzieżowych i społecznych, liczni robotnicy i chłopi, wybitni pracownicy nauki, działacze na polu kultury.

Oficjalny komunikat Państwowej Komisji Wyborczej o wynikach wyborów do Sejmu PRL opublikowany zostanie w dniu jutrzejszym — 19 bm.

A oto wstępne, nieoficjalne wyniki wyborów w niektórych okręgach:

OKRĘG WYBORCZY Nr 3 Z SIEDZIBĄ W WARSZAWIE PRAGA

Liczba osób uprawnionych do głosowania 256.826, udział w wyborach wzięło 249,671 wyborców; głosów ważnych oddano 249,371, na listę kandydatów Frontu Jedności Narodu oddano 248.599 głosów.

Najwięcej głosów otrzymali kandydaci:

GOMUŁKA WŁADYSŁAW — 248.219 głosów, czyli 99,54 proc. ważnych głosów.

ZARZYCKI JANUSZ — 245.973 głosów, czyli 98,64 proc. ważnych głosów

URBAN TADEUSZ — 245.170 głosów czyli 98,32 proc. ważnych głosów

HRYNIEWIECKI JERZY — 246.610 głosów, czyli 98,89 proc. ważnych głosów

RUSZKOWSKI EDWARD — 246.184 głosów czyli 98,72 proc. ważnych głosów.

OKRĘG WYBORCZY Nr 4 Z SIEDZIBĄ W ŁODZI BAŁUTY

Liczba osób uprawnionych do głosowania 208.097, udział w wyborach wzięło 198.979 wyborców, głosów ważnych oddano 198.873, na listę kandydatów Frontu Jedności Narodu oddano 196.514 głosów.

Najwięcej głosów otrzymali kandydaci:

ZAMBROWSKI ROMAN — 191.583 głosów, czyli 96,33 proc. ważnych głosów.

JUSZCZYŃSKA JADWIGA — 194.264 głosów, czyli 97,68 proc. ważnych głosów.

BIERZANEK REMIGIUSZ — 194.284 głosów, czyli 97,69 proc. ważnych głosów.

SPYCHALSKI JÓZEF — 195.043 głosów, czyli 98,07 proc. ważnych głosów.

BISKUPSKA STANISŁAWA — 194.628 głosów, czyli 97,87 proc. ważnych głosów.

OKRĘG WYBORCZY Nr 5 Z SIEDZIBĄ W ŁODZI ŚRODMIEŚCIE

Liczba osób uprawnionych do głosowania 279.843, udział w wyborach wzięło 266.137 wyborców; głosów ważnych oddano 265.907, na listę kandydatów Frontu Jedności Narodu oddano 262.896 głosów.

Najwięcej głosów otrzymali kandydaci:

LOGA-SOWIŃSKI IGNACY — 259.421 głosów, czyli 97,56 proc. ważnych głosów.

TATARKÓWNA-MAJKOWSKA MICHALINA — 253.478 głosów, czyli 95,33 proc. ważnych głosów.

JODŁOWSKI JERZY — 258.838 głosów, czyli 97,34 proc. ważnych głosów.

AJNENKIEL EUGENIUSZ — 259.448 głosów, czyli 97,57 proc. ważnych głosów.

JABŁKIEWICZ JERZY — 261.101 głosów, czyli 98,19 proc. ważnych głosów.

KUBALEWSKI RYSZARD — 259.002 głosów, czyli 97,40 proc.

Najbardziej podstępny i zdradziecki atak od czasów Pearl Harbour!

Inwazja na Kubę!

- Kontrrewolucjoniści wyposażeni w amerykański sprzęt wylądowali w kilku punktach wyspy
- Hawana — warownym obozem
- Stan wyjątkowy na Kubie

NOWY JORK (PAP). W poniedziałek rano dokonano zbrojnej agresji przeciwko Republice Kubańskiej. Przeszkoleni na terytorium USA, Gwatemali i Republiki Dominikańskiej, wyposażeni w amerykańską broń, samoloty i inny sprzęt wojskowy kontrrewolucjoniści kubańscy podjęli inwazję na wyspę. Jej celem jest obalenie rewolucyjnego rządu Fidela Castro.

Według dotychczasowych informacji, oddziały inwazyjne wylądowały w 3 lub 4 punktach we wschodniej i południowej części Kuby i rozwinęły działania przeciwko wojskom rządowym i jednostkom milicji. W ślad za tymi oddziałami na Kubę udali się z USA szefowie kontrrewolucji.

Premier Kuby Fidel Castro wygłosił orędzie do narodu kubańskiego, transmitowane przez rozgłośnię hawańską, wzywając go do walki przeciwko agresorom. Na całej Kubie ogłoszono mobilizację. Wojsko i milicja stawiły opór napastnikom. W godzinach wieczor-

(Dalszy ciąg na str. 2)

Zamach na wolność bohaterskiej wyspy

Przed kilkoma dniami — dokładnie 12 kwietnia br. prezydent Kennedy na konferencji prasowej oświadczył autorytatywnie, że rząd amerykański nie zgodzi się „pod żadnym pretekstem" na interwencję wojsk USA na Kubie, że zrobi wszystko, aby uniemożliwić obywatelom Stanów wtrącanie się do wewnętrznych spraw kubańskich.

Zaledwie trzy dni minęły od wspomnianej konferencji prasowej, a nowe fakty zadały kłam wszystkiemu, co tam zostało powiedziane.

Na Hawanę, Santiago de Cuba i inne miejscowości kubańskie nadleciały samoloty amerykańskiej produkcji, typu B-26, zrzuciły bomby i powróciły — jeden zresztą został strącony — do swych baz na Florydzie.

Padli zabici i ranni.

Kuba okryła się żałobą.

W ONZ przerwano debatę kongijską, by wysłuchać kubańskiej skargi.

Oczywiście trudno potraktować poważnie słowa delegata amerykańskiego do ONZ, Stevensona, który odpowiadając w Komisji Politycznej Narodów Zjednoczonych na skargę Kuby przeciwko USA oświadczył, że skarga ta jest „bezpodstawna".

Wierzyć trzeba faktom.

Tym bardziej, że sytuacja uległa 17 kwietnia dalszemu zaostrzeniu wskutek inwazji kontrrewolucjonistów kubańskich na wyspę. Nie są to, być może, obywatele USA, jednak nie ulega wątpliwości, że uzbrojeni są w amerykańską broń, przeszkoleni zostali przez amerykańskich instruktorów w Stanach czy w Gwatemali — i z tych krajów rozpoczęli agresję.

W tej sytuacji trzeba albo zwątpić w rzetelność intencji Kennedy'ego, albo też w skuteczność jego egzekutywy wobec podwładnych czynników.

W jednym i drugim wypadku sytuacja jest jednako poważna.

Członkowie ONZ stoją raz jeszcze przed niezwykle odpowiedzialnym zadaniem.

Organizacja Narodów Zjednoczonych musi zadokumentować, że jest przeciwna tego rodzaju bombowej dyplomacji i że Narody Zjednoczone gotowe są z tego wyciągnąć wszelkie konsekwencje.

Cała światowa opinia publiczna piętnuje brutalną napaść na wolny kraj, inspirowaną przez imperialistycznych mocodawców z USA.

(A. K.)

Rządowa delegacja gospodarcza RRL przybyła do Polski

WARSZAWA (PAP). — 17 bm. przybyła do Warszawy rumuńska rządowa delegacja gospodarcza z wicepremierem Alexandru Birladeanu oraz przewodniczącym komisji planowania — Gastonem Marianem. Delegacja weźmie udział w obradach sesji Komisji Polsko-Rumuńskiej Współpracy Gospodarczej.

Oświadczenie Raula Roa w Komisji Politycznej ONZ

Oskarżam rząd USA...

NOWY JORK (PAP). Akty jawnej agresji Stanów Zjednoczonych przeciwko Kubie wzbudziły w ONZ głębokie poruszenie. W atmosferze wielkiego napięcia rozpoczęło się zatem w poniedziałek wieczorem posiedzenie Komisji Politycznej, na którym wystąpił jako pierwszy mówca minister spraw zagranicznych Kuby, Raul Roa. Powiadomił on oficjalnie zebranych, że w poniedziałek rano na terytorium Kuby nastąpiła inwazja zbrojnych oddziałów najemnych, organizowanych, finansowanych i kierowanych przez Stany Zjednoczone. Wszelka odpowiedzialność za ten akt jawnej agresji, będącej poważnym naruszeniem Karty NZ i norm prawa międzynarodowego, spada na USA — stwierdził mówca.

W obliczu światowej opinii publicznej — oświadczył min. Raul Roa — oskarżam uroczyście rząd USA, że rozpoczął wojnę przeciwko Kubie, ażeby znowu zawładnąć jej bogactwami i znowu przeobrazić Kubę w swojego satelitę.

Przedstawiciel Kuby zwrócił się do ONZ z żądaniem podjęcia szybkich i zdecydowanych kroków w celu przerwania agresji zagrażającej pokojowi na całym świecie.

* * *

Następnie zabrał głos delegat USA, Stevenson, który starał się — zresztą gołosłownie — odeprzeć zarzuty wysunięte przez ministra Roa. Utrzymywał on, że są one „nieprawdziwe" i że zaprzecza im „kategorycznie".

Delegat ZSRR Zorin zażądał, by ONZ wezwała do natychmiastowego zaprzestania agresji przeciwko Kubie. Oświadczył on z naciskiem, że całkowita odpowiedzialność za inwazję spada na Stany Zjednoczone.

Zorin odrzucił zapewnienia Stevensona, że Stany Zjednoczone nie mają nic wspólnego z agresją, podkreślając, że przecież bez amerykańskich okrętów wojennych, lotnictwa i broni, bez wyszkolenia wojskowego kontrrewolucjonistów nie można by było rozpocząć inwazji.

Delegat radziecki zaznaczył, że Komisja Polityczna musi rozważyć, jakie kroki należy niezwłocznie podjąć, ażeby powstrzymać dalszy rozwój wydarzeń mogących pociągnąć za sobą tragiczne konsekwencje dla sprawy pokoju.

Na wniosek radziecki postanowiono kontynuować obrady w późniejszych godzinach wieczornych.

Cały świat potępia

kontrrewolucyjną agresję inspirowaną przez USA

MOSKWA. „Ukrócić agresję zbrojną przeciwko Kubie!" „Obronić wolność i niepodległość narodu kubańskiego"! — Pod takimi hasłami przebiegają wiece, na których społeczeństwo radzieckie potępia interwencję i jej inspiratorów — reakcyjne koła imperialistyczne USA.

W dniu 17 bm. wiec protestacyjny odbył się w moskiewskich zakładach „Kaliber", w fabryce samochodów im. Lichaczewa oraz na Uniwersytecie Przyjaźni Narodów im. Patrice Lumumby.

Liczne depesze z wyrazami solidarności z walką narodu kubańskiego nadchodzą z Ukrainy, Białorusi, Litwy, Łotwy, Gruzji, Uzbekistanu, Kazachstanu i innych republik radzieckich.

LONDYN. Inwazja na Kubę jest niebezpieczeństwem zagrażającym bezpośrednio pokojowi światowemu — oświadczył sekretarz generalny Brytyjskiego Komitetu Obrońców Pokoju Colin Swift. Jeżeli rząd Stanów Zjednoczonych, który niewątpliwie jest organizatorem inwazji na terytorium Kuby kontynuować będzie tę politykę, musi on ponieść odpowiedzialność wobec światowej opinii publicznej za rozpętywanie agresji przeciwko sąsiedniemu państwu. ONZ powinna podjąć zdecydowane kroki w celu zachowania pokoju — stwierdza Swift i apeluje do Stanów Zjednoczonych by wypędziły emigrantów kubańskich, którzy działają z terytorium USA.

PARYŻ. — Prasa referuje plan interwentów i ich inspiratorów, który w ogólnych zarysach sprowadza się do zdobycia na terytorium Kuby przyczółka, co pozwoliłoby marionetkom imperialistów amerykańskich mówić o „wyzwoleniu" części Kuby. W tym rejonie powstałby następnie

(Dalszy ciąg na str. 2)

Dziś przy NTU 303-04

W GODZ. 14—15.30 NA PYTANIA CZYTELNIKÓW DOTYCZĄCE PROBLEMÓW I PERSPEKTYW LOTÓW KOSMICZNYCH ODPOWIADAĆ BĘDZIE

mgr Jerzy Jatczak

PREZES ŁÓDZKIEGO ODDZIAŁU POLSKIEGO TOWARZYSTWA ASTRONAUTYCZNEGO, PRACOWNIK NAUKOWY UŁ

Uwaga maturzyści

Ministerstwo Szkolnictwa Wyższego komunikuje, że maturzyści z lat ubiegłych, którzy w br. ubiegają się o przyjęcie na studia w szkołach wyższych, składają podania bezpośrednio do wybranej szkoły wyższej w okresie między 15 kwietnia a 15 maja 1961 r.

Silni jednością

W atmosferze powagi i wielkiej odpowiedzialności szliśmy do niedzielnych wyborów do Sejmu i rad narodowych. I ten masowy udział społeczeństwa w tym, doniosłej wagi, akcie państwowym świadczy, że hasła Frontu Jedności Narodu: jestem za rozwojem Polski Ludowej i nienaruszalnością jej granic, za jednością obozu socjalistycznego, za pokojem w Europie i świecie — są zgodne z interesami każdego uczciwego Polaka.

Jedność narodu — bo tak przecież trzeba traktować minione wybory — ma zatem w istniejącej sytuacji międzynarodowej doniosłe znaczenie. Nie zapominajmy bowiem, że w NRF antypolska, rewizjonistyczna kampania przybiera ciągle na sile, że boński kanclerz zabiega od dłuższego czasu o przekształcenie swego państwa w czwarte mocarstwo atomowe. Trudno również przeoczyć fakt, że na cztery dni przed wyborami nastąpił zasadniczy zwrot w historii ludzkości: lot mjr. J. A. Gagarina w „Wostoku" po orbicie okołoziemskiej, co u nas w kraju i na całym świecie wywołało falę ogromnego entuzjazmu.

A zatem manifestacyjny wręcz udział w wyborach nasuwa, w odniesieniu do polityki międzynarodowej, następujące wnioski: jest jednoznaczną odpowiedzią wobec neohitlerowskich zakusów i wyraża pełne poparcie dla polityki obozu socjalizmu, który zdobycze techniki wykorzystuje w interesie człowieka, a nie przeciwko niemu.

Wybory do Sejmu i rad narodowych, poprzedzone były kilkutygodniową kampanią przedwyborczą. Na terenie naszego miasta i województwa odbyły się setki spotkań wyborców z kandydatami na posłów i radnych. Poruszano na nich cały wachlarz problemów, nieledwie od własnego podwórka poczynając, na sprawach polityki międzynarodowej kończąc. Ten sposób dyskusji z kandydatami, atmosfera na zebraniach świadczyły o tym, że wyborcy — jak nigdy dotąd — udokumentowali, że pragną coraz szerzej sami uczestniczyć we współrządzeniu krajem, rozwiązywać problemy zarówno wielkie, jak i te na skalę zupełnie małą.

Nie sposób pominąć milczeniem faktu, że wiele postulatów wyborców Łodzi doczekało się niemal natychmiastowej realizacji. Wywołało to zrozumiałe zadowolenie i ugruntowało przekonanie, że ludowładztwo nie jest w naszym ustroju czczym frazesem, ale że jest z nim immanentnie związane.

Dokonaliśmy więc wyboru posłów i radnych do rad narodowych wszystkich szczebli z listy Frontu Jedności Narodu. Spośród członków PZPR, ZSL, SD oraz bezpartyjnych. Dokonawszy wyboru, powierzyliśmy im funkcję sprawowania władzy w państwie i obdarzamy ich zaufaniem, że władza ta będzie sprawowana nie tylko w naszym imieniu, ale i w naszym interesie. Dobrze byłoby więc, aby więzy zaciągnięte w toku kampanii przedwyborczej między obecnymi posłami i radnymi, a wyborcami nie osłabły, aby z tych gospodarskich rozmów i słusznych postulatów wyciągać konkretne wnioski, aby w powodzi codziennych spraw nie utonęła żadna, twórcza inicjatywa społeczna.

J. BIN.

Inwazja na Kubę

(Dokończenie ze str. 1)

nych ogłoszono na całej Kubie stan wyjątkowy.

Poważna sytuacją na Kubie wywołała niepokój światowej opinii publicznej. Liczni działacze polityczni i społeczni oraz wiele dzienników wskazują, że bezpośrednią odpowiedzialność za agresję przeciwko Kubie ponosi imperializm amerykański. Opinia światowa jest głęboko zaniepokojona możliwymi następstwami tej jawnej agresji.

NOWY JORK (PAP). Wojska kontrrewolucjonistów rozpoczęły inwazję w nocy z niedzieli na poniedziałek. Siły inwazji z morza i z powietrza zaatakowały kilka punktów na terytorium Kuby, używając samolotów i okrętów. Atak skoncentrowano we wschodniej i południowej części Kuby.

Jedna z grup inwazyjnych wylądowała w Playa Larga, około 150 kilometrów na południowy wschód od Hawany. Wywiązały się walki. W pobliżu Playa Larga znajduje się baza marynarki kubańskiej w Cienfuegos. Inne zgrupowanie wojsk dokonało desantów w Baracoa w prowincji Oriente. Baracoa leży na drodze prowadzącej do bazy marynarki wojennej USA w Guantanamo. Trzeci z kolei desant sił kontrrewolucjonistów nastąpił w Cabanas w prowincji Pinar del Rio w zachodniej części kraju.

Agencja AP powołując się na źródła rebelianckie w bazie Lauderdale na Florydzie donosi, że jednostki desantowe czekały 15 dni na sygnał rozpoczęcia inwazji. Pięć tysięcy kontrrewolucjonistów miało być zaangażowanych w walkach już w ciągu poniedziałku.

Premier Kuby Fidel Castro — jak poinformowała Agencja Prensa Latina — ogłosił stan wyjątkowy w całym kraju w związku z wtargnięciem najemników na ziemię kubańską. Rozgłośnia w Hawanie wezwała członków milicji, by natychmiast połączyli się ze swymi jednostkami. Równocześnie nadano rozkaz do wszystkich żołnierzy i milicjantów, by bez wahania występowali przeciwko sabotażystom złapanym na gorącym uczynku. W innym komunikacie radio hawańskie podało, że tysiące Kubańczyków w różnych miastach i ośrodkach na całej wyspie gromadziło się na ulicach, śpiewając pieśni rewolucyjne.

Premier Kuby Fidel Castro i prezydent Osvaldo Dorticos zaapelowali o poparcie do „bratnich republik Ameryki Łacińskiej, które odczuły na własnej skórze reakcyjny ucisk imperializmu amerykańskiego".

Premier Kuby w ostrych słowach potępił sobotnie ataki lotnicze na miasta kubańskie podkreślając, że były one „tysiąc razy bardziej podstępne", niż atak Japończyków na Pearl Harbour w czasie drugiej wojny światowej.

Korespondent Agencji France Presse donosi z Hawany: W ciągu minionej nocy Hawana przypominała obóz warowny, a członkowie milicji, zmobilizowani w sobotę, byli w stanie pogotowia. Po ulicach krążą Willisy z uzbrojonymi ludźmi. Wzmocniona została straż wielkich kombinatów przemysłowych, elektrowni, radiostacji, lokali zajmowanych przez dzienniki oraz gmachów państwowych.

W dzielnicy handlowej zbudowano na ulicach zasieki, a na skrzyżowaniach ulic ułożono worki z piaskiem.

NOWY JORK (PAP). Korespondent Agencji UPI donosi: Stacja nadawcza kubańskiego Ministerstwa Robót Publicznych nadała wiadomość, iż cztery samoloty kontrrewolucjonistów zrzuciły spadochroniarzy i broń dla oddziałów, które wtargnęły do prowincji Matanzas. Radio podało również, że samoloty bombardowały i ostrzelały pozycje kubańskich wojsk rządowych i punkty obrony przeciwlotniczej.

Agencja Reutera podaje, że walki toczą się w pobliżu Matanzas.

W Miami usłyszano komunikat rozgłośni Matanzas, że w rejonie tym batalion wojsk rządowych nr 225 prowadzi zaciekłe walki z napastnikami.

WASZYNGTON (PAP). Według tutejszych wiadomości powołujących się na oficjalną rozgłośnię kubańską, rząd Kuby ostrzegł dowództwo bazy amerykańskiej Guantanamo na terytorium Kuby, że lotnictwo kubańskie będzie interweniowało w każdym wypadku startowania samolotów z tej bazy lub lądowania samolotów na jej terenie, jeżeli dowództwo bazy nie uprzedzi o tym władz kubańskich co najmniej na cztery godziny z góry. Dotychczas nie wiadomo, jakie stanowisko zajęło dowództwo bazy wobec tego ostrzeżenia.

PARYŻ (PAP). Kubańskie radio rządowe — donosi z Miami korespondent AFP — komunikuje, że najeźdźcy opanowali jedną ze stacji radiowych w prowincji Matanzas. Obecnie ogłaszają oni za pomocą tej stacji odezwy do ludności, aby powstała przeciwko prawowitemu rządowi Fidela Castro.

Również według kubańskich doniesień radiowych cytowanych przez AFP, napastnicy zbombardowali ostatnio z powietrza wyspę Pines na południowy zachód od Kuby.

Dotychczas informacje o wydarzeniach na Kubie napływają wyłącznie ze źródeł zachodnich, przeważnie via Miami. Normalnej komunikacji z Kubą nie ma.

WASZYNGTON (PAP). Associated Press donosi, że Departament Obrony USA odmówił w poniedziałek wszelkich wyjaśnień w sprawie najazdu na Kubę i sytuacji bazy morskiej USA Guantanamo na terytorium kubańskim. Zwykłe połączenia telefoniczne z Guantanamo nie dochodziły do skutku, a dowództwo marynarki USA nie zezwalało dziennikarzom na posługiwanie się środkami łączności, którymi dysponuje.

Rzecznik Departamentu Obrony oznajmił dzienikarzom, że Departament Obrony „nic nie wie" poza tym, co zawierają depesze prasowe.

NOWY JORK (PAP). Rozgłośnie amerykańskie CBS donoszą o intensywnych walkach w strefie Matanzas. Najeźdźcy posługują się przy tym samolotami. Milicja Castro stawia jednak zacięty opór. Podobno właśnie w tej strefie obfitującej w bagna dokonano szczególnie wielu akcji desantowych.

NOWY JORK (PAP). Zastanawiając się nad punktami wyjściowymi inwazji Kuby Agencja UPI pisze, że gdy pewien przedstawiciel reakcji kubańskiej na emigracji został zapytany, czy siły inwazyjne wystartowały z Gwatemali — odpowiedział: „Siły inwazyjne przybyły z więcej niż jednego kraju Ameryki Łacińskiej".

Z ostatniej chwili

NOWY JORK (PAP). Korespondent rozgłośni Columbia Broadcasting System (CBS) doniósł z Miami w późnych godzinach wieczornych czasu warszawskiego, że premier Castro i jego milicja „nadal sprawują kontrolę nad Kubą" i że nic nie wskazuje na rychłe rozstrzygnięcie konfliktu zbrojnego.

Rozgłośnia NBC powołując się na rzecznika kontrrewolucjonistów podała, iż na wyspę Pines zrzucono desant spadochronowy.

Reporter rozgłośni NBC poinformował, że tzw. „rada rewolucyjna" wraz z jej przewodniczącym Miro Cardona „znajduje się na pokładzie okrętu poza Kubą i pozostanie tam, dopóki nie będzie stworzony przyczółek.

Cały świat potępia

(Dokończenie ze str. 1)

kontrrewolucyjny „rząd", który zwróciłby się do swych amerykańskich gospodarzy z prośbą o uznanie i udzielenie pomocy wojskowej.

DJAKARTA. Komitet wykonawczy indonezyjskiej organizacji solidarności narodów Azji i Afryki potępił zbójeckie poczynania imperialistów USA, przeciwko Kubie w depeszy przesłanej do premiera Kuby, Fidela Castro. Komitet wykonawczy organizacji solidarności narodów Azji i Afryki oświadczył o swym całkowitym poparciu dla walki narodu kubańskiego.

Komitet wykonawczy wystosował jednocześnie depeszę do prezydenta USA Kennedy'ego, w której kategorycznie protestuje przeciwko bombardowaniu miast kubańskich.

RZYM. Na wiadomość o agresji imperialistycznej przeciwko Kubie w rzymskich fabrykach, urzędach i na placach budowy odbyły się wiece, których uczestnicy dali wyraz swej solidarności z walczącym narodem kubańskim.

SOFIA (PAP). Pod hasłem „Ręce precz od Kuby" odbyły się 17 bm. w dziesiątkach fabryk Sofii i innych miast Bułgarii wielkie wiece protestacyjne. Mieszkańcy Bułgarii zdecydowanie potępiają agresję przeciwko Kubie.

PRAGA (PAP). Międzynarodowa Organizacja Dziennikarzy opublikowała oświadczenie potępiające w imieniu wszystkich uczciwych dziennikarzy świata barbarzyński najazd wrogów wolności, demokracji i niepodległości narodów na terytorium wolnej Kuby.

Adolf Eichmann
nie przyznaje się do winy

JEROZOLIMA. (PAP). Korespondent PAP red. Fagot donosi: Z dużym zainteresowaniem oczekiwano poniedziałkowego posiedzenia, na którym sąd — jak to było zapowiedziane — miał ogłosić swoją decyzję w kwestii zarzutów obrony, iż rząd izraelski jest niekompetentny i stronniczy w sprawie Eichmanna.

Po otwarciu posiedzenia, przewodniczący sędzia Landau ogłosił decyzję sądu oddalającą oba zarzuty obrony. Sąd uznał swoją kompetencję i przystąpił do rozpoznawania sprawy.

— Czy w odniesieniu do pkt. 1 aktu oskarżenia przyznaje się pan do winy czy nie? — pyta przewodniczący oskarżonego Eichmanna.

— **„Nie przyznaję się do winy"** — pada odpowiedź.

— Czy w odniesieniu do pkt. 2 aktu oskarżenia przyznaje się pan do winy, czy nie?

— **„Nie przyznaję się do winy".**

Na dalsze trzynaście identycznych pytań przewodniczącego odnoszących się do każdego z następnych punktów aktu oskarżenia pada identyczna odpowiedź Eichmanna: **„Nie przyznaję się do winy".** Oskarżony stoi wyprostowany, wpatrzony w przewodniczącego. Głos jego jest matowy, suchy, bezbarwny.

Z kolei przewodniczący stosownie do tutejszej procedury karnej — udziela głosu prokuratorowi, który przystępuje do wygłoszenia przemówienia uzasadniającego zarzuty postawione oskarżonemu.

Przemówienie prokuratora trwało kilka godzin.

Podziękowanie
Ł.K. F.J.N.

ŁK FJN składa serdeczne podziękowanie brygadzie kolegi Ryszarda Markowskiego ze sp-ni „Stylografia" w Łodzi, za wykonanie w czynie społecznym szablonów do haseł wyborczych.

Koncert w ŁTM

Dziś, o godz. 19.30 w sali koncertowej Państwowej Szkoły Muzycznej w Łodzi (Pl. Zwycięstwa 1) odbędzie się recital w wykonaniu Teresy Żylis-Gara (sopran) i Rajmunda Ambroziaka (fortepian).

Występ Teresy Żylis-Gara będzie ostatnim przed jej wyjazdem za granicę.

TOTO-LOTEK
10-15-27-31-42-44
dod. 13

KUKUŁECZKA
6-11-16-17-20-22

W dniu 16 kwietnia 1961 roku po długich i ciężkich cierpieniach, zmarł opatrzony św. sakramentami najukochańszy mąż i ojciec

Ś. † P.

Tadeusz Czyżykowski

doktór medycyny

Msza święta żałobna odbędzie się 19 kwietnia br. o godzinie 9.00 w kościele św. Krzyża w Łodzi, po czym nastąpi przewiezienie zwłok do kaplicy cmentarnej św. Antoniego na Mani.

Pogrzeb z kaplicy cmentarnej nastąpi tegoż dnia o godzinie 17.00, o czym zawiadamiają pogrążeni w głębokim smutku

6865-G **ŻONA z SYNAMI i RODZINA.**

Ś. † P.

Jan Kazimierz Adamiec

dr med.

długoletni lekarz i organizator Służby Zdrowia na terenie Ozorkowa zmarł w Łęczycy po dłuższej chorobie dnia 15 kwietnia 1961 roku.

Pogrzeb z kościoła parafialnego a Stary Cmentarz odbędzie się dnia 18 kwietnia br. o godz. 16, o czym powiadamiają

ŻONA, SYN, RODZINA i GRONO PRZYJACIÓŁ.

6852-G

★ **Nowe władze SARP**

★ **Wystawa architektury USA**

★ **Polski architekt zdobył I nagrodę na konkursie w N. Sadzie**

10 kwietnia br. odbyło się walne zebranie łódzkiego oddziału Stowarzyszenia Architektów Polskich, na którym dokonano wyboru nowego zarządu, w skład którego weszli: mgr inż. arch. **Julian Granicki** — jako prezes, mgr inż. arch. **Eugeniusz Budlewski** i **Tadeusz Sumień** — jako wiceprezesi, mgr inż. **Jerzy Kowalczyk** — sekretarz i inż. arch. **Stanisław Offierski** — skarbnik.

Przy okazji warto zauważyć, że w lokalu SARP, przy ul. Piotrkowskiej 87, została urządzona wystawa architektury USA. Ponadto w tym lokalu można się zapoznać z konkursowym projektem na teatr w Nowym Sadzie w Jugosławii, wykonanym przez polskiego inżyniera, inż. arch. **Zbigniewa Bacia** z Wrocławia, który to projekt uzyskał I nagrodę.

(mb)

Co piszą w tygodnikach

Oś Wisły

Od szeregu tygodni na łamach **„Przeglądu Kulturalnego"** ukazuje się cykl reportaży **Aleksandra Małachowskiego** pt. **„Oś Wisły"**. W bieżącym numerze „P.K." **prof. Czesław Bobrowski** w świetnie napisanym eseju opowiada jak zrodziła się oś Wisły, czemu nad Wisłą i w jej pobliżu powstają te, a nie inne zakłady przemysłowe, dlaczego w bieżącej 5-latce, a nie wcześniej lub później powzięta została decyzja budowy wzdłuż Wisły szeregu wielkich zakładów przemysłowych i zapoczątkowania realizacji długotrwałego programu zagospodarowania Wisły, ku czemu w perspektywie prowadzi nas ta decyzja. Rozbrajająca jest przy tym szczerość wyznania prof. Bobrowskiego:

„Teza przyśpieszenia zagospodarowania szlaku Wisły sformułowana została nie przed, a po powzięciu podstawowych decyzji lokalizacyjnych. Molierowski Pan Jourdain dowiaduje się w pewnym momencie od nauczyciela, że mówi prozą. Nasi planiści uprzytomnili sobie w pewnym etapie prac nad planem 5-letnim, iż w drodze szeregu incydentalnych decyzji opracowali zręby planu industrializacji szlaku Wisły".

KONFRONTACJA

„Najlepszym sprawdzianem efektywności każdej władzy jest konfrontacja jej programu i czynów — czytamy w artykule wstępnym „ŚWIATA" — Wystarczy porównać platformę wyborczą FJN z wyborów w 1957 r. z osiągnięciami ostatnich czterech lat, aby przekonać się, że przyrzeczenia zostały spełnione. U nas nie ma rywalizacji między partiami, które natychmiast po wyborach tworzą koalicyjny rząd, zapominając o przyrzeczeniach i programach. Nie ma jej choćby dlatego, że nie ma sił zdolnych do wysunięcia alternatywnych programów. Za „dzierżymordstwem" w polityce wewnętrznej, zastojem w gospodarce i orientacją na siły reakcyjne za granicą nie tęskni w Polsce nikt. Istnieje natomiast jednomyślność — nie sprzeciwiająca się różnicom poglądów w takiej czy innej sprawie i nie przeszkadzająca współpracować wierzącym i niewierzącym — jednomyślność w sprawie tego, czego Polsce potrzeba: pokoju na świecie, demokracji w stosunkach wewnętrznych, szybkiego rozwoju gospodarki.

EKSPERYMENT, KTÓREGO NIE MA

Dlaczego o tzw. eksperymencie nowosądeckim było w prasie głośno, potem zrobiło się ciszej, a obecnie jest zupełnie cicho? Z takim pytaniem reporter **„Polityki"** — **Stefan Kozicki** — udał się do Nowego Sącza, ale po drodze zahaczył jeszcze o Kraków. Tam w WRN usłyszał, że nie mówi się o nowosądeckim eksperymencie, bo już go nie ma. Że, owszem, miały swego czasu nowosądeckie władze powiatowe pewne przywileje, ale przywileje te przestały być wyłączne... Że nawet z politycznego punktu widzenia szkodliwe jest mówienie o eksperymencie nowosądeckim, co „denerwuje inne powiaty i sprawia wrażenie jakichś niesłusznych wyróżnień".

Kozicki pojechał do Nowego Sącza, odbył wiele rozmów z ludźmi i oto do jakich wniosków doszedł:

„...wydaje się, że żywe dyskusje na temat „eksperymentu" nowosądeckiego oraz idąca za nimi uchwała Prezydium Rady Ministrów — niewiele zostawiły śladu w świadomości chłopów, robotników, a nawet inteligencji, że eksperyment ujęty w oficjalną formę dotyczył przede wszystkim dość wąskiej grupy działaczy, ludzi związanych bliżej z miejscowymi instancjami samorządowymi i partyjnymi. Że — wskutek tego — impuls, inicjatywa jest w mniejszym stopniu społeczna, w większym — urzędowa. Że idzie z góry do dołu — nie odwrotnie...

„Eksperyment" — zaledwie się narodził — przestał istnieć. Dużo po nim zostało. Nie zostało, niestety, jedno: samodzielność miejscowych władz samorządowych".

BIEL.

16 kwietnia 1961 r. w ŁODZI

Wszyscy razem

Niedzielny, słoneczny ranek rozbrzmiewał gwarem od wczesnych godzin. Dźwięczały dzwonki udekorowanych tramwajów, otwierały się szeroko okna kamienic. Z bram wcześniej niż zwykle wychodzili odświętnie ubrani ludzie. Wiosna udekorowała miasto zielenią i pierwszymi kwiatami. Nastrój pogody, radości i dumy towarzyszył mieszkańcom Łodzi, którzy śpieszyli spełnić swój obywatelski obowiązek — złożyć w urnach wyborczych swe głosy na kandydatów Frontu Jedności Narodu.

Lokale komisji wyborczych ozdobione flagami i zielenią witały wyborców szeroko otwartymi drzwiami. Harcerki i harcerze w strojach galowych dumnie pełnili honorową funkcję wartowników i informatorów. Zbiegali ze schodków podając ręce starszym osobom prowadzili troskliwie aż do stołów, gdzie wręczano kartki z nazwiskami kandydatów. Szły z domów całe rodziny. Ojcowie z synami, którzy po raz pierwszy brali udział w doniosłym akcie państwowym. Matki prowadziły za ręce małe dzieci tłumacząc, zaciekawionym i przejętym malcom sens wyborów.

Było pogodnie i radośnie. Obywatele Łodzi — miasta Budowniczego Polski Ludowej spieszyli wyrazić swoje poparcie dla programu Frontu Jedności Narodu, głosując za dalszym rozwojem swego miasta, bezpieczeństwem i wolnością kraju, za jego rozkwitem i potęgą gospodarczą i kulturalną, za braterstwem i jednością obozu socjalistycznego, pokojem na świecie i szczęściem ludzkim.

Oby się szczęściło naszemu krajowi

O godz. 8 w towarzystwie męża Michalina Tatarkówna - Majkowska przybyła do lokalu wyborczego obwodu 237, przy ul. Kopcińskiego 54.

— **Oby się szczęściło naszemu krajowi** — powiedziała składając swój głos do urny wyborczej. — **Oby Łódź nam piękniała** — życzyła serdecznie obecnym na sali wręczając kobietom kwiaty z bukietu. — **Dokonamy tego wszyscy razem, przy życzliwości i dobrej woli naszego społeczeństwa.**

I sekretarz KW PZPR — Stefan Jędryszczak głosował w obwodzie wyborczym nr 216 przy ul. Piotrkowskiej 236. Do lokalu wyborczego I sekretarz KW PZPR przyszedł wraz z małżonką oraz z córeczką.

Foto: J. Głowacki

W komisji wyborczej nr 217

Brak było jeszcze kilku minut do godz. 6, gdy w lokalu komisji 217, przy ul. Piotrkowskiej 215, poczekalnia wypełniła się wyborcami.

Mimo iż przybywających było coraz więcej, sumiennie przestrzegano kolejności. Pierwsza oddała swój głos p. Halina Majcher z ul. Świerczewskiego 19, pracownica Łódzkiej Wytwórni Środków Odżywczych, a tuż za nią p. Józef Pawelczyk — mistrz malarski z ul. Wólczańskiej 166. Obdarowani wiązankami kwiatów z zadowoleniem podzielili się z dziennikarzem swoimi wrażeniami. Było im przyjemnie, że pierwsi spełnili swój obywatelski obowiązek.

W grupie wyborców, którzy wcześnie pośpieszyli do urny, był i zamiłowany „rybak" obładowany wędkami itp. przyborami rybackimi oraz jakiś młodzieniec z plecakiem. Pracownicy nocnych zmian, łodzianie wybierający się na wycieczki poza miasto śpieszyli do lokali wyborczych.

Dwa pokolenia

Młody człowiek jest jak gdyby zażenowany. Podaje członkom komisji nazwisko, imię i... legitymację szkolną, tłumacząc, że dowodu osobistego jeszcze nie zdążył sobie wyrobić, bo on...

Tak. Jan Adamski przed paroma zaledwie tygodniami ukończył 18 lat. Głosuje po raz pierwszy.

— **Jakie wrażenia?**

— Trudno mi powiedzieć. Widzi pan, człowiek po prostu czuje się jakiś inny, no... dorosły.

I to jest chyba największe

przeżycie wyborcze naszego młodego rozmówcy.

Dla wszystkich, którzy ukończyli 18 lat, akt głosowania stał się wielkim przeżyciem. Wielu 18-latków otrzymało w tym dniu wiązanki kwiatów wraz z serdecznymi gratulacjami. Taki uroczysty moment uwiecznił nasz fotoreporter w obwodowej komisji wyborczej nr 131 przy ul. Gdańskiej 121.

Miła niespodzianka spotkała również Czesławę Lackorzyńską, zam. przy Al. 1 Maja 48. 10 kwietnia — na 6 dni przed wyborami, ukończyła ona 18 lat i po raz pierwszy stanęła przed urną. Najmłodsza w 108 okręgu wyborczyni otrzymała z rąk przewodniczącego komisji kupon materiału i piękny bukiet róż.

Młodzi ludzie wkroczyli w nowy etap życia. I oni przyjmują na siebie współodpowiedzialność za rozwój naszego miasta, za losy naszego kraju. Razem ze starszymi pokoleniami pracować będą nad wykonaniem zadań, które przyjęliśmy w programie wyborczym.

Niech im się szczęści dla wspólnego dobra!

* * *

W lokalu komisji obwodowej nr 165 (ul. Nowotki 46) spotykamy Aleksandrę Podgodzką (zam. przy ul. Nowotki 53). Pani Aleksandra ma już grubo ponad 80 lat. I ma pełne prawo zwracać się do członków komisji „per": moje dzieci, życzyć dzieciom, żeby „dożyły tego wieku, co ona", i...

— **Widzicie** — mówi p. Aleksandra Podgodzka — **jestem samotną, starą kobietą. Państwo dało mi mieszkanie, rentę, opiekę. Moją spokojną starość zawdzięczam władzy ludowej, za pomyślność której dziś chcę oddać swój głos.**

Na pomarszczonej twarzy widać wzruszenie. Wybory są dla naszej rozmówczyni — i niewątpliwie długo jeszcze dla niej pozostaną — dużym, niezapomnianym przeżyciem...

(j. a. k.)

Gremialnie wzięli udział w głosowaniu mieszkańcy bloku **Zakładu Sieci Cieplnej przy ul. Zakątnej 9-13.** Już o godz. 9 rano około 50 lokatorów zjawiło się w lokalu komisji wyborczej. Inicjatorem wspólnego głosowania był przewodniczący komitetu blokowego Henryk Koziorowski. Pod jego też „patronatem" wszyscy mieszkańcy tego bloku wraz z gromadką dzieci cierpliwie oczekiwali w kolejce na oddanie swych głosów.

* * *

Dokładnie o godz. 9 do lokalu obwodowej komisji wyborczej nr 181, mieszczącej się przy ul. Jaracza 19 przyszedł znakomity aktor Teatru Nowego, laureat nagrody m. Łodzi — Stanisław Łapiński z małżonką.

Popularny „Łapa", który za kilka dni będzie obchodził jubileusz 40-lecia pracy na scenie, mimo, że dopiero od 1945 roku mieszka w naszym mieście — czuje się rodowitym łodzianinem.

— Łódź wysoko oceniła moją pracę — mówi — jej władze i mieszkańcy darzą ją dużym uznaniem. Odznaczony zostałem Krzyżem Kawalerskim i Krzyżem Komandorskim Orderu Odrodzenia Polski. Tutaj wreszcie zdobyłem to, co dla aktora jest chyba najważniejsze — „nazwisko". Głosujemy na kandydatów FJN, za szybką realizacją programu wyborczego.

★ ★ ★

Dzień wyborów dobiegł końca. Gasną światła w mieszkaniach. Jutro znów normalny, roboczy dzień pracowitej Łodzi.

Od posłów i radnych, których wybraliśmy spośród nas zależeć będzie w znacznym stopniu, by nasze dni pracy i dni wypoczynku były coraz lepsze, by w coraz mniejszym stopniu trapiły nas uciążliwe jeszcze bolączki naszej codzienności. W toku kampanii przed wyborczej na setkach zebrań mówiliśmy z gospodarską troską o sprawach miasta i kraju. Widząc, jak wiele się zmieniło, wskazywaliśmy co jeszcze trzeba zmienić, usprawnić i ulepszyć. Wybrani przez nas posłowie i radni dysponują więc podwójnym zasobem wiedzy i doświadczenia — własnym i naszym, wspólnym, społecznym.

Naszą codzienną pracą i z roku na rok rosnącymi jej efektami, stwarzamy im pełną możliwość realizacji naszych słusznych postulatów.

Po raz czwarty
Łódzki SFOS na pierwszym miejscu

W dniu wczorajszym Rada Główna SFOS zakomunikowała Miejskiemu Komitetowi Odbudowy Kraju i Stolicy w Łodzi, że w wyniku oceny za rok 1960 przyznała naszemu miastu pierwsze miejsce w grupie miast wojewódzkich. Gratulując Wam serdecznie — czytamy w tym liście — Waszego sukcesu, w pełni uzasadnionego osiągnięciami finansowymi, organizacyjnymi i propagandowymi, prosimy o przekazanie naszych serdecznych podziękowań i życzeń dalszego powodzenia w pracy na rzecz SFOS wszystkim aktywistom i całemu społeczeństwu Łodzi.

W ubiegłym roku Łódź zebrała na SFOS 11,5 mln zł, z czego 8.400.000 przekazano na łódzkie obiekty kulturalne, m. in. na budowę mauzoleum na Radogoszczy, które całkowicie finansowane będzie przez SFOS. W I kwartale br. zebrano o 300.000 więcej niż w analogicznym okresie ub. r.

(k)

W obwodowej komisji wyborczej 61

Przy ul. Lutomierskiej 32-34 spotkaliśmy dyrektora ZPB im. J. Marchlewskiego — Stefana Nowaka, Budowniczego Polski Ludowej.

Wraz z żoną i starszym synem — asystentem Politechniki Łódzkiej, oddał on swój głos parę minut po godzinie 6.

— Czemu należy przypisać tak wczesne przybycie do lokalu wyborczego? — pytamy dyrektora Nowaka.

— Czeka mnie dzisiaj mnóstwo obowiązków. — Muszę być jeszcze w zakładzie, a potem wizytować nasze obwody.

Numery wyborców 1891 i 1892

W lokalu komisji obwodowej nr 178 przy ul. Jaracza w tzw. „starej szkole", większość głosujących sprawdzała spisy wyborców, zna swoje numery, co ułatwia pracę członkom komisji.

— Proszę, następny.

— Numery: 1891 i 1892.

— Dowody osobiste, poproszę.

— Zgadza się: **Edward i Helena Kaźmierczak.**

Jest godzina 8 min. 5. Przewodniczący Prezydium RN m. Łodzi wraz z małżonką dopełniają aktu głosowania.

Włókniarska szkoła Tysiąclecia

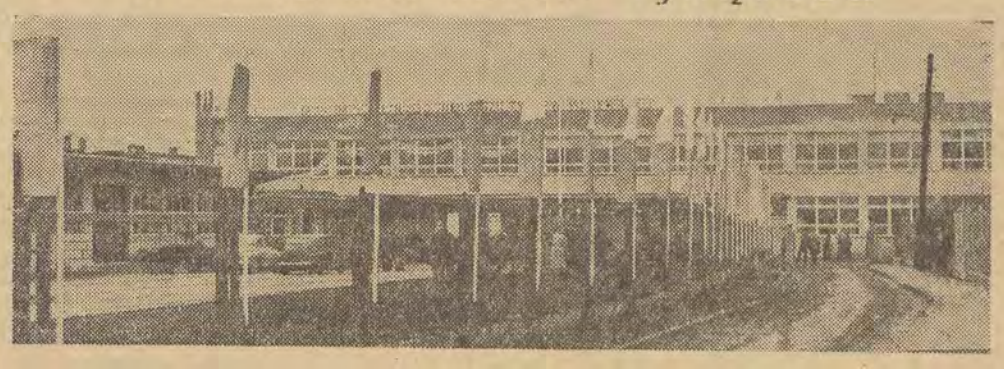

Z okazji 50-lecia utworzenia Związku Zawodowego Włókniarzy rozpoczęto w Łodzi budowę włókniarskiej szkoły Tysiąclecia. Wybudowano ją przy ul. Naruszewicza na Chojnach. W dniu 27 listopada ub. roku uroczystego przecięcia wstęgi dokonał przewodniczący CRZZ Ignacy Loga-Sowiński, włókniarska szkoła Tysiąclecia — została oddana do użytku.

W gmachu znajdują się pomieszczenia: 8-klasowej szkoły podstawowej, technikum włókienniczo - odzieżowego oraz wieczorowej szkoły mistrzów przemysłu lekkiego.

Trzeba przy tym dodać, iż na fundusz budowy tej szkoły wpłynęło od włókniarzy z całej Polski oraz z Zarządu Głównego 8.400 tys. złotych, poza tym 2,5 mln. zł przyznało na wyposażenie gmachu Ministerstwo Przemysłu Lekkiego.

J. Kr.

Foto: L. Olejniczak

W odpowiedzi na listy Czytelników

Łodzianie kochają drzewa

DO TAKIEGO WNIOSKU TRZEBA DOJŚĆ PRZEGLĄDAJĄC LISTY NASZYCH CZYTELNIKÓW, KTÓRZY Z DUŻĄ TROSKĄ OBSERWUJĄ DRZEWA STOJĄCE PRZY ULICACH I PLACACH NASZEGO MIASTA.

Pisze np. nasz Czytelnik D. K. (nazwisko i adres znane redakcji): **„Mieszkańcy Julianowa są zaniepokojeni drzewostanem przy ul. Zgierskiej. Usuwa się tu wieloletnie drzewa. Zachodzi pytanie, czy ta decyzja była dostatecznie i wszechstronnie przemyślana".**

A oto fragment innego listu: **„Na ul. Wierzbowej rosną stare klony. Ostatnio obcięto je tak dokładnie, że z pięknych rozłożystych drzew, zostały tylko kikuty. Czy to są właściwe zabiegi pielęgnacyjne"?**

I jeszcze wyjątek z listu J. Kubickiego: **„W Łodzi rozpoczęto cięcie koron drzew. Tego nie robi się w innych miastach, np. w Poznaniu, Wrocławiu czy Sopocie. Cień nikomu w tych miastach nie szkodzi, dlaczego szkodzi nam? Łodzi potrzebne są drzewa, nie kikuty. Na ulicy Akacyjnej po takiej operacji odmładzającej, wiele drzew uschło i spróchniało".**

Takie listy, pełne gospodarskiej troski o zieleń miejską są niewątpliwym dowodem zainteresowania łodzian swoim miastem. Spieszymy więc, aby stroskanym Czytelnikom wyjaśnić niektóre sprawy związane z pielęgnacją drzew i gospodarką naszym drzewostanem.

Na krótko

Oto co na ten temat mówi naczelny inżynier Łódzkiego Przedsiębiorstwa Ogrodniczego M. Kotkowski: Drzewa cięte są „na krótko" w wyjątkowych przypadkach — jeśli pień jest za cienki w stosunku do korony, kiedy gałęzie drzew wrastają w przewody elektryczne i radiofoniczne, oraz kiedy chodniki są bardzo wąskie i drzewa zasłaniają okna domów. W tym ostatnim wypadku mieszkańcy zasypują nasze przedsiębiorstwo listami z prośbą, o przycięcie drzew. Prośby uwzględnia się jednak wyłącznie w wypadkach kiedy komisja fachowców (i przedstawicieli DRN) stwierdza na miejscu, że drzewa można przyciąć.

Przycięto m. in. na prośbę mieszkańców, drzewa przy ul. Sadowej i Wierzbowej. Podobnie przy ul. Grabowej, Mostowej, Nowopolskiej, Harcerskiej, Ozorkowskiej i przy Placu Dąbrowskiego.

Na nową koronę drzewa zdaniem fachowców nie czeka się zbyt długo. Drzewa przycięte w 1959 r. w ubiegłym roku miały już młode, kuliste korony, nie wrastające w przewody i nie zasłaniające okien. Inne miasta stosują również cięcie drzew „na krótko", tylko w mniejszym stopniu, niż w Łodzi. Uzależnione jest to w dużej mierze od szerokości ulic, kabli elektrycznych prowadzonych pod ziemią itp.

Akacje żyją krócej

Jeśli chodzi o akacje to ogrodnicy mówią, że te drzewa mają stosunkowo krótki okres wegetacji. Przy ul. Akacjowej w 1957 roku zaczęły zamierać. Komisja zadecydowała przyciąć ich gałęzie. W efekcie, drzewa zdrowsze zniosły cięcia i wypuściły młode pędy, a tych, które przed wycięciem miały przeszło połowę suchych gałęzi, nie udało się niestety, uratować.

A teraz sprawa drzew przy ul. Zgierskiej. Ulica ta jest obecnie poszerzana i to znacznie bo z 14 metrów aż do 60 metrów, wliczając w to również chodniki. Przy dokonywaniu takiej poprawy warunków komunikacyjnych nie udało się uniknąć „zielonych ofiar". Komisja, złożona z 7 osób, w której nie brakło przedstawiciela zieleni miejskiej, DRN Bałuty, Łódzkiego Przedsiębiorstwa Ogrodniczego, zgodziła się ostatecznie na usunięcie 18 drzew na odcinku od ul. Julianowskiej do ul. Biegańskiego.

Trzeba przy okazji powiedzieć, że przedstawiciele Zarządu Zieleni Miejskiej troszczą się o każde drzewo. Stąd często wiele pierwotnych projektów zabudowy terenu czy budowy dróg, ulega zmianie po wizji lokalnej. Niestety są wypadki, że drzewa trzeba ściąć, gdyż bez tego trudno przeprowadzić jakąś rozbudowę czy ulepszenie warunków komunikacyjnych. I z tym — chociaż z żalem — trzeba się zgodzić. (Kas.)

Sześć zer i na końcu jedynka...

Pierwszy nowy paszport wręczono w Łodzi

Sześć zer i na końcu jedynka. To numer pierwszego nowego paszportu, którego właścicielką stała się w dniu wczorajszym mieszkanka naszego miasta p. Genewefa Marczewska. (na zdjęciu). Uroczyste wręczenie paszportu odbyło się w sekcji paszportów Komendy MO w obecności zastępcy komendanta miasta ppłk. P. Kukuły. Kierowniczka sekcji paszportów Janina Omąkowska przy okazji udzieliła przedstawicielom prasy garści informacji o paszportach i... turystyce.

Foto: L. Olejniczak

Okazuje się, że łodzianie stają się z roku na rok coraz gorętszymi zwolennikami turystyki zagranicznej. Wzrasta zwłaszcza ilość osób wyjeżdżających na urlopy do krajów demokracji ludowej. Już w tym roku choć właściwie sezon turystyczny jeszcze się dobrze nie rozpoczął, wydano 425 paszportów i wkładek paszportowych w celach turystycznych. Obecnie sekcja obsługuje dziennie około 100 osób. Nie wszyscy ubiegają się naturalnie o paszporty. Wiele osób potwierdza tylko tożsamość w związku z wyjazdem na wycieczki zagraniczne organizowane przez przedsiębiorstwa turystyczne jak „Orbis", „Sport-Tourist", „Turystę" czy „Gromadę". Do tej pory termin wydawania paszportów od chwili zgłoszenia wahał się w granicach dwóch miesięcy na wyjazd czasowy i czterech miesięcy na wyjazd stały. Genowefa Marczewska np. otrzymała paszport w ciągu 6 tygodni. Sprawne, terminowe i przyjemne obsługiwanie wyjeżdżających w łódzkiej sekcji paszportów stało się niewątpliwie przyczyną, że właśnie w Łodzi odbyło się uroczyste wręczenie pierwszego nowego paszportu.

Czym różni się on od paszportu starego? Niewątpliwie jest bardziej estetyczny, ale to nie jest jeszcze zasadniczą różnicą. Nowy paszport posiada gotowe nadruki, pozwalające na przedłużenie terminu jego ważności. W zasadzie bowiem paszport ważny jest rok, może być jednak wznowiony na podstawie wniosków dotyczących każdorazowego wyjazdu za granicę do 5 lat włącznie. Udający się na Węgry i do Czechosłowacji, ubiegają się również o zezwolenia wyjazdu i wkładki paszportowe, nie potrzebują już jednak załatwiać wiz, gdyż na mocy umowy z tymi krajami, wizy zostały zniesione. Nowe paszporty wystawia się również w związku z wyjazdami służbowymi.

Genowefa Marczewska, jak się dowiedzieliśmy pracownica działu inwestycji w Elektrociepłowni, wyjeżdża do Wielkiej Brytanii na zaproszenie brata i grona znajomych. Spędzi tam czerwiec. J. Omąkowska życzyła jej miłego urlopu i wielu wrażeń turystycznych. My również.

(kas)

Wtorek, 18 bm.

Odczyty • Spotkania

O sztuce poznawania ludzi" to tytuł odczytu, który wygłosi dr Mirosław Sekreta o godz. 18 w sali ŁDK (ul. Traugutta 18). Odczyt organizuje Łódzkie Towarzystwo Naukowe. Wstęp wolny.

* * *

W Klubie Studentów Łodzi o godz. 19 odbędzie się kolejne spotkanie dyskusyjne na temat „Polityka a moralność". Dyskusję poprowadzi mgr Ryszard Wojdak adiunkt Zakładu Historii i Teorii Moralności PAN.

* * *

O godz. 19, w sali imprezowej Klubu MPiK (ul. Piotrkowska nr 86, I piętro) odbędzie się impreza słowno-muzyczna pt. „Czarna Afryka w poezji i literaturze".

Słowo wiążące — Jerzy Pieśniarowicz. Recytacje — Ludmiła Legut i Ryszard Bacciarelli — art. Teatru Jaracza. Pieśni w wykonaniu — St. Heimberger — art. Opery Łódzkiej. Akompaniuje — Piotr Hertel. Wstęp bezpłatny.

* * *

W spółczesna powieść angielska" — pod takim tytułem odbędzie się odczyt w języku angielskim w Łódzkim Domu Kultury o godz. 18.30. Prelegent — prof. D. May. Wstęp wolny.

Uwaga, nie zrzeszeni członkowie TPŁ

Już wkrótce odbędzie się walne zebranie członków Towarzystwa Przyjaciół Łodzi, na którym zbilansowany zostanie dorobek pracy dotychczasowego zarządu oraz wybór nowych władz Towarzystwa.

W związku z tym 20 kwietnia o godz. 18 odbędzie się w Archiwum Miejskim (Plac Wolności 1) zebranie członków TPŁ nie zrzeszonych w żadnym kole, celem wybrania delegatów na zebranie walne.

A.

ZJAZDY:

historyków - absolwentów UŁ i PWSP
wychowanków liceów łódzkich

Zarząd Oddziału Łódzkiego Polskiego Towarzystwa Historycznego oraz Wydział Filozoficzno-Historyczny Uniwersytetu Łódzkiego przy współudziale KŁ ZMS oraz Rady Okręgowej ZSP, organizują 4 czerwca br. I zjazd absolwentów kierunku historycznego Uniwersytetu Łódzkiego i byłej Państwowej Wyższej Szkoły Pedagogicznej w Łodzi.

Bliższych informacji udziela sekretariat Instytutu Historycznego Uniwersytetu Łódzkiego w godzinach od 11 do 13, tel. 372-47.

* * *

Zjazd byłych wychowanków Gimnazjum i Liceum A. Zimowskiego oraz XVI Liceum i XVII Liceum im. J. Kochanowskiego w Łodzi, odbędzie się w dniu 6 maja br. o godz. 14, w gmachu szkoły przy ul. Bocznej 5.

W sprawie kart uczestnictwa należy się zgłaszać do komitetu organizacyjnego zjazdu w Łodzi, przy ul. Bocznej 5, tel. 414-52 w terminie do dnia 1 maja.

Estrada Radziecka nie przyjedzie

Zarząd Łódzki TPP-R zawiadamia, że występ artystów Estrady Radzieckiej z Moskwy, zapowiedziany na dziś, 18 bm. o godz. 15 i 19 nie odbędzie się z przyczyn od organizatorów niezależnych. Pieniądze za bilety zwraca ZŁ TPP-R, ul. Narutowicza 28, p. nr 10, codziennie w godz. od 10 do 18.

»GIZELLA« 9 maja

Opera Łódzka zawiadamia, że balet „Gizella" w dniu 18 bm. nie będzie wystawiony. Wykupione już bilety zachowują ważność na dzień 9 maja br.

książeczka PKO TWÓJ PRZYJACIEL

Doczepka wyskoczyła z szyn

Śmiertelny wypadek przy ul. Obr. Stalingradu

Tragiczny wypadek zdarzył się wczoraj przy ul. Obrońców Stalingradu. Doczepka wozu silnikowego tramwaju linii „10"/4 wyskoczyła z szyn, raniąc dwóch pracujących pomiędzy torami brukarzy. Jeden z nich — Longin Szpryc zmarł po przewiezieniu do szpitala.

A oto okoliczności wypadku, podane nam przez pracownika Komendy Ruchu Drogowego MO — sierżanta Waldemara Wrębiaka.

Około godz. 8.20 tramwaj linii „10"/4 prowadzony przez motorniczego Kazimierza Rosińskiego (Przędzalniana 26) wjechał w ulicę Obrońców Stalingradu zdążając do ul. Żeromskiego. W chwili, kiedy wóz minął zwrotnicę, doczepka wagonu silnikowego wyskoczyła z szyn w miejscu, gdzie pracowało dwóch brukarzy; 52-letni Stanisław Janicki (Jaracza 21) i 60-letni Longin Szpryc. Z kolei doczepka wozu linii „10"/4 zderzyła się z tramwajem nr "17"/6, który jechał w przeciwnym kierunku. W kraksie obydwa wagony zostały uszkodzone.

Dwaj brukarze, pracujący pomiędzy torami, odnieśli poważne rany. Jak się dowiadujemy, Longin Szpryc zmarł w Szpitalu im. Sterlinga. Stanisław Janicki, po udzieleniu mu pomocy w pogotowiu ratunkowym, przebywa w domu.

Przyczyny wypadku bada specjalna komisja. (st)

Z listów do redakcji

Komitet domowy dziękuje...

Tyle słyszy się narzekań na partackie i wlokące się miesiącami remonty, że raz nie zaszkodzi napisać o innych sposobach odnawiania domów. Zaprezentowała go nam brygada remontowa majstra Karaszowskiego z MPRB nr 5, która szybko i solidnie przeprowadziła kapitalny remont w naszej posesji przy ul. Nowej 9, za co składamy jej wyrazy uznania i podziękowania.

Komitet domowy i lokatorzy z ul. Nowej 9

ŻYCIE MUZYCZNE ŁODZI

☆ **Smendzianka w Filharmonii**
☆ **Konkurs Muzyki Dawnej**
☆ **Nareszcie budowa Liceum Muz.**

Magnesem, który przyciągnął melomanów łódzkich na ostatnie koncerty symfoniczne Filharmonii, było nazwisko Reginy Smendzianki, znanej pianistki która w tournee po Ameryce, z Filharmonią Narodową, zyskała duży rozgłos i doskonałe recenzje tamtejszych krytyków. Artystka wykonała z towarzyszeniem orkiestry pod dyrekcją dyrygenta poznańskiego Zdzisława Szostaka Koncert fortepianowy c-moll Mozarta. Pianistka nie była chyba jednak w najlepszej formie, co potwierdziła odmówiwszy bisu (na koncercie piątkowym), tłumacząc się chorą ręką. Ponadto usłyszeliśmy w koncercie Suitę z opery „Kastor i Poluks" Rameau i V Symfonię a-moll Szostakowicza.

Już od najbliższej niedzieli Łódź będzie miejscem Ogólnopolskiego Konkursu Muzyki Dawnej. Jest to konkurs międzyuczelniany, obejmujący studentów wyższych szkół muzycznych. Inicjatorem i organizatorem konkursu jest łódzka WSM, co naszemu miastu przysporzy na pewno muzycznego splendoru.

Do konkursu zgłosiło się 55 młodych muzyków: pianistów, klawesynistów, organistów oraz zespołów kamerainych. Inauguracja nastąpi w niedzielę, 23 bm. i konkurs rozpocznie koncert w wykonaniu chóru i orkiestry WSM pod dyrekcją T. Kiesewettera i Z. Gzelli oraz solisty Zbigniewa Szymonowicza (fortepian). W poniedziałek rozpoczną się eliminacje, które trwać będą do soboty. Zaś w niedzielę, 30 bm. odbędzie się w Małej Sali Teatru Nowego koncert laureatów.

Impreza zapowiada się interesująco i m. in. pokaże nam nasze przyszłe talenty muzyczne.

Tych, którzy interesują się sprawami muzycznymi Łodzi, zainteresuje na pewno wiadomość, że nareszcie, po kilku latach dyskusji i konferencji, „rumieńców życia" nabiera wreszcie sprawa budowy nowego gmachu dla Liceum Muzycznego i Podstawowej Szkoły Muzycznej, które dotychczas mieszczą się, a raczej gnieżdżą w budynku przy ul. Jaracza 19.

Ustalono już lokalizację nowego gmachu. Będzie się on mieścił u zbiegu ulic Franciszkańskiej i Wojska Polskiego — co jest chyba decyzją dobrze przemyślaną. Pierwotny projekt, przygotowany na teren w kwadracie ulic Głównej — Sienkiewicza — Kilińskiego, musi być w związku z tą zmianą przystosowany do nowego terenu.

Szkoła będzie wybudowana według wszelkich wymogów nowoczesnego szkolnictwa muzycznego, obok sal lekcyjnych dla przedmiotów ogólnokształcących i muzycznych, sal gimnastycznych i sal rytmiki, będzie posiadała gabinet urządzeń elektroakustycznych, dla którego gromadzi się już sprzęt. W auli zaś organizowane będą też popisy i koncerty szkolne. Z auli tej cieszą się również władze dzielnicy, która nie posiada reprezentacyjnej sali. Nowa szkoła przewidziana jest dla 700 uczniów i około 120 osób personelu pedagogicznego i administracyjnego.

Budowa rozpocznie się najprawdopodobniej w 1962 r. — a więc już stosunkowo niedługo. Będzie to jedna z poważniejszych inwestycji naszego miasta.

T. WOJ.

L. Tyrmand w ŁDK

20 bm. o godz. 19 w Łódzkim Domu Kultury odbędzie się biesiada literacka z udziałem Leopolda Tyrmanda.

Bliższych informacji udziela w godz. 14—18 dział upowszechnienia wiedzy, pokój nr 310.

DZIŚ kupujemy

ZABAWKI w dużym wyborze oraz hulajnogi i rowerki dziecięce — Piotrkowska 42, 114, 164, Narutowicza 6, Nowotki 155, Przybyszewskiego 63, Nowotki 94, Wrześnieńska 102, Rzgowska 90, Piotrkowska 295.

SZEROKI asortyment teczek torebek spacerowych, toreb podróżnych, walizek skórzanych wysokiej jakości oraz innych artykułów galanterii skórzanej — Piotrkowska 35, 70, 101, 130 i Obr. Stalingradu 37.

PŁASZCZE damskie z folii po zł 140, płaszcze damskie z rypsu, po zł 390, płaszcze popelinowe od zł 345 do 735, płaszcze wełniane wiosenno - letnie od zł 415 do 1490, kostiumy damskie wiosenno - letnie od zł 260 do 1300, spódnice z elany po zł 550 — Piotrkowska 60-62.

USŁUGI MHD

NAPRAWA rowerów i sprzętu sportowego — Jaracza 1.

NAPRAWA galanterii skórzanej — Piotrkowska 35.

INFORMACJI udziela Łódzkie Zjednoczenie Przedsiębiorstw Handlowych, ul. Jerzego 10-12, tel. 250-31.

(XOY)

1552-K

Nasz Telefon Usługowy 303-04

CZYNNY CODZIENNIE PROCZ SOBOT W GODZINACH 10—12

SUBSKRYPCJE

FELISIAK: Od kiedy będzie można subskrybować zapowiadane wydawnictwo Wielkiej Encyklopedii Powszechnej?

RED.: Wszystkie księgarnie rozpoczęły już przyjmowanie orientacyjnych zgłoszeń subskrybentów. Przyjmowanie pierwszej przedpłaty oraz wydawanie kuponów subskrypcji na wszystkie trzy zapowiedziane wydawnictwa rozpocznie się 1 maja br. Przedpłata na 10-tomową WEP wynosić będzie 160 zł, na 4-tomową Geografię Powszechną 160 zł, a na Atlas Świata 140 zł.

KUPNO Z LICYTACJI

GRZYBOWSKI: Czy warunkiem przystąpienia do licytacji jest złożenie wadium?

RED.: Zależy to od formy egzekucji ustalonej przez wierzyciela, a głównie od wartości licytowanego przedmiotu. Złożenie wadium (w wysokości 1/10 wartości) obowiązuje zawsze przy sprzedaży nieruchomości i wysokiej wartości nieruchomości. W innych wypadkach wystarczy zgłoszenie się do protokółu oraz bezpośrednie uregulowanie wylicytowanej ceny sprzedażnej.

ZAKUP NA CZEKI

NOWAK: Jak powinny przebiegać zakupy na czeki związków zawodowych? Czy wobec tego, że opiewają one na sumy „okrągłe" 100, 500 i 1000 zł, sklepy powinny wydawać resztę?

RED.: Czeki, które wydają rady zakładowe, są formą kredytu, ale nie mogą w żadnym wypadku dofinansowywać gotówkowo klienta. Zgodnie z instrukcją Ministerstwa Finansów, sklepom nie wolno wydawać reszty, a klient przewidujący zakup na sumy mniejsze, powinien żądać czeków drobniejszych (np. 100 złotowych) i liczyć się z koniecznością dopłaty końcówki.

PUSTAKÓW 6,5 cegłowych (w murze) typ SM-185 wymiar 39 X 19 X 19 gat. I marka „50" każdą ilość oferują do sprzedaży

CZĘSTOCHOWSKIE ZAKŁADY ELEMENTÓW ŻUŻLOBETONOWYCH
Częstochowa, ul. Nowoolsztyńska
telefon 37-43

PUSTAKI **nasze znane są z dobrej jakości**

Cena jednostkowa dla nabywców indywidualnych wynosi zł 6.18 za sztukę, dla instytucji uspołecznionych wynosi zł 6 — za sztukę.

Zbyt odbywa się tak w drodze odbioru własnego jak również wagonowo. Koszty załadunku wagonowego ponosi sprzedawca. Nabywca opłaca jedynie koszty przewozu kolejowego.

Zamówienia przyjmuje dział zbytu. Realizacja zamówienia nastąpi w/g kolejności wpływu. 1744-K

OGŁOSZENIA DROBNE

NIERUCHOMOŚCI

PLAC 1.534 m z dużym dwupiętrowym drewnianym domem do rozbiórki w Łodzi — sprzedam. Tel. 483-45 6458 G

5 HA ZIEMI ornej na trasie Łódź — Pabianice sprzedam. Mieczysław Pytko, Kolonia Wola Zaradzyńska 6449 G

DOMEK ośmiozbowy, ogród frontowy, dwie izby na zamianę — sprzedam. Łódź, Kowieńska 4. Helman 6431 G

PLAC przy ul. Zamojskiej (róg Eleonory) — sprzedam. Wiadomość Łódź-Ruda, ul. Drzymały 34 6430 G

PLACE budowlane sprzedam. Andrzejów k. Łodzi. Dobre położenie. — Wiadomość tel. 516-35 6531 G

SPRZEDAŻ

CEGLARKĘ nową o napędzie elektrycznym o wydajności 1.000 szt. na godzinę — sprzedam. Istnieje możliwość zmiany napędu na mechaniczny. Wiadomość tel. 466-19 do godz. 15 6463 G

MATERIAŁY BUDOWLANE belki „DMS" pustaki „DUS", pustaki ścienne — cegłę oraz żużel czerwony poleca do sprzedaży bez ograniczeń wytwórnia prefabrykatów budowlanych Łódź-Widzew, ul. Winna 12, tel. 300-65 6605 G

KLATKI do hodowli lisów sprzedam. Wiadomość tel. 463-58. 6444 G

PRASĘ mimośrodową (tabletkarkę) sprzedam. Tel. 215-52. 6421 G

SIATKI ogrodzeniowe, bramy, furtki, słupki poleca warsztat, Jaracza 41 tel. 215-52. 6220 G

ZGUBY

FRĄTCZAK Władysław, Łódź, ul. Gdańska 21, zgubił świadectwo dojrzałości, wydane przez TPW. Łódź, Żeromskiego 115, w roku 1953. 6441 G

Samochody - motocykle

MOTOCYKL „M—72" z koszem (rok produkcji 1956) sprzedam. Oglądać godz. 9—18, Nawrot 9 Wieloch. 6383 G

SKUTER „Osa" kupię. Oferty tel. 506-71. 6467 G

SKUTER „Peugeot" nowy po dotarciu sprzedam. Wiadomość tel. 294-22. 6440 G

MOTOCYKL „M—72" oraz „DKW" 250 sprzedam. Ul. Śląska 150 (Chojny). 6436 G

SAMOCHÓD „Opel-Olimpia" kabriolet sprzedam. Ul. Długa 2 (Chocianowice). 6433 G

„FIAT" 600 przebieg 30 tys. km, sprzedam. Stan idealny, kolor błękitny. Konopnica, pow. Wieluń, tel. 14. 6779 G

WARTBURG — stan idealny, sprzedam. Oglądać Kopolińskiego 31a, w godzinach 16—18

LOKALE

CZTEROPOKOJOWE mieszkanie, wygody, telefon, centrum, słoneczne — zamienię na dwu- trzypokojowe równorzędne. Oferty „6464". Biuro Ogłoszeń, Piotrkowska 96. 6464 G

POKÓJ z kuchnią (bloki) Uniwersytecka 21, zamienię na 2 pokoje z kuchnią. Tel. 298-44. 6426 G

2 POKOJE z kuchnią bloki (55 m) II p. (II Zajezdnia) — zamienię na podobne na Osiedlu im. Wł. Bytomskiej. Oferty pisemne „6438". Biuro ogłoszeń, Piotrkowska 96.

PANIENKA poszukuje pokoju sublokatorskiego — możliwie w śródmieściu. Oferty „6450". Biuro ogłoszeń, Piotrkowska 96. 6450 G

LOKALU poskiepowego samodzielnego w śródmieściu poszukuje. Wiadomość, tel. 390-26.

PRACA

POMOC domowa potrzebna. Liebknechta 1, m. 11 blok 4, od Zielnej. 6443 G

GOSPOSIA do lekarza na stałe potrzebna. Zielona 16 — 1, po 15. 6280 G

POMOC domowa potrzebna zaraz ul. Komunardów 4a, m. 5, tel. 541-10 (dawniej ul. Marysińska blok 22). Zgłoszenia po godz. 16. 6422 G

FRYZJERKA zdolna potrzebna na stałe. Oferty pisemne „6419", Biuro ogłoszeń, Piotrkowska 96. 6419 G

POMOC domowa potrzebna na na stałe. Wiadomość, Kolumna, Kolejowa 1 lub Pabianice, Narutowicza 1, ciastkarnia w godz. 7—13. Madej

LEKARSKIE

Dr Jadwiga ANFOROWICZ weneryczne, skórne 15 30—19 Próchnika 8

Dr MARKIEWICZ specjalista chorób skórnych i wenerycznych Piotrkowska 109—6 6476 G

Dr BIBERGAL specjalista chorób wenerycznych skórnych 16—18 Piotrkowska 134 4967 G

KOROŃSKA Henryka lekarz ginekolog-położnik, przyjmuje 17—18, Zielona 16 6359 G

Dr REICHER — weneryczne, skórne, zastępca doktór Ziomkowski 16—19 Piotrkowska 15 6729 G

Dr NITECKI specjalista chorób skórnych wenerycznych 16—18 Kilińskiego 82

Dr SIENKO specjalista chorób skórnych, wenerycznych godz. 16—18 Kilińskiego 132 6893 G

Dr CHECIŃSKI specjalista skórne, weneryczne 17—19, Piotrkowska 157, front 6691 G

NAUKA

SPAWACZY acetylenowych i elektrycznych szkoli na kursach Zakład Doskonalenia Rzemiosła, Łódź, ul. Łąkowa 4, tel. 289-05 848 T

KURSY samochodowe kat. I, II i III zawod., amatorskie, motocyklowe i ciągnikowe prowadzą i zapisy przyjmują codziennie w godz. 8—16 Ośrodek Szkolenia Zawodowego Kierowców LPŻ ul. Piotrkowska 125, tel. 367-57 i Łódzki Klub Motorowy LPŻ, Al. Kościuszki 68, tel. 310-88. Rozpoczęcie kursu 23.IV. 1961 r. 1789 K

ŁACINY, rosyjskiego, algebry wyuczam gruntownie. Korepetycje, egzaminy. Sienkiewicza 39—9, godz. 15—18. 6357 G

RÓŻNE

LEKARZOM Szpitala im. Jonschera docentowi dr Chojnowskiemu, dr dr Chmielewskiemu, Bobrowskiemu, Mieszkowskiej, Sicińskiemu za pomyślne przeprowadzenie operacji i całemu personelowi za troskliwą opiekę oraz dr Szczerskiemu z PKP za pomyślne leczenie — serdeczne podziękowanie składa Maria Kędzia 6445 G

WSPÓLNIKA do hodowli drobiu poszukuję — posiadam miejsce na hodowlę. Oferty „6437" Biuro Ogłoszeń, Piotrkowska 96 6437 G

PRACOWNICY POSZUKIWANI

PIĘCIU tokarzy na trzy zmiany zatrudni natychmiast **Łódzka Fabryka Maszyn Łódź, ul. Strzelczyka 7/9.** Zgłoszenia przyjmuje sekcja kadr od godz. 9 do 12. 838-T

GŁÓWNEGO księgowego z praktyką na kierowniczych stanowiskach i **księgowego** zatrudni zaraz **przedsiębiorstwo filmowe.** Warunki pracy i płacy do uzgodnienia. Zgłoszenia pisemne kierować do Biura Ogłoszeń Łódź, Piotrkowska 96 pod nr „1743" K. 1743-K

TECHNOLOGA i konstruktora z praktyką zawodową zatrudni zaraz **Wytwórnia Wyrobów Precyzyjnych w Niewiadowie pow. Brzeziny.** Warunki płacy do omówienia na miejscu. Mieszkanie służbowe zapewnione. 1727-K

INŻYNIERA lub **technika elektryka (energetyka)** do biura konstrukcyjnego, **inżyniera** lub **technika włókiennika** na stanowisko **kierownika postępu technicznego** oraz **technika** wykończalnika na stanowisko **mistrza farbiarni** zatrudnią **ZPW im. Reymonta w Łodzi, ul. Łąkowa 3/5.** Wymagany staż pracy dla inżyniera 3 lata, dla technika 5 lat. 824-T

PRZETARGI

Spółdzielnia Pracy „Omnipress" w Warszawie Oddział w Łodzi ogłasza przetarg nieograniczony na pokrywanie folią polietylenową druków w ilości 300.000 sztuk o formacie 350 x 500 mm. Bliższe szczegóły oraz wzory druków są do uzyskania w Oddziale Łódzkim „Omnipress" Łódź, ul. Zachodnia 53, tel. 324-85 i 302-36. W przetargu mogą uczestniczyć przedsiębiorstwa państwowe, spółdzielcze i prywatne. Zastrzegamy sobie prawo wyboru oferenta oraz odstąpienia od przetargu bez podania przyczyn. Oferty prosimy przesyłać na adres: „Omnipress" Warszawa, ul. Filtrowa 54/58 w terminie do dnia 1. V. 1961 roku. Otwarcie ofert nastąpi w dniu 4. V. br. 831-T

Łódzkie Zakłady Obuwia Gumowego w Łodzi, ul. Limanowskiego 156, ogłaszają przetarg na: 1. roboty malarskie — malowanie sal produkcyjnych i pomocniczych. 2. roboty dekarskie — krycie, smołowanie i drobne naprawy dachów, oraz reperacja rynien. 3. roboty ciesielskie — remont stropodachu wielospadowego o pow. 160 m², oraz remont szopy 23 X 5, 8 X 2,9 m. 4. roboty murarskie — rozebranie 38,5 mb starego płotu drewnianego i postawienie nowego murowanego. 5. roboty tynkarskie — rozbicie starych tynków i otynkowanie ca 1350 m². 6. roboty szklarskie — przeszklenie na szyby zbrojone ca 211 m². 7. roboty impregnacyjne — impregnacja chłodni kominowej płynem xylamit super i szop płynem ochronnym p. pożarowym. 8. roboty instalacyjne — remont instalacji odgromowej. 9. roboty hydrauliczne — remont instalacji wodno-parowej. Wymiana ca 500 mb. rur. 10. remont kotłów wulkanizacyjnych 3 szt, i 4 zbiorników powietrznych — łącznie z izolacją. W przetargu mogą wziąć udział przedsiębiorstwa państwowe, uspołecznione lub nieuspołecznione, posiadające odpowiednie uprawnienia. Zalakowane oferty pisemne należy składać w sekretariacie ŁZOGum., Łódź, ul. Limanowskiego 156, w nieprzekraczalnym terminie do dnia 27. IV. 1961 roku. Otwarcie ofert nastąpi w dniu 28. IV. br. o godz. 11, w siedzibie ŁZOGum. 1777-K

Zakłady Przemysłu Wełnianego im. A. Struga w Łodzi, ul. Sienkiewicza 70-72, ogłaszają przetarg ograniczony na sprzedaż: 1. samochodu ciężarowego marki „Chevrolet" typ 7107 ładowność 1,5 t., cena wywoławcza zł 30.000. 2. ciągnika „Ursus" C-45 z głowicą żarową cena wywoławcza zł 18.500. 3. wozów konnych ogumionych 7 szt. wycena komisyjna. Przetarg odbędzie się w siedzibie zakładów w Łodzi przy ul. Sienkiewicza 70-72, w dniu 4 maja 1961 roku o godz. 8. Pojazdy wymienione w punkcie 1 i 3 można oglądać codziennie, w godzinach od 7,30 do 15,30, w Łodzi, ul. Grabowa 28. Zakład A. Ciągnik „Ursus" przy ul. Łąkowej nr 11. Zakład H. w godz. 7,30 do 15.30. W przetargu mogą brać udział osoby, które złożyły wadium w wysokości 10% ceny wywoławczej. Przetarg odbędzie się zgodnie z zarządzeniem ministra komunikacji z dnia 1 sierpnia 1960 roku MP nr 66/1960, poz. 315. 1750-K

W dniu 15 kwietnia 1961 roku po długich i ciężkich cierpieniach zmarł

Ś. † P.

Zygmunt Lesz

pseudonim Leszczyna

porucznik pożarnictwa, podporucznik Armii Krajowej, b. więzień Pawiaka, uczestnik Powstania Warszawskiego odznaczony Krzyżem Walecznych i Medalem za Warszawę.

Pogrzeb odbędzie się dnia 18 kwietnia br. o godz. 16 z kaplicy na Starym Cmentarzu katolickim przy ul. Ogrodowej, o czym zawiadamiają pogrążeni w głębokim smutku

SIOSTRY, SZWAGROWIE, SIOSTRZENICE i SIOSTRZEŃCY.

6899-G

Zmarł nagle przeżywszy lat 62

Ś. † P.

JAN KARPIŃSKI

były więzień obozów koncentracyjnych: Oświęcim, Gross-Rosen, Oranienburg.

Wyprowadzenie drogich nam zwłok na miejsce wiecznego spoczynku nastąpi we wtorek dn. 18. IV. br. o godz. 16.30 z kaplicy Starego Cmentarza przy ul. Ogrodowej. O smutnym tym obrzędzie zawiadamiają

ŻONA, SYN, SYNOWA, WNUCZĘTA i RODZINA.

6904-G

Kierownikowi III Kliniki Chirurgicznej WAM prof. dr Bogdanowi WRÓBLEWSKIEMU z powodu zgonu

OJCA

wyrazy współczucia składają

KOMENDA I CENTRALNEGO SZPITALA KLINICZNEGO WAM, WSPÓŁPRACOWNICY KLINIKI I KOLEDZY.

6763-G

Dr Jerzemu ZAJGNEROWI, adiunktowi Katedry Radiologii Lekarskiej Wojskowej Akademii Medycznej, wyrazy głębokiego współczucia z powodu śmierci

OJCA

składają

KOMENDA I CENTRALNEGO SZPITALA KLINICZNEGO WAM, KIEROWNIK i WSPÓŁPRACOWNICY KATEDRY RADIOLOGII LEKARSKIEJ WAM.

6764-G

Po krótkich lecz ciężkich cierpieniach zmarł nasz najukochańszy mąż, ojciec i dziadek

Ś. † P.

Henryk Jackowski

przeżywszy lat 60

kpt. pożarnictwa Kom. Straży Pożarnej ZPB im. J. Marchlewskiego w Łodzi.

Pogrzeb odbędzie się 18 kwietnia 1961 roku o godz. 16,30 z kaplicy cmentarza rzym. kat. św. Franciszka przy ul. Rzgowskiej 156, o czym zawiadamiają pogrążeni w głębokim żalu

ŻONA, CÓRKA, SYN, SYNOWA, ZIĘĆ i WNUCZĘTA.

6878-G

W dniu 15 kwietnia 1961 roku zmarł

Henryk Jackowski

młodszy kapitan pożarnictwa, były komendant fabrycznej straży p. pożarowej.

W Zmarłym zakłady tracą sumiennego i oddanego pracownika.

Pogrzeb odbędzie się w dniu 18. IV. br. o godz. 16.30 z kaplicy cmentarza przy ul. Rzgowskiej.

Serdeczne wyrazy współczucia żonie i rodzinie składają

DYREKCJA, PODSTAWOWA ORGANIZACJA PARTYJNA, RADA ZAKŁADOWA, RADA ROBOTNICZA i CAŁA ZAŁOGA ZPB im. J. MARCHLEWSKIEGO w ŁODZI.

1788-K

WAŻNE TELEFONY

Ogłoszenia wymiarowe telefoniczne	311-50
Pogot. Ratunkowe	09
Pogot. Milicyjne	07
Straż Pożarna	08
Kom. Miejska MO	292-22
Kom. Ruchu Drogowego	516-62
Pryw. Pogot. Dziec.	300-00
Pryw. Pogot. Lek.	333-33
	555-55
MOI	358-15
Centrala Podmiejska	01

TEATRY

TEATR NOWY (Więckowskiego 15) g. 19.15 „Pan Damazy", g. 20 „Dwoje na huśtawce" (mała sala)

TEATR POWSZECHNY (Obr. Stalingradu nr 21) g. 19.30 „Serca w matni"

TEATR im. JARACZA (Jaracza 27) nieczynny

TEATR 7.15 (Traugutta 1) g. 19.15 „Obrona Ksantypy"

TEATR ROZMAITOŚCI (Moniuszki 4a) nieczynny

OPERETKA (Piotrkowska 243) g. 19.15 „Panna Wodna"

PINOKIO (Kopernika 16) g. 17.30 „Diamentowa rosa"

ARLEKIN (Wólczańska 5) g. 17.30 „Dzieci pana majstra"

OPERA — nieczynna

FILHARMONIA (Narutowicza 20) g. 19.30 IV koncert rozrywkowy orkiestry Łódzkiej Rozgłośni Polskiego Radia

WYSTAWY

WYSTAWA OSIĄGNIĘĆ PRZEMYSŁU i BUDOWNICTWA m. ŁODZI (w Hali Sportowej, ul. Żeromskiego) czynna jest codziennie w godz. od 11—20. W czasie trwania wystawy wyświetlane są filmy w godz. 12—13, 16—17 oraz 18—19

CBWA — komunikuje, że dyżury oprowadzających wycieczki po wystawach Ośrodka Propagandy Sztuki (Park Sienkiewicza) odbywają się w środy g. 16—18, czwartki g. 10—12, soboty g. 16—18. W czwartki wstęp bezpłatny.

MUZEA

MUZEUM HIST. RUCHU REWOLUCYJNEGO (ul. Gdańska 13) — czynne g. 11—17.

MUZEUM HISTORII WŁÓKIENNICTWA (Więckowskiego 36). Wystawa pn. „Wystawa tkanin renesansu i baroku". Czynna g. 11—18.

CO? GDZIE? KIEDY?

MUZEUM SZTUKI (Więckowskiego 36) czynne g. 9—15.

MUZEUM ARCHEOLOGICZNE i ETNOGRAFICZNE (Plac Wolności 14) g. 9—16.

* * *

KAWIARNIA MŁODZIEŻOWA ZMS („Staromiejska") — g. 16—23 dansing

* * *

ZOO — czynne g. 9—18

* * *

PALMIARNIA — czynna g. 10—18

KINA

KINA PREMIEROWE

BAŁTYK (Narutowicza 20) **„Babette idzie na wojnę"** prod. franc., dozw. od lat 12, g. 10, 12.30, 15, 17.30, 20 (panorama)

POLONIA (Piotrkowska 67) **„Ojcowie i dzieci"** prod. radz., dozw. od lat 14, g. 10, 12.30, 15, 17.30, 20

WISŁA (Tuwima nr 1) **„Czas przeszły"** prod. pol. dozw od lat 19 g. 10, 12.30, 15, 17.30, 20

WŁÓKNIARZ — nieczynne

WOLNOŚĆ (Przybyszewskiego 16) **„Deszczowa piosenka"** prod. USA. dozw. od lat 16 g. 10, 12.30, 15, 17.30, 20

KINA I KATEGORII

MUZA (Pabianicka 173) **„Szczęściarz Antoni"** — prod. pol. dozw od lat 12 g. 15.45, 18, 20.15.

PRZEDWIOŚNIE (Żeromskiego 74) **„Miejsce na górze"** prod. ang. dozw od lat 18, g. 15.30, 17.45 20

STYLOWY (Kilińskiego 123) **„Dama Kameliowa"** prod. USA. dozw. od lat 16, g. 15.45, 18, 20.15

ZACHĘTA (Zgierska 26) **„Ciao, ciao, bambina"** prod. wł. dozw. od lat 16 g. 10, 12, 14, 16, 18, 20

KINA II KATEGORII

ADRIA (Piotrkowska 150) Program aktualności; **„Warmia", „Od Magambos do Copacabany", „Arlekin"** g. 16, 17, **„Bel Ami"** prod. franc. dozw. od lat 18, g. 18, 20

DKM (Nawrot 27) **„Rosemarie wśród milionerów"** prod. NRF dozw. od lat 18, g. 16, 18, 20

DWORCOWE (Dw Kaliski) **„XV sesja ONZ"** — I, II, III seria. **„Koncert"** g. 10, 11.20, 12.40, 14, 15.20, 16.40, 18, 19.20, 20.40

GDYNIA-STUDYJNE (Tuwima 2) **„Wszyscy jesteśmy mordercami"** prod. franc. wł. dozw. od lat 18, dod. **„Nowy Janko muzykant"** (prod. pol.) g. 10, 12.30, 15, 17.30, 20

HALKA (Krawiecka 3-5) **„Wesoła orkiestra"** — prod. ang., dozw. od lat 10, g. 16, 18, 20

MŁODA GWARDIA (Zielona 2) **„Ginąca preria"** prod. USA dozw. od lat 10 g. 10, 12, 14, 16, 18, 20

PIONIER (Franciszkańska 31) **„Dziewczyna z prowincji"** prod. USA, dozw. od lat 16, g. 15.45, 18, 20.15

ODRA (Przędzalniana 68) **„Siódme niebo"** prod. franc., dozw. od lat 18, g. 16.45, 19

OKA (Tuwima nr 34) — **„Damski krawiec"** — prod. franc., dozw. od lat 16, g. 16, 18

POPULARNE (Ogrodowa 18) **„Złamana strzała"** prod. USA, dozw. od lat 12, g. 17, 19

POKÓJ (Kazimierza nr 6) **„Złoty ładunek"** prod. radz., dozw. od lat 14, g. 15.45, 18, 20.15

1 MAJA (Kilińskiego 178) **„Pies przy klawiaturze"** prod. węg., dozw. od lat 9, g. 16, 18, 20

REKORD (Rzgowska 2) **„Oni ocalili Londyn"** prod. ang. dozw od lat 12 g. 10, 12.30, 15, 17.30 20

ROMA (Rzgowska nr 84) **„Niewinni czarodzieje"** prod. pol. dozw. od lat 16 g. 10, 12, 14, 16, 18, 20

SOJUSZ (Nowe Złotno, ul. Płatowcowa nr 6) **„Dama z pieskiem"** — prod. radz., dozw. od lat 16, g. 17, 19

ŚWIT (Bałucki Rynek 5) **„Żyjąca pustynia"** — prod. USA dozw. od lat 7, g. 16, 18, 20

TATRY (Sienkiewicza 40) Program dla najmłodszych: **„Bojaźliwy kot", „Bulandra i diabeł", „Awantura", „Złodzieje", „Przygody Kleksa"** g. 16, 17, **„Bambi"** — prod. USA. dozw. od lat 7, g. 18 **„Ucieczka przed cieniem"** prod. czeskiej, dozw. od lat 18, g. 20

KINA III KATEGORII

ŁĄCZNOŚĆ (Józefów 43) **„Wiosna, jesień i miłość"** prod. franc., dozw. od lat 16, g. 19.30

STUDIO — nieczynne

MEWA (Rzgowska nr 94) **„Pół żartem, pół serio"** prod. USA. dozw. od lat 18, g. 15.45, 18, 20.15

POLESIE (Fornalskiej 37) nieczynne

* * *

Uwaga! Repertuar sporządzono na podstawie komunikatu Miejskiego Zarządu Kin.

* * *

PRZEDSPRZEDAŻ biletów na 2 dni naprzód do kin: **„Bałtyk", „Polonia", „Wisła", „Włókniarz", „Wolność"** odbywa się w specjalnej kasie kina **„Bałtyk"** (ul. Narutowicza 20) w dni powszednie w godz. 12—17.

APTEKI

Limanowskiego 1, Piotrkowska 25, Piotrkowska 307, Gdańska 90, Armii Czerwonej 8, Srebrzyńska 67, Łagiewnicka 120

AS Al. Kościuszki 48 pełni stale dyżury nocne

Dyżury szpitali

POŁOŻNICTWO

Szpital Położniczo-Ginekologiczny im. dr H. Jordana przy ul. Przyrodniczej 7-9 (tel. 566-44) przyjmuje kobiety chore ginekologicznie, ciężarne i rodzące z Dzielnicy „Bałuty" bez Poradni „K" przy ul. Sędziowskiej 16.

Szpital Położniczo-Ginekologiczny im. dr M. Madurowicza przy ul. Fornalskiej 37 (tel. 372-64) — przyjmuje kobiety chore ginekologicznie, ciężarne i rodzące z Dzielnicy „Polesie".

Szpital Położniczo-Ginekologiczny im. Curie-Skłodowskiej przy ul. Curie-Skłodowskiej 15-17 (tel. 201-07) przyjmuje kobiety chore ginekologicznie, ciężarne i rodzące z Dzielnicy „Górna" i Poradni „K" przy ul. Sędziowskiej 16.

Szpital Położniczo-Ginekologiczny im. dr H. Wolf przy ul. Łagiewnickiej 34-36 (tel. 530-02) przyjmuje kobiety chore ginekologicznie, ciężarne i rodzące z Dzielnicy „Śródmieście" oraz „Widzew".

Chirurgia: Szpital im. N. Barlickiego, ul. Kopcińskiego 22.

Laryngologia: Szp. im. dr Pirogowa, ul. Wólczańska 195.

Okulistyka: Szpital im. N. Barlickiego, ul. Kopcińskiego 22

Chirurgia dziecięca — Szpital im Konopnickiej Sporna 36-50

Laryngologia dziecięca: Szpital im. Korczaka — Armii Czerwonej 15.

ADRESY AMBULATORIÓW pomocy wieczorowej dla poszczególnych dzielnic:

Godzina 19—22 **Śródmieście** — Piotrkowska 102, tel. 271-30; **Widzew** 18—22 (dzieci) Kopcińskiego 79, tel. 275-18 g. 18—22 (dorośli) — Szpitalna 12, tel. 345-81; **Bałuty** (dzieci i dorośli) — Z. Pacanowskiej 3, tel. 541-96; **Górna** (dorośli i dzieci) — Lecznicza 6, tel. 427-70, ul. Piotrkowska 260, tel. 406-55 (dorośli); **Polesie** (dorośli i dzieci) Al. 1 Maja 34, tel. 382-99.

147 pojedynków-35 godzin boksu w Hali Ludowej

DZIŚ rozpoczynają się we Wrocławiu XXXII mistrzostwa Polski

Dziś rozpoczynają się we Wrocławiu XXXII mistrzostwa bokserskie Polski.

Na starcie stanie 157 zawodników, (Spośród 160 zgłoszonych — lekarze nie dopuścili do walk Konarzewskiego, Michalaka i Kordowickiego).

Będzie to więc jeden z najliczniej obsadzonych turniejów mistrzowskich. Z góry można przewidzieć, iż zajdzie potrzeba rozgrywania serii eliminacyjnych nie tylko w godzinach wieczornych, lecz także i w przedpołudniowych. Czeka nas około 150 walk, co oznacza rekordowy maraton w dziejach mistrzostw. Dopiero podczas wag kontrolnych, przekonamy się kto z awizowanych, sławnych bokserów zrezygnował z udziału w mistrzostwach. Do ostatniej jednakże chwili zapowiadano start wszystkich znanych bokserów, z wyjątkiem Kukiera, Paździora i Gugniewicza.

Komisja techniczna rozstawiła następujących zawodników:

waga musza — Olech I i Olech II oraz Hofman i Romaniszyn,

waga kogucia — Dzienis, Bendig, Kowalski i Rzeźnikiewicz,

piórkowa — Gutman, Adamski, Zawadzki, Kulesza,

lekka — Kaim, Król, Szczepański, Dąsal,

lekkopółśrednia — Piński, Kasprzyk, Wojciechowski, Kulej,

półśrednia — Knut i Drogosz,

lekkośrednia — Misiak, Kucnierz, Popiołek, Szymaniak,

średnia — Walasek, Słowakiewicz, Dampc II, Strzębkowski,

półciężka — Pietrżykowski, Kubacki, Józefowicz, Sikorski

i **waga ciężka** — Branicki i Jędrzejewski.

Dla selekcjonerów turniej będzie miał pierwszorzędne znaczenie. Pozwoli zorientować się w stanie naszej kadry przed mistrzostwami Europy w Belgradzie. W reprezentacji istnieje kilka niewyjaśnionych pozycji. Przede wszystkim dotyczy to wagi piórkowej, w której Piotr Gutman, energicznie wypiera Adamskiego. Podobnych rywalizacji jest zresztą znacznie więcej i powinny one znaleźć ostateczne rozstrzygnięcie na wrocławskim ringu.

„Dziennik Łódzki" będzie informował o przebiegu mistrzostw w relacjach naszego specjalnego wysłannika.

208-95 pod obstrzałem

Biura Zleceń Telefonicznych z Poznania i Gdańska, Katowice, Zduńska Wola, Pabianice, Sieradz, Piotrków...

Prawdziwa lawina rozmów międzymiastowych runęła na nas w sobotę wieczorem, kiedy rozpoczęliśmy informowanie o wynikach meczów piłkarskich. Ucierpieli na tym na pewno łódzcy Czytelnicy „Dziennika", ponieważ trafiali na zablokowany telefon. Na domiar wszystkiego — bombardowały nas rozmowami centrale śląskie, głównie — Bytom.

Nie da się zliczyć ile mieliśmy telefonów miejscowych! Można pogratulować cierpliwości naszym Czytelnikom, którzy — nie zrażając się długo zajętym aparatem redakcyjnym — czekali na jego zwolnienie. Staraliśmy się jednak zrewanżować im i przedłużyliśmy naszą służbę, informacyjną do godziny 21.

Przy okazji jeszcze raz pragniemy podziękować Paniom z Centrali Międzymiastowej, które błyskawicznie łączyły nas z boiskami ligowych spotkań. One spisały się na złoty medal. Nie nasza wina, że nie uczynili tego piłkarze ŁKS...

Nauka pływania tylko dla dorosłych

Jeżeli chcesz nauczyć się pływać, korzystaj z okazji i zapisz się na kurs nauki pływania dla dorosłych organizowany przez Łódzki Okręgowy Związek Pływacki.

Nauka odbywać się będzie w maju i czerwcu w godzinach wieczornych na basenie MDK. Zapisy przyjmuje sekretariat ŁOZPł mieszczący się w lokalu Startu, ul. Piotrkowska 48 codziennie z wyjątkiem sobót w godzinach 16.30—17.30.

Węgierscy triumfatorzy

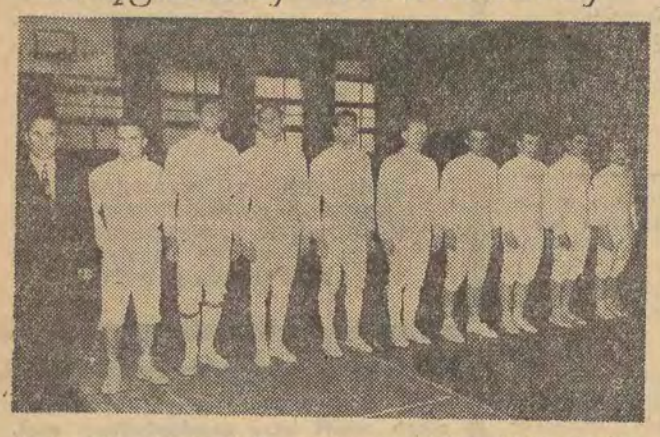

Akademicka reprezentacja szermiercza Węgier, która zdecydowanie pokonała akademików Polski we wszystkich broniach. Od lewej: Komutti I, Koseri, Kulesar, Marli, Lendvay, Komutti II, Szeleny, Vlaganyi i Rosa.

Autokarami na trasę XIV Wyścigu Pokoju

Sport Tourist przestawia się wyraźnie na działalność związaną głównie ze sportem. Oto otrzymaliśmy informację, że dla wszystkich zwolenników kolarstwa organizuje się autokarową wycieczkę na trasę polskich etapów XIV Wyścigu Pokoju. Autokary będą towarzyszyć kolarzom na linii Warszawa — Olsztyn — Gdańsk — Poznań — Szczecin, skąd nastąpi powrót do Łodzi. Wobec stosunkowo nie wielkich kosztów, jest nadzieja, iż łodzianie po raz pierwszy pozbawieni możliwości obejrzenia wyścigu w swym mieście, skorzystają z okazji zobaczenia kolarzy w akcji na szosach Polski.

Niezależnie od tych zamierzeń, Sport Tourist organizuje dla łodzian przedsprzedaż biletów na pierwszy etap wyścigu — dookoła Warszawy, którego start, meta i lotne finisze wyznaczone zostały na Stadionie Dziesięciolecia. W przygotowaniu jest także wycieczka na piłkarski mecz Polska — ZSRR w Warszawie (21 maja).

W przyszłym tygodniu start mistrzostw piłkarskich szkół podstawowych

A jednak się zmienia! Dyskusje, w znacznej mierze kontrowersyjne, dokonały wyłomu w tradycyjnej postawie władz szkolnych wobec piłkarstwa. Świeżym dowodem tego jest decyzja Studium Nauczycielskiego dla województwa łódzkiego, o przeprowadzeniu specjalnego kursu piłkarskiego dla nauczycieli WF. Odbędzie się on w sobotę w Zgierzu, a wykład i zajęcia praktyczne poprowadzi trener — koordynator ŁOZPN mgr Edward Lubnau.

Właśnie onegdaj otrzymaliśmy regulamin mistrzostw piłkarskich szkół średnich. Kuratorium Województwa Łódzkiego. Wcześniej informowaliśmy o podobnym turnieju szkół łódzkich. Nareszcie więc na froncie stosunku szkoły do futbolu nastąpił szeroki przełom.

Z naszej inicjatywy, zorganizowane zostały mistrzostwa szkół podstawowych. Wypełnia one dotkliwą lukę imprez piłkarskich dla najmłodszych chłopców. Wydaje się, że wypełnią ją dość wydatnie: do turnieju zgłosiło się około 60 szkół. W tych dniach zakończone zostanie dzielenie ich na grupy, i pod koniec przyszłego tygodnia przystąpimy do rozgrywek.

Wszystkie informacje w tej sprawie zamieścimy na łamach „Dziennika Łódzkiego", a niezależnie od tego, powiadomimy o miejscu i terminie pierwszych spotkań zainteresowane kierownictwa szkół.

Najlżejszy i najmocniejszy

Leszek Krop - powrócił ze Szwecji i wybiera się do Japonii

Leszek Krop, to czołowy zapaśnik okręgu łódzkiego, a także członek kadry narodowej i wielokrotny reprezentant Polski. Pierwsze kroki na macie stawiał przed siedmiu laty. Nie zraziła go porażka jakiej doznał w walce z Jastrzębskim i usilnie trenował. Występował w barwach Boruty (Zgierz), których nie zmienił do dziś. Ostatnio nasz reprezentant walczył w meczu międzypaństwowym ze Szwedami, a po powrocie do kraju nie omieszkał odwiedzić redakcji, pragnąc podzielić się wrażeniami z podróży.

— Czy to był pański pierwszy wyjazd za granicę?

— Och, nie, podróżowałem wiele. Byłem już w: Turcji, NRD, Związku Radzieckim, Bułgarii i we Włoszech.

— W Szwecji walczył pan w wadze muszej?

— Tak, to moja kategoria. W Szwecji rozegraliśmy aż cztery spotkania, i ani jednego nie przegraliśmy. Odniosłem tam cztery zwycięstwa. W oficjalnym meczu międzypaństwowym zwyciężyłem na punkty mistrza Szwecji Larsona. W drugim spotkaniu, wygranym w Linkoeping 11:5, położyłem na łopatki wicemistrza Szwecji, Johanssona.

— Od kiedy datują się pańskie poważniejsze sukcesy?

— Od 1955 r., kiedy zdobyłem tytuł wicemistrza Polski. Byłem przekonany, że stać mnie na więcej i usilnie trenowałem. W następnym roku, już jako senior byłem mistrzem Polski. W latach 1959 i 1960 ponownie zdobyłem zaszczytny tytuł, a ostatnio jestem wicemistrzem wagi koguciej, chociaż nie doznałem porażki.

— Jakie plany na przyszłość? Czy znów wyjazd za granicę?

— Owszem, do Rumunii, na wielki turniej międzynarodowy. Niedługo zabawię w Zgierzu, bowiem turniej ten rozpoczyna się już 24 kwietnia br. A później Tokio, ściślej mówiąc Jokohama.

— Do Kraju Wschodzącego Słońca?

— I kwitnącej wiśni — uśmiecha się nasz gość. — Chyba żaden wyjazd za granicę nie sprawił mi tyle radości, co zamierzona podróż do Japonii. Bardzo pragnę poznać ten kraj.

— A co pana wzywa do Japonii?

— Mistrzostwa zapaśnicze świata wyznaczone na 24 czerwca. Nie wiem jeszcze jaka będzie trasa tej gigantycznej podróży, przypuszczam jedynie, że poprowadzi przez Związek Radziecki, najprawdopodobniej podniebnym szlakiem.

— Nie obawia się pan japońskich zapaśników?

— Są niewątpliwie groźni, choć stać ich na krótkotrwały wysiłek. W turniejach, gdy niekiedy trzeba stoczyć trzy walki dziennie, nie wytrzymują.

K. ROZMYSŁOWICZ

Radio i telewizja

WTOREK, 18 KWIETNIA

PROGRAM I

8.00 Wiadomości. 8.06 Muzyka i aktualności. 8.26 Muzyka poranna. 8.45 „Problemy ekonomiczne" 9.00 Aud. dla klasy X „Rodzina Korczyńskich" — słuchowisko. 9.30 Fuczik: Uwertura „Marinarella". 9.40 Dla przedszkoli aud. pt. „Nasze siedmiomilowe buty". 10.00 Utwory Feliksa Mendelssohna - Bartholdy. 11.00 „Jedyny dzień życia" — fragm. 11.20 Muzyka. 11.30 Z cyklu: „Wieś tańczy i śpiewa". 11.50 Aud. z cyklu „Rodzice a dziecko". 11.55 Chwila muzyki. 11.57 Sygnał czasu i hejnał. 12.05 Wiadomości. 12.15 Miniatury fortepianowe. 12.30 „Rolniczy kwadrans". 12.45 Polskie tańce ludowe. 13.00 „Radioproblemy". 13.15 „W miasteczku pogrzeb" — fragment. 13.35 Koncert życzeń. 14.00 „Radiostacja harcerska". 14.15 Muzyka operowa. 15.00 Komunikat o stanie wód. 15.01 Informacje. 15.05 Program dnia. 15.10 Dla młodzieży szkolnej rep. pt. „Nowy i stary metr". 15.30 (Ł) Koncert rozrywkowy. 16.00 Wiadomości. 16.05 Nowości literatury młodzieżowej. 16.35 Gra Orkiestra Filharmonii. 17.00 Z życia Związku Radzieckiego. 17.30 Radiowa skrzynka muzyczna. 18.00 Wiadomości. 18.05 „Dyskutujemy". 18.25 Radiowy kurs nauki języka rosyjskiego. 19.00 Koncert Chóru Radia Bułgarskiego w Sofii. 19.20 Gra Orkiestra Taneczna PR. 20.00 Dziennik wieczorny. 20.26 Wiadomości sportowe. 20.30 „Pusty plac" — słuch. 21.40 Wirtuozi muzyki rozrywkowej. 22.00 Trybuna Nauczycielska. 22.10 Wirtuozi muzyki rozrywkowej. 22.20 Dzieło Chopina w świetle wypowiedzi i komentarzy — aud. 23.00 Ostatnie wiadomości.

PROGRAM II

8.30 Wiadomości. 8.36 Muzyka poranna. 9.00 Gra Polska Kapela. 9.30 Muzyka klasyczna. 10.00 „Jarmark cudów". 11.00 Muzyka symfoniczna. 11.57 Sygnał czasu i hejnał. 12.05 Wiadomości. 12.15 „O Sejmie". 12.30 Śpiewa Chór PR. 12.45 Radiowy kurs nauki języka ang. 13.00 (Ł) Komunikat Inst. Ochrony Roślin. 13.02 (Ł) Informacje dnia. 13.07 (Ł) Przerwa. 15.00 Wiadomości. 15.05 Na różnych instrumentach. 15.25 Chwila muzyki. 15.30 Aud. dla dzieci. 15.55 Chwila muzyki. 16.00 Odtworzenie fragmentu recitalu śpiewaczego Gerarda Souzay 16.27 Melodie taneczne. 16.40 Reportaż. 17.00 (Ł) Koncert Orkiestry ŁRPR. 17.00 (Ł) Omówienie programów. 17.05 (Ł) Felieton literacki. 17.20 (Ł) Utwory fortepianowe. 17.35 (Ł) Wypoczywamy przy muzyce. 18.00 (Ł) Łódzki dziennik radiowy. 18.15 (Ł) Radioreklama. 18.25 Muzyka i aktualności. 18.45 Problemy ekonomiczne. 19.00 Wiadomości. 19.05 Uniwersytet Radiowy. 19.15 Kalejdoskop kulturalny. 19.45 Aud. z cyklu: „Dzieło Liszta". 20.15 Novello: Wiązanka z komedii muzycznej „Nocna przygoda". 20.25 Felieton muzyczny Jerzego Waldorffa. 20.50 Przegląd prasy literackiej. 21.00 Z kraju i ze świata. 21.27 Magazyn turystyczny. 21.40 Nowości PWM. 22.10 Reportaż z meczu o Puchar Europy w siatkówce męskiej. 22.25 Muzyka taneczna. 23.00 Hektor Berlioz: Symfonia fantastyczna. 23.50 Ostatnie wiadomości.

TELEWIZJA

17.50 Program dnia (Ł) lok.
17.55 Program dla dzieci: 1) Podróż po świecie, 2) Guzik z pętelką (W)
18.20 Na półkach księgarskich (W)
18.30 „Pamiętnik matki" rep. (W)
19.00 Dziennik telewizyjny (W)
19.30 „Klub kawalerów" komedia Michała Bałuckiego. Transmisja z Teatru Klasycznego w Warszawie (W)
21.00 „Królewski apartament" — film z serii „Czterej sprawiedliwi" (W)
21.30 Ostatnie wiadomości (W)

● POWIEŚĆ „DZIENNIKA" ● POWIEŚĆ „DZIENNIKA" ● POWIEŚĆ „DZIENNIKA" ● POWIEŚĆ „DZIENNIKA" ● POWIEŚĆ „DZIENNIKA" ● POWIEŚĆ „DZIENNIKA"

AL MORGAN (69)

Przełożyła CECYLIA WOJEWODA

Jackson przewinął taśmę, której słuchaliśmy, i włożył na maszynę taśmę Franciszki. Wypowiedź Franciszki została przekablowana z miejsca jej zamieszkania.

Ginny miała rację. To była wypowiedź jak się patrzy. Głos jej załamywał się i tak dalej.

— Będzie pan miał pewną trudność z tą taśmą — powiedział Jackson zdejmując rolkę z maszyny.

— Jaką trudność?

— Dojdzie jeszcze narracja, prawda?

— Tak.

— Narracja... potem taśma... potem znów narracja. Pan sam poprowadzi narrację?

— Tak.

— No, to trudność będzie polegała na tym, żeby się pan powstrzymał od parsknięcia śmiechem. Ponieważ pan się spóźniał, zacząłem odtwarzać niektóre kawałki, żeby je prowizorycznie zmontować. Ma pan tam wspaniałe okazy.

— I owszem.

— Podobał mi się szczególnie ten z Eddie'm Brownem, kwiatem świata muzycznego. Czy pan wie, że ja byłem mikserem Fullera?

— Nie wiedziałem.

— Przez dwa lata. Co by pan powiedział na filiżankę kawy?

— Napiję się z przyjemnością.

Jackson nakręcił numer restauracji wewnętrznej Amalgamated. Zamówił dwie kawy i papierosy.

— Pracowałem przez dwa lata jako jego mikser. To ci była edukacja. Lubiłem tę pracę, bo zawsze była ryzykowna.

— Jak to ryzykowna?

— Zna pan przecież styl Fullera. Niecenzuralny. Nie słyszałem, żeby powiedział choć jedno zdanie, w którym nie znalazłyby się przynajmniej choć trzy niecenzuralne słowa. Zawsze mnie zdumiewało, że on potrafił mówić takie świństwa i nigdy nie zapomnieć się podczas audycji. Wie pan, to było u niego coś w rodzaju defektu mowy. Jak seplenienie, czy jąkanie się. Nie potrafił mówić bez wsadzania tych świństw do rozmowy, a mnie się zdawało, że nie zdoła powstrzymać się podczas audycji. Ale przeważnie powstrzymywał się.

— Czasem jednak mu się wypsnęło, co?

— To ci była wszechstronna edukacja. — Jackson roześmiał się. — Cóż to był za zabawny drań. Czasem zdawało mi się, że jestem głównym dozorcą w domu wariatów.

Chłopak przyniósł kawę i papierosy.

— Niech pan każe to zapisać na pański rachunek — powiedział Jackson. — Panu przysługują wydatki reprezentacyjne.

Zaczęliśmy pić kawę.

— Nagrał pan wspaniałe kawałki. To słuchowisko powinno być najweselszym programem całego roku. Kawałek Eddie'ego Browna wywoła histeryczny śmiech wśród wtajemniczonych.

— Dlaczego?

— Eddie niemiłosiernie go obrabowywał. Był na liście płac każdej firmy przemycającej reklamy do radia. Każda piosenka w audycji Fullera oznaczała dwadzieścia pięć dolarów do kieszeni Eddie'ego, Eddie brał tę forsę za wsadzenie odpowiedniej wzmianki reklamowej do tekstu piosenki. Naturalnie, każdy występujący w audycji należał do spółki, nie wyłączając Fullera. Ten ci działał na wielką skalę. Kradł na wielką skalę. Ale reszta regularnie uprawiała numer Graysona.

— Co to znaczy?

— Cholernie szybko się pan dowie. Pan miał dotychczas lokalny program, więc Grayson nie wszedł jeszcze w pańskie życie. Ale nie omieszka tego zrobić, jak tylko pański mikrofon zostanie włączony w całą sieć. Grayson to facet wynajmowany przez wielkie firmy do załatwiania radiowej reklamy ich wyrobów. Nie w programach czysto reklamowych, ale w innych audycjach, do których przemyca się odpowiednie wzmianki. Grayson miał zwyczaj przysłuchiwania się programom i notował sobie, w które miejsce można wsadzić wzmiankę.

(c. d. n.)

Redaguje kolegium Redakcja i Administracja — Łódź Piotrkowska 96. Centrala 293-00 łączy z wszystkimi działami. Telefony bezpośrednie: Redaktor naczelny 325-64. Z-ca redaktora naczelnego 307-26. Sekretarz odpow. 204-75. Dział ekonom. 223-05. Dział miejski 228-32, 337-47. Dział kult. 341-10. Dział sportowy 208-95. Dział listów i interwencji 343-80. Telefon Usługowy 303-04. Redakcja nocna 279-76 — Biuro Ogłoszeń 311-50, 293-00, wewn. 30, czynne do 15.30, sobota do 13.30 — Prenumerata miesięcznie zł 12.50. Prenumeratę przyjmują placówki pocztowe, listonosze oraz PUPiK „Ruch", Łódź, ul. Roosevelta 17, konto PKO Łódź 7-6-579. Prenumerata za granicę wynosi: kwartalnie zł 52.50, półrocznie zł 105, rocznie zł 210. Zamówienia i wpłaty przyjmuje PKWZ „Ruch", Warszawa, ul. Wilcza 46, konto PKO 1-6-100024. Wydaje: Wydawnictwo Prasowe: „Prasa Łódzka", RSW „Prasa", Łódź, Piotrkowska 96 — Rękopisów nie zamówionych redakcja nie zwraca.

L-2 Druk. Zakł. Graf. R.S.W. „Prasa" — Łódź, ul. Żwirki 17. — Papier: druk. mat. 50 g.