Już tylko kilkadziesiąt godzin dzieli nas od rozpoczęcia największej wiosennej imprezy sportowej — tradycyjnego Wyścigu Pokoju. Nazwiska kolarzy będą na wszystkich ustach. O wiele mniej natomiast mówić się będzie o „Favoritach", „Hellyetach", „Jaguarach", „Freyusach", cichych bohaterach wyścigów, współautorach niejednego sukcesu.

Tegoroczny, XV, jubileuszowy Wyścig Pokoju, zbiega się ze stuleciem przystąpienia do masowej produkcji rowerów. 100 lat temu ludzkość zajęła się na serio dziwacznymi próbami kilku majsterklepków, którzy usiłowali uzbroić piechura w kółka, ułatwiające przenoszenie się z miejsca na miejsce. Warto z perspektywy tego stulecia spojrzeć wstecz, by przekonać się, jak młody wciąż jeszcze jest stuletni jubilat.

ARTYKUŁ O PERYPETIACH ROWERU ZNAJDZIECIE NA STR. 3.

Opłata pocztowa uiszczona ryczałtem

Wydanie A

Cena 50 gr.

Nakład 160.000

panorama

DZIENNIKA ŁÓDZKIEGO

Rok XVII Łódź, niedziela 29 i poniedziałek 30 kwietnia 1962 roku Nr 102 (4794)

DOMY NA ZŁOM

Czasem po latach człowiek powraca na miejsce, skąd dawno się wyprowadził. Rozgląda się ze zdziwieniem po zmienionej okolicy i z nutą smutku w głosie zauważa: patrzcie, naszego domu już nie ma.

Domy pod pewnym względem przypominają istoty żywe — też umierają.

Umierają cicho, bez nekrologów. Rzadko tylko przy podsumowaniu efektów nowego budownictwa, wspomina się o starych domach, które przestały istnieć.

Łódzkim domom skazanym na śmierć postanowiliśmy poświęcić ten reportaż. Zaznaczyć wypada od razu na wstępie, że — wbrew pozorom — w swojej pointe reportaż będzie optymistyczny.

DWA FAKTY

FAKT PIERWSZY: Do roku 1980 przewiduje się w Łodzi ubytek ponad tysiąca domów ze 130 tysiącami izb mieszkalnych. Jest to więcej niż trzecia część obecnych zasobów mieszkaniowych w mieście.

FAKT DRUGI: Cała ulica Zachodnia na kilkukilometrowym odcinku od Ogrodowej do Limanowskiego została już poszerzona przez wyburzenie ruder po stronie wschodniej. Zostało tylko jedno „wąskie gardło" na samym skrzyżowaniu z ul. Limanowskiego. Formalne wywłaszczenie właściciela budynku - zawalidrogi nastąpiło już 10 lat temu. Od roku na jego lokatorów oczekują puste mieszkania w blokach. A jednak właściciel wciąż stawia opór, żądając jednocześnie z mieszkaniem warsztatu dla siebie w tym samym bloku. W ten sposób przełotowość całej ulicy Zachodniej stoi nadal pod znakiem zapytania.

Jeśliby użyć porównania „sputnikowego", te dwa fakty wyznaczają niejako apogeum i perigeum skomplikowanych problemów rozbiórkowych w Łodzi.

WYROK

W roku 1957 przeznaczono w Łodzi „na złom" zaledwie 552 izby. Z każdym następnym rokiem ilości te bardzo szybko wzrastały. W okresie obecnej pięciolatki rozbiórce ulegnie 18 tysięcy izb.

Tak więc na 130 tysiącach łódzkich izb ciąży wyrok śmierci. Jakie są motywy tego wyroku? Po pierwsze — śmierć techniczna budynków. Po drugie — konieczność zdobywania terenów pod nowe budownictwo. Po trzecie — prowadzenie nowych arterii komunikacyjnych.

ŚMIERĆ TECHNICZNA

Ona to właśnie pochłonie największą ilość, bo aż 78 tysięcy izb w ciągu najbliższych 18 lat. Trzeba bowiem wiedzieć, że na ostatnie dziesiątki lat ubiegłego wieku przypadła w Łodzi wielka ofensywa budowlana, związana z burzliwym rozrostem miasta. Setkami powstawały wówczas czynszówki, takie — z jakich składa się np. prawie w całości ulica Kilińskiego.

Zamiast obszernie objaśniać, jak wtedy budowano, wspomnijmy tylko, że **niektóre z tych wielopiętrowych domów sięgają fundamentami na głębokość... 60 centymetrów. 100 lat, to dla takich czynszówek kres życia.**

Trzeba również masowo likwidować peryferyjne, parterowe drewniaki, z jakich w większości składają się na przykład Chojny. Choć młodsze od czynszówek, również mają już dosyć. Jak bolesny to problem, niech świadczą liczby. Otóż przy 13 tysiącach domów państwowych, mamy

(Dalszy ciąg na str. 3)

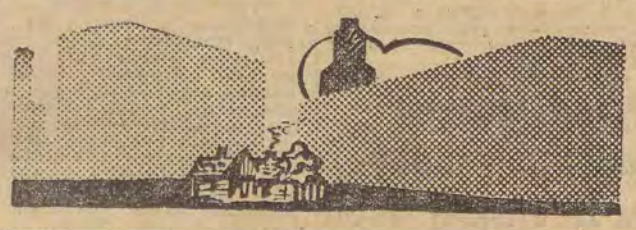

WYWIAD

Dziś rozmawiamy z Ireną Dziedzic

„Panoramy"

— Irena Dziedzic to pseudonim?

— Imię i nazwisko, z którymi przyszłam na świat. I jeżeli pana interesuje, to jestem właściwie dwojga imion: Sylwia — Irena.

— Czy większą przyjemność sprawia Pani przeprowadzanie czy udzielanie wywiadów?

— Proszę się nie gniewać, ale oczywiście że przeprowadzanie.

— Co by Pani robiła, gdyby nie było telewizji?

— Uprawiałabym swój zawód, czyli dziennikarstwo nie telewizyjne. To znaczy prawdopodobnie nadal pracowałabym w radio, a może zmieniłabym redakcję i powróciła do jakiejś gazety... Sam pan wie dobrze, że nasz zawód nie należy do tych, które łatwo się porzuca.

— Jak zrodziło się Tele-Echo?

— Projekt Tele-Echa przywiozła z zagranicy Maria Zientarowa. I ona także mnie „wymyśliła" do prowadzenia tej audycji. Potem starałam się pracować nad programem tak, aby się zmieniał, aby był różny no i...

— Lepszy. Stali widzowie Tele-Echa zgodzą się ze mną, że to się pani Irenie w zupełności udało. — A w jaki sposób przygotowuje Pani swoje wywiady?

— Przepraszam — ale to zawodowa tajemnica. Gdybym ją zdradziła, każdy mógłby to robić.

— Czy chciałaby mieć Pani jeszcze większą popularność?

— ...!?

— Czy może boi się Pani utraty swej popularności?

— Wszystko w życiu trzeba poznać. Jeśli istnieje droga w górę, istnieje także i z powrotem.

— Jaki jest Pani sąd o krytykach telewizyjnych?

— Nie wiem. Musiałabym się zastanowić.

— Czy uważa Pani, że pieniądze dają ludziom szczęście?

— Nie, ale podejrzewam, że bardzo pomagają, by się bez niego obywać.

— Może Pani zdradzić swoje nałogi?

— Herbata z cytryną.

— A alkohol?

— Nie, bo piecze.

(Dalszy ciąg na str. 3)

felieton z kropką nad i

Napisała: prof. dr G. Missalowa

Jest sprawą powszechnie znaną, że poważna grupa naukowców Niemieckiej Republiki Federalnej, w tym i historyków, oddała się w służbę planom odwetowym popieranym przez faszyzujące, lub wręcz faszystowskie warstwy narodu niemieckiego, a lansowane oficjalnie przez wielu czołowych polityków bońskich. Liczne, pseudonaukowe instytuty, zajmujące się badaniem stosunków Niemiec ze Wschodem, specjalizują się w oświetlaniu i ocenie bieżących spraw z pozycji nacjonalistycznych, uzasadniając tezy nowego pohitlerowskiego rewizjonizmu.

W walce przeciw Polsce szukają argumentów historycznych, sięgając do starych tez historiografii burżuazyjnej — niemieckiej z przełomu wieku XIX i XX. Stąd wznawianie tych monografii bez rewizji zarówno faktów, jak i ich interpretacji oraz z zachowaniem wyraźnego ostrza antypolskiego.

Historycy niemieccy zawsze dużo uwagi poświęcali zagadnieniom powstania okręgu przemysłowego łódzkiego i kształtowania się łódzkiej klasy robotniczej. Ich argumenty do dziś oddają znaczne usługi polityce NRF. Przyjrzyjmy się tezom burżuazyjnej historiografii przedwojennej i skonfrontujmy z badaniami w tym zakresie polskich ośrodków naukowych. Spośród wielu zagadnień zajmiemy się tak istotną sprawą, jak powstanie klasy robotniczej w największym ośrodku włókienniczego przemysłu w Polsce — w okręgu łódzkim.

Historycy i ekonomiści niemieccy od Gustawa Schmollera poczynając, lansowali tezę, że przemysł łódzki wyrósł i rozwinął się jako rezultat pracy niemieckich kolonistów, inwestujących nadto swe kapitały w jego rozbudowę oraz wprowadzających postęp techniczny we wszystkie tego przemysłu gałęzie. Gustaw Schmoller obliczył rzekomo rozmiary imigracji niemieckiej do Królestwa, dochodzącej według jego szacunku do 250 tys. ludzi w 1818—1828 r. Utożsamiał on też imigrację z imigracją niemiecką, stąd następne wnioski narzucane przez szowinistyczną naukę niemiecką, że klasa robotnicza Łodzi i okręgu łódzkiego była w większości pochodzenia niemieckiego oraz że przybysze — Niemcy odegrali na ziemiach Królestwa rolę pionierów postępu gospodarczego i kulturalnego.

Odrębną pozycję stanowiły w latach trzydziestych prace historyków — Niemców mieszkających w Polsce, a związanych z hitlerowskimi ośrodkami „badań" nad historią Wschodu. Skupieni wokół wydawnictwa „Ostdeutsche Forschungen" mieli za zadanie ideologiczne przygotowanie i uzasadnienie agresji hitlerowskiej na naród polski. Zbadanie z tych pozycji osadnictwa w Polsce centralnej umożliwiło A. Bregerowi wydanie w 1938 r. mapy, która służyła armii hitlerowskiej w czasie wrześniowego najazdu na nasz kraj.

Rewizję tych poglądów w oparciu o szeroki zasób źródeł podjęła nauka polska już w latach przedwojennych. Rozbudowane zostały prace i ich podstawa archiwalna po II wojnie, szczególnie w zakładach naukowych Uniwersytetu Łódzkiego, zainteresowanego tematyką powstania okręgu przemysłowego i jego roli w dziejach nowożytnych Polski.

Jakie więc — w świetle dzisiejszych badań — widzimy źródła rekrutacji klasy robotniczej Łodzi i okręgu? Stwierdzamy z całą pewnością, że podstawowym i stałym źródłem była wieś Królestwa i małe, często na pół rolnicze miasteczka. Ze wsi nadciągali niewykwalifikowani wyrobnicy, wywodzący się z bezrolnych lub małorolnych rodzin chłopskich. Przechodzili oni do różnych działów gospodarki miejskiej, do różnych kategorii prac, masowo zaś do włókiennictwa, potrzebującego licznych grup robotników pomocniczych. Były też dość częste wypadki imigracji rzemieślników wiejskich.

Łódź i okręg ściągały robotników nie tylko z miejscowości okolicznych, lecz ze wszystkich stron kraju, zwłaszcza po uwłaszczeniu chłopów w 1864 r. Miasta dostarczały w większości robotników kwalifikowanych: majstrów, czeladników, uczniów. W szeregi klasy robotniczej przechodzili mieszczanie-rolnicy, w bardzo niewielkim odsetku przedstawiciele zubożałej, drobnej szlachty. Dużej liczby sukienników i tkaczy dostarczyły przemysłowi łódzkiemu ziemie zaboru pruskiego: Wielkie Księstwo Poznańskie, Śląsk, Ziemia Lubuska i Pomorze.

Trzecim źródłem rekrutacji proletariatu były kraje obce, przeżywające kryzys gospodarczy i katastrofalne zubożenie drobnych wytwórców typu rzemieślniczego. Nędza, brak perspektyw uzyskania pracy — wypędzała tkaczy, sukienników i foluszników z Czech i Saksonii, nadawane zaś w Królestwie przywileje kierowały ich do dawnych województw — mazowieckiego i kaliskiego, gdzie najszybciej rozwijał się przemysł tekstylny. W mniejszej liczbie przybywali kwalifikowani fachowcy z Prus, bowiem imigrację hamował tam rząd ostrymi zakazami i odmawianiem paszportu.

Sporadycznie przemysł okręgu łódzkie-

(Dalszy ciąg na str. 3)

Polski głos protestu

Prezydium Ogólnopolskiego Komitetu Pokoju wydało oświadczenie w sprawie podjęcia przez USA eksplozji atomowych na Pacyfiku.

Oświadczenie głosi m. in.:

Społeczeństwo polskie z oburzeniem przyjęło wiadomość o wznowieniu przez Stany Zjednoczone eksplozji atomowych na Pacyfiku. Żadne motywy nie usprawiedliwiają tej antyhumanitarnej i antypokojowej decyzji władz amerykańskich. Krok ten nie służy odprężeniu sytuacji międzynarodowej, którego tak pragną wszystkie narody; godzi on w założenia rokowań genewskich w sprawie powszechnego i całkowitego rozbrojenia.

Społeczeństwo polskie, polski ruch pokoju, dołącza swój głos do fali protestów, jaka ogarnęła narody świata, żądającej przerwania przez USA eksplozji nuklearnych i zawarcia układu o zakazie wszelkich wybuchów atomowych, w imię dobra ludzkości i pokoju światowego.

Odświętnymi dekoracjami i czynami społecznymi kraj wita Święto Pracy

WARSZAWA (PAP). — Cały kraj wita 1 Maja odświętną dekoracją miast i osiedli. Ulice przystrojone są w czerwone i biało-czerwone flagi, na murach fabryk i gmachów publicznych — czerwień transparentów. Udekorowane są również witryny sklepowe, na tramwajach i autobusach — czerwone i biało-czerwone proporczyki.

W zakładach pracy odbywają się dalsze akademie 1-majowe, we wsiach — uroczyste wieczornice i otwarte zebrania organizacji partyjnych. Ludność szeregu miast i wsi wykonała dla uczczenia Święta Pracy wiele prac społecznych.

Na akademiach 1-majowych wiele załóg otrzymało sztandary za osiągnięcia produkcyjne. Otrzymali je m. in.: budowniczowie najmłodszej kopalni węgla brunatnego „Adamów", najlepsi w kraju pocztowcy gdańscy, kolejarze krakowscy, którzy przed terminem zelektryfikowali pierwszy odcinek „magistrali rudy", biegnącej do Medyki, granicy z ZSRR i in.

1 Maja w radio i TV

1 maja o godz. 9.55 w programie I, II i III oraz na falach wszystkich rozgłośni Polskiego Radia rozpocznie się transmisja z manifestacji 1-majowej ludności stolicy.

Do transmisji warszawskiej włączone będą krótkie reportaże dźwiękowe z obchodów 1-majowych w Katowicach, Łodzi i Szczecinie, w wielkich obiektach przemysłowych — Koninie, Turoszowie i Tarnobrzegu

W czasie transmisji krajowych Polskie Radio połączy się z Moskwą, Pekinem, Pragą, Berlinem, Rzymem i Bonn. Ponadto korespondenci Polskiego Radia przekażą krótkie relacje z Hawany, Rio de Janeiro i Leopoldville.

Blisko 6 godzin trwać będzie w tym roku międzynarodowy reportaż 1-majowy w telewizji. Dzięki Interwizji będzie można oglądać na ekranach naszych telewizorów manifestacje odbywające się w Moskwie, Berlinie, Pradze i Budapeszcie.

Kamery polskiej TV przekażą relację z Warszawy (transmitowaną częściowo przez stałą sieć Interwizji).

Wł. Gomułka przyjął ambasadora Bułgarii

WARSZAWA (PAP). — 28 bm. I sekretarz Komitetu Centralnego PZPR Władysław Gomułka przyjął ambasadora Ludowej Republiki Bułgarii w Polsce Demira Janewa i odbył z nim serdeczną rozmowę.

Nowi marszałkowie Związku Radzieckiego

MOSKWA (PAP). — Prezydium Rady Najwyższej ZSRR mianowało marszałkiem Związku Radzieckiego generała armii N. Kryłowa. Ten sam dekret mianuje marszałka wojsk pancernych P. Rotmistrowa — głównym marszałkiem tych wojsk, a dotychczasowego admirała S. Gorszkowa — admirałem floty (nowy stopień wojskowy, ustanowiony przez Prezydium Rady Najwyższej ZSRR i odpowiadający randze generała armii w wojskach lądowych).

Gen. F. Agalcow mianowany został marszałkiem lotnictwa, gen. K. Kazakow — marszałkiem artylerii i gen. P. Połubojarow — marszałkiem wojsk pancernych.

Wicepremier Zenon Nowak na otwarciu „Tysiąclatki" w Wygiełzowie

Licznie zgromadzili się wczoraj mieszkańcy pow. łaskiego w Wygiełzowie, by uczestniczyć w powiatowych uroczystościach 1-majowych. Centralnym punktem tych uroczystości było otwarcie pierwszej w powiecie szkoły Tysiąclecia, wybudowanej z funduszów społecznych.

W uroczystości tej wzięli udział wicepremier **Zenon Nowak**, I sekretarz KW PZPR **Stefan Jędryszczak**, przewodniczący Prez. WRN **Franciszek Grochalski**, przedstawiciele władz powiatowych oświaty, FJN, organizacji młodzieżowych. Przybył również przedstawiciel goszczącej w naszym województwie delegacji obwodu smoleńskiego **A. P. Siekiryn.**

Uroczystość otwarcia „Tysiąclatki" w Wygiełzowie rozpoczęło przemówienie przewodniczącego PK FJN M. Rawickiego. Następnie zabrał głos I sekretarz KW PZPR St. Jędryszczak. Mówca podkreślił, że wspaniały ten dar powinien zdopingować społeczeństwo pow. łaskiego do wywiązywania się z zobowiązań na rzecz SFBS. Przecięcia symbolicznej wstęgi dokonał wicepremier Zenon Nowak.

Nowo otwarta szkoła w Wygiełzowie przygotowana jest do pełnienia w środowisku wiejskim roli ośrodka życia kulturalnego. W pięknej sali gimnastycznej odbyła się tego samego dnia powiatowa akademia 1-majowa. **M. Kr.**

Awans krajowej gliny

WARSZAWA (PAP). — Komitet Ekonomiczny Rady Ministrów podjął — jak donosiliśmy — uchwałę w sprawie założeń budowy fabryki hutniczego tlenku glinu, która ma powstać w rejonie Konina.

Tlenek glinu stanowi podstawowy surowiec do produkcji aluminium. **Dotychczas zapotrzebowanie na ten surowiec pokrywamy głównie z importu**, a ostatnio częściowo z produkcji krajowej (z zakładów w Górce w woj. krakowskim), a planowany rozwój produkcji aluminium wymaga stale rosnących ilości tlenku glinu.

Prowadzone od wielu lat badania nad metodą jego produkcji z krajowych glin **zostały uwieńczone powodzeniem.** Projektowana wytwórnia pracować będzie w oparciu o metodę opracowaną przez **polskich fachowców z Instytutu Chemii Ogólnej i Katedry Projektowania Technologicznego Politechniki Warszawskiej** pod kierunkiem prof. dr Stanisława Bretsznajdera.

Założenia budowy przewidują, iż roczna zdolność produkcji w I etapie wyniesie kilkadziesiąt tysięcy ton hutniczego tlenku glinu oraz 50 tysięcy ton krystalicznego siarczanu glinu (produkt używany m. in. we włókiennictwie do tzw. apretury, a także do oczyszczania ścieków miejskich). Budowa fabryki ma być ukończona w 1965 r., a produkcja uruchomiona w roku następnym. W dalszych latach fabryka będzie rozbudowywana, a jej zdolność wytwórcza wzrośnie pięciokrotnie.

O zlokalizowaniu zakładu w rejonie Konina zdecydowało wiele zasadniczych względów. Przede wszystkim bliskość surowca podstawowego, względnie łatwość jego dostawy. Wytwórnia będzie się znajdowała w pobliżu budowanej już tam huty aluminium; odpadnie więc transport i konieczność magazynowania surowca. Pobliskie elektrownie dostarczą fabryce energii cieplnej i elektrycznej. Ponadto proces technologiczny tlenku glinu wymaga wolnej od pyłu atmosfery. Rejon Konina odpowiada tym wymogom i jest w stanie zabezpieczyć odpowiednią ilość wody potrzebnej przy produkcji tlenku glinu.

Odpady produkcyjne będą składowane w miejscach wyeksploatowanych przez kopalnię węgla brunatnego.

Budowa zakładu — to duży krok na drodze uniezależniania naszego kraju od zagranicznych dostaw boksytów lub gotowego tlenku glinu.

Transmisja Olimpiady z Tokio?

Telewizja pokonuje przestrzeń

TOKIO (PAP). — W Tokio podano do wiadomości, że Japonia gotowa jest przyłączyć się do międzynarodowych wysiłków na rzecz utworzenia światowego systemu telekomunikacyjnego.

Japońskie towarzystwa telefoniczne i telegraficzne zaproponowały utworzenie specjalnego centrum łączności kosmicznej na japońskim wybrzeżu Oceanu Spokojnego, w odległości około 160 km na północny wschód od Tokio. Równocześnie zapowiedziały one przeprowadzenie w najbliższych latach szeregu eksperymentów dla wypróbowania transoceanicznej łączności telewizyjnej.

Ze swej strony amerykańskie towarzystwa telefoniczne i telegraficzne oświadczyły, iż nawiążą współpracę z amerykańską Agencją Aeronautyki Przestrzeni Kosmicznej (NASA) w celu wypróbowania systemu łączności telewizyjnej przy pomocy satelitów.

Plan amerykański przewiduje wystrzelenie kilkunastu satelitów o średnicy 90 cm i wadze około 70 kg, które zdolne byłyby retransmitować programy radiowo-telewizyjne i rozmowy telefoniczne na 600 kanałach równocześnie. Działałyby one na falach ultrakrótkich w zakresie 4.000—6.000 megaherzów.

Wmurowanie aktu erekcyjnego pod największą w 5-latce inwestycję hydroenergetyczną

BYDGOSZCZ (PAP). — We Włocławku przewodniczący Komisji Planowania przy Radzie Ministrów Stefan Jędrychowski dokonał 28 bm. uroczystego wmurowania aktu erekcyjnego pod stopień wodny i hydroelektrownię na Wiśle — największą w obecnym pięcioleciu tego rodzaju inwestycję w Polsce.

Nowa inwestycja stanowić będzie pierwszy z 9 podobnych obiektów, które powstaną na kaskadzie dolnej Wisły.

Budowla kosztować będzie 1,8 mld zł. Koszty te zamortyzują się w ciągu zaledwie kilku lat. Hydroelektrownia mieć będzie moc 160 megawatów. Budowa potrwa do 1967 r.

»Wspólny Rynek« zamknięty dla Commonwealthu?

LONDYN (PAP). — Jak podaje w sensacyjnej formie popołudniowy dziennik londyński „Evening News", wychodzący w Toronto (Kanada) dziennik „Toronto Glob and Mail", twierdzi stanowczo, że po zerwaniu w połowie kwietnia rokowań 6 krajów EWG z W. Brytanią w sprawie integracji politycznej państw należących do EWG, przewodniczący delegacji 6 państw złożyli swym rządom sprawozdanie, w którym sugerują odrzucenie brytyjskich postulatów w związku z ubieganiem się W. Brytanii o przystąpienie do EWG.

Macdonald pisze: „Władze Wspólnego Rynku ustaliły już warunki, jakie pragną postawić W. Brytanii. Warunki te są wyraźnie sprzeczne z postulatami W. Brytanii, która pragnie zabezpieczyć żywotne interesy swej Wspólnoty Narodów.

* * *

OSLO (PAP). — W sobotę zakończyły się czterodniowe obrady norweskiego Stortingu nad rządowym wnioskiem w sprawie wszczęcia rokowań z władzami Wspólnego Rynku o przystąpienie Norwegii do tej organizacji w charakterze pełnoprawnego członka.

Wniosek rządowy został zatwierdzony 113 głosami przeciwko 37.

Przedstawiciel ambasady Kuby w Zduńskiej Woli i Karsznicach

Wczoraj bawił w Zduńskiej Woli i sekretarz ambasady kubańskiej Jose Antonio Perez, który wraz z towarzyszącymi mu osobami, wziął udział w uroczystościach zorganizowanych przez Komitet Miejski ZMS w Zduńskiej Woli i KZ ZMS przy Parowozowni w Karsznicach. W godzinach popołudniowych J. A. Perez uczestniczył w odprawie 3 pociągów towarowych, obsługiwanych przez Młodzieżowe Brygady Pracy Socjalistycznej w Karsznicach.

Goście kubańscy wzięli również udział w spotkaniach z młodzieżą Karsznic i Zduńskiej Woli oraz w akademii 1-majowej. (T. J.)

ROZMOWY Macmillan-Kennedy

WASZYNGTON (PAP). — W sobotę w godzinach porannych odbyła się pierwsza część rozmów między premierem W. Brytanii H. Macmillanem a prezydentem Stanów Zjednoczonych J. Kennedym. Obaj mężowie stanu konferowali ze sobą przez godzinę, a następnie kontynuowali rozmowy z udziałem sekretarza stanu USA D. Ruska, ambasadora W. Brytanii w Waszyngtonie D. Ormsby-Gore.

Ogłoszony komunikat stwierdza, że premier W. Brytanii i prezydent Stanów Zjednoczonych omówili zagadnienie stosunków między Wschodem a Zachodem ze specjalnym uwzględnieniem problemu Berlina zachodniego i sprawy rokowań rozbrojeniowych w Genewie.

W godzinach popołudniowych rozmowy Kennedy — Macmillan zostały wznowione. Wieczorem zostały one zakończone.

Komunikat oficjalny na temat rozmów ma być ogłoszony w niedzielę rano, względnie w późnych godzinach nocnych z soboty na niedzielę (według czasu środkowoeuropejskiego).

Od 63 r. Min. Zdrowia przewiduje

sprawiedliwy rozdział kadr lekarskich

WARSZAWA (PAP). — Na konferencji prasowej, 28 bm. w Warszawie, z udziałem wiceministra zdrowia i opieki społecznej — Bohdana Bednarskiego, poinformowano o przygotowaniach do zmiany systemu zatrudnienia lekarzy.

W myśl nowych zasad, każdy lekarz będzie miał obowiązek pracy w jednym zakładzie służby zdrowia przez 7 godzin dziennie (dotychczas mógł pracować po 2—3 godziny w kilku zakładach), a poza tym będzie mógł wykonywać dodatkowe zajęcia w tych placówkach, gdzie pełny etat nie jest konieczny.

Tak więc w myśl nowego systemu lekarz będzie mógł dostać pracę tylko tam, gdzie znajdzie wolny etat. Nowe etaty natomiast będą przydzielane głównie tym województwom, które odczuwają największy brak kadr lekarskich. Pozwoli to stopniowo na zmniejszenie dysproporcji między poszczególnymi dużymi miastami, skupiającymi obecnie około 40 proc. ogólnej liczby kadry lekarskiej, a mniejszymi miastami i wsią (w dużych miastach, np. jeden lekarz przypada na 250—300 mieszkańców, a na wsi niekiedy na 10—20 tys.). Oprócz tego zmiany w systemie zatrudnienia lekarzy pozwolą na skierowanie pewnej liczby doświadczonych specjalistów z lecznictwa zamkniętego do przychodni, a także ze szpitali wojewódzkich — do powiatowych i rejonowych.

Tegoroczni absolwenci Akademii Medycznych zatrudnieni zostaną już według nowych zasad. Przewiduje się, że w całym kraju zasady te obowiązywać będą od stycznia 1963 r. Obecnie są one szczegółowo dyskutowane w poszczególnych zakładach służby zdrowia.

Wprowadzenie etatów — co wielokrotnie podkreślano w czasie konferencji — nie przyniesie natychmiastowej poprawy sytuacji. Należy się jednak spodziewać, że stworzy ono podstawy do bardziej równomiernego rozmieszczenia kadr lekarskich w latach przyszłych.

Otwarcie wystawy „Kobieta i dziecko w Oświęcimiu"

Wczoraj, w sobotę, odbyło się w MDK uroczyste otwarcie wystawy „Kobieta i dziecko w Oświęcimiu", zorganizowanej przez Międzynarodowy Komitet Oświęcimski.

Jest to ekspozycja objazdowa, którą oglądali już warszawiacy. W Łodzi zobaczyliśmy ją dzięki słusznej inicjatywie KŁ FJN oraz Zarządu Łódzkiego Okręgu ZBoWiD.

Słowo wstępne — przypominając martyrologię kobiet i dzieci w Oświęcimiu, oraz uwypuklając polityczny sens ekspozycji — wygłosił przewodniczący łódzkiego okręgu ZBoWiD Czesław Dubilas. Otwarcia dokonał wiceprzewodniczący MRN mgr inż. Jerzy Lorens.

A.

ZIEMIA ŁĘCZYCKA

W drugim numerze (który ukaże się w poniedziałek, 30 kwietnia), znajdziecie

KUPON KWIETNIOWEGO KONKURSU ŚWIĄTECZNEGO.

Do wygrania 50 cennych nagród m. in. LODÓWKA „MEWA", ROWER TURYSTYCZNY, FOTOAPARAT, ZEGARKI itp.

Przeczytacie:

- **Koty na stole operacyjnym**
- **Muchy nie lubią niebieskiego koloru**
- **Boruta contra Merkury**
- **Strzał z boku i wiele innych ciekawych pozycji:**

Czytajcie dwutygodnik ZIEMIA ŁĘCZYCKA

Do nabycia w każdym kiosku „Ruchu" na terenie pow. kutnowskiego, łęczyckiego i poddębickiego.

Największy pożar świata — ugaszony

PARYŻ (PAP). — Największy pożar na świecie, szalejący bez przerwy od 13 listopada ub. roku został ugaszony w sobotę rano. Płonął gaz ziemny w jednym z szybów Gassi-Touil na Saharze. Potężna eksplozja 250-kilogramowego ładunku dynamitu, podłożonego przez specjalistów francuskich i amerykańskich, zdmuchnęła dosłownie pożar i zasypała szyb.

Od ponad 5 miesięcy 8 milionów metrów sześciennych gazu ziemnego spalało się każdego dnia na szczerej pustyni. Płomienie sięgały wysokości 300 metrów i były widzialne w promieniu 60 km.

Młodzież szkolna z Widzewa wzięła udział w konkursie pn. »20 lat PPR«

Z inicjatywy problemowej Komisji Oświaty KD PZPR — Widzew, oraz Inspektoratu Oświaty i Komendy ZHP z tej dzielnicy zorganizowano dla młodzieży widzewskich szkół podstawowych konkurs pn. „20 lat PPR". Celem konkursu (zespoły artystyczne, gazetki ścienne i zgaduj-zgaduje) była popularyzacja działalności PPR oraz działaczy PPR z Łodzi, a w szczególności z Widzewa. Pierwszą nagrodę — magnetofon marki „Melodia" — zdobył zespół recytatorski **ze Szkoły Podstawowej nr 154.**

Wczoraj w świetlicy ZPB im. Hanki Sawickiej odbyła się uroczystość podsumowująca całokształt trzymiesięcznej pracy konkursowej młodzieży widzewskich szkół. 17 zwycięzców w szkolnych eliminacjach stanęło do półfinałów i finałów zgaduj-zgaduli. Do finału zakłasyfikowało się 6 osób.

Finałową zgaduj - zgadulę prowadziła znana łódzka aktorka Zofia Petri.

Pierwszą nagrodę w finałach — rower wyścigowy — zdobyła **Teresa Świderska**, uczennica kl. VII ze Szkoły Podstawowej nr 114.

Była to pierwsza tego rodzaju w Łodzi impreza szkolna, popularyzująca dzieje XX-lecia PPR.

W świetlicy ZPB im. Hanki Sawickiej zorganizowano wystawę najlepszych szkolnych gazetek ściennych, poświęconych XX-leciu PPR.

J. KR.

Miejsce urodzenia — helikopter

BONN. — W śmigłowcu lecącym z poligonu zachodnioniemieckiego Grafenwoehr do szpitala amerykańskiego w Norymberdze amerykanka Norman R. Henson urodziła w czwartek córeczkę.

Pomocy przy porodzie, który odbył się na wysokości 800 metrów, udzielili matce sanitariusz amerykański i niemiecka pielęgniarka.

Dnia 27 kwietnia 1962 r. zmarł opatrzony świętymi sakramentami przeżywszy lat 65, nasz najukochańszy Mąż i Ojciec

Ś. † P.

Henryk Spodenkiewicz

b. kupiec

Msza święta za duszę Zmarłego odbędzie się w dniu 30. IV. br. o godz. 10 w kościele św. Krzyża.

Pogrzeb odbędzie się z kaplicy Starego Cmentarza katolickiego, przy ul. Ogrodowej, w dniu 30 kwietnia o godz. 16.30, o czym zawiadamiają pogrążeni w głębokim smutku

ŻONA, CÓRKI, SYNOWA, ZIĘCIOWIE, WNUKI i RODZINA.

6464/G

Jubilat nie myśli o emeryturze

Karl von Drais nazwany został diabelskim baronem, kiedy wynalazł pradziadka roweru. Za czarci pomysł uważano bowiem w 1817 roku drewniany mechanizm, wprawiany w ruch z rozbiegu. Silna kondycja pozwalała na tym pojeździe wyprzedzić konną dorożkę. Dopiero jednak po śmierci barona, dzięki wynalezieniu w 1851 r. pedału, nowy środek lokomocji doczekał się powodzenia, które mu towarzyszy po dzień dzisiejszy.

Więcej odwagi cywilnej, niż zręczności zademonstrowało w 1868 r. w Bordeaux kilka kobiet, które wzięły udział w pierwszym w świecie wyścigu kolarskim pań. Impreza wywołała olbrzymią sensację. Co bystrzejsi obserwatorzy szybko zauważyli, że panowie mniej interesowali się pędzącymi welocypedami, niż drepczącymi nóżkami pań. Z rozwianymi spódnicami, z śmiało obnażonymi kolanami walczyły one na welodromie o zwycięstwo. Zaszokowane tym panie z publiczności obserwowały zachwyt płci brzydkiej i postanawiały jak najszybciej zgłębić tajniki nowego sportu.

Wkrótce rower stał się bohaterem dnia i na przełomie dwu stuleci, nawet przedstawiciele tzw. „sfer wyższych" uważali za punkt honoru dosiadanie stalowego rumaka. Uprawiające kolarstwo panie z trudem nadążały za wymaganiami przepisów drogowych. Plakaty obrazujące groźne kraksy miały być ostrzeżeniem.

Mimo to, panie potrafiły się utrzymać na wysokości (niemałej) zadania. Elza von Blumen zdobyła sobie w Nowym Jorku tytuł „królowej szos".

Jak wiele nowych pomysłów, rower doczekał się swoistej hipertrofii formy. Skonstruowane w 1897 roku w USA monstrum, miało zaszachować wszystko, co zaproponowali cyklistom europejscy wynalazcy. Tylne koła pojazdu liczyły 3.35 m. Ośmiu silnych mężczyzn kręciło pedałami. Pojazd, który przy wzniesieniach wyprzedzany był przez pieszych, nie zdobył sobie popularności.

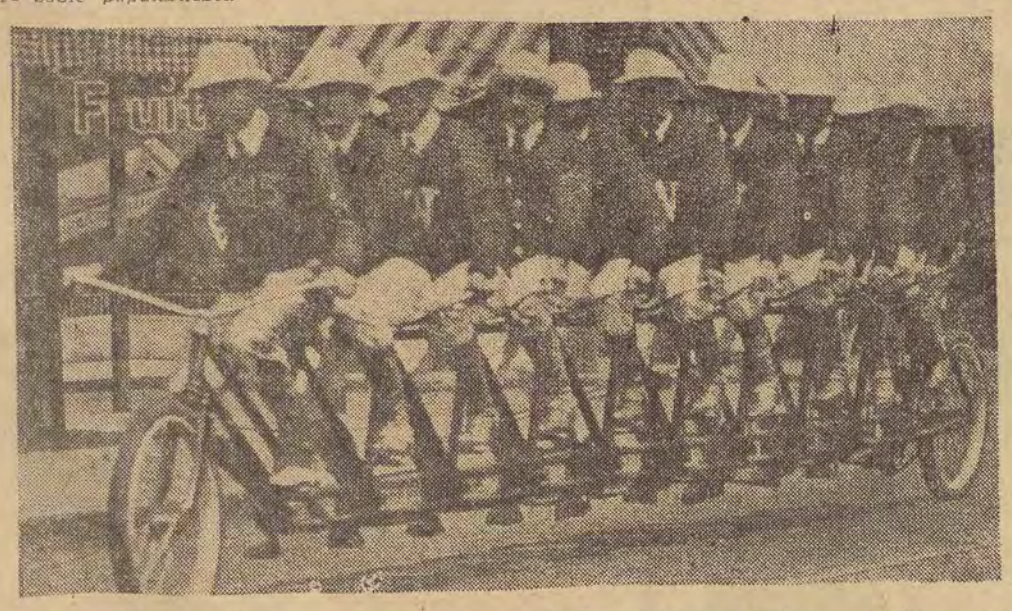

Wiek XX przyniósł dalsze udoskonalenie konstrukcji samego pojazdu — obniżenie jego wysokości, zastosowanie koła szprychowego i pneumatycznego ogumienia. Przyniósł też nowe pomysły jego stosowania. W amerykańskich variete, wyścigi na rolkach stalowego rumaka i konia wyścigowego stały się gwoździem programu. W wyścigu tym zwyciężały zawsze dwa kółka. Dżokeje w siodełku rowerowym stali się nowymi ulubieńcami publiczności.

W 1928 r. skonstruowano w Anglii rower wieloosobowy, tandem, który mógł pomieścić całą drużynę piłkarską (bez bramkarza). Z wiadomych przyczyn, ten dwukołowy omnibus zrobił „szałową" karierę w Szkocji.

Potrzeba jest matką wynalazku. W czasie II wojny światowej z braku benzyny rower — okresowo odsunięty przez pojazdy zmotoryzowane — znów stał się głównym środkiem lokomocji ludności cywilnej. Włoski konstruktor pedałowej dorożki, który z dumą demonstruje pojazd mieszczący całą rodzinę, miał niejednego konkurenta w Warszawie, gdzie ryksze rowerowe spotkać można było na każdym kroku.

Mieszkańcy paryskich przedmieść, którym w 1940 roku zabrano samochody, starali się znaleźć pociechę w upodabnianiu roweru do limuzyny. Skrzyżowanie roweru z namiotem, najbardziej jednak przypominało zawoalowaną mahometankę, a celofanowe szyby miały w czasie deszczu ten mankament, że nie były przecierane przez wycieraczki.

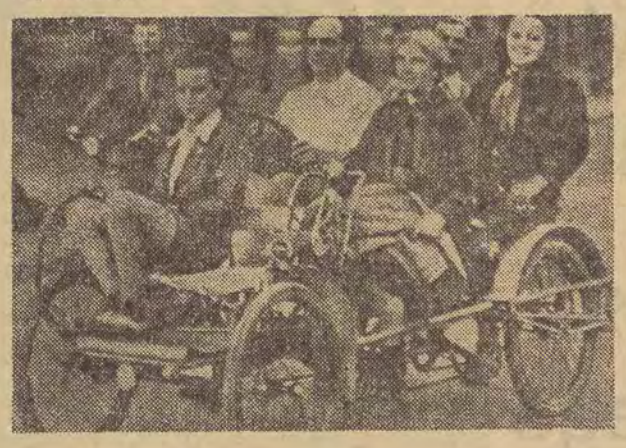

Dziś, po stu latach, czcigodny jubilat mimo że dożył okresu olbrzymiego rozwoju motoryzacji, wciąż jeszcze nie musi się uważać za emeryta. U nas, mimo poważnej konkurencji motocykla i samochodu, rower wciąż ma wielu zwolenników. Na Zachodzie przy całej orgii motoryzacyjnej, znów zaczyna się go honorować. Następuje nawrót do mającego wiele uroku prymitywu, pozwalającego na spokojną przejażdżkę zdala od uczęszczanych autostrad. Nieraz też ładuje się tam składany rower do bagażnika samochodu, by na dwóch kółkach szukać ruchu i odprężenia których nie można znaleźć na czterech.

Tak, tak, motoryzacja, mechanizacja i szalone tempo, bywają nieraz bardzo męczące. Nie zostawiają też miejsca na odrobinę romantyzmu, którego potrzebę, szczególnie teraz, wiosną, każdy (choć nieraz skrycie) odczuwa.

Opr. M. Kr.

Domy na złom

(Dokończenie ze str. 1)

w Łodzi aż 21 tysięcy domów (a właściwie domków) prywatnych, przeważnie owych parterowych drewniaków.

DLA POSTĘPU

Chcemy stworzyć dzielnicę wieżowców przy Piotrkowskiej od Głównej do Brzeźnej — trzeba wyburzyć istniejące domy. Chcemy z Głównej uczynić wreszcie ulicę wielkomiejską — to samo. Na ulokowanie w śródmieściu czekają szkoły, placówki zdrowia, zieleńce — znowu więc wyburzenia.

By osiągnąć postęp, zamierza się do roku 1980 wyburzyć 34 tysiące izb dla samych tylko potrzeb nowego budownictwa. Najwięcej trzeba będzie usunąć w śródmieściu, gdzie dosłownie nie ma niezamieszkałego metra kwadratowego przestrzeni.

Stosunkowo mniej pochłoną nowe osiedla, dla których wybiera się tereny prawie wolne. Tam jednak też nie jest łatwo, bo właściciele bieda-domków i kawałków ziemi robią wszystko, by wytargować dla siebie jak najlepsze warunki zamiany. Budowa niejednego osiedla opóźniła się z takich powodów o całe miesiące.

KRWIOBIEG MUSI BYĆ SPRAWNY

Za niecałe 20 lat ulica Piotrkowska zejdzie do roli... lokalnego „deptaka" dla pieszych, prawdopodobnie w ogóle znikną z niej pojazdy. Tak przewidują urbaniści. By do tego doprowadzić, trzeba uczynić przelotowymi ulice sąsiednie; więc Aleje Kościuszki „przebiją się" aż do Czerwonej i tam uzyskają połączenie z Wólczańską, więc Wschodnia i Sienkiewicza stworzą wreszcie jeden wielki „ciąg" komunikacyjny. Ulica Żeromskiego przez połączenie z Towarową wyprowadzi nas w kierunku na Zgierz. Zachodnia na odcinku od Zielonej do Ogrodowej uzyska wreszcie szerokość taką, jak Aleje Kościuszki, przez wyburzenie kilkunastu domów po swojej stronie wschodniej.

Nowe ulice i węzły komunikacyjne pochłoną w tym okresie aż 18 tysięcy starych izb.

NIE JEST ŁATWO

Nie jest łatwo z miasta zacofanego pod względem komunalnym, ciasnego, zabudowanego byle jak, bez planu, uczynić miasto nowe, pełne przestrzeni i nowoczesnych domów.

Każdego roku z obiektów do wyburzenia, zgłoszonych przez różne instytucje, władze miasta zatwierdzają zaledwie czwartą część, licząc się z każdą izbą. Jednak im więcej się buduje, tym więcej trzeba burzyć. W latach 1975—80 corocznie znikać będzie w Łodzi 10 tysięcy starych izb.

Wówczas to powolna jeszcze obecnie zmiana oblicza miasta uwydatni się w całej okazałości. Coraz więcej ludzi, powracając na swoje „stare śmieci", będzie spostrzegać ze zdziwieniem: patrzcie, naszego domu już nie ma...

Ale zapewne nie smutek będziemy wówczas odczuwać i nie tęsknotę za domem, w którym człowiek się urodził, lecz radość, że stara Łódź, jej niechlubne pamiątki „poszły na złom".

W żadnym innym mieście Polski nie ma kontrastów tak widocznych, jak właśnie w Łodzi. Dlatego tu każda zmiana jest szczególnie łatwo dostrzegalna. Śledzenie tych zmian dostarcza satysfakcji każdemu chyba obywatelowi grodu nad Łódką.

JULIAN BRYSZ

Uwaga pokrzywdzeni żyranci!

- JEŚLI ŻYROWAŁEŚ KOMUŚ WEKSEL DO ORS, A TERAZ ZA NIEUCZCIWEGO NABYWCĘ MUSISZ SPŁACAĆ RATY,
- JEŚLI DOSTAJESZ CIĄGLE UPOMNIENIA I ŻYJESZ W OBAWIE, CZY NIE SPADNIE NA CIEBIE OBOWIĄZEK SPŁACENIA RAT ZA KOGOŚ, KOMU LEKKOMYŚLNIE PORĘCZYŁEŚ DUŻĄ SUMĘ,
- JEŚLI NA PODSTAWIE WŁASNYCH DOŚWIADCZEŃ MASZ JAKIEŚ PROJEKTY ZMIAN W SYSTEMIE SPRZEDAŻY RATALNEJ

Napiszcie do nas w tej sprawie!

Uwaga pokrzywdzeni żyranci!

Chcemy zająć się waszymi kłopotami, przyjść wam z pomocą. Im więcej otrzymamy listów od was, tym bardziej wyczerpujące będą nasze wnioski.

Napiszcie do nas o swoich kłopotach!

DZIŚ rozmawiamy z Ireną Dziedzic

(Dokończenie ze str. 1)

— **A papierosy?**

— Nie, bo szkodzą

— **A kawa?**

— Zwyczajnie: nie lubię.

— **Psy, koty, kanarki...**

— Może jeszcze lwy i tygrysy? Nic z tych rzeczy w dobie racjonalnego rozdziału przestrzeni życiowej. A poza tym nie jestem jeszcze w tym wieku

— **Przepraszam, ale o wieku to nie ja pierwszy wspomniałem.**

— Ależ bardzo proszę, ja pracuję głową i nasz zawód nadaje się do kontynuowania do późnej starości. Sam pan więc widzi, że nie muszę się krygować w tej sprawie.

— **W jakim towarzystwie najlepiej się Pani czuje?**

— Wśród ludzi życzliwych tak jak każdy. Boję się bardzo nieufności, niechęci, a życzliwość daje mi poczucie bezpieczeństwa.

— **Czy podoba się Pani Łódź?**

— Mam niezwykle uroczych i sympatycznych kolegów w Łódzkiej Telewizji. Spotkałam się parokrotnie z czarującym przyjęciem łódzkiej publiczności. I jak pan teraz sądzi: czy ja lubię Łódź?

Rozmawiał **K-B.**

Kandydaci na Marsa

Jeden z uczonych amerykańskich, dr Hinton, prowadzi ciekawe doświadczenia z larwami pewnych owadów żyjących w Ugandzie, twierdząc, że mogłyby one egzystować w warunkach marsjańskich.

Larwy te, wysuszone w laboratorium dr Hintona, ożyły prawie wszystkie, gdy po 3 latach włożył je do wody. 77 godzin przeżyły one w temperaturze —190°, a 1 minutę wytrwały w warunkach +104°.

felieton z kroplą nadziei

(Dokończenie ze str. 1)

go sięgał po wysoko kwalifikowanych farbiarzy do Szwajcarii i Francji oraz po mechaników do Anglii. Imigracja jako zjawisko masowe skończyła się około 1845—1848 r. Na jej przerwanie wpłynęły lata światowego kryzysu gospodarczego i wstrząsów rewolucyjnych. Duże znaczenie miało nadto dość powszechne już na kontynencie europejskim zainteresowanie Ameryką jako obszarem imigracji stałej.

Skomplikowany proces rekrutacji włókniarzy zadecydował o dużym zróżnicowaniu narodowościowym proletariatu łódzkiego. Imigracja nie przedstawiała nadto grupy jednolitej pod względem ekonomicznym. Przeważali zubożali majstrowie, właściciele jednego, rzadziej dwóch warsztatów, czeladź i wyrobnicy pozbawieni wszelkich środków produkcji „bez sprzętu i wiktuałów". Nieliczni przedsiębiorcy wsparci kredytami rządu Królestwa, a od 1828 r., Banku Polskiego oraz personel techniczny, weszli w szeregi burżuazji i inteligencji. Liczbowo ocenia się dzisiaj imigrację na około 50 tys. osób zarówno w osadnictwie przemysłowym jak i rolnym (wraz z rodzinami). W masie swej przybysze związani byli z zacofanymi formami i techniką produkcji.

Reasumując, stwierdzić należy, że wyniki badań nauki polskiej poddają zasadniczej rewizji tezy nacjonalistycznej historiografii niemieckiej zarówno współczesnej jak i dawnej. Nie negujemy roli obcych przybyszów, zwłaszcza kadry kwalifikowanej. Wiemy jednak, że wszystkie kraje sięgały po obce siły robocze w okresie budowania swego przemysłu. Sprowadzała je Anglia, Francja, w dużym zakresie Prusy. Od początku jednak powstawania okręgu łódzkiego Polacy i fachowcy ze wszystkich ziem polskich odegrali decydującą rolę w budowie polskiego przemysłu włókienniczego.

To już wiosna proszę państwa!

zewsząd O WSZYSTKIM

Z nastaniem wiosny radni miasta Lincolnshire (Illinois), w trosce o bezpieczeństwo ptaków, uchwalili zarządzenie, na mocy którego wszystkie domowe koty muszą mieć zawieszone na szyjach małe grzechotki. Na nie stosujących się do owego zarządzenia obywateli nakładane są odpowiednio wysokie grzywny, recedywistom grozi nawet kara więzienia.

Wielu obywateli miasta wniosło protest, nazywając zarządzenie rajców „przesadną czułostkowością".

— Czyż mały ptaszek i jego los więcej znaczą dla was, panowie radni, niż na przykład mężczyzna stale narażony na niebezpieczeństwa ze strony pięknych kobiet? — wołali zgodnym chórem oponenci. — Czy zatem nie należałoby również nakazać wszystkim pięknisiom, aby zaopatrzyły się w naszyjniki z grzechotkami?... Pomyślcie, panowie radni!

Po kolejnej sesji rady miejskiej oponenci znaleźli odpowiedź w lokalnym dzienniku:

— Niestety, takiego zarządzenia wydać nie możemy, a to dlatego, że grzechotki weszłyby w modę i nosiłyby je nie tylko piękne, ale wszystkie bez wyjątku kobiety. Zresztą niewiele by to pomogło mężczyznom, którzy — jak wiadomo nie od dziś — dla złudnej piękności zawsze gotowi byli się rzucać bodaj w ogień.

(m)

Pewna zachodnioniemiecka fabryka produktów chemicznych przygotowała masę plastyczną, której zastosowanie pozwoli otwierać zamki bez najmniejszego zgrzytu. Produkt ten — jak reklamuje fabryka — przeznaczony jest dla mężów, którzy na wiosnę wracają późną nocą do domów i pragną ten fakt utrzymać w tajemnicy przed żoną.

(p)

Na prosty sposób konserwowania świeżych ryb wpadli tej wiosny Japończycy. W chwilę po złowieniu ryby wrzucają ją do alkoholu. Pijana ryba zasypia, co pozwala transportować ją bez kłopotów. Po otrzeźwieniu ryba zanurzana jest ponownie w wodzie morskiej i świeżutka trafia na lady sklepowe.

(p)

Każdej wiosny konserwator sekcji ornitologicznej ZOO w San Diego (Kalifornia) oddaje się dodatkowej pracy: buduje gniazda dla flamingów. Jest to niemała praca zważywszy, że samiczka nie złoży jajka gdzie indziej aniżeli na glinianym kopcu wysokości ponad 4,50 metra.

Konserwator tak tłumaczy „lenistwo" swoich podopiecznych: — w niewoli zapomniały jak się buduje gniazda i muszę to za nich robić.

(p)

☆ ☆ ☆

Jean Pauline White — 39-letnia angielska dewotka podpaliła dwa kościoły w Londynie. Przyczyna? Uczyniła to z rozpaczy z powodu odejścia do innej parafii uwielbianego pastora — ojca Horace Woodward.

Na skutek wiosny sędzia okazał się bardzo łagodny. Dewotka odzyskała wolność. Niemniej przez dwa lata wszystkie jej kroki będą strzeżone.

(p)

Francuski badacz Victor Forbin zajmował się przez pewien czas poszukiwaniem w dżungli Kolumbii złotonośnych żył złota. Któregoś dnia natknął się na Indian z dzikiego szczepu Konasów, a następnie powędrował do obozu ich kacyka Anenigo, aby wypalić z nim fajkę pokoju i złożyć mu podarki. Niestety, w momencie, gdy Forbin miał składać kacykowi owe podarki, stwierdził, że worek, w którym się znajdowały, zniknął jak kamfora.

— Proszę się nie martwić — odpowiedział kacyk. Ręczę, że jutro odnajdziemy worek nietknięty.

Nazajutrz Anenigo wezwał kapłana-znachora, ten zaś wybrał jednego z wojowników i kazał mu wypić żółtawy wywar z pewnego gatunku liany o liściach przypominających liście naszego bluszczu.

Ledwie tylko młody wojownik przełknął ostatnie krople wywaru, osunął się na ziemię i momentalnie zasnął. W tej samej chwili dwaj inni wojownicy do ramion śpiącego kolegi przywiązali dwa kilometrowe powrozy. Po upływie kwadransa śpiący zbudził się nagle, krzyknął przeraźliwie i zerwawszy się z ziemi, zaczął biec przed siebie tak szybko, że ledwie za nim nadążali jego koledzy uczepieni u powrozów.

Bieg zakończył się po 20 minutach tuż przed otworem do niewielkiej groty — tu bowiem młody wojownik upadł nieprzytomny. W grocie znaleziono nietknięty worek z podarkami.

Najciekawsze jest to, że ów wojownik ani sam nie był złodziejem, ani nie znał złodzieja — na miejsce ukrycia worka zaprowadziło go tajemnicze działanie wywaru z liany „ayahuelva".

Na wyspie Haiti dopiero niedawno wykryto tajemnicę „ludzi, którym ukradziono dusze". Są to tak zwani „Zombi", czyli krajowcy kompletnie pozbawieni woli i pamięci. Spotyka się ich najczęściej na różnych plantacjach, gdzie stanowią najtańszą siłę roboczą.

Oto w jaki sposób z człowieka normalnego powstaje „Zombi". Gdy ten czy ów plantator potrzebuje nowego robotnika - niewolnika, zwraca się do któregoś ze znachorów w dalszej okolicy, ten zaś „rzuca czary" na upatrzonego osiłka — osiłek wkrótce umiera, następuje ceremonia pogrzebu, stypa i żałoba rodziny. A w nocy czarownik wykopuje z mogiły nieboszczyka i, zatarłszy ślady, ładuje go na grzbiet konia. Nad ranem znachor zjawia się na fermie plantatora i z konia zdejmuje już zmartwychwstałego „Zombi". Ten zaś po odzyskaniu sił, pije, pracuje, dobrze sypia, lecz nigdy już nie przypomni sobie kim był, gdzie mieszkał i nawet nie pozna najbliższych krewnych — stał się człowiekiem - manekinem, bezwolnym popychadłem i to zadowolonym ze swego losu.

Wyjaśnijmy, że samo „rzucanie czarów" nie miało bynajmniej żadnego wpływu na zmianę osobowości wyżej wymienionego człowieka — zmianę tę wywołała reakcja ekstraktu, sporządzonego przez czarownika z bulw „peyotlu", a który to ekstrakt spożył lub wypił ów nieszczęśliwiec.

Indianie meksykańscy, jak również ze stanów Dakota i Oklahoma w USA, „peyotl" uważają za roślinę świętą, a jej miąższ za „ciało boskie". Jej spożywanie, odpowiednio dozowane, powoduje nie tylko niezwykle piękne wizje, ale i wzmacnia fizycznie.

Podróżnik francuski Alexandre Rouhier, który sam na sobie wypróbował działanie „peyotlu" (wypił 35 gramów wyciągu z tej rośliny), opowiada w jednej ze swych publikacji, że takich przecudownych wizji nie daje żaden z dotychczas znanych narkotyków. Przekonano się również, że „peyotl" inaczej dawkowany u wielu osobników powoduje jasnowidztwo oraz skłonności mediumiczne. Podobny wpływ wywiera również wspomniany na wstępie wywar z rośliny „ayahuelva".

To już wiosna!

Test dla kobiet od lat 16 do 100

Twoja twarz w Twoich rękach

Na każde z 7 pytań wybierz jedną lub więcej odpowiedzi uważanych przez Ciebie za właściwe, po czym porównaj swój wybór z opiniami umieszczonymi na końcu testu. Jeżeli miałaś rację w więcej niż 8 wypadkach — znaczy że umiejętnie dbasz o swoją urodę, 5—8 prawidłowych odpowiedzi świadczy, iż w pielęgnowaniu twarzy stosujesz na przemian dobre i złe sposoby. Natomiast mniej niż 5 słusznych odpowiedzi jest ostrzeżeniem: zamiast pomóc swojej twarzy w zachowaniu młodzieńczej świeżości, szkodzisz jej nieumiejętnymi zabiegami. Radzimy: biegnij do kosmetyczki!

PYTANIA

1 Gdy wiosną po raz pierwszy przypieka słońce — czy:

a) korzystasz z każdej wolnej chwili, żeby wystawić twarz na jego promienie,
b) opalasz się tylko przez kilka minut dziennie,
c) kryjesz twarz przed słońcem w obawie przed piegami.

2 Jeśli twoja cera stała się za sucha — czy:

a) natłuszczasz ją kremem lanolinowym,
b) stosujesz krem na bazie innego tłuszczu z dodatkiem witaminy A,
c) robisz kompresy z zimnej wody z dodatkiem kilku kropel gliceryny.

3 Jeśli po zimie twoje włosy i cera straciły świeżość, czy — oprócz zabiegów kosmetycznych —

a) starasz się spożywać jak najwięcej witaminy C (sałaty, cebuli, pietruszki),
b) dbasz o to, by w posiłkach znalazło się dużo witaminy A (młodych jarzyn, szczypiorku, mleka, twarogu),
c) każdą wolną chwilę spędzasz w ruchu i na powietrzu.

4 Kiedy wracasz od fryzjera — czy:

a) usiłujesz przedłużyć żywot fryzury przez nierozczesywanie loków i spanie w siatce na głowie,
b) energicznie szczotkujesz włosy we wszystkich kierunkach,
c) ostrożnie przeczesujesz fryzurę „rzadkim" grzebieniem.

5 Dowiedziałaś się lub (niestety!) sama spostrzegłaś, że szyja szybciej się marszczy od twarzy. Czy wobec tego:

a) przyjmujesz to jako „dopust boży", poświęcając całą uwagę swemu obliczu,
b) unikasz wszelkich zbędnych ruchów, które by mogły rozciągnąć skórę szyi i czynić ją workowatą,
c) poddajesz szyję stałym ćwiczeniom gimnastycznym.

6 Zauważyłaś, że twoje zęby ciemnieją i pokrywają się żółtym nalotem. Czy chcąc przywrócić im biały kolor:

a) zmieniasz szczoteczkę na twardszą, mocniej naciskasz przy czyszczeniu i dłużej czyścisz zęby,
b) próbujesz usunąć osad ostrym końcem pilnika,
c) od czasu do czasu przecierasz zęby 3-procentową wodą utlenioną i raz na tydzień, zamiast pasty, używasz sody z dodatkiem paru kropel cytryny.

7 Jeśli twoje oczy tracą blask, mają zaczerwienione obwódki i nabrzmiałe powieki — czy:

a) kładziesz na nie kompres z lodowatej wody,
b) przerywasz pracę lub czytanie i przez kilka minut trzymasz oczy zamknięte,
c) w pokoju do pracy lub nauki zmieniasz kolor ścian z niebieskiego albo popielatego — na biały.

ODPOWIEDZI WŁAŚCIWE

1-b. Po zimie skóra jest spragniona słońca. Trzeba je jednak dozować umiarkowanie, gdyż duża dawka promieni ultrafioletowych może zniszczyć cerę (piegi, plamy, uszkodzenia...).

2-b i c. Lanolina nie nadaje się do pielęgnowania suchej cery, ponieważ sama ma właściwości wysuszające. Kompresy z wody z dodatkiem gliceryny są pożądane, gdyż działają nawilżająco.

3-b i c. Witamina C nie ma wpływu na odżywienie przesuszonej skóry. Czyni to witamina A w stanie naturalnym i syntetycznym. Ruch na świeżym powietrzu — jak najbardziej pożądany!

4-b. Codzienny masaż szczotką jest dla włosów dobrodziejstwem. Szczotka usuwa kurz i brud, ożywia krążenie krwi w skórze głowy, daje włosom miękkość i połysk, czyni je podatne na ułożenie, utrwala fryzurę.

5-c. Zwiotczenie szyi zniknie, jeżeli ją będziesz codziennie gimnastykować. Podajemy ruchy: 20 razy kręcić szyją w lewo, tyleż razy w prawo, wciągnąć głęboko powietrze, odrzucić głowę do tyłu i, wydychając powietrze, powoli opuszczać ją na pierś — również 20 razy.

6-c. Mechaniczne usuwanie osadu szkodzi zębom, ponieważ niszczy ich emalię. Należy umiarkowanie stosować proste środki chemiczne.

7-a, b i c. Zarówno zimne kompresy, jak i kilkuminutowe zamknięcie oczu przynoszą szybką poprawę ich stanu. Chcąc jednak usunąć przyczyny zmęczenia, trzeba przede wszystkim stworzyć oczom dobre warunki pracy. Ściany niebieskie i popielate odbijają zaledwie 20—25 procent światła, natomiast białe — do 80 procent...

(opr. if)

Tydzień w TV

WTOREK — 1 MAJA 62 R.

7.35 Program dnia (Ł. lok.). 7.30 Międzynarodowy reportaż 1-majowy (Ł). 13.30 Przerwa. 14.55 Program dnia (Ł. lok.). 15.00 Estrada poetycka „Oni w pieśni przetrwali" (Poznań). 15.30 Koncert chopinowski w wykonaniu Jerzego Godziszewskiego (W). 16.05 „Muzyka lekka, łatwa i przyjemna" — program rozrywkowy (Ł. ogólnop.). 16.50 „Szatan z VII klasy" — film fabularny prod. polskiej (W). 18.35 „20 lat temu" — teleturniej (Łódź ogólnopolski). 19.30 Dziennik telewizyjny (W). 20.00 Program rozrywkowy z okazji rozpoczęcia XV Międzynarodowego Kolarskiego Wyścigu Pokoju (Berlin). 22.00 Ostatnie wiadomości (W).

ŚRODA — 2. V. 62 R.

11.00 Program dla szkół: (specjalny) „Fotografuj — to łatwe!" (W). 11.30 Przerwa. 15.55 Program dnia (Ł. lok.). 16.00 XV Międzynarodowy Kolarski Wyścig Pokoju. Sprawozdanie z zakończenia I etapu dookoła Berlina — na trasie 130 km. Transmisja z Berlina (B). 18.00 Program dla dzieci: „Zrobimy to sami" (W). 18.15 „Na półkach księgarskich" (W). 18.25 Wszechnica TV. Program z cyklu: „Jak patrzeć na dzieło sztuki" (Kraków). 19.00 Dziennik telewizyjny (W). 19.25 Transmisja z Amsterdamu — Finał Pucharu Europy w piłce nożnej „Benfico" (Lizbona) — „Real" (Madryt). 21.15 „Nasz wiek XX" — program publicystyczny (W). 21.55 Ostatnie wiadomości (W).

CZWARTEK — 3. V. 62 R.

11.00 Program dla szkół: „Historia" (dla klas VI) „Kościuszkowscy żołnierze" (W). 11.30 Przerwa. 15.55 Program dnia (Ł. lok.). 16.00 XV Międzynarodowy Kolarski Wyścig Pokoju. Sprawozdanie z zakończenia II etapu Berlin — Lipsk, na trasie 209 km. Transmisja z Lipska (Lipsk). 17.40 PKF (W). 17.50 Program dla dzieci „A co dalej?" (książki dla najmłodszych) (W). 18.05 „Klub Myszki Miki" — film (W). 18.55 „Człowiek istota krucha" — program historyczny (W). 19.30 Dziennik telewizyjny (W). 20.00 „Cena strachu" I i II seria — film fabularny prod. franc. (dozwolony od lat 16) (W). 22.20 Ostatnie wiadomości (W).

PIĄTEK — 4. V. 62 R.

15.55 Program dnia (Ł. lok). 16.00 XV Międzynarodowy Kolarski Wyścig Pokoju. Sprawozdanie z zakończenia III etapu Lipsk — Erfurt, na trasie 180 km. Transmisja z Erfurtu (Erfurt). 17.30 Film z cyklu: „Mój koń" — „Klub cztery — H" (W). 18.00 „50-lecie dziennika „Prawda" — reportaż z Moskwy (Moskwa). 18.40 Film krótkometrażowy (W). 18.55 „Danka została sama" — młodzieżowy program publicystyczny (W). 19.30 Dziennik telewizyjny (W). 20.00 „Szkoła obmowy" — Komedia Wojciecha Bogusławskiego w reż. Wład. Krasnowieckiego. Transmisja z Teatru Narodowego w Warszawie (W). 22.50 Ostatnie wiadomości (W).

SOBOTA — 5. V. 62 R.

11.00 Program dla szkół: Geografia (dla klas V) „Krajobraz polarny" (W). 11.30 Przerwa. 15.55 Program dnia (Ł. lok.). 16.00 XV Międzynarodowy Kolarski Wyścig Pokoju. Sprawozdanie z zakończenia IV etapu. Transmisja z Karl Marks Stadt, (Karl Marks Stadt). 17.35 Program tygodnia (W). 17.50 Program tygodnia (Ł. lok.). 18.00 Program dla dzieci: 1) „A co dalej w programie?", 2) Teatrzyk „Violinek" (W). 18.55 „Spojrzenia i opinie" (Ł. lok.). 19.30 Dziennik telewizyjny (W). 20.05 „Pegaz" — magazyn kulturalny pod redakcją Grzegorza Lasoty (W). 20.35 „Bez adresu" — film fabularny prod. franc. (dozw. od lat 16) (W). 22.05 PKF (W). 22.15 Ostatnie wiadomości (W). 22.20 „Plebiscyt piosenki" — program rozrywkowy.

Z notatnika atomowego

IZOTOPY — GÓRNIKOM

Doświadczenia ZSRR wskazują, że przyrządy izotopowe są niezastąpione w górnictwie, gdyż mogą najlepiej sprostać panującym tu trudnym warunkom roboczym. Doskonale spisują się więc jako wskaźniki napełnienia wagoników węglem, regulatory ruchu transporterów i lokomotyw, liczniki wagonów, rejestratory składu atmosfery w kopalni, regulatory pracy kombajnów i sortowników itp.

ATOM I... WETERYNARIA

Uczeni radzieccy uzyskali ostatnio poważne sukcesy w dziedzinie zastosowania sztucznych izotopów promieniotwórczych w weterynarii. „Udało się nam — stwierdził prof. M. Kudriawcew — opracować metody praktyczne, pozwalające zapobiegać różnym chorobom zwierząt domowych. Otworzyły się również szerokie możliwości zastosowania izotopów w chirurgii weterynaryjnej".

2.000 „IZOTOPOWYCH LICENCJI" W USA

Około 2.000 firm posiada w Stanach Zjednoczonych oficjalne licencje, zezwalające na posługiwanie się sztucznymi izotopami promieniotwórczymi. W roku 1961 zakupiły one ok. jednego miliona jednostek Curie promieniotwórczego kobaltu 60.

CO ROBIĆ Z ODPADAMI PROMIENIOTWÓRCZYMI?

W Monaco zakończyły się niedawno obrady specjalnej sesji Międzynarodowej Agencji Energii Atomowej, poświęconej sprawom usuwania odpadów promieniotwórczych do mórz i oceanów. Zreferowano tam m. in. ostatnie wyniki prac Instytutu Oceanograficznego — MAEA, specjalizującego się w tej dziedzinie badań.

Zaczyna się to bardzo wcześnie. Kiedy Marysia, Zosia, Kasia nauczy się chodzić — tańczy krakowiaka, kiedy nauczy się mówić — deklamuje wierszyki. Oczywiście na imieninach cioci, babci, wujka. Rodzina jednogłośnie orzeka, że narodziło się cudowne dziecko.

Cudowne dziecko idzie następnie do szkoły, ale ponieważ jest wrażliwe i słabowite, rodzina załatwia poprzez lekarza zwolnienie go z lekcji wychowania fizycznego. W to miejsce dziecko uczy się gry na skrzypcach, na fortepianie, a czasem nawet na harmonii. Na ulicy często możecie spotkać małych brzdąców uginających się pod ciężarem instrumentów, pieczołowicie zamkniętych w dużych futerałach.

Cudowne dziecko ma trudności z nauką w szkole. Nie szkodzi. Z artystami tak zawsze bywa. Mickiewicz przecież też miał dwóje. Grunt to talent. A talent to kariera, popularność, sława, I PIENIĄDZE. Słowem Everest szczęścia. Choć raz go zdobyć i umrzeć.

NA TROPIE „gwiazd"

Stara to prawda, że własne nie spełnione marzenia dorośli realizują poprzez swe dzieci. Jeżeli jednak dziecko ma zostać muzykiem, to tylko dyrygentem, jeżeli żołnierzem — to tylko generałem.

Jeśli dziewczyna jest ładna, talent utożsamia się wtedy z urodą. Chodzi więc tylko o skapitalizowanie tej urody, o wyciągnięcie z niej maksymalnych korzyści.

„Czuję w sobie Eros i talent, mam 9 klas szkoły podstawowej, sto centymetrów w biuście i wszystkie zęby zdrowe".

Ileż ta biedna dziewczyna musiała nasłuchać się bzdurnych pochwał na temat swej urody, zanim tę upokarzającą ofertę wysłała do wytwórni filmowej. Przecież jeśli napisać te same słowa w trzeciej osobie, zabrzmią one, jak kupiecka reklama handlarza niewolników na bagdadzkim rynku.

Charakterystyczne, że mit kariery, szczególnie kariery artystycznej zawęził się u nas wyłącznie do filmu, tej fabryki snów, marzeń i nadziei. Ze szczególnym nasileniem występuje on w środowiskach małomiasteczkowych i półinteligenckich. Stamtąd też napływa najwięcej listów do pism filmowych, kobiecych i **do wytwórni w Łodzi.**

Można pokusić się nawet o stwierdzenie, że każda przypadkowa kariera młodej dziewczyny unieszczęśliwia setki innych młodych dziewcząt w tym kraju. Ileż np. goryczy i zawodów sprawiła ładnym dziewczętom błyskotliwa kariera Basi Kwiatkowskiej.

„Chodzę do kina, przeglądam czasopisma, patrzę i czuję, że Hanka śmiało może rywalizować z Basią Kwiatkowską... Uczyła się cały czas w Szczecinie (obecnie kończy praktykę w klinice położniczej) i od 1 pójdzie do szpitala w T. Czuję że szkoda Haneczki młodości. Może przysłużyłaby się dobrej sprawie...".

„Ja czuję się, że będę miała talent do zagrania małej rólki. Basia Kwiatkowska nie kończyła matury, a przypadkowo zagrała w filmie. Czy w Łodzi, w szkole aktorskiej, nie mogłabym chodzić do ogólniaka(!) Naprawdę wszystko zależy od szczęścia. Pola Raksa również miała szczęście, aby zagrać rolę Wandzi w filmie „Szatan z siódmej klasy" lub Małgosia Piekarska".

Więc kariera małego dziecka także budzi zawiść i rodzi złudzenia. Ba, żeby tylko.

„Szanowny Panie Kierowniku Kobyliński! Może Panu już wiadomo, iż moja córeczka pragnie dostać się do podobnego zakładu. W tej sprawie pisałam do Warszawy i dostałam odpowiedź z informacją, iż tę sprawę można załatwić w Łodzi. Poinformowali mnie również, aby wysłać zdjęcia córeczki właśnie do Pana. Więc tym razem wysyłam jej zdjęcia. Prywatnie bardzo proszę, aby Pan Kierownik naprawdę przychylnie rozpatrzył tę sprawę. Ja osobiście będę Panu bardzo za to wdzięczna, a córeczka moja niezmiernie zadowolona".

Jak z tego wynika, popularne swego czasu konkursy zbałamuciły nie tylko wiele ładnych dziewcząt, ale również wiele mamuś, lecz spodziewanych rezultatów nie przyniosły. Karriera konkursowej gwiazdy kończy się przeważnie na jednym filmie, na jednej małej rólce. Rzecz jasna, że każdy z nas mógłby zagrać samego siebie. Swego czasu reżyserzy włoscy bazowali nawet na amatorach. Aktorstwo polega jednak na wcielaniu się w rolę innych osób, a tego amator nie potrafi. Nasi reżyserzy opierają się przeważnie na aktorach zawodowych. Tak jak we wszystkich bowiem dziedzinach życia, tak i w filmie istnieje kult fachowości. Oczywiście niekiedy zdarzają się w filmie role młodych lub bardzo młodych dziewcząt. Reżyserzy starają się dobrać je wtedy ze środowisk twórczych, z teatrów studenckich, ze szkół aktorskich, plastycznych, baletowych, muzycznych itp.

Angażowanie aktora do filmu odbywa się w sposób bardzo prozaiczny. Jedynie tylko w kiepskich filmach zdarzają się sceny, że dziewczyna idzie ulicą, spostrzega ją reżyser, zakochuje się od pierwszego wejrzenia, wielka miłość i kariera gwiazdy. Praktycznie zaś przy Wytwórni Filmowej w Łodzi istnieje specjalna sekcja ewidencji aktorów i statystów, która dysponuje aktualnymi zdjęciami i adresami wszystkich aktorów w Polsce. Każdy z nich posiada tam kartotekę z kompletem zdjęć oraz krótki opis cech fizycznych, jak np. wzrost, tusza, kolor włosów, cechy charakterystyczne, ważniejsze role grane w teatrze oraz wyszczególnione umiejętności: śpiew, taniec, sport, gra na instrumentach muzycznych, obce języki i inne.

Czy wobec tego całkowicie należy wykluczyć protekcję przy angażowaniu aktorów? Na pewno nie. Film to wielki splot zagadnień artystycznych, technicznych i personalnych. Istnieją tam sezonowe mody i sezonowi faworyci. Ileż atramentu zepsuli dziennikarze, aby namówić filmowców na eksploatację nieprzeciętnego talentu komediowego Adolfa Dymszy. I nic z tego nie wyszło. A jak długo trwała przymusowa kwarantanna Danuty Szaflarskiej i Aliny Janowskiej, aktorek, jak najbardziej filmowych.

Okazuje się więc, że drogą do filmowego „raju" nie jest nawet często talent, co dopiero mówić tu o urodzie.

Oczywiście każda ładna dziewczyna ma prawo do irracjonalnej wiary w uśmiech losu. Istnieją bowiem przykłady zawrotnych karier młodych dziewcząt i istnieć będą one zawsze. Nie można jednak na tej podstawie budować swego programu życiowego, gdyż, o paradoksie, konsekwencja ta świadczyć będzie właśnie o braku woli i ambicji życiowych.

Owszem, film jest sztuką atrakcyjną i nie ma się czemu dziwić, że ładne dziewczęta ciągną do niego, jak muzułmanie do Mekki. To jest w końcu przecież takie ludzkie. Jednakże warto pamiętać, iż jest to muza kapryśna i zwodnicza.

KAROL BADZIAK

❖ POWIEŚĆ „DZIENNIKA" ❖ POWIEŚĆ „DZIENNIKA" ❖ POWIEŚĆ „DZIENNIKA" ❖ POWIEŚĆ „DZIENNIKA" ❖ POWIEŚĆ

MANFRED GREGOR (96)

Tłumaczyły:
EMILIA BIELICKA i TERESA JĘTKIEWICZ

Sędzia Schober nie dosłyszał pukania do drzwi. Dopiero kiedy niski mężczyzna o smutnej twarzy stał już prawie przed jego biurkiem, spojrzał na niego.

— Dyrektor Krämer! Jak to miło znowu pana zobaczyć!

— Muszę się znowu wyładować — mruknął Krämer. — Pan jest moim duchowym śmietnikiem!

— No, słucham pana — powiedział Schober — Co tam słychać u moich owieczek?

— Kerschbaum mnie martwi. Chodzi ponury i milczący. Nie ma z nim żadnego kontaktu. To musi być coś więcej, nie chodzi tylko o karę.

— Tak — odparł Schober. — Siedzi w nim to i drąży. Sprawa tego zastrzelonego chłopca. — Spojrzał zamyślony na Krämera. — Musicie mieć go na oku. A co z Gerberem?

— Ćwiczy się w „połykaniu". Trzymamy go w areszcie. Do wyzdrowienia.

— Jego sprawy nie najlepiej wyglądają — powiedział Schober. — Zbyt łatwo się dopasowuje. Ale tak prędko go nie wypuścimy.

Sędzia zacisnął dłonie, aż mu pobielały.

— A Morasch?

— Twardy — odparł Krämer. — Ale w dobrym sensie. Aż trudno uwierzyć, że taki chłopaczek...

— Tak, tak! — Schober wyprostował się. — Słusznie go oceniłem. On jest jednym z tych, co wnoszą trochę światła w ciemności.

— Ładnie to pan określił! — zakpił Krämer — Ale za mało tego światła! Za mało! Na tyle mroku.

— Mogę panu więcej dostarczyć — uśmiechnął się Schober. — Zapalę panu cały żyrandol.

— Jak to? — zapytał sceptycznie Krämer.

— Będziemy budować.

— Budować? Czyżby zatwierdzono plany?

— Tak — potwierdził Schober. — Dostaniemy dwa nowe zakłady. Jeden w Hohenlinden a drugi u mnie. Pod miastem. W stronie Gernwies.

Krämer jeszcze w to nie wierzył.

— Naprawdę według naszych planów?

— Tak, właśnie taki zakład, jakiego nam potrzeba.

Twarz Krämera spochmurniała.

— Mnie tam jest wszystko jedno.

— Ale przecież o to chodzi.

— O co? — spytał szybko Krämer.

— O to, czy pan tego chce.

— Człowieku! Czy ja chcę! Pewnie, że chcę! Ale co będzie z moją budą?

— Ministerstwo jeszcze nie powzięło decyzji na ten temat, — oświadczył Schober tonem urzędnika ministerstwa. — W każdym razie ten gmach nie będzie miał zastosowania jako miejsce wymiaru kary.

— No, to w drogę! — powiedział Krämer. — Na co jeszcze czekamy!

Sędzia spojrzał na niego zdziwiony.

— „Pod Ostry Róg" — oświadczył Krämer

— Trzeba to przecież uczcić.

Opuścili razem gmach sądu. Schober wyszedł na ulicę.

— Ostrożnie! — krzyknął Krämer.

Szary Mercedes śmignął tuż przed nosem sędziego.

— Niechże pan uważa! — powiedział Krämer. — Jeszcze pana potrzebujemy.

Schober nie zwracał na niego uwagi. Z zadumą patrzył w ślad za samochodem.

— Ja go przecież znam! — mruknął.

Wóz zatrzymał się niedaleko. Kierowca wychylił się i zawołał:

— Mogę panów podwieźć?

Obaj panowie przyśpieszyli kroku.

— Bardzo chętnie! — powiedział Schober.

— Do restauracji „Pod Ostrym Rogiem". To niedaleko stąd.

Wóz podjechał do nich powoli. Schober przyjrzał się twarzy kierowcy. Usiłował sobie coś przypomnieć. Nagle powiedział:

— Ja pana przecież znam!

— Oczywiście! — Młody człowiek roześmiał się. — Praktykowałem kiedyś jako opiekun!

— Aha! — powiedział Schober. — A teraz?

— Zmieniłem zawód. Przerzuciłem się na branżę tekstylną.

— Dlaczego nie został pan u nas?

Kierowca spojrzał na sędziego z politowaniem.

— Użerać się z wykolejonymi chłopakami i guzik z tego mieć. Taki głupi nie jestem!

Potem, w restauracji, podnieśli do góry kufle z piwem.

— Pod co wypijemy? — zapytał Krämer.

— Żeby głupich nie zabrakło! — mruknął Schober.

— Morasch! — zawołał dozorca, stając w drzwiach warsztatu.

Michał podszedł do niego.

(D. c. n.)

Wkrótce na ekranach!

»DRUGI BRZEG«

wybitny dramat psychologiczny produkcji polskiej

Reżyseria: Zbigniew Kuźmiński

Zdjęcia: Karol Chodura

W rolach głównych: Józef Nowak, Franciszek Pieczka, Halina Mikołajska i inni. 1955-K

MIESZKANIA za DEWIZY

Bank Polska Kasa Opieki SA

zawiadamia PT Klientów, że dysponuje

mieszkaniami z nowego budownictwa typu własnościowego

Ekspozytura Banku PKO SA w Łodzi ul. Jaracza 6

udziela dokładnych informacji, przyjmuje wpłaty w walucie obcej, względnie w bonach towarowych Banku PKO 1642/T

Dziś - 29 kwietnia br.

Sklepy MHD Art. Gospodarstwa Domowego prowadzą sprzedaż artykułów elektrotechnicznych i gospodarstwa domowego:

ul. Nowomiejska 6
„ Piotrkowska 91
„ Piotrkowska 115
„ Piotrkowska 125
„ Piotrkowska 181
ul. Przybyszewskiego 32/34
„ Narutowicza 32
„ Główna 54
„ Piotrkowska 85
„ Narutowicza 4 1991/K

OGŁOSZENIA DROBNE

SPRZEDAŻ

PIANINA — fortepiany — stroi — naprawia — ekspertyzy. Gulgowski, Zachodnia 101, tel. 265-48. Uwaga! Instytucje — przelewem. 6288 g

MODNE kurtki i płaszcze damskie i męskie z tworzywa sztucznego gotowe poleca pracownia, Łódź, Jaracza 9 6032

MASZYNĘ sandałkową, lodówkę „Zil", pralkę, nowy aparat fotograficzny „Zorka 3", rower czeski „Tourist" sprzedam Wiadomość, Wschodnia 56 m. 16. 6187 g

NIERUCHOMOŚCI

PLACE, domki, wille, gospodarstwa najlepiej kupić i sprzedać można w Spółdzielni „Czystość" w Łodzi, ul. Główna 11, tel. 220-47, która udziela informacji czy nieruchomość jaką chcesz kupić nie jest zagrożona. 1476 K

DOMEK jednorodzinny w Rudzie Pabianickiej przy ul. Pokładowej 21 sprzedam. 6168 g

KUPNO

BUTELKI do limoniady kupię, tel. 439-42. 6189 g

Samochody-motocykle

SAMOCHÓD P-70 w idealnym stanie sprzedam. Oglądać w godz. 8—14, Piotrkowska 38. 6358 g

„DKW" — blaszanka w bardzo dobrym stanie sprzedam. 1 Maja 74 m. 5 godz. 10—17. 6134 g

MOTOCYKL M-72 z koszem sprzedam. Wiadomość Zachodnia 23 b m. 37. 6082 g

SAMOCHÓD osobowy „Adler" pilnie sprzedam. Łódź, Zamenhofa 6 m. 34 a. 6171 g

DWA „Fiaty" — 1100 w dobrym stanie sprzedam. Zgierz, Aleksandrowska 16. 5690 g

SAMOCHÓD „Skoda" — furgonetkę 1200 oraz osobowy małolitrażowy tanio sprzedam. Ozorków, 18 Stycznia 8, tel. 103. 6130 g

„OCTAVIĘ" - Super z radiem sprzedam. Tel. 344-93 godz. 8—11. 6151 g

„JUNAK" M-10 po dotarciu sprzedam. Ogladać w niedzielę — Buczka 34 godz. 9—16. 6138 g

„SUPER OCTAVIĘ" sprzedam. Informacje tel. 309-14. 1693 T

„OCTAVIĘ" stan idealny sprzedam. Oglądać Łódź, Sowińskiego 40. 1694 T

SAMOCHÓD „Chevrolet de Lux" sprzedam. Łódź, Warszawska 118. 6097 g

SKUTER „Osa" sprzedam, Piotrkowska 56 w niedzielę godz. 11—14, tel. 468-66. 6112 g

MOTOCYKL M-72 sprzedam. Wiadomość Wólczańska 143. 6036 g

SAMOCHÓD „Wartburg" jasnopopielaty, stan doskonały sprzedam. Tel. 382-29. 6486 g

SYRENĘ stan bardzo dobry sprzedam. Rzgowska 47 m. 8. 6129 g

LEKARSKIE

Dr SIENKO specjalista chorób skórnych, wenerycznych. 16—18, Kilińskiego 132 5777 G

Dr KUDREWICZ specjalista chorób wenerycznych, skórnych 8—10, 14—16, ulica 22 Lipca 4. 6431 g

Dr Jadwiga ANFOROWICZ, weneryczne, skórne 15.30—18.30, Próchnika 8 6376 G

Dr ZIOMKOWSKI — specjalista chorób wenerycznych, skórnych 16—19, Piotrkowska 14 5755 G

NAUKA

KURS KIEROWCÓW I, II, III kategorii rozpoczyna Polski Związek Motorowy Ośrodek Szkolenia w Łodzi. Kursy amatorskie samochodowo-motocyklowe przyspieszone rozpoczynamy co tydzień. Kursy rowerowe w każdą niedzielę godz. 11. Zapisy na wszystkie kursy codziennie ul. Piotrkowska 183 w godz. od 8 do 16, tel. 278-43, 304-36

USŁUGI

TELEWIZORY naprawiam natychmiast. tel. 226-99, A. Rymiszewski, Główna 39 5224 G

PRACA

BLACHARZ samochodowy potrzebny. Oferty „6077" Biuro Ogłoszeń, Piotrkowska 96. 6077 g

TKACZKA (tkacz) młoda umiejąca robić szaliki na małym ręcznym krosienku potrzebna. — Oferty „6148" Biuro Ogłoszeń, Piotrkowska 96. 6148/49 g

POMOC domowa na stałe potrzebna. Wólczańska 235 m. 11. 6131 g

PRACOWNICY POSZUKIWANI

KOREKTORKĘ-KOREKTORA zatrudni zaraz **Łódzkie Wydawnictwo Prasowe.** Zgłoszenia: Piotrkowska 96, lewa oficyna, IV piętro, dział kadr. 1914/K

ST. KSIĘGOWYCH, robotników niewykwalifikowanych, **betoniarzy, murarzy, brukarzy** oraz **operatora** na spychacz z uprawnieniami zatrudni zaraz **Łódzkie Przedsiębiorstwo Budownictwa Przemysłowego nr 1.** Zgłoszenia przyjmuje dział zatrudnienia i płac ŁPBP Łódź, Al. Kościuszki 101. Dla pracowników zamiejscowych hotel i stołówka zapewnione. 1910/K

INŻYNIERÓW i techników o specjalności papierniczej, **inżynierów i techników budowlanych, techników mechaników, kosztorysantów** na roboty elektryczne oraz **maszynistki i pracowników umysłowych** ze średnim wykształceniem na stanowiska referentów (kobiety) zatrudni **Biuro Projektów Przemysłu Papierniczego w Łodzi.** Zgłoszenia przyjmuje sekcja personalna, ul. Zachodnia 70. 1313/K

INŻYNIERÓW mechaników - konstruktorów ze znajomością maszyn włókienniczych, **inżyniera mechanika** lub **włókiennika** ze znajomością języków obcych, **technika-mechanika-technologa i robotnika** gospodarczego zatrudni **Centralne Biuro Techniczne Przemysłu Maszyn Włókienniczych w Łodzi, ul. Gdańska 86.** Informacji udziela dział kadr w godz. od 7 do 15. 1509/T

TYNKARZY, parkieciarzy, malarzy, elektryków, kierowców oraz **2 techników budowlanych** na zastępców kierowników budów i **robotników** niewykwalifikowanych zatrudni natychmiast **Łódzkie Przedsiębiorstwo Budownictwa Uprzemysłowionego w Łodzi, ul. Urzędnicza 45.** Zgłoszenia przyjmuje dział zatrudnienia, pokój 107. Parkieciarze i malarze powinni zgłaszać się na odcinek przy ul. Kasprzaka róg Gandhiego. 1404/T

INŻYNIERA mechanika lub **chemika** na stanowisko kierownika produkcji (po okresie próbnym mieszkanie zapewnione) **inżyniera** lub **technika mechanika** do działu głównego mechanika oraz **księgową** do księgowości materiałowej zatrudnią natychmiast **Zakłady Produkcji Elementów Budowlanych w Łodzi, ul. Wieniawskiego 5.** Wynagrodzenie w/g układu zbiorowego w budownictwie.

DWÓCH MAGAZYNIERÓW ze znajomością branży galanteryjno-włókienniczej zatrudni natychmiast **Hurtownia Międzypowiatowa WZGS w Łodzi, ul. Zbąszyńska 3 (Żabieniec).** Warunki do omówienia na miejscu.

MISTRZÓW budowlanych, kierownika budowy, tynkarzy na elewacje, **operatorów** na sprzęt średni z uprawnieniami oraz **robotników** niewykwalifikowanych — zatrudni natychmiast **Łódzkie Przedsiębiorstwo Budownictwa Miejskiego — Wschód, ul. Kopernika 37.** Zgłoszenia przyjmuje dział zatrudnienia, pokój nr 5. w godz. od 8 do 14. 1567/T

KSIĘGOWEGO - rewidenta, wymagane co najmniej średnie wykształcenie oraz praktyka w służbie finansowo-księgowej (praca w terenie), wynagrodzenie 2.650 zł, plus premia — zatrudni natychmiast **Przedsiębiorstwo Handlowe.** Podania kierować do PH, Łódź, Cmentarna 4/6. 1625/T

KSIĘGOWEGO inwentaryzatora ze znajomością branży metalowej — zatrudnią natychmiast **Łódzkie Zakłady Metalowe, Łódź, ul. Targowa 9a.** Zgłoszenia przyjmuje i informacji udziela dział kadr, w godz. od 7 do 15. 1662/T

Dnia 27 kwietnia 1962 r. zmarła nasza najukochańsza matka i babcia

Ś. † P.

Kazimiera Leśniewicz

z ZIMOWSKICH

Pogrzeb odbędzie się dnia 29 kwietnia br., o godz. 16 z kaplicy Starego Cmentarza katolickiego, przy ul. Ogrodowej, o czym zawiadamiają pogrążone w głębokim bólu i smutku

DZIECI, WNUCZKI i RODZINA.

6444/G

Dnia 27 kwietnia 1962 roku zmarła po długiej i ciężkiej chorobie nasza najukochańsza matka, teściowa i babcia

Ś. † P.

Maria Borkowska

z domu TOMASZEWSKA

Pogrzeb odbędzie się dnia 29 kwietnia br. o godz. 15 z kaplicy cmentarza rzym.-kat. na Dołach, o czym zawiadamiają pogrążeni w rozpaczy

CÓRKI, SYNOWIE, SYNOWE, ZIĘĆ i WNUCZKI.

6478/G

Dnia 27 kwietnia 1962 r. zmarła przeżywszy 28 lat nasza najukochańsza żona, matka, córka i siostra

Ś. † P.

Maria-Anna Kowalik

z domu STUSIO

Pogrzeb odbędzie się w dniu 29 kwietnia br. o godz. 17 z kaplicy Szpitala Miejskiego im. Żeromskiego w Pabianicach.

MĄŻ, DZIECI, RODZICE i BRAT.

6429/G

Kołedze Stanisławowi SOBCZAKOWI, w związku z tragiczną śmiercią

Córki MAGDY

wyrazy szczerego współczucia składają

ZARZĄDY, CZŁONKOWIE I PRACOWNICY CECHU RZEMIOSŁ SPOŻYWCZYCH i ZRZESZENIA GOSPODARCZEGO w ŁODZI.

6388/G

WAŻNE TELEFONY

Ogłoszenia wymiarowe telefoniczne	311-50
Informacje o wszelkich usługach	03
Pogot. Ratunkowe	09
Pogot. Milicyjne	07
Nocna pomoc lekarska m. Łodzi	444-44
Straż Pożarna	08
Kom. Miejska MO	292-22
Kom. Ruchu Drogowego	516-62
Pryw. Pogot. Dziec.	300-00
Pryw. Pogot. Lek.	333-33 555-55
Centrala Podmiejska	01
MOI	359-15

TEATRY

TEATR NOWY (Więckowskiego 15) g. 16 **„Ptak"**, g. 20 **„Brytannik"**; 30.4. nieczynny

MAŁA SALA g. 20 **„Żabusia"**; 30.4. nieczynna

TEATR 7.15 (Traugutta 1) g. 18.15 **„Grunt to rodzinka"** (przedst. zamk.) 30.4. g. 19.15 j. w.

TEATR JARACZA (Jaracza 27) g. 11 i 16 **„Nigdy nie można przewidzieć"** (przedst. zamkn.) g. 19 **„Volpone"**; 30.4. g. 16.30 **„Nigdy nie można przewidzieć"**

TEATR POWSZECHNY (Obr. Stalingradu nr 21) g. 14 **„Droga do Rzymu"**, g. 19 **„Ich dwóch"** 30.4. g. 18.30 **„Grube ryby"**

TEATR ROZMAITOŚCI (Moniuszki 4a) g. 17 **„Burza"**; 30.4. nieczynny

OPERETKA (Piotrkowska 243) g. 16 **„Paryskie perfumy"** (przedstaw. zamkn.); 30.4. g. 16 j. w.

OPERA (Teatr Nowy) g. 11 **„Fontanna Bachczysaraju"**, 30.4. (T. Nowy) g. 19 **„Faust"**

PINOKIO (Kopernika 16) g. 12 i 17.30 **„Tomcio Paluch"**, 30.4. nieczynny

ARLEKIN (Wólczańska 5) g. 18 **„Nal i Damayanti"**, 30.4. j. w.

TEATR ZIEMI ŁÓDZKIEJ (Kopernika nr 8) g. 19.30 **„Anna Christie"**

MUZEA

MUZEUM RUCHU REWOLUCYJNEGO (Gdańska 13) g. 11—17. 30.4. nieczynne

MUZEUM ARCHEOLOGICZNE i ETNOGRAFICZNE (Pl. Wolności 14) nieczynne

MUZEUM SZTUKI (Więckowskiego 36) Wystawa „Wojciech Gerson" g. 10—16, 30.4. nieczynne

MUZEUM HISTORII WŁÓKIENNICTWA (Piotrkowska 282) g. 11—18. 30.4. nieczynne

* * *

ZOO — czynne g. 9—18

PALMIARNIA — nieczynna.

* * *

KLUB KAWIARNIA ZMS Dansing g. 16—23 g. 19 Nauka piosenki.

Wystawy

LOKAL CBWA (Piotrkowska 102) „Wystawa konkursowa tkanin i gobelinów" czynna od 10—18

W GMACHU MUZEUM przy ul. Piotrkowskiej 282 czynna jest codziennie prócz poniedziałków od godz. 11 do 18 wystawa: „Namioty, tkaniny wschodnie i gobeliny flamandzkie" ze zbiorów wawelskich.

W SALONIE FOTOGRAFIKI ŁTF (A. Struga 2) Wystawa Artystów Fotografików, zrzeszonych w warszawskim ZPAF.

* * *

OŚRODEK PROPAGANDY SZTUKI (Park Sienkiewicza) Wystawa „Łódź w malarstwie".

KINA

KINA PREMIEROWE

BAŁTYK (Narutowicza 20) **„Dyliżans"** produkcji USA, dozw. od lat 12, 10. 12. 14. 16. 18. 20 30.4. program i godziny jak wyżej

POLONIA (Piotrkowska 67) **„Dziewczyna z wyspy"** pr. meks. dozw. od lat 16 g. 10. 12.30. 15. 17.30. 20, 30.4. program i godziny jak wyżej

WISŁA (Tuwima nr 1) **„Herszt"** prod. franc. dozw. od lat 16 g. 10, 12.30, 15, 17.30, 20 30.4. program i godziny jak wyżej

WOLNOŚĆ (Przybyszewskiego 16) **„Skłóceni z życiem"** prod. USA — dozw. od lat 16 g. 10, 12.30, 15, 17.30, 20 30.4. program i godziny jak wyżej

SEANSE NOCNE NA DZIEŃ 30 KWIETNIA

BAŁTYK — **„Żebro Adama"** prod. USA g. 22

POLONIA — **„Gra zwana miłością"** pr. szwedz. g. 22

WŁÓKNIARZ — **„Gra zwana miłością"** pr. szwedz. g. 22.30

ZACHĘTA — **„Skłóceni z życiem"** pr. USA g. 22

MUZA — **„Matka i córka"** pr. wł. g. 22

WOLNOŚĆ — **„Matka i córka"** pr. wł. g. 22.30

WISŁA — **„Melonik i Muzy"** prod. ang. g. 22.15

KINA I KATEGORII

KINO ŁDK (ul. Traugutta 18) **„Dwaj panowie N"** prod. pol. dozw. od lat 16 g. 17.30, 20 30.4. **„Pokój przychodzącemu na świat"** prod. ZSRR. dozw. od lat 12 g. 15.30, 17.45, 20

MUZA (Pabianicka 173) Poranek g. 11, **„Okup"** prod. USA dozw. od lat 16 g. 15.45, 18, 20.15 30.4. **„Niewidomy muzyk"** pr. radz. dozw. od lat 12 g. 16, 18, 20

PRZEDWIOŚNIE (Żeromskiego 74) **„Zmartwychwstanie"** prod. radz. dozw. od lat 18, g. 15.30, 17.45, 20, 30.4. j. w.

STYLOWY (Kilińskiego 123) **„Wyspa bez nazwy"** pr. chińskiej dozw. od lat 12 g. 14, 16, 18, **„Człowiek zza biurka"** prod. wł.-hiszp. dozw. od lat 16, g. 20, 30.4. — jak wyżej, bez godz.

CO? gdzie? KIEDY?

WŁÓKNIARZ (Próchnika 16) **„Ludzie i wilki"** (panorama) pr. wł. dozw. od lat 18 g. 10, 12.30. 15 17.30, 20, 30.4. program i godziny jak wyżej

ZACHĘTA (Zgierska 26) **„A lasy wiecznie śpiewają"** prod. austr. — dozw. od lat 12 g. 10, 12.30, 15, 17.30, 20 30.4. program i godziny jak wyżej

KINA II KATEGORII

KFP ADRIA — nieczynne

DKM (Nawrot 27) **„Piotruś Pan"** g. 12, **„Opowieść północna"** prod. radz. dozw. od lat 16 g. 16, 18, 20, 30.4. nieczynne

DWORCOWE — nieczynne

GDYNIA (Tuwima 2) nieczynne, 30.4. Pokaz Studia Filmów Rysunkowych w Bielsku Białej g. 10, 11.30, 13, 14.30, 16, 17.30, 19 spotkanie z reż. Władysławem Nehrebeckim

HALKA (Krawiecka 3-5) **„Katarynka"** godz. 12 **„Ostatnie akordy"** pr. USA dozw. od lat 18 g. 15, 17.30, 20, 30.4. **„15.10 do Yumy"** pr. USA, dozw. od lat 16 g. 16, 18, 20

MŁODA GWARDIA (Zielona 2) **„Ostrożnie babciu"** prod. radz. dozw. od lat 12 g. 10, 12.30. 15, 17.30, 20, 30.4. program i godziny jak wyżej

ODRA (Przędzalniana 68) **Bajki** g. 13, **„Wyższa zasada"** prod. czesk. dozw. od lat 14 g. 14.45, 17, 19.15, 30.4. j. w. g. 16.45, 19

OKA (Tuwima 34) **„Tygrysy na pokładzie"** — prod. radz. dozw. od lat 7 g. 16, 18, 20 30.4. nieczynne

POPULARNE (Ogrodowa 18) **„Zuzanna i chłopcy"** prod. pol. dozw. od lat 16 g. 19 30.4. nieczynne

PIONIER (Franciszkańska 31) **„Wojna i pokój"** prod. USA dozw. od lat 12 g. 11, 15, 19, 30.4. program jak wyżej g. 15, 19

POKÓJ (Kazimierza 6) **„Niewidzialna ręka"** g. 12, **„Deszczowa piosenka"** pr. USA dozw. od lat 16 g. 16, 18, 20, 30.4. **„Deszczowa piosenka"** pr. USA dozw. od lat 16, g. 16, 18, 20

REKORD (Rzgowska nr 2) **„Bitwa o Kozi Dwór"** pr. pol. dozw. od lat 9 g. 10, 12, 14, 16, **„Komedianty"** pr. pol. dozw. od lat 16 g. 18, 20.15. 30.4. **„Bitwa o Kozi Dwór"** g. 10, 12, 14, 16, **„Komedianty"** g. 18, 20.15

ROMA (Rzgowska nr 84) **„Historia żółtej ciżemki"** prod. pol. dozw. od lat 7 g. (10 seans zamknięty), 12, 14, 16, 18, 20, 30.4. **„Historia żółtej ciżemki"** g. 10, 12, 14, 16, 18, 20

SOJUSZ (Nowe Złotno — ul. Płatowcowa nr 6) **„Niezgrabne słoniątko"** g. 14, **„Ostatnie akordy"** prod. USA dozw. od lat 18 (panorama) g. 15, 17.15, 19.30. 30.4. **„Ostatnie akordy"** g. 17, 19.15

ŚWIT (Bałucki Rynek 5) Bajki godz. 11 **„Dotknięcie nocy"** prod. pol. dozw. od lat 16 g. 16, 18, 20. 30.4. **„Dotknięcie nocy"** g. 16, 18, 20

TATRY-STUDYJNE (Sienkiewicza 40) **„Francis muł, który mówi"** pr. USA dozw. od lat 12, dod. **„Uwaga"** g. 10, 12, 14, 16, 18, 20. 30.4. **„Sabinka zdobywa świat"**, **„Gapa"**, **„Czarodziejska pałeczka"**, **„Kot nie dolęga"**, **„Niewidzialna mysz"** g. 16, 17, **„Czyste szaleństwo"** prod. USA dozw. od lat 18 g. 18, 20

KINA III KATEGRII

ŁĄCZNOŚĆ (Józefów 43) **„Droga na zachód"** pr. pol. dozw. od lat 12 g. 15, 17, 19. 30.4. **„Droga na zachód"** g. 19

STUDIO (Lumumby 7-9) **„Polowanie na lokomotywę"** (panorama) pr. USA dozw. od lat 14 g. 15, 17.15, 19.30. 30.4. **„Polowanie na lokomotywę"** g. 17.15, 19.30

CZAJKA (ul. Plonowa 18, Kochanówka) **„Przygoda marynarza"** godz. 14 (bajki) **„Pierwszy wyścig"** prod. czeskiej — dozw. od lat 7, godz. 15 **„Noce nad Newą"** prod. radz. dozw. od lat 16 g. 17, 19. 30.4. **„Pierwszy wyścig"** pr. czeskiej, dozw. od lat 7 g. 17, **„Noce nad Newą"** prod. radz. dozw. od lat 16 g. 19

ENERGETYK (Al. Politechniki 17, róg Felsztyńskiego) **„Alicja w krainie czarów"** prod. USA dozw. od lat 7 g. 11, 15, **„Daleki ukochany"** prod. radz. dozw. od lat 12 g. 17, 19. 30.4. nieczynne

MEWA (Rzgowska nr 94) **„Ala ma kota"** g. 11, 12 **„Kryptonim Cicero"** pr. USA dozw. od lat 12 g. 13, 15, 17, 19. 30.4. — jak wyżej (bez poranku) g. 16, 18, 20

POLESIE (Fornalskiej 37) Bajki godz. 13.30 **„Porucznik Marynin"** pr. radz. dozw. od lat 12 g. 15. 17, 19, 30.4. **„Kwiecień"** prod. pol. dozw. od lat 12 g. 17, 19

* * *

Uwaga! Repertuar sporządzono na podstawie komunikatu Miejskiego Zarządu Kin.

* * *

PRZEDSPRZEDAŻ biletów na 2 dni naprzód do kin: **„Bałtyk"**, **„Polonia"**, **„Wisła"**, **„Włókniarz"**, **„Wolność"** odbywa się w specjalnej kasie kina „Bałtyk" (ul. Narutowicza 20) w dni powszednie w godzinach 12—17.

APTEKI

29. 4.

Pabianicka 56; Piotrkowska 127, Tuwima 19, Wólczańska 37, Wschodnia 54, Limanowskiego 27

30. 4.

Tuwima 19, Al. Kościuszki 48, Wólczańska 37, Piotrkowska 225, Zgierska 63, Nowotki 12, Róży Luksemburg 3, Dąbrowskiego 24-b.

Dyżury szpitali

Szpital im. H. Jordana — dz. Śródmieście.

Szpital im. H. Wolf — dz. Bałuty i część Widzewa (Stoki).

Szpital im. M. Curie-Skłodowskiej — dz. Górna i część Widzewa (12 Przychodnia Rejonowa).

Szpital im. M. Madurowicza — dz. Polesie i część Widzewa (11 Przychodnia Rejonowa).

29. 4.

Chirurgia Południe — Szpital im. dr Jonschera, ul. Milionowa 14.

Chirurgia Północ Szpital im. dr Sterlinga, ul. Sterlinga 1-3.

Laryngologia: Szp. im. N. Barlickiego, ul. Kopcińskiego 22.

Okulistyka: Szpital im. dr Jonschera, ul. Milionowa 14.

Chirurgia i laryngologia dziecięca: Szpital im. Konopnickiej, Sporna 36-50

30. 4.

Chirurgia Południe — Szpital im. dr Pirogowa, ul. Wólczańska 195.

Chirurgia Północ — Szpital im. Biegańskiego, ul. Kniaziewicza 1-5.

Laryngologia: Szp. im. dr Pirogowa, ul. Wólczańska 195.

Okulistyka: Szpital im. dr Jonschera, ul. Milionowa 14.

Chirurgia i laryngologia dziecięca: Szpital im. Korczaka, ul. Armii Czerwonej 15.

ADRESY I GODZINY PRZYJĘĆ wieczorowej i świątecznej pomocy lekarskiej i pielęgniarskiej:

Wieczorna i świąteczna pomoc pielęgniarska udziela pomocy w ambulatorium i w domu chorego w dni powszednie w godz. 19—24. W dni świąteczne w godz. 7—24.

Dz. Śródmieście — w niedziele i święta od godziny 7—24, w dni powszednie od g. 18—24, ul. Piotrkowska 102, telefon 271-80.

Dz. Bałuty — w niedziele i święta od 7—2 w nocy, w dni powszednie od 18 do 2 — ul. Snycerska 1-3, tel. 538-79.

Dz. Widzew — w niedziele i święta w godz. 7—24. W dni powszednie od 18—24, ul. Szpitalna 4, tel. 353-23.

Dz. Górna — w niedziele i święta od godz. 7—2 w nocy, w dni powszednie od 18—2. ul. Piotrkowska 269, tel. 406-55

Dz. Polesie — w niedziele i święta od godz. 7—24, w dni powszednie od 18—24. Al. 1 Maja 24, tel. 382-98.

Wieczorna i świąteczna pomoc lekarska w dni powszednie udziela pomocy w ambulatorium i w domu chorego w godzinach 18—21, w dni świąteczne w godz. 10—17.

Śródmieście — ul. Piotrkowska 102, telefon 271-80 (dla dorosłych i dzieci).

Bałuty — ul. Z. Pacanowskiej 3, tel. 541-96 (dla dorosłych i dzieci).

Widzew — ul. Szpitalna 6, tel. 271-53 (dla dorosłych i dzieci). Pomoc wieczorna godz. 18—21.

Polesie — Al. 1 Maja 24 tel. 382-98 (dla dorosłych i dzieci).

Górna — ul. Lecznicza 6 tel. 427-70 (dla dorosłych i dzieci).

Nocna pomoc lekarska dla m. Łodzi udziela pomocy w domu chorego dla osób zgłaszających zachorowanie po godzinach przyjęć przychodni rejonowych.

Nocna pomoc lekarska przyjmuje zgłoszenia telefonicznie od godz. 21 do 6 na nr tel. 444-44.

Siedzibą nocnej pomocy lekarskiej jest Stacja Pogotowia Ratunkowego m. Łodzi ul. Sienkiewicza 127.

Gościmy delegację obwodu SMOLEŃSKIEGO

W piątek (27. bm.) wieczorem przybyli z wizytą do naszego województwa delegaci obwodu smoleńskiego — I sekr. KM KPZR w Jarcewie — P. F. Deniczenkow, sekr. KZ KPZR Jarcewskiego Kombinatu Bawełnianego — A. P. Siekiryn, przew. rady zakł. kombinatu — inż. W. A. Churjewa, Bohater Pracy Socjalistycznej prządka T. P. Kowalewa, mistrz tkacki K. E. Borszczew.

Wczoraj w godzinach przedpołudniowych mili goście spotkali się z kierownictwem KW PZPR. W spotkaniu wzięli udział m. in. I sekr. KW PZPR — Stefan Jędryszczak, przew. Prez. WRN — Franciszek Grochalski, sekretarz KW PZPR — Jan Szczeblewski, i Jadwiga Pilichowska — I sekr. KW ZMS. Rozmowa przebiegała w serdecznej atmosferze, dotyczyła spraw naszego województwa i obwodu smoleńskiego.

Po południu delegacja zawitała do Pabianic, gdzie spotkała się z pracownikami ZPB oraz wzięła udział w zakładowej akademii 1-majowej. Dzisiaj w dalszym ciągu goście przebywają w Pabianicach, z tym, że po południu zwiedzą Muzeum Ruchu Rewolucyjnego w Łodzi, wieczorem spotkają się ze społeczeństwem Pabianic na miejskiej akademii 1-majowej. Dalszy program pobytu przewiduje zwiedzenie w poniedziałek piotrkowskiej „Hortensji", Zakł. im. Nowotki w Piotrkowie oraz udział w miejskiej akademii 1-majowej. Część delegacji przebywać będzie w Łowiczu, gdzie zwiedzi m. in. Muzeum Regionalne.

W dniu majowego święta, (we wtorek), goście wezmą udział w uroczystościach w Pabianicach, Tomaszowie i Łodzi.

Następny dzień pobytu przewiduje zwiedzenie cementowni w Działoszynie i pożegnalne spotkanie z aktywem pabianickich ZPB. Wyjazd delegacji nastąpi w dniu 3 maja rano.

Kat.

Serdecznie witamy przyjaciół z Iwanowa

Dziś (29 bm.) ok. godz. 17 przyjeżdża do Łodzi 5-osobowa delegacja partyjna z Iwanowa (ZSRR). Na jej czele stoi sekretarz Komitetu Miejskiego KPZR — Baranow.

Mili goście spotkają się w poniedziałek z kierownictwem KŁ PZPR i Prez. RN m. Łodzi, następnie zwiedzą ciekawsze obiekty w mieście a po południu obserwować będą defiladę młodzieży, po czym wysłuchają w Filharmonii uroczystego koncertu zorganizowanego z okazji 1 maja. W dniu Święta Pracy goście wezmą udział w wiecu 1-majowym na Placu Zwycięstwa, w środę zaś wyjadą do Krakowa, a następnego dnia po powrocie do Łodzi zwiedzą ZPB im. Marchlewskiego oraz Zakłady Transformatorów na Żabieńcu.

Warto podkreślić, że Łódź ściśle współpracuje z Iwanowem i wizyta delegacji radzieckiej służy zacieśnieniu kontaktów pomiędzy obydwoma miastami.

Witamy więc serdecznie przyjaciół z Iwanowa!

J. P.

Ukazał się „Rocznik Łódzki"

Uczestnicy wczorajszej sesji naukowej na Uniwersytecie Łódzkim otrzymali pierwsze egzemplarze VI tomu „Rocznika Łódzkiego" — organu PTH — poświęconego w całości problematyce historii Polskiej Partii Robotniczej. Do omówienia „Rocznika" powrócimy na łamach naszej gazety.

(bz)

Z okazji Święta 1 Maja

● Defilada młodzieży łódzkiej ● Ogólnołódzki wiec na Placu Zwycięstwa ● Wielki koncert przed wieżowcem Telewizji ● Harcerskie zespoły artystyczne w Parku Poniatowskiego

Dziś, w niedzielę, 29 bm., o godz. 15 odbędzie się zorganizowany przez Łódzki Ośrodek Telewizyjny koncert dla przedstawicieli załóg zakładów pracy, które podjęły zobowiązania z okazji Święta 1 Maja. Miejsce koncertu: plac przed wieżowcem CTB przy ul. Sienkiewicza.

Również dziś o godz. 19 Hufiec ZHP Dzielnicy Polesie organizuje w Parku Poniatowskiego koncert zespołów harcerskich.

* * *

Jutro (30 bm.) o godz. 16 — (o czym informowaliśmy szczegółowo wczoraj), odbędzie się wielka defilada młodzieży. Przemaszeruje ona ulicą Piotrkowską do Placu Wolności.

FILMY NA PLACACH

W dniach 30. IV. i 1. V. wyświetlane będą filmy w parkach i na placach: Zwycięstwa, Komuny Paryskiej, Niepodległości, Starym Rynku, Czerwonym Rynku, placu przed wieżowcem CTB, w Parku Poniatowskiego i na Stokach.

1 MAJA W GODZ. OD 10—11 ODBĘDZIE SIĘ OGÓLNOŁÓDZKI WIEC NA PLACU ZWYCIĘSTWA.

Program wiecu: hymn państwowy, zagajenie, wysłuchanie przemówienia Władysława Gomułki transmitowanego z wiecu w Warszawie, przemówienie I sekretarza KŁ PZPR — M. Tatarkówny-Majkowskiej, przemówienie przedstawiciela delegacji miasta Iwanowa, podjęcie rezolucji, Międzynarodówka. W części artystycznej — recytacja wiersza K. I. Gałczyńskiego pt. „Człowiek z transparentem". Grać będą orkiestry wojska i tramwajarzy.

Dla zachowania i zabezpieczenia właściwego porządku ustala się miejsca i godziny zbiórki, trasy przemarszu, według następującego planu:

Wszystkie zakłady pracy i instytucje zbierają się na dzielnicowych miejscach zbiórek o godz. 8—8.15. O godz. 8.30—8.45 winien nastąpić wymarsz wszystkich kolumn dzielnicowych wyznaczonymi trasami:

Dzielnica Bałuty: Zbiórka na Rynku Bałuckim. Przemarsz ul. ul. Zgierską, Nowomiejską, Pl. Wolności, Piotrkowską, Tuwima, Wodną do Placu Zwycięstwa.

Dzielnica Polesie: Zbiórka na ul. Wólczańskiej od 22 Lipca do Mickiewicza. Przemarsz ul. ul. Mickiewicza, Główną do Pl. Zwycięstwa.

Dzielnica Górna: Zbiórka na ul. Piotrkowskiej od ul. Czerwonej w stronę Pl. Niepodległości. Przemarsz ul. ul. Piotrkowską, Brzeźną, Abramowskiego, Fabryczną, Targową do Pl. Zwycięstwa.

Dzielnica Widzew: Zbiórka według planu dzielnicowego. Przemarsz ul. ul. Armii Czerwonej do Pl. Zwycięstwa. Od ul. Przędzalnianej kolumna dzielnicowa maszeruje lewą stroną jezdni ul. Armii Czerwonej.

W manifestacji 1-majowej weźmie udział delegacja chłopów z terenu województwa, która przejdzie na Plac Zwycięstwa wraz z Łódzkim Komitetem Obchodu 1 Maja.

Nauczyciele 7-oddziałowych szkół podstawowych zbierają się w miejscu wyznaczonym przez Zw. Nauczycielstwa i wezmą udział w manifestacji w kolumnie dzielnicy Śródmieście.

Związki twórcze, teatry, organizacje masowe itp. biorą udział w manifestacji w ramach dzielnic, do których terytorialnie należą.

Żołnierze i oficerowie wezmą udział w manifestacji zgodnie z planem dowództwa garnizonu.

UWAGI PORZĄDKOWE KOMUNIKACJA

Tramwaje kursować będą normalnie do godz. 8.30. Przerwa w komunikacji tramwajowej nastąpi jedynie w okresie przemarszu kolumn dzielnicowych, tzn. między godz. 8.45 a 10.

W godzinach rannych na liniach miejskich tramwajowych i autobusowych uruchomione będą dodatkowe pociągi i autobusy. Z normalną częstotliwością pociągi kursować będą już od godz. 6 rano.

Pojazdy mechaniczne po godz. 8.30 będą mogły poruszać się w zasięgu miejsc zbiórek i na trasie przemarszu kolumn tylko za specjalnymi przepustkami Komendy Manifestacji.

Najlepsi z ZMS — do partii

Onegdaj sekretarz KD PZPR Łódź-Górna — Kazimierz Kusik wręczył legitymacje kandydackie PZPR 8 członkom ZMS — uczniom Technikum Energetycznego przy ul. Skrzywana 11. Tworzą oni drugą w Łodzi grupę uczniów — kandydatów PZPR po podobnej, która powstała w swoim czasie w Technikum Budowy Maszyn im. T. Duracza.

(jp)

3-20 V. Dni Oświaty, Książki i Prasy

Blisko 900 imprez

W POLSCE LUDOWEJ — KRAJU LUDZI KSZTAŁCĄCYCH SIĘ — DNI OŚWIATY, KSIĄŻKI I PRASY TRWAJĄ WŁAŚCIWIE PRZEZ CAŁY ROK. ALE SZCZEGÓLNE ICH NASILENIE PRZYPADA ZAWSZE NA MAJ.

Tego roku odbędą się one od 3 do 20 maja. W związku z nimi położymy m. in. nacisk na uatrakcyjnienie obchodów XX-lecia PPR — przypomnimy, że weszliśmy już w trzeci rok obchodów Tysiąclecia powstania Państwa Polskiego, zorganizujemy obchody związane z rocznicą Prusa i Reymonta. No i naturalnie — zgodnie z tradycją — urządzać będziemy najrozmaitsze imprezy upowszechniające naukę, czytelnictwo, kulturę i sztukę.

W Łodzi zorganizował się już specjalny komitet a Wydział Kultury — koordynator najrozmaitszych indywidualnych inicjatyw — przedstawił nam w dniu wczorajszym, na konferencji prasowej, program imprez i obchodów.

Przedstawia się on bardzo bogato. Przewidzianych jest w sumie 857 różnych imprez, a m. in.: otwarcie 4 nowych punktów bibliotecznych, 57 spotkań literackich, 137 prelekcji i odczytów, 130 wystawek książek, 67 imprez literackich, 70 wycieczek, wiele festynów i kiermaszy. Położy się nacisk na spotkania z działaczami politycznymi, a ponieważ tegoroczne „Dni" stoją m. in. pod hasłem upowszechnienia plastyki, przewidziane są wycieczki do muzeów, wystawy i wystawki plastyczne w szkołach, bibliotekach, zakładach pracy itd.

Dzień 13 maja będzie „Dniem działacza kulturalno-oświatowego", 17 maja — zakończenie całorocznego konkursu czytelniczego pod hasłem „Wiedza i życie". W dniach 21—27 maja odbędą się w Łodzi po raz pierwszy od 9 lat Ogólnopolskie Eliminacje Konkursu Recytatorskiego. Zakłada się, że laureaci tego konkursu wystąpią w różnych zakładach pracy z kilkudziesięcioma koncertami żywego słowa.

Jak z zestawienia tego wynika, poważna jest ilość zaplanowanych imprez i szeroki wachlarz ich tematyki. Zasadnicze jest jednak, ażeby imponujące były nie tylko cyfry, lecz aby również poziom zaplanowanych koncertów, spotkań, odczytów, wystaw, audycji i innych form, mających spotęgować w okresie „Dni" akcję upowszechnienia kultury, był odpowiednio wysoki. Żeby były one w swoim kształcie artystycznym piękne i atrakcyjne, a w swoim zasadniczym sensie — mądre i pożyteczne!

I jeszcze jedno. Chodzi tu nie tylko o to, ażeby błysnąć fajerwerkiem, efektownej, ale krótkotrwałej imprezy. Ważniejsze będzie stworzenie w tym czasie pewnych trwałych wartości kulturalnych. I dlatego też, wyliczając liczne imprezy, zorganizowane w Łodzi w czasie tegorocznych „Dni Oświaty, Książki i Prasy" na honorowym miejscu umieściliśmy wiadomość o otwarciu 4 nowych punktów bibliotecznych.

M. J.

„Wagon księgarnia dobrej książki" odwiedzi Łódź i województwo

Wśród licznych imprez Dni Oświaty, Książki i Prasy znajdzie się wiele popularyzujących książkę, literaturę piękną i naukowo-techniczną. Nowością w tym dziale będzie uruchomienie ruchomego punktu sprzedaży — „Wagonu-księgarni dobrej książki".

Otwarcie wagonu nastąpi w dniu 3 maja w zgierskich zakładach chemicznych „Boruta". Wagon będzie odwiedzał te zakłady pracy w Łodzi i województwie, które posiadają bocznice kolejowe.

Organizatorem imprezy są Wydawnictwa Komunikacji i Łączności oraz Dom Książki. Wagon zaopatrzony jest w ok. 1000 tytułów z dziedziny literatury technicznej, popularno-naukowej, społeczno-politycznej i beletrystyki.

(W)

Studenckie kontakty polsko-fińskie

Przedwczoraj gościła w Łodzi 3-osobowa delegacja Narodowego Związku Studentów Finlandii (SYL), która przybyła do naszego kraju na zaproszenie Zrzeszenia Studentów Polskich. Plonem wizyty akademików fińskich w Łodzi będą prawdopodobnie kontakty naukowe Politechniki Łódzkiej i Wydziału Ekonomicznego UŁ z uczelniami fińskimi, co przejawi się w wymianie praktyk studenckich.

(bz)

ZŁODZI w kilku zdaniach

■ Niedzielne koncerty pod nazwą „Rozmowy o jazzie" weszły już na stałe do życia kulturalnego naszego miasta. Organizatorzy starają się zaprezentować słuchaczom ciekawe zespoły i dbają by każdy występ stał na wysokim poziomie.

Dziś (29 bm.) w Filharmonii wystąpi wrocławski kwintet „Far" pod kierunkiem Jerzego Pakulskiego oraz zespół łódzki o dziwnie brzmiącej nazwie „Zbigniew Karwacki Quintet". Pierwszy z zespołów reprezentuje Klub Studentów z Wrocławia, drugi zaś taką samą placówkę łódzką.

Obydwa grają w stylu nowoczesnym. Koncert rozpocznie się jak zwykle o godz. 12. Zapowiada Andrzej Lipiński.

(jp)

■ Z okazji V Kongresu Związków Zawodowych i XX-lecia PPR, staraniem Zarządu Okręgu Zw. Zaw. Prac. Gospodarki Komunalnej i Przemysłu Terenowego odbędzie się 29 bm. o godz. 15 w sali MPK przy ul. Tramwajowej 6 koncert poświęcony dorobkowi ruchu amatorskiego. Wystąpi 16 zespołów, liczących ogółem ponad 350 członków, w tym również zespoły dziecięce.

■ Uwaga wykładowcy zagadnień światopoglądowych. Kolejne zajęcia w Komitecie Łódzkim PZPR odbędą się 3 i 4 maja 1962 r. o godz. 8.30.

■ W sali imprezowej Klubu TPP-R (ul. Narutowicza 28) 30 bm. o godz. 18 odbędzie się uroczysty wieczór z okazji 92 rocznicy urodzin W. I. Lenina i XVII rocznicy podpisania układu polsko-radzieckiego. W programie wieczoru m. in. część artystyczna w wykonaniu artystów scen łódzkich. Zaproszenia otrzymać można w Klubie TPP-R, pokój nr 10.

■ W Łódzkim Domu Kultury (Traugutta 18) 30 bm. o godz. 18 odbędzie się wieczór aktualności astronomicznych. Prelekcję ilustrowaną filmami wygłosi mgr inż. Edward Kowal.

■ W Klubie Kobiet (ul. A. Struga 1), 30 bm. o godz. 18 prof. dr Józef Sieroszewski wygłosi odczyt na temat: „Zapobieganie chorobom kobiecym od najmłodszych lat".

■ Zbiórka hufców harcerskich do defilady odbędzie się w poniedziałek, 30 bm. o godzinie 14.40 przed Pałacem Sportowym od strony ul. Gdańskiej.

■ Z powodu robót eksploatacyjnych prowadzonych przez Zakład Energetyczny Łódź-Miasto, w dniu 29 bm. (niedziela) w godz. od 7 do 16 nastąpi przerwa w dostawie energii elektrycznej dla ulic: Konstantynów (cały), Żabiczki, ul. Buczka od Uniwersyteckiej do Nowotki, ul. Zacisze i Rewolucji 1905 r. od Sterlinga do Zacisze.

■ Referat dr Lecha Szlauera pt. „Życie Adriatyku — z obserwacji własnych", wygłoszony zostanie 29 bm. o godzinie 11 w sali konferencyjnej AM przy Al. Kościuszki 4.

■ Klub Dyskusyjny przy ZPB im. J. Marchlewskiego zawiadamia, że 30 bm. projekcja odbędzie się o godz. 19, a nie jak podano o godz. 18.

■ W niedzielę, 29 bm. otwarte będą sklepy włókienniczce MHD (około 25), m. in. na ul. Piotrkowskiej, Tuwima, Placu Wolności i Nowomiejskiej.

■ Wydział Kultury Prez. RN m. Łodzi zawiadamia, że 30 bm. upływa termin zgłaszania prac w konkursie na książkę o Łodzi.

■ Terenowy Komitet FJN nr 11, Terenowa Grupa Partyjna oraz komitet blokowy nr 32 zapraszają na uroczyste otwarcie świetlicy przy ul. Składowej 13, które odbędzie się 30 bm. o godz. 19. Świetlica została wyremontowana przy pomocy mieszkańców ul. Składowej w ramach zobowiązań 1-majowych.

■ Jak komunikuje nam Wydział Spraw Lokalowych DRN Śródmieście, listy z przydziałami mieszkań na lata 1963, 64 i 65 są już gotowe. W dniu 28 bm. zostały one udostępnione wszystkim zainteresowanym przez wywieszenie ich w gmachu Prezydium przy Al. Kościuszki 1 w hallu na parterze.

■ Na „Spotkaniu z piosenką", które odbędzie się 29 bm. o godz. 11 w sali MDK (Moniuszki 4a) pod kierunkiem J. Sidorowicza i przy akompaniamencie P. Hertla uczyć się będziemy piosenki Wł. Pawelca do słów Zb. Kaszkura i Zb. Zaperta — „Baja".

Tej samej piosenki będziemy się uczyli w niedzielę, 29 bm. o godz. 15 w sali Klubu ZMS w Zgierzu, a w czwartek 3 maja o godz. 18 w sali Międzyzakładowego Domu Kultury w Ozorkowie.

■ Wydział Ogólny Komendy MO m. Łodzi posiada znaleziony rękopis pt. „Nietypowa postać przełomu tarczycowego". Autor tej pracy jest proszony o przybycie do Komendy MO m. Łodzi ul. Sienkiewicza 26-28, pokój nr 228, w godzinach od 8 do 16 celem odbioru swego rękopisu.

■ Kobieta, której w dniu 17. 3. 62 r. około godz. 13 skradziono portfel męski nowy w sklepie przy ul. Piotrkowskiej, proszona jest o zgłoszenie się do Komendy MO m. Łodzi, ul. Sienkiewicza 26-28, pokój nr 333 w godzinach od 9 do 15 celem odbioru portfela.

Na łódzkich ekranach

1 maja we „Włókniarzu" odbędzie się premiera nowego panoramicznego filmu polskiego pt. „DRUGI BRZEG". Jest to dzieło stworzone dla uczczenia XX rocznicy powstania PPR, posiadające jednocześnie walory widowiskowe, interesującą fabułę, wciągającą widza w orbitę spraw dziejących się na ekranie. Jest to dramat psychologiczny, historia człowieka aresztowanego za działalność konspiracyjną. O zdradę podejrzewa on swego najbliższego przyjaciela. Akcja filmu obejmuje lata 1936—42. Reżyserem filmu jest Zbigniew Kuźmiński, autorem zdjęć Karol Chodura, muzyki — Kazimierz Serocki. Szersze omówienie filmu zamieścimy w jednym z najbliższych numerów „Dziennika".

3 maja „Bałtyk" rozpoczyna wyświetlanie dramatu psychologicznego produkcji włosko-franc. pt. „MATKA i CÓRKA" wg powieści Alberta Moravii pod tym samym tytułem. Reżyserem filmu jest Vittorio de Sica, w głównych rolach Sophia Loren (otrzymała za tę rolę Oscara), Paul Belmondo i Raf Vallone.

W połowie tygodnia do „Wisły" wchodzi zapowiadany już przez nas dramat produkcji NRD „PROFESOR MAMLOCK" a prawdopodobnie w końcu tygodnia, do „Polonii" komedia jugosłowiańska „MARCIN W OBŁOKACH" (w)

Szósty akt oskarżenia w „aferze wełnianej"

Łapówki

Prokurator J. Michalski z Prokuratury Wojewódzkiej dla miasta Łodzi sporządził szósty z kolei akt oskarżenia w sprawie związanej z aferą wełnianą. O rozmiarach tej afery już pisaliśmy. Objęła ona podejrzanych z różnych miast polskich. Tym razem jednak ostatni akt oskarżenia dotyczy tylko łodzian i tylko jeden rodzaj przestępstwa: opisuje w jaki sposób kilka osób wręczało i przyjmowało kwoty pieniężne w nagrodę za przydziały surowca różnym spółdzielniom, czyli mówiąc językiem potocznym — dotyczy łapówek.

Łapówki te przyjmowały czasami formę kilku par sylonów, sweterków, banknotów 500-złotowych, piżam damskich do sumy 21.000 złotych, w zależności od wysokości dokonywanych transakcji i stanowiska służbowego przyjmującego łapówki.

Ze względu na ograniczone limity na surowiec nie pokrywające się zawsze z zapotrzebowaniami zakładów produkcyjnych, a w tym wypadku spółdzielni, zaopatrzeniowcy wynaleźli metodę zdobywania surowca poza rozdzielnikiem za pomocą wręczania łapówek osobom kompetentnym.

O przyjmowanie sum pieniężnych za przekazanie surowca poza rozdzielnikiem oskarżony jest m. in. Władysław Legus (Andrzeja Struga 33) — kierownik delegatury zaopatrzenia Związku Spółdzielni Inwalidów w Łodzi, kierownik wydziału produkcji tej samej instytucji — Zygmunt Hibner (Sanocka 24) i zastępca kierownika tej samej delegatury — Felicja Józefczyk (Rogozińskiego 5). Akt oskarżenia obejmuje jeszcze 7 osób.

Wszystkie te osoby dawały i przyjmowały czasami nawzajem od siebie, a częściej od osób tutaj nie wymienionych, łapówki. Wszystkie łączyła ta sama działalność przestępcza. I w większym czy mniejszym stopniu, w zależności od możliwości okradały państwo.

Akt oskarżenia został już przesłany do sądu. (al)

Jutro przeciw Legii

na stołecznym ringu

walczą bokserzy Gwardii

Przesunięty z niedzieli na poniedziałek mecz ligowy bokserów Legii z Gwardią budzi w stolicy duże zainteresowanie. Potwierdzeniem tego są wypowiedzi prasy warszawskiej.

Przegląd Sportowy w nr z dnia 26 kwietnia omawiając sytuację w lidze pisze:

„Wzmocniona Józefiakiem Gwardia Łódź będzie trudnym przeciwnikiem dla Legii. Łodzianie mają przewagę w wagach ciężkich. Rozporządzają oni takimi pięściarzami jak: Stańczykowski, Kubacki, Józefowicz. Legia sprawiła ostatnio poważny zawód, remisując w Łabędach. Drużyna mistrza Polski ma bardzo ciężki finisz, bowiem oprócz meczu z dobrą Gwardią czekają ją jeszcze spotkania z Wybrzeżem w Gdańsku i z Hutnikiem w Warszawie, a więc z całą naszą czołówką".

Pochlebnie o bokserach Gwardii pisze „Trybuna Ludu":

Legia boksuje w poniedziałek (hala Gwardii, godz. 19) z łódzką Gwardią. Pięściarzy warszawskich, mimo atutu własnego ringu czeka zadanie dość trudne. Gwardia to przecież bardzo dobry i wyrównany zespół. Pierwszy mecz tych dwóch drużyn, rozegrany w Łodzi przyniósł minimalne zwycięstwo (11:9) Legii. Najciekawszymi pojedynkami powinny być walki w wadze piórkowej: Czapko — Horodecki, lekkiej Szczepański — Józefiak, średniej Dampc — Stańczykowski i ciężkiej Branicki — Kubacki lub Józefowicz.

Cieszy nas, że Gwardia ma w Warszawie tak dobrą opinię i że stawią się łódzki zespół na równi z Legią. Naszym zdaniem będzie wielkim sukcesem Gwardii, jeżeli potrafi ona uzyskać w Warszawie wynik remisowy i jeżeli walki stać będą na dobrym poziomie sportowym.

Pegza

zastępuje Barana

O przedłużenie pobytu Wacława Pegzy w charakterze trenera ŁKS wystąpili działacze tego klubu do PZPN. Jak wiadomo, Pegza jest zatrudniony etatowo w PZPN i spełnia tylko zastępczo funkcję trenera ŁKS.

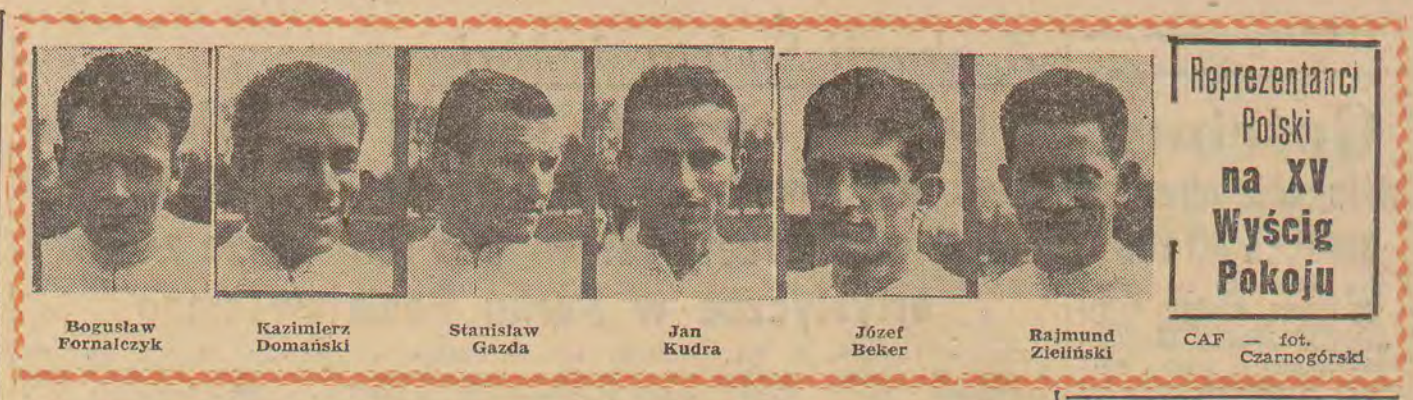

Bogusław Fornalczyk — Kazimierz Domański — Stanisław Gazda — Jan Kudra — Józef Beker — Rajmund Zieliński

CAF — fot. Czarnogórski

Kołpa

zyskał uznanie

Około 120 instruktorów i trenerów z okręgu łódzkiego stawiło się na kurso-konferencji przeprowadzonej w dniu wczorajszym w Starcie na Julianowie. Pokazowy trening przeznaczony dla wysoko zaawansowanych trenerów i instruktorów przeprowadził kierownik szkolenia piłkarskiego widzewiaków Kołpa. Jego lekcja spotkała się z ogólnym uznaniem uczestników kurso-konferencji.

Jeszcze jeden mecz

w drodze do finałów

Juniorzy Łodzi zdobyli już pierwsze miejsce w swojej grupie, walcząc o Puchar PZB, ale pozostał im do rozegrania jeszcze jeden mecz, a mianowicie z reprezentacją Rzeszowa. Spotkanie rozegrane zostanie 6 maja w Łodzi.

Do reprezentacji Łodzi Wydział Wyszkolenia ŁOZB powołał następujących zawodników: Pacholskiego, Grzegorzewskiego, Boczka, Darnikowskiego, Rosiaka, Kaczmarka, Bartosa, Bulaka, Sikorę, Majewskiego i Jareckiego. Kierownikiem drużyny jest Stanisław Kaczmarek, a sekundantami: Wojciechowski i Piórkowski.

Międzynarodowe pływackie mistrzostwa Polski

WARSZAWA. — Z udziałem 103 zawodników i zawodniczek rozpoczęły się 28 bm. w Warszawie międzynarodowe mistrzostwa Polski w pływaniu, organizowane z okazji 40-lecia Polskiego Związku Pływackiego.

W imprezie, obok najlepszych zawodników polskich, biorą udział reprezentanci — Węgier, Francji, Rumunii, Austrii, Jugosławii i Związku Radzieckiego.

WYNIKI

kobiety:

400 m dow. 1) Cajew (Jug.) 5.10,2, 2) Duczyńska 5:29,6

100 m klas. 1) Jegorowa (ZSRR) 1.21,0, 2) Filippovits (Austria) 1.23,4

200 m grzbiet. 1) Piacentini (Francja) 2.39,8, 2) Czyżówna 2.47,3

100 m motylk. 1) Cedro 1.15,7, 2) Gordin (Rumunia) 1.18,2

400 m zmiennym 1) Torczinskaja (ZSRR) 6.02,8, 2) Laterhausówna 6.20,1

mężczyźni:

100 m dow. 1) Salamon 56,7, 2) Aluchna 57.7

100 m klas. 1) Kiełbusiewicz 1.13,0, 2) Parisic 1.14,2

100 m motylk. 1) Wakowski 1.03,4, 2) Stankiewicz 1.04,5

100 m grzbiet. 1) Depta 1.05,1, 2) Suda (Austria) 1.06,2

400 m zmienn. 1) Gombas (Węgry) 5.13,5, 2) Widawski 5.15,5

400 m dow. 1) Tracz 4.39,2, 2) Langer 4.41,4.

Levski w Łodzi

Wicelider Bułgarii — Levski, będzie przeciwnikiem ŁKS w towarzyskim spotkaniu wyznaczonym na 6 maja.

Nasze nadzieje grają w Sieradzu

Oficjele ŁOZPN są bardzo zadowoleni z przeprowadzonego ostatnio sparringu kandydatów do reprezentacji juniorów. Na podstawie przeprowadzonej obserwacji ustalono już skład, w jakim zespół juniorów wystąpi w Sieradzu na meczu z Wartą w dniu 1 maja.

W bramce Guzicki (Wł. Pab.) i Wilk (Start), w obronie Szajda (Kol.), Biniewicz (Łodzianka) Abstrag (PTC), rezerwa Szadkowski (ŁKS), w pomocy Zalega (Wł. Ł.), Bukowski (Boruta). Kaczmarek (Łodzianka), w ataku Kaczmarek (Widzew), Orczykowski (ŁKS), Kostrzewiński (Widzew), Dawidczyński (ŁKS) i Wasilewski (Stal Rad.). Rezerwa: Powalski (Bawełna), Kędra (Czarni Kutno) i Szulc (Łodzianka).

Hliwa w ŁKS

Po trzech tygodniach różnorodnych starań, ŁKS udało się wreszcie pozyskać zgodę warszawskiej Legii na przejście jej piłkarza R. Hliwy do zespołu czerwono-białych. Nie jest pewne, jak szybko PZPN załatwi formalności związane z tym transferem, ale wiadomo, że Hliwa będzie mógł wziąć udział już w 1-majowym meczu ŁKS ze Startem.

Zwycięstwa Legii i AZS-AWF

w turnieju siatkówki

Wczoraj, w dalszym ciągu turnieju siatkówki żeńskiej I ligi zdecydowane zwycięstwo odniosły drużyny Legii i AZS-AWF.

Legia wygrała ze Startem Elbląg 3:0 (15:4, 15:5, 15:4). W tym samym stosunku AZS-AWF pokonał Start Łódź 3:0 (15:5, 15:8, 15:8).

II liga

28 bm. odbyło się kilka meczów o mistrzostwo II ligi piłkarskiej.

Naprzód Lipiny przegrał kolejne spotkanie, tym razem na własnym boisku, z Unią Racibórz 0:3 (0:1).

W Gdyni miejscowa Arka uległa Szombierkom Bytom 0:1 (0:0).

Stal Rzeszów powiększyła swój dorobek punktowy, zwyciężając na własnym boisku swojego najgroźniejszego przeciwnika Polonię Bydgoszcz 2:1 (1:0).

W Bydgoszczy miejscowy Zawisza zremisował z Bałtykiem Gdynia 2:2 (2:2).

Dzisiejsze imprezy sportowe

ŻUŻEL. Tramwajarz — Start (Gniezno) II liga, godz. 16 na torze przy Placu 9 Maja.

SIATKÓWKA. I liga żeńska w sali Startu na Julianowie od godziny 11: Start (Elbląg) — AZS AWF i Legia — Start (Łódź).

ŁUCZNICTWO. Dalszy ciąg zawodów I ligi z udziałem Społem (Łódź), Burzy (Wrocław) i kadry narodowej, godz. 9 na boisku w Helenowie.

PIŁKA NOŻNA. Mecze o mistrzostwo III ligi: Bawełna — Orzeł godz. 11, Start — Pilica godz. 11, Widzew — PTC godz. 11. Poza tym grają: w Pabianicach Włókniarz (P) — Włókniarz (Ł), godz. 11.15, w Radomsku Czarni — ŁKS I B godz. 16.30 i w Kutnie Czarni — Stal (Radomsko) godz. 16.30.

LEKKA ATLETYKA. Biegi przełajowe dla młodzieży szkolnej organizuje MKS Polesie na stadionie przy Al. Unii. Początek godzina 10.

Kajaki

na stawie Polesia

Woda, słońce — o ile oczywiście zechce nam choć przez parę dni poświęcić — kajaki, leżaki i sport. Wszystko to jest i będzie do dyspozycji łodzian w ośrodku wodnym „Tramwajarza" na Zdrowiu.

Baza sportów wodnych położona w pobliżu centrum miasta cieszyła się w minionych sezonach powodzeniem. Działacze Tramwajarza zachęceni nim, wprowadzili w tym sezonie szereg innowacji. Do dyspozycji turystów i sportowców jest 125 kajaków i 400 leżaków. Jest czysta plaża i boisko do gry w piłkę siatkową. Ponadto znajduje się na miejscu szatnia i bufet. Można więc wybrać się do ośrodka Tramwajarza na cały dzień i mile spędzić czas nad brzegiem stawu zwłaszcza, że cały teren jest zradiofonizowany. Stale nadawane są koncerty muzyki lekkiej i piosenek w wykonaniu popularnych śpiewaczek.

Od godz. 9 bramy ośrodka są otwarte dla ludzi poszukujących odpoczynku i zabawy sportowej. Prezes KS Tramwajarza dyr. L. B. Wróblewski zapowiada w sezonie wiosenno-letnim organizowanie imprez kulturalnych i zabaw tanecznych na betonowej płycie położonej tuż nad wodą. (n)

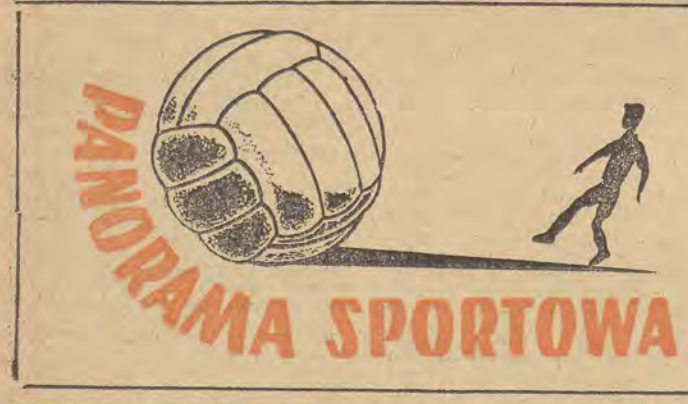

Radio i telewizja

NIEDZIELA, 29 KWIETNIA

PROGRAM I

9.00 Wiadomości. 9.05 „Fala 56". 9.20 F. Durante: V Koncert na orkiestrę smyczkową A-dur. 9.30 Radiowy magazyn wojskowy. 10.00 Dla dzieci słuchowisko pt. „Pan Tom buduje dom". 10.20 „Muzyka dla wszystkich". 11.00 Niedzielny kiermasz muzyczny. 11.40 „Łowcy światła" — felieton. 11.57 Sygnał czasu i hejnał. 12.05 Wiadomości. 12.10 Felieton z cyklu „Plamy na mapie". 12.20 Gra Polska Kapela. 12.55 „Zielony Magazyn". 13.10 Koncert życzeń. 14.30 „W Jezioranach" odcinek. 15.00 „Pawie i pawiaki" — audycja. 15.30 Popołudniowy koncert popularny. 16.00 Wiadomości. 16.05 Tygodniowy przegląd wydarzeń międzynarodowych. 16.20 „Rewolwer" — komedia A. Fredry. 17.50 Muzyka taneczna. 19.00 „Dzieje jednego życia i jednej książki" — audycja. 20.00 „Tydzień w kraju i na świecie". 20.26 Wiadomości sportowe. 20.30 „Matysiakowie" — odc. 21.00 „Mikrofon dla wszystkich". 22.20 Teatr Poezji. 23.00 Ostatnie wiadomości. 23.10 „Ze świata opery" — audycja.

PROGRAM II

8.30 Wiadomości. 8.35 Radioproblemy. 8.50 (Ł) Omówienie programów. 8.55 (Ł) Koncert życzeń. 10.00 (Ł) „Program tygodnia". 10.30 „Moskwa z melodią i piosenką słuchaczom polskim". 11.00 „Nad brzegami Tamizy". 11.20 „Zespół Dziewiątka". 11.40 Słuchamy muzyki ludowej. 11.57 Sygnał czasu i hejnał. 12.05 Wiadomości. 12.10 Poranek symfoniczny. 13.15 „Julian Brun" — audycja rocznicowa. 13.30 „Oktawia" — nowela. 14.00 (Ł) Wyniki losowania „Kukułeczki". 14.02 (Ł) Koncert orkiestry mandolinistów ŁRPR. 14.30 (Ł) Muzyka taneczna. 15.00 Dla dzieci słuchowisko M. Witwińskiej pt. „Pod błękitnymi kulami". 15.45 (Ł) Melodie rozrywkowe. 16.10 (Ł) Audycja literacka. 16.30 Koncert chopinowski. 17.00 Wiadomości. 17.05 Publicystyka międzynarodowa. 17.15 Kwadrans walców. 17.30 „Zgaduj-Zgadula" nr 77. 19.00 „Klub 60" — „Przegrany mecz" — słuchowisko. 20.00 Rewia piosenek. 20.30 Do tańca zapraszają orkiestry Erica Juppa i Tedda Heastha. 21.00 Dziennik wieczorny. 21.17 Wiadomości sportowe. 21.20 Utwory fortepianowe F. Liszta. 21.40 Gra zespół Włodzimierza Bieżana. 22.00 Ogólnopolskie wiadomości sportowe. 22.20 (Ł) Lokalne wiadomości sportowe. 22.30 Muzyka taneczna. 23.00 Muzyka taneczna. 23.50 Ostatnie wiadomości.

TELEWIZJA

10.55 Program dnia (Ł)
11.00 Sprawozdanie sportowe (W)
12.45 „Wieszczka lalek" — widowisko baletowe. Reżyseria — prof. Sława Lipczyńska. Wykonawcy — uczniowie Studium Baletowego oraz Orkiestra Państw. Opery im. Stanisława Moniuszki w Poznaniu (P)
13.45 „Urodziny kaczora Donalda" film z serii Disneyland (W)
14.35 „Teatrzyk w koszu" — widowisko dla dzieci pt. „Pewna wiadomość" (W)
15.20 „Spotkanie z uśmiechem" — koncert estradowy. Reżyseria — Kaz. Oracz (Ł)
16.20 „Czar twoich kółek" — widowisko rozrywkowe z udziałem zespołu jazzowego i piosenkarzy (Kraków)
16.50 PKF (W)
17.05 Recital aktorski Niny Andrycz (Katowice)
18.00 „II wojna światowa w literaturze" — Teleturniej (W)
19.00 Niedziela sportowa (W)
19.30 Dziennik telewizyjny (W)
20.00 „Rekiny finansjery" — film fab. prod. franc. dozw. od lat 16 (W)
21.30 Wiadomości sportowe (W)
21.45 Rewia na lodzie — transmisja z Pragi Czeskiej p. Katowice

PONIEDZIAŁEK, 30 KWIETNIA

PROGRAM I

8.00 Wiadomości. 8.05 Muzyka i aktualności. 8.30 Muzyka poranna. 8.50 „Porady praktyczne dla kobiet". 9.00 Audycja dla klas I i II pt. „Wiosna na wsi". 9.20 Koncert rozrywkowy. 10.00 Z cyklu „PPR — ludzie i zdarzenia" — montaż. 10.20 Poranny koncert. 11.00 Audycja dla klasy VI pt. „Uwaga — rezerwat ścisły". 11.25 W różnych rytmach. 11.56 Komunikat o stanie wód. 11.57 Sygnał czasu i hejnał. 12.05 Wiadomości. 12.15 „Rolniczy kwadrans". 12.30 Radioreklama. 12.45 Dawne chłopskie pieśni buntownicze. 13.00 Audycja dla klas III i IV pt. „Słonko przygrzewa". 13.20 Muzyka operowa. 14.00 „Wyspy Wielkanocne" — fragmenty. 14.30 „W krainie czarów". 15.00 Wiadomości. 15.05 Program dnia. 15.10 „U przyjaciół". 15.30 „Przekrój muzyczny tygodnia". 16.05 Radiowy poradnik językowy nr 506. 16.15 Radioproblemy. 16.30 Koncert muzyki baletowej. 17.00 Wiadomości. 17.05 Audycja dla młodzieży szkolnej pt. „Majowe święto". 17.35 „Z piosenką na ty". 18.00 Uniwersytet Radiowy. 18.10 „Pierwszy maja 1936 roku" opow. 18.30 Radioreklama. 18.45 „Pięć minut o wychowaniu". 18.50 Radiowy kurs nauki języka angielskiego. 19.05 Z cyklu „Śpiewamy pieśni i piosenki" — aud. 19.30 Reportaż literacki. 19.50 Wiązanka rumb. 20.00 Dziennik wieczorny. 20.26 Wiadomości sportowe. 20.30 Polska muzyka ludowa. 20.45 „Naukowcy — rolnikom". 21.00 Koncert Wielkiej Orkiestry Symfonicznej PR. 21.42 Audycja poetycka (w przerwie koncertu). 21.57 D. c. koncertu. 22.29 Muzyka taneczna. 23.00 Ostatnie wiadomości. 23.10 Słynne orkiestry rozrywkowe.

PROGRAM II

8.30 Wiadomości. 8.35 Radiowy kurs nauki języka francuskiego. 8.50 Koncert bułgarskich zespołów chóralnych. 9.20 Międzynarodowy Uniwersytet Radiowy. 9.30 Orkiestry i zespoły rozrywkowe. 10.30 „W Jezioranach" — odcinek. 11.00 Poranny koncert kameralny. 11.30 „Fala 56". 11.45 Werzlau: Suita taneczna. 11.57 Sygnał czasu i hejnał. 12.05 Wiadomości. 12.15 Muzyka ludowa. 12.45 „Nasze sprawy codzienne". 13.00 Utwory na klarnet. 13.20 Chwila muzyki. 13.25 „Faraon" — odc. 50 powieści B. Prusa. 13.40 (Ł) Informacje dnia. 13.45 Audycja dla dzieci starszych „Błękitna sztafeta". 14.00 (Ł) „Przygody reportera". 14.15 (Ł) Mozaika muzyczna. 14.45 „Ody o zwycięstwie" — aud. 15.00 Koncert solistów. 15.30 Audycja dla dzieci starszych — słuchowisko pt. „Spotkanie z Faetonem". 16.00 Wiadomości. 16.05 (Ł) Omówienie programów. 16.10 (Ł) Łódzkie zespoły instrumentalne. 16.30 (Ł) „Ptasi koncert" — audycja 16.45 (Ł) „Pomyślna konkurencja" — reportaż. 17.00 (Ł) „Calendarium kultury muzycznej" — audycja. 17.30 (Ł) „Aktualności łódzkie". 17.45 (Ł) Audycja literacka. 18.00 (Ł) Wyniki Toto-Lotka. 18.05 (Ł) Koncert rozrywkowy. 18.30 Wiadomości. 18.35 Ekonomiczny problem tygodnia. 18.50 Kwadrans muzyczny. 19.05 Muzyka i aktualności. 19.30 (Ł) Transmisja z defilady młodzieży. 20.00 (Ł) Rewia orkiestr rozrywkowych. 20.30 Kronika studencka. 20.45 Recital skrzypcowy. 21.00 Z kraju i ze świata. 21.27 Kronika sportowa. 21.40 Gra zespół Klubu ZMS „Piwnica Swidnicka" we Wrocławiu. 22.00 Wiersze rewolucyjne Wł. Broniewskiego. 22.30 Z cyklu „Mistrzowskie wykonania dzieł muzyki klasycznej i romantycznej" Fr. Liszt Sonata fortepianowa h-moll. 23.00 Muzyka taneczna. 23.50 Ostatnie wiadomości. 24.00 Muzyka taneczna.

TELEWIZJA

18.00 Program dnia (Ł. lok.)
18.[illegible] „Droga na zachód" — film fab. prod. polskiej dozw. dla młodzieży (W)
19.30 Dziennik telewizyjny (W)
20.00 „Tele-Echo" (Ł. ogólnop.)
20.02 Telereklama (Ł. ogólnop.)
20.35 „Czarno-białe" — o człowieku, który rysował prawdę, program publicystyczny Andrzeja Kamińskiego (W)
21.05 Teatr TV: „Wujaszek Wania" — sztuka Antoniego Czechowa, w tłum. Jarosława Iwaszkiewicza. Reżyseria Andrzej Szafiański (W)
22.35 Ostatnie wiadomości (W)
22.40 „Aktualności łódzkie" i „Przegląd sportowy" (Ł. lok.)
22.55 Koniec programu.

Złoty kok Eli i sport

Tygodnik „Dookoła świata" zamieścił w świątecznym numerze oryginalną krzyżówkę obrazkową. W ilustracjach znalazł się nie tylko papa Stamm, lecz także Janusz Sidło i Emil Zatopek. Jest to w pewnej mierze świadectwem przekonania, iż nie ma w Polsce człowieka, który nie potrafiłby odróżnić skoku o tyczce od pchnięcia kulą. Przepraszam! Może się zdarzyć, iż ktoś zanotuje REKORD ŚWIATA W SKOKU O KULI I PCHNIĘCIU TYCZKĄ.

Jest w ogóle zadziwiające, jak tematyka sportowa wdziera się na łamy tygodników, pozornie nie mających nic wspólnego z tym działem życia. Wychodzi w Polsce periodyk pt. „Moda Polska". Maluczko, a i tam przeczytamy rozważania na temat przynajmniej (i oby!) estetyki strojów zespołów sportowych produkujących się publicznie.

Odkąd „Przekrój" zakończył kampanię w sprawie Barbary Lass, która szczerze zeznała, że największą jej namiętnością są parówki z musztardą, wkroczyliśmy w erę całkowitej obojętności wobec zainteresowań piękniejszej połowy tego świata. W naszych krajowych warunkach — także liczniejszej.

Namnożyło się w ciągu ostatnich paru lat masażystek i instytutów upiększania pań. Robią one (masażystki i instytuty) oszałamiającą karierę. Nikt nie wpadł na tak prosty pomysł, który już starożytnym Grekom był znany, aby dziewczęta zaintrygować zajęciami sportowymi.

Pamiętacie państwo 1956 r. ? Olimpiadę w Melbourne? Ela Krzesińska zdobyła tam złoty medal. Cały świat rzucił się do poszukiwań źródeł takiego sukcesu. W naszej ukochanej ojczyźnie użytek z sukcesu Eli zrobili tylko fryzjerzy. Dziewczęta zaczęły nosić włosy w kok i koniecznie tlenić je na wzór studentki Akademii Medycznej w Gdańsku.

Nigdy nie można być mądrym kiedy się mówi o kobietach. Najlepiej świadczą o tym fakty dotyczące tej właśnie „złotej Eli". Orkiestra straży pożarnej portu gdańskiego odegrała marsz triumfalny — były dziesiątki przemówień, w tym także przedstawicielki Ligi Kobiet. Trudno doszukać się po 6 latach śladów agitacji LK na rzecz sportu. Jak sobie panie z Ligi Kobiet wyobrażają następczynię Krzesińskiej?...

Kobiety są w ogóle najmocniejszą pozycją w bilansie polskiej lekkoatletyki: Konopacka, Wajsówna, Kwaśniewska, Walasiewiczówna, Krzesińska...

Zacznijmy uspoławiać piękniejszą część narodu. Nie zrobimy tego sami my, mężczyźni. Przydałaby się pomoc kobiecych organizacji.

W. K.

Redaguje kolegium. Redakcja i Administracja — Łódź, Piotrkowska 96. Centrala 293-00 łączy z wszystkimi działami. Telefony bezpośrednie: Redaktor naczelny 325-64. Z-ca redaktora naczelnego 307-26. Sekretarz odpow. 204-75. Dział ekonom. 223-05. Dział miejski 228-32, 337-47. Dział woj. i „Panorama" 341-10. Dział sportowy 208-95. Dział kult. i Dział listów 343-80. Tel. Usługowy 303-04. Redakcja nocna 279-76. — Biuro Ogłoszeń 311-50, 293-00, wewn. 30, czynne do 15.30, sobota do 13.30. — Prenumerata miesięcznie zł 12.50. Prenumeratę przyjmują placówki pocztowe, listonosze oraz PUPiK „Ruch", Łódź, ul. Roosevelta 17, konto PKO Łódź 7-6-579. Prenumerata za granicę wynosi: kwartalnie zł 52.50, półrocznie zł 105, rocznie zł 210. Zamówienia i wpłaty przyjmuje PKWZ „Ruch", Warszawa, ul. Wilcza 46, konto PKO 1-6-100024. Wydaje: Wydawnictwo Prasowe: „Prasa Łódzka", RSW „Prasa", Łódź, Piotrkowska 96. — Rękopisów nie zamówionych redakcja nie zwraca.

A-12 Druk. Zakł. Graf. R.S.W. „Prasa" — Łódź, ul. Żwirki 17. — Papier druk. mat. 50 g.