Opłata pocztowa uiszczona ryczałtem

Wydanie A.

Cena 50 gr

# DZIENNIK ŁÓDZKI

Rok XVII

Łódź, wtorek 26 czerwca 1962 roku

Nr 151 (4843)

## Delegacja ZSRR powróciła z Rumunii do Moskwy

MOSKWA (PAP). — W poniedziałek powróciła z Bukaresztu do Moskwy radziecka delegacja partyjno-rządowa, z pierwszym sekretarzem KC KPZR i premierem ZSRR: Nikitą Chruszczowem na czele. Delegacja przebywała w Rumunii na zaproszenie Komitetu Centralnego Rumuńskiej Partii Robotniczej, Rady Państwa i Rady Ministrów RRL.

Omówienie wspólnego radziecko-rumuńskiego komunikatu publikujemy na str. 2.

## W Genewie wznowiona zostanie konferencja w sprawie Laosu

**LONDYN (PAP). Rzecznik Foreign Office podał w poniedziałek do wiadomości, że Związek Radziecki i Wielka Brytania uzgodniły między sobą sprawę wznowienia obrad genewskiej konferencji w sprawie Laosu.**

**Rzecznik dodał, że zaproszenia na konferencję zostaną wysłane wspólnie w dniu 26 bm. przez przedstawicieli ZSRR i Wielkiej Brytanii do rządów krajów zainteresowanych. Jako przypuszczalną datę wznowienia obrad wymienia się przyszły poniedziałek, tj. 2 lipca br.**

## Nowa zbrodnia OAS

**PARYŻ (PAP). Jeden po drugim, siedem zbiorników z płynnym paliwem eksplodowało w porcie orańskim na skutek zamachów terrorystów OAS. Gigantyczny płomień sięga wysokości 300 metrów, przysłaniając dominujące nad miastem wzgórze Santa Cruz. W mieście wybuchła panika. Statki podnoszą kotwice, starając się wydostać na pełne morze. Cały personel portowy został ewakuowany. Strażacy są bezsilni wobec żywiołu. Dalsze zbiorniki grożą wybuchem.**

## Demonstracja siły w Berlinie zach.

BERLIN (PAP). Nadal trwa demonstracyjne przerzucanie wojsk amerykańskich z Niemiec zachodnich do Berlina zachodniego i z powrotem. Akcja ta ma na celu podsycanie napięcia w tym rejonie.

W niedzielę autostradą prowadzącą przez terytorium NRD, a łączącą Niemcy zachodnie z Berlinem zachodnim przewieziono w obu kierunkach samochodami ponad 400 żołnierzy amerykańskich.

585 statków — ponad 1,5 mln DWT

# Polski przemysł okrętowy największym eksporterem

## w naszym przemyśle maszynowym

**WARSZAWA (PAP). — 1 lipca obchodzony będzie na Wybrzeżu „Dzień Stoczniowca". Po raz 11 budowniczowie statków tradycyjnym zwyczajem podsumują swoje osiągnięcia na centralnej akademii, która w tym roku odbędzie się w Stoczni im. Komuny Paryskiej oraz na akademiach we wszystkich zakładach przemysłu okrętowego. W uroczystościach „Dnia Stoczniowca" wezmą udział przedstawiciele kierownictwa partii i rządu, a także reprezentanci załóg wielu zakładów, które współpracują z przemysłem okrętowym.**

25 bm dyrektor tego zjednoczenia Zdzisław Nowakowski zapoznał dziennikarzy z aktualnymi problemami stoczni.

Warto przypomnieć, że do końca bieżącego miesiąca polscy stoczniowcy przekażą (od chwili rozpoczęcia produkcji jednostek morskich) armatorom krajowym i zagranicznym 585 statków; łączny ich tonaż — ponad 1,5 mln ton. 60—70 proc. naszych statków idzie na eksport do krajów Europy, Azji i Ameryki Południowej. Przemysł okrętowy jest obecnie największym eksporterem w przemyśle maszynowym. Tym większy to sukces, że jeszcze 14 lat temu w kraju nie budowano jednostek pełnomorskich.

W tym roku nasze stocznie wyprodukują ogółem 57 statków o łącznym tonażu blisko 290 tys. DWT. Obecnie, na pochyliniach i przy nabrzeżach wyposażeniowych znajdują się w budowie 54 jednostki — w tym największe z budowanych dotychczas statków: motorowce o nośności 19 tys. DWT.

Wszystkie jednostki produkowane przez nasze stocznie są konstruowane przez polskich inżynierów. W biurach konstrukcyjnych przemysłu stoczniowego rodzą się obecnie projekty nowych, ciekawych statków. Ujrzą one świat tło dzienne już w najbliższych latach. Będą to m. in. nowe, w dużym stopniu „zautomatyzowane" jednostki rybackie, nowe typy drobnicowców, statków do przewozu drewna, zbiornikowców o nośności do 65 tys. DWT, statków wyposażonych w urządzenia do centralnego sterowania itp.

Przewiduje się, że w 1980 r. nasze stocznie zbudują statki o łącznym tonażu 1,3 mln DWT. Taką produkcję uzyska się przez dalszą rozbudowę przemysłu okrętowego, opanowanie nowych procesów produkcyjnych, ich automatyzację, no i oczywiście dzięki budowie nowych zakładów.

Po londyńskiej wizycie Ruska

## Niebezpieczne warunki pogodzenia Francji z USA

LONDYN (PAP). Na wspólnej konferencji prasowej, która odbyła się w poniedziałek wieczorem, rzecznicy amerykański i brytyjski skomentowali rozmowy przeprowadzone w Londynie przez sekretarza stanu USA, Ruska oraz odpowiadali na pytania dziennikarzy.

Rzecznik Foreign Office Russell, podsumowując londyńskie rozmowy oświadczył, że „nie wyłoniły one żadnego nowego podejścia politycznego" i stanowiły raczej ogólny przegląd sytuacji obecnej, jak również „wspólny rzut oka na najbliższą przyszłość". Głównym tematem dyskusji były sprawy NATO i atlantyckiej siły nuklearnej, problemy Berlina, Laosu, wspólnego rynku i rozbrojenia. Omówiona też została sytuacja w Kongo i w strefie Taiwanu.

Jak wynikało z wypowiedzi rzeczników, punkt ciężkości stanowiła sprawa „wielostronnej atlantyckiej broni nuklearnej". Ma to na celu **stworzenie warunków do pogodzenia Francji z USA, ale zarazem zawiera możliwość dopuszczenia NRF do kontroli nad bronią nuklearną.**

Zupełnie inaczej brzmiało oświadczenie rzecznika brytyjskiego, który uchylił się od wyjaśnień, twierdząc, że udzielił ich premier Macmillan na wtorkowym posiedzeniu Izby Gmin.

## Delegacja Armii NRD opuściła Polskę

**WARSZAWA (PAP). — Po tygodniowym pobycie w Polsce delegacja Narodowej Armii Ludowej NRD z ministrem obrony narodowej, gen. armii Heinzem Hoffmannem opuściła wczoraj Warszawę, udając się do swego kraju.**

**Gości na lotnisku żegnali m. in. minister obrony narodowej, gen. broni Marian Spychalski oraz sekretarz KC PZPR Ryszard Strzelecki.**

## Z konferencji antynuklearnej

**Amerykańskie próby nuklearne na Pacyfiku stanowią olbrzymie niebezpieczeństwo przede wszystkim dla krajów azjatyckich. W krajach tych szerzy się ruch bojowników przeciwko broni masowej zagłady, na czele którego stoją wybitni mężowie stanu. Ostatnio w stolicy Indii, New Delhi odbyła się międzynarodowa konferencja antynuklearna.**

**Na zdjęciu: przedstawiciel NRF, pastor Nemoeler, prezydent Indii Radhakrishnan, przedstawiciel Francji ksiądz Pierre oraz pani Gamba (India) — rozmawiają podczas przyjęcia, wydanego dla delegatów na konferencję.**

CAF

## Górnicy Tanganiki domagają się upaństwowienia kopalń

DAR ES SALAAM (PAP). Związek Górników Tanganiki złożył rządowi petycję, w której domaga się, aby państwo przejęło zarząd nad kopalniami Tanganiki.

Jest to zapewne pierwsza tego rodzaju inicjatywa robotnicza w krajach Afryki wschodniej. Górnictwo, które obok rolnictwa stanowi ważną pozycję w gospodarce Tanganiki, znajdowało się dotąd całkowicie w rękach obcego kapitału, zwłaszcza brytyjskiego i amerykańskiego.

Do głównych kopalin wydobywanych w tym kraju należą diamenty, rudy ołowiu i miedzi, a także złoto, srebro, cyna i mika. Tanganika posiada ogromne złoża surowców jednak że całkowity zysk z ich eksploatacji czerpią monopole zagraniczne.

Jaki jest cel tych „ćwiczeń"

## Okręty wojenne USA w Cieśninie Taiwańskiej

TOKIO (PAP). — Dowództwo 7 floty USA na Oceanie Spokojnym wysyła stacjonujące u wybrzeży japońskich okręty wojenne do rejonu Cieśniny Taiwańskiej.

Radio japońskie podało w poniedziałek, że wysyłanie okrętów do tego rejonu rozpoczęto już 22 bm., w tym dniu z amerykańskiej bazy wojskowej w Japonii, w Jokosuka, wypłynęły na pełne morze w celu przeprowadzenia ćwiczeń w zakresie ochrony Morza Południowo-Chińskiego lotniskowiec oraz 5 stawiaczy min. Do poniedziałku z Jokosuka w kierunku Taiwanu, w celu wzięcia udziału w tych ćwiczeniach wypłynęło 13 okrętów, w tym okręty podwodne, tankowce oraz pomocnicze statki remontowe i zaopatrzeniowe.

Powołując się na informacje pochodzące z kierowniczych kół obrony narodowej Japonii, rozgłośnia radiowa stwierdza, że głównym celem wysyłania amerykańskich okrętów wojennych na Morze Południowo-Chińskie jest „udzielenie poparcia poczynaniom" czangkaiszekowców!

Podnieść rangę kontroli społecznej

# Nowe projekty ustaw dyskutowane w komisjach sejmowych

**WARSZAWA (PAP). Sejmowa Komisja Budownictwa i Gospodarki Komunalnej na ostatnim posiedzeniu pod przewodnictwem pos. Jerzego Ziętka rozpatrzyła rządowe projekty ustaw: o zmianie prawa lokalowego i o zmianie ustawy o wyłączeniu spod publicznej gospodarki lokalami domów jednorodzinnych oraz lokali w domach spółdzielni mieszkaniowych.**

W posiedzeniu udział wzięli przedstawiciele resortu gospodarki komunalnej z ministrem Stanisławem Sroką oraz przedstawiciele Urzędu Rady Ministrów, Najwyższej Izby Kontroli i Związku Spółdzielni Budowlanych i Mieszkaniowych.

Wspomniane projekty ustaw były przedmiotem prac zespołów poselskich. Przygotowane wnioski zreferował pos. Kazimierz Śliwa.

Po szerokiej dyskusji nad poprawkami, ustalono, m. in., że wywieszanie list przydziałów mieszkań przez Prezydium Rady Narodowej miasta, osiedla lub gromady ma następować przed, a nie po ich ostatecznym zatwierdzeniu. Posłowie wypowiedzieli się za tą zmianą, wychodząc z założenia, że w ten sposób podniesiona zostanie ranga kontroli społecznej.

Dalsze poprawki mówią, że dozorcom, palaczom i administratorom domów mieszkalnych opróżniającym mieszkania służbowe (w wyniku zwolnienia za nienależyte wykonywanie obowiązków) nie przysługuje prawo do lokalu zastępczego.

Propozycje poprawek do rządowego projektu ustawy dotyczącego wyłączeń spod publicznej gospodarki lokalami domów jednorodzinnych oraz lokali w domach spółdzielni mieszkaniowych zreferował pos. Aleksander Szmidt. Przyjęte zmiany dotyczą głównie warunków wyłączenia spod publicznej gospodarki lokali w małych domach, stanowiących odrębną własność członków rodziny.

Sprawozdawcami projektów omawianych ustaw na plenarnym posiedzeniu Sejmu komisja wybrała posłów Kazimierza Śliwę i Aleksandra Szmidta.

## „Rok Ziemi Mazowieckiej"

**Uczestniczący w uroczystościach z okazji „Roku Ziemi Mazowieckiej" w Płocku — przewodniczący Rady Państwa i przewodniczący OKFJN — Aleksander Zawadzki, wziął udział w uroczystej sesji WRN i wojewódzkiego FJN, następnie zwiedził Kombinat Petrochemiczny w Płocku oraz Stocznię Rzeczną.**

**Na zdjęciu: podczas zwiedzania Stoczni Rzecznej.**

CAF — fot. Matuszewski

## Specjaliści rolnictwa krajów-członków RWPG radzili w Warszawie

**WARSZAWA (PAP). W Warszawie obradowała w dniach 18—25 bm. stała grupa robocza nasiennictwa Komisji Rolnictwa RWPG. Pracami grupy specjalistów z Bułgarii, CSRS, NRD, Polski, Rumunii, Węgier i ZSRR kierował jej przewodniczący, dyrektor departamentu produkcji roślinnej i ochrony roślin Ministerstwa Rolnictwa — inż. Tadeusz Kraus.**

**Obrady były poświęcone m. in. unifikacji metod kwalifikowania upraw nasiennych oraz omówieniu międzynarodowych wyników doświadczeń z odmianami buraków cukrowych, zbóż, kukurydzy itp.**

**Określono również zasady organizowania międzynarodowych doświadczeń odmianowych z warzywami w celu ustalenia najwłaściwszego doboru ich gatunków dla potrzeb przemysłu rolno-spożywczego.**

Na str. 6

„Pogoń za Adamem"

nowa powieść „Dziennika"

## Polsko-chińska współpraca naukowa i techniczna

WARSZAWA (PAP). — W dniach od 13 do 25 bm., odbyła się w Warszawie IX sesja polsko-chińskiej wspólnej stałej komisji współpracy naukowo-technicznej.

Na sesji dokonano przeglądu dotychczasowych uchwał, rozpatrzono tematy i przyjęto uchwały, zgodnie z którymi oba kraje wymienią dokumentacje techniczne i specjalistów. Podpisano także odpowiedni protokół.

Argentyna

## Faszystowscy oprawcy mszczą się za Eichmanna

LONDYN (PAP). — W wystosowanej w poniedziałek depeszy do prezydenta Argentyny Jose Maria Guido Federacja Towarzystw Argentyna — Izrael przytacza potworny przykład bestialskiego znęcania się grupy antysemitów nad młodą żydówką. Mszcząc się za stracenie Eichmanna porwali oni 19-letnią studentkę Graciele Narcise Sirote i poddali ją wymyślnym torturom; wycięli jej scyzorykiem swastykę na piersi, palili ciało papierosami.

Jak zeznała Graciela Narcisa Sirota, oprawcy znęcając się nad nią powiedzieli jej, że biorą odwet za Eichmanna.

Jak przypomina Agencja Reutera, od 1 czerwca, kiedy morderca Żydów Eichmann stracony został w Izraelu, bandy antysemickie dokonały wielu ataków, m. in. w czasie strzelaniny w szkole zabita została dziewczynka. Napadają oni na restauracje, których właścicielami są Żydzi, malują swastyki na murach synagog, sklepów żydowskich i szkół. Rodzice zwrócili się do policji o zapewnienie opieki ich dzieciom.

40 stopni w cieniu

## Fala upałów w Rumunii

BUKARESZT (PAP). — Rumunię nawiedziła fala wyjątkowych upałów, których nasilenie osiągnęło swój szczytowy dotychczas punkt w dniu 25 bm. Temperatura w cieniu przekraczała 40 stopni. W kilku punktach Bukaresztu wskutek nadmiernego nagrzewania się asfaltu uszkodzone zostały jezdnie.

# Rośnie międzynarodowy autorytet i prestiż systemu socjalistycznego

## Radziecko-rumuński wspólny komunikat

**MOSKWA — BUKARESZT (PAP). W stolicach Związku Radzieckiego i Rumuńskiej Republiki Ludowej opublikowano wspólny komunikat radziecko-rumuński o wizycie radzieckiej delegacji partyjno-rządowej w Rumuńskiej Republice Ludowej.**

Obie delegacje — głosi m. in. komunikat — wyraziły zadowolenie, że stosunki braterskiej przyjaźni i wszechstronnej współpracy między obu krajami, oparte na marksistowsko-leninowskich zasadach internacjonalizmu socjalistycznego nieustanie się rozwijają i umacniają. Obie delegacje bardzo pozytywnie oceniły perspektywy rozwoju wzajemnej współpracy gospodarczej w okresie do roku 1980 na podstawie uzgodnionych planów, dalszego doskonalenia międzynarodowego podziału pracy i systematycznego zwiększania wymiany towarowej między wszystkimi krajami socjalistycznymi. Podkreśliły one, że **uchwały niedawnej moskiewskiej narady przedstawicieli partii komunistycznych i robotniczych krajów — członków Rady Wzajemnej Pomocy Gospodarczej „otwarły nowe możliwości dalszego, szybkiego rozwoju systemu socjalistycznego".**

— Jak podkreśla się w komunikacie, **„konsekwentna walka Związku Radzieckiego, Rumuńskiej Republiki Ludowej i innych krajów socjalistycznych o zachowanie i utrwalenie pokoju udaremniają knowania wojenne kół imperialistycznych, ogromnie podnosząc międzynarodowy autorytet i prestiż całego systemu socjalistycznego".**

Obie strony — głosi komunikat — raz jeszcze stwierdzają, że **„urzeczywistnienie powszechnego i całkowitego rozbrojenia jest konkretną i skuteczną drogą, która prowadzi do wyeliminowania groźby wojny".**

Związek Radziecki i Rumuńska Republika Ludowa — stwierdza następnie komunikat — uważając za główne zadanie opracowanie projektu układu w sprawie powszechnego i całkowitego rozbrojenia, uznają też za pożyteczne, aby równocześnie z opracowywaniem projektu takiego układu dokonane zostały pewne posunięcia, mające na celu osłabienie napięcia międzynarodowego i stworzenie atmosfery wzajemnego zaufania między państwami. Opowiadają się one za tym, aby przeprowadzić zwłaszcza takie ważne posunięcia, jak stworzenie stref bezatomowych w rozmaitych regionach świata, zapobieżenie dalszemu rozpowszechnianiu broni nuklearnej, wyrzeczenie się jej stosowania, zawarcie paktu o nieagresji między NATO i organizacją Układu Warszawskiego, wycofanie obcych wojsk stacjonujących w różnych krajach itd.

Przedstawiciele ZSRR i Rumunii — podkreśla dalej komunikat — ponownie stwierdzają, że jeśli mocarstwa zachodnie nadal będą przejawiały niechęć do uzgodnionego uregulowania problemu niemieckiego — Związek Radziecki i Rumunia będą zmuszone do zawarcia traktatu pokojowego z Niemiecką Republiką Demokratyczną wspólnie z innymi państwami, które walczyły z Niemcami hitlerowskimi i które będą chciały podpisać ten układ.

Obie delegacje podkreślają w końcowej części komunikatu szczególne znaczenie **„swobodnego rozwoju współpracy gospodarczej i międzynarodowej wymiany handlowej dla sprawy pokoju i postępu narodów".**

Obie strony z głębokim zadowoleniem podkreślają też, że między KPZR, a RPR panuje całkowita jedność poglądów na wszystkie problemy współczesnego pokojowego rozwoju, budowy socjalizmu i komunizmu, strategii i taktyki międzynarodowego ruchu komunistycznego i robotniczego.

# Koncentracja wojsk brytyjskich na granicy Ruandy

DAR ES SALAAM (PAP). — red. R. Kapuściński pisze: Jak podaje tutejszy dziennik „Tanganika Standard" na tydzień przed przyznaniem niepodległości Ruanda Urundi dokonano w Ugandzie, w pobliżu granicy z Ruandą koncentracji wojsk brytyjskich tzw. królewskich strzelców afrykańskich. Wojska te, jak się tu sądzi, będą mogły w każdej chwili udzielić pomocy kolonialnym jednostkom belgijskim. Mimo że premier Urundi Andre Muhirwa odrzucił propozycję Brukseli w sprawie pozostawienia wojsk belgijskich w Ruanda Urundi wojska te nadal nie opuściły terytorium tego kraju.

Jak wiadomo właśnie obecność i interwencja wojsk belgijskich znanych z panikarstwa i skłonności do groźnych prowokacji dała przed dwoma laty początek tragicznym wydarzeniom w Kongo. W przededniu święta niepodległości, które nastąpi 1 lipca, belgijscy kolonowie zachowują się z typowym dla nich tchórzostwem, to znaczy masowo wyjeżdżają do Belgii, pozostawiając dziedzictwo swoich ponad pół wieku trwających rządów — kraj pozbawiony własnych kadr, bez żadnego przemysłu, nabrzmiały waśniami plemiennymi, tradycyjny rezerwuar groszowej siły roboczej dla zachodnich monopoli.

## na TV ekranie

### Zaloty teatralne

*Wchodzi już w zwyczaj naszej telewizji organizowanie „tygodni". Zwykle następują po sobie: tydzień muzyczny, filmowy, a na zakończenie miesiąca — teatralny.*

*Taki układ programu, choć przeczy wszelkiej logice, na krótką metę przynosi doskonałe wyniki. Pisząc to mam na myśli oczekujący nas niezły chyba tydzień teatralny, rozpoczęty wczoraj wybornymi „Zalotami wiejskimi" G. B. Shawa.*

*Każde z osobna z dwójki wykonawców — Andrzej Łapicki i Kalina Jędrusik — cieszy się własną sławą, można jednak stwierdzić, że wspólnie stanowią duet wyborny. Ta para miała zresztą okazję zgrać się świetnie ze sobą w wystawianym niedawno w Warszawie „Zamku w Szwecji" — Saganki. Dzięki więc tym wszystkim zaletom, a także dzięki bardzo sympatycznej reżyserii Jerzego Gruzy, mieliśmy wczoraj widowisko interesujące, miłe i zabawne.*

*Uważny obserwator Teatru Telewizji stwierdzić może ostatnio w jego repertuarze duże zmiany. Zaczęło się od molierowskiego „Świętoszka", przez „Wilki w nocy" Rittnera doszło do wczorajszej sztuki Shawa. Wyraźna więc ewolucja w kierunku pozycji lżejszych, komediowych, jednak nie całkiem pustych, posiadających swój podtekst. Przypuszczam, że taki kierunek obrał teatr w związku z porą letnią, kiedy wszystkie sceny teatrów starają się o lżejszy repertuar. Rzecz dyskusyjna, czy znajdującemu się w specyficznej sytuacji Teatrowi TV taka odmiana jest potrzebna, przyjemnie jednak skonstatować, że dobór pozycji, zależnie od różnych w danej chwili warunków, jest troską kierownictwa teatru, że wprowadza się i realizuje jakieś zasady.*

*Chociaż, na nasz gust, od czasu do czasu nawet latem przydałoby się coś „solidniejszego".*

*(bz)*

# 150-metrowy „kominek"

**WROCŁAW (PAP). W jelenio górskiej „Celwiskozie" przeprowadzono pomyślne próby z wielkim kominem wentylacyjnym o wysokości 150 metrów.**

# 13 pożarów w woj. łódzkim

Wczoraj w woj. łódzkim straż była wzywana do 13 pożarów. Do najgroźniejszych należał pożar we wsi Barany (pow. Pajęczno), gdzie spłonął całkowicie dom mieszkalny, nadto stodoła i obora. Poparzeniu uległ właściciel gospodarstwa Ludwik Konieczny. Straty obliczono na 120 tys. zł.

* * *

Niemniej groźne pożary miały miejsce we wsi Borucice (pow. Łęczyca) w Tychach Małych (powiat Radomsko), w Emilii (pow. Łódź) oraz w Sodli (pow. Skierniewice). Ogółem spłonęło w tych miejscowościach 6 budynków mieszkalnych nie licząc zabudowań gospodarczych.

Ponadto w Głazach (pow. Wieruszów) spaliło się pół hektara lasu zagajnikowego.

* * *

Wczoraj w woj. łódzkim zanotowano dwa wypadki utonięcia. We wsi Stanisławów (pow. Rawa Maz.) utonął w pobliskim stawie uczeń Technikum Zawodowego w Warszawie, 17-letni Janusz Włodarski.

Podobny wypadek miał miejsce w Woli Blakowej — kolonia (pow. Radomsko), gdzie podczas kąpieli utonął w stawie pełnym 19-letni Edward Klimczyk.

J. Kr.

# Ze świata

**PRAGA. — Galowy koncert w wykonaniu polskich artystów zakończył 25 czerwca Dni Kultury Polskiej organizowane po raz pierwszy w Kromieryżu w Czechosłowacji. Impreza ta trwała 10 dni i zbiegła się z 15 rocznicą podpisania czechosłowacko-polskiej umowy o przyjaźni i wzajemnej pomocy.**

**LONDYN.** — Jak donosi Agencja Reutera, w niedzielę na granicy syryjsko-izraelskiej na północny-wschód od Jeziora Galilejskiego doszło do strzelaniny, która trwała około 90 minut.

**BERNO. — W dniu 25 bm. rozpoczęły się w Bernie polsko-szwajcarskie rozmowy handlowe.**

**RZYM.** — 21 osób utonęło w niedzielę we Włoszech w morzu i rzekach. Była to pierwsza letnia upalna niedziela i tysiące ludzi szukało wytchnienia nad wodą.

**KAIR. — Dziennik egipski „Al Ahram" informuje, że najbliższe zebranie wspólnego dowództwa afrykańskiego powołanego przez państwa grupy Casablanca, odbędzie się w Akrze (stolicy Ghany) 3 lipca br.**

# J. P. Sartre i Simone de Beauvoir w Polsce

**Do Warszawy przybył, na zaproszenie Związku Literatów Polskich, wybitny francuski powieściopisarz i dramaturg J. P. Sartre z małżonką, również wybitną pisarką, autorką „Mandarynów" Simone de Beauvoir.**

**Na zdjęciu: znakomici goście opuszczają lotnisko na Okęciu.**

Odlewy o powierzchni gładkiej jak lustro

# Nowe osiągnięcie polskiej myśli technicznej

KRAKÓW (PAP). — Przedsiębiorstwo projektowania i dostaw aparatury chemicznej w Krakowie przekazało ostatnio do prób nowy model maszyny do odlewania pod ciśnieniem. Urządzenie to, zaprojektowane przez zespół konstruktorów pod kierunkiem mgr inż. Marka Nachta i inż. Adolfa Fedorowicza, uznane zostało przez specjalistów — odlewników za duże osiągnięcie w zakresie postępu technicznego.

Dzięki nowemu urządzeniu można będzie w znacznym stopniu podnieść jakość odlewów. Tak np. wyprodukowane przez maszynę głowice silników posiadają powierzchnię o gładkości... lustra. Pozwoli to nie tylko wyeliminować dodatkową obróbkę odlewu, lecz również na znaczne oszczędności metalu.

Po zakończeniu prób, które przeprowadzane są w Żywieckiej Fabryce Maszyn oraz wprowadzeniu drobnych poprawek konstrukcyjnych, nowy typ maszyny do odlewania pod ciśnieniem przekazany zostanie do seryjnej produkcji.

# Prof. dr T. Pasierbiński przewodniczącym Zarządu Głównego SAiW

**W ubiegłą niedzielę zakończył swe 2-dniowe obrady II Krajowy Zjazd SAiW, który odbywał się w naszym mieście. Delegaci na Zjazd dokonali wyboru władz Stowarzyszenia oraz zatwierdzili projekt nowego statutu.**

**Przewodniczącym Zarządu Głównego Stowarzyszenia Ateistów i Wolnomyślicieli został dziekan Wydziału Pedagogicznego UW prof. dr T. Pasierbiński. Oświadczył on m. in., że świadom jest, iż bierze udział w pięknej pracy jaką jest walka o propagowanie oświaty i kultury.**

**Należy podkreślić, że delegaci na Zjazd z dużym uznaniem wyrażali się o Wojewódzkim Oddziale SAiW w Łodzi. Oddział ten należy bowiem do przodujących w zakresie pracy na rzecz laickiej kultury, nauki i oświaty.**

**(kb)**

◘ Bez większych opadów ◘ Temperatura w pobliżu lub powyżej normy ◘ Dwa okresy nieco chłodniejsze

# Lipiec nie sprawi zawodu

**W „meteorologicznej kuchni" sporządzono nową prognozę miesięczną na lipiec br. Miesiąc bardzo ważny, gdyż zaczynamy zbierać plony zbóż, a setki tysięcy urlopowiczów wybiera się na zasłużony odpoczynek. Jednym dobra pogoda konieczna jest do pracy i pomyślnego przebiegu żniw, a drugim do wesołego spędzenia wolnego czasu. PIHM załatwił tym razem pozytywnie wszystkich — wbrew poprzednim, bardziej deszczowym, zapowiedziom prywatnym, prognoza oficjalna jest zachęcająca.**

Lipiec spodziewany jest jako normalny pod względem opadów i o temperaturze w pobliżu lub nawet powyżej normy! Najładniejszym okresem ma być II dekada — upalna, słoneczna, bezdeszczowa.

A oto szczegóły:

◘ Początki I dekady mają nam przynieść lekkie ochłodzenie po ostatnich 30 stopniowych upałach. Okres chłodniejszy potrwa ok. 5 dni. Temperatura obniży się do ok. 18 st. w dzień i do ok. 12 st. w nocy. Zachmurzenie będzie duże z rozpogodzeniami. Skłonność do opadów i burz. Wiatry umiarkowane, okresami dość silne z kierunków północno-zachodnich.

◘ W II dekadzie przypadnie najładniejszy okres pogody. Ocieplenie znów do ok. 30 st., a nawet powyżej, w nocy temperatura ok. 15—20 st., wiatry słabe lub umiarkowane z kierunków zmiennych, jak zwykle przy rozległym i trwałym wyżu atmosferycznym.

◘ Na przełomie II i III dekady lipca zapowiadane jest ponowne lekkie ochłodzenie, dla odpoczynku po nadmiernych upałach poprzednich dni. Ciepłota w dzień spadnie do ok. 20 stopni, nocami do ok. 13 st.; okresami będzie zachmurzenie duże, okresami rozpogodzenia. Skłonność do burz i przejściowych opadów. Wiatry umiarkowane przeważnie z kierunków zachodnich. Ten okres bez większych upałów ma trwać ok. tygodnia.

◘ Pod koniec miesiąca ponowny wzrost temperatury do ok. 30 st. w dzień, nocami do ok. 15—18 st. Niebo wypogodzi się i tylko kłębiaste „cumulusy" będą od czasu do czasu zbierać się w większe gromady strasząc przejściową burzą termiczną. Ale jeszcze nie było lipca w Polsce bez kilku czy nawet kilkunastu dni burzowych.

W sumie — prognoza bardzo dobra, ciepła i upalna. Należy tylko życzyć, aby margines błędu był tym razem, jak najmniejszy.

**(Wicherek)**

# Nagrody m. Łodzi tylko w dziedzinie nauki i upowszechnienia kultury

**W związku z zarządzeniem prezesa Rady Ministrów, mocą którego nagrody za działalność twórczą (literatura, teatr, muzyka i plastyka) przydzielać będzie minister kultury i sztuki — Rada Narodowa podjęła nową uchwałę. Zmienia ona uchwałę z 8 czerwca ub. roku i ustala, że Rada Narodowa przyznawać będzie nagrody m. Łodzi tylko w dziedzinie nauki i upowszechnienia kultury. Radni przegłosowali wniosek o podwyższenie kwoty nagród o 100 proc. Szczegółowym opracowaniem zasad przyznawania nagród zajmie się Komisja Kultury. (z)**

★ Już 178 ofiar kąpieli
★ Niebezpieczeństwo „dzikich stawów"
★ Chrońmy nasze dzieci!

# Apel Komendy Głównej MO

**Tegoroczny sezon letni pociągnął już za sobą 178 ofiar wypadków na wodach. Od 10 do 21 bm. utonęło w całym kraju 125 osób, a w tej liczbie 55 dzieci do lat 14.**

Główne przyczyny wypadków to kąpiele w stanie zamroczenia alkoholem bądź w miejscach niebezpiecznych i nie strzeżonych, pozostawianie dzieci nad wodą bez opieki oraz nieostrożność i brawura w czasie jazdy kajakiem lub łodzią.

Komenda Główna MO apeluje do wszystkich rodziców, nauczycieli, wychowawców, opiekunów oraz do organizatorów wycieczek, kierowników kolonii, obozów, domów wczasowych i ośrodków wypoczynkowych położonych nad wodą, aby w trosce o życie swych podopiecznych i własne, stosowali się bezwzględnie do obowiązujących na wodach przepisów porządkowych.

Najwięcej wypadków notuje się na dzikich stawach, glinianach i basenach przeciwpożarowych, o czym winni wiedzieć i pamiętać ci, którzy wbrew zakazom decydują się na kąpiele w tego rodzaju zbiornikach.

Organizowanie różnego rodzaju wycieczek dla dzieci bądź dorosłych winno odbywać się z zachowaniem wszelkich środków ostrożności i bezpieczeństwa. Zwłaszcza jeśli celem tych wycieczek są miejscowości leżące nad wodą.

Rodzice tych dzieci, które spędzać będą wakacje w sposób niezorganizowany powinni zwracać baczniejszą uwagę aby nie chodziły one nad wodę bez opieki osób dorosłych.

**Zróbmy wszystko, aby uchronić nasze dzieci przed nieszczęśliwymi wypadkami.**

**Tylko wspólny wysiłek wszystkich zainteresowanych władz i organizacji, rodziców i opiekunów oraz poszanowanie przepisów porządkowych przez tych, którzy przebywają nad wodą może przyczynić się do ograniczenia liczby utonięć.**

# Wyższe studia przy... szklanych ekranach

## Czy powstanie „uczelnia telewizyjna"?

WARSZAWA (PAP). 25 bm. pod przewodnictwem Włodzimierza Sokorskiego odbyło się w Warszawie posiedzenie rady programowej przy Komitecie do spraw Radia i Telewizji poświęcone problemom wykorzystania radia i TV dla kształcenia kadr specjalistów w zakresie wyższych studiów.

Przedmiotem dyskusji był projekt utworzenia tzw. uczelni telewizyjnej, która uzupełniałaby sieć placówek szkolnictwa wyższego w Polsce. Według tej koncepcji uczelnia kształciłaby słuchaczy w kierunku technicznym oraz pedagogicznym. Zajęcia nie ograniczałyby się do wykładów, lecz również przybierałyby formę konsultacji i seminariów pod kierunkiem wybitnych uczonych i pedagogów. Słuchaczy obowiązywałyby — podobnie jak na uczelniach stacjonarnych — okresowe egzaminy. Uzupełnieniem wykładów telewizyjnych byłyby związane z nimi tematycznie wykłady na dawane przez radio.

O potrzebie powołania tego rodzaju placówki mówił m. in. minister szkolnictwa wyższego Henryk Golański. Podkreślił on, że rozwój naszej gospodarki i kultury wymaga co najmniej czterokrotnego zwiększenia do 1980 r. w porównaniu z bież. rokiem kadry wysoko kwalifikowanych specjalistów. Szkolnictwo wyższe temu zadaniu nie może sprostać. Dlatego inicjatywa utworzenia uczelni telewizyjnej spotka się z jak najdalej idącym poparciem ze strony resortu.

# Strajk w f-ce „Fiata"

RZYM (PAP). — 60 tys. robotników fabryki Fiata w Turynie przeprowadziło w sobotę strajk walcząc o poprawę warunków bytu. Strajk ten uważany jest za znamienny objaw nastrojów klasy robotniczej we Włoszech.

Przed MDS

# Spółdzielcy obchodzą swe święto pod hasłem walki o pokój

We wszystkich pionach spółdzielczych Łodzi i województwa trwają przygotowania do Międzynarodowego Dnia Spółdzielczości, który w tym roku obchodzony będzie po raz czterdziesty. Dla uczczenia Światowego Kongresu Pokoju w Moskwie, tegoroczne obchody MDS przebiegać będą pod hasłem walki o pokój i powszechne rozbrojenie.

Pracownicy spółdzielczości powitają swe święto poważnymi osiągnięciami gospodarczymi. Podczas spotkania Prezydium Woj. Spółdzielczej Komisji Współpracy z władzami wojewódzkimi, podkreślono znaczny dorobek poszczególnych związków spółdzielni. I sekretarz KW PZPR St. Jędryszczak, przekazał spółdzielcom z okazji zbliżającego się święta serdeczne życzenia.

Przed 1 lipca w całym województwie zorganizowanych zostanie wiele imprez związanych z MDS. Centralnym punktem tych obchodów będzie akademia w Łodzi 29 br.

M. Kr.

# Dzień dobry Finlandio

(Korespondencja własna z Helsinek)

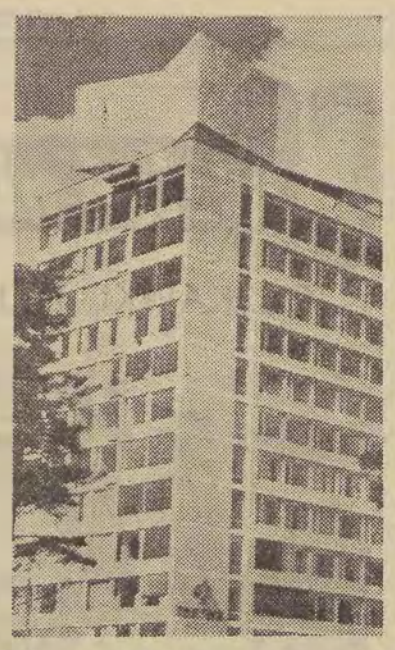

Najpiękniejszą dzielnicą Helsinek jest Tapiola.

**Już za kilka tygodni Helsinki staną się stolicą młodzieży całego świata. 28 lipca rozpocznie się tu VIII Światowy Festiwal Młodzieży i Studentów. W tym neutralnym kraju, który przyjazne stosunki utrzymuje zarówno ze Wschodem jak i z Zachodem spotkają się młodzi ludzie, by „zacieśnić przyjacielskie więzy, aby połączyć swoje dłonie w wielkiej manifestacji pokoju, manifestacji przeciw wojnie.**

**Festiwal rozpocznie się na stadionie. Z daleka widać jego 73-metrową wieżę, zbudowaną z żelbetonu. Sam stadion a raczej jego korona obudowana jest drzewem, tradycyjnym materiałem budo-**

Widok, który wita turystów przybywających statkiem do Helsinek... Na pierwszym planie — gmachy urzędów, po prawej — siedziba prezydenta.

**wlanym Finlandii, której główne bogactwo stanowią lasy. Finlandia jest najbardziej leśnym krajem świata, 70 proc. jej powierzchni pokrywają sosny i brzozy. 80 procent wartości eksportu stanowią produkty leśne: tarcica, sklejka, nowoczesne meble, domki składane, papier, celuloza. Twórcy stadionu wzięli to pod uwagę i łącząc żelbetową konstrukcję z drewnianą obudową, nadali mu własny, narodowy charakter.**

**Poważniejsze spotkania, konferencje, narady odbywać się będą w Domu Kultury. To jeden z ciekawszych gmachów Helsinek. Zbudowany został w 1957 roku ze składek robotniczych. Twórcą jego jest znany architekt fiński prof. Alvara Aalto, pionier nowoczesnej architektury, jeden z najznakomitszych architektów świata. Projektując Dom Kultury zastosował on najprostszy materiał budowlany, zwykłą czerwoną cegłę i dzięki prostocie konstrukcji uzyskał nadspodziewane efekty.**

**Finlandia, położona na peryferiach głównych linii komunikacyjnych Europy, jest stosunkowo mniej u nas znana od innych państw naszego kontynentu. Helsinki są stolicą raczej rzadko odwiedzaną przez naszych rodaków. Dlatego też i wiedza o Finlandii jest u nas skromna. Mówimy: kraj tysiąca jezior, i na tym się kończy. Gdybyśmy się jednak uparli i poszperali trochę w historii, moglibyśmy wyszukać liczne związki, łączące nas z tym krajem.**

**Oto jedna z ciekawostek. Gustaw Waza, książę Finlandii ożeniony był bądź co bądź z Kazarzyną Jagiellonką, a ta z kolei była matką naszego króla Zygmunta III Wazy. Z powodu tego małżeństwa, omalże nie doszło w Finlandii do wojny domowej, ponieważ o rękę pięknej Polki ubiegał się również brat Gustawa, Eryk. Spór rozgorzał tak gorący, że musiała interweniować Polska, Dania i Rosja. Miejmy nadzieję, że nasze dziewczęta, które pojadą na festiwal, nie spowodują takiego zamieszania w Helsinkach.**

**Druga ciekawostka pochodzi z czasów współczesnych. Któż warto wiedzieć, że głównym przedstawicielem realizmu w poezji fińskiej jest Johannes Linnankowski. Czy to nazwisko nic wam nie mówi? Ależ tak, Linnankowski jest Polakiem. Przypominają się w tym miejscu tradycje Conrada. Czego to w świecie nie robili Polacy!**

**Niestety, nie potrafię przytoczyć żadnego z wierszy Linnankowskiego. Wiem tylko jak po fińsku jest dzień dobry — hyvää päivää. Hyvää päivää Helsinki. Dla tych, którzy pojadą na festiwal zanotowałem jeszcze dwa zwroty: hauska tavata — cieszę się ze spotkania z tobą, i taalla on miellyttavaa — miło tu u was. Mam jednak nadzieję, że i bez tego młodzi dadzą sobie radę. Finowie są bardzo mili i bardzo bezpośredni. Oto co mówi o nich jeden z twórców fińskiej literatury, poeta, bajkopisarz, historyk Zacharis Topelius:**

**„Głównymi cechami ich charakteru są: zahartowanie, wytrzymała, bierna siła, rezygnacja, wytrwałość połączona z pewnym uporem, powolny, kontemplacyjny sposób myślenia, mała pobudliwość do gniewu, ale gdy się przebierze miara cierpliwości — skłonność do nieopanowanego wybuchu, zimna krew w śmiertelnym niebezpieczeństwie, lecz później ostrożność, powściągliwość w mowie na przemian z wielką wylewnością, skłonność do czekania, zwlekania, życia z dnia na dzień, przerywane czasem nieuzasadnionym pośpiechem, przywiązanie do tego co stare i dobrze znane, niechęć do czegokolwiek nowego, obowiązkowość pełen szacunku dla prawa sposób myślenia, umiłowanie wolności, gościnność, uczciwość...".**

**WIESŁAW WODECKI**

# Kodeks potrzebuje reklamy

## czyli obywatel ma rację

Długa jest lista „grzechów przeciw KPA" o jakich mówiono na naradzie w Urzędzie Rady Ministrów, zwołanej niedawno specjalnie dla oceny stosowania KPA przez organa rad narodowych. A niewiele jest spraw, których waga równać by się mogła ze znaczeniem praktycznej realizacji zasad KPA. Bo nazwa Kodeks Postępowania Administracyjnego jest właściwie tylko skrótem. Pełne określenie tego zbioru przepisów powinno brzmieć: „Kodeks Wzajemnych Praw i Obowiązków Obywateli i Organów Administracji!".

**◎ PREZYDIA RAD NARODOWYCH NIE DOTRZYMUJĄ WYZNACZONYCH PRZEZ KPA TERMINÓW ZAŁATWIANIA SPRAW... TAK, TO ZDARZA SIĘ NIEZMIERNIE CZĘSTO.**

**◎ PETENCI NIE SĄ DOPUSZCZANI DO AKT SWOICH SPRAW, MIMO ŻE KPA PRZEWIDUJE TAKIE UPRAWNIENIA... NIESTETY, TO PRAWDA.**

**URZĘDY NIE ZAWIADAMIAJĄ ZAINTERESOWANYCH O WSZCZĘCIU POSTĘPOWANIA ADMINISTRACYJNEGO, CO ZGODNIE Z KPA JEST ICH OBOWIĄZKIEM... KONTROLE STWIERDZIŁY, ŻE PRZEKROCZENIA TEGO RODZAJU MAJĄ CHARAKTER NAGMINNY.**

### DLACZEGO ŻYJĄ NA PAPIERZE?

Grubym uproszczeniem byłoby zwalanie winy za tak powolne (KPA obowiązuje już od półtora roku) wchodzenie w życie kodeksu na brak dobrej woli po drugiej stronie urzędowych biurek. Przyczyny są o wiele bardziej skomplikowane.

Jasne i proste zarządzenia kodeksowe, regulujące sposób postępowania urzędów żyją często na papierze, bo w praktyce natrafiły w wielu dziedzinach na gąszcz nie uporządkowanych przepisów merytorycznych. Powoduje to trudności interpretacyjne, pociąga za sobą konieczność licznych uzgodnień i w rezultacie utrudnia załatwienie sprawy w sposób i w terminach przewidzianych przez KPA. Jeśli do tego dodać wadliwą, nadmiernie skomplikowaną organizację pracy w wielu urzędach i brak wyraźnie sprecyzowanych kompetencji poszczególnych urzędników — to łatwo zrozumieć, że nawet dobre chęci ścisłego stosowania KPA nie zawsze zamieniają się w czyn.

Ale nie zwalając całej winy na urzędników nie można zamykać oczu na fakt, że poważna część pracowników administracji (zwłaszcza w małych miastach i w gromadach) po prostu nie zna KPA. Jakże więc mogą go stosować? I nie bylibyśmy w zgodzie z prawdą, gdybyśmy tu nie przypomnieli, że nie brak również urzędników, którzy — mówiąc delikatnie — lekceważą sobie przepisy nowego, nie utrwalonego jeszcze w urzędniczej tradycji kodeksu.

### SPIS LEKÓW

**Od dłuższego już czasu prowadzone są systematycznie prace ustawodawcze, mające na celu uporządkowanie i skodyfikowanie przepisów merytorycznych we wszystkich dziedzinach administracji. Powoli znikać będą wyboje i głazy tarasujące drogę zasadom KPA w praktyce działania naszych urzędów. Ten sam cel przyświeca m. in. pracom nad usprawnieniem organizacji pracy w organach administracji, uregulowaniem kompetencji poszczególnych szczebli, określeniem odpowiedzialności urzędników itd.**

**A jeżeli już o urzędnikach mowa, to w dalszym ciągu prowadzi się szerokie szkolenie, którego celem jest szczegółowe zaznajomienie wszystkich pracowników administracji z przepisami KPA. A tym, którzy pozwalają sobie je lekceważyć, przypomną o obowiązkach kary dyscyplinarne. Bo kontrola Urzędu Rady Ministrów nad realizacją KPA nie śpi. Spis leków jest więc długi. Ale mimo to — nie pełny.**

### WIEM, CO MI SIĘ NALEŻY

W zespole środków, mających na celu przyśpieszenie pełnej realizacji zasad KPA w życiu, brak podstawowego elementu. Brak obywatela-petenta, czy wnioskodawcy — który potrafiłby upomnieć się o to, co mu się zgodnie z KPA należy. Brak świadomego czy podświadomego nacisku na urzędnika, który powinien wiedzieć, że petent zza biurka wie o swoich prawach.

**A przeciętny obywatel, nie prawnik i nie pieniacz, nie zna przepisów KPA, nie interesuje się szczegółowymi ustaleniami określającymi obowiązki urzędów, tryb załatwiania spraw, terminy itp. I często sam nie wie, że przepisy te są po jego stronie.**

Czyżby z tego co powiedzieliśmy wynikał postulat powszechnego szkolenia kilkunastu milionów obywateli w zakresie KPA? Na pewno nie. Kodeks powinni znać urzędnicy. Nawet na pamięć. Ale po drugiej stronie biurek, wśród tych, którzy przychodzą do urzędów z podaniami i wnioskami trzeba przeprowadzić... akcję reklamową.

### OBYWATEL MA RACJĘ

**Dlaczego w prezydiach rad narodowych nie wiszą na korytarzach afisze: „każde podanie obywatela powinno być załatwione najpóźniej w ciągu dwu miesięcy?"**

**Czemu w urzędach nie ma wywieszek informujących, że: „petent ma prawo wglądu do akt swojej sprawy?"**

**A co stoi na przeszkodzie wywieszeniu nad biurkami urzędników informacji „urząd ma obowiązek uprzedzić obywatela o wszczęciu postępowania administracyjnego w jego sprawie?"**

Takich, reklamujących KPA wywieszek, afiszów i informacji powinno być więcej, jak najwięcej. I nie zaszkodziłoby uzupełnienie, że w kancelarii wydaje się zainteresowanym pełny tekst KPA do przejrzenia.

Obywatel ma rację, że istnieje biurokracja i bezduszność. Tę rację daje mu kodeks postępowania administracyjnego. A zakres tej obywatelskiej „racji" powinien być reklamowany właśnie w urzędach. Właśnie tu, gdzie zasady KPA z niemałym trudem zdobywają sobie praktyczne zastosowanie. Po to by przyśpieszać skomplikowany proces wdrażania KPA w życie.

**MIECZYSŁAW BAŃKOWICZ**

# Inauguracyjne zebranie Towarzystwa Przyjaźni Polsko-Afrykańskiej

Jak już podawaliśmy w Łodzi powołano do życia Komitet Organizacyjny Towarzystwa Przyjaźni Polsko-Afrykańskiej. Towarzystwo będzie organizacją społeczną grupującą osoby, które stawiają sobie za cel przyczynienie się do rozwoju i utrwalenia przyjaźni, wzajemnego zrozumienia, łączności kulturalnej, współpracy naukowej, gospodarczej i technicznej między narodem polskim a narodami Afryki.

W dniu 28 bm. a więc w czwartek o godz. 19 w sali posiedzeń Prez. RN m. Łodzi przy ul. Piotrkowskiej 104 (prawa oficyna II piętro) odbędzie się inauguracyjne zebranie członków i sympatyków TPP-A. Na zebraniu tym nastąpi wybór władz oddziału łódzkiego. Wszystkim sympatykom i członkom przypominamy o terminie.

# Kudowa – miejscem Festiwalu Moniuszkowskiego

**Niewątpliwie słuszne i pożyteczne są tendencje do organizowania corocznych imprez popularno-rozrywkowych w większych ośrodkach wypoczynkowych, w okresie sezonu letniego. Różne co do charakteru i ciężaru gatunkowego, ale bardzo popularne są już u nas Festiwale Chopinowskie w Dusznikach, czy Festiwale Piosenki w Sopocie. Budząc zainteresowanie w całym kraju, a nawet i za granicą, popularyzują również nasze miejscowości wypoczynkowe.**

**Dlatego z uznaniem powitać trzeba inicjatywę władz Kudowy (popartą nie tylko moralnie, ale i materialnie przez Ministerstwo Kultury), organizowania corocznych Festiwali Moniuszkowskich w Kudowie. Pierwszy z nich odbędzie się już w bieżącym roku, pod znakiem 90 rocznicy śmierci ojca opery polskiej.**

**Program Festiwalu jest bogaty, obejmuje twórczość operową, baletową, symfoniczną, pieśni, dzieła chóralne i kameralne Moniuszki. Wykonawcami będą soliści Opery Warszawskiej: Alina Bolechowska, Barbara Miszel, Kazimierz Pustelak, Robert Młynarski i Edward Pawlak — śpiewacy oraz Krystyna Stankiewicz, Stanisław Szymański i Zygmunt Sidło — tancerze. Wystąpi również zespół baletowy Opery Warszawskiej, a także 60-osobowa Harcerska Orkiestra Symfoniczna, 100-osobowy Chór Mieszany i Chór Dziecięcy Chorągwi Warszawskiej. Kierownikiem artystycznym Festiwalu jest Władysław Skoraczewski.**

**Festiwal rozpoczyna się 15 lipca i przewidziany jest na 8 dni. Imprezy odbywać się będą w przebudowanej sali miejscowego teatru i muszli koncertowej.**

**(woj)**

JAN KOPROWSKI

# *Prasa, radio, telewizja —*

*Rokrocznie odbywają się spotkania członków Międzynarodowego Instytutu Prasowego (IPI), poświęcone zagadnieniom prasy i informacji w świecie współczesnym. Tym razem narada odbyła się w Paryżu i dotyczyła m. in. modnej w ostatnich czasach sprawy: czy radio i telewizja (zwłaszcza telewizja), ograniczają i wypierają rolę gazety, czy nie. W spotkaniu oprócz dziennikarzy i publicystów wzięli również udział wydawcy, a przeważali wśród jednych i drugich Francuzi. Nic dziwnego: konferencję zorganizowano w sercu Francji, Paryżu, i Francuzi, którzy na ogół nie lubią podróżować, nie musieli ruszać się z miejsca, by móc w niej uczestniczyć.*

*Wypowiedzi dyskutantów były optymistyczne. Żaden z nich nie uważa, by radio i telewizja w jakiś szczególny sposób zagrażały prasie. Panuje ogólne przekonanie, że słowo mówione nie jest w stanie konkurować ze słowem pisanym. Słowo mówione (w radio i telewizji) jest ulotne, nie można do niego wrócić, nie sposób się nad nim zastanowić, podczas gdy słowo pisane, dane nam w formie druku, można przeczytać kilkakrotnie, poddać je analizie, krytycznie się doń ustosunkować. Wiadomości, płynące przez radio i telewizję, są jakby namiastką gazety, jej uzupełnieniem, albo lepiej: dostarczycielem materiału przygotowawczego. Na papierze wiadomość otrzymuje formę trwałą, stabilną, staje się poglądem. Tekst pisany stanowi przedłużenie faktu realnego, urasta do rozmiarów opinii, kształtowanej przez człowieka.*

*Redaktor „Figaro", Pierre Brisson, powiedział:*

**„Słowa, które dochodzą do nas z radia lub telewizji, zdolne są obudzić w nas pewne uczucia. Ale dopiero prasa nadaje tym słowom jasno zarysowany wyraz. Bez utrwalenia w gazecie wiadomość byłaby tylko szmerem, dźwiękiem, który bardzo szybko ginie w atmosferze".**

*Gdyby rozwój telewizji zagrażał prasie, nie obserwowalibyśmy zjawiska wzrastania nakładów gazet. Przeciwnie: nakłady dzienników i tygodników kurczyłyby się i malały. A tymczasem nakłady gazet dobrze redagowanych rosną, co w oczywisty sposób zaprzecza rozpowszechnionej i nie sprawdzonej gadaninie o tym, że w nowoczesnym świecie gazeta „się przeżyła".*

*Po ostatniej wojnie rozwinęła się zwłaszcza tzw. prasa regionalna, albo — jak wolą niektórzy — prowincjonalna. Jest to zjawisko charakterystyczne dla całej nieledwie Europy. W Paryżu nakład dzienny gazet wynosi cztery miliony egzemplarzy, na terenie Francji — siedem milionów. Podobnie jest w Anglii, również i w Polsce stosunek cyfrowy nakładów gazet centralnych do terenowych kształtuje się na korzyść tych ostatnich.*

*Ale na konferencji paryskiej ujawniła się rzecz, która wskazywałaby na to, że w ciągu ostatniego półwiecza ilość wydawanych gazet stale się zmniejsza. Znowu za przykład może służyć Francja. Na początku naszego stulecia ukazywało się w Paryżu 80 dzienników, obecnie — ukazuje się ich tylko 14. Ale nie dajmy się uwodzić statystyce. Ogólny nakład gazet z początku naszego stulecia był mniejszy niż dzisiaj. Było więcej tytułów, ale nie było więcej egzemplarzy. Liczby te dowodzą natomiast, że na zachodzie Europy tworzą się wielkie koncerny wydawnicze, które wypierają i „zjadają" małe gazety oraz że koszty produkcji podnoszą się nieustannie. Dawniej zespoły redakcyjne były niewielkie. Świat nie był tak skomplikowany, wydarzenia nie piętrzyły się tak jak obecnie — i parę osób mogło doskonale poradzić sobie z wydawaniem i redagowaniem dziennika. A dziś?*

*„Figaro" zatrudnia 180 redaktorów, nie licząc tzw. personelu pomocniczego, a sztab redakcyjny „New York Times" liczy 500 osób, tj. tyle ilu jest dziennikarzy w całych Indiach. Gazety prowadzą wiele działów, których nie było dawniej, potrzebni są więc specjaliści, wiadomości muszą być ścisłe i dokładne — wszystko to wymaga doborowych zespołów, złożonych z ludzi wykształconych i dobrze przygotowanych do pełnienia dziennikarskiego zawodu.*

*Mimo tej wiary w przyszłość prasy, znaleźli się na konferencji paryskiej ludzie, którzy przestrzegali przed nadmiernym optymizmem i nawoływali do podniesienia jakości drukowanego słowa. Wydawca „France-Soir", Pierre Lazareff, powiedział m. in.:*

**„W rzeczywistości my, dziennikarze z prasy drukowanej nie przychodzimy pierwsi z informacją do czytelników. Wyprzedzają nas radio i telewizja. Przed dwudziestu pięciu laty, jeśli człowiek chciał się czegoś dowiedzieć lub przeczuwał jakieś wydarzenie, musiał wyjść z domu. Dziś w tym samym celu wraca się jak najśpieszniej do mieszkania".**

*Z tego, zdaniem Lazareffa, wypływają co najmniej dwa wnioski: po pierwsze, że trzeba zrewolucjonizować pracę w gazecie, udoskonalić sposoby informacji i w ogóle zerwać z tradycyjnym typem redagowania, a po drugie: dziennikarz musi posługiwać się środkami literackimi; każda notatka gazetowa winna być jak najlepiej opracowana. Dziennikarz prasowy nie musi gonić za „najnowszymi nowościami", robią to za niego koledzy z radia i telewizji. Musi on natomiast „pójść głębiej" i faktom i wydarzeniom nadać sens uogólniający, oceniając je w oparciu o szerszy kontekst historyczny. Myślę, że nie są to zagadnienia i problemy, które interesują jedynie prasę zachodnioeuropejską. Przy odmienności celów i zadań naszej prasy, sprawa jej atrakcyjności i poziomu jest również jak najbardziej żywotna i aktualna. Przypomnę, co powiedział Sartre pod adresem dziennikarzy:*

**„Gazety się nie redaguje, gazetę się tańczy".**

## Z wczorajszej sesji RN m. Łodzi

# ● Postęp techniczny w budownictwie – w centrum uwagi radnych
# ● Rezultaty trzyletniej walki z alkoholizmem

Wyrazem głębokiej troski o zaspokojenie potrzeb mieszkaniowych łódzkiego społeczeństwa było poświęcenie głównej części obrad wczorajszej IX zwyczajnej sesji Rady Narodowej m. Łodzi — ocenie postępu technicznego w budownictwie łódzkim oraz jego wpływu na realizację planów i kształtowanie się kosztów. Gośćmi sesji byli: wiceminister budownictwa — mgr inż. Ryszard Gerlachowski i przedstawiciele Komitetu Budownictwa, Urbanistyki i Architektury.

Wiceprzewodniczący Prez. RN, mgr inż. J. Lorens, we wprowadzeniu do dyskusji stwierdził, iż z cyfr zawartych w materiałach doręczonych uprzednio radnym wynika, iż Łódź osiągnęła wielkość trzeciego ośrodka budowlanego w kraju. Ale w tej pięciolatce trzeba wybudować 91 tys. izb w Łodzi czyli dwukrotnie więcej niż w ub. pięcioleciu. Ten przyrost produkcji ma się odbyć głównie drogą wprowadzenia nowej techniki. To wskazuje na ogrom zadań w tym zakresie.

Uprzemysłowienie budownictwa i wprowadzenie w szerokim stopniu mechanizacji pozwoliło na zmniejszenie pracochłonności robót budowlano-montażowych, zwiększenie wydajności pracy załóg i wydatne skrócenie cyklów budowy. Poprzez stosowanie konstrukcji wielkoblokowych i wielkopłytowych uzyskano zmniejszenie ciężaru jednostkowego budynków, znaczne oszczędności w materiałach, efektywniejsze wykorzystanie kubatury realizowanych obiektów. Ale mimo tych osiągnięć nie uzyskano dotąd pełnych korzyści ekonomicznych, wynikających z uprzemysłowienia budownictwa: koszt budownictwa uprzemysłowionego zrównoważy się z tradycyjnym dopiero w br., w perspektywie zaś będzie niższy.

Dla zwiększenia efektów postępu technicznego, trzeba poprawić organizację baz produkujących elementy budowlane, zwiększyć wysiłki dla szkolenia załóg, wdrażać nowe metody drogą prototypowania oraz szerzej stosować projekty typowe w budownictwie.

W centrum dyskusji na sesji znalazł się główny kierunek postępu technicznego — budownictwo wielkoblokowe i wielkopłytowe. Podkreślono konieczność badań i doświadczeń dla wyeliminowania braków tego rodzaju budownictwa (przecieków itp) i obniżenia jego kosztów. Dużą uwagę zwrócono też na fakt, że organizacja pracy na budowach jest często bardzo zła. Tak np. brak należytego dojazdu powoduje ogromne straty w transporcie w postaci stłuczek cegły, szkła, uszkodzeń urządzeń. Materiały niszczeją również na skutek niewłaściwego składowania na placu budowy.

Rozwój budownictwa, zwłaszcza zaś jego uprzemysłowienie, zwiększa zapotrzebowanie na wykwalifikowaną kadrę. Dlatego też celowe jest m. in. zwiększenie liczby miejsc na wydziale budownictwa Politechniki Łódzkiej.

O problemach tych mówili m. in. M. Kłosiński, E. Krygier, Cz. Małaszkiewicz, J. Wolczyński, J. Medwadowski, T. Skrzypkowski i inni. Następnie głos zabrał wiceminister Gerlachowski, który podkreślił iż uprzemysłowienie jest jedyną drogą sprostania zamówieniu społecznemu i stwierdził, że łódzka RN jest pierwszą w kraju, która tak szeroko omówiła zagadnienia postępu technicznego tej tak ważnej gałęzi gospodarki narodowej. Wiceminister wyjaśnił też szereg zagadnień.

Na zakończenie tego punktu obrad przewodniczący E. Kaźmierczak w swym wystąpieniu postulował m. in. szeroką wymianę doświadczeń budowlanych w skali kraju i z zagranicą (przewiduje się wysłanie kilku łódzkich fachowców do fińskiego miasta Tampere) oraz utworzenie wzorcowych budów, na których młodzi inżynierowie mogliby uczyć się organizacji pracy i zdobywać techniczne umiejętności.

W wyniku obrad radni podjęli na wczorajszej sesji uchwałę wytyczającą zadania w zakresie postępu technicznego w budownictwie łódzkim.

(greb.)

* * *

**W dalszym ciągu sesji radni dyskutowali nad informacją o przebiegu realizacji ustawy o zwalczaniu alkoholizmu (z 10.XII 1959 r.) na terenie Łodzi. Informacja obejmuje okres 3 lat i określa stopień wywiązania się z obowiązków Prezydium i jego organów z obowiązków określonych ustawą.**

**Dyskusja, w której głos zabierali radni: Z. Zagórska, Z. Bartnicka, Albrecht oraz dr Soszyńska — ordynator szpitala w Kochanówce i A. Majewska — kier. sekcji młodzieżowej Społecznego Komitetu Przeciwalkoholowego toczyła się głównie wokół problemu młodocianych i leczenia alkoholików.**

**Wiek pijących obniża się. Wśród pacjentów Izby Wytrzeźwień znajdują się coraz częściej nieletni a nawet dzieci w wieku szkolnym. Poradnia leczniczo-wychowawcza, placówka nowa w Łodzi, przeznaczona dla nieletnich, którzy bądź sami piją, bądź też wywodzą się z rodzin alkoholików nie może określić w tej chwili swego charakteru. Jej podopieczni to dzieci i młodzież wymagająca różnych metod wychowawczego oddziaływania. Tymczasem w tego typu poradni nie ma etatu pedagoga. Zgłoszono też postulat pod adresem Wydziału Handlu, aby ostrzej przestrzegał zakazu sprzedaży alkoholu nieletnim.**

**Radna Zagórska zgłosiła projekt, aby Rada Narodowa wystąpiła do Sejmu z prośbą o odpowiednią ustawę, która pozwoliłaby zastosować wobec najuciążliwszych alkoholików przymus pracy. Za taką ustawą przemawia interes rodzin, dzieci i żon pijaków pozbawionych materialnych środków utrzymania.**

**Leczenie alkoholików jest problemem bardzo trudnym ze względu na brak zakładu zamkniętego. 70-łóżkowy oddział w Kochanówce nie może spełnić tej roli. Leczenie ambulatoryjne zaś w poradniach przeciwalkoholowych wymaga poparcia ze strony środowiska leczącego się pacjenta. Niestety tego poparcia nie ma i stąd wyniki są niezadowalające.**

**Mgr Kaźmierczak ustosunkowując się do dyskusji stwierdził, że szereg organizacji społecznych, które za cel postawiły sobie m. in. walkę z alkoholizmem, otrzymuje mało pomocy ze strony społeczeństwa. Prezydium będzie nadal stosować środki administracyjne zmierzające do ograniczania pijaństwa, walka jednak będzie połowiczna o ile nie znajdzie moralnego i czynnego poparcia ze strony ludności.**

**Przew. Prezydium zakomunikował, że Łódź będzie budować zakład zamknięty leczenia alkoholików, lecz dopiero w następnej pięciolatce.**

## Z walnego zjazdu

# ● Emerytów
# ● Rencistów
# ● Inwalidów

**W sali MDK obradował walny zjazd delegatów Oddziału Wojewódzkiego Zjednoczonego Związku Emerytów, Rencistów i Inwalidów przy udziale ok. 100 delegatów z Łodzi i woj. łódzkiego. Związek liczy ok. 40 tys. członków, w tym 25 tys. w samej Łodzi. Warto przy tym dodać, iż w ub. roku w całym kraju pobierało rentę ponad 1.322 tys. osób, zaś w Łodzi ponad 70 tys.**

**Referat sprawozdawczy za rok ubiegły wygłosił na zjeździe prezes tej organizacji — A. Zakrzewski, który przedstawił również ramowy plan pracy. M. in. Związek uwzględniając postulaty swoich członków będzie starał się o wprowadzenie na terenie całego kraju zniżek w komunikacji miejskiej, dla emerytów, rencistów i inwalidów. W tej chwili zniżki te obowiązują tylko na terenie miasta, w którym się mieszka. Sprawa ta będzie poruszana na krajowym zjeździe związku, który odbędzie się jeszcze w tym roku.**

**Z innych spraw omawianych na niedzielnym zjeździe m. in. na uwagę zasługują: otoczenie większą troską i opieką ze strony zakładów pracy rencistów (np. umożliwienie im korzystania po zniżonych cenach z obiadów w stołówkach zakładowych) oraz ścisła współpraca Związku z Komitetami Pomocy Społecznej.**

**(J. Kr.)**

## W Łódzkiej Filharmonii

# Laureaci konkursów
## śpiewaczych i piosenkarskich

Orkiestra Polskiego Radia kończy sezon koncertowy występem w sali Filharmonii Łódzkiej, który odbędzie się w piątek, 29 bm. (a nie w sobotę jak zapowiadano). W koncercie tym wystąpią laureaci konkursów śpiewaczych i piosenkarskich: **Zofia Janukowicz** (primadonna Opery Bałtyckiej, laureatka Ogólnopolskiego Konkursu w Warszawie i międzynarodowych konkursów w Genewie i Hertogenbosch), **Jerzy Artysz** — solista Opery Łódzkiej (laureat Międzynarodowego Konkursu w Tuluzie), **Jerzy Połomski** — laureat Festiwalu Piosenkarskiego w Sopocie, **Lena Bacciarelli** — laureatka tegorocznego Ogólnopolskiego Konkursu Piosenkarskiego w Warszawie.

W programie znajdą się najpiękniejsze arie operowe z oper „Tosca", Butterfly", „Cyrulik Sewilski", i „Carmen", a także przebojowe piosenki filmowe. Dyryguje **Zygmunt Gzella**, zapowiada **Włodzimierz Kwaskowski.**

* * *

Dyrekcja Filharmonii Łódzkiej zawiadamia, że w związku ze zmianą dnia koncertu z 30 na 29 bm. bilety zachowują swoją ważność bez potrzeby stemplowania ich w kasie.

Jednocześnie dyrekcja przypomina, że 30 bm. zamyka ostatecznie listę zgłoszeń abonamentowych na sezon 1962—1963 r.

## Przy NTU 303-04

# Autobusowe rozjazdy

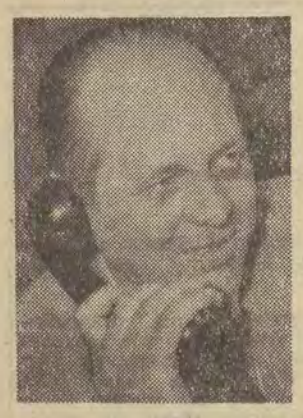

*Warunki obsługi podróżujących autobusami PKS są jeszcze dość prymitywne (brak dworca autobusowego w Łodzi jest tu jednym z jaskrawych przykładów). Wzbudza to zrozumiałe niezadowolenie, co znalazło swe odzwierciedlenie i podczas czwartkowego spotkania przy NTU, w którym wziął udział dyrektor Woj. Przedsiębiorstwa PKS w Łodzi — ZDZISŁAW FORNALSKI. Ale cóż, potrzeb jest wiele — nie wszystkie można w krótkim czasie zaspokoić. Najważniejszym chyba zagadnieniem jest zmniejszenie tłoku, a tu perspektywy poprawy rysują się wyraźnie: o ile w 1961 r. łódzki PKS posiadał 332 autobusy, to w br. liczba ich zwiększyła się do 402, a w 1965 r. ma wynieść 661.*

*Niektóre postulaty podróżnych trudno jednak uznać za słuszne. Bo czyż można zgodzić się z żądaniami wprowadzenia nowych przystanków na trasach? Łączna długość linii autobusowych w woj. łódzkim wynosi 3.831 km, a przystanków jest 1.527. A więc przeciętna odległość między przystankami nie przekracza nawet 2,5 km! Wreszcie trzeba zatrzymać ten wzrost, oznacza to bowiem przedłużenie czasu jazdy, co bynajmniej nie leży w interesie większości podróżnych. Wydaje się, że PKS za bardzo ulega różnym naciskom i nie reaguje dostatecznie zdecydowanie na akty samowoli. Zdarza się podobno, że w niektórych miejscowościach grupy mieszkańców w nocy cichaczem przenoszą przystanek na dogodne dla nich miejsce lub niszczą go...*

*Poniżej relacjonujemy w skrócie co ciekawsze rozmowy dyr. Fornalskiego z naszymi Czytelnikami.*

* * *

**— W jakim okresie turyści będą mogli korzystać z biletów trampingowych PKS?**

— Bilety turystyczne w r. 1962 zostaną wprowadzone od 1 lipca, z ważnością do 30 września, względnie 31 października. Będą sprzedawane przez oddziały PKS, a nie przez PTT-K, jak to było w ub. r. Uprawnieni do nabycia tych biletów (2- lub 3-tygodniowych), są członkowie związków zawodowych. Konieczne jest przedstawienie zaświadczenia z miejsca pracy o uzyskaniu urlopu wypoczynkowego i zaświadczenia stwierdzającego przynależność do organizacji turystycznej.

* * *

**— Obserwuję często niewłaściwe zachowanie się konduktorów czy kierowców PKS. Nieraz winni są podróżni, nie zawsze jednak...**

— Niestety, muszę przyznać z bólem, że nasza obsługa konduktorska nie zawsze jest na poziomie. W takich wypadkach ostro reagujemy. Proszę wziąć pod uwagę, że posiadamy łącznie 140 konduktorów, a w ub. roku zwolniliśmy aż 300 osób, m. in. za zły stosunek do podróżnych.

* * *

**— Jechałem autobusem z Łodzi do Łęczycy. Był komplet pasażerów. Wóz zatrzymał się na przystanku w Zgierzu — i kierowca wpuścił jedynie posiadaczy biletów miesięcznych. W rezultacie wynikła awantura, a kierowca przetrzymał autobus na postoju półtorej godziny. Czy takie nieprzestrzeganie rozkładu jazdy jest dopuszczalne?**

— Jeżeli autobus był przepełniony, to kierowca nie miał nawet prawa wpuszczać posiadaczy biletów miesięcznych. Okoliczności sprawy nie znam bliżej, ale przypuszczam, że wynikła mała awantura z niektórymi bardziej krewkimi pasażerami i stąd powstało to opóźnienie.

**(greb.)**

## Z MIASTA w kilku zdaniach

**■ Młodzież XI LO im. Michała Kajki wpłaciła w czwartym okresie roku szkolnego 2.000 złotych na konto Uczniowskiego Komitetu Budowy Szkół Tysiąclecia i 840 zł na SFOS. Sumy powyższe uzyskano ze zbiórki makulatury i z imprez szkolnych.**

**■ W lokalu Stow. Inż. i Techników przy ul. Piotrkowskiej nr 135, dziś, o godz. 10, przedstawiciel firmy Marzoli (Włochy) inż. Giovanni Supparo wygłosi odczyt o przędzalnictwie włókna i nowych włóknach. Odczyt uzupełniony filmem zostanie wygłoszony w jęz. francuskim i tłumaczony będzie na język polski.**

**■ Dziś, w sali MPiK o godzinie 13 (Piotrkowska 86, I p.) odbędzie się wieczór poezji Galczyńskiego. Recytacje: artyści Teatru im. Jaracza: A. Kulikówna, B. Wałkówna, A. Jędrzejewski i J. Zbiróg. Wstęp wolny.**

**■ Prezydium DRN Łódź-Śródmieście zawiadamia, że XI sesja DRN odbędzie się 28 bm. o godz. 9 w sali przy ul. Piotrkowskiej 104.**

**Przedmiotem obrad będzie m. in. ocena działalności służby zdrowia w dzielnicy.**

**■ Kto chce być bibliotekarzem? Państwowy Ośrodek Kształcenia Bibliotekarzy w Jarocinie przygotowuje kandydatów do pracy w bibliotekach powszechnych. Kandydaci muszą posiadać świadectwo dojrzałości. Informacje w sprawie warunków przyjęcia na studia — dział instrukcyjno-metodyczny MBP im. L. Waryńskiego, tel. 313-93, 310-80 oraz wydziały kultury MRN i PRN.**

**■ Uczniowie klasy VIIa Szkoły Podstawowej nr 157 wpłacili 200 zł na Fundusz Budowy Szkół z okazji imienin wychowawczyni mgr Janiny Cygler.**

**■ W ubiegły czwartek ok. godz. 17 w cukierni „Katarzynka" (ul. Narutowicza 4) zostawiono aparat fotograficzny. Jest on do odebrania w bufecie po udowodnieniu prawa własności.**

# CO dzień niesie?

## TRUSKAWKI, TRUSKAWKI...

*Sezon truskawkowy w pełni. Codziennie z wózków i z owocarni łodzianie kupują około 40 ton tych smacznych owoców. Jak informuje Przedsiębiorstwo Warzywa i Owoce dziennie łodzianie skonsumowali już ponad 300 ton truskawek.*

*(k)*

Foto: L. Olejniczak

## A to przygoda!

**Sobotnia ulewa podmyła namioty cyrku „Warszawa" usytuowanego za Rondem Titowa. W rezultacie cały plac jest jednym wielkim bajorem. W tej sytuacji cyrk musi zwinąć namioty i przenieść się do Pabianic, bo w Łodzi nie ma odpowiedniego placu. Przez pięć dni dzielących od wyjazdu do Związku Radzieckiego, cyrk będzie dawać przedstawienia w Pabianicach. Pierwsze w środę. Ostatnie w niedzielę.**

## Łódzkie koszule noszą mężczyźni Kanady i Moskwy

Koszule produkowane przez łódzką „Wólczankę" noszone są chętnie nie tylko przez mężczyzn u nas w kraju, ale również za granicą. „Wólczanka" eksportuje swoje koszule do kilkudziesięciu krajów. Ostatnio duża partia poszła do Moskwy, a obecnie wykańcza się zamówienie dla Kanady.

Na użytek krajowy produkuje się w tej chwili koszule letnie w 15 modelach. **(k.)**

## Nowe przepisy o samochodowych książeczkach PKO

Ponad 34 tys. mieszkańców Łodzi i województwa posiada książeczki samochodowe PKO, a na nich blisko 300 tys. zł oszczędności. Ostatnio uległy zmianie terminy ostatecznych wpłat. Obowiązuje obecnie przetrzymanie wkładów przez kwartał kalendarzowy. I tak np. aby brać udział w losowaniu październikowym trzeba wpłacić oszczędności do 30 czerwca. Ten termin obowiązuje po raz pierwszy w tym miesiącu.

24 lipca, w sali MDK odbędzie się drugie z kolei w naszym mieście losowanie 30 samochodów. Dotychczas łodzianie wylosowali już 243 wozy.

**(Kas)**

## Mała encyklopedia

Osoby, których nazwiskami mianowane są ulice w Łodzi.

**KAROL ŚWIERCZEWSKI** ps. Walter (1897—1947). Generał. Działacz polskiego i międzynarodowego ruchu robotniczego. Żołnierz Gwardii Czerwonej w okresie rosyjskiej wojny domowej. Dowódca XIV Międzynarodowej Brygady Ochotników w okresie wojny domowej w Hiszpanii, a potem XXXV Międzynarodowej Dywizji Ochotników, w której skład wchodziła XIII Polska Brygada im. J. Dąbrowskiego.

Od 1943 r. organizator Wojska Polskiego w ZSRR. Od 1944 r. dowódca II Armii WP, wiceminister obrony narodowej, członek KC PPR. Zginął w walce z bandami UPA.

## Od dziś obowiązują ceny

**POMIDORY** krajowe (ze szklarni) — I wybór 52 zł za 1 kg, II wybór — 30 zł.
**OGÓRKI** inspektowe krótkie — 26 zł kg.
**SAŁATA** 3, 2.50 i 2 zł za główkę, w zależności od wagi (od 25 do 15 dkg).
**SZCZYPIOREK** — 15 zł kg.
**RABARBAR** — 2 zł kg.
**CEBULA** z dymki — 6 zł kg.
**KAPUSTA** młoda 4.50 i 3.50, w zależności od wagi (75—50 dkg).
**KALAFIORY** 3, 4 i 5.50, w zależności od średnicy (od 10 cm do powyżej 20 cm).
**TRUSKAWKI** — 14 zł kg.

## Mieszkańcy Mani proszą o telefon

**Na Osiedlu Mania nie ma ani jednej budki telefonicznej. W razie jakiegoś wypadku mieszkańcy tego osiedla są pozbawieni łączności ze światem. Prosba więc o założenie w najbliższym czasie budki telefonicznej dla mieszkańców Mani.**

**(J. kr.)**

## Felieton w pigułce

### Szacunek...

*Nie chodzi w tym wypadku o poszanowanie starszych przez młodszych i inne rodzaje szacunku, jako zjawiska natury uczuciowej. Chodzi po prostu o materialny szacunek dla naszej garderoby powierzonej Miejskim Pralniom i Farbiarniom.*

*Otóż szacowanie garderoby do wypełnienia rubryki „wartość", odbywa się w jakiś dziwny sposób. Nowa i droga rzecz nie otrzymuje odpowiedniej do swej wartości oceny, a jeżeli klient protestuje, słyszy argument: — przecież to już było noszone! Na pewno było. W innym wypadku nie trzeba było by oddawać do pralni.*

*— Wpisują kwoty zabawne — donosi nam jedna z Czytelniczek. Np. nowa suk z jedwabiu chińskiego wraz z narzutką (w pralni nazwano ją bluzką) otrzymała notę 100 zł.*

*Pralnie powiadają, że do wartości nie wlicza się kosztów uszycia. Słusznie, ale chyba także nie koszt jednego metra materiału. Ponieważ mogą wybuchać na ten temat ostre spory, a przy dochodzeniu praw odszkodowania w razie zdematerializowania się czyszczonej odzieży podstawą jest szacunek pralni — radzimy ustalić bardziej konkretne kryteria wartościowania.*

*z-t*

**NTU 303-04**
*czynny codziennie (prócz sobot) w godz. 10–12*

# OGŁOSZENIA DROBNE

## NIERUCHOMOŚCI

**GOSPODARSTWO** rolne (3,5 ha ziemi), zabudowania — pilnie sprzedam. Wiadomość: Tomaszowska 129, Kapuścińska 9936 G

**GOSPODARSTWO** rolne 11 ha ziemi z zabudowaniami sprzedam. Cena 150.000. Wiadomość: Kolonia Kociszew, poczta Zelów, pow. Łask, Michał Dworzański 9930 G

**1,30 HA** ziemi, dom murowany, szklarnię — sprzedam. Ksawerów, ul. Wschodnia 113, pow. Łódź Przystanek tramwajowy „Teklin" 9959 G

**DOM** czterołżbowy, komfortowy, z ogrodem, garażem, wyłączony spod kwaterunku okazyjnie — sprzedam. Oferty: Włocławek, Poste Restante nr 33 10216 G

## SPRZEDAŻ

**FORTEPIAN** „Blüthner" krótki krzyżowy, nowoczesny, stan bardzo dobry — sprzedam niedrogo lub zamienię na pianino. Wiadomość: Łódź, Piotrkowska 86, m. 3 10456 G

**PEKIŃCZYKI** 7-tygodniowe — sprzedam. Limanowskiego 114—6 9914 G

**SIATKI** ogrodzeniowe, bramy, furtki, słupki poleca wytwórnia, Przemysłowa 5 10253 G

**SIATKI** ogrodzeniowe, bramy, słupki, furtki poleca warsztat, Jaracza 41 9841 G

## Samochody-motocykle

**MOTOCYKL** „Junak" — sprzedam. Wiadomość: tel. 369-11, po godz. 16 9942 G

**SAMOCHÓD** „Moskwicz" 400 sprzedam. Wiadomość Towarowa 21 9941 G

**SAMOCHÓD** osobowy — DKW „Sonderklasse", stan dobry — tanio sprzedam. Poznańska 41 9923 G

**DOCZEPĘ** motocyklową — sprzedam. Wiadomość: Konstantynów, Krótka 5 9911 G

**DKW** blaszanka oraz motocykl „Mińsk" 125, stan bardzo dobry — sprzedam Wiadomość tel. 352-67 10052 G

**SAMOCHÓD** „Simca Aronde" z radiem — sprzedam. Tel. 348-83

## LOKALE

**DWA** pokoje, kuchnia zamienię na pokój, kuchnia. Tel. 294-52 9928 G

**INŻYNIER** poszukuje pokoju sublokatorskiego — dzielnica obojętna. Oferty „9908" Biuro Ogłoszeń, Piotrkowska 96 9908 G

**POKÓJ**, kuchnia (parter), ogródek zamienię — na większe. Trawiasta 21—4 9901 G

**WCZASOWICZE!** pokoje z pościelą można zamawiać; Biuro: Gdańsk, Lendziona 5 10219 G

**POKÓJ** odstąpię na sezon letni oraz pół placu (600 m kw.) sprzedam. Wiadomość: Pszczelna 13 (boczna Łagiewnickiej koło lasu) 9944 G

**MIESZKANIE** wydzielone spod kwaterunku kupię. Oferty „9898" Biuro Ogłoszeń, Piotrkowska 96 9898 G

**PRACUJĄCY** poszukuje pokoju sublokatorskiego — najchętniej w dzielnicy Śródmieście lub Górna. Oferty „9896" Biuro Ogłoszeń, Piotrkowska 96 9896 G

**POKOJU** lub dwóch pokoi z kuchnią, wygodami — poszukuję w Łodzi. Kilkuletnie komorne płacę z góry. Oferty „9954" Biuro Ogłoszeń, Piotrkowska 96 9954 G

**GARAŻ** kupię lub wydzierżawię. Gdańska 33, tel. 327-56 9937 G

**WŁOCŁAWEK** — zamienię pokój, kuchnia na podobne w Łodzi. Włocławek, Satro, Jodłowa 4—2 10217 G

**POKOJE** wynajmę letnikom. Sopot, Makczewskiego 21, Kondrakiewiczowa (20 zł łóżko) 10207 G

**WRZESZCZ** — dwupokojowe nowe mieszkanie zamienię na mieszkanie dwupokojowe Łódź. Biuro, Gdańsk, Lendziona 5 10185 G

**POKOJE**, garaże, wynajmę na lato Oliwa, Głogowska 13, Górczak 10174 G

**POKÓJ**, kuchnia, bloki — zamienię na dwa pokoje, kuchnia — wszystkie wygody. Pacanowskiej 1, m. 8 10285 G

**WRZESZCZ**, dwa pokoje, kuchnia, wygody — zamienię na podobne w Łodzi. Telefon 228-62, godzina 8—15 10397 G

**POKÓJ**, kuchnia zamienię na dwa oddzielne. Tel. 458-10, wewn. 84 9813 G

## PRACA

**SZWACZKĘ** przyuczoną — samodzielną przyjmę do pracy. Oferty „9938" Biuro Ogłoszeń, Piotrkowska 96 9938 G

**GOSPOSIA** do wszelkich prac potrzebna. Probostwo Granowiec, pow. Ostrów Wielkopolski 10173 G

**POMOC** do dzieci na 3-miesięczny wyjazd do Gdyni potrzebna. Wiadomość: Wigury 22—14, II wejście 10277 G

**POMOC** domowa potrzebna. Warunki bardzo dobre. Zgłoszenia od godz. 16 do 18, Obr. Stalingradu 3 (sklep pod zegarem) 2728 T

## NAUKA

**KOREPETYCJE:** matematyka, fizyka udziela magister. Czysta 29, tel. 533-20 (wieczorem) 9916 G

## LEKARSKIE

**Dr BIBERGAL** specjalista skórne — weneryczne Piotrkowska 134 godz. 16—18 9015 G

**Dr Jadwiga ANFOROWICZ**, weneryczne, skórne 15.30—18.30, Próchnika 8 10144 G

**Dr KUDREWICZ** specjalista chorób wenerycznych, skórnych 8—10, 14—16, ulica 22 Lipca 4 10361-10362

**HENRYKA** Koronska, lekarz ginekolog-położnik przyjmuje 17—18, Zielona 16 8633 G

**Dr NITECKI** specjalista chorób skórnych, wenerycznych 16—18, Kilińskiego 82 9144 G

**Dr ZIOMKOWSKI** — specjalista chorób wenerycznych, skórnych 16—19 Piotrkowska 14 10243 G

## ZGUBY

**BABICZ** Krystyna, Tomaszów Maz., Mireckiego 102, zgubiła legitymację zniżkową wydaną przez Prezydium w Tomaszowie Maz. 10182 G

## PRACOWNICY POSZUKIWANI

**MONTERÓW i pomocników — instalatorów wodociągowo-kanalizacyjnych** zatrudni **Przedsiębiorstwo Budownictwa Przemysłowego Województwa Łódzkiego.** Zgłoszenia przyjmuje **Odcinek Robót Instalacji Sanitarnych Łódź, ul. Strzelczyka 21.** 2654/T

**KIEROWCÓW na samochody ciężarowe i ciągniki, robotników do transportu i betoniarni, tynkarzy, ślusarzy, spawaczy, malarzy** — zatrudni **Łódzkie Przedsiębiorstwo Budownictwa Uprzemysłowionego Łódź, ul. Urzędnicza 45,** pokój 107. 2664/T

**INŻYNIERÓW i techników budowlanych** na stanowiska kierownicze i inne do pracy w Łodzi, Łowiczu, Skierniewicach i Tomaszowie Mazowieckim oraz **ślusarzy, spawacza** z uprawnieniami, **tokarza, cieśli, elektryka** ze znajomością sprzętu budowlanego na terenie Łodzi — zatrudni zaraz **LPBP nr 2 w Łodzi.** Zgłoszenia przyjmuje dział kadr, ul. **Słowiańska 5,** w godz. 7—15. 2648/T

**OPERATORÓW** z uprawnieniami na żurawie wieżowe, **spawacza** z uprawnieniami na spawanie elektryczne, **ślusarzy i pomocników, dwóch ceramików, trzech konwojentów** transportowych oraz **robotników** niewykwalifikowanych z terenu Łodzi i województwa zatrudni natychmiast **Łódzkie Przedsiębiorstwo Budownictwa Miejskiego - Wschód. ul. Kopernika 37.** Zgłoszenia przyjmuje dział zatrudnienia, pokój nr 5, w godz. od 8 do 14. 2707/T

**OPERATORÓW** z uprawnieniami na sprzęt ciężki, koparki i spychacze oraz **pomocników** zatrudni na terenie województwa łódzkiego — **Łódzkie Przedsiębiorstwo Robót Inżynieryjnych.** Zgłoszenia przyjmuje baza sprzętu, **Łódź, ul. Romana 44.** Dla zamiejscowych hotel robotniczy bezpłatnie. 2642/T

**STARSZEGO KSIĘGOWEGO** — księgowości głównej ze znajomością księgowości kosztów z wyższym lub średnim wykształceniem i praktyką oraz **ślusarza narzędziowego** o wysokich kwalifikacjach, zatrudnią **Łódzkie Zakłady Galanterii Metalowej, Kilińskiego 87.** Zgłoszenia - oferty przyjmuje dział personalny w godz. 7—15. 3109/K

**TYNKARZY** na elewacje, **murarzy** z terenu Łodzi i województwa — zatrudni natychmiast **Łódzkie Przedsiębiorstwo Budownictwa Miejskiego-Wschód, ul. Kopernika 37.** Dla zamiejscowych miejsce w hotelu zapewnione. Zgłoszenia przyjmuje dział zatrudnienia, pokój nr 5, w godz. 8—13. 2382/T

**KIEROWNIKA administracyjnego** z odpowiednimi kwalifikacjami i praktyką zatrudni poważne przedsiębiorstwo państwowe. Oferty **„2716/T" Biuro Ogłoszeń, Piotrkowska 96.** 2716/T

**TECHNIKA mechanika** na stanowisko **technologa i technika mechanika** na stanowisko **mistrza** zatrudnią zaraz **Zakłady Przyborów Tkackich i Wyrobów Metalowych Łódź, ul. Hutora 65/67, tel. 396-76.** Warunki płacy do omówienia na miejscu. 2729/T

**INŻYNIERA-mechanika** na stanowisko **głównego mechanika, inżyniera mechanika** ze znajomością obróbki metali, **technika elektryka, technika normowania, technika mechanika** oraz **tokarzy, ślusarzy, brakarza i 2 robotników do magazynu** — zatrudnią natychmiast **Zakłady Mechaniczne Przemysłu Włókien Sztucznych w Łodzi, ul. Grunwaldzka 33, tel. 500-68, wewn. 62.** Warunki do omówienia. Zgłoszenia przyjmuje dział kadr, w godz. 7—15. 2711/T

**PRACOWNIKÓW** na stanowiska: **magazyniera, suwnicowych, elektryków, mechaników** oraz **ślusarza hydraulika** — przyjmie zaraz **„Centrostal" Rejonowy Oddział w Łodzi.** Oferty pisemne — życiorysy i podania zgłaszać do działu kadr, ul. Piotrkowska nr 102, pokój nr 12. 3104/K

**Mgr inż. MECHANIKA** lub **energetyka** na stanowisko **st. inspektora gospodarki cieplnej** d/s energetycznych, **inż.** lub **technika** na stanowisko **st. mistrza warsztatów** naprawczych pojazdów i parowozów, **inż. włókiennika** na stanowisko **technologa wykończalni, inż. włókiennika** na stanowisko **dyspozytora wykończalni, mistrzów farbiarni, apretury, kuchni farb, postrzygalni; pracowników fizycznych** na stanowiska: **maszynisty turbinowego, maszynistów** kondensacji cieplnej oraz **maszynistę** do obsługi suwnicy, **ślusarzy, stolarzy, monterów samochodowych, robotników wykończalni, strażaków p. pożarowych, kierowców do straży** p. pożarowej — zatrudnią **Łódzkie Zakłady Przemysłu Bawełnianego im. Obr. Pokoju w Łodzi, ul. Targowa nr 65.** Zgłoszenia osobiste pracowników umysłowych wraz z podaniami i zaświadczeniami z ostatnich miejsc pracy, życiorysami i odpisami świadectw przyjmuje dział personalny przy ul. Targowej 65 w godz. od 8 do 11. Zgłoszenia pracowników fizycznych przyjmuje referat personalny przy ul. 8 Marca 5-7. 3084/K

**MAGISTRA-INŻYNIERA** lub **magistra chemii** obeznanego z zagadnieniami technologii ulepszania wody i oczyszczania ścieków, lub pragnącego specjalizować się w tym zakresie, **magistra inżyniera energetyka** obeznanego z pomiarową techniką cieplną lub pragnącego specjalizować się w tym zakresie, **technika mechanika** z praktyką zakładową co najmniej 2-letnią, **wykwalifikowanych kreślarzy** na kreślenia z zakresu elektryki i mechaniki — zatrudni **Biuro Dokumentacji Technicznej w Łodzi, Plac Zwycięstwa 2,** budynek „D". Zgłoszenia przyjmuje dział kadr. 2708/K

**BETONIARZY, blacharzy, elektromonterów, robotników budowlanych** — zatrudni na terenie województwa i w Łodzi **Zakład Budowlano-Remontowy, Łódź, ul. Północna 27,** pokój 62. 2700/T

**INŻYNIERA** lub **fizyka** ze znajomością radiotechniki — zatrudni zaraz **Instytut Medycyny Pracy.** Zgłoszenia osobiste, ul. Narutowicza 96, wejście „C". 2733/T

**TECHNIKA budowlanego** z uprawnieniami — zatrudni **Spółdzielnia Pracy „Kotło-Budowa" Łódź, ul. Wólczańska 168.** 2735/T

**KOPACZY, spawaczy** (spawanie elektryczne), **murarzy, cieśli, zbrojarzy, pomocników ślusarzy, robotników** do magazynów przy ul. **Krętej i Kopcińskiego** — zatrudni **Łódzkie Przedsiębiorstwo Instalacji Sanitarnych i Elektrycznych, Łódź, ul. Zawiszy 23/27.** Zgłoszenia przyjmuje sekcja kadr. 2702/T

**REFERENTA** dla spraw **sprzedawców „Ruchu"** zatrudni **Woj. Związek Zrzeszeń Pryw. Handlu i Usług Jaracza 45,** zgłoszenia osobiste, godz. 8—14. 10287/G

**10 TECHNIKÓW budowlanych** — zatrudni natychmiast **MZBM Łódź - Polesie, ul. Towarowa 75/79.** Zgłoszenia przyjmuje sekcja kadr, pokój nr 4. 2734/T

**EKONOMISTĘ - księgowego** na stanowisko **rewidenta zakładowego** — zatrudnią natychmiast **Zakłady Aparatury Elektrycznej „Elester" w Łodzi, ul. Przędzalniana 71.** Zgłoszenia przyjmuje dział kadr w godz. 7,30—15, w soboty 7,30—13. 2694/T

**PRACOWNIKÓW** ze średnim wykształceniem technicznym oraz praktyką w transporcie samochodowym na stanowiska: **zastępcy kierownika oddziału, kierownika i inspektora** działu kontroli wewnętrznej, **kierownika warsztatu, starszego magazyniera paliw, spedytora, referenta technicznego, fakturzystów, kierowców samochodowych** z I, II i III kategorią prawa jazdy oraz **monterów samochodowych** — posiadających uprawnienia czeladnicze do pracy w oddziałach przy ul. ul. Wedmanowej 3/5, Zamorskiej 1/9 i Karolewskiej 33 w Łodzi — zatrudni natychmiast **Łódzkie Przedsiębiorstwo Transportowe Budownictwa w Łodzi, ul. Karolewska 33.** Zgłoszenia przyjmuje sekcja kadr w godzinach 7—13 oraz kierownicy oddziałów. 2687/T

# ZAPISY

**Zasadnicza Szkoła Budowlana dla Pracujących ŁPBM 1 w Łodzi, ul. Częstochowska 36,** podaje do wiadomości, że zapisy do szkoły na rok szkolny 1962/63 przeprowadza do klas pierwszych o następujących specjalnościach:
1. zbrojarz-betoniarz, 2. posadzkarz-lastrykarz-parkieciarz, 3. murarz-tynkarz, 4. malarz-szklarz, 5. brukarz, 6. cieśla budowlany, 7. monter maszyn budowlanych i dźwigów, 8. elektromonter budowlany.

**Warunki przyjęcia:**

Wiek od 15 lat dla specjalności: monter maszyn budowlanych i elektromonter budowlany.
Wiek od 16 lat dla specjalności: zbrojarz-betoniarz, murarz-tynkarz, malarz-szklarz, cieśla lastrykarz-parkieciarz, brukarz.
Wiek od 18 lat dla specjalności: posadzkarz-lastrykarz-parkieciarz, brukarz.
Świadectwo ukończenia 7 klas szkoły podstawowej i zaświadczenie lekarskie o przydatności do w/w zawodu.
W wyniku ukończenia szkoły uczeń otrzymuje uprawnienia równoznaczne z absolwentami Zasadniczych Szkół Zawodowych. Uczniowie otrzymują wynagrodzenie do 16 lat w I roku nauki od 150 do 260 zł miesięcznie, w II roku nauki od 320 do 380 zł miesięcznie.
Od 16 lat w I roku nauki od 260 do 420 zł miesięcznie, w II roku nauki od 380 do 500 zł miesięcznie.
Od 18 lat wg IV grupy zaszeregowania.
Podania kandydatów należy kierować pod adresem Łódź, ul. Częstochowska 36, tel. 422-97
Komisja Rekrutacyjna przyjmuje: w poniedziałek w godz. 9—11, wtorek 10—12, czwartek 10,30—12,30, piątek 8—10.
Szkoła wolnych miejsc w internacie nie posiada, są możliwości korzystania ze stołówki szkolnej.
Do podania należy załączyć: 1) ankietę pobraną w sekretariacie szkoły, 2) życiorys, 3) świadectwo ukończenia szkoły podstawowej, 4) metrykę urodzenia, 5) świadectwo lekarskie, 6) 3 zdjęcia.

3080-K **DYREKCJA SZKOŁY**

**Dnia 24 czerwca 1962 roku po ciężkiej chorobie zmarła w Łodzi nasza ukochana Matka i Babcia**

**Ś. † P.**

## Olga Talikowska

**z domu NARKIEWICZ**

**Pogrzeb odbędzie się dnia 27 czerwca 1962 r., o godz. 14, z kaplicy cmentarza rzym.-kat. św. Wincentego w Łodzi (na Dołach) — o czym zawiadamiają pogrążeni w głębokim smutku:**

**SYNOWIE, SYNOWE, WNUCZKI i RODZINA.**

10410/G

**WAŻNE TELEFONY**

| | |
|---|---|
| Ogłoszenia wymiarowe telefoniczne | 311-50 |
| Informacje o wszelkich usługach | 03 |
| Pogot. Ratunkowe | 08 |
| Pogot. Milicyjne | 07 |
| Nocna pomoc lekarska m. Łodzi | 444-44 |
| Straż Pożarna | 08 |
| Kom. Miejska MO | 292-22 |
| Kom. Ruchu Drogowego | 516-62 |
| Pryw. Pogot. Dziec. | 300-00 |
| Pryw. Pogot. Lek. | 333-33 |
| | 555-55 |
| Centrala Podmiejska | 01 |
| MOI | 359-15 |

## TEATRY

**TEATR NOWY** (Więckowskiego 15) godz. 19,15 „Brytannik"
**MAŁA SALA** (Zachodnia 83) g. 20 „Żabusia"
**TEATR** 7.15 (Traugutta 1) g. 19.15 „Oczko opaczności"
**TEATR JARACZA** (Jaracza 27) nieczynny
**TEATR POWSZECHNY** (Obr. Stalingradu nr 21) g. 19.30 „Idiotka"
**OPERA** (T. Jaracza) g. 19 „Casanova"
**OPERETKA** (Piotrkowska 243) g. 19.15 „Ja tu rządzę"
**PINOKIO** (Kopernika 16) nieczynny.
**ARLEKIN** (Wólczańska 5) nieczynny.
**TEATR ZIEMI ŁÓDZKIEJ** (Kopernika nr 8) (gra w terenie)

## MUZEA

**MUZEUM RUCHU REWOLUCYJNEGO** (Gdańska 23) g. 9—17
**MUZEUM ARCHEOLOGICZNE I ETNOGRAFICZNE** (Pl. Wolności 14) nieczynne.
**MUZEUM SZTUKI** (Więckowskiego 36) g. 11—19
**MUZEUM HISTORII WŁÓKIENNICTWA** (Piotrkowska 282) — wystawa pt. Gobeliny drukowane — XVII w. — czynna od dnia 24. 6. codziennie w godz. 11—18.
**SALA WYSTAWOWA** (ul. Więckowskiego 36) Doroczna wystawa prac uczniów Państw. Liceum Sztuk Plastycznych w Łodzi.

* * *

**ZOO** — czynne g. 9—18.

* * *

**PALMIARNIA** — nieczynna

* * *

**KLUB KAWIARNIA ZMS** Dansing g. 17—23.

## Wystawy

**W LOKALU WYSTAWOWYM** w Łodzi (Piotrkowska 102) wystawa malarska Eugeniusza Grotto-Slepikowskiego.
**OŚRODEK PROPAGANDY SZTUKI** (Park Sienkiewicza) „XI ogólnopolska wystawa fotografiki" czynna od 10—13 i od 15—18.
**SALON FOTOGRAFIKI ZTFA** (A. Struga 2) — Doroczna wystawa fotografiki LTF.

## KINA

**KINA PREMIEROWE**

**BAŁTYK** (Narutowicza 20) „Francuzka i miłość" prod. fr., dozw. od lat 18, g. 10, 13, „W 80 dni dookoła świata" pr. USA (panorama) dozw. od lat 12, g. 16, 19.30
**POLONIA** (Piotrkowska 67) „Uczeń diabła" pr. USA, dozw. od lat 12, g. 10, 12.30, 15, 17.30, 20;
**WISŁA** (Tuwima nr 1) „Wszyscy na scenę" — prod. USA dozw. od lat 16 g. 10, 12.30, 15, 17.30, 20
**WOLNOŚĆ** (Przybyszewskiego 16) „Francuzka i miłość" pr. franc. dozw. od lat 18 g. 10, 12.30, 15, 17.30, 20
**TATRY-LETNIE** (Sienkiewicza 40) „Alibi nie wystarcza" prod. czeskiej g. 21.15. (W wypadku niepogody film nie będzie wyświetlony.)
**STYLOWY-LETNIE** (Kilińskiego 123) „Z rąk do rąk" prod. NRF, g. 21.15 (W wypadku niepogody film nie będzie wyświetlony.)

**KINA I KATEGORII**

**KINO ŁDK** (ul. Traugutta 18) „Matka i córka" (panorama) prod. włoskiej, dozw. od lat 16, g. 15.30, 17.45, 20
**MUZA** (Pabianicka 173) „Żółte psisko" pr. USA, dozw. od lat 7 g. 16, „Les Girls" prod. USA dozw. od lat 16 g. 18, 20.15
**PRZEDWIOŚNIE** — nieczynne.
**STYLOWY** — nieczynne
**WŁÓKNIARZ** (Próchnika 16) „Tama na Pacyfiku" prod. USA. dozw. od lat 18. g. 10, 12, 14, 16 „Polawiacze gabek" pr. radz., dozw. od lat 16, g. 18, 20
**ZACHĘTA** (Zgierska 26) „Jak się młody Noszty żenił" pr. węg., dozw. od lat 16, g. 9.30, 11.45, 14, 16.15, 18.30, 20.45

# CO? gdzie? KIEDY?

**KINA II KATEGORII**

**ADRIA** (Piotrkowska 150) „Król Maciuś I" prod. pol. dozw. od lat 7 g. 15.45, 18, 20.15
**DKM** (Nawrot nr 27) „Gdzie diabeł nie może" prod. czeskiej, dozw. od lat 12, g. 16, 18, 20
**DWORCOWE** (Dw. Kaliski) „Smacznego", „Muzyczka", „Wojtuś i Wacuś", „Opowieść o zamku wawelskim" g. 9.30, 10.40, 11.50, 13, 14.10, 15.20, 16.30, 17.40, 18.50, 20
**GDYNIA-STUDYJNE** (Tuwima 2) „Żebro Adama" prod. USA. dozw. od lat 16, g. 10, 12.30, 15, 17.30, 20
**HALKA** (Krawiecka 3-5) „Opętanie" prod. franc. dozw. od lat 18 g. 15.45, 18, 20.15
**MŁODA GWARDIA** (Zielona 2) „Dwaj panowie „N" prod. pol., dozw. od lat 16, g. 9.30, 11.45, 14, 16.15, 18.30, 20.45
**ODRA** (Przędzalniana 68) „O'Cangaceiro" prod. brazyl., dozw. od lat 18, g. 17, 19
**OKA** (Tuwima 34) „Hatifa" prod. NRD. dozw. od lat 12. g. 15,45, „Kobieta w szlafroku" pr. ang., dozw. od lat 16, g. 17.45, 20
**POPULARNE** (Ogrodowa 18) „Dyliżans" prod. USA. dozw. od lat 12, g. 17, 19
**PIONIER** (Franciszkańska 31) „Pokój przychodzącemu na świat" prod. radz., dozw. od lat 12, g. 16, 18, „Nafta" prod. pol., dozw. od lat 16, g. 20
**POKÓJ** (Kazimierza nr 6) „Milion" prod. fr., dozw. od lat 12, g. 16, 18, 20
**REKORD** — nieczynne
**ROMA** (Rzgowska nr 84) „Noc nad Pacyfikiem" prod. USA, dozw. od lat 12 (panorama), g. 10, 12.45, 15.30, 18.15, 21
**SOJUSZ** (Nowe Złotno — ul. Piatowcowa nr 6) „Nóż w wodzie" prod. pol. dozw. od lat 16 g. 17, 19
**ŚWIT** (Bałucki Rynek 5) „Szminka do ust" prod. wł., dozw. od lat 16, g. 16, 18, 20
**TATRY** (Sienkiewicza 40) Program dla najmłodszych: „Wojtuś i Wacuś", „Scyzoryk", „Kot niedołęga", „Przekąska o północy", „Kaczątko" „Bojaźliwy kot" g. 16, 17 „Parasol św. Piotra" prod. węg., dozw. od lat 12, g. 18, 20

**KINA III KATEGORII**

**ŁĄCZNOŚĆ** (Józefów 43) „Ruda Julka" prod. fr. dozw. od lat 16, g. 19
**STUDIO** (Lumumby 7-9) „Perli" (panorama) pr. USA dozw, od lat 12 g. 17.15, 19.30
**CZAJKA** (ul. Pionowa 18 Kochanówka) nieczynne
**ENERGETYK** (Al. Politechniki 17, róg Felsztyńskiego) nieczynne
**MEWA** (Rzgowska nr 94) „Srebrny wiatr" prod. czeskiej (kolorowy) — dozw. od lat 16, g. 16, 18, 20
**POLESIE** (Fornalskiej 37) „Zmartwychwstanie" pr. radz., dozw. od lat 18, g. 17, 19

* * *

**Uwaga!** Repertuar sporządzono na podstawie komunikatu Miejskiego Zarządu Kin.

* * *

**PRZEDSPRZEDAŻ** biletów na 2 dni naprzód do kin: „Bałtyk", „Polonia", „Wisła", „Włókniarz", „Wolność" odbywa się w specjalnej kasie kina „Bałtyk" (ul. Narutowicza 20) w dni powszednie w godzinach 12—17.

## APTEKI

Piotrkowska 165, Armii Czerwonej 53, Zgierska 63 Piotrkowska 25, Nowotki 12, Rzgowska 51, Gdańska 23.

## Dyżury szpitali

**Szpital im. dr H. Wolf** przyjmuje rodzące i chore ginekologicznie dzielnicy Bałuty, z dzielnicy Łódź-Widzew z poradni „K", ul. Zbocze 18, z dzielnicy Łódź-Śródmieście z poradni „K" ul. Kopcińskiego 32.

**Szpital im. Curie-Skłodowskiej** przyjmuje rodzące i chore ginekologicznie z dzielnicy Łódź-Górna, z dzielnicy Łódź-Widzew poradnia „K" 11 ul. Szpitalna 6, z dzielnicy Śródmieście poradnia „K", ul. Piotrkowska 107, poradnia „K", ul. 10 Lutego 7-9.

**Szpital im. dr M. Madurowicza** — przyjmuje rodzące i chore ginekologicznie z dzielnicy Polesie, z dzielnicy Łódź-Widzew 12 Poradnia „K" przy ul. Szpitalnej 6, z dzielnicy Łódź-Śródmieście Poradnia „K" przy ul. Północnej 39.

**Chirurgia Południe** — Szpital im. Barlickiego, ul. Kopcińskiego 22.

**Chirurgia Północ** — Szpital im. Biegańskiego, ul. Kniaziewicza 1-5.

**Laryngologia:** Szp. im. dr Pirogowa, ul. Wólczańska 195.

**Okulistyka:** Szpital im. dr Jonschera, ul. Milionowa 14.

**Chirurgia i laryngologia dziecięca:** Szpital im. Kopernickiej, Sporna 36-50

**ADRESY i GODZINY PRZYJĘĆ ŚWIĄTECZNEJ i NOCNEJ POMOCY PIELĘGNIARSKIEJ:**

**Świąteczna pomoc pielęgniarska** w dni ustawowo wolne od pracy dokonuje zabiegów dla dorosłych i dzieci w gabinecie zabiegowym i w domu chorego, w godzinach od 7 do 19.

**Śródmieście** — ul. Piotrkowska 102, tel. 271-80.

**Bałuty** — ul. Snycerska 1-3, tel. 538-79.

**Widzew** — ul. Szpitalna 6, tel. 271-53.

**Górna** — ul. Piotrkowska 269, tel. 406-55.

**Polesie** — Al. 1 Maja 24 tel. 382-98.

**Nocna pomoc pielęgniarska dla m. Łodzi** z siedzibą przy Al. Kościuszki 48, tel. 324-09 od godz. 19 do 5 dokonuje zabiegów dla dorosłych i dzieci w gabinecie zabiegowym i w domu chorego w przypadkach pilnych na zlecenie lekarskie, wystawiane poza godzinami pracy gabinetów zabiegowych.

**ADRESY i GODZINY PRZYJĘĆ ŚWIĄTECZNEJ, WIECZOROWEJ i NOCNEJ POMOCY LEKARSKIEJ:**

**Świąteczna pomoc lekarska** udziela w dni ustawowo wolne od pracy pomocy dorosłym i dzieciom w ambulatorium i w domu chorego w godzinach od 10 do 17.

**Wieczorowa pomoc lekarska** udziela w dni powszednie pomocy dorosłym i dzieciom w ambulatorium w godzinach od 18 do 21 oraz przyjmuje w tym czasie zgłoszenia na wizyty domowe załatwiane przez nocną pomoc lekarską od godz. 20 do 6.

**Śródmieście** — ul. Piotrkowska 102, tel. 271-80.

**Bałuty** — ul. Zuli Pacanowskiej 3, tel. 541-96.

**Widzew** — ul. Szpitalna 6, tel. 271-53.

**Górna** — ul. Lecznicza 6 tel. 427-70.

**Polesie** — Al. 1 Maja 24, tel. 382-98.

**Nocna pomoc lekarska (NPL) dla m. Łodzi** z siedzibą w Stacji Pogotowia Ratunkowego dla m. Łodzi przy ul. Sienkiewicza nr 137, udziela pomocy w domu chorego dla dorosłych i dzieci zgłaszających zachorowanie po godzinach przyjęć przychodni rejonowych.

**Nocna pomoc lekarska** przyjmuje zgłoszenia telefonicznie od godz. 24 do 5 na nr tel. 444-44.

## Finał turnieju debiutantów

W finale turnieju debiutantów Wisła pokonała Kopra 2:1 (0:0, 1:1) po dogrywce.

Do zakończenia imprezy włączył się SKS Start, który poczęstował uczestników półfinałowych spotkań podwieczorkiem, za co w imieniu organizatorów spółdzielcom wyrażamy podziękowanie.

# Pierwsza przeszkoda pokonana

## Piłkarze Startu wygrali 3:0

Piłkarze Startu minęli szczęśliwie pierwszą przeszkodę w marszu do II ligi. Wygrali z Granicą 3:0 (0:0). Kibiców cieszy to zwycięstwo, lecz styl gry łodzian budzi pewien niepokój. Ani rusz nie potrafią zrozumieć dlaczego dojrzały zespół Startu musiał poświęcić tyle czasu na rozszyfrowanie taktyki przeciwnika, polegającej na wzmocnieniu defensywy. W ten sposób goście rozpoczęli mecz, zdając sobie sprawę z tego, że są słabsi, że nie stać ich na prowadzenie gry otwartej. Blokowali więc możliwie szczelnie środek pola, mając nadzieję, że może uda się uratować choćby jeden punkt.

A atak Startu w swojej daleko posuniętej naiwności szukał dostępu do pola karnego Granicy, właśnie w stosowaniu frontalnych uderzeń. W gąszczu nóg rwały się więc co chwila aż nadto zawiłe pociągnięcia gospodarzy. Minęło 45 minut gry. Bramki nie padły, a mogło ich być, licząc skromnie, cztery.

Po przerwie łodzianie do tego stopnia stali się panami sytuacji, że gra toczyła się niemal wyłącznie na połowie boiska gości. Flankowe akcje Startu rozluźniły rygiel obronny. Łatwiej było teraz znaleźć w nim luki i gdy wreszcie udało się Manowskiemu „wymęczyć" w 62 minucie pierwszą bramkę, Start miał zapewnione zwycięstwo. O podwyższenie wyniku postarał się Matysik w 70 minucie, a na pięć minut przed końcem meczu padła trzecia bramka, którą zdobył Fudalej.

W GRUPIE III, w której w rozgrywkach o awans do II ligi uczestniczy Start, odbył się w Lublinie mecz Motor (Lublin) — Mazur (Ełk). Wygrał Motor 2:0 (0:0).

**TABELKA**

| | | | |
|---|---|---|---|
| 1. Motor | 2 | 4 | 4:0 |
| 2. Polonia | 1 | 2 | 4:0 |
| 3. Start | 1 | 2 | 3:0 |
| 4. Granica | 2 | 0 | 0:5 |
| 5. Mazur | 2 | 0 | 0:6 |

W GRUPIE I: Pogoń (Prudnik) — Olimpia (Poznań) 0:2, Górnik Thorez — Dąb (Katowice) 1:2. Prowadzi Olimpia i Dąb, mając po 2 punkty.

W GRUPIE II: Stal (Stalowa Wola) — Raków 1:2, Hutnik (Nowa Huta) — KSZO (Ostrowiec) 7:0. Prowadzi Raków 4 punkty przed Hutnikiem 2 punkty.

W GRUPIE IV: Polonia (Gdańsk) — Czarni (Szczecin) 1:1, Lechia (Zielona Góra) — Czarni (Słupsk) 2:0. Prowadzi Lechia 3 punkty, przed Czarnymi (Słupsk) i Czarnymi (Szczecin) — po 2 pkt.

## Echa NIEDZIELI

★ Czterech punktów zabrakło Tramwajarzowi do odniesienia zwycięstwa w meczu ligowym z Apatorem. Żużlowcy Torunia wygrali spotkanie 41:37 pkt. i tym samym umocnili swoją pozycję lidera rozgrywek o mistrzostwo II ligi. Najlepszym zawodnikiem był Rose z Apatora, który wygrał wszystkie biegi, zwyciężając również i Szwendrowskiego.

★ Siódmy z rzędu wyścig kolarski o puchar Mieczysława Karpińskiego wygrała drużyna Gwardii przed Stalą z Głowna i RTS Widzew. Wyścig indywidualny dostępny dla kolarzy I i II licencji wygrał Borysewicz ze Spółem, przejeżdżając 100 km w czasie 2.30,38.

★ W mistrzostwach lekkoatletycznych Łodzi, w czwórboju dzieci i sztafetach 4×60 m zwyciężyli w punktacji ogólnej zawodnicy MKS Polesie — 2.329 pkt., przed szkółką lekkoatletyczną ŁKKFiT przy RKS Widzew — 1.856 pkt. i MKS Piotrków — 1.852 pkt. Najlepszy wynik uzyskał w skoku wzwyż Przybyła, skacząc 156 cm.

★ W miejscowości Toledo zakończyły się zapaśnicze mistrzostwa świata w stylu wolnym, w którym startowało również 3 Polaków: Knitter, Żurawski i Kuczyński. Mistrzostwa, jak było do przewidzenia, zakończyły się sukcesem reprezentantów ZSRR, którzy zdobyli trzy tytuły mistrzowskie i zwyciężyli drużynowo.

Reprezentanci Polski wypadli słabo. Jedynie Żurawski w wadze piórkowej wywalczył 6 miejsce — wspólnie z Sevitą (Turcja).

★ W Linzu rozegrano międzypaństwowe spotkanie w piłce ręcznej 11-osobowej mężczyzn Polska — Austria. Zwyciężyli piłkarze Austrii 13:12 (6:6).

★ W pałacu sportowym w Lyonie rozegrane zostało międzypaństwowe spotkanie w podnoszeniu ciężarów między Polską i Francją. Drużyna polska wystąpiła w wybitnie młodzieżowym składzie i doznała wysokiej porażki 1:6. Jedyny punkt uzyskał Ireneusz Paliński w wadze lekkociężkiej.

★ W meczu o 11 miejsce w pierwszej lidze piłkarskiej Lech (Poznań) ponownie pokonał Gwardię (Warszawa), tym razem 2:1 (0:0). Prowadzenie zdobył w 46 min. dla Gwardii Ociesa, a wyrównał w 59 min. Mikołajewski. Zwycięska bramka dla Lecha padła w 76 min. ze strzału Śmiełowskiego.

★ W rewanżowym spotkaniu piłkarskim o 7—8 miejsce w pierwszej lidze Ruch Chorzów pokonał Arkonię Szczecin 2:1 (2:0). Bramki dla zwycięzców zdobyli: Łysko i Lerch, a dla Arkonii — Ksel.

★ Na zawodach lekkoatletycznych w Budapeszcie Węgier Zsivocsky uzyskał świetny wynik w rzucie młotem — 68,07. W biegu na 100 m Csuteras wyrównał rekord swego kraju osiągając 10,3.

★ Na międzynarodowych zawodach kolarzy torowych w Aarhus o amatorskie Grand Prix tego miasta sensacyjne zwycięstwo odniósł Polak — Zając, wygrywając w finale dwukrotnie z mistrzem świata Włochem Bianchetto. Trzecie miejsce zajął Włoch Damiano, wygrywając z Duńczykiem Blaesild.

Zając w ćwierćfinale wygrał z mistrzem Danii Duckertem, a w półfinale pokonał Włocha Damiano. Drugi Polak, startujący w tych zawodach — Szymański został wyeliminowany w ćwierćfinale przez Duńczyka Blaesilda.

★ Rozegrane w Wiedniu międzypaństwowe spotkanie piłkarskie pierwszych reprezentacji Węgier i Austrii zakończyło się zwycięstwem piłkarzy węgierskich 2:1 (1:0).

# Lekkoatletki Polski

## chcą wygrać trzeci mecz z USA

W dwóch rozegranych meczach Polska — USA, lekkoatletki Polski odniosły dwa zwycięstwa. W 1958 r. Polki wygrały 54:52, a więc różnicą tylko 2 pkt. W następnym spotkaniu w 1961 r. różnica punktów była znacznie większa — 8.

Na 10 rozegranych konkurencji wchodzących do programu zawodów, na liście najlepszych wyników w pięciu wypadkach znajdują się zawodniczki USA, a w pozostałych pięciu konkurencjach reprezentantki Polski.

Oto lista najlepszych wyników:
100 m Rudolph — 11,5
200 m Daniels — 22,9
800 m Nowakowska — 2.13,0
80 m ppł. Ciepła — 11,0
4×100 m USA — 45,0
skok w dal White — 6.31
wzwyż Jóźwiakowska-Bieda — 165
kula Brown — 16,25
dysk Rykowska — 52.33
oszczep Figwer — 51.19.

Nasze sprinterki bliskie są pobicia rekordu Polski Stanisławy Walasiewiczówny, ustanowionego w 1937 r. Ciepła startując ostatnio w Olsztynie wyrównała ten rekord, uzyskując — 11,6.

Można wróżyć powodzenie naszym reprezentantkom w biegu na 800 m. Konkurencja ta jest mało popularna w USA chociaż Daniels dystans 800 m przebiega w granicach czasu 2.17,4.

W skoku w dal dojdzie do rewanżowego pojedynku White — Krzesińska, a i nie bez głosu zechce pozostać Bibro. Była rekordzistka świata Ela Krzesińska, jak mogliśmy się przekonać w Warszawie w czasie Memoriału i w Olsztynie, nie zrezygnowała z walki o stracony rekord. Konkurencja ta powinna stać na wyjątkowo wysokim poziomie sportowym.

W kuli rekordzistką meczów jest „mama" Brown. Nieszybko któraś z lekkoatletek USA potrafi ją zastąpić, by rzucić ponad 16 m. Przypominamy, że rekord Polski należący do Klimaji wynosi 15.33.

Amerykanie w obliczeniach swoich, jak już w korespondencjach swoich z Chicago zaznaczał Edward Zieniewicz, stawiają na drużynę Polski. Powinna ona i tym razem odnieść zasłużone zwycięstwo.

## TOTO — LOTEK

**6-7-23-27-31-41 (40)**

## „KUKUŁECZKA"

**4-5-14-17-23-26**

Końcówka banderoli nr 5928 (za czerwiec na nagrody specjalne). Końcówka banderoli nr 6881 (na nagrodę nadzwyczajną w postaci samochodu m-ki „Syrena").

## Bez Piątkowskiego przegraliśmy dysk

Międzypaństwowy mecz lekkoatletyczny Polska — Grecja, rozegrany w Sosnowcu, zakończył się, jak było do przewidzenia, wysokocyfrowym zwycięstwem Polski 139:72 pkt. Na 20 rozegranych konkurencji, tylko w dwóch potrafili wygrać zawodnicy Aten, a miano wicie w biegu na 3000 m i rzucie dyskiem (nie startował ani Piątkowski ani Begier). Z uzyskanych wyników na wyróżnienie zasługuje bieg na 200 metrów, wygrany przez Foika w czasie 21,2 sek. i czas Barana w biegu na 800 m — 1.50.6.

W roku ubiegłym w Atenach Polska wygrała mecz różnicą 40 pkt., a obecnie różnica ta zwiększyła się o 27 pkt., mimo, że startowaliśmy w osłabionym składzie bez najlepszych naszych zawodników, którzy przygotowując się do wyjazdu do USA w obawie przed kontuzjami wstrzymani zostali od startów w Sosnowcu.

## Oester rzucił 61.62

Ostatnim egzaminem lekkoatletów USA przed meczem z Polską były zawody w Kalifornii. Reprezentanci USA znajdują się w dobrej formie. W czasie wspomnianych zawodów uzyskano szereg wspaniałych wyników spośród których na plan pierwszy wybijają się: rzut dyskiem Oester — 61.62, a więc o 2 cm gorzej od rekordu świata Trusieniewa. Boston skoczył 7.94, w kuli Gubner miał — 19.36, a w młocie Hall — 66.82. W biegu na 3.000 m z przeszkodami Young uzyskał 8.45,2 (rekord świata należący do Krzyszkowiaka wynosi 8.30,4). Ponadto Amerykanie uzyskali szereg dobrych wyników w biegach na dystansach yardowych.

Lekkoatleci nasi dziś mają odlecieć samolotem z Warszawy przez Londyn do Chicago. Mecz Polska — USA odbędzie się 30 bm. i 1 lipca.

MHD -oferuje-

**DUŻY** wybór kryształów i artykułów gospodarstwa domowego — Piotrkowska 85.

**KRYSZTAŁY** i porcelana — w dużym wyborze— Piotrkowska 100.

**TKANINY** wełniane — sukienkowe 45—150 zł, ubraniowe 75—250 zł, kostiumowe 80—160 zł; bielizna damska 65—100 zł — Wrześnieńska 88.

**APARATY** fotograficzne 300—3500 zł, akordeony 2000—8000 zł — Północna 1/3 (sklep komisowy).

**DOSKONAŁY** płyn do tępienia much i owadów „Presto", w cenie 15,50 zł, można nabyć w sklepach: Obr. Stalingradu 54, Kilińskiego 115, Armii Czerwonej 45, Andrzeja Struga 2, Gdańska 5, Władysława Bytomskiej 105.

2690-K

# Radio i telewizja

**WTOREK, 26 CZERWCA**

**PROGRAM I**

6.00 Wiadomości. 6.05 Muzyka i aktualności. 6.30 Muzyka poranna. 8.50 Korespondencja z zagranicy. 9.00 Dla dzieci aud. pt. „Zaproszenie na wakacje". 9.30 Melodie na organach kinowych. 9.40 Dla przedszkoli aud. słowno-muz. pt. „W przedszkolu czy w szkole?". 11.00 Aud. literacka. 11.20 Z cyklu: „Wieś tańczy i śpiewa". 11.40 Rodgers: Melodie z opt. „Południowy Pacyfik". 11.50 Aud. z cyklu: „Rodzice a dziecko". 11.56 Komunikat o stanie wód. 11.57 Sygnał czasu i hejnał. 12.05 Wiadomości. 12.15 „Rolniczy kwadrans". 12.30 Radioreklama. 12.45 Na swojską nutę. 13.00 „Przygody, podróże, egzotyka". 13.20 Koncert rozrywkowy. 14.30 „Radiostacja harcerska". 14.45 Muzyczne cerso kwiatowe. 15.00 Wiadomości. 15.05 Program dnia. 15.10 Koncert solistów. 15.30 „Operetka, jej twórcy i wykonawcy" aud. 16.05 „Nad książkami poetów". 16.35 Koncert życzeń. 17.00 Wiadomości. 17.05 Z życia Związku Radzieckiego. 17.35 Muzyka symfoniczna. 18.00 „Tygodniowy felieton Redakcji Społecznej". 18.10 „Radiostacja młodości". 18.30 „Skrzynka Ubezpieczeń Dobrowolnych PZU". 18.35 Radioreklama. 18.40 Publicystyka międzynarodowa. 18.50 Radiowy kurs nauki języka rosyjskiego. 19.05 Koncert orkiestry PR. 20.00 Dziennik wieczorny. 20.26 Wiadomości sportowe. 20.30 Słuchowisko. 22.00 Gra ork. taneczna pd. Edwarda Czernego. 23.00 Ostatnie wiadomości.

**PROGRAM I**

8.30 Wiadomości. 8.35 Radiowy kurs nauki języka angielskiego. 8.50 Koncert dla wczasowiczów. 9.00 Gra Polska Kapela. 9.30 Przegląd prasy literackiej. 9.40 W rytmie kastanietów. 10.00 Z cyklu: „Portrety literackie" aud. 11.00 Koncert muzyki symfonicznej. 11.57 Sygnał czasu i hejnał. 12.05 Wiadomości. 12.15 „Echa Budapesztu". 12.45 Publicystyka ekonomiczna. 13.00 Koncert solistów. 13.25 „Ocalenie" odc. 17. 13.40 (Ł) Informacje dnia. 13.45 „Dwa łyki egzotyki". 14.00 (Ł) Aud. literacka. 14.15 (Ł) „Melodia, rytm i piosenka". 14.35 (Ł) Utwory na altówkę. 14.45 Muzyka. 15.00 Wesoły ksylofon. 15.10 Koncert chóru Rozgł. Wrocławskiej. 15.30 Dla dzieci odc. 3 pow. M. Niekrasowa pt. „Przygody kapitana Załganowa". 16.00 Wiadomości. 16.05 Jan Brahms: Koncert podwójny a-moll op. 102. 16.40 Reportaż literacki. 17.00 (Ł) Omówienie programów. 17.05 (Ł) Fragmenty operetek. 17.30 (Ł) Aktualności łódzkie. 17.45 (Ł) „Był wśród nas" aud. 18.00 (Ł) Utwory skrzypcowe. 18.15 (Ł) Radioreklama. 18.30 Wiadomości. 18.35 Uniwersytet Radiowy. 18.45 Gra zespół instrumentalny. 19.05 Muzyka i aktualności. 19.30 Aktualności kulturalne. 19.45 Chwila muzyki. 19.50 Wolfgang A. Mozart: „Don Juan" operą w III aktach. 21.00 Z kraju i ze świata. 21.27 Kronika sportowa. 21.40 D. c. opery. 23.10 Do tańca zapraszają orkiestry. 23.50 Ostatnie wiadomości.

**TELEWIZJA**

17.58 Program dnia (Ł. lok.)
18.00 „Z kamerą u przyjaciół" — reportaż filmowy (W)
18.18 „Sprawiedliwość zwycięża" — film z serii „Niewidzialny człowiek" — prod. angielskiej (W)
18.45 „Na półkach księgarskich" (reklama) (W)
18.55 „Cena zerwanego ogniwa" — program publicystyczny (Katowice)
19.30 Dziennik telewizyjny (W)
20.05 Koncert polskiej muzyki i poezji renesansowej. Program z Wawelu (Kraków)
21.05 „Wszyscy jesteśmy sędziami" — program Mariana Marzyńskiego i Witolda Zadrowskiego (studyjny) (W)
22.00 Ostatnie wiadomości (W)

## Sukces juniorów ŁKS

Juniorzy ŁKS doszli do ćwierćfinału mistrzostw piłkarskich Polski. Grając w ub. niedzielę w Słubicach z MKS Zryw z Rzepina odnieśli wysokie zwycięstwo 5:0 (3:0). Bramki dla łodzian uzyskali: Orczykowski i Kowarski po 2, a Maciejewski jedna. Spotkanie rewanżowe odbędzie się w Łodzi 1 lipca br.

Niespodzianką niedzielnych spotkań jest porażka, jakiej doznał w Gdyni mistrz Polski Zryw (Chorzów) w meczu z Bałtykiem 0:2. Największe cyfrowo zwycięstwo odniosła w Warszawie Legia ze Śięzą 7:0.

❖ POWIEŚĆ „DZIENNIKA" ❖ POWIEŚĆ „DZIENNIKA" ❖ POWIEŚĆ „DZIENNIKA" ❖ POWIEŚĆ „DZIENNIKA" ❖ POWIEŚĆ „DZIENNIKA" ❖ POWIEŚĆ „DZIENNIKA"

**Jerzy Stawiński** (2)

# Pogoń za Adamem

— Niestety, signore — uśmiechnął się młody Włoch. — Samolot do Buenos Aires nie odejdzie jutro. Defekt techniczny. Zechce pan udać się na nasz koszt do hotelu i czekać na wiadomość. Życzę panu przyjemnego pobytu w Rzymie.

Hotel nazywał się „Minerva" i mieścił się na placu o tej samej nazwie, tuż obok Panteonu. Było to serce i rdzeń Rzymu. Do kościoła Santa Maria sopra Minerva wchodziło właśnie stadko kleryków w czerwonych sutannach. W portierni hotelu brało klucze dwóch godnych prałatów. Słyszałem już dawniej, że w hotelu „Minerva" zwykli stawać zamożni księża z całego świata, ale paszport Polskiej Rzeczypospolitej Ludowej nie wywarł w recepcji większego wrażenia. Byłem raczej przesyłką Aerolineas Argentinas do przechowania od samolotu do samolotu, a paszport spełniał najwyżej rolę napisu: „Ostrożnie! Materiały łatwopalne!" Po chwili znalazłem się w moim pokoju; okno wychodziło na Piazza della Minerva. Po środku placu, otoczony samochodami, stał jak zwykle od wieków marmurowy słoń z obeliskiem na grzbiecie. Od początków mej pamięci, od trzydziestu przeszło lat, nic się na tym placu nie zmieniło. Dobrze jest powracać co pewien czas do miejsc, gdzie nic się na pozór nie zmienia. Tylko ten nieustanny warkot był nowy: wśród starych murów brzęczały natrętnie samochody. Obłęd nowoczesnej, nieustannej cyrkulacji w średniowiecznych uliczkach bez chodników. Odwróciłem się, wyjąłem notes i chwyciłem za telefon.

— Pan profesor Pontenuovo — zapytałem po francusku.

— Tak.

— Właśnie przyjechałem z Polski, panie profesorze i dzwonię do pana z polecenia mego przyjaciela, Jana Zawodzińskiego.

— Co... je vois... — wykrzyknął profesor. — Niech pan do mnie wstąpi do biura, dobrze? Jestem tu do szóstej.

Zapisałem w notesie adres biura i znowu chwyciłem słuchawkę.

— Albergo dei Fiori? Chciałem mówić z panem Adamem Witeckim.

— Przepraszam...

— Adam Witecki.

Chwila ciszy.

— Nie mieszka — głos męski był niechętny.

— Mówiono mi, że na pewno mieszka!

— Od dawna nie mieszka.

— A nie wie pan, dokąd się wyprowadził?

— Zupełnie nie wiem, proszę pana. Przepraszam, ale mam tu klientów.

Szczęk słuchawki. Odłożyłem swoją i zeszedłem na dół. Przez obrotowe drzwi wpływał do hallu strumień Holendrów z barwnego autokaru. Ogromnie byli solidni i czyści, a ich kobiety, tęgie i jasne, w ogóle pozbawione wdzięku, wydawały gardłowe okrzyki podniecenia Rzymem. Wyszedłem na miasto. Przemykałem się pod ścianami, jak inni przechodnie, ale i tak samochody mijały mnie o milimetry. Po paru minutach dotarłem do Placu Weneckiego. Jak wiadomo, zamknięty on jest od południa białym monumentem Wiktora Emanuela II i Zjednoczenia Włoch, pełnym kolumnad Ołtarzem Ojczyzny, jak go tu oficjalnie nazywają, nie brzydszym od warszawskiego Pałacu Kultury. Po szerokich stopniach wiodących aż pod kolumnady skakały beztrosko grupki turystów, fotografując się zawzięcie, najchętniej na tle warty przy Grobie Nieznanego Żołnierza. Zewsząd dobiegała obca mowa, a zwłaszcza niemiecka. Na placu rzędami parkowały samochody z wielu krajów świata, z wyraźną przewagą białych tablic Niemiec Federalnych. Gdy tu byłem ostatnio, przed szesnastu laty, tuż po wojnie, nie widziało się turystów, a zwłaszcza Niemców, zajętych odgrzebywaniem z gruzów swych miast. Nosiliśmy wszyscy mundury i Włochy same płaciły za nasz pobyt. Wyjechaliśmy z Adamem i z dwoma dziwkami z via del Corso; prowadził jeepa ostro, byliśmy po dużym piciu i nawet się trochę bałem, bo w związku ze sprawą Kamy miał złe wino. Wypadliśmy na Plac Wenecki. Noc przyszła piękna, letnia i księżycowa; o tej porze plac był prawie pusty: pozostawiliśmy w okolicy Piazza Colonna cały przemysł nocny, pracujący dla alianckich żołnierzy. Nagle Adam zahamował przed pałacem weneckim, tuż pod balkonem Mussoliniego.

— Wysiadajcie! — rozkazał dziwkom.

— Dlaczego? — zaprotestowałem. — Są bardzo ładne i chyba z porządnego domu. Lepszych o tej porze nie znajdziemy.

— Wysiadajcie, dziewczyny! — powtórzył Adam i wcisnął im w ręce dwu tysiącirowe banknoty.

— Pazzo Polacco — zaśmiała się jedna i wyskoczyła na chodnik. Za nią godnie wytoczyła się druga.

— Nie macie ani serca, ani wychowania, żeby zostawiać po nocy dwie samotne młode kobiety — powiedziała. — Barbarzyńcy ze Wschodu!

Adam ruszył.

— Zupełnie zwariowałeś — warknąłem, ale nie miałem siły wyskoczyć z jeepa. Mimo wszystkiego, co między nami zaszło, nie mogłem się wyzwolić spod wpływu tego człowieka. Jechaliśmy wprost na biały Ołtarz Ojczyzny.

— Dokąd?! — zawołałem. — Jedźmy do Colosseum! Baedecker każe oglądać Colosseum przy blasku księżyca!

— Mam dosyć ruin! — krzyknął. — Jedziemy na pomnik!

Spojrzałem z przerażeniem na gigantyczne schody pomnika.

— Oszalałeś?! Przecież to świętość narodowa! Zamkną nas!

(C. d. n.)

Redaguje kolegium. Redakcja i Administracja — Łódź, Piotrkowska 96. Centrala 293-00 łączy z wszystkimi działami. Telefony bezpośrednie: Redaktor naczelny 325-64. Z-ca redaktora naczelnego 307-26. Sekretarz odpow. 204-75. Dział ekonom. 223-05. Dział miejski 228-32. 337-47. Dział woj. i „Panorama" 341-10. Dział sportowy 208-95. Dział kult. i Dział listów 343-80. Tel. Usługowy 303-04. Redakcja nocna 279-76. — Biuro Ogłoszeń 311-50. 293-00, wewn. 30. czynne do 15.30. sobota do 13.30. — Prenumerata miesięcznie zł 12.50 Prenumeratę przyjmują placówki pocztowe, listonosze oraz PUPiK „Ruch", Łódź, ul. Roosevelta 17. konto PKO Łódź 7-6-579. Prenumerata za granicę wynosi: kwartalnie zł 52.50. półrocznie zł 105. rocznie zł 210. Zamówienia i wpłaty przyjmuje PKWZ „Ruch". Warszawa, ul. Wilcza 46. konto PKO 1-6-100024. Wydaje: Wydawnictwo Prasowe: „Prasa Łódzka", RSW „Prasa". Łódź, Piotrkowska 96 — Rękopisów nie zamówionych redakcja nie zwraca



Druk. Zakł. Graf. R.S.W. „Prasa" — Łódź, ul. Żwirki 17. — Papier druk. mat. 50 g.