Wydanie specjalne NA DZIEŃ BUDOWLANYCH

Piotrków — ul. Jagiellońska

DZIENNIK ŁÓDZKI

Łódź, sobota 7 maja 1966 roku

Rok XXI Nr 108 (6035)

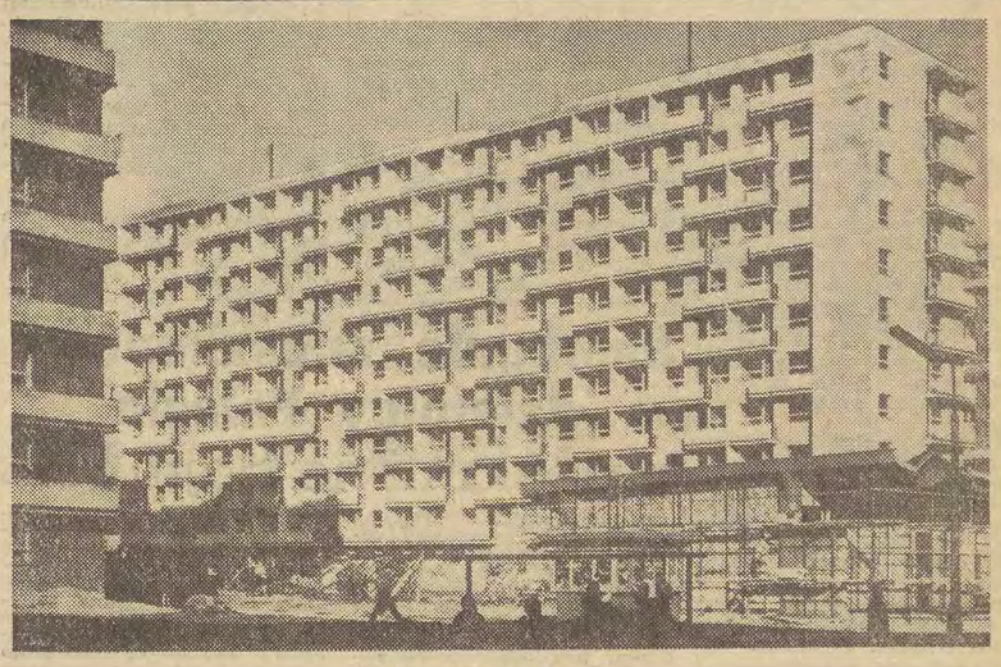

Blok 102 na Kuraku

Pomyślny start

W I kwartale br. oddano do użytku w całym kraju 5.830 izb mieszkalnych więcej niż przewidywał plan. Również w budownictwie przemysłowym na planowanych 18 obiektów przekazano 20.

W przemyśle materiałów budowlanych — również I kwartał br. przebiegał pomyślnie. Plan wykonano we wszystkich ważniejszych asortymentach, a w niektórych nawet uzyskano ponadplanową produkcję. Nie znaczy to jednak, że przemysł materiałów budowlanych zaspokaja w zadowalającym już stopniu potrzeby budownictwa.

Trzeba przede wszystkim zwrócić uwagę na zapewnienie rytmicznej dostawy materiałów, polepszenie ich jakości oraz uzyskanie dodatkowej produkcji, szczególnie materiałów ściennych i wiążących. W budownictwie zaś — na polepszenie jakości oddawanych do użytku obiektów, dalszą poprawę organizacji pracy na budowach prawidłową gospodarkę materiałową. To tylko niektóre z ważniejszych zadań stojących przed kadrą budowlanych. Są one poważne i trzeba wszystko uczynić, by były zrealizowane.

Nasze mikrowywiady

● Blaski i cienie budownictwa
● Najważniejsze zadania budowlanych w 1966 r.

Do dyrektorów 4 zjednoczeń budowlanych, działających na terenie Łodzi i województwa oraz do przewodniczącego Zarządu Okręgu Zw. Zaw. zwróciliśmy się z prośbą o odpowiedzi na następujące pytania:

1 Jakie są, pańskim zdaniem, cienie i blaski budownictwa na tle jego działalności w ostatnich 2 latach?

2 Jakie są najważniejsze zadania, stojące przed budowlanymi w roku bieżącym?

Poniżej zamieszczamy treść tych naszych pięciu mikrowywiadów.

Mówi dyrektor Łódzkiego Zjednoczenia Budownictwa, MGR MIROSŁAW PODSIADŁO:

1 — Trudno doprawdy w telegraficznej niemal formie sprecyzować odpowiedzi na te 2 pytania. Ale cóż, spróbujmy... Od 2 lat znikł niepokój w naszym mieście czy budowlani wykonają swe ilościowe zadania. Realizują je i to nawet z nadwyżką. Niemniej przy tym ważne jest terminowe oddawanie do użytku, obok budynków mieszkalnych, również i wszystkich innych obiektów budowlanych — szkół, ośrodków zdrowia, lokali handlowych, obiektów przemysłowych itp.

W ub. r. budowlani Łodzi po raz pierwszy nie tylko nie przynieśli gospodarce narodowej deficytu, ale wykonali w pełni plan akumulacji. 90 proc. załóg otrzymało fundusz zakładowy (14 mln zł). KSR po gospodarsku przystąpiły do dzielenia tych funduszów, pozostawiając znaczne sumy celem stworzenia dla budowlanych atrakcyjnych bodźców materialnych, zachęcających do rozwoju współzawodnictwa jakościowego. Jakość wykonywania bowiem robót budowlanych, mimo wyraźnej poprawy, pozostawia jeszcze wiele do życzenia.

2 — Widzę w bież. roku 4 takie najważniejsze zadania: konsekwentne przestrzeganie zasady wykonywania i przekraczania ilościowych zadań, dbałość o terminową realizację nie tylko planów budownictwa mieszkaniowego, ale całego programu budowlanego, walka o jakość oparta na materialnym zainteresowaniu załóg i całych przedsiębiorstw w rozwoju współzawodnictwa jakościowego, a temu wszystkiemu musi nadal towarzyszyć troska o faktyczne koszty budownictwa, o rentowność pracy przedsiębiorstw budowlanych.

Mówi dyrektor Zjednoczenia Budownictwa Woj. Łódzkiego, EUGENIUSZ GRADOWSKI:

1 — M. in. poważnym osiągnięciem w dziedzinie usprawnienia procesu inwestycyjnego jest zatwierdzenie wojewódzkiego zestawu projektów dla budownictwa mieszkaniowego. Umożliwi to większą specjalizację załóg, co przy typizacji i unifikacji elementów wpłynie niewątpliwie na dalsze skracanie cykli produkcyjnych oraz poprawę jakości wykonywanych robót. Do trudności minionego okresu zaliczyć trzeba niedobór kadry inżynieryjno-technicznej oraz chroniczny brak robotników. Wobec wysokiego corocznego wzrostu zadań odczuwaliśmy też trudności z zapleczem i zaopatrzeniem materiałowym.

2 — Najważniejszym zadaniem jest uzyskanie stabilności załóg. Chcemy to osiągnąć poprzez wyeliminowanie sezonowości pracy w budownictwie: umożliwi to poprawa rytmiki, zapewnienie frontu robót na zimę. Także akcja szkoleniowa zahamuje niewątpliwie w pewnym stopniu odpływ pracowników, stwarzając im lepsze perspektywy.

Rok bieżący jest dla nas rokiem przygotowań do uprzemysłowienia budownictwa mieszkaniowego, które chcemy wprowadzić w wytypowanych miejscowościach w 1967 r. Wymaga to przygotowania baz prefabrykatów, środków transportu i odpowiednio wykwalifikowanych załóg. Zwiększenie wydajności pracy, poprawa jakości i terminowości robót oraz wykonanie zadań rocznych — to główny cel naszego działania w 1966 r.

Mówi przewodniczący Zarządu Okręgu Zw. Zaw. Prac. Budownictwa i Przem. Materiałów Budowl., FELIKS RADUSZYŃSKI:

1 — Odnotowujemy stały wzrost świadomości załóg budowlanych i osobiste zaangażowanie się w procesie produkcji. Wyrazem tego jest m. in. szerokie umasowienie współzawodnictwa pracy w różnych jego formach. Tak np. we współzawodnictwie o tytuł Brygady Pracy Socjalistycznej bierze udział już 337 brygad z Łodzi i województwa (3.136 osób); dotychczas 124 brygady zdobyły ten tytuł. Do „cieni budownictwa" zaliczam niezadowalającą jeszcze, mimo poprawy, jakość oraz niedostateczne, w zestawieniu z ogromnym wzrostem zadań w bież. 5-latce, zaopatrzenie materiałowe.

2 — Z punktu widzenia związkowego jako problem nr 1 widzę poprawienie stanu zaplecza socjalno-bytowego na placach budów (jak pakamery, ciepła woda, gorące posiłki zimą itp.) oraz radykalne polepszenie warunków bezpieczeństwa pracy na budowach i w zakładach materiałów budowlanych. Poza tym — konieczny jest dalszy rozwój zakładowych ambulatoriów i budowa zakładowych ośrodków wczasowych, nie tylko nad morzem, ale i w górach. Dobrą inicjatywą jest planowana rozbudowa ośrodka wypoczynku świątecznego po pracy, znajdującego się w Grotnikach.

Mówi dyrektor Zjednoczenia Przeds. Budowl.-Montażowych Przemysłu Lekkiego, MGR ZBIGNIEW GAWROŃSKI:

1 — Realizację zadań produkcyjnych w ostatnich dwóch latach utrudniało nieprawidłowe i nieterminowe zaopatrzenie w materiały. Przemysł materiałów budowlanych, hutniczy, elektrotechniczny i inne nie nadążają jeszcze z wielkością swojej produkcji za realnymi potrzebami budownictwa. Przechodząc od cieni do blasków budownictwa chcę stwierdzić, że cieszy nas świadomość, iż robimy coraz więcej, szybciej, taniej i niewątpliwie lepiej niż przed kilku laty.

2 — Do najważniejszych zadań zaliczam mobilizację kierownictw przedsiębiorstw, aktywu politycznego, związkowego i gospodarczego dla wykonania i przekroczenia zadań produkcyjnych przy jednoczesnej poprawie jakości wykonywanych robót budowlano-montażowych i skracaniu cykli produkcyjnych.

Mówi dyrektor Woj. Zjednoczenia Przem. Terenowego Materiałów Budowlanych w Łodzi, MGR RYSZARD ŁUKASIK:

1 — Zacznijmy od blasków. Począwszy od 1964 r. udało się wreszcie przełamać tendencję spadkową w produkcji ceramiki budowlanej i wejść na drogę stałego wzrostu. Cienie — to fakt, że mimo wzrostu produkcji materiałów ściennych, niedobór ich, w świetle dużej dynamiki potrzeb, jest nadal poważny i dlatego nieodzowna jest dalsza i szybka modernizacja przemysłu terenowego materiałów budowlanych.

2 — Zadaniem pierwszoplanowym jest w br. zabezpieczenie realizacji napiętych planów produkcji cegły i rurek drenarskich oraz zamierzonej produkcji ponadplanowej w ilości 6 mln jednostek murowych. Poza tym — ostateczne zakończenie i przekazanie do rozruchu opóźnionej rozbudowy cegielni Kaszewy, która w br. ma wyprodukować 6 mln sztuk cegły.

Prezentujemy załogi budowlanych

Jedni z najlepszych

Nie jest łatwo dokonać wyboru wśród licznej rzeszy budowlanych. Pisząc więc o ludziach zatrudnionych bezpośrednio w produkcji, prezentujemy wam nie najlepsze załogi, lecz jedne z najlepszych. Takich brygad jest w Łodzi i województwie wiele. Dobrze to świadczy o ofiarności budowlanych, o ich przywiązaniu do zawodu i ambicji, o znacznych przemianach, jakie w tej dziedzinie zaszły.

● **Oto brygada malarzy z Łódzk. Przeds. Bud. Miejskiego nr 1** (Łódzkie Zjednoczenie Budownictwa). Niedawno poniosła dotkliwą stratę — zmarł jej brygadzista, 65-letni **J. Olek**; jeden z najlepszych malarzy w przedsiębiorstwie, pracował w „jedynce" 17 lat. Pozostali członkowie brygady to: **M. Szpruch, F. Jarzębowski, J. Żarski, J. Kmieciak, S. Zimon i E. Komandowski.** Terminowość i świetna jakość wykonywanych przez tę brygadę prac oraz wysoka wydajność (przeciętnie 170% normy) spowodowała, że powierza się jej najbardziej odpowiedzialne i skomplikowane zadania. M. in. prawie wyłącznym dziełem brygady J. Olka są roboty malarskie w łódzkim Teatrze Narodowym!

● **Oto brygada murarzy z Łódzk. Przeds. Budowlanego** (Zjednoczenie Budownictwa Woj. Łódzkiego). Krótko i lapidarnie ujmując, brygadzista **E. Matuszewski** i pozostali członkowie brygady **W. Filip, K. Bąk, A. Zieliński, M. Krzewina, S. Ciołek i A. Wielec** — od szeregu lat budują Zgierz. M. in. posiadają znaczny udział w budowie osiedla mieszkaniowego przy ul. Sikorskiego w Zgierzu. Brygada zdyscyplinowana, ofiarna (przeciętnie 180% normy), dbająca o bezusterkowość. Z okazji Dnia Budowlanych i 10-lecia ŁPB podjęła zobowiązanie wykonania wszystkich robót murarskich w bloku nr 3 w Zgierzu na dwa miesiące przed terminem.

● **Oto brygada murarska Łódzk. Przeds. Remont.-Budowl.** (Zjednoczenie Przedsiębiorstw Budowl.-Montaż. Przem. Lekkiego). **S. Karwowski** (brygadzista), **W. Kaniewski, T. Melon, J. Zientara i S. Małecki.** Brygada, na którą zawsze można liczyć, wykonująca (bezusterkowo) przeciętnie 160 proc. normy.

● **A oto załoga cegielni Srebrna II** (Łódzk. Przeds. Ceramiki Budowl. — Woj. Zjednoczenie Przem. Teren. Mat. Budowl.). We współzawodnictwie pracy w przedsiębiorstwie zajęła w ub. r. I miejsce. Kierownikiem cegielni jest **A. Jędrzejewski**, jako ceramik pracuje od 38 lat! Wymieńmy tu też mistrza **J. Wojtaszczyka**, najstarszych (20 lat pracy) robotników: **M. Wasilewskiego, W. Biedrzykowskiego, K. Wieczorka**, braci **S.** i **T. Księżaków.** Nie sposób nie wspomnieć i o przywiązanych do swego zawodu emerytach — **M. Kaczmarku** (b. kier. cegielni, 42 lata pracy!) i robotnicy **H. Graczyk.** Nadal pracują w Srebrnej II, na pół etatu.

Ponad 41 mln zł
warte są zobowiązania *naszych załóg*

Wartość zobowiązań podjętych przez załogi budowlane i przem. mat. budowlanych dla uczczenia Tysiąclecia Państwa Polskiego, święta 1 Maja i Dnia Budowlanych wyniosła ponad 41 mln zł. W tym na Łódź przypada 11.900,3 tys. zł, a na województwo 29.114,1 tys. zł.

Do najpoważniejszych zobowiązań należy w woj. łódzkim m. in. skrócenie cyklu budowy obiektów przez ŁPBP nr 2 (wartość ok. 6,5 mln zł), Cementownia „Warta" w Działoszynie zobowiązała się wyprodukować dodatkowo do 31 grudnia br. 10 tys. ton cementu hutniczego (wartość 4,3 mln zł.). 1.783 tys. zł przyniosą oszczędności i zobowiązania Sieradzkiego Przeds. Budowlanego, które zobowiązało się przedterminowo oddać wiele obiektów.

Łódzkie i Łowickie Przeds. Przemysłu Terenowego Materiałów Budowlanych wyprodukują ponad plan 450 tys. sztuk cegły palonej. Poza tym Łódzkie Zakłady Ceramiki Budowlanej zobowiązały się dodatkowo wyprodukować 4 tys. m² szkła piankowego, zaś Łódzkie Zakł. Ekspl. Kruszywa dodatkowo wyprodukować 600 ton żwiru.

W Łodzi zobowiązania przedsiębiorstw budowlanych m. in. ŁPBM nr 1, ŁPBM nr 3, ŁPBU, ŁPBW „Dąbrowa" przewidują przedterminowe oddanie do użytku bloków mieszkalnych. Również załogi budownictwa przemysłowego — ŁPBM „Przembud", ŁPBP oraz Łódzkie Przeds. Transportu Bud., Łódzk. Przeds. Remont.-Budowl., Przeds. Robót Elektr. „Elektromontaż", Przeds. Inst. Przemysłowych ŁPRI i innych — zobowiązały się wykonać przedterminowe zadania produkcyjne.

Wydanie specjalne opracowali:

Jerzy Grębowski

Jerzy Kraskowski

Gustaw Markun

Fundusz Rozwoju Rolnictwa przedłużony do 1970 r.

Nowe zasady tworzenia i wykorzystywania środków FRR

KERM powziął uchwałę w sprawie zasad gospodarowania Funduszem Rozwoju Rolnictwa.

Nowa uchwała zmienia dotychczasowe zasady tworzenia i wykorzystywania FRR. Wszystkie poprzednie akty prawne w tym zakresie tracą moc obowiązującą. Istnienie FRR zostaje przedłużone do końca 1970 r.

Z ogólnych wpływów przeznacza się 88 proc. do dyspozycji kółek rolniczych i rolniczych spółdzielni produkcyjnych. Co najmniej 80 proc. z tej sumy mają wykorzystywać bezpośrednio kółka rolnicze, a 20 proc. ich związki powiatowe.

Pozostałe wpływy na FRR w wysokości 12 proc. gromadzone są na specjalnie utworzonym koncie Centralnego Funduszu Rezerwowego. Fundusz ten został stworzony w celu dofinansowania inwestycji.

Do wykorzystywania środków FRR upoważnione jest kółko rolnicze. Dopuszcza się możliwość przekazywania sum FRR z tych wsi, gdzie nie ma dotychczas kółka do innych, w których one już działają, lub do pobliskich MBM, jak również spółdzielni produkcyjnych.

FRR będący w dyspozycji kółek i spółdzielni produkcyjnych przeznacza się przede wszystkim na zakup zestawów traktorowych.

Uchwała ma moc obowiązującą od początku br.

POLSKO-BUŁGARSKA współpraca gospodarcza

Wyniki obrad komisji międzyrządowej

W dniach od 4 do 6 bm. odbyła się w Warszawie VI sesja Polsko-Bułgarskiej Komisji Współpracy Gospodarczej. W obradach sesji wzięły udział delegacje rządów obu krajów z wiceprezesem Rady Ministrów PRL Zenonem Nowakiem i zastępcą przewodniczącego Rady Ministrów LRB, Iwanem Michajłowem na czele.

Została podpisana umowa handlowa na lata 1966—1970, przewidująca znaczny wzrost dostaw maszyn i urządzeń, a w tym także dostaw kooperacyjnych.

W okresie międzysesyjnym grupy robocze opracowały szereg wniosków dotyczących dalszego podziału pracy i rozszerzania wzajemnych obrotów towarowych. Pracami tymi objęto podstawowe gałęzie przemysłu jak: przemysł okrętowy, obrabiarkowy, elektroniczny, chemiczny, farmaceutyczny, środków automatyzacji, hydrauliki przemysłowej, urządzeń dla przemysłu spożywczego i inne.

Prace w tym zakresie będą kontynuowane.

Komisja postanowiła rozszerzyć współpracę naukowo-techniczną, upoważniając do prowadzenia bezpośredniej współpracy naukowo-technicznej Centralny Urząd Gospodarki Wodnej ze strony PRL oraz Główny Urząd Gospodarki Wodnej LRB.

Komisja przyjęła do wiadomości tematykę dotyczącą bezpośredniej współpracy między niektórymi naukowo-badawczymi instytutami obu krajów na lata 1966—1970.

Komisja stwierdziła, że współpraca naukowo-techniczna między obu krajami rozwija się pomyślnie.

Ważne decyzje dla rozwoju eksportu

Usprawnienie zaopatrzenia

Zwiększenie eksportu i podniesienie jego efektywności — to jedno z głównych zadań roku obecnego i najbliższych lat.

Dla potrzeb eksportu pracuje kilkadziesiąt zakładów wydzielonych oraz setki innych przedsiębiorstw. Dotychczas cierpiały one nieraz na okresowe niedobory różnych materiałów i surowców niezbędnych do rozszerzenia opłacalnego eksportu. Dlatego bardzo duże znaczenie ma podjęta ostatnio przez Komitet Ekonomiczny Rady Ministrów uchwała w sprawie polepszenia zaopatrzenia produkcji eksportowej w latach 1966—70.

Dokument precyzuje wytyczne w podstawowych sprawach, dotyczących tej tak żywotnej dziedziny gospodarki. Obejmują one zarówno planową produkcję eksportową jak i ponadplanową. W pierwszym przypadku ustala się, że w programach zaopatrzenia resortów należy przewidzieć pełne pokrycie potrzeb materiałowych dla produkcji eksportowej; w drugim — przedsiębiorstwa powinny wykorzystywać na ten cel przede wszystkim własne zapasy, lub ewentualnie skorzystać ze specjalnych rezerw. Służyć one mają głównie produkcji eksportowej, przeznaczonej na rynki trudnodewizowe oraz charakteryzującej się wysoką efektywnością.

Resorty gospodarcze zapewnią więc — już na obecną 5-latkę — stworzenie takich rezerw, obejmujących najważniejsze surowce, materiały i półprodukty. Należy dodać, że Ministerstwo Handlu Zagranicznego będzie co roku aktualizować wykaz wyrobów, wchodzących w skład rezerw — zgodnie z aktualną sytuacją i koniunkturą na rynkach światowych. Przewiduje się uproszczony i szybki tryb składania zamówień oraz dostaw takich materiałów.

Istotnym novum jest rozszerzenie zakresu tworzenia rezerw (dotychczas tylko przemysł lekki) również na przemysł ciężki, chemiczny oraz leśnictwo i przemysł drzewny (opakowania). Rezerwy takie mogą być także tworzone przez inne resorty w porozumieniu z ministrem handlu zagranicznego.

Realizacja uchwały KERM powinna przyczynić się do wyraźnego polepszenia zaopatrzenia zakładów eksportujących, a z kolei — do sprawniejszego realizowania dostaw.

Spotkanie mieszkańców dzielnicy Polesie z posłami na Sejm PRL

W auli Technikum Włókienniczego im. Tereszkowej odbyło się wczoraj spotkanie mieszkańców dzielnicy Polesie z posłami na Sejm PRL. Udział w spotkaniu wzięli następujący posłowie: **M. Marzec, J. Werner, B. Natorska i L. Nitecki.** Obecni byli także: przewodniczący Prez. RN m. Łodzi E. Kaźmierczak, I sekretarz KD PZPR Łódź-Polesie M. Jeżewska i przewodnicząca Prezydium DRN Łódź-Polesie **J. Mackiewiczowa.** Aulę wypełniły liczne rzesze nauczycieli, przedstawiciele komitetów rodzicielskich i opiekuńczych, terenowi działacze FJN, przedstawiciele organizacji młodzieżowych i kobiecych. Spotkaniu przewodniczył przewodniczący DK FJN **Kulik.**

Przewodnicząca J. Mackiewiczowa omówiła problemy związane z wprowadzeniem w życie reformy systemu nauczania i wychowania w dzielnicy Polesie, po czym nastąpiła ożywiona dyskusja. Poruszono w niej m. in. zagadnienie wyposażenia szkół w nowoczesne pomoce naukowe, sprawy reformy w szkolnictwie zawodowym, szczególnie włókienniczym i konieczność ściślejszego powiązania szkoły z komitetami rodzicielskimi i opiekuńczymi.

Poseł M. Marzec ustosunkował się do niektórych postulatów oraz szeroko omówił ogromny wysiłek społeczeństwa polskiego w dziedzinie budowy szkół i internatów. Odpowiedzi na pytania udzielił poseł L. Nitecki. Przewodniczący E. Kaźmierczak mówił o przygotowaniu bazy materialnej dla wprowadzenia reformy szkolnej. W okresie tej 5-latki Łódź otrzyma 22 budynki szkolne.

(kas)

Przygotowania do moskiewskiej podróży de Gaulle'a

W piątek opuściła Paryż w drodze do Moskwy delegacja francuska, której zadaniem jest przygotowanie wespół z osobistościami radzieckimi wizyty prezydenta de Gaulle'a. Delegacja ze stolicy Związku Radzieckiego uda się do Nowosybirska, Leningradu i Wołgogradu.

Święto pracowników gospodarki komunalnej

★ Uroczysta akademia

★ Odznaczenia dla przodowników

Wczoraj, w gmachu Operetki odbyła się akademia z okazji Dnia Pracownika Komunalnego. Na akademię przybyli m. in. sekretarz KŁ PZPR — M. Kuliński i z-ca przewodniczącego Prez. RN m. Łodzi — E. Wróblewski. Zebranych powitał sekretarz ZO ZZPGKiPT — W. Bednarek.

Następnie głos zabrał z-ca kierownika Wydziału Gospodarki Komunalnej L. Szymański, który w swym referacie podsumował dotychczasowe osiągnięcia pracowników i przedsiębiorstw tego resortu. Mówca podkreślił, że w ostatnim czasie pracownicy komunalni w ogólnopolskim współzawodnictwie zajęli wiele zaszczytnych miejsc. Mianowicie: trzy łódzkie przedsiębiorstwa: MZBM — Bałuty, Miejskie Przedsiębiorstwo Produkcji Pomocniczej i Miejskie Przedsiębiorstwo Transportu i Sprzętu Budowlanego zajęły pierwsze miejsca w swoich branżach zdobywając sztandary Min. Gosp. Komunalnej i Zarządu Głównego swojego związku.

Z kolei M. Kuliński i E. Wróblewski złożyli zebranym pracownikom serdeczne gratulacje i życzenia dalszych osiągnięć.

Z okazji święta pracownika komunalnego zostały przyznane wyróżniającym się pracownikom wysokie odznaczenia. Krzyż Oficerski Orderu Odrodzenia Polski przyznano — A. Pruszyńskiemu, Złote Krzyże Zasługi — M. Szubertowi i J. Salamonowi, Srebrne Krzyże Zasługi — J. Koperowi, J. Garstce i J. Zajączkowskiej. Ponadto 11 pracownikom przyznano Honorowe Odznaki m. Łodzi, 12 — odznaczenia Zasłużonego Przodownika Pracy Socjalistycznej, 49 — Odznaczenia Przodownika Pracy Socjalistycznej i trzem odznaki i tytuł Racjonalizatora Produkcji.

W części artystycznej wystąpił zespół Operetki Łódzkiej wystawiając „Sewastopolski walc" — Listowa. (Lw.)

ZE ŚWIATA

■ Projekt „małej ustawy rozwodowej", przedstawiony w parlamencie włoskim przez deputowanego socjalistycznego Fortunę, został odłożony na czas nieograniczony, pod naciskiem chrześcijańskiej demokracji i Watykanu w dyskusji, która rozpoczęła się w czwartek w komisji sprawiedliwości Izby Poselskiej. Socjaliści, socjaldemokraci i republikanie, aczkolwiek w zasadzie przychylni projektowi, nie podjęli żadnej energicznej próby przeciwstawienia się presji chadecji i kleru.

■ Wskutek strajku personelu bankowego, w czwartek banki w Republice Irlandii ogłosiły, że będą zamknięte, nie podając terminu wznowienia normalnych operacji. Z tego powodu Irlandia przeżyła w czwartek run bankowy w skali nie notowanej od 16 lat. Strajk rozszerzył się na banki Irlandii Północnej.

■ Amerykański odrzutowiec wojskowy „F-4C Phantom" uległ w czwartek katastrofie u wschodnich wybrzeży Anglii. Los dwóch członków załogi jest na razie nie znany. Odrzutowiec „F-4C Phantom" — to jeden z najnowszych typów amerykańskich samolotów, stacjonujących w W. Brytanii.

■ W piątek rozpoczęła się przed sądem w Lisnlade, w hrabstwie Buckingham, czterodniowa rozprawa przeciwko Jamesowi Edwardowi White'owi, aresztowanemu 21 kwietnia br. pod zarzutem udziału w napadzie na pociąg pocztowy w 1963. Siedziba sądu otoczona jest silnym kordonem policji z psami.

■ Około 3 tysięcy osób pozbawionych zostało dachu nad głową w kilku wioskach północnej części Iranu w wyniku powodzi jaka nawiedziła te tereny w ostatnich dniach.

■ 306 osób straciło życie w wyniku wypadków drogowych bądź górskich podczas tzw. „złotego tygodnia", który rozpoczął się w dzień urodzin cesarza Hirohito, tj. 29 kwietnia.

■ W piątek telewizja brytyjska rozpoczęła 6-tygodniowy cykl dyskusji na tematy seksualne przeznaczone dla młodzieży z 1.300 szkół w północnej części kraju. 10 chłopców i dziewcząt w wieku 15 i 16 lat weźmie udział w rozważaniach na temat stosunków seksualnych, rozwodów, niezamężnych matek itp. Lekarze wygłoszą w ramach programu pogadanki na temat chorób wenerycznych.

■ W pierwszych trzech miesiącach br. na drogach Stanów Zjednoczonych zginęło w katastrofach samochodowych 10.700 osób. Jest to o 7 proc. więcej w porównaniu z analogicznym okresem roku ubiegłego.

■ Statki przepływające przez Kanał La Manche mają obecnie utrudnioną żeglugę, gdyż 2 tys. słupów telegraficznych zostało zmytych z pokładu statku fińskiego „Pomo" podczas jednego z ostatnich sztormów. Słupy, które fala zmyła w odległości około 20 mil morskich od Brighton na południowym wybrzeżu Anglii powoli dryfują w kierunku stałego lądu.

■ W hawańskiej klinice uniwersyteckiej przyszły na świat czworaczki. W kilka godzin po urodzeniu w środę, dwóch chłopców zmarło, zaś stan pozostałej dwójki chłopczyka i dziewczynki budzi poważne zaniepokojenie lekarzy.

■ Dziennikarz Philippe Bernier, który znajduje się obecnie w więzieniu paryskim oskarżony o współudział w uprowadzeniu Ben Barki ma być przewieziony w piątek do więziennego szpitala. Bernier od 15 dni kontynuje strajk głodowy. Stan jego zdrowia jest niepokojący.

■ Dwóch robotników zginęło a 23 zostało poważnie rannych wskutek zawalenia się będącego w budowie domu na przedmieściu Aten. Kierownik prac budowlanych został aresztowany.

Konkurs na pomnik o tematyce Ziem Zachodnich

Ogólnopolski Komitet Frontu Jedności Narodu ogłasza przy współudziale Zarządu Głównego SARP i Zarządu Głównego ZPAP powszechny, otwarty konkurs na projekt koncepcyjny pomnika we Wrocławiu dla uczczenia powrotu Ziem Zachodnich i Północnych do macierzy.

Pomnik ten stanie się widomym symbolem osiągnięć Polski Ludowej w odbudowie i rozwoju Ziem Zachodnich i Północnych,

* * *

Przewidziana jest pierwsza nagroda w wysokości 30.000 zł, druga nagroda w wysokości 60.000 zł i dwie trzecie nagrody po 40.000 zł.

Warunki konkursu wraz z załącznikami można nabywać od 30 maja 1966 r. we wszystkich oddziałach SARP i okręgach ZPAP.

Termin składania prac konkursowych upływa z dniem 15.I. 1967 r.

Prace konkursowe do 15 bm.

Powołano już jury Ogólnopolskiego Festiwalu Poezji

Jak już informowaliśmy, w dniach 27 i 28 maja br. odbędzie się w Łodzi Ogólnopolski Festiwal Poezji. Powołano już jury, w skład którego weszli: **Jan Huszcza, Jan Zygmunt Jakubowski, Mieczysław Jastrun, Artur Międzyrzecki, Władysław Orłowski, Marian Piechal, Julian Przyboś, Julian Rogoziński, Artur Sandauer, Stefania Skwarczyńska, Ryszard Stefańczyk, Anatol Stern.**

Przypominamy naszym Czytelnikom pragnącym uczestniczyć we wspomnianym festiwalu, że termin składania prac konkursowych mija 15 maja br. (x)

12—14 maja w Łodzi

Studenckie święto wiosny

Przez trzy dni naszym miastem będą rządzić studenci. Święto wiosny, którego głównym organizatorem jest Rada Okręgowa ZSP, będzie obfitowało w wiele ciekawych imprez i pokazów; nie zabraknie w nim, rzecz jasna, także elementów zabawy i improwizacji.

Dzień pierwszy — 12 maja, ogłasza się jako Dzień Nauki W jego ramach odbędzie się 11 seminariów (większość w zakładach pracy). Jedno z nich, którego miejscem będzie UŁ, nosi tytuł „1000-lecie Państwa Polskiego". W Klubie Studentów Łodzi rozstrzygnie się międzyuczelniany konkurs czytelniczy związany z dziejami Polski. Tego dnia studenci złożą wieńce pod pomnikiem J. Marchlewskiego.

13 maja — to Dzień Kultury i Sportu. Studenckie teatry wystąpią w zakładach pracy, otwarte zostaną ciekawe wystawy (m. in. „Studenckim obiektywem po Łodzi" i „Rewolucja 1905 r. w Łodzi") oraz kiermasz studentów PWSSP.

Z ciekawszych imprez sportowych warto wymienić Międzyuczelnianą Spartakiadę Lekkoatletyczną, zawody strzeleckie o Puchar Dowództwa Garnizonu i tradycyjny mecz piłkarski Polska — Reszta Świata, w którym jako przeciwnicy wystąpią obcokrajowcy studiujący w naszym mieście.

I wreszcie — Dzień Wesołości, 14 maja. Ulicami Łodzi przeciągnie wielki, barwny korowód żaków. Rozwiąże się on na Osiedlu Lumumby, gdzie z kolei szykuje się wielki bal na świeżym powietrzu i trwające do białego rana zabawy w domach akademickich.

(kat.)

Kronika wypadków

Na II piętrze w przejściu między głównym budynkiem Teatru Narodowego a pomieszczeniem technicznym wybuchł pożar, który zniszczył częściowo podłogę. Straż zlikwidowała zagrożenie. (kl)

POGODA

Dziś w Łodzi zachmurzenie duże z większymi przejaśnieniami. Okresami opady deszczu. Temperatura 14 st. C. Wiatry umiarkowane, południowo-zachodnie i zachodnie. Jutro nadal chłodno. (kl)

na TV ekranie

Zdobyty horyzont

Inscenizacje Lidii Zamkow cechuje zwykle kolosalna ekspresja i dynamizm. Widać w nich ogromną pracę włożoną w interpretację tekstu i znalezienie dlań najwłaściwszych środków wyrazu. Bieda tylko w tym, że Lidia Zamkow, będąc reżyserem o skrystalizowanym credo artystycznym i politycznym, nie ufa jednak pisarzom, których utwory bierze na warsztat, nie wierzy w siłę przekonywania ich słów, choćby to byli tacy mistrzowie, jak Gorki czy — w swoim kręgu obserwacji — Gustaw Morcinek.

Ten ostatni naprawdę nie był Brechtem, lecz po prostu i wyłącznie utalentowanym obserwatorem życia i znakomitym narratorem, tworzącym „tradycyjne" powieści ze wstępem i zakończeniem, choćby się to już dzisiaj wydawało komuś niemodne. Kipią te powieści od mnóstwa doskonałych z pasją realisty odmalowanych postaci. Nie można więc w żaden sposób z Morcinka zrobić Brechta i reżyserowi to się nie udało, mimo najszczytniejszych chęci, jakie nim powodowały.

Partie fabularne, będące po prostu dobrą adaptacją powieści „Mat Kurt Kraus", wypadły na ekranie przekonywająco, prawdziwie, a L. Herdegen, odtwórca roli głównej, stworzył rzeczywiście interesującą sylwetkę bohatera. Natomiast wstawki poetycko-ruchowe, które stworzyć miały z tego spektaklu epokowe dzieło teatru telewizji, wypadły po prostu sztucznie. Nie wiem, ale przypuszczam, że gdyby wiersze i znakomite powstańcze pieśni wtopiono jakoś w całość widowiska, może efekt byłby ciekawszy. Nadanie im formy intermediów, z góry przesądziło sprawę.

Traktujemy to przedstawienie jako ciekawą i wartościową pozycję Teatru Współczesnego TV, ale z niektórymi jego założeniami artystycznymi pogodzić się trudno.

J. BRYSZ

W nowym numerze

Odgłosów:

- W KOLEJCE PO KSIĄŻKĘ
- KOLOR I DRUGI PROGRAM NA SZKLANYM EKRANIE
- DRAB I CNOTLIWA GENOWEFA
- JAKA ONGIŚ BYŁAM...
- GDZIE JEST 200 TYS. PAR SKARPET HELANCO?
- ŁÓDZKICH PISARZY TETE A TETE Z CZYTELNIKAMI.
- REPORTAŻ Z CENTRO-SPERIMENTALE DI CINEMATOGRAFIA
- TEATR, FILM, FELIETONY, RECENZJE

Dnia 5 maja 1966 roku zmarła po długich i ciężkich cierpieniach przeżywszy lat 76, opatrzona św. sakramentami

Ś. † P.

MARIA MALISZEWSKA

z d. Geppert

Pogrzeb odbędzie się dnia 7 maja br. o godz. 16.30 z kaplicy Starego Cmentarza przy ul. Ogrodowej. Nabożeństwo żałobne za spokój duszy Zmarłej odprawione zostanie 7 maja br. o godz. 8 w kościele św. Józefa przy ul. Ogrodowej, o czym zawiadamiają pogrążeni w głębokim smutku

SYNOWIE, BRAT, SYNOWE, WNUKI I RODZINA

W dniu 5 maja 1966 roku po długich i ciężkich cierpieniach zmarła przeżywszy lat 64

Ś. † P.

Franciszka Radłowska

z domu Wieczorkowska

Pogrzeb odbędzie się dnia 7. V. br. o godz. 14 z kaplicy cmentarza przy ul. Ogrodowej, o czym zawiadamiają pogrążeni w głębokim smutku

SYN, SYNOWA, WNUCZKI I RODZINA

Dnia 5 maja 1966 roku zmarła przeżywszy lat 37

Barbara Pawlak

z d. Banasiak

Wyprowadzenie drogich zwłok nastąpi dnia 7 maja br. o godz. 15 z kaplicy cmentarza katolickiego na Dołach, o czym zawiadamiają pogrążeni w głębokim smutku

MĄŻ, SYN I RODZINA

Z powodu śmierci nieodżałowanego Kolegi

Jana Poznańskiego

składamy ŻONIE wyrazy serdecznego współczucia

RADA ZAKŁADOWA I PRACOWNICY CRS-ZOAWOiS W ŁODZI

Pogrzeb odbędzie się dnia 7. V. br. o godz. 15 z kaplicy Starego Cmentarza przy ul. Ogrodowej.

Dnia 4. V. 1966 r. zmarł po krótkich lecz ciężkich cierpieniach

Ś. † P.

Jan Poznański

Pogrzeb odbędzie się dnia 7. V. br. o godz. 15 z kaplicy Starego Cmentarza przy ul. Ogrodowej, o czym zawiadamia pogrążona w smutku

RODZINA

Codzienny trud budowlanych

Po raz trzeci, ponad 30-tysięczna armia ludzi zatrudnionych bezpośrednio w budownictwie i przemyśle materiałów budowlanych na terenie Łodzi i woj. łódzkiego obchodzić będzie 8 maja — Dzień Pracownika Budowlanego. Po raz trzeci obchodzą swoje święto ludzie, którzy wznoszą dla nas nowe bloki mieszkalne, szkoły, przedszkola, budynki dla wyższych uczelni, obiekty przemysłowe, handlowe i rolnicze. To dzięki ich trudowi z każdym rokiem pięknieje i przeobraża się Łódź, dzięki nim pięknieją miasta, miasteczka i wsie w woj. łódzkim.

Dzień Pracownika Budowlanego to okazja do spojrzenia na pracę przedsiębiorstw budowlano-montażowych w Łodzi i w woj. łódzkim. Warto — choćby w skrócie telegraficznym — przypomnieć, że w tym roku w Łodzi zostanie oddanych do użytku ok. 20 tys. izb mieszkalnych, 7 szkół, 2 domy studenckie, a poza tym łódzcy budowlani wznoszą pawilony naukowe m. in. dla Politechniki Łódzkiej. Również w tym roku oddadzą oni do użytku Handlowy Dom Gospodyni, przyśpieszą o półtora roku przekazanie nowoczesnej bazy transportowej (dla 300 jednostek) przy ul. Okopowej,

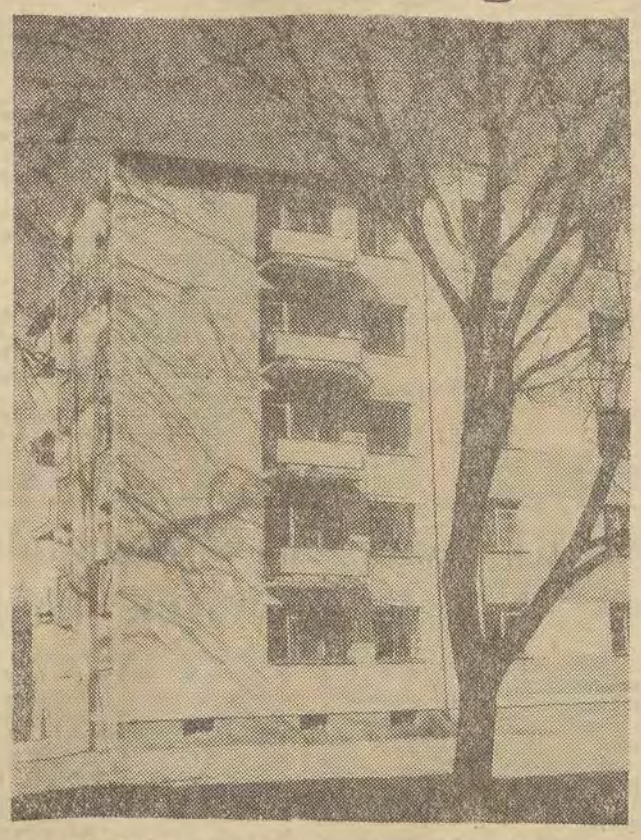

Blok mieszkalny przy ul. Kilińskiego 8 w Pabianicach.

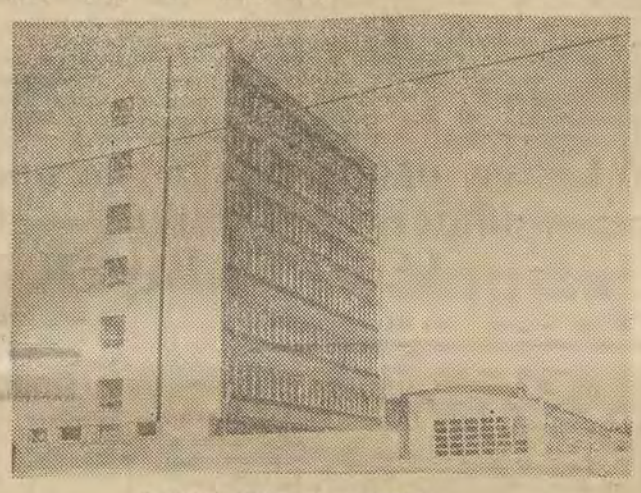

Instytut Skórzany w Łodzi.

przeznaczonej dla przedsiębiorstw budowlanych.

W woj. łódzkim w tym roku budowlani przekażą do użytku ponad 11 tys. izb. Wybudują ponadto 78 obiektów przemysłowych. Warto wiedzieć, że Łódzkie Przeds. Budownictwa Przemysłowego nr 2, które jest podległe Zjednoczeniu Budownictwa Woj. Łódzkiego buduje również w Łodzi. W chwili obecnej wznosi Powszechny Dom Towarowy na pl. Niepodległości. ŁPBP nr 2 oddało w naszym mieście tak piękne obiekty jak Instytut Skórzany i Łódzką Drukarnię Dziełową. Poza obiektami przemysłowymi w woj. łódzkim przedsiębiorstwa budowlano-montażowe oddadzą w tym roku 35 szkół, szpital w Skierniewicach oraz 350 różnych obiektów rolniczych m. in. filie POM, agronomówki itp.

Budowlani ofiarną pracą witają swoje święto. Najlepszym tego wyrazem jest przekroczenie planu I kwartału br. W Łodzi przedsiębiorstwa podległe Łódzkiemu Zjednoczeniu Budownictwa mogą się poszczycić nie lada sukcesem. Przekazując w I kwartale br. do użytku 5.242 izby, zajęły I miejsce w kraju pod względem wykonania zadań tegorocznych oraz po raz pierwszy uzyskały tak wysoki wskaźnik w historii budownictwa łódzkiego. Również w woj. łódzkim budowlani plan I kwartału wykonali w 122,1 proc. oddając do użytku 2.011 izb.

Przyczynek do tych wszystkich sukcesów wnieśli również swą produkcją pracownicy przemysłu materiałów budowlanych.

Z okazji Święta Budowlanych przekazujemy wszystkim pracownikom budownictwa i przemysłu materiałów budowlanych w Łodzi i w woj. łódzkim nasze najlepsze życzenia i podziękowania za ich ofiarną pracę.

(j. kr.)

Foto — L. Olejniczak

Nowe Rokicie — osiedle mieszkaniowe w Łodzi.

Nad Złotym Rogiem

(Korespondencja własna z Istambułu)

Orient Express jedzie z NRF przez całą Europę do Istambułu. Nawet nasze warszawskie tramwaje dają chyba większy komfort jazdy niż ten sławny powieściowy pociąg. Już od stacji początkowej jest przeładowany robotnikami tureckimi, jadącymi z NRF do kraju. Niejedna nasza wysłużona „ciuchcia" w porównaniu z nim ma szybkość kosmiczną. Ten „Express — sława" pokonuje odległość np. od granicy Bułgarii do Istambułu, ok. 400 km, aż w... 16 godzin. Przy tej okazji przejeżdża się dwukrotnie przez terytorium Grecji.

Istambulski dworzec główny Sirkeci nie należy do największych. Linie kolejowe w tej metropolii nie rozchodzą się na zbyt wiele stron świata, toteż zatłoczony pociąg opróżnia się szybko. Odbywająca się przy tej okazji kontrola celna, to dla nas, obcokrajowców, raczej formalność.

Po opuszczeniu dworca wpada się w rozrywających każdego cudzoziemca tragarzy, prawdopodobnie mających swój procent od taksówkarzy.

Ruch na ulicach miasta niebywały. Nieprzeliczone auta pędzą w zwariowanym wprost tempie. Nie istnieją tu zebry dla przechodniów. Kierowcy taksówek, bo one tu przeważają, nie tylko grają głośno na tranzystorach ale i często używają klaksonu. Stwarza to nieopisany hałas. Stojący tu i ówdzie policjanci gwiżdżą też bez przerwy — włączając się, w ten strumień temperamentu.

Śladem istambulczyków przebrnęliśmy przez ten zwariowany potok aut na drugą stronę ulicy, z duszą oczywiście na ramieniu. I nic. Nikt nas nawet nie drasnął. Tak doskonale jeżdżą ci szaleńcy. Nawet nasze poczciwe Pick-upy z warszawskiej FSO, których tu pełno, nie ustępowały w ulicznych harcach najlepszym Fordom. I oto Grand Bazar. Stragan na straganie, sklepik na sklepiku. Sterty najprzeróżniejszych towarów wprost na ulicy. Tragarze pokrzykując niosą na plecach niewiarygodne ilości bagażu. Jakieś paki, bele materiałów, obuwie. Okrzykiem toruje sobie drogę woźnica poganiający chuderlawą szkapę lub muła z typową uprzężą wschodu — —dugą.

Towary różne: koszule non iron, swetry, skarpety, pamiątki, koszyki. Tu się skupia może dziesięć albo i więcej tysięcy naszych warszawskich komisów.

Oto bazarowa ulica jubilerów. Mimo pełnego słońca dnia przez zakurzone szyby dachu światło nie przebija. Od elektrycznych lamp odbijają blaski złota i diamentów. Pełni godności jubilerzy uprzejmie zapraszają. Po angielsku, niemiecku, francusku.

Dalej ulica szewców, obuwia najnowszych fasonów. Mamy tylko dobrą, ręczną robotę — —zachwala sprzedawca. Targuje się z takim urokiem jak gdyby każdy kupujący był sułtanem. Jakiś chłopak prawie dzieciak, zachwala zabaweczkę. Sir — please Niech pan kupi tylko za jednego lira (10 lirów tureckich 1 dolar). Kupuję przemyślną kurę dziobiącą przy każdym ruchu malowane ziarna.

Na wolnym powietrzu stragany z jarzynami, owocami, rybami, mięsem. W bród wszystkiego. Ale ciągle mimo to ktoś wyciąga rękę po jałmużnę. Bogactwo splata się tu z nędzą nie do opisania. Poznaję na ulicy młodego tureckiego robotnika z huty szkła. Zarabia miesięcznie 300 lirów. Staram się zrozumieć, jak on z tego może wyżyć z rodziną, no bo przecież para pantofli kosztuje 60 lirów, porcja ryby wprost z kotła na ulicy 6—10 lirów, szklaneczka herbaty lub kawy 50 kurusów. Za podzelowanie pantofli zapłaciłem 20 lirów. Piwo 3—5 lirów. Przejazd autobusem na krótkim odcinku 50 kurusów, cena noclegu w najtańszym pensjonacie od 15 lirów. Nic dziwnego, że wszyscy tu uganiają się za groszem.

Tenże robotnik zaprosił mnie do domu. Mieszka przy jednym z niezliczonych górzystych zaułków. Domek mały, drewniany, jak większość rutay. Zbudował go sam. Dumny jest z tego, bo choć mały i ciasny, ale własny. Czysto aż do przesady, a jego synek mógłby na pewno być wzorem higieny. Kobiety, to znaczy żona (urocza) i matka, szybko podały skromny obiad a na deser pyszny melon. I zaraz zniknęły. On zaś niewiele miał do opowiadania. Całe marzenie to wyjazd na roboty do NRF. Ale o to niełatwo. Potrzebne jest zaproszenie. Opłata za bilety w obie strony, zapewnione miejsce pracy i mieszkanie w NRF. Pozostaje więc wegetacja.

Rozmawiałem przy innej okazji z rzemieślnikiem — szewcem. Zachwalał tutejsze stosunki. Patronował nam przy tej rozmowie portret Kemala Atatürka. Zdziwił mnie, na ogół nie spotykany, przesadny patriotyzm. Był to, jak się okazało Grek turecki, który w ten sposób, ratował może nawet swój byt czy istnienie. Są bowiem ciągle konflikty między tymi nacjami.

Plakaty na murach Istambułu nawołują do walki z komunizmem. Na ulicach spotyka się co krok dostatnio wyglądających oficerów czy z amerykańska umundurowanych żołnierzy. To chyba oprócz nielicznej grupy kapitalistów, naukowców czy licznych urzędników, najbardziej dostatnio żyjąca grupa ludności. Turcja to przecież jeden z filarów NATO..

KAZIMIERZ BOLIŃSKI

Nowe piękne gmachy w Działoszynie.

Dzień powszedni Temidy

Od soboty do poniedziałku

Obowiązujący w naszym mieście od lat tryb przyspieszony w rozpatrywaniu przez sądy spraw o charakterze chuligańskim nie zawiódł nadziei. Szybka reakcja, prawie że natychmiastowa represja karna (sądzony w trybie przyśpieszonym chuligan staje przed sądem w ciągu 48 godzin od momentu popełnienia przestępstwa) łącznie ze społecznym potępieniem (nie mówiąc już o sprawnej działalności MO) sprawiają, że chuligaństwo jako takie przestało być w Łodzi problemem.

Oczywiście, nie oznacza to bynajmniej, że nie ma już w naszym mieście amatorów „mocnych wzruszeń". Poważnemu jednak ograniczeniu uległa ich baza rekrutacyjna (a co za tym idzie ilość chuligańskich wyczynów), zmalał w tym zakresie przestępstw stopień recydywy.

Śmiało można powiedzieć, że wśród dzisiejszych sprawców czynów o chuligańskim charakterze dominują ludzie przypadkowi, a przy tym bardzo młodzi i — prawie w 100 procentach — bardzo... pijani.

Jest również godne uwagi, że największy napływ spraw notuje się w dniach, które poprzedzają bądź dni wypłaty, bądź też... imienin, jakiegoś bardziej popularnego solenizanta (!).

☆

Swoisty rekord wśród tegorocznych solenizantów pobili — jak dotąd — patroni soboty, 23 kwietnia: Jerzy i Wojciech. W poniedziałek, 25. IV. do sądu wpłynęło aż 8 spraw kwalifikujących się do trybu przyśpieszonego, zapadło 8 wyroków, na długie miesiące do aresztu powędrowało 9 uczestników imieninowych biesiad; w tym — gwoli sprawiedliwości — jeden tylko sobotni solenizant...

Ot, wino zbyt mocno zaszumiało mu w głowie. 19-letni Jerzy K. nie był przyzwyczajony do alkoholu. Wyzwolił on w nim drzemiące dotąd w utajeniu „bohaterskie" zapędy. Wyładował je na... szybie pewnego domu przy ul. Worcella. Szyba pękła z trzaskiem, a solenizant spędził swą imieninową noc w areszcie. Aż do smutnego poniedziałku, kiedy to ze skruchą twierdził przed sądem, że bardzo żałuje, że gotów pokryć straty, przeprosić kogo trzeba.

Tę gotowość będzie mógł urzeczywistnić dopiero za 4 miesiące; na tyle bowiem opiewa wyrok. Szybko, surowo i sprawiedliwie.

Na 4 i 5 miesięcy aresztu skazani zostali tego samego dnia za sobotnie wyczyny panowie Edward K. (25 lat) oraz Andrzej K. (19 lat), którzy podnieceni alkoholem zaczepili, pobili i zwymyślali nie znanego im Jana W.

Dura lex sed lex. W tym imieninowym koncercie nie zabrakło też i płci nadobnej. Zdzisławie Ch. nie wystarczyło alkoholu, jakim uraczono ją u solenizanta i spowodowała gorszącą awanturę przed restauracją „Tivoli", dokąd nie chciano jej wpuścić, sądząc — w przeciwieństwie do jej własnej opinii — że alkoholu ma już we krwi dosyć.

4 miesiące aresztu — bo na tyle opiewał poniedziałkowy wyrok (którego nb. wysłychała nie pozbywszy się do końca kaca) — to czas dostatecznie długi na rozmyślanie o... metodzie prowadzenia sporów.

18-letni Michał S. — to następna „ofiara" sobotnich imienin. Choć — jak twierdzi — pił mniej od solenizanta. Z tym, że solenizant spokojnie poszedł do domu, on zaś wywołał gorszącą scenę, „rozgramiając" aż trzech rówieśników. Oczywiście dla „draki". Bo ani ich znał, ani też nie dali mu powodu do bijatyki.

„Draka" owa, szczegółów której w ogóle nie pamiętał, kosztuje go 6 miesięcy pobytu w areszcie.

☆

Trawestując stare przysłowie, można powiedzieć: kto szybko karze — ten dwa razy karze. Tryb przyspieszony, to kara szybka i skuteczna. I to nie tylko wobec tych, których dotyka bezpośrednio...

O znaczeniu i efektach walki z chuligaństwem w naszym mieście — walki, w której stosowanie trybu przyspieszonego jest jednym z bardzo istotnych elementów — świadczą m. in. liczby. Wystarczy wspomnieć, że np. o ile w ciągu pierwszych 4 miesięcy ub. roku, Sąd Powiatowy dla m. Łodzi rozpatrzył w trybie przyśpieszonym 226 spraw, w tym samym okresie roku bieżącego amatorów przyśpieszonego otrzymania wyroku znalazło się tylko 126. A i wspomniany wyżej rekord przedostatniej soboty kwietniowej wypadł na tle podobnych rekordów z lat ubiegłych raczej skromnie.

Atmosfera i środki podjęte w walce z chuligaństwem sprawiają, że amatorom tego typu wrażeń robi się w naszym mieście coraz ciaśniej...

JANUSZ KRAJEWSKI

Rektor Uniwersytetu w Nottingham doktorem honoris causa PŁ

W najbliższą środę odbędzie się w Politechnice Łódzkiej uroczystość nadania doktoratu honoris causa uczonemu brytyjskiemu — prof. Fryderykowi S. Daintonowi.

Prof. Dainton, doktor filozofii (Ph D) i doktor nauk (Sc. D) Uniwersytetu w Cambridge, członek Towarzystwa Królewskiego (FRS), rektor Uniwersytetu w Nottingham, jest autorem ponad 200 prac naukowych w dziedzinie chemii fizycznej. Szczególnie ważne wyniki przyniosły jego badania z zakresu chemii radiacyjnej.

W laboratorium prof. Daintona w Leeds przebywało wielu polskich chemików, w tym trzech pracowników naukowych Politechniki Łódzkiej, a m. in. prof. dr J. Kroh, kierownik jedynej w kraju Katedry Chemii Radiacyjnej, który spędził tam dwa lata, przeprowadzając kilka prac badawczych. Prof. Kroh w czasie uroczystości nadawania doktoratu h. c. wystąpi jako promotor.

Pamięci ofiar obozu w Ravensbrück

Około 100 tysięcy kobiet 27 narodowości zginęło w obozie w Ravensbrück. Jedne z nich padły ofiarą wyniszczających chorób, inne zostały zamordowane przez obozowych oprawców. Ale bodaj jeszcze okrutniejszy był los „królików doświadczalnych", na których przeprowadzano najrozmaitsze operacje i „naukowe" eksperymenty bakteriologiczne.

Wśród ofiar tego jedynego na terenie Niemiec obozu kobiecego znalazło się również wiele tysięcy Polek. Pierwsze przybyły tu w dniu 2 listopada roku 1939. Wśród nich piątka z Pabianic i spod Łodzi: H. Salska, M. Reszpondek, J. Stanisławska, Cz. Szybel i E. Wolniak.

Obóz w Ravensbrück oswobodzony został przez wojska radzieckie w dniu 30 kwietnia roku 1945.

W mieście naszym istnieje przy ZBoWiD silnie rozbudowany klub b. więźniarek z Ravensbrück. Z jego też inicjatywy, 8 maja o godz. 11 odbędzie się w Teatrze im. Jaracza okolicznościowa uroczystość. (M)

Szczepienia ochronne — to jedyna broń przeciw chorobie Heinego-Mediny.

Jeszcze o prasowaniu koszul

Od 6 do 21 ale...

W związku z naszą notatką mówiącą o trudnościach związanych z prasowaniem koszul, otrzymaliśmy od Spółdzielni „Czystość" wyjaśnienie mówiące, że od 1 maja uruchamia 3 nowe punkty prasowania koszul czynne od 6—21.

Srodze jednak zawiedli się klienci, którzy chcieli skorzystać z usług nowych punktów. Usłyszeli bowiem, że owszem, koszule prasuje się, ale w tak niewielkich ilościach, że szanse na przyjęcie mają tylko ci, którzy zgłoszą się we wczesnych godzinach rannych.

Aktualnie prasuje koszule ekspresowo, czyli w terminie 1-dniowym, 21 punktów Spółdzielni „Czystość". Jednak, jak świadczą liczne głosy Czytelników, nie zaspokaja to absolutnie potrzeb, gdyż w punktach ekspresowych pracuje 1 lub 2 prasowaczki, które nie są w stanie nadążyć za zamówieniami.

Pewne wyjście z tej sytuacji kierownictwo „Czystości" widzi w przedłużeniu terminu usług ekspresowych do 48 godzin i ubiega się o zezwolenie na przedłużenie terminu. Ale czy rozwiąże to sytuację, w okresie gdy stale wzrasta liczba potencjalnych klientów? Naszym zdaniem i zawiedzionych klientów, którzy odchodzą z niczym sprzed 21 punktów „Czystości", poprawić sytuację mogłoby tylko zwiększenie liczby prasowaczek, a tym samym i wyprasowanych koszul.

(h)

POD paragrafem

Tragiczne odkrycie

W tych dniach KD MO — Śródmieście otrzymała informację, że mieszkańcy posesji przy ul. Abramowskiego 5 nie zauważyli od świąt Wielkiej Nocy, aby lokatorki mieszkania nr 16 wychodziły z domu. Dzień i noc w oknach widać światło, a przychodzące do nich listy nie są wybierane ze skrzynki pocztowej.

Zawiadomiony prokurator wydał decyzję komisyjnego otwarcia mieszkania, które nastąpiło wczoraj rano.

W sypialni, na tapczanie leżały martwe, w stanie silnego rozkładu ciała dwóch kobiet: matki i córki — 65-letniej Marianny Wysockiej i 30-letniej Teresy Mrówki.

Jak wynika z wstępnego rozeznania organów ścigania, śmierć nastąpiła bądź na skutek zatrucia gazem, bądź z innych, dziś jeszcze nie ustalonych przyczyn.

Wszczęto w tej sprawie dochodzenie, a zwłoki kobiet przewieziono do Zakładu Medycyny Sądowej celem ustalenia przyczyn zgonu. (Lw.)

Szczepienia w innej poradni

Z uwagi na to, że Poradnia D przy ul. Wierzbowej pozostaje w remoncie — szczepienia odbywają się w poradni D przy ul. Rewolucji 1905 r. nr 54.

Spotkanie przy NTU

Kompleksowe porządkowanie Łodzi

Na liczne pytania czytelników, którzy dzwonili do NTU w ub. czwartek, odpowiadał KAZIMIERZ GWIZDKA, sekretarz Łódzkiego Zespołu d/s Porządkowania i Upiększania Miasta. Przytaczamy kilka najbardziej interesujących pytań i odpowiedzi.

— Pracownicy Przychodni Specjalistycznej przy Armii Ludowej 26 chcieliby w czynie społecznym uporządkować otoczenie tej placówki. Od kogo mogliby otrzymać nasiona trawy i ewentualnie ławki?

— Pomoc finansową powinien zapewnić Wydz. Zdrowia Prez. RN, a jeśli tego nie przewidział, należy zwrócić się do Wydziału Gosp. Komun. i Mieszkaniowej Łódź-Śródmieście.

— Mieszkańcy osiedla Dąbrowa czekają, kiedy w czynie społecznym będą mogli pomóc w wykonywaniu wykopu pod linię tramwajową?

— Już niedługo MPK będzie na ten temat rozmawiać z mieszkańcami waszego osiedla. Budowa linii tramwajowej odbywać się będzie na odcinku na ulicy Niższej od ul. Dąbrowskiego do Śląskiej. Ulica Śląska przewidziana jest do kapitalnego remontu.

— Mieszkam na Nowym Rokiciu. Czy kompleksowe porządkowanie terenu przewiduje przy wieżowcach przejście dla pieszych? Mam pewne własne projekty związane z porządkowaniem tego terenu.

— Kompleksowy plan porządkowania Nowego Rokicia posiada architekt dzielnicowy DRN Łódź-Górna. Radzę skontaktować się bezpośrednio z nim.

— Czy nasze przedszkole może wziąć udział w konkursie ukwiecania Łodzi?

— Naturalnie. Przyjmuje się zgłoszenia zarówno indywidualne jak i zbiorowe: od komitetów domowych i blokowych, administracji domów, szkół, zakładów pracy, instytucji i organizacji społecznych, a także przedszkoli. Zgłoszenia można nadsyłać do Łódzkiego Zespołu Porządkowania Miasta, ul. Piotrkowska 104. Niebawem w łódzkiej prasie ukaże się kupon konkursowy.

— Gdzie można otrzymać książeczkę pracy społecznej i jaką pracą trzeba się wykazać, aby otrzymać brązową odznakę uczestnika pracy społecznej?

— Książeczki można otrzymać w Terenowym Komitecie FJN i w niektórych aktywnie działających komitetach blokowych. Brązową odznakę pracy społecznej otrzymuje się po 100 przepracowanych godzinach, srebrną po 200, a złotą po 400. Dotychczas już 4800 łodzian posiada te odznaki. Książeczek pracy społecznej rozprowadzono już przeszło 60 tysięcy.

— Mieszkam przy osiedlu Wierzbowa. Skąd możemy otrzymać sprzęt do porządkowania osiedla?

— Z ADM.

— Z kim trzeba uzgadniać zamierzenia dotyczące porządkowania terenu?

— Z Dzielnicowym Zespołem d/s Porządkowania i Upiększania Miasta. Należy pamiętać, że pomoc finansowa państwa nie może przekroczyć 50 proc. wartości zaplanowanych robót.

— Dlaczego na Placu Barlickiego odbywa się giełda starych samochodów? Czy można by ją przenieść dalej od centrum?

— Ma pan rację, niewątpliwie DRN Łódź-Polesie przeanalizuje tę uwagę.

Notowała: Kas.

Salon Sztuki Współczesnej w Łodzi

Obszerny i reprezentacyjny lokal przy ul. Piotrkowskiej 86, po gruntownym remoncie i adaptacji, zmieniony został przez nowych gospodarzy, plastyków łódzkich, w Salon Sztuki Współczesnej. Jego działalność zainauguruje 10 maja o godz. 18 otwarcie wystawy malarstwa i grafiki — daru plastyków łódzkich dla Szkoły im. Małgorzaty Fornalskiej. W skład wystawy wchodzi 20 obrazów i 20 grafik, które staną się galerią plastyczną wyżej wymienionej szkoły. Darem tym pragną ofiarodawcy uczcić 1000-lecie Państwa Polskiego i zamanifestować swoją łączność ze społeczeństwem łódzkim.

Kierownictwu Salonu Sztuki Współczesnej, nowej pożytecznej placówki kulturalnej w naszym mieście, życzymy wielu sukcesów w pięknej pracy upowszechniania plastyki w Łodzi. (M.)

● Mikroparkingi ● Przebudowa skrzyżowań ● 30 podświetlonych znaków drogowych

Największy ruch pojazdów mechanicznych w rejonie śródmieścia Łodzi przypada na godz. 14—16. Wtedy po ulicach krąży ok. 50 tys. aut, motocykli i skuterów. Najbardziej niebezpiecznymi punktami stają się wówczas skrzyżowania. Np. skrzyżowanie Al. Kościuszki z Zieloną w ciągu godziny mija blisko 2 tys. pojazdów pędzących we wszystkich kierunkach.

W I kwartale br. zanotowano w Łodzi 94 wypadki drogowe, z czego 28 przypadło na śródmieście. Wiele z nich zdarzyło się właśnie na niebezpiecznych skrzyżowaniach. Co robi się, aby temu zapobiec? — z tym pytaniem zwróciliśmy się do **mgr inż. Ryszarda Piotrowskiego**, kierownika Wydz. Komunikacyjnego DRN Łódź-Śródmieście.

Władze śródmieścia myślą nad tym, aby poprawić warunki drogowe. Jeszcze w tym roku stosunkowo małym nakładem kosztów przebuduje się 7 skrzyżowań, dzięki czemu będą one szersze i wygodniejsze. Dotyczy to ul. Wschodniej róg Nowotki, Nawrot — Sienkiewicza, Piotrkowskiej — Brzeźnej, Narutowicza — Pl. Dąbrowskiego, Narutowicza — Tramwajowej, Wschodniej — Jaracza i Narutowicza — Uniwersyteckiej.

Aby umożliwić w śródmieściu parkowanie wozów tworzyć się będzie mikroparkingi. W tym roku powstanie 10 takich miejsc postojowych m. in. przy ul. 22 Lipca róg Wólczańskiej, Armii Ludowej — Jaracza, Piotrkowskiej róg Brzeźnej, Piotrkowskiej 234 i 245, przy ul. Sienkiewicza przed Stacją Pogotowia Ratunkowego.

Następne zamierzenie, to budowa podcieni na skrzyżowaniu Narutowicza z Piotrkowską, Piotrkowskiej z Andrzeja Struga oraz Obr. Stalingradu z Zachodnią. Ważną sprawą są znaki drogowe. Jest ich na terenie śródmieścia 2 tysiące, ale nie zawsze są dobrze widoczne, wiele jest zniszczonych. W tym roku wymieni się 400 na nowe, a 30 będzie podświetlonych. Do tej pory posiadamy tylko 4 podświetlone. Wydział Komunikacji zwrócił się do zakładów pracy z apelem o włączenie się do tej akcji. Pierwsze zgłosiły swój akces PTHW nr 1.

Jeśli do tego dodać, że zgodnie z planem szereg odcinków ulic śródmieścia otrzyma szlachetną nawierzchnię, będzie przebudowanych, a także lepiej oświetlonych, to można mieć nadzieję, że warunki drogowe w centrum naszego miasta ulegną niewątpliwej poprawie. (Kas)

Wkrótce ogólnołódzka narada przewodniczących terenowych zespołów radnych

Minął dłuższy czas od momentu powołania do życia terenowych zespołów radnych. Jest ich w Łodzi 76, tyle ile było okręgów wyborczych do dzielnicowych rad narodowych.

Wczoraj w Łódzkim Komitecie FJN odbyło się spotkanie przedstawiciela „Dziennika Łódzkiego" z najbardziej aktywnymi przewodniczącymi terenowych zespołów radnych z DRN-Górna. Obecni byli: Emilia Bokowiec, H. Gorzochowska, J. Kalinuszkin i J. Kaźmierczak. Radni wymienili doświadczenia ze swej dotychczasowej pracy w terenie. Terenowe zespoły wypracowały własne metody kontaktu z mieszkańcami i rozwiązywania najbardziej żywotnych spraw ludzkich. Do terenowych zespołów mieszkańcy kierują swe postulaty najczęściej podczas godzin przyjęć. Ogólne sprawy omawiane są na zebraniach okresowych poświęcanych zwykle jakiemuś zasadniczemu tematowi np. działalności służby zdrowia, ogrzewaniu mieszkań, odwadnianiu itp.

Mówiono także o kontaktach przewodniczących zespołów z wydziałami Prezydium DRN. Nie we wszystkich wypadkach są one idealne. Zdarza się, że radni czekają zbyt długo na odpowiedź, którą winni przekazywać swym wyborcom.

Już niedługo odbędzie się ogólnołódzka narada przewodniczących terenowych zespołów radnych, na której omówione zostaną wszystkie związane z ich działalnością zagadnienia. (kas)

Echa apelu XXVIII LO

Szkoła Podstawowa nr 73 na obelisk pamięci nieletnich ofiar faszyzmu

Zapoczątkowana niedawno z inicjatywy młodzieży XXVIII LO im. Wł. Broniewskiego w Łodzi akcja na rzecz wzniesienia obelisku dla uczczenia pamięci nieletnich ofiar faszyzmu (na terenie, gdzie znajduje się obecnie XXVIII LO w okresie okupacji hitlerowskiej znajdował się dziecięcy obóz zagłady) — spotkała się z żywym oddźwiękiem w pozostałych łódzkich szkołach. Ostatnio naszą redakcję odwiedziła delegacja samorządu szkolnego Szkoły Podstawowej nr 73 (ul. Harcerska 8-19) informując nas, że przekazują na wspomniany cel kwotę 1.200 zł, uzyskaną za makulaturę oraz z dobrowolnych datków. Kto następny?

Informujemy, że wpłaty dokonywać należy na konto ZBoWiD. (x)

Wystawa „pod psem"

Ten uroczy psiak to „Szelma" która znajdzie się razem z innymi czworonożnymi pięknościami na V jubileuszowej wystawie łódzkiej psów rasowych. Interesująca wystawa, na której będzie można obejrzeć kilkadziesiąt psich ras rozpocznie się o godz. 10 na boisku sportowym WKS Orzeł, ul. 22 Lipca 71. Przypominamy, że na wystawie zorganizowana zostanie zgaduj-zgadula pt. „Wszystko o psie". Dla zwycięzcy przygotowano szczenię rodowodowe. Przewidziany jest także plebiscyt widowni, w toku którego wybrana będzie miss i dwie wicemiss rasowego psiego rodu. (k)

Idziemy na kiermasz książki

Dziś, w sobotę w Parku Sienkiewicza w godz. od 12—18 wielki kiermasz książki połączony ze sprzedażą książek i płyt. Impreza ta powtórzona będzie jutro, w niedzielę w godz. 10—17. Udział w kiermaszu bierze 13 wydawnictw. (A)

Pracownicy PBN na Dom im. Szustrowej

Z okazji imienin kierownika Państwowego Biura Notarialnego w Łodzi — STANISŁAWA KURPIELA — notariusze i pracownicy PBN przekazali kwotę zł 400 — na Dom im. prof. dr J. Szustrowej.

Zamiast wiązanek kwiatów

WIĘCEJ PRZYJAŹNI DO KSIĄŻEK

Obecnie we wszystkich bibliotekach rejonowych (z wyjątkiem jednej) czytelnicy mają bezpośredni dostęp do półek. Mogą z nich więc wybierać do woli. Jak zapewnia nas kierowniczka referatu kultury dzielnicy Łódź-Bałuty Maria Nowicka oraz kierowniczka biblioteki przy ul. Marynarskiej 9 — Zofia Kluczkowska, innowację tę przyjęli czytelnicy z wielkim zadowoleniem. Ułatwia im to bowiem bliższe kontakty z książką, umożliwia znalezienie czegoś, co będzie ich szczególnie pasjonowało. Fakt zaś, że same książki otrzymały bardziej estetyczne oprawy, również nie jest bez znaczenia.

Jednakże właśnie dzięki wolnemu dostępowi do półek zdarza się, że raz wraz giną książki. W ciągu roku ukradziono ich (bo to jest właściwe określenie!) w jednej tylko bibliotece przy ul. Marynarskiej około 120.

A jakie książki giną przede wszystkim? „Kryminały" oraz książki lekturowe. Można się domyślać, że winowajcy rekrutują się przede wszystkim spośród młodzieży stanowiącej zresztą 40% tutejszej klienteli. Kradzieżom zaś sprzyja fakt, że niektóre z bibliotek w ten sposób zastawione są regałami, iż trudno o dostateczną kontrolę (za zaginione książki odpowiadają zaś materialnie pracownice bibliotek).

W sytuacji, jaka powstała, poważną rolę odegrać mogą koła przyjaciół bibliotek, którym też warto poświęcić parę słów.

Koła takie istnieją już w 39 bibliotekach dzielnicowych i rejonowych dla dorosłych oraz we wszystkich bibliotekach dziecięcych.

Zadania ich są bardzo szerokie. Pomagają one kierownictwu w pracach technicznych i w dyżurach, organizują wieczory literackie, wieczory bajek itp.

Szczególnie wiele aktywności wykazują koła przyjaciół biblioteki przy VII Rejonowej Bibliotece (ul. Rzgowska 33), której kierowniczką jest J. Chmielewska, biblioteki przy ul. Zachodniej 22, kierowanej przez J. Danyłow, biblioteki przy Piotrkowskiej 272 (kierowniczka W. Bykowska), biblioteki przy ul. Srebrzyńskiej (kier. K. Romanowska) oraz biblioteki przy ul. Obr. Stalingradu, prowadzonej przez I. Drezner.

Właśnie w związku z wprowadzeniem systemu wolnego dojścia do półek bibliotecznych, przed kołami tymi otwierają się nowe możliwości i obowiązki. Powinny one wspólnie z kierownictwem podjąć środki, ukrócające kradzieże książek. Stać się to może nie tylko przez usprawnienie dyżurów, ale przede wszystkim przez wychowanie młodego czytelnika.

Jak informuje nas kustosz Biblioteki im. Waryńskiego Izabela Nagórska, za granicą m. in. właśnie emeryci są społecznymi pomocnikami bibliotekarek, wyręczając je w niektórych obowiązkach.

W Łodzi sprawa ta jest tym aktualniejsza, że, jak wykazuje praktyka, wielu emerytów żywo interesuje się sprawami kulturalnymi.

Przy systemie wolnego dostępu do półek oni też przede wszystkim organizować mogą stałe dyżury i pomagać w oddziaływaniu wychowawczym.

Gdyby w związku z tegorocznymi Dniami Oświaty, Książki i Prasy łódzkie koła przyjaciół bibliotek podjęły tę akcję, byłaby to wartość trwała — cenniejsza, niż okolicznościowe ozdobienie lokalu bibliotecznego wiązankami kwiatów, czy zorganizowanie jeszcze jednej prelekcji.

MIECZYSŁAW JAGOSZEWSKI

CO? gdzie? KIEDY?

WAŻNE TELEFONY

Pogot. MO 97 400-00	500-00
Pogot. Ratunkowe	09
Kom. MO m. Łodzi	292-22
Pogot. Energet.	234-28
Straż Pożarna	08
Inform. telefoniczna	03
Informacja PKS	265-96
Informacja PKP	581-11
Pogot. Oświetlenia Ulicznego	220-89
Pomoc drogowa PZMot Łódź	533-09

TEATRY

OPERETKA (ul. Północna 47/51) g. 19 „Sewastopolski walc"
TEATR NOWY (Więckowskiego 15) godz. 19.15 „Bliźniaki z Wenecji"
MAŁA SALA (Zachodnia 93) g. 20 „Lekcja", „Szaleństwo we dwoje"
TEATR POWSZECHNY (Obr. Stalingradu 21) g. 19.15 „My fair lady"
TEATR JARACZA (Jaracza 27) g. 19 „Kaukaskie koło kredowe"
TEATR 7.15 (Traugutta 1) g. 19.15 „Taka noc nie powtórzy się więcej"
TEATR ARLEKIN (Wólczańska 5) godz. 17.30 „Kotek Protek"
TEATR PINOKIO (Kopernika 16) godz. 17.30 „Tygrysek pod Ciemną Gwiazdą"

MUZEA

MUZEUM HISTORII RUCHU REWOLUCYJNEGO (Gdańska 13) czynne od 10—15.
MUZEUM SZTUKI (Więckowskiego 36) nieczynne
MUZEUM ARCHEOLOGICZNE I ETNOGRAFICZNE (Pl. Wolności 14) czynne g. 12—18 (wstęp wolny)
MUZEUM KATEDRY EWOLUCJONIZMU UŁ (w Parku Sienkiewicza) czynne od 10—17.
MUZEUM HISTORII WŁÓKIENNICTWA (Piotrkowska 282). Wystawa „Włókiennictwo wczoraj i dziś" czynne od 10—17.

WYSTAWY

OŚRODEK PROPAGANDY SZTUKI (Park Sienkiewicza) Wystawa grafiki Haliny Chrostowskiej czynna od godz. 10—13 i od 15—18.
SALON WYSTAWOWY (Piotrkowska nr 102) Wystawa malarstwa i grafiki H. Idzińskiej. Czynna godz. 10—18.
SALON FOTOGRAFIKI ŁTF (A. Struga 2). Wystawa fotografiki Henry Koremana pt. „Paryż". Czynna od 13—18.
ZOO (ul. Konstantynowska 6/10) czynne w g. 9—18 (kasa czynna do godz. 17).

KINA

POLONIA — „Niagara" od lat 16 (USA) godz. 10, 12.30, 15, 17.30, 20
WISŁA — „Pan do towarzystwa" od lat 16 (franc.) g. 10, 12.30, 15, 17.30, 20
WOLNOŚĆ — „Złoto Alaski" (panorama) od lat 16 (USA) g. 10, 12.30, 15, 17.30, 20
WŁÓKNIARZ — „Niekochana" (panorama) od lat 16 (pol.) g. 10, 12.30, 15, 17.30, 20
ZACHĘTA — „Mr Hobbs na urlopie" (panorama) od lat 14 (USA) godz. 10, 12.30, 15, 17.30, 20
STYLOWY — **LETNIE** „Jeden przeciw wszystkim" (panorama) od lat 14 (USA) godz. 19.30 (Kino czynne tylko w dni pogodne)
ADRIA (Piotrkowska 150) Pożegnanie z tytułem: „Słaba płeć" od lat 16 (franc.) g. 10, 12, 14, 16, 18, 20
CZAJKA (Kochanówka) „Przeminęło z wiatrem" (USA) od lat 14 g. 17
ENERGETYK (Al. Politechniki 17) „Człowiek, który zabił Liberty Valance'a" (USA) od lat 14 g. 17, 19.30
GDYNIA (Tuwima nr 2) „Z zamkniętymi oczyma" od lat 16 (węg.) g. 10, 12, 14, 16, 18, 20
HALKA (Krawiecka 3/5) Przegląd Polskich Filmów Dziecięcych i Młodzieżowych: „Zakazane piosenki" od lat 12 g. 16, 18, 20
1 MAJA (Kilińskiego 178) „Elektra" od lat 16 (grecki) g. 15.30, 17.45, 20
ŁĄCZNOŚĆ (Józefów 43) „Wyspa złoczyńców" od lat 9 (pol.) g. 19
ŁDK (Traugutta nr 18) „Krzyżacy" (pol.) od lat 12 godz. 15.15, 18.45, g. 22.15 „Dwaj z Teksasu" (USA)
MŁODA GWARDIA (Zielona 2) „Szkarłatne godło odwagi" od lat 16 (USA) g. 10, 12, 14, 16, 18, 20
MUZA (Pabianicka 173) „Faraon" (panorama) od lat 16 (pol.) g. 16, 19.30
POLESIE (Fornalskiej 37) „Futrzany gang" (ang.) od lat 12 g. 17, „Upadek Cesarstwa Rzymskiego" (USA) od lat 12 godz. 19
POPULARNE (Ogrodowa 18) „Wojna trojańska" (wł.) od lat 12 g. 17, 19
PIONIER (Franciszkańska 31) „Serengeti nie może umrzeć" od lat 9 (NRF) g. 16, „Oskarżony" od lat 14 (czechosł.) g. 18, 20
POKÓJ (Kazimierza 6) „Daleka jest droga" od lat 16 (pol.) godz. 16, 18, 20
REKORD (Rzgowska nr 2) Przegląd Polskich Filmów Dziecięcych i Młodzieżowych: „Król Maciuś I" od lat 7 godz. 10, 12, 14, „Irena do domu" od lat 7 godz. 16, 18, 20
ROMA (Rzgowska nr 84) „W kraju Komanczów" (panorama) od lat 16 (USA) g. 10, 12.30, 15, 17.30, 20
SOJUSZ (Płatowcowa 6) „Zemsta" od lat 12 (pol.) godz. 17, 19
STOKI (Zbocze) „Wielki skok" od lat 16 (fr.) g. 16, 18, 20
STYLOWY — **STUDYJNE** (Kilińskiego 123) „Przed świąteczny wieczór" od lat 18 (pol.) g. 16, 18, 20
STUDIO (Lumumby 7/9) „Nikt nie woła" od lat 16 (pol.) g. 17.15, 19.30
ŚWIT (Bałucki Rynek 5) „Samson" od lat 14 (pol.) g. 15, 17.30, 20
TATRY (Sienkiewicza 40) Program dla dzieci — „Kwartecik", „Peti i mechaniczny pies", „Peti i robot", „Peti w ZOO", „Psia natura", „Sprytny zając", „Saba w górach" godz. 16, 17, „Pierwszy dzień wolności" od lat 16 (panorama) g. 18, 20.15

DYŻURY APTEK

Ossowskiego 4, Gagarina 6, Tuwima 19, Karolewska 48, Limanowskiego 1, Piotrkowska 25, Przybyszewskiego 36.

DYŻURY SZPITALI

Szpital im. dr H. Jordana, Przyrodnicza 7/9 przyjmuje rodzące i chore ginekologicznie z dzielnicy Śródmieście oraz z dzielnicy Widzew — z XI Rejonowej Poradni „K", ul. Szpitalna 8. **Szpital im. dr H. Wolf, Łagiewnicka 34/36** — z dzielnicy Bałuty oraz z dzielnicy Widzew — z X i XII Rejonowej Poradni „K" ul. Zbocze 18 i Wysoka 12. **Szpital im. dr M. Madurowicza, ul. Fornalskiej 37** — z dzielnicy Polesie. **I Klinika Poł.-Gin. AM, ul. Curie-Skłodowskiej 15** — z dzielnicy Górna.

Chirurgia Południe — Szpital im. Jonschera, ul. Milionowa 14.

Chirurgia Północ — Szpital im. Barlickiego, ul. Kopcińskiego 22.

Laryngologia: Szp. im. Barlickiego, ul. Kopcińskiego 22.

Okulistyka: Szpital im. Jonschera, ul. Milionowa 14.

Chirurgia i laryngologia dziecięca: Szp. im. Korczaka, Armii Czerwonej 15.

Chirurgia szczękowo-twarzowa: Szp. im. Barlickiego, ul. Kopcińskiego 22.

Toksykologia: Instytut Medycyny Pracy, ul. Teresy 8.

Nocna pomoc lekarska Stacji Pogotowia Ratunkowego, Łódź, ul. Sienkiewicza 137, tel. 444-44 — przyjmuje zgłoszenia telefoniczne na wizyty domowe lekarzy od godz. 19—5. Wizyty domowe są załatwiane od godziny 20—6 rano. Przy Stacji Pogotowia Ratunkowego czynne jest Ambulatorium Internistyczne, gdzie przyjmowani są chorzy na miejscu od godziny 16—7 rano.

Nocna pomoc pielęgniarska, Al. Kościuszki 48, tel. 324-09 przyjmuje zgłoszenia telefoniczne na zabiegi do domu od godziny 19—4. Zabiegi wykonuje się od godz. 20—5.

Z MIASTA

ŁDK zaprasza na wieczorki taneczne dla młodzieży, które odbywają się w sali kolumnowej ŁDK (Traugutta 18) w soboty i niedziele w godzinach 17—21.

Zakładowy Dom Kultury przy ZPB im. Marchlewskiego (Ogrodowa 18) przyjmuje zapisy do zespołów: piosenki inscenizowanej, tańca nowoczesnego oraz tańca ludowego. Przyjmowana jest młodzież w wieku lat 16—28. Wszystkich zainteresowanych załatwia sekretariat ZDK, Ogrodowa 18, tel. 310-74 w godz. 11—16.

Ogólnowojewódzki turniej za pasem

PKT „roztańcza"

Łódź i województwo

Polski Klub Tańca Towarzyskiego obchodzi w tym roku 10-lecie swego istnienia. Mimo że w Łodzi PKTT rozpoczął działalność o parę lat później (1959 r.) dorobek jego nie jest mniejszy od „dziesięciolatków".

Łódzki PKT — jak informuje nas jego prezes, p. Waldemar Wierzbowski — w minionym okresie walnie przyczynił się do „roztańczenia" naszego miasta i ostatnio województwa. Sztukę tańca towarzyskiego propaguje klub poprzez m. in. stałe kursy różnych stopni, w ŁDK, organizację konkursów i turniejów od szczebla świetlicy do ogólnołódzkich i wojewódzkich spotkań finałowych. Wielką popularnością cieszyły się np. tzw. „karnawałowe spotkania z tańcem" w łódzkich placówkach związkowych k. o. świetlicach zakładowych i klubach młodzieżowych zakończone spotkaniem na „Ogólnołódzkim Balu 20-latków".

Nieobce jest również łódzkiemu PKT w czynie społecznym wzbogacanie programów wieczorków w różnych placówkach k.o. pokazami wysokiej klasy par tanecznych, względnie usługami fachowego „wodzirejostwa", szczególnie na wieczorkach bezalkoholowych, którym owocnie patronuje ZMS.

PKT chwali sobie poza ZMS współpracę ze środowiskiem studenckim oraz z PSS „Społem". Po zmaganiach turniejowych w tańcu towarzyskim wśród młodzieży studenckiej w Łodzi w najbliższą niedzielę (8 bm.) wspólnie z SKT przy Politechnice Łódzkiej zorganizowany zostanie Międzymiastowy (Warszawa — Opole — Łódź) Turniej Tańca Towarzyskiego.

Ciekawie i z rozmachem zapowiada się również **ogólnowojewódzki konkurs tańca towarzyskiego**, w którym uczestniczyć mogą wszyscy mieszkańcy naszego województwa. Po przejściu eliminacji środowiskowych (w klubach, świetlicach), a następnie powiatowych — zwycięzcy spotkają się na szczeblu wojewódzkim i wreszcie ogólnokrajowym.

Sprawdzenia swoich umiejętności tanecznych przedturniejowych można dokonać na codziennych spotkaniach Klubu Tanecznego w ŁDK (Traugutta 18, pokój nr 9 w godz. 16.30—19).

Zielony karnawał w pełni, a konkurs za pasem. Do zobaczenia więc na spotkaniach w ŁDK. (x)

Radio i telewizja

SOBOTA, 7 MAJA

PROGRAM I

8.00 Dziennik. 8.15 Poranek z muzyką. 8.50 „Rozmowy na tematy prawne". 9.00 Aud. pt. „Wędrówka zielonej rutki". 9.20 Koncert rozrywkowy. 10.00 „Zawsze jakieś jutro" — fragm. 10.20 Rytm i piosenka. 11.00 „Kasztanek" słuchowisko. 11.30 „Poznajemy nasze pieśni i tańce ludowe". 12.06 Wiad. 12.10 M. Rimski-Korsakow — Opowieści o księciu Kalendrze". 12.25 „Pan Debas" — opow. 12.40 „Więcej, lepiej, taniej". 13.00 Aud. pt. „Kolorowy balonik". 13.20 Muz. rozrywkowa. 13.50 Uroczystości z okazji Dnia Zwycięstwa. 15.30 Koncert solistów. 16.00 „Popołudnie z młodością". 17.55 Wiad. 18.00 Koncert dnia. 18.45 Kurs języka ang. 19.10 Publicystyka międzynarodowa. 19.30 „Wędrówki muzyczne po kraju". 20.00 Dziennik. 20.26 Wiad. sportowe. 20.30 Wieczór literacko-muz. 20.35 „Podwieczorek przy mikrofonie". 22.05 „Rewia na parkiecie". 23.00 II wyd. dziennika. 23.10 Wiadomości sportowe. 23.12 Chwila muzyki. 23.15 Gra zespół J. Miliana. 23.35 Muz. taneczna grają ork. i zesp. taneczne. 24.00 Wiad. 0.05 do 2.55 Program nocny. 2.55 Wiadomości.

PROGRAM II

8.30 Wiadomości. 8.35 Portrety czwartaków. 9.05 Suity ork. 9.30 „Żywot człowieka poczciwego" — fragm. 9.40 Publicystyka międzynarodowa. 9.50 Muz. ludowa. 10.00 Wiad. 10.05 Muz. rozrywkowa. 10.31 „Elementarz muzyczny". 10.50 „Gorzki miód" fragm. 11.10 Gra zespół instrumentalny „Tajfuny". 11.29 F. Mendelssohn-Bartholdy: IV Symfonia A-dur „Włoska". 12.06 Z kraju i ze świata. 12.25 Koncert estradowy. 12.50 Mówi technika. 13.05 (Ł) Kwadrans piosenek. 13.20 (Ł) Grają ork. radiowe. 13.40 (Ł) Rep. pt. „Niech zawsze będzie słońce". 14.00 Muz. rozrywkowa. 14.30 Uniwersytet Radiowy. 14.45 Aud. dla dzieci starszych „Błękitna sztafeta". 15.00 Melodie i piosenki. 15.30 Dla dzieci słuch. pt. „Pawi czub krzyżacki". 16.00 Wiad. 16.05 Publicystyka międzynarodowa. 16.15 Konc. estradowy. 17.02 (Ł) Aktualności łódzkie. 17.17 (Ł) „Co dalej z ŁKS i Startem?" 17.30 (Ł) Mozaika muz. 18.00 (Ł) „Z książką przez stulecia" — rep. 18.10 (Ł) D. c. mozaiki muz. 18.30 (Ł) Rep. literacki. 18.50 Felieton M. Jorsta. 19.00 Wiad. 19.05 Muz. i akt. 19.30 „Matysiakowie". 20.00 Koncert słynnych ork. rozrywkowych. 20.30 Muzyka taneczna. 21.00 Z kraju i ze świata. 21.27 Kronika sportowa. 21.40 Gra Poznańska 15 Radiowa. 22.00 Radiokabaret „Trzy po trzy". 23.00 Ze świata opery. 23.30 Melodie na dobranoc. 23.50 Wiadomości.

TELEWIZJA

9.55 Geografia dla klas VI „W Stoczni Gdańskiej" (Gdańsk). 10.30 „Strzały w Arizonie" — film fab. prod. USA (W). 11.50 Przerwa. 13.50 Wiec mieszkańców Krakowa z okazji Dnia Zwycięstwa (Kraków). 15.30 Przerwa. 16.15 Program dla nauczycieli: „Psycholog radzi" (W). 16.35 Wiadomości dnia (Ł). 16.55 Dziennik (W). 17.00 VII Olimpiada wiedzy o Polsce i świecie współczesnym" (Gdańsk). 18.00 Dla młodych widzów: „Dla każdego coś miłego" (W). 18.45 Tele-Echo (W). 19.20 Dobranoc (W). 19.30 Monitor (W). 20.00 „Pegaz" — magazyn kulturalny (W). 20.45 „Przy sobocie porobocie" — program rozrywkowy (Katowice). 22.15 Dziennik (W). 22.45 Wiadomości sportowe (W). 22.50 „Strzały w Arizonie" — film fab. prod. USA (W).

FILHARMONIA (Narutowicza 20) godz. 19.20. Koncert symfoniczny — ork. PFŁ. Dyrygent — Arkadiusz Basztoń. Soliści: Janina Przyłęcka, Zbigniew Frieman. Program: Bela Bartok — rumuńskie tańce ludowe, II Koncert skrzypcowy, Koncert na altówkę, Obrazki węgierskie.

UWAGA UWAGA

16- i 17-letnie ŁODZIANKI!

Dyrekcja Liceum Medycznego Pielęgniarstwa nr 1 w Łodzi, ul. Narutowicza 122 daje Wam możliwość kandydowania do szkoły.

WARUNKI PRZYJĘCIA:
1) ukończony 16 rok życia
2) świadectwo ukończenia 7 klas szkoły podstawowej
3) dobry stan zdrowia
4) stałe miejsce zamieszkania na terenie Łodzi.

Podania należy składać w sekretariacie szkoły w godzinach 8.15 — 15 do dnia 20 CZERWCA BR.

Szczegółowych informacji udziela sekretariat szkoły tel. 212-51 lub 355-52

PRACOWNICY POSZUKIWANI

MISTRZÓW tkackich posiadających średnie wykształcenie oraz inspektora bhp z wykształceniem średnim technicznym zatrudnią natychmiast **ZPB im. St. Kunickiego „Maltex" w Łodzi, Al. Politechniki 5.**

2 INŻYNIERÓW architektów z uprawnieniami w projektowaniu na stanowiskach starszych projektantów zatrudni zaraz **Wojewódzkie Biuro Projektów Budownictwa Wiejskiego „Agroprojekt" w Łodzi, ul. Więckowskiego 20.** Warunki pracy i płacy do omówienia w sekcji kadr, pokój 29, II p. 2547-k

INŻYNIERA energetyka na stanowisko głównego energetyka, inżyniera mechanika ze specjalnością inwestycji (lub ekonomistę z wyższym wykształceniem) na stanowisko kierownika działu inwestycji, inżyniera chemii spożywczej do pracy w laboratorium piekarskim oraz ekonomistę do działu zaopatrzenia — przyjmą niezwłocznie **Łódzkie Zakłady Przemysłu Piekarniczego w Łodzi, ul. Jerzego 10-12.** Bliższych informacji udziela oraz zgłoszenia przyjmuje dział kadr w godz. 8—16 tel. 369-65 lub 258-41 wew. 11.

INŻYNIERÓW i techników budowlanych na stanowiskach kierowników grup robót i kierowników budów zatrudni **Łódzkie Przeds. Budowlane, Łódź, ul. Rzgowska 102, tel. 460-59.**

DWUTEOWNIK 240
w ilości 60 m (w odcinkach ca 6 m)
zakupią natychmiast
Łódzkie Zakłady Przemysłu Spirytusowego w Łodzi, ul. Armii Czerwonej 26.
Zgłoszenia prosimy kierować pod w.w. adresem. 2748-k

EKONOMISTÓW z wykształceniem wyższym lub średnim i wieloletnią praktyką na stanowisko st. księgowego — finansisty, rewidenta zakładowego, z-cę kierownika zaopatrzenia, ekonomistę do działu ekonomicznego — przyjmą **Zakłady Przemysłu Dziewiarskiego im. T. Duracza w Łodzi, ul. Nowotki 65.** Zgłoszenia: dział kadr i szkolenia, w godz. 8—16. 2578-k

KIEROWCÓW na wozy ciężarowe z I lub II kat. prawa jazdy oraz technika budowlanego zatrudni **Uniwersytet Łódzki.** Zgłoszenia przyjmuje dział osobowy, Narutowicza 65, II p. pokój 32.

OPERATORÓW na sprzęt ciężki, kopaczy, kowali, monterów samochodowych, uszczelniaczy, brukarzy, dozorców, ładowaczy, elektryków, kierowców z kat. I i II — zatrudni natychmiast **Miejskie Przedsiębiorstwo Robót Wodociągowo-Kanalizacyjnych w Łodzi, ul. 22 Lipca 5.**

INŻYNIERA-elektryka — pomiarowca zatrudnią **Łódzkie Zakł. Ob. i Wyr. Gum. w Łodzi, ul. Wólczańska 223.** Warunki do omówienia w dziale kadr. 2621-k

OGŁOSZENIA DROBNE

SREBRO ZŁOM
kupuje
„ARS CHRISTIANA"
ŁÓDŹ
sklepy
ul. Jaracza nr 1
Lutomierska nr 17
codziennie
w godzinach 9—18
2270 k

KUPNO SPRZEDAŻ

„SYRENĘ" lub „Zastavę" wylosowaną w PKO kupię. Tel. 513-00 godz. 17—22 22221 g

„SYRENĘ" wylosowaną w PKO kupię. Oferty „22189", „Prasa", Piotrkowska 96 22189 g

ROWER turystyczny męski, bardzo lekki (możliwie prod. francuskiej) kupię. Tel. 348-36

ŁÓDŹ-Stoki dom pięć pokoi, kuchnia — wolne, budynek przemysłowy (pow. 70 m kw.) całość wyłączona spod kwaterunku oraz plac zadrzewiony 1.002 m kw. okazyjnie sprzedam. Blisko przystanek autobusowy. Rajmund Kowalski, Łódź, Krokusowa 12, telefon 324-11 21945

KLEJ o nazwie „Inpranil" kupię. Oferty „22048" „Prasa", Łódź, Piotrkowska 96 22048 g

DOM komfortowy, nowy, jednorodzinny sprzedam. Niemczycka Ciechocinek, Polna 3

DOMEK murowany 4-izbowy, ogródek owocowy 550 m kw. w Łodzi sprzedam. Informacje: Nowotki 44 m. 34 Snarski 22132

JULIANÓW — domek jednorodzinny nie wykończony sprzedam. Oglądać: wtorki, czwartki, soboty od godz. 17 do 19 Olszowa 8 22185 g

DZIAŁKĘ budowlano-ogrodniczą 4.930 m kw. w Żdżarach sprzedam. Wiadomość Jędrzejewska, Kolonia Wola Zaradzyńska, ul. Sawickiej 10. Dojazd tramwajem 41 do przystanku Dąbrowa

KRYNICA — willę dwurodzinną w centrum (własność) sprzedam. Oferty Sembratowicz, Krynica Zdrój, Kraszewskiego 8 2232

OGRÓD owocowy 2.000 m kw. z domkiem w Rudzie sprzedam. Tel. 351-80 po godz. 18

DOMEK jednorodzinny tanio sprzedam. Łódź, Kominiarska 20 m. 57 od godz. 16 22201 g

PIANINA, fortepiany, stroi, naprawia, eksperyzy, Gulgowski, Zachodnia 101, tel. 265-48. Instytucje przelewem.

WYTWÓRNIA Prefabrykatów Budowlanych poleca elementy budowlane. Jan Młynek, Łódź, ul. Augustów 24, telefon 241-32 22149

PIANINO marki niemieckiem, stan dobry sprzedam. Cena 6.000, Sosnowiec, Piastowska 5—11

ROWER wyścigowy „Huragan" sprzedam. Piramowicza 8 m. 12, Wasiela 22807 g

PIANINO marki Zeidler sprzedam. Armii Czerwonej 29-b m. 24, Kieliszewski 22197 g

„WARTBURG" de Luxe 312, bardzo dobry stan sprzedam. Wschodnia 61 m. 5, tel. 352-94 (sobota od 15) 2840 k

SAMOCHÓD 2-osobowy „Isette" 300 sprzedam. Oglądać parking — Tuwima 22096 g

SKUTER „Osa-175" sprzedam.. Oglądać Łódź, Jaracza 36-a m. 2 godz. 16—20 (codziennie)

„JUNAKA" sprzedam. Ciesielska 30 m. 20 godz. 14—20 22136

KOSZ do motocykla „Junak" sprzedam, Biegańskiego 17 m. 3, I piętro 22138

SAMOCHÓD „Hutson" sprzedam lub zamienię na motocykl „Junak", „Jawa", Wiśniowa Góra, Piekarnicza 1 22220

MOTOCYKL „Junak" tanio sprzedam. Jagiellońska 16, tel. 506-37 22236

NOWĄ „Warszawę" sprzedam. Odbiór w Motozbycie. Oferty „22231", „Prasa", Piotrkowska 96

MOTOCYKL WFM-125 sprzedam. Próchnika 17 m. 12 22252

„MERCEDES-170 S" z radiem sprzedam. Zelwerowicza 22 22230

SAMOCHÓD „Wartburg-Standard 312 sprzedam. Kasztanowa 16, telefon 558-20 od godz. 16

KAROSERIĘ „Syreny 101" kompletną, po wypadku sprzedam. Tel. 212-28 po godz. 16 22225 g

LOKALE

2 POKOJE, kuchnia 53 m kw., bloki kwaterunkowe (Zielna) zamienię na podobne o małym metrażu w tej samej dzielnicy. Tel. 386-98 do 15, od 17 tel. 543-81

3 POKOJE, kuchnia zamienię na 2 oddzielne mieszkania. Narutowicza 56 m. 46 22131

SIERADZ — pokój, kuchnia, bloki zamienię na podobne lub jeden pokój w Łodzi. Oferty „22137", „Prasa", Piotrkowska 96

POKOJU sublokatorskiego na okres 6 miesięcy poszukuje młode małżeństwo. Oferty „22139", „Prasa", Piotrkowska 96

2 POKOJE, kuchnia, bloki, 45 m kw. wysoki parter, kwaterunkowe, Osiedle Wł. Bytomskiej — zamienię na podobne lub większe na piętrze. Oferty „22142", „Prasa", Piotrkowska 96 22142

SOSNOWIEC, Piastowska 41 — dwa pokoje, kuchnia, łazienka, duże, kwaterunkowe zamienię na podobne w Łodzi, Częstochowie lub okolicach. Wiadomość: Piotrków Tryb. Paplińskiego 41—2 22180 g

INŻYNIER poszukuje pokoju sublokatorskiego — zapłaci za pół roku z góry. Oferty „22237", „Prasa", Piotrkowska 96

3 POKOJE, kuchnia, II piętro, bloki zamienię na 2 pokoje, kuchnia, i pojedynczy pokój, bloki. Najchętniej ul. Uniwersytecka, Wierzbowa, Narutowicza. Tel. 359-19 po godz. 17 22233

2 POKOJE, kuchnia, wygody, śródmieście, I p. kwaterunkowe zamienię na pokój, kuchnia — wszystkie wygody. Oferty „22196", „Prasa", Piotrkowska 96

MIESZKANIE w Zgierzu lub w Chełmach, blisko tramwaju, wyłączone spod kwaterunku kupię. Oferty „22195", „Prasa", Piotrkowska 96

POKÓJ, kuchnia, 43 m kw., kwaterunkowe zamienię na 2 pojedyncze pokoje. Łódź-Ruda, Fucika 14 m. 2. Zgłoszenia po południu 22187 g

2 POKOJE, kuchnia 47 m kw., I p. (spółdzielcze) zamienię na 3 pokoje, kuchnia, rozkładowe, wygody. Oferty „22247", „Prasa", Piotrkowska 96

RÓŻNE

Dr SIENKO specjalista chorób skórnych, wenerycznych 16—18, Kilińskiego 132 21971 g

Dr MARKIEWICZ specjalista chorób skórnych i wenerycznych, Piotrkowska 109—6 22046 g

Unikniesz strat ubezpieczając w PZU
ruchomości domowe od kradzieży z włamaniem i rabunku, ognia, szkód wodociągowych oraz odpowiedzialności cywilnej.
Informacje — zgłoszenia nawet telefoniczne — 455-10 wew. 40

Dr KUDREWICZ — specjalista chorób wenerycznych, skórnych 14—16 ul. 22 Lipca 4 21583 g

Dr ZIOMKOWSKI — specjalista chorób wenerycznych, skórnych, 16—19 Piotrkowska 59

Dr BORECKI — ginekolog, Traugutta 9, tel. 217-41 22326 g

WYUCZAM angielskiego, francuskiego, niemieckiego. Telefon 201-46

SZKOŁA W. Cyrulskiego, Łódź, Kilińskiego 46, tel. 335-42. Kursy dla początkujących. Taniec Dżajw. Zapisy codziennie 22191 g

POGOTOWIE telewizyjne przyjeżdża natychmiast tel 314-02. Dypl. technik telewizyjny St. Cgłoza, Aleksandrowska 24

OBIADY domowe zdrowe, smaczne, Hutora 18, tel. 347-84 22186 g

KOLUMNA — dzieci 5—10-letnie przyjmę na kolonie letnie. Oferty „22141", „Prasa", Piotrkowska 96 22141

DZIECI i dorosłych do Grotnik na sezon letni przyjmuję. Wyżywienie dobre. Weber, Grotniki, Jedlicze 78 22184 g

PRODUCENCI płaszczy, spódnic damskich! Sztuczną skórę odzieżową poleca M. Bentyn, Piotrkowska 21 22262

KOBIETĘ do 2-letniego dziecka przyjmę na stałe. Al. Kościuszki 120 m. 9 godz. 17—20 22239

POMOC do dziecka potrzebna zaraz. Bałuty, Emilii Plater 39/41 m. 10 (bloki) 22256

POMOC domowa potrzebna. Warunki bardzo dobre. Wiadomość Obr. Stalingradu 3 (sklep pod zegarem) godz. 15—17

PODZIAŁ FUNDUSZU ZAKŁADOWEGO

Dyrekcja Miejskiego Handlu Detalicznego Art. Spożywczymi, Łódź, Górna i Polesie, ul. Piotrkowska 113 podaje do wiadomości, że począwszy od dnia 5 maja br. wypłacany jest fundusz zakładowy za 1965 rok. Ewentualne reklamacje z tego tytułu zainteresowani pracownicy mogą zgłaszać w terminie do dnia 4 czerwca 1966 r.; po czym żadne roszczenia uwzględniane nie będą.

ROZPRAWA DOKTORSKA

Dziekan i Rada Wydziału Biologii i Nauk o Ziemi Uniwersytetu Łódzkiego podają do wiadomości, że w dniu 17. V. 1966 r. o godz. 10 w sali senatu (ul. Narutowicza 65) odbędzie się publiczna obrona pracy doktorskiej mgr Haliny Duroś na temat: „Immunogenne właściwości frakcji wewnątrzkomórkowych Staphylococous aureus". Promotor: doc. dr Krystyna Kotelko. Recenzenci: prof. dr Bernard Zabłocki, doc dr Jan Chomiczewski. Praca doktorska wraz z opiniami recenzentów znajduje się do wglądu w Bibliotece Uniwersytetu Łódzkiego (ul. Matejki 34). Wstęp wolny. 2841-k

TYDZIEŃ w TV

NIEDZIELA — 8 MAJA 1966 R.

8.38 — Program dnia (Ł). 8.40 — „Człowiek, którego nie było" film prod. USA (W). 10.10 — „Rewia hutniczych zespołów amatorskich (Kat.). 10.55 — „Cytrynowy drops" — film prod. USA (P.). 12.30 — Sprawozdanie sportowe. Ok. 13.15 — „Jedziemy na łów" (P). 13.25 — C. d. sprawozdania sport. 14.15 — Film z serii: „BONANZA" (W). 15.05 — Film z serii: „Koń, który mówi" (W). 15.30 — „Kronika Sułowa" (W). 15.45 — Teatr TV „Żołnierze" — Ernesta Brylla (W). 16.35 — „Świat, obyczaje, polityka" (W). 16.55 — Uroczystości położenia kamienia węgielnego pod pomnik Powrotu Ziem Zachodnich i Północnych do Macierzy (Wr.). 17.45 — „Śpiewki stare, ale jare" (Ł). 18.25 — „Wielka gra" — teleturniej (W). 19.20 — Dobranoc (W). 19.30 — Dziennik (W). 20.10 — „Słownik wyrazów obcych" (W). 20.25 — „Towarzysz Regent" — film prod. CSRS (W). 21.55 — „Śpiewa Andrzej Szajewski" (Kr.). 22.10 — Niedziela sportowa (W). 22.35 — Wyd. sport. ŁWD (Ł).

PONIEDZIAŁEK — 9 MAJA 1966 R.

16.08 — Program dnia (Ł). 16.10 — ŁWD (Ł). 16.25 — „Poly i tajemnica siedmiu gwiazd" (W). 16.40 — „Gol" (odc. I) (Kat.). 16.55 — Dziennik (W). 17.00 — Sprawozdanie z zakończenia I etapu WP (Kat.). 18.30 — Informator handlowy (W). 18.40 — „Eureka" (W). 19.10 — Program filmowy (W). 19.20 — Dobranoc (W). 19.30 — Dziennik (W). 20.05 — Teatr Telewizji: „Głos" — Zdzisława Skowrońskiego" (W). 21.00 — Kino Krótkich Filmów (W). 21.30 — „Moja Ziemia" — film prod. CSRS (W). 21.50 — „Na półkach księgarskich" (W). 22.00 — Dziennik (W). 22.15 — 15 lekcja jęz. angielskiego (W).

WTOREK — 10 MAJA 1966 R.

10.00 — „Grzesznicy bez winy" — film prod. radz. (P). 11.35 — Przerwa. 14.58 — Program dnia (Ł). 15.00 — „Zręczne ręce" (Moskwa). 15.30 — „Cud mojego dzieciństwa" — film prod. radz. (W). 15.45 — Politechnika TV. Fizyka. Prawa prądu elektrycznego, stałego (Gd.). 16.15 — Kino „Ptyś" (W). 16.35 — Dziennik (W). 16.45 — Sprawozdanie z zakończenia II etapu WP (Kat.). 17.45 — „Spotkanie z przyrodą" (W). 18.10 — Program publicyst. (W). 18.35 — „21" — teleturniej (W). 19.05 — „Klakson" (W). 19.20 — Dobranoc (W). 19.30 — Dziennik (W). 20.00 — ŁWD (Ł). 20.25 — „Z kart historii" (Kat.). 20.45 — „Nazajutrz po wojnie" — film prod. pol. (W). 21.20 — Na morskich szlakach (Szcz.). 21.45 — Dziennik (W). 22.00 — Politechnika TV. Fizyka. (powt.) Gd.). 22.30 — 16 lekcja języka francuskiego (P).

ŚRODA — 11 MAJA 1966 R.

9.55 — Fizyka dla klas VI: „Źródła ciepła" (W). 10.30 — Film z serii „Baron" (Kat.). 11.20 — Przerwa. 16.03 — Program dnia (Ł). 16.05 — ŁWD (Ł). 16.15 — Politechnika TV. Rozwiązywanie trójkątów: twierdzenia sinusów i cosinusów (Wr.). 16.45 — Dziennik (W). 16.50 — Mała scena Teatru Młodego Widza: „Zginął zeszyt" — Janusza Domagalika (W). 17.15 — Sprawozdanie z zakończenia III etapu WP (H. K.). 18.15 — „Zielone perspektywy" (P). 18.40 — Wszechnica TV: „Biochemia — nauka o życiu" (W). 19.15 — Dobranoc (W). 19.25 — Finał Pucharu Klubowych Mistrzów Europy w piłce nożnej (Kat.). Ok. 20.15 — Dziennik (w przerwie). 20.25 — C. d. meczu (Bruksela/Kat.). 21.15 — Dziennik (W). 21.50 — Film z serii „Baron" (Kat.). 22.40 — Politechnika TV. Matematyka (powtórzenie). (Wr.). 23.10 — 16 lekcja języka rosyjskiego (W).

CZWARTEK — 12 MAJA 1966 R.

9.55 — Historia dla klas VII — „Wielki Proletariat i jego przywódcy" (W). 10.25 — Przerwa. 10.55 — Język polski dla klas VIII—XI (W). 11.25 — Przerwa. 15.13 — Program dnia (Ł). 15.25 — ŁWD (Ł). 15.35 — 16 lekcja języka francuskiego (P). 15.55 — TV Kurs Rolniczy: „Niektóre zagadnienia nawożenia roślin pastewnych" (W). 16.45 — Sprawozdanie z zakończenia IV etapu WP (Brno). 17.45 — Dziennik (W). 17.50 — „Klub pod Smokiem" (Kr.). 18.20 — „Nie tylko dla pań" (Ł). 18.40 — Informator handlowy (W). 18.50 — „Czwarta zmiana" (W). 19.20 — Dobranoc (W). 19.30 — Dziennik (W). 20.00 — Przegląd muzyczny (W). 20.30 — „Dobry wieczór — jak minął dzień?" (W). 21.00 — Teatr sensacji: „Przyznaję się do winy" cz. I (W). 22.00 — Dziennik (W). 22.15 — „Z drugiej strony szklanego ekranu" (W).

PIĄTEK — 13 MAJA 1966 R.

12.45 — Dla klas I: „Na drogach i szosach" (Ł). 13.00 — Przerwa. 16.18 — Program dnia (Ł). 16.20 — 15 lekcja języka angielskiego (Ł). 16.40 — Dziennik (W). 16.45 — Sprawozdanie z zakończenia V etapu WP (Kat.). 17.45 — „Czarodziejski dywan" (W). 18.05 — „Azymut" (W). 18.30 — „Wielokropek" (W). 18.50 — „Opowieści z myszką" (W). 19.20 — Dobranoc (W). 19.30 — Dziennik (W). 20.00 — ŁWD (Ł) .20.15 — Teatr TV — „Błękitny patrol" Willisa Halla — dramat (Ł). 21.30 — „10 minut recenzji". 21.50 — Dziennik (W). 22.05 — „Miejsce kultury polskiej" (W).

SOBOTA — 14 MAJA 1966 R.

10.00 — „Sprawa porucznika Rougera" — film prod. NRF (W). 11.25 — Przerwa. 11.55 — Geografia dla klas VII — „Kraje Bliskiego Wschodu" (W). 12.25 — Przerwa. 14.40 — Program dnia (Ł). 14.45 — „Sąd nad kotem Mruczkiem" film prod. jug. (W). 15.50 — „Wychowanie fizyczne naszych dzieci" (W). 16.05 — 16 lekcja języka rosyjskiego (W). 16.25 — ŁWD (Ł). 16.40 — Dziennik (W). 16.45 — „Majówka" „Wodewil uczniowski" (Ł). 17.15 — „Po szóstej" (W). 17.55 — „Warszawa — ja i Ty" (W). 18.20 — Sprawozdanie z międzypaństwowego meczu gimnastycznego kobiet Polska — NRD (W). 19.00 — Program filmowy (W). 19.20 — Dobranoc (W). 19.30 — Monitor (W). 20.00 — „Wszędzie dobrze, ale w domu najlepiej" — program rozrywkowy (Kat.). 21.20 — Dziennik (W). 21.35 — Wiadomości sportowe (W). 21.45 — „Sprawa porucznika Rougera" film prod. NRF (W). 23.10 — „Cztery, pięć, sześć" — program rozrywkowy (W).

NIEDZIELA — 15 MAJA 1966 R.

8.25 — Program dnia (W). 8.30 — TV Kurs Rolniczy „Niektóre zagadnienia nawożenia roślin pastewnych (W). 10.20 — „Pozdrowienia dla naszych przyjaciół" (Berlin). 11.00 — Kino Przygoda — „Tajemnicza twierdza" (Ł). 12.20 — Dziennik (W). 12.35 — PKF (W). 12.45 — Film z serii: „Koń który mówi" (W). 13.10 — „Sjeneńskie barwy" (W). 13.25 — Telezabawa (P). 14.05 — „Ula z IIB" (W). 14.25 — „Piórkiem i węglem" (Kr.). 15.00 — „W kręgu mecenatu Górków" (P). 15.50 — „Ludzie i zdarzenia" (W). 16.05 — „Szklana niedziela" — I (W). 16.15 — Sprawozdanie z zakończenia VI etapu WP (Kat.). Ok. 17.35 — „Szklana niedziela" II (W). 17.45 — Niedzielny Teatr TV: „DUET" — Kornel Makuszyński (W). 18.45 — „Szklana niedziela" III (W). 18.45 — Program filmowy (W). 19.20 — Dobranoc (W). 19.30 — Dziennik (W). 20.00 — „Niedzielny program rozrywkowy" (Kat.). 20.45 — „Szklana niedziela" IV (W). 20.55 — Angielski zespół big-beatowy „Gerry and the pacemakers" (W). 21.55 — „Skazany na śmierć" — nowela filmowa (W). 22.20 — Niedziela sportowa (W). 22.35 — Wyd. sport. ŁWD.

SPORT ● SPORT ● SPORT ● SPORT ● SPORT ● SPORT ● SPORT

Dziś cztery spotkania ligowe

W jutrzejszym numerze „Dziennika Łódzkiego" zamieścimy obszerne sprawozdanie z meczu o mistrzostwo I ligi piłki nożnej Legia — ŁKS w relacji telefonicznej naszego specjalnego wysłannika red. M. Stolarskiego.

Ponadto dzisiaj rozegrane zostaną następujące spotkania ekstraklasy (na pierwszym miejscu gospodarze):

Śląsk — Polonia
Zagłębie — Katowice
Zawisza — Odra

Otwarcie sezonu motocyklowego

Istniejący przy LOK Łódzki Klub Motocyklowy obchodzi w tym roku 15-lecie swej działalności. Założycielami m. in. byli p. Rogólska, Kuligowski, Gowora, Stokwicz, Krawiec.

Uroczystości jubileuszowe rozpoczną się w niedzielę 8 maja. Motocykliści zbiorą się o godz. 10 przed własnym lokalem w Al. Kościuszki 68 i potem przedefilują ul. Piotrkowską, składając wieńce na płycie Nieznanego Żołnierza oraz u stóp pomnika Kościuszki.

O godz. 18 w sali przy ul. Tuwima 34 nastąpi spotkanie towarzyskie połączone z jubileuszową akademią.

Kolarze czekają na pogodę

Dziś w Helenowie wyścigi Budowlanych

Ze względu na złe warunki atmosferyczne — zapowiedziane na piątek wyścigi kolarskie, organizowane przez Budowlanych, odbędą się dziś.

Początek o godz. 15.30.

Karnecik Wyścigu Pokoju

■ W klasyfikacji drużynowej dotychczas rozegranych Wyścigów Pokoju Polska dwa razy zajęła pierwsze miejsca a 6 razy znalazła się na drugiej pozycji. Najwięcej zwycięstw drużynowych odnieśli kolarze ZSRR — 6, NRD — 5, a CSRS — 4.

■ **Nie będzie w tym roku wyścigu drużynowego na czas. Natomiast kolarze dwa razy startować będą indywidualnie na czas. Pierwszy start wyznaczony został na trzecim etapie na terenie CSRS, a drugi na ostatnim etapie — 25 maja ze Straus berga do Berlina — 44 km.**

■ Najdłuższy etap liczący 246 km rozegrany zostanie na szosie Schwerin — Poczdam. Najkrótszy to dookoła Wismaru — 95 km i dookoła Warszawy — 108 km.

■ **W roku ubiegłym Kudra będąc najlepszym naszym kolarzem przegrał w stosunku do zwycięzcy Lebiediewa o 2.10 min.**

■ Kapitanem naszej drużyny jest R. Zieliński.

■ **Kolarze do Łodzi (stadion ŁKS) przyjadą 16 maja o godz. 16.50. Trasa prowadzi z Katowic przez Częstochowę (lotny finisz), Radomsko (lotny finisz) i Piotrków (lotny finisz). W Piotrkowie przy ul. Barlickiego znajdować się będzie punkt żywnościowy.**

■ Start do IX etapu znajdować się będzie w Kutnie. Start honorowy o godz. 13.00. Trasa prowadzi przez Krośniewice, Kłodawę, Koło, Konin, Swarząć do Poznania.

■ **Dystans XIX Wyścigu Pokoju wynosi 2336 km. W czasie trwania wyścigu kolarze odpoczywać będą 14 bm. w Gotwaldowie i 20 bm. w Szczecinie.**

■ We wszystkich wyścigach startowali kolarze Bułgarii, CSRS. Polski oraz Rumunii. 17 razy udział brali zawodnicy Finlandii, Francji, oraz Węgier, po 16 razy Danii i NRD, Anglia reprezentowana była 14 razy, Belgia i ZSRR 13 razy, Jugosławia 11 razy, Holandia i Szwecja 10. Takie państwa jak India, Kuba, Maroko, Monako, NRF, Norwegia i Szwecja po 2 razy. Prócz tego w zespołach kombinowanych startowali kolarze Australii i Libanu.

■ **Ogółem rozegrano dotychczas 227 etapów. Najwięcej indywidualnych zwycięstw odnieśli kolarze CSRS — 45, ZSRR — 35, NRD — 30, Belgii — 27, Polski — 21. A oto nazwiska naszych kolarzy, którzy zwyciężali na etapach: Królak — 4, Wilczewski — 3, Gazda — 3, Pietraszewski — 3, Wrzesiński — 2, Zieliński — 2, Beker, Głowaty, Wł. Klabiński, Rzeźnicki i Wójcik po jednym.**

■ W 1948 r. etap w Łodzi wygrał Vesely (CSRS), a w następnych latach jako pierwsi na stadion ŁKS wpadali Vesely, B. Klabiński, Rużiczka, Svoboda, Pawlisiak, Wilczewski, Schur (1955—1956 r.), Proost, Kapitonow, Venturelli i Adler. W 1964 r. etap rozegrany został drużynowo — zwyciężył zespół NRD. W roku ubiegłym trasa wyścigu nie prowadziła przez Łódź.

■ **Indywidualnie najwięcej etapów wygrał Vesely — 16, Rużiczka — 12, Pietrow — 10, Schur — 9, Melichow — 7, Adler i Czerepowicz po 5.**

■ Z polskich kolarzy najwięcej startów mieli: Królak — 7, Fornalczyk i Gazda po 6, Wł. Klabiński, Wójcik i Wrzesiński po 5, zaś Hadasik, Wilczewski, Kudra i Zieliński po 4.

Propagandowe imprezy masowe

Ostatnio w ZŁ ZMS odbyła się konferencja prasowa, na której poinformowano dziennikarzy o przygotowaniach organizacji do nadchodzącego sezonu letniego.

Wzorem lat ubiegłych wszystkie imprezy sportowe inicjowane przez ZŁ ZMS odbywać się będą przy współpracy z TKKF, SZS, AZS oraz redakcjami łódzkich gazet.

Już dzisiaj na stadionie przy ul. Lumumby rozpoczyna się VI. Łódzka Olimpiada Lekkoatletyczna organizowana przez ZMS, AZS i redakcję „Głosu Robotniczego". Na starcie zobaczymy całą czołówkę łódzkich lekkoatletów.

Bardzo atrakcyjnie zapowiada się Sztafeta Zwycięstwa, organizowana przez: ZŁ ZMS, ZM TKKF i redakcję „Dziennika Łódzkiego". Biegi te odbędą się w niedzielę 15 bm. w Parku Poniatowskiego. Przewidziany jest start 720 zawodniczek i zawodników. Obwód trasy sztafet wynosi 3.600 m.

Tradycyjny wyścig kolarski „Szlakiem Promienistych" rozegrany zostanie w tym roku 22 bm. 20 maja rozpocznie się rajd pieszy oraz turystyczno-sprawnościowy „Szlakiem Promienistych".

Wszystkie te trzy imprezy zakończy zlot młodzieży w Psarach. Jeszcze kilka szczegółów odnośnie wyścigu kolarskiego. Startować w nim mogą niezrzeszeni w wieku od 16 do 30 lat, posiadający zaświadczenia lekarskie. Zwycięzcę oczekuje atrakcyjna nagroda — wyjazd do NRD.

9 czerwca w Księżych Młynach odbędzie się zlot młodzieży, organizowany przez ZŁ ZMS i ZM TKKF połączony z biwakami i imprezami sportowymi.

Dzisiejsze IMPREZY

SOBOTA 7 MAJA BR

BOKS. Pierwszy wiosenny krok bokserski, godz. 17, ul. Rudzka 37.

LEKKOATLETYKA. Mała olimpiada na stadionie AZS, godz. 16.

CIĘŻARY. Mistrzostwa okręgu seniorów godz. 16, ul. Główna 17.

MOTOCYKLIZM. Rajd po Łodzi z okazji święta Budowlanych, godz. 14, ul. Gagarina 13.

KOSZYKÓWKA. Liga juniorów, Start — MKS Orion (Piotrków), godz. 17, ul. Teresy 56.

Jutro startują nortony

Przypominamy miłośnikom sportów motorowych, że jutro o godz. 11 na autostradzie warszawskiej startować będą najlepsi motocykliści z całej Polski.

Największe zainteresowanie budzi start nortonów.

Już jutro „Tajemniczy pamiętnik"

W jutrzejszej, niedzielnej „Panoramie Dziennika Łódzkiego" znajdziecie 2 pierwsze odcinki naszej nowej powieści odcinkowej. Będzie to **„Tajemniczy pamiętnik"** znanego już naszym Czytelnikom autora powieści sensacyjno-obyczajowych, Zygmunta Zeydler-Zborowskiego.

O atrakcyjności tej powieści świadczyć może fakt, że TV dokonała adaptacji tej powieści, nakręcając na kanwie jej fabuły „Kobrę". Lektura „Tajemniczego pamiętnika" dostarczy Wam przyjemnej, pasjonującej rozrywki.

Tak więc już jutro rozpoczynamy druk nowej powieści odcinkowej „Dziennika"!

Trzask zamykanych drzwiczek powiadomił mnie, że piękny zielony daimler z nieprzytomną kobietą przy kierownicy pędzi w przepaść.

Błyskawicznie poderwałem się i zdążyłem jeszcze zahamować nad samą krawędzią autostrady.

— Jack, twoja odwaga graniczy z szaleństwem! Gdybyś się spóźnił o ułamek sekundy, poniósłbyś śmierć! — powiedział profesor z podziwem i naganą równocześnie.

— Ależ profesorze, dlaczego miałbym się spóźnić? Potrzebowałem dowodów i musiałem je zdobyć. To było dla mnie najważniejsze. Nie mogłem dopuścić, aby kto inny poniósł odpowiedzialność za tego łotra.

— Tak, Jack, jesteś niezrównany. Sarah i ja nigdy ci tego nie zapomnimy — rzekł Pat.

Trzej panowie, aby ukryć ogarniające ich rozrzewnienie, szybko sięgnęli po kieliszki, które wdzięczny O'Brien gorliwie napełniał w czasie całego opowiadania. Pokrzepiwszy się nieco, zapalili papierosy, choć pokój tonął już w obłokach dymu.

Milczenie przerwał profesor:

— Teraz już mogę do tego się przyznać. Jack, podejrzewałem własnego syna!

Inspektor uśmiechnął się z pobłażaniem.

— Zauważyłem to w czasie naszej jazdy do „Orchidei". Porządnego strachu mi pan wtedy napędził. Na szczęście, przekonałem się, że pana podejrzenia są bezpodstawne.

— O, Boże! — zawołał Pat. — Ile ja wycierpiałem przez te dni! Myślałem, że to Sarah doprowadzona do ostateczności zabiła tego potwora. W chwili dokonania zbrodni była w komorze. Ona z kolei bała się o mnie. Był to koszmar, przechodzący wytrzymałość ludzkich nerwów.

Inspektor ponownie się uśmiechnął.

— Jeśli o mnie idzie, ani przez chwilę nie podejrzewałem lady Sarah, a to z tej przyczyny, że na każdym miejscu związanym ze zbrodnią znajdowałem dowody jej winy. To nie wyglądało naturalnie. Morderca przeholował licząc na tępotę miejscowej policji. Pech jego polegał na tym, że twój ojciec od razu zwrócił się do mnie, a my w Scotland Yardzie jesteśmy nieco inteligentniejsi. Od razu uderzyła mnie pewna niekonsekwencja. Morderca wywabił pielęgniarkę używając jako przynęty dziecka, które skaleczyło się flakonem — własnością lady Mac Gregory. Chodziło o to, aby uniemożliwić ustalenie, kto w jakiej godzinie korzystał z zabiegu. Tym samym stworzył pozory, że żona denata przez nikogo nie spostrzeżona dostała się do komory i zabiła męża. Tu właśnie los boleśnie zadrwił z O'Hary. Lady Sarah oficjalnie przyszła do inhalatorium. Widziały ją dwie osoby: siostra Blake i Erkins. Nie unikała spotkania z nimi. Był to zupełnie wystarczający dowód, że to nie ona zastawiła pułapkę.

Kiedy zawiódł pierwszy chwyt Teda, znaczenie drugiego znacznie zmalało. Wierny sekretarz umieścił na kamizelce zamordowanego kawałek odpryśniętego lakieru od paznokcia lady Sarah. To miał być dowód decydujący. Oczywiście odłamek przygotował już wcześniej. Postarał się także, aby manicure lady Mac Gregory naprawdę został uszkodzony: fatalnego dnia rano posłał Sarah w imieniu męża olbrzymi bukiet orchidei, które osobiście okręcił ostrym drutem. Słusznie przewidywał, że pierwszą jej czynnością będzie wyswobodzenie kwiatów. Przy tej czynności odpadł kawałek emalii. Poprawić uszkodzenia nie miała czym, gdyż pamiętający o wszystkim Ted poprzedniego dnia zabrał jej z szafy zapasowy lakier, a stojący na toaletce rozbił. Przypuszczając, że pokojowa jest sprawczynią obu szkód, lady Mac Gregory nie wspomniała nawet o tym, nie chcąc dziewczynie sprawić przykrości.

O'Hara dokonał mordu w chwili, gdy pomagał szefowi usadowić się w fotelu. Jednym silnym ciosem wbił nóż w serce. Ted, nie tracąc zimnej krwi powiedział jeszcze kilka słów do trupa. Chciał, aby siedzący obok Erkins odniósł wrażenie, że w momencie jego odejścia sir Allan żył jeszcze. Ale i tak go zdemaskowaliśmy.

— Cała zasługa po twojej stronie — powiedział z uznaniem profesor.

Jack roześmiał się.

— Jak zawsze sprzyjało mi szczęście. Dowody same pchały się w ręce. Zwierzchnicy ocenili moje zasługi: dali mi trzy tygodnie urlopu i jadę do Bornmonth.

— Dziś wyjeżdżasz? — zapytał profesor.

— Tak, już mam wszystko zapakowane.

— No, to nie będziemy ci dłużej przeszkadzać.

— Mam jeszcze masę czasu. Napijmy się...

Gdy ręka jego ujęła butelkę, rozległ się ostry sygnał telefonu.

— Zastąp mnie — zawołał do Pata i podbiegł do aparatu.

Do uszu gości doszły urywki rozmowy:

— Halo... tak sir. Jestem jeszcze... Ależ oczywiście. Proszę mną dysponować.

KONIEC

Redaguje kolegium. Redakcja i administracja — Łódź, Piotrkowska 96. Centrala 293-00 łączy z wszystkimi działami. Telefony bezpośrednie: Redaktor naczelny 325-64. Z-ca redaktora naczelnego 307-26. Sekretarz redakcji 204-75. Dział społeczno-ekonomiczny 223-05, 228-32 i 343-80. Dział miejski 228-32, 337-47. Dział sportowy 208-95. Dział kulturalny i „Panorama" 223-05. Dział wojewódzki 341-10. Dział listów 343-80. NTU 303-04 (godz. 10—12). Redakcja nocna 279-76. Biuro Ogłoszeń 311-50, 293-00, wewn. 30, czynne do godz. 15.00, sobota do godz. 13.00. Zamówienia i przedpłaty na prenumeratę przyjmują: oddziały i delegatury „Ruch" w terminie do dnia 10, a urzędy pocztowe i listonosze w terminie do dnia 15 miesiąca poprzedzającego okres prenumeraty. Cena prenumeraty wynosi: kwartalnie — zł 37,50, półrocznie — zł 75.—, rocznie — zł 150.—. Informacji o przyjmowaniu prenumeraty i sposobie zamawiania udzielają wszystkie placówki „Ruchu" i poczty. Prenumeratę ze zleceniem wysyłki za granicę (o 40 proc. droższa) — przyjmuje BKWZ „Ruch", Warszawa, ul. Wronia 23, konto PKO nr 1-6-100024. Wydaje Łódzkie Wydawnictwo Prasowe RSW „Prasa", Łódź, Piotrkowska 96. Rękopisów nie zamówionych redakcja nie zwraca.

Druk. Prasowe Zakł. Graf. R.S.W. „Prasa" — Łódź, ul. Żwirki 17. — Papier: druk. mat. 50 g. E-11 K.