Opłata pocztowa uiszczona ryczałtem

Cena 20 gr.

DZIENNIK ŁÓDZKI

Rok IX nr 100 (2728) Łódź, wtorek 28 kwietnia 1953 r.

Przodujący nauczyciele łódzcy odznaczeni krzyżami zasługi

Wczoraj w sali Młodzieżowego Domu Kultury odbyła się uroczysta akademia zorganizowana przez Związek Nauczycielstwa Polskiego dla uczczenia święta międzynarodowej klasy robotniczej 1 Maja.

Sala teatralna MDK zapełniła się po brzegi przybyłymi na uroczystość nauczycielami szkół średnich i podstawowych oraz innymi pracownikami nauki i młodzieży. W prezydium akademii zasiedli m. in. przewodniczący Prezydium Rady Narodowej m. Łodzi ob. **Olasek**, przedstawiciele Wydziału Oświaty i Zw Nauczycielstwa Polskiego.

Referat okolicznościowy wygłosił przedstawiciel ZNP ob. Maksymilian Lang.

Następnie przewodniczący Prezydium Rady Narodowej ob. Olasek dokonał aktu dekoracji złotymi i srebrnymi krzyżami zasługi 15 przodujących w pracy zawodowej i społecznej łódzkich nauczycieli.

Złote krzyże zasługi otrzymali: kierownik szkoły podstawowej nr 11 — **Mieczysław Egierski** oraz nauczycielka **Helena Gryczyńska**. Srebrnymi krzyżami zasługi odznaczono **Genowefę Niezabitowską, Aleksandrę Domagałę, Leokadię Donakowską, Kazimierza Dobrowolskiego, Franciszka Moralewicza, Józefa Olko, Janinę Szczerbowską, Helenę Słom**

(Dalszy ciąg na str. 2)

II sesja Sejmu

Dnia 25 kwietnia 1953 r. rozpoczęła się II sesja Sejmu Polskiej Rzeczypospolitej Ludowej, poświęcona uchwaleniu budżetu państwa na rok 1953.

Na zdjęciu u góry — chwila ciszy dla uczczenia pamięci Józefa Stalina, u dołu: minister finansów, Tadeusz Dietrich referuje projekt budżetu na r. 1953.

150.000 na wartach 1-majowych w Łodzi i województwie

Jak wynika z napływających do Okręgowej Rady Związków Zawodowych w Łodzi ze wszystkich stron województwa meldunków, do 25 bm. warty 1-majowe zaciągnęło już ponad 150 tysięcy ludzi pracy. Nadchodzą również już pierwsze meldunki o pełnym lub częściowym wykonaniu podjętych zobowiązań przez poszczególne zespoły i grupy produkcyjne.

Do pełnienia wart 1-majowych stanęli również pracujący na 20 punktach rozrzuconych po całej Łodzi robotnicy Miejskiego Przedsiębiorstwa Robót Wodociągowych i Kanalizacyjnych. Na Stokach i na Bałutach, na Chojnach i Julianowie — na każdym odcinku wykopów widoczne są tablice informujące o zaciągnięciu przez brygady wart.

Ponad 400 robotników stanęło do wart i pogłębiło zobowiązania podjęte we współzawodnictwie długookresowym. Dzięki tym zobowiązaniom o 5 dni zostanie m. in. skrócony termin robót przy ul. Strzelczyka. Wszyscy robotnicy pracują ambitnie, wiedzą bowiem, że mieszkańcy robotniczych dzielnic czekają na wodę — na którą daremnie czekali w okresie 20-lecia międzywojennego.

Wśród pracowników budowlanych Łodzi stojących na 1-majowych wartach wyróżniają się: kopacz Wacław Banach — na zdjęciu z deską — wyrabiający ponad 400 procent normy, kopacz Antoni Słowik — z wiadrem do czerpania wody i betonu — udekorowany odznaką Przodownika Pracy, kopacz Florian Sabela — w wojskowym drelichu — młodzieżowiec wyrabiający 375 procent normy oraz kopacz Stanisław Wielogórski, który mimo tak zwanej kurzawki na jaką natrafiono na jego odcinku, wyrabia około 350 procent normy.

(WIT)

W jednomyślnym głosowaniu posłowie uchwalili ustawę budżetową na rok 1953

Zakończenie II sesji Sejmu Polskiej Rzeczypospolitej Ludowej

WARSZAWA (26. 4.) Niedzielne posiedzenie Sejmu otworzył Marszałek Dembowski o godz. 10 rano Marszałek poświęcił krótkie wspomnienia zmarłym posłom — członkowi Rady Państwa Henrykowi Kołodziejskiemu i Dorocie Kłuszyńskiej. Posłowie stojąc, chwilą ciszy uczcili pamięć zmarłych.

Wchodzące do Sejmu na miejsce zmarłych posłów dotychczasowi zastępcy posłów: Jadwiga Kozłowska (Kraków) oraz Maria Stelmach (woj. warszawskie) złożyły ślubowanie poselskie.

Po zatwierdzeniu porządku dziennego posiedzenia toczyła się dyskusja nad projektem ustawy budżetowej na rok 1953. Po dyskusji marszałek Dembowski wyznaczył następne 6 posiedzenie Sejmu na poniedziałek, 27 bm., na godz. 10.

* * *

WARSZAWA. W dniu 27 bm. Sejm Polskiej Rzeczypospolitej Ludowej uchwalił ustawę budżetową na rok 1953. Na posiedzeniu obecni byli członkowie Rady Państwa z przewodniczącym Rady Państwa Aleksandrem Zawadzkim na czele.

Na posiedzenie przybył rząd z Prezesem Rady Ministrów Bolesławem Bierutem na czele.

6 posiedzenie Sejmu Polskiej Rzeczypospolitej Ludowej otworzył marszałek Dembowski. Po zaakceptowaniu porządku dziennego Izba przystąpiła do dalszego ciągu dyskusji nad projektem ustawy budżetowej na rok 1953 i sprawozdaniem Rady Ministrów z wykonania budżetu państwa za rok 1951.

Pierwszy zabiera głos pos. **Baroń** (woj. opolskie). Mówca scharakteryzował wspaniałą rozbudowę Opolszczyzny od momentu wyzwolenia przez bohaterską Armię Radziecką i walczące u jej boku Wojsko Polskie, stwierdzając następnie, iż budżet państwa na rok bieżący zapewnia dalszy nieprzerwany rozwój tych ziem.

Pos. **Korotyński** (woj. warszawskie) przemówienie swoje poświęcił omówieniu osiągnięć oraz zadań stojących przed prasą, radiem i wydawnictwami w dziele upowszechnienia oświaty i kultury oraz mobilizowania najszerszych mas do walki o budowę socjalizmu. Podkreślając, że

(Dalszy ciąg na str. 2)

W Panmundżon wznowiono rokowania o rozejm

Propozycje strony ludowej

Agencja Nowych Chin donosi, że w dniu 26. 4. o godz. 2 po południu wznowione zostały w Panmundżonie rokowania w sprawie rozejmu w Korei.

Na pierwszym plenarnym posiedzeniu przewodniczący delegacji koreańsko - chińskiej, gen. Nam Ir, złożył oświadczenie, w którym stwierdził m. in.:

Dowództwo nasze stwierdziło w dniu 18 marca 1953 roku, że słuszne uregulowanie sprawy wymiany chorych i rannych jeńców wojennych w toku trwania działań wojennych powinno doprowadzić do pomyślnego uregulowania całokształtu problemu jeńców wojennych, a tym samym do zawarcia w Korei rozejmu, którego pragną tak gorąco narody całego świata.

Rozważyliśmy szczegółowo trzy punkty propozycji, wysuniętej przez Waszą stronę 16 kwietnia br. i pragniemy przedstawić własne konkretne propozycje w celu ich przedyskutowania i omówienia na posiedzeniach delegatów obu stron.

Cały świat pragnie gorąco, aby rozejm w Korei został zawarty, wierzymy, że w drodze wzajemnych konsultacji i w drodze dyskusji, słuszne uregulowanie, stanowiącego przeszkodę do zawarcia rozejmu w Korei, problemu repatriacji jeńców wojennych jest całkowicie możliwe zakładając, iż obie strony szczerze pragną pokoju i będą działały w duchu wzajemnych ustępstw.

Zgodnie z zasadami, zawartymi w propozycji rządu Chińskiej Republiki Ludowej z 30 marca br. i rządu Koreańskiej Republiki Ludowo - Demokratycznej z 31 marca br., jak również w oświadczeniu, które złożyłem 9 kwietnia br., strona nasza wysuwa obecnie następujące konkretne propozycje w sprawie uregulowania całokształtu problemu repatriacji jeńców wojennych:

1. W ciągu dwóch miesięcy po wejściu w życie porozumienia w sprawie rozejmu, obie strony dokonają, nie stawiając żadnych przeszkód repatriacji i przekażą drugiej stronie wszystkich jeńców wojennych, którzy domagają się powrotu do ojczyzny — zgodnie z postanowieniami artykułu 51 par 3 porozumienia w sprawie rozejmu, na podstawie imiennych list, wymienionych i sprawdzonych przez obie strony.

(Dalszy ciąg na str. 2)

Uchwała sekretariatu CRZZ w sprawie rozwijania współzawodnictwa pod hasłem „Ja nie wypuszczę braku"

WARSZAWA. — Sekretariat Centralnej Rady Związków Zawodowych podjął w tych dniach uchwałę w sprawie wzmożenia walki z brakoróbstwem — o rozwijaniu współzawodnictwa pracy pod hasłem „Ja nie wypuszczę braku".

Uchwała ta brzmi:

Klasa robotnicza poprzez udział we współzawodnictwie pracy, realizację długookresowych zobowiązań walczy o wykonanie czwartego roku Planu 6-letniego.

Na bazie długookresowych zobowiązań zrodziła się cenna inicjatywa młodego ZMP-owca montera samochodowego ze Starachowickiej Fabryki Samochodów Ciężarowych — tow. Saja który rzucił hasło „Ja nie wypuszczę braku":

Inicjatywa ta ma doniosłe znaczenie w walce z brakoróbstwem, wyraża ona wysoce społeczną postawę robotnika jego świadomy i socjalistyczny stosunek do pracy. Wielkie znaczenie tej inicjatywy polega również na tym, że każdy robotnik troszczący się o należytą jakość produkcji skłania do tego również i tych, którzy dostarczają do jego stanowiska produkt swej pracy, pobudzając tym samym szerokie rzesze robotników do walki z brakoróbstwem.

Doniosłość i znaczenie walki o likwidację braków w produkcji zrozumieli robotnicy wielu zakładów przemysłowych, którzy podejmują zobowiązania w celu poprawy jakości produkcji.

Sekretariat Centralnej Rady Związków Zawodowych, doceniając słuszność inicjatywy tow. Saja — zaleca wszystkim zarządom głównym szeroko upowszechniać wspólnie z administracją współzawodnictwo o najwyższą jakość produkcji wśród załóg pracowniczych we wszystkich zakładach pracy.

Sekretariat Centralnej Rady Związków Zawodowych zwraca się do mas pracujących całego kraju o jak najszersze podjęcie współzawodnictwa o wysoką jakość produkcji pod hasłem: „Ja nie wypuszczę braku".

Wzywa się rady zakładowe, rady oddziałowe mężów zaufania do popularyzowania wśród pracowników tej inicjatywy i do jak najszerszego rozwijania walki z brakoróbstwem i uświadamiania każdego robotnika o znaczeniu walki o najwyższą jakość produkcji.

Z kroniki dyplomatycznej

WARSZAWA. — Wiceprezes Rady Ministrów inż. Tadeusz Gede przyjął w dniu 27 bm. ambasadora nadzwyczajnego i pełnomocnego Republiki Czechosłowackiej w Polsce — Karela Vojaczka.

25 dni w bawełnie

Na granicy planu

Wykonanie planów w skali CZPB-Północ za 25 dni kwietnia kształtuje się następująco: przędzalnie cienkoprzędne — 99,9 proc., średnioprzędne — 99,9 proc., odpadkowe — 100,2 proc., tkalnie — 99,9 proc.

Poniżej podajemy tabelę obrazującą wyniki osiągnięte przez niektóre zakłady za 25 dni kwietnia.

ZPB im.	Przędz. cienk.	Przędz. śred.	Przędz. odpadk.	Tkalnie
Marchlewskiego	105,7%	101,1%	104,9%	102,1%
Dzierżyńskiego	—	100,1%	106,9%	100,5%
Dubois	105,2%	101,-%	—	106,4%
Rewolucji 1905 r.	—	101,8%	—	101,8%
Armii Ludowej	—	101,7%	107,-%	102,-%
Pabianickie ZPB	103,4%	100,2%	110,6%	103,6%
M. Nowotki — Piotrków	103,5%	103,5%	—	—
Stalina Zakład „A"	109,7%	97,3%	—	98,4%
„ „ „B"	—	102,5%	—	—
„ „ „C"	—	—	—	98,3%
Liebknechta	—	103,6%	—	98,5%
Łódzka Tkalnia	—	—	—	100,6%
Sawickiej	100,-%	—	—	—
Szymańskiego	—	99,5%	—	101,6%
Bytomskiej	—	100,6%	—	99,8%
Zgierskie ZPB	—	99,8%	—	—
Żelowskie ZPB	—	—	—	98,9%
Harnama	—	99,9%	—	99,8%
Okrzei	—	99,5%	—	100,-%
Kunickiego	—	99,8%	99,6%	98,1%

Tylko nieliczne zakłady jak np. ZPB im. Waltera — tkalnia ZPB im. I Dyw. Kościuszkowskiej, ZPB im. 1 Maja, ZPB im. Koczaskiego nie potrafiły tak zmobilizować załogi i tak usprawnić organizacji pracy, by osiągnąć równomierność produkcji i odrobić zaległości z I dekady kwietnia.

Większość zakładów, jak widzimy z wyników w porę przełamała trudności hamujące produkcję i rywalizuje obecnie o prawo do maszerowania w czołówce pochodu pierwszomajowego.

Według obliczeń (prowizorycznych) CZPB-Północ ZPB im. Marchlewskiego, ZPB im. Dubois, ZPB im. Dzierżyńskiego już 29 kwietnia rozpoczną produkcję na poczet miesiąca maja. Inne zakłady natomiast dopiero 30 kwietnia. Tak więc olbrzymia większość włókniarzy z honorem realizuje swe zobowiązania.

JUŻ DZIŚ ROZPOCZNĄ PRODUKCJĘ NA MAJ

Mazowieckie Zakłady Przemysłu Wełnianego w Tomaszowie Maz. już w dniu dzisiejszym zakończą realizację planów za kwiecień i przystąpią do produkcji ponadplanowej dla uczczenia Święta Pracy.

Z Jaworzna II popłynął prąd

Na dwa miesiące przed terminem popłynęła z Jaworzna energia elektryczna. Budowniczowie elektrowni Jaworzno II, wielkiej inwestycji energetycznej, dzięki braterskiej pomocy Związku Radzieckiego odnieśli wielki sukces — pierwszy turbozespół rozpoczął pracę.

Centralna nastawnia — stąd kieruje się wytwarzaną energię do śląskich kopalń, hut i fabryk, do rosnącego w Planie 6-letnim krakowskiego okręgu przemysłowego.

Na zdjęciu: dyżurny zmianowy Zdzisław Jagoda kieruje pracą nastawni.

CAF fot. Zygm. Wdowiński

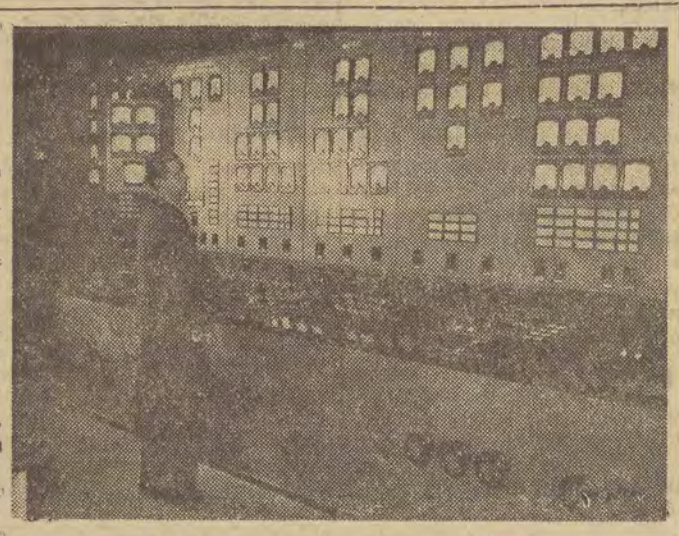

Pierwsza wystawa plastyki współczesnej w spółdzielni produkcyjnej

W dniu 26 bm. w Domu Kultury spółdzielni produkcyjnej im. Juliana Marchlewskiego w Osuchowie pow. Grodzisk Mazowiecki odbyło się uroczyste otwarcie wystawy polskiej plastyki współczesnej, zorganizowanej staraniem Centralnego Zarządu Instytucji Sztuk Plastycznych oraz Zarządu Głównego ZSCh przy współpracy Centralnego Biura Wystaw Artystycznych.

Wystawa, na którą złożyło się kilkadziesiąt obrazów i rysunków z II i III Ogólnopolskiej Wystawy Plastyki mieści się w dwóch obszernych salach Domu Kultury (b. pałacu hr. Platerów). Wystawa wywołała wśród chłopów olbrzymie zainteresowanie. Największą ciekawość budziły obrazy o tematyce wiejskiej, które stanowią główną część eksponatów.

Równie żywo interesowali się chłopi obrazami przedstawiającymi budowę socjalistycznej Warszawy, pracę górników i hutników Śląska, tkaczek łódzkich i stoczniowców szczecińskich.

Łódź-Warszawa Łódź-Wrocław samolotem

„Lot" uruchamia z dniem 1 maja 1953 roku nowe połączenie lotnicze Łodzi z Warszawą i Wrocławiem według podanego niżej rozkładu lotów:

Odlot z Łodzi do Wrocławia o godzinie 08.00, przylot do Wrocławia o godzinie 09.05, odlot z Wrocławia do Łodzi o godzinie 16.40, przylot do Łodzi o godzinie 17.45, odlot z Łodzi do Warszawy o godzinie 18.05, przylot do Warszawy o godzinie 18.45, odlot z Warszawy do Łodzi o godzinie 07.00, przylot do Łodzi o godzinie 07.40.

Odjazd autobusem na lotnisko z pasażerami z ul. Piotrkowskiej 292 „Orbis" na 25 minut przed startem samolotu.

Po remoncie — otwarta na nowo

Wczoraj nastąpiło otwarcie VIII Przychodni Rejonowej przy ul. Cmentarnej 10a. Lokal ten został całkowicie przebudowany i przystosowany dla potrzeb przychodni. Jest on urządzony według wszelkich zasad higieny. I tak np. dzieci chore i zdrowe przechodzą oddzielnymi wejściami.

Do ośrodka tego przeniesione zostaną niektóre poradnie specjalistyczne, które dotychczas mieściły się w Ośrodkach Specjalistycznych przy ul. Próchnika 11 i Gdańskiej 21.

Są to: **poradnia ogólna nr 33** (bloki 347, 348, 361, 362, 363, 366, 326, 370, 378, 379, 380, 390); **poradnia ogólna nr 34** (bloki— 366, 374, 376, 377); **poradnia „D" nr 8** dla dzieci zdrowych (bloki — 312, 398); **poradnia „D 1" nr 8** dla dzieci chorych (bloki — 312, 398); **poradnia zębolecznicza** (bloki 347, 348, 361, 365, 378, 391, 393, 398, 321, 339, 349, 360, 392); **poradnia „K"** dla kobiet (bloki 312, 398).

Ośrodek czynny będzie od godz. od 8-ej do 20-ej. (w)

Sejm uchwalił jednomyślnie ustawę budżetową na 1953 r.

(Dokończenie ze str. 1)

w okresie istnienia władzy ludowej dokonano na odcinku czytelnictwa książek i prasy olbrzymiego kroku naprzód, mówca zwrócił uwagę na konieczność roztoczenia jeszcze większej opieki nad placówkami upowszechniania czytelnictwa oraz nad korespondentami robotniczo-chłopskimi.

Posł **Ignar** (woj. łódzkie) w obszernym przemówieniu poruszył szereg zagadnień związanych z sytuacją międzynarodową oraz omówił niektóre dziedziny gospodarki narodowej. Analizując część budżetu dotyczącą rolnictwa, pos. Ignar zgłosił szereg dezyderatów dotyczących produkcji na potrzeby wsi. Stwierdzając, że budżet nasz jest budżetem troski o człowieka pracy, mówca podkreślił konieczność dalszego zacieśniania spójni między miastem a wsią.

Po zamknięciu dyskusji marszałek Sejmu zarządził głosowanie. Sejm ustawę budżetową na rok 1953 uchwalił jednomyślnie. Również sprawozdanie Rady Ministrów z wykonania budżetu na rok 1951 zostało zatwierdzone jednomyślnie.

* * *

Po przerwie, w drugim punkcie porządku dziennego sprawozdanie Komisji Spraw Ustawodawczych o dekrecie z dnia 7 marca 1953 r. o przemianowaniu miasta Katowice na miasto Stalinogród i województwa katowickiego na województwo stalinogrodzkie złożył pos. **Gustaw Morcinek.**

Poseł - sprawozdawca nakreślił zarys dziejów Śląska i jego stolicy, dziejów walki ludu śląskiego o polskość i wyzwolenie społeczne. Pos. Morcinek podkreślił, że lud Śląska — górnicy, hutnicy, robotnicy fabryk ciężkiego przemysłu gorąco wdzięczni są Armii Radzieckiej i Józefowi Stalinowi za wyzwolenie Śląska w czasie wielkiej ofensywy 1945 r. Imię Stalina jest dla ludu śląskiego synonimem wolności i pokoju. Toteż lud śląski szczególnie boleśnie przeżył ogromną stratę, jaką był zgon wodza postępowej ludzkości.

Lud Śląska — serca przemysłu polski — jak je określił Bolesław Bierut — pragnie przez przemianowanie Katowic na Stalinogród, a województwa katowickiego — na stalinogrodzkie zbudować wieczny pomnik Wielkiemu Stalinowi.

W głosowaniu Sejm jednomyślnie zatwierdził, wśród długotrwałych gorących oklasków, dekret o przemianowaniu miasta Katowice i woj. katowickiego na miasto Stalinogród i woj. stalinogrodzkie.

W trzecim punkcie porządku dziennego w imieniu Komisji Spraw Ustawodawczych pos. Jerzy Morawski złożył sprawozdanie o czterech dekretach z dn. 4 marca br.: o dekrecie o wzmożeniu walki z produkcją złej jakości, o ochronie interesów nabywców w obrocie handlowym, wzmożeniu ochrony własności społecznej oraz o ochronie własności społecznej przed drobnymi kradzieżami.

W następnym punkcie porządku dziennego w imieniu Komisji Spraw Ustawodawczych sprawozdanie o dekretach z dn. 10 grudnia 1952 r. złożył pos. Piotr Świetlik.

Poseł sprawozdawca omówił najważniejsze zasady referowanych dekretów i podkreślił, że zmierzając do racjonalniejszego rozłożenia obowiązkowych dostaw i usprawniając ich organizację są one wyrazem zacieśniającej się spójni miasta ze wsią.

Pos. Wieczorek w imieniu Komisji Spraw Ustawodawczych referował następujące dekrety: z dnia 10 grudnia 1952 r. o wykańczaniu budowy i nadbudowie niektórych budynków mieszkalnych, z dnia 10 grudnia 1952 r. o odstępowaniu przez państwo nieruchomego mienia nierolniczego na cele mieszkaniowe oraz na cele budownictwa indywidualnych domów jednorodzinnych, z dnia 10 grudnia 1952 r. o wydawaniu Dziennika Taryf i Zarządzeń Komunikacyjnych, z dnia 24 grudnia 1952 r. o przewozie przesyłek i osób kolejami, z dnia 28 stycznia 1953 r. o zabezpieczeniu racjonalnego i oszczędnego użytkowania energii elektrycznej i cieplnej, z dnia 4 marca 1953 r. o normach i o Polskim Komitecie Normalizacyjnym, z dnia 25 marca 1953 r. o zmianie dekretu o najmie lokali.

Poseł - sprawozdawca stwierdził, że wszystkie te akty prawne podyktowane zostały dążeniem do usprawnienia naszej gospodarki, w celu zwycięskiej realizacji planów gospodarczych oraz do poprawy warunków bytowych ludności.

Referowane z kolei w imieniu Komisji Spraw Ustawodawczych dekrety o uchwalaniu i wykonywaniu budżetu państwa; o zmianie przepisów o postępowaniu podatkowym; o konwersji premiowanej Pożyczki Odbudowy Kraju; o zniesieniu odrębnych systemów emerytalnych i ubezpieczeniowych dla pracowników instytucji kredytowych oraz b. Powszechnego Zakładu Ubezpieczeń Wzajemnych — Sejm w głosowaniu zatwierdził.

Sejm zatwierdził również dekrety o akademiach wojskowych oraz o dekrecie z dnia 24 grudnia 1952 roku o zmianie terminu przyznania tytułów naukowych dotychczasowym samodzielnym pracownikom nauki.

Referowane przez pos. **Frankowskiego i Pawlaka** dekrety o zmianie dekretu o ustalaniu treści sporządzonych za granicą aktów stanu cywilnego (metryk) obywateli polskich; o zmianie przepisów o kosztach sądowych i o zmianie niektórych przepisów postępowania w sprawach cywilnych, oraz o obsadzaniu duchownych stanowisk kościelnych; o zniesieniu powiatowych i wojewódzkich komisji kwalifikacyjnych; o świadczeniach w celu zwalczania klęsk żywiołowych; o banderze jednostek pływających Wojsk Ochrony Pogranicza Sejm jednomyślnie zatwierdził.

W ostatnim punkcie porządku dziennego Sejm zatwierdził uchwałę Rady Państwa o powołaniu, na wniosek Prezesa Rady Ministrów, na urząd ministra skupu ob. Antoniego Mierzwińskiego.

Wobec wyczerpania porządku obrad sesji, Marszałek Dembowski ogłosił II sesję Sejmu Polskiej Rzeczypospolitej Ludowej za zamkniętą.

Propozycje strony ludowej w rokowaniach o rozejm

(Dokończenie ze str. 1)

2 W ciągu miesiąca po zakończeniu bezpośredniej repatriacji jeńców, którzy domagają się powrotu do ojczyzny, każda ze stron wyśle pozostałych jeńców do państwa neutralnego, ustalonego przez obie strony w drodze konsultacji i zwolni tych jeńców spod swej kontroli wojskowej — jeńcy ci zostaną przejęci przez władze państwa neutralnego w miejscu oznaczonym przez te władze. Z chwilą przejęcia wymienionych jeńców przez państwo neutralne, przechodzą oni pod tymczasową władzę tego państwa, które jednocześnie jest za nich odpowiedzialne.

3 W ciągu sześciu miesięcy od chwili przybycia jeńców wojennych do państwa neutralnego przedstawiciele narodów, do których jeńcy ci należą, będą mieli prawo i otrzymają możność udzielania wyjaśnień jeńcom swej narodowości w celu usunięcia ich obaw oraz możność informowania ich we wszystkich sprawach, dotyczących powrotu do ojczyzny, a w szczególności poinformowania jeńców, że przysługuje im prawo powrotu do ojczyzny i do spokojnego życia.

4 W ciągu sześciu miesięcy od chwili przybycia jeńców do państwa neutralnego i po udzieleniu im wyjaśnień przez przedstawicieli narodów, do których należą, państwo neutralne umożliwi szybki powrót do ojczyzny wszystkich tych jeńców, którzy będą się domagali repatriacji, przy czym repatriacji nie będą stawiane żadne przeszkody. Techniczne szczegóły repatriacji tych jeńców będą uzgodnione w drodze konsultacji między władzami danego państwa neutralnego a władzami kraju, do którego jeńcy należą.

5 Jeśli po upływie sześciu miesięcy, o których mowa w punktach 3 i 4 niniejszej propozycji, pozostaną jeszcze jacyś jeńcy pod kontrolą danego państwa neutralnego, decyzja co do dalszego losu tych jeńców powinna być pozostawiona do uregulowania w drodze konsultacji konferencji politycznej, o której mowa w art. 60 par. 4 porozumienia w sprawie rozejmu.

6 Koszty pobytu jeńców wojennych w kraju neutralnym oraz koszty ich podróży powrotnej do ojczyzny będą pokryte przez kraje, do których jeńcy ci należą.

Odznaczenie przodujących nauczycieli

(Dokończenie ze str. 1)

kowską, Wandę Werner, Irenę Zawadzką, Apolonię Zawiła, Wandę Zwolską i Stefanię Zabłocką.

Ponadto Wydział Oświaty przyznał kilkaset nagród pieniężnych przodującym nauczycielom i pracownikom administracyjnym.

W imieniu odznaczonych przemówiła ob. Niezabitowska, która m. in. stwierdziła: „Zdajemy sobie sprawę jak wielką odpowiedzialność ciąży na nauczycielach, którzy mają bezpośredni wpływ na kształtowanie umysłu i światopoglądu naszej młodzieży, stanowiącej przyszłość narodu. Zdajemy sobie również sprawę, że budowa nowego socjalistycznego społeczeństwa, to najtrwalszy fundament niepodległości Polski, to niewzruszona podstawa dla wspaniałego rozwoju sił twórczych i talentów naszego narodu, to realizacja najszlachetniejszych dążeń i idei, o które walczyły całe pokolenia polskich rewolucjonistów i patriotów. W poczuciu wagi zadań i odpowiedzialności jakie ciążą na nauczycielach Polski Ludowej, przyrzekamy usilnie, jak najlepiej pracować, by młodzież powierzoną naszej pieczy i staraniom, wychować na obywateli ofiarnych i pełnych patriotyzmu, pragnących ze wszystkich sił służyć i pracować nad pomnażaniem sił i bogactw naszej ojczyzny".

Te słowa spotkały się z gorącą owacją zebranych na sali nauczycieli i młodzieży.

Następnie odbyła się część artystyczna, w której wystąpiły zespoły artystyczne ZNP.

Od 17 maja Dni Oświaty, Książki i Prasy

Jak nas informuje Miejska Rada Czytelnictwa i Książki, na zjeździe przewodniczących Wojewódzkich Rad Czytelnictwa i Książki w Warszawie ustalono termin rozpoczęcia tegorocznych „Dni Oświaty, Książki i Prasy" na dzień 17 maja br. Dni trwać będą w całym kraju do 31 maja br.

Odczyty, konkursy, koncerty, wieczory literackie i wszelkie imprezy artystyczne będą miały za zadanie przybliżenie książki do społeczeństwa. Szeroki aktyw społeczny — wszyscy, którym bliskie są sprawy upowszechnienia kultury, wezmą udział w organizacji „Dni Oświaty Książki i Prasy".

W celu ustalenia kalendarzyka imprez na ten okres Miejska Rada Czytelnictwa i Książki, jako główny organizator tegorocznych dni w Łodzi apeluje do instytucji i organizacji, aby swoje plany i projekty odnośnie Dni Oświaty Książki i Prasy zgłaszały do sekretariatu Rady (ul. Parkowa 8, 4 piętro, pokój 457, tel. 280-40 wewnętrzny 226).

Napięta sytuacja w Iranie
Ambasador amerykański popiera szacha w walce o władzę

Korespondent Agencji Reutera donosi z Teheranu, że szach Iranu przyjął dnia 24 bm. dymisję ministra dworu Huseina Ali. Niedawno premier Mossadik wysunął postulat, by ministra dworu mianował nie szach, lecz rząd. Obecny minister dworu, Abol Ghassem Amini, zakomunikował, że powołano 5-osobową komisję dla zarządzania finansami dworu szacha. W skład komisji wchodzi również przedstawiciel rządu.

* * *

Jak donosi Agencja Reutera, dnia 26 bm. znalezione zostały w odległości 50 km od Teheranu, zwłoki szefa głównej dyrekcji policji Iranu, generała Afszartusa. Minister Spraw Zagranicznych Iranu, Fatemi, oświadczył, że jest to niewątpliwie mord polityczny i że władze irańskie ogłoszą wkrotce dokumenty w tej sprawie.

* * *

MOSKWA. — Agencja TASS donosi z Teheranu:

Na łamach dzienników „Szachbaz" i „Bange Mardon" opublikowana została odezwa Irańskiego Narodowego Stowarzyszenia Walki z Imperializmem, która stwierdza, że ostatnio pod bezpośrednim kierownictwem szacha i ambasadora amerykańskiego w Iranie Hendersona, przy współudziale b. ministra dworu Husseina Ali, zdymisjonowanych generałów Zahedi i Hedżazi, przewodniczącego Medżlisu irańskiego Kaszani oraz deputowanych do Medżlisu — stronników dworu szacha, przygotowywany jest przewrót w celu obalenia obecnego rządu i oddania władzy w ręce Zahedi lub Husseina Ali.

Oficjalnie podano do wiadomości, że w okolicach Teheranu znaleziono zwłoki zaginionego przed tygodniem szefa głównego urzędu policji Iranu gen. Afszartusa. Komunikat stwierdza, że Afszartus zginął podczas pełnienia obowiązku służbowego oraz że pogrzeb jego, na koszt państwa, odbył się w Teheranie 27 bm.

Liban poprze Egipt w żądaniu ewakuacji wojsk brytyjskich

MOSKWA. — Agencja TASS donosi z Kairu:

Prezydent Republiki Libańskiej Kamil Szamun oświadczył na konferencji prasowej w Kairze, że Liban „nie zawaha się poprzeć Egiptu" w kwestii ewakuacji wojsk brytyjskich ze strefy Kanału Sueskiego.

„Rządy krajów arabskich — podkreślił prezydent Libanu — nigdy nie cofną się, a narody arabskie nie zaznają spokoju do chwili, aż przekonają się, że wszystkie ich aspiracje narodowe zostały zaspokojone zgodnie z zasadami wolności, sprawiedliwości i prawa. Jednym z głównych żądań jest ewakuacja obcych wojsk z Egiptu".

Mimo presji Dullesa
montowanie „armii europejskiej" napotyka na coraz większe trudności

Jak donosi agencja AFP na piątkowym przedpołudniowym posiedzeniu sesji Rady Atlantyckiej omawiano punkt porządku dziennego zatytułowany: „Wymiana zdań w sprawach politycznych stanowiących przedmiot wspólnego zainteresowania".

Agencja precyzuje, że posiedzenie to poświęcone było przede wszystkim sprawie utworzenia „armii europejskiej". Minister Bidault oświadczył, że wprowadzenie w życie układu o „armii europejskiej" zależy obecnie tylko od ratyfikacji tego układu przez parlamenty odpowiednich krajów. Jednakże w związku z tym, że konstytucje różnych krajów różnią się od siebie i ponieważ w niektórych krajach powinny się odbyć wybory parlamentarne nie można ustalić dokładnej daty ratyfikacji układu paryskiego.

Powyższe oświadczenie Bidault — zdaniem niektórych obserwatorów — można uważać za odpowiedź sekretarzowi stanu USA Dullesowi na jego żądanie ratyfikacji paryskiego układu wojennego do 30 czerwca.

Na posiedzeniu popołudniowym omawiano sprawę budowy i urządzeń lotnisk. Agencja AFP podała, że zatwierdzony przez Radę program budowy tych urządzeń w wysokości 300 milionów funtów szterlingów obliczony jest na trzy lata.

Dziennik „Monde" porównując przemówienie Bidault wygłoszone na przyjęciu wydanym przez „Stowarzyszenie Przyjaciół Republiki Francuskiej", w którym francuski minister spraw zagranicznych nie wspomniał o „armii europejskiej", oraz oświadczenie Dullesa poświęcone tej właśnie sprawie, pisze: „Z porównania tych dwóch wypowiedzi wynika jasno, że Waszyngton wywiera na nas coraz większy nacisk, aby doprowadzić do realizacji traktatu o „armii europejskiej" i że rząd francuski, czując rosnącą w kraju i w parlamencie opozycję, nie jest w stanie udzielić mu zadowalających obietnic".

Dziennik podkreśla, że nie tylko Francuzi zachowują się w tej sprawie wstrzemięźliwie i że „nikt z Europejczyków nie przejawia entuzjazmu wobec utworzenia „armii europejskiej", której konieczność nie wydaje im się palącą".

Rozpoczęły się wypłaty premii i wykup obligacji III losowania Narodowej Pożyczki Rozwoju Sił Polski

Ministerstwo Finansów podaje do wiadomości, że tabele urzędowe III losowania Narodowej Pożyczki Rozwoju Sił Polski zostały rozesłane do wszystkich placówek wykupu, tj. do oddziałów i ekspozytur PKO i oddziałów NBP. Na podstawie tych tabel placówki wykupu począwszy od 27. bm. wypłacać będą należności za obligacje NPRSP, wylosowane do premiowania i wykupu w III losowaniu, które odbyło się w Stalinogrodzie w dniach 1 — 15 kwietnia br.

Placówki wykupu dokonują również wypłat za obligacje wylosowane w poprzednich losowaniach.

Powszechna Kasa Oszczędności zawiadamia, że przygotowała wykazy obejmujące numery wszystkich obligacji wylosowanych do premiowania i do wykupu w dotychczasowych trzech losowaniach NPRSP. W najbliższym czasie wykazy te zostaną rozesłane do zakładów pracy, rad narodowych i gminnych kas spółdzielczych oraz do wszystkich kiosków „Ruchu" w całym kraju dla umożliwienia posiadaczom obligacji NPRSP, łatwego i dogodnego sprawdzenia, czy ich obligacje zostały wylosowane w którymkolwiek z dotychczasowych losowań.

Tak było w minionych latach

Ponad sześćdziesiąt lat minęło od pamiętnego dnia 1 maja 1892 r., w którym wybuchł potężny strajk włókniarzy łódzkich, który głośnym echem odbił się daleko poza granicami Polski i Rosji. Julian Marchlewski ocenił ten strajk jako punkt epokowy w dziejach polskiego ruchu rewolucyjnego.

Czerwona robotnicza Łódź stanęła wówczas do swego pierwszego bojowego apelu.

Straszne to były czasy. Oto jak pisał o Łodzi i jej robotniczych mieszkańcach ówczesny poeta:

„...przez miasto płyną czarne kanały, zatrute oddechami fabrycznych ścieków, pełnych smrodu, który robotnik, dzieckiem będąc, już za młodu wchłania w siebie, przetrawia i na pół umarłem ciałem już jako młodzian w świat wstępuje — karłem"...

W roku 1892, w tym samym, w którym wybuchł wielki strajk włókniarzy, przeprowadzono badania nad stanem zdrowotnym dzieci robotniczych, zamieszkałych na jednym z większych „osiedli" robotniczych, składających się z drewnianych baraków wzniesionych przez Geyera i przez niego robotnikom wynajmowanych po wygórowanych cenach.

Wyników tych badań nie podano wówczas do wiadomości publicznej w Łodzi, wspomina o nich głucho prasa warszawska: oto okazuje się, że ponad 80 proc. dzieci robotniczych przy badaniu wykazało różne poważniejsze choroby, w tym najpowszechniejszą była gruźlica...

W dniu 1 maja 1892 r. przy zbiegu ulic Próchnika i Piotrkowskiej zebrał się tłum manifestujących robotników fabryki Poznańskiego. Wzniesiono czerwone chorągwie, pochód ruszył naprzód ze śpiewem pierwszomajowej pieśni:

— „Czoło twe, krwawym zroszone potem,
O, robotniku, do góry wznieś!..."

* * *

Mijały lata — z pierwszych iskier rozpala się płomień rewolucji...

W latach 1905—1907 w Łodzi leje się krew robotnicza, szaleje terror policyjny...

W tym czasie gdy robotników wieszano i rozstrzeliwano „pańskie" towarzystwo ochoczo i hucznie bawiło się w gabinetach restauracyjnych i w pięknych salach kawiarnianych w „Louvre", „Meisterhaus", u Roszkowskiego.

A po ciemnych zaułkach gnieździła się nędza. Próbował ją oddać znany malarz Leopold Pilichowski. Artysta-malarz pokazał na płótnie „Nędza łódzka" postacie bezrobotnych, nacechowane niepospolitą wymową. „Nie ma w nich może otwartej rozpaczy, może są, jak zarzucała autorowi współczesna krytyka, nieco beztroskie, ale — jak pisał Falkowski — jest w nich ukryta zgroza, zgroza życia, powiew zagłady...

W tych czasach pisała prasa:

— „W ciągu lat ostatnich przeszła Łódź przez burzę rewolucyjną. Na ulicach Łodzi polała się krew, zaskrzypiały szubienice, wśród robotników zapanowała nędza, szerzą się w sposób zastraszający różne choroby"...

Prasa burżuazyjna pisała w roku 1910 o tym samym okresie:

— „Podczas rewolucyjnych walk w Łodzi przemysł tutejszy przeszedł silne wstrząśnienie i na razie nawet utracił najlepsze rynki. Długotrwałe strajki i długi, zaciety lokaut były bezprzykładną w dziejach naszego przemysłu wojną dwu klas... wszędzie panuje wszechwładny i surowy stan wojenny, który jednak nie zdołał przez czas długi poskromić rozszalałej, prawie obłędnej rozpaczy robotników..."

* * *

Nieraz w ciągu długich lat wznosi proletariat łódzki na ulicach swego miasta barykadę, nieraz podejmuje bohaterską walkę o lepsze jutro...

Dzień 1 maja 1920 roku obchodzono w Łodzi pod hasłem solidarności z narodami radzieckimi. Manifestacja skierowana była przeciwko przestępczej, agresywnej polityce rządów Piłsudskiego.

Główne punkty zborne były na rynkach. Uczestnicy obchodu pierwszomajowego zbierali się na Zielonym, Wodnym, Bałuckim i Górnym rynkach. Stamtąd kolumny manifestantów ruszyły w kierunku Nowego Rynku. Pochód, jak podaje „Czerwony Sztandar" ciągnął się przez całą szerokość ulicy Piotrkowskiej od Nowego Rynku do Cegielnianej. Niesiono 16 transparentów i 11 sztandarów. Była to wspaniała manifestacja jedności robotników łódzkich z wyzwolonym proletariatem Rosji.

* * *

W maju 1930 roku odbywał się w Łodzi proces 5 robotników i robotnic — członków delegacji robotniczej do ZSRR. Delegacja ta nielegalnie przedostała się do Związku Radzieckiego i po powrocie opowiadała na masówkach włókniarzom łódzkim prawdę o Związku Radzieckim. Za to skazał ich sąd sanacyjny łącznie na 20 lat więzienia...

* * *

Rok 1933 — rok wielkiego strajku włókniarzy, o którym „Kronika" łódzka pisała, że jest on przykładem zaciętości, uporu, wytrwania i niezwykłej solidarności. W dniu 1 maja pochód robotników łódzkich świadczył o zdecydowaniu prowadzenia walki do zwycięskiego końca.

Łódzki poeta Antoni Kasprowicz tak pisze o pochodzie w swym poemacie: „Jutro inna zbudzi się Łódź":

Ściśnięte pięści wystrzelają w górę,
I las sztandarów pochyla się nisko,
A głuchy pomruk, niby o klepisko
Bije w fasady domów, wstrząsa murem
I rażąc ciężkim klekotem stu gromów
Główną, Piotrkowską, Rokicińską, Wodną,
Leci nad miastem, ponad dachy domów
Pieśnią czerwoną, groźną i swobodną!

P. JURIEW

W oknie księgarni

HISTORIA RUMUŃSKIEJ PARTII ROBOTNICZEJ

8 maja 1951 r., rumuński lud pracujący obchodził rocznicę trzydziestolecia powstania Rumuńskiej Partii Komunistycznej. Te trzydzieści lat, były okresem nieprzerwanej walki, prowadzonej przez partię klasy robotniczej pod niezwyciężonym sztandarem Marksa — Engelsa — Lenina — Stalina. O walce tej opowiada wydany ostatnio nakładem „Książki i Wiedzy" krótki zarys historyczny pt. „Rumuńska Partia Robotnicza".

W gminie Pruszków
młodzież i starsi żyją przygotowaniami do wielkiego święta

W całej gm. Pruszków, czy to w spółdzielniach produkcyjnych Okup Wielki, Okup Mały i Zielencice, czy w każdej z 12 gromad wiele mówi się o przygotowaniach do należytego uczczenia 1 Maja.

I nie tylko mówi się, lecz przyśpiesza wykonanie podjętych zobowiązań.

Niezależnie od normalnych prac w polu chłopi z Sycanowa naprawiają nawierzchnię drogi przez wieś, oczyszczają rowy, przeprowadzają walkę z chwastami i ze szkodnikami roślin.

Wrzesiniacy również żwirują drogę gromadzką i wysadzają po obydwu jej stronach smukłe drzewka. Ci, którzy posiadają poletka rzepaku, ramami chwytnymi wyławiają żarłoczne żuczki słodyszka. Po za tym wszyscy bez wyjątku przyśpieszają sadzenie ziemniaków.

— Bo jakeśmy się zobowiązali, że na 1 Maja ma być koniec z sadzeniem, to musi być koniec!

W Rossoszy 83 obecnych na zebraniu gospodarzy i gospodyń podjęło współzawodnictwo z sąsiadami z gr. Wrzesiny.

— Drogę wyreperujemy jeszcze lepiej niż oni, a w sadzeniu ziemniaków też się nie damy wrzesiniakom.

— A ja proponuję jeszcze jedno zobowiązanie — rzekł prezes gromadzkiego koła ZSCh. — Niech każdy z nas o miesiąc skróci termin obowiązkowej odstawy tuczników — zgoda?

I wszyscy bez wyjątku podnieśli ręce.

Mieszkańcy Sięganowa przebudowują mostek na drodze i porządkują drogę. Poza tym zobowiązali się zakończyć sianokosy o tydzień wcześniej niż w roku ub. oraz po żniwach wykonać wszystkie podorywki ściernisk i siew poplonów do 15 sierpnia.

W Marzeninie realizację zobowiązań 1-majowych widać na każdym kroku. Młodzież zbiera złom i makulaturę. Mężczyźni i kobiety pracują przy uporządkowaniu drogi przez wieś, na skwerkach pojawiają się kwiaty.

Również dla uczczenia Święta Pracy gromada podjęła cenne zobowiązania długookresowe, a więc: do 15 maja ukończyć sadzenie ziemniaków, założyć pólka chwytne do walki ze stonką, jak najczęściej przeglądać uprawy ziemniaczane, sianokosy ukończyć przed okwitnięciem traw, zaraz po żniwach rozpocząć omłoty i natychmiast wykonać obowiązkową odstawę zboża, jak najrychlej wykonać podorywki i zasiać poplony, w terminie rozpocząć jesienną akcję siewną, używając tylko ziarna kwalifikowanego, wykopki ziemniaków zakończyć do 28 października, a po ukończeniu wszystkich prac polnych przeprowadzić konserwację wszystkich maszyn i narzędzi rolniczych.

W dniu 1 Maja, poza manifestacją w Łasku, w kilku punktach gminy Pruszków odbędą się akademie oraz zabawy ludowe.

C. M.

Jiri Havel

Mała antologia wierszy 1-majowych

Pierwszy maj

Dziś
wszystkie ulice
stają na baczność uśmiechnięte.
Republiko — robotnicy
sławią w nich radosne święto.
Każdego roku — czerwony goździk,
każdego roku — chustki bordowe.
Lecz inne, niż w tamten czas,
dzisiejsze święto majowe.

Idzie krokiem twardym
towarzysz obok towarzysza,
a jednak idą lekko.

Jest wielki dzień.
Jest pierwszy Maj
twój pierwszy Maj, pięciolatko!

Jest pierwszy Maj
i pieśń wzniesiona
płynie po całym kraju —
„Ojcze, dlaczego dziadek
płacze, gdy pieśni grają?"

„Zrozum, chłopcze,
były czasy inne,
ta pieśń nie brzmiała dawniej jak śpiew.
I wówczas były pierwsze Maje,
lecz lała się wtedy
z ciał robotniczych krew".

Dziś
rośniemy
w dzień Maja wesoły, złoty.
Na pozdrowienie wszystkich, wszystkiemu
szumią sztandary
z sierpem i młotem.

Z czeskiego przełożył
JAN KOPROWSKI

Pierre Courtade

Powrót Maurice Thoreza

Korespondencja z Francji

Paryż, w kwietniu

Powrót Maurice Thoreza ze Związku Radzieckiego, gdzie przebywał na kuracji blisko trzydzieści miesięcy, oczekiwany był ze zrozumiałą niecierpliwością przez masy pracujące i ich partię, Komunistyczną Partię Francji, partię Maurice Thoreza.

Powrót ten wywołał w opinii publicznej poruszenie, które świadczy o znaczeniu i wpływie partii komunistycznej w najszerszych kołach narodu francuskiego.

Prasa i koła najbardziej reakcyjne udzieliły powrotowi Maurice Thoreza tyle uwagi, że stał się on jednym z najważniejszych wydarzeń politycznych ostatnich miesięcy.

W ciągu kilku tygodni setki dziennikarzy czatowało na różnych punktach granicznych, przez które — jak przypuszczano — przejeżdżać będzie sekretarz generalny partii komunistycznej.

Dzienniki i agencje wyznaczyły premie dla dziennikarza, który pierwszy nadeśle najlepsze zdjęcie wyleczonego Thoreza i należy przyznać, że pomijając pewien ton „sensacji" w stylu amerykańskim — wiadomości, jakie ukazały się w prasie burżuazyjnej na temat powrotu Thoreza, były na ogół dość obiektywne.

Jeśli uprzytomnimy sobie, że w tym samym czasie o powrocie z Waszyngtonu panów Bidault i Mayera prasa burżuazyjna zamieściła kilkuwierszowe wzmianki — to musimy dojść do wniosku, iż burżuazja francuska jest do tego stopnia zdezorientowana, że poważną jej troską jest zagadnienie: „Co myślą komuniści? Jakie są zamiary komunistów?"

Tego rodzaju stanowisko świadczy o głębokim rozprężeniu klasy panującej, w której nie ma już mężów stanu, lecz tylko bezbarwni agenci Waszyngtonu, których osoby nie zdolne są do skupienia na sobie uwagi społeczeństwa.

Nie bez powodu najbardziej antykomunistyczne dzienniki poświęcają całe kolumny na drobiazgowe szczegóły prawdziwych lub zmyślonych informacji o zdrowiu Thoreza, o jego mieszkaniu, o jego rodzinie, jak spędza czas itp., itp.

Dzienniki te orientują się, iż wiadomości takie — ścisłe, albo nieścisłe — to „dobry towar".

Wystarczyło popatrzeć jak publiczność wyrywała sobie gazety donoszące o powrocie Thoreza, aby zrozumieć, do jakiego stopnia partia komunistyczna i wszystko, co jej dotyczy znalazło się w centrum zainteresowań społeczeństwa francuskiego.

Fakt ten podkreśla porażkę wszelkich prób odizolowania partii komunistycznej, przedstawiania jej jako element „obcy" w narodzie.

Niewątpliwie wśród milionów Francuzów, dla których powrót Maurice Thoreza był wydarzeniem niezmiernej wagi, bardzo wielu jest takich, w których zapatrywania propaganda antykomunistyczna i antyradziecka wprowadza jeszcze wiele zamieszania.

Lecz tym bardziej znamienne jest ich zainteresowanie dla wszystkiego, co dotyczy partii komunistycznej.

Mimo różnych bzdur, które sączy propaganda wrogów, ludzie ci — świadomie lub podświadomie — porównują komunistów, których znają z działalności na ich terenie i z wystąpień w parlamencie, z administracją państwową, z przywódcami socjal - demokratycznymi, których bezsilność i zgnilizna stały się tak oczywiste, że niesposób tego ukryć.

Przemawiając kiedyś na placu w Noyelle Godau, w osadzie górniczej na północy Francji, gdzie się urodził i gdzie jego stara matka mieszka do dnia dzisiejszego, Maurice Thorez powiedział: *„Jeśli ktokolwiek tutaj ma mi coś do zarzucenia, jakieś słowa krytyki dotyczące mnie osobiście, niech wstanie i powie to otwarcie w obecności wszystkich mieszkańców naszej osady..."* Niewielu znajdzie się polityków burżuazyjnych we Francji, którzy nie obawialiby się takiej próby!...

Dla milionów ludzi we Francji — i to nie tylko dla komunistów — Maurice Thorez jest sekretarzem generalnym partii uczciwości, sekretarzem partii, której przywódcy prowadzą życie zgodne ze swymi poglądami.

Nawet ci, którzy są naszymi przeciwnikami, których karmi się kłamstwami na nasz temat, nawet ci przyznają, że „partia komunistyczna nie jest taką partią, jak inne".

Przywódca ludu francuskiego, człowiek, który pierwszy oświadczył, iż „naród francuski nigdy nie będzie prowadził wojny przeciwko Związkowi Radzieckiemu" swym powrotem do kraju w tym właśnie momencie, gdy wszystkie serca pełne są nadziei na ustalenie pokoju, stworzył pewność, że możliwa jest zmiana polityki.

To właśnie wyczuli reakcjoniści, przyznając mimo woli, iż interesy klasy robotniczej są nierozerwalnie złączone z interesami całego narodu i ze sprawą utrwalenia pokoju.

pod sztandarem Frontu Narodowego

— Przygotowania do centralnej akademii w Łodzi
— Aktorzy o 1 Maja

ŚLEDZĄC przygotowania artystów scen łódzkich do uczczenia Święta Pracy, obserwując od samego niedzielnego ranka ruch w Teatrze im. Jaracza, gdzie te przygotowania się odbywają, bieganinę, przejęte twarze aktorów i pracowników technicznych, słysząc rozmowy i urywki powtarzanych tekstów — postronny obserwator wciągnięty jest mimo woli w atmosferę niecodziennej pracy teatru. Ale teatr i jego ludzie stają się dla niego bliscy i zrozumiali.

Czy sprawia to atmosfera 1-majowa, wspólna troska o najbardziej uroczyste i wspaniałe podkreślenie wagi święta ludzi pracy?

Bezwzględnie tak. A poza tym wchodzi tu w grę jeszcze jeden moment: nowe oblicze teatru i jego ludzi, ich praca związana z pracą całego społeczeństwa, wspólny wysiłek i wspólny cel.

Wczoraj i dziś teatru

AKTORZY, mówiąc o swym udziale w święcie 1 Maja, tak charakteryzują drogę teatru i jego ludzi do tegorocznego 1 Maja:

„Przed wojną istniała tzw. giełda aktorska. W kawiarni przy pół czarnej aktor załatwiał swoje engagement z dyrektorem, który go wykorzystywał, ofiarowując minimum gaży, tłumacząc, że inny aktor — siedzący przy stoliku obok — zgodzi się grać za mniejszą stawkę. W ten sposób odbywała się licytacja i przeciętny aktor nie chcąc być bezrobotnym, musiał się godzić na minimum płacy. Teatr bowiem był przedsiębiorstwem kapitalistycznym, obsługującym burżuazję, pozbawiony był atmosfery pracy ideowej. Pod względem artystycznym — rządził szablon. Z reguły repertuar był oparty na kasowych szlagierach, to znaczy na mieszczańskiej komedii i farsie. Jedynie szczupłe grupy aktorów i reżyserów postępowych, ożywionych potrzebą rzetelnej pracy ideowo - artystycznej, dbały o rozwój kultury teatralnej.

Polska Ludowa zmieniła oblicze teatru. Z roku na rok po odzyskaniu niepodległości teatr coraz lepiej rozumiał swą rolę trybuny społecznej, swe zadanie współtwórcy kultury Polski Ludowej. Festiwal polskiej sztuki współczesnej, zacieśnienie stosunków z teatrem radzieckim — zapoczątkowały nowy okres pracy teatru polskiego — pracy opartej o podstawy realizmu socjalistycznego.

DZIŚ teatr i jego ludzie przestali być odrębną zamkniętą w sobie grupą. Powiązanie ze społeczeństwem i udział w bogatym życiu społeczeństwa budującego socjalizm sprawiły, że aktor ma nową i ważną rolę do spełnienia.

Udział aktorów łódzkich w Święcie Pracy

Co roku teatry biorą udział w centralnej akademii 1-majowej, czy to w sensie reżyserskim czy aktorskim lub organizacyjnym. Poza tym wpływają zobowiązania 1-majowe, tworzą się brygady artystyczne, biorące czynny udział w święcie 1-majowym w Łodzi i województwie. W ramach łączności miasta ze wsią. „SPATIF" (Stowarzyszenie Polskich Artystów Teatru i Filmu) mobilizuje aktorów do pracy agitacyjnej. Aktorzy służą Świętu Pracy swą wiedzą praktyczną i teoretyczną, słowem, scenicznym obrazem, pieśnią. Przed wojną aktor rzadko kiedy pracował społecznie, teatr bowiem nie był jego teatrem, nie dbał o niego, nie opiekował się nim. Zarobek — tylko to wiązało aktora z teatrem. Dzisiaj aktor pracuje dla swojego teatru z oddaniem i poczuciem obowiązku społecznego. Teatr bowiem daje mu możliwość rozwoju, otwiera przed nim szerokie perspektywy pracy dla społeczeństwa i ze społeczeństwem. Aktorzy są częścią świata pracy, coraz silniej zwierającego swe szeregi pod sztandarem Frontu Narodowego.

APROGRAM Frontu Narodowego zapewnia dalszy rozwój naszej kultury, której pracownikami jesteśmy: Rozwiniemy szeroko budownictwo teatrów, kin, muzeów, domów kultury, świetlic i innych ośrodków życia kulturalnego w mieście i na wsi. — Oto słowa z programu Frontu Narodowego, które znajdują nowe potwierdzenie realizacji w projekcie budżetu wygłoszonym na II sesji Sejmu Polskiej Rzeczypospolitej Ludowej.

Przygotowania do wielkiego dnia

Aktorzy łódzcy z entuzjazmem przygotowują wielką imprezę 1-majową. Po raz pierwszy w tym roku współpracują oni z aktorami świetlicowymi, którzy również wezmą udział w centralnej akademii 1-majowej. Cieszymy się z tej współpracy, jest ona bowiem wyrazem dążeń naszych teatrów do ściślejszego powiązania się z masami pracującymi, do trwałego zespolenia się z ofiarną klasą robotniczą Łodzi. Łączą nas bowiem wspólne idee, wspólne cele i w imię ich realizacji strzec będziemy naszej jedności we Froncie Narodowym.

Część artystyczna centralnej akademii

DYREKTOR Teatru im. Jaracza Feliks Żukowski wychodzi z garderoby. Nie można go poznać. Nie można również poznać Seweryna Butryma. Żukowski do złudzenia przypomina Lenina, Butrym — Stalina. Po raz pierwszy w Łodzi w wykonaniu tych doskonałych aktorów ujrzymy i usłyszymy na centralnej akademii 1-majowej dwóch największych ludzi naszej epoki. „OJCOWIE REWOLUCJI" — to tytuł pierwszej części programu artystycznego, przygotowanego według tekstu Wiśniewskiego i Pogodina.

„BUDOWNICZOWIE PLANU 6-LETNIEGO" — to tytuł drugiej części, w której zobaczymy 9 grup różnych zawodów w pochodzie 1-majowym, pokazanym na scenie. 350 osób weźmie udział w tej części programu, przygotowywanego z wielką starannością przez aktorów trzech teatrów dramatycznych, jak również zespołów świetlicowych. Teksty do tej części czerpano z twórczości naszych poetów współczesnych, m. in. Broniewskiego, Brauna, Lewina i Słobodnika. Taniec i śpiew przeplatać będą całość programu, który w tym roku, sądząc z niekompletnych jeszcze informacji i wstępnych prób — wypadnie w rozmiarach i formie dotąd w Łodzi nieoglądanych.

ŁAPIŃSKA, ROGACKI, KWASKOWSKI
aktorzy Teatru im. Jaracza

„Ojcowie rewolucji" — to tytuł I części artystycznej akademii 1-majowej, w której ujrzymy aktorów Feliksa Żukowskiego i Seweryna Butryma w rolach Lenina i Stalina.

Front Narodowy jest jednością wszystkich, którzy gotowi są oddać swe myśli, zapał i siły walce o zwycięskie wykonanie historycznych planów narodowych — planów uprzemysłowienia i wszechstronnego rozwoju Polski.

Front Narodowy

— skupia się wokół klasy robotniczej, która przewodziła narodowi w walce o wyzwolenie, a dziś przewodzi w budowaniu nowego życia,

— opiera się na sojuszu robotniczo-chłopskim,

— wzmacnia coraz ściślejszą więź inteligencji pracującej z klasą robotniczą.

Front Narodowy jest braterską jednością działania partyjnych i bezpartyjnych, związanych wzajemnym zaufaniem, wspólną pracą i walką o lepsze jutro.

Kto staje w szeregach Frontu Narodowego, kto wzmacnia jego jedność i przyczynia się do osiągnięcia jego wielkich i sprawiedliwych celów — jest patriotą.

Wiemy, że nasze zadanie
— to aktywne uczestnictwo w wielkim dziele przebudowy Polski Ludowej
— Literaci łódzcy mówią o swym rocznym dorobku na zebraniu sprawozdawczo - wyborczym
— Szmaglewska, Huszcza i Szuster na czele związku

...Wysiłek twórczy każdego z nas, literatów polskich, w dobrze pojętym interesie narodowym i w swoim własnym powinien być skierowany ku pomnożeniu sił Frontu Narodowego, ku przyśpieszeniu realizacji Planu 6-letniego. Zarówno ilością, jak i zwłaszcza jakością naszych utworów powinniśmy świadomie uczestniczyć w wielkim dziele przebudowy naszego kraju, w historycznym procesie ideologicznego i psychicznego przeobrażania się naszego narodu w naród socjalistyczny".

Powyższe słowa są wyjątkiem z referatu ideologicznego, wygłoszonego przez Mariana Piechala na walnym dorocznym zebraniu Zarządu Oddziału Związku Literatów Polskich w Łodzi, które odbyło się ubiegłej niedzieli.

Na zebraniu złożono sprawozdanie z rocznej działalności Zarządu, dokonano jej wnikliwej krytyki i podsumowano wyniki pracy.

Literaci łódzcy napisali, przełożyli i wydali bądź złożyli w wydawnictwach do druku znacznie więcej niż w okresie poprzednim dzieł oryginalnych, pomimo tego, że stan liczebny Oddziału zmniejszył się w bieżącym roku o kilka osób. W tej chwili w wykończeniu na warsztacie artystycznym, względnie w wydawnictwach, znajdują się **72 pozycje.**

Charakterystycznym dla coraz ściślejszego **powiązania się literatów łódzkich z klasą robotniczą** jest fakt, że **kilkunastu** pisarzy nawiązało **stałą współpracę z różnymi zakładami przemysłowymi Łodzi** w celu zebrania dokumentacji do opracowań literackich. M. in. **Leon Gomolicki** czerpie materiał do swojej powieści o Łodzi — „Barykady" — w Zakładach Przemysłu Bawełnianego im. Marchlewskiego, **Władysław Pawlak** opracowuje powieść **„Ludzie bawełnianej fabryki"**, korzystając z materiałów dostarczanych przez Zakłady im. Dzierżyńskiego. **Edward Szuster** zbiera materiał do powieści z życia łódzkich robotników budowlanych w Zakładach Przemysłu Drzewnego, a **Władysław Rymkiewicz** umiejscowił akcję swej powieści o włókniarzach w Zakładach im. J. Stalina.

Prócz niewątpliwych sukcesów, jakie Oddział Związku ma na swoim koncie notuje się również szereg błędów i niedociągnięć w jego pracy. Jednym z błędów była niedostateczna opieka nad **Kołem Młodych**, następnie nieuregulowana kwestia współpracy z miejscową prasą i radiem. Nie dość ścisła była również współpraca między Zarządem Oddziału a Podstawową Organizacją Partyjną. W związku z tym pod adresem nowego zarządu wysunięto szereg wniosków których realizacja, poparta pomocą ogółu członków Oddziału, pozwoli na zlikwidowanie dawnych błędów.

Seweryna Szmaglewska, znana pisarka i działaczka Łódzkiego Komitetu Frontu Narodowego, wybrana została prezesem Zarządu Oddziału Związku Literatów Polskich w Łodzi.

Jeden z dezyderatów dotyczy twórczości literatów łódzkich i brzmi jak następuje: Otoczyć szczególnymi względami **tematykę łódzką** w twórczości, wysunąć tak aktualne nadal tematy do opracowania literackiego, jak problem pokoju, spółdzielczości wiejskiej, wielkiego budownictwa, młodzieży, współzawodnictwa pracy, 10-lecia powstania Polski Ludowej, dalszej realizacji Planu 6-letniego, dalszego rozszerzania bazy Frontu Narodowego.

Nowowybrany Zarząd Oddziału Łódzkiego Związku Literatów Polskich ukonstytuował się w sposób następujący:

Prezes — Seweryna Szmaglewska, wiceprezesi — Jan Huszcza i Edward Szuster, sekretarz — Igor Sikirycki, skarbnik — Stanisław Czernik, członkowie zarządu — Leon Gomolicki i Stanisław Piętak, zastępcy członków zarządu — Jan Czarny i Wanda Karczewska.

T.

Uroczyste ślubowanie
na wierność Polskiej Rzeczypospolitej Ludowej
składa duchowieństwo woj. łódzkiego

W miastach wojewódzkich trwa od kilkunastu dni składanie ślubowań przez duchowieństwo na wierność Polskiej Rzeczypospolitej Ludowej. Ślubowania te przyjmują od księży przewodniczący Wojewódzkich Rad Narodowych. M. in. ślubowanie takie złożyli już księża woj. stalinogrodzkiego, bydgoskiego, krakowskiego, kieleckiego.

W dniu wczorajszym odbyło się przyjęcie ślubowania od pierwszej, kilkudziesięcioosobowej grupy księży woj. łódzkiego.

Około 70 księży, z czterech powiatów: — łęczyckiego, radomszczańskiego, łowickiego i piotrkowskiego — zebrało się w dużej sali konferencyjnej WRN celem dopełnienia uroczystego aktu ślubowania.

Na wstępie **przewodniczący WRN ob. Horodecki** wygłosił krótkie przemówienie do duchownych.

„Nasza Ojczyzna ludowa— mówił ob. Horodecki — gwarantuje wszystkim swym obywatelom wolność wyznania. Znajduje to m. in. wyraz w Konstytucji Polskiej Rzeczypospolitej Ludowej. Cenieni i pełną opieką otaczani są też wszyscy księża, którzy kierują się polską racją stanu, którym drogie jest dobro naszego narodu. Cenimy wszystkich tych duchownych, którzy wyrośli z ludu — pragną wszystkiego, co dla tego ludu jest najlepszym — szczęścia i rozkwitu naszej ludowej ojczyzny".

Życząc księżom na zakończenie swego przemówienia, dalszej owocnej pracy dla dobra Polski Ludowej — ob. Horodecki stwierdził:

„Chcę zapewnić, że ofiarna i patriotyczna praca duchownych spotka się zawsze z uznaniem mas pracujących oraz organów władzy ludowej".

Duchowni wstają. W uroczystym skupieniu wymawia ją słowa ślubowania...

Po ślubowaniu, w imieniu zebranych, zabrał głos **ks. Jan Wacławiak**, proboszcz parafii Jedlno w pow. radomszczańskim:

„Będziemy usilnie pracować dla dobra narodu, wywiązywać się będziemy jak najlepiej ze swych obywatelskich obowiązków".

W dniu dzisiejszym i jutrzejszym odbędą się dalsze uroczyste ślubowania księży województwa. **(ab)**

W ten sposób uczczą dzień 1 Maja
Zobowiązania pracowników Biblioteki Uniwersyteckiej w Łodzi

Wyrażając swą wolę uczczenia czynem zbliżającego się święta 1 Maja, pracownicy Biblioteki Uniwersyteckiej w Łodzi podjęli szereg wartościowych zobowiązań.

Przede wszystkim pragnąc przyjść z pomocą studentom przygotowującym się do egzaminów w sesji wiosennej, w ciągu maja i czerwca Biblioteka udostępnia Czytelnię Ogólną także w niedziele, w godz. 9 — 14.

Z dniem 1 maja Biblioteka udostępni czytelnikom kartotekę pawłowizmu (część materiałów do opracowywanej bibliografii). W ramach skromnych warunków lokalowych Biblioteka urządzi w kilku gablotach wystawę pt. „Historia święta 1-majowego".

W celu nawiązania bliższej współpracy ze związkami zawodowymi, kółkami racjonalizatorów, bibliotekami i świetlicami przy zakładach pracy, Biblioteka będzie prowadziła poradnictwo bibliograficzne i przygotowywała zestawienia zgodne ze zgłoszonymi zapotrzebowaniami.

Odpowiedzi REDAKCJI

W. Dusiński. — Prosimy o osobiste zgłoszenie się do redakcji celem uzyskania odpowiedzi.

Zygmunt Karolak. — Werbunek do szkół wychowania fizycznego przeprowadzają komisje werbunkowe przy Dzielnicowych Radach Narodowych.

Jeszcze raz: własnymi siłami

Nie tylko w Poznaniu lecz również w Łodzi można znaleźć wzory

Kapitaliści budowali w Łodzi czynszowe kamienice, obliczone na największe dochody z komornego, zaś fabrykanci lokowali robotników w małych ciasnych chałupkach o ciemnych izbach bez wygód i urządzeń sanitarno - higienicznych. Nie dbano o wygląd tych domów, ich stan i warunki mieszkaniowe ludności. W dodatku okupant w fatalnym stanie pozostawił budynki mieszkalne na terenie naszego miasta. Przez 6 lat rządów hitlerowców nie przeprowadzono prawie żadnych kapitalnych remontów z wyjątkiem koniecznych i doraźnych napraw. Niedługo po wyzwoleniu, niemal gremialnie zaczęły przeciekać „sędziwe" dachy, psuć się rynny itp.

Trudno jest 6 Zarządom Budynków Mieszkalnych przeprowadzać na terenie Łodzi — prawie równocześnie — drobne remonty niemal we wszystkich budynkach mieszkalnych. Dlatego na łamach „Dziennika Łódzkiego" w dniu 23. IV. w artykule pt. „Własnymi siłami możemy zapobiec" zaproponowaliśmy — dając za wzór Poznań — utworzenie przy komitetach blokowych, **społecznych brygad remontowych.** Brygady takie, korzystając **z pomocy materiałowej ZBM-ów,** wykonywały by **we własnym zakresie drobne remonty, reperacje dachów i rynien w budynkach mieszkalnych.** Niewątpliwie społeczne brygady spotkają się z daleko idącą **pomocą DRN-ów.**

Na nasze hasło: „Który blok pierwszy zorganizuje takie brygady" — nie czekaliśmy długo. Po trzech zaledwie dniach otrzymaliśmy obszerny list **323 komitetu blokowego,** który opiekuje się nieruchomościami przy ul. Lipowej od Nr 50 do 64. Przy komitecie tym istnieje — (a podobno przy innych komitetach istnieją także, lecz nie przejawiają należytej działalności) — sekcja gospodarcza, której zadaniem jest czuwanie nad bieżącymi remontami w poszczególnych domach, oraz uświadamianie — łącznie z komitetami domowymi — wszystkich mieszkańców o konieczności utrzymywania domów i mieszkań w stanie zdatnym do użytkowania.

W ciągu dwu lat, dzięki pomocy władz terenowych i zapobiegliwości sekcji gospodarczej kom. blok 323 — domy przy ul. Lipowej 50, 52 i 56 przyłączono do sieci wodociągowej i kanalizacyjnej, wyremontowano dachy staraniem mieszkańców z materiałów otrzymanych z ZBM. Dom przy ul. Lipowej 58, zamieszkały przez 106 rodzin generalnie odremontowano i podłączono do sieci wodociągowej, ale przedsiębiorstwo remontowe nie ukończyło naprawy pralni.

Mieszkańcy tych domów podjęli **w czynie 1-majowym** następujące zobowiązanie: **we własnym zakresie wyreperować wszystkie dachy domów, choćby o najmniejszych zaciekach i posmołować je. Aby utrzymać mieszkania i budynki w stanie całkowicie zdatnym do użytkowania, otoczyć specjalną troską budynki, nie dopuszczać do ich zniszczenia, piętnować lekceważący sposób użytkowania urządzeń sanitarnych, klatek schodowych, piwnic i strychów.** Naprawy konserwacyjne i zabezpieczające przeprowadzić we własnym zakresie. **Mieszkańcy wszystkich 6 budynków zobowiązali się uporządkować i skopać trawniki oraz ogródek.** Nad wykonaniem tych zobowiązań czuwa stale sekcja gospodarcza komitetu blokowego 323.

Niewątpliwie na terenie Łodzi są powołane do życia podobne sekcje przy komitetach blokowych, które przejawiają mniej lub bardziej wzmożoną aktywność. Tym wszystkim sekcjom gospodarczym może posłużyć za wzór praca komitetu blokowego 323. Przy większej aktywności działaczy komitetów domowych i blokowych można wiele zrobić.

Sk.

Wykład radzieckiego ekonomisty prof. M. D. Lepiechowa

W dniu 27 kwietnia 1953 roku przybył do WSE w Łodzi prof. radziecki M. D. Lepiechow, specjalista ekonomiki handlu.

W związku z tym w dniu 30 kwietnia 1953 roku o godz. 16 w auli Wyższej Szkoły Ekonomicznej w Łodzi, ul. Armii Ludowej 3-5 prof. Lepiechow wygłosi wykład pt. „Koszty handlowe i drogi ich obniżania", na który to wykład zaprasza się aktyw gospodarczy Łodzi.

Wystawa prac plastyków - amatorów

Wojewódzki Dom Kultury w Łodzi ogłosił w związku z III Kongresem Zw. Zaw. konkurs prac amatorów plastyków z terenu Łodzi i województwa.

Wystawa wojewódzka zostanie otwarta w dniu 2 maja 53 roku na terenie WDK — najlepsze prace będą przesłane do CRZZ na ogólnokrajową wystawę.

Termin nadsyłania prac (do WDK Łódź, ul. Traugutta 18, II p.) upływa z dniem 30 kwietnia 1953 r.

Zaopatrzenie w opał

W dniu 31 marca rb. zakończono akcję normowanego zaopatrzenia ludności w opał na rok 1952-53. Ludność m. Łodzi może obecnie na bieżące potrzeby — o ile przydział węgla był nie wystarczający — nabywać w detalicznych składach węgiel lub koks na poczet dodatkowego przydziału poza normami w wysokości 20 proc. na rok 1954.

Oprócz tego hurtowe składy Okręg. Przedsiębiorstwa Handlu Opałem rozpoczęły nienormowaną sprzedaż — bez ograniczenia **węgla brunatnego w cenie 63 zł za tonę**

Oprócz tego na składach tych można nabywać dla potrzeb kuchennych **muł węglowy w cenie 66 zł. za tonę.** Muł ten znajduje praktyczne zastosowanie przy podsycaniu palenia węglem kamiennym.

W ciągu maja br. podany zostanie do wiadomości termin normowanego zaopatrzenia ludności w węgiel kamienny i koks na rok 1953-54. **(s)**

WTOREK
28
KWIECIEŃ
DZIŚ
Pawła
JUTRO
Hugona

WAŻNE TELEFONY
Pogot. Ratunkowe 254-44
Straż Pożarna 8
Kom. Miejsk MO 253-60
Miejski Ośr. Infor. 159-15

DYŻURY APTEK

Apteki: nr 1 (Pabianicka 56), nr 11 (Piotrkowska 127), nr 12 (Przejazd 59), nr 43 (Zielona 28), nr 14 (Wschodnia 54), nr 36 (Limanowskiego 37).

AS nr 41 (Al. Kościuszki 48) — dyżuruje codziennie.

DYŻUR POŁOŻNICZO-GINEKOLOGICZNY

Dziś dyżuruje całą dobę szpital im. dr H. Wolf — ul. Łagiewnicka 34.

CO? GDZIE? KIEDY?

TEATRY

NOWY (Więckowskiego 15) nieczynny.
POWSZECHNY (Obr. Stalingradu 21) g. 19 **„Ludzie z naszej ulicy".**
IM. ST. JARACZA (Jaracza 27-29) godz. 19 **„Dyrektor".**
MAŁY (Traugutta nr 1) g. 19.15 — **„Domek trzech dziewcząt"**
MUZYCZNY (Piotrkowska 243) g. 19.15 **„Kraina uśmiechu"**
„PINOKIO" (Kopernika 16) g. 17 **„Skarb na pustkowiu"**
„ARLEKIN" (Piotrkowska 152) g. 17 **„Aladyn 1001".**
WYSTAWA poświęcona pamięci F. Dzierżyńskiego (Łódź, Piotrkowska 232, telefon 246-21) czynna codziennie (z wyjątkiem czwartków) od godz. 10 do 18.

KINA

BAŁTYK (Narutowicza 20) **„Cesarski piekarz" II ser** dod. **„Kolejarskie słowo"** g. 14, 16, 18, 20 dozw. od lat 18
GDYNIA (Przejazd nr 2) Program filmów dokument. i kult.-oświat. **„Oszczędzajmy lasy" „Świat w soczewce", „Po prostu kość", „Wieliczka". PKF 17-53** g. 18, 19, dozw. od l. 7 **„Dusze czarnych"** g. 20 dozw. od lat 7. Progr. dla najmłod.: **„Konik Garbusek"** g. 16 17, dozw. od lat 7.
MŁODA GWARDIA (dla młodzieży, Zielona 2) **„Nikt nic nie wie"** — dod. **„Człowiek, którego kochamy",** g. 16 18 20, dozw od lat 14.
MUZA (Pabianicka 173) **Śluby kawalerskie"** dod. **„Człowiek którego kochamy",** g. 18, 20 dozw. od lat 12.
PIONIER (Franciszkańska 31) **„Zwycięski powrot"** g. 17 19, dozw. od lat 12.
POLONIA (Piotrkowska 67) **„Cesarski piekarz" I ser.** dod. **„Dzieci Stalingradu"** g. 16 18 20 dozw. od lat 18.
PRZEDWIOSNIE (Żeromskiego 74) **„Wiejski lekarz"** g. 18, 20, dozw. od lat 12.
1 MAJA (dawniej Robotnik, Kilińskiego 176) **„W pogoni za sławą"** dod **„1 Maja 1952 w Warszawie",** g. 17 19 dozw. od lat 7.
REKORD (Rzgowska 2) **„Cud w Mediolanie"** dod. **„Zbieramy maku laturę"** g. 18 20 dozw. od lat 14.
ROMA (Rzgowska 84) **„A po sobocie jest niedziela"** dod. **„Droga racjonalizatora"** g. 17,45 20.15 dozw. od lat 12.
SOJUSZ (Nowe Złotno) **„Małżeństwo aktorki"** dod. **„Od wełny do ubrania"** g. 18.30 dozw. od lat 14.
STYLOWY — nieczynne z powodu remontu
SWIT (Bałucki Rynek 1) **„Nauczyciel"** dod. **„Czy wiecie że... 3-52"** g. 18 20 dozw. od lat 12.
TATRY (Sienkiewicza 40) **„Drużyna"** g. 16 18 20 dozw. od lat 7.
WISŁA (Przejazd nr 2) **„Trzy opowieści"** g. 16 18 20 dozw. od lat 7.
WŁÓKNIARZ (Próchnika 16) **„Trzy opowieści"** g. 16 18 20 dozw. od lat 7.
WOLNOŚĆ (Napiórkowskiego 16) **„Jutro będzie się wszędzie tańczyć"** g. 16 18 20, dozw. od lat 7.
ZACHĘTA (Zgierska 26) **„Kwiat miłości"** dod. **„X raid tatrzański"** g. 18 20 dozw. od lat 14.
KINO DWORCOWE — **„Natchnienie". „Czas decyduje". „Czy wiecie że... 1-51". PKF 16-53** g. 16, 17, 18, 19 20, 21, 22 dozw. od lat 7

Pracownicy poszukiwani

Pianistę, majstra na farbiarnię, majstra do przędzalni na selfaktory, sprzątaczki i robotników gospodarczych zatrudni natychmiast **Fabryka Pluszu i Dywanów im. Tadka Ajzena w Łodzi ul. Kilińskiego 102.** Zgłoszenia osobiste przyjmuje Dział Personalny. 1172-K

Pracownika na stanowisko głównego mechanika poszukuje **Spółdzielnia Pracy Chemików „Argon".** Zgłoszenia osobiste w biurze przy ul. Piramowicza 10 codziennie od godz. 7—9.

Palaczy, tkaczy na krosna angielskie i smarowników pędni zatrudnią natychmiast **Zakłady Przemysłu Wełnianego im. Andrzeja Struga Łódź, ul. Sienkiewicza 70-72.** Zgłoszenia osobiste przyjmuje Dział Personalny. 1137-K

Pracowników z długoletnią praktyką na stanowisko kierownika działu finansowego oraz kierownika działu inwestycji poszukują od zaraz **Ozorkowskie Zakłady Przemysłu Zgrzebnego.** Reflektuje się jedynie na siły wysokokwalifikowane. Zgłoszenia osobiste przyjmuje Dział Personalny. Ozorków ul. 18 Stycznia nr 25-31. 1135-K

Kierownika Działu Montażu Mech.-Optycz., inżyniera lub technika B. H. P. z praktyką, majstra lub brygadziste oddz. obróbki szkła, rzemieślników do obróbki szkła techn., tokarzy precyzyjnych-frezerów-szlifierzy do obróbki mechanicznej na okrągło, ślusarzy precyzyjnych, tokarzy na rewolwerówki z praktyką, ostrzarzy na narzędzia, zaopatrzeniowców z praktyką, techników planowania warsztatowego z praktyką zatrudni natychmiast **Dyrekcja Łódzkich Zakładów Kinotechnicznych w Łodzi ul. Nowotki 41.** Zgłoszenia przyjmuje Dział Kadr.

Ogłoszenia drobne

LEKARZE

Dr KOWALSKI specjalista skórno - weneryczne 4—7 Piotrkowska 175

RENTGEN prześwietlenia klatki piersiowej żołądka 8—9 16—17 Obr Stalingradu 76

Dr WOŁKOWYSKI specjalność skórno-weneryczne 4—6. Wschodnia nr 57. (4186-G

Dr ZAURMAN specjalista skórne, weneryczne 8—9.30, 4—6. Narutowicza 2 (5219-G

Dr LASZEWSKI skórne weneryczne 17—19.30 Armii Ludowej 27 róg Narutowicza

Dr Jadwiga ANFOROWICZ skórne, weneryczne, kobiece 15—19 — Próchnika 8

Dr REICHER specjalista weneryczne skórne płciowe (zaburzenia) Piotrkowska 14 czwarta—siódma (4552-G

Dr KUDREWICZ specjalista weneryczne skórne 8—9.30, 3—5 Piotrkowska 108 (4892-G

Dr PIWECKI wewnętrzne płuca, serce 3—7 Piotrkowska 85 (5243-G

Dr SIENKO specjalista skórno-weneryczne 4—6 Kilińskiego 132

Dr BIBERGAL specjalista skórne, weneryczne 4—6 Piotrkowska 134

Dr ŁUKIEWICZ specjalista skórnych, wenerycznych Wólczańska 4

Dr WOYNO specjalista chorób skórnych, wenerycznych, — zaburzenia płciowe. Nowotki 7, front, 10—11, 16—18.

KUPNO — SPRZEDAŻ

KUPONY garniturowe płaszczowe, sukienkowe z paczek PKO kupuje — sprzedaje sklep z samodziałami Piotrkowska 120

WAGI wypożyczanie niemowlęcych naprawa — stemplowanie, kupno połamanych. Piotrkowska nr 9. (4847-G

DUŻY wybór obrazów Sprzedaż hatalna „Bazar" Łódź, Sienkiewicza 67 (4994-G

SPRZEDAM doczepkę sportową (motocyklową) Dzwonić 208-66.

OPEL Kadet z licznikiem sprzedam. Orla 9, m. 3. (5058-G)

SPRZEDAM pianino — Kerntopf w bardzo dobrym stanie. Wiadomość: Pabianice, Warszawska 33, m. 1.

MOTOCYKL BMW 350 cm (stan dobry) sprzedam, ul. Piotrkowska 20 m. 25 od godz. 10.

ZAOFIAROW. PRACY

POTRZEBNA pomoc domowa. Pl. Komuny Paryskiej 3, m. 10 w godzinach 16—20.

POTRZEBNA pomoc domowa z referencjami Narutowicza 35—5

POTRZEBNA starsza samotna gosposia od zaraz Kolej Obwodowa, Franciszkańska 2 (5401-G)

POTRZEBNA gosposia lub pomoc domowa. Referencje konieczne Ul Świerczewskiego 25, m 6 (5494-G

POTRZEBNA pomoc domowa Warunki dobre Łódź, Wieckowskiego 12 m. 18 Danuta Piotrkowska. (5581-G)

Maszynę do liczenia
4-ro działaniową elektryczną, nowoczesną w dobrym stanie najchętniej firmy **«FACIT» lub «REINMETALL»**
zakupią
Północno-Łódzkie Zakłady Przemysłu Pasmanteryjnego Łódź, ul. Srebrzyńska 42

W kolekturze nr. 829 M.H.D.
w Pabianicach
ul. Armii Czerwonej 25
PADŁA jedna z głównych **wygranych zł.**
75.000 na numer 20164
w 4 dniu ciągnienia IV rzutu 6 Loterii Państwowej

Zakłady Przemysłu Dziewiarskiego im. EMILII PLATER
Łódź, ul. Wólczańska nr. 66
przypominają, że stosownie do uchwały Rady Państwa i Rady Ministrów z dnia 14 12. 1950 roku wszelkie zażalenia i odwołania załatwia dyrektor lub jego zastępca **w poniedziałki od godz. 15 do 17.** Jeśli w poniedziałek przypada dzień wolny od pracy dniem przyjęć jest najbliższy dzień powszedni tygodnia. 1164-K

Maszyny do pisania i liczenia
zużyte, nawet połamane
zakupi na części zamienne
Spółdzielnia Pracy Mechaników
Łódź, ul. Piotrkowska 79, tel. 115-36.

CHINOSYTH tabletki
Przy zmiennej i chłodnej pogodzie w razie przeziębienia chronią przed jego następstwami.
DO NABYCIA W APTEKACH I DROGERIACH M.H.D.

LOKALE

ZAMIENIĘ 2 duże pokoje, kuchnia, słoneczne, wygody, I piętro, śródmieście na 1 pokój, kuchnia, wygody, śródmieście. Dzwonić godz. 17—19. tel 120-61.

ZAMIENIĘ pokój z kuchnią na parterze na jakiekolwiek mieszkanie z ogrodem owocowym. — Dzielnica obojętna. Oferty Biuro Ogłoszeń Piotrkowska 96 „4762".

WARSZAWA — centrum zamienię pokój z kuchnią (wspólny przedpokój), wygody na pokój z kuchnią lub dwa nowoczesne w Łodzi, pożądana dzielnica willowa. Oferty „7765" Biuro Ogłoszeń Warszawa, Marszałkowska 3-5.

ZAMIENIĘ dwa pokoje z kuchnią w Kolumnie na mniejsze w Łodzi. Oferty składać Biuro Ogłoszeń Piotrkowska 96 „5029". (5029-G)

ZAMIENIĘ 2 pokoje oddzielne piękne, śródmieście na pokój z kuchnią. Oferty składać Biuro Ogłoszeń Piotrkowska 96 „5035" (5035-G)

ZAMIENIĘ 2 pokoje, kuchnia, wygody Gdańsk na podobne w Łodzi — Wiadomość Wrzeszczaperów 17—2.

ZAMIENIĘ 2 pokoje z kuchnią słoneczne — ogródek na Radogoszczu na takie samo lub większe w mieście. Tel 181-66 od godz. 12—18

ZAMIENIĘ pokój duży słoneczny na pokój z kuchnią i wygodami słoneczny. Kilińskiego 15 m 7a (5176-G

ZAMIENIĘ 3 pokojowe mieszkanie gaz. centralne, łazienka na podobne w okolicy Radiostacji Dzwonić tel 115-36

RÓŻNE

ODŚWIEŻAM farbuję obuwie płaszcze, torebki Piotrkowska 9, lewa oficyna (5400-G

PRACOWNIA kożuchów przyjmuje kożuchy do reperacji i odnawiania Jaracza 13

FOTO-KOPIE dokumentów szybko, solidnie wykonuje Zakład Fotograficzny Narutowicza 8 (trzy) tel. 216-53.

PARYŻANKA Artystyczna Cerownia naprawia garderobę bez śladu. — Więckowskiego 6—5

NAUKA I WYCHÓW

MASZYNOPISANIA, stenografii biurowej (początkowe, wyższe) kursy rozpoczniemy Zapisy — Kursy Stowarzyszenia Stenografów i Maszynistek Kilińskiego 50, Piotrkowska 83 (1093-K

KURS maszynopisania w godzinach przedpołudniowych oraz kurs księgowości w godzinach popołudniowych rozpoczyna dnia 4 maja 1953 r Ośrodek Państwowych Kursów Księgowości i Maszynopisania Łódź Rybna 15. tel. 205-65

3-MIES. kurs nowoczesnego kroju i modelowania IPR Czerwona 8 Zapisy codziennie od godz 8 do 14 poniedziałki wtorki, środy od 8 do 21 (1062-K

KURSY samochodowe — przyjmują zapisy. Łódź Wólczańska 27 (1080-K

SEKRETARIAT Ośrodka Politechnicznych Kursów Adm.-Gosp. IPR. Andrzeja Struga 4. tel. 217-19 wznowił zapisy na kurs maszynopisania i księgowości II stopnia, rozpoczynające się od maja. (1168-K)

ZGUBY

UNIEWAŻNIAM zagubioną pieczątkę o brzmieniu „Mica Cz. Kowalewski Łódź, ul. Romana nr 14"

ZGUBIONO kartę meldunkową i pokwitowanie Edward Głowacki o raz ankietę na nazwisko Zofia Malewska Hajzd

ZGUBIONO kartę meldunkową Teresa Bachowicz, Jaracza 41, m. 11

ZGUBIONO odcinek karty rejestracyjnej i kartę meldunkową Pawłowska, Radomsko.

ZGUBIONO kartę meldunkową na nazwisko Jan Jankowski, Jaracza nr 38. (5027-G)

ZGUBIONO kartę meldunkową na nazwisko Aleksandra Drzewosz, Tarnopolska 11.

SKRADZIONO kartę meldunkową i pokwitowanie na złożone dokumenty Cecylia Kwiatkowska, Zakątna 65—17.

ZGUBIONO wejściówkę fabryczną na nazwisko Krystyna Strzelczyk.

ZGUBIONO świadectwo ukończenia szkoły elektrycznej na nazwisko Czesław Okrój zam. w Łodzi ul Sanocka 29.

SKRADZIONO kartę meldunkową na nazwisko Józefa Jerzyk, Łódź, ul. Lipowa 61.

ZGUBIONO wejściówkę fabryczną na nazwisko Maria Świniarska, zam. Łódź, ul. Jana Krasickiego 7. (5036-G)

ZGUBIONO legit. służbową nr 8179 wyd. przez PWRN w Łodzi na nazwisko Bożenna Kuchta Łódź Piotrkowska 121.

ZGUBIONO dowód osobisty Maria Górecka Obr. Stalingradu 70. m. 26.

ZGUBIONO legit. szkolną na nazwisko Zofia Brzezińska. (5059-G)

ZGUBIONO wejściówkę fabryczną Maria Kaczmarek Warzywna 7—2.

ZGUBIONO kartę meldunkową na nazwisko Niewadzi Henryk Żelitowskiego 58—4

ZGUBIONO kartę meldunkową wyd. przez GRN w Strzelcach oraz inne dokumenty na nazwisko Stanisław Piotrowski zam. wieś Sójki pow. Kutno. (5472-G)

WYDAJE INSTYTUT PRASY „CZYTELNIK"
Redakcja i Administracja Łódź ul Piotrkowska 96, tel Centrala 283-00 Red. nacz. 125-64 godz przyj. 2—12 Sekretarz odpow 204-75 godz przyj. 10—12. Dział gospodarczy 283-00 wewn 36 oraz 228-32 dział sportowy 208-95 dział kult 141-10 dział miejski 43-80 i 283-00 wewn 37 dział listów i korespondentów 283-00, wewn 40 i 114-32
Redakcja rękopisów nie zwraca za treść i terminy ogłoszeń nie bierze odpowiedzialności.
Dział ogłoszeń Piotrkowska 96 tel 111-50 i 114-75 czynny 8—16 w soboty 8—14
Cena w prenumeracie pocztowej 8 zł miesięcznie
REDAGUJE KOLEGIUM REDAKCYJNE

Kiszka
w dobrej formie

Nasz najlepszy krótkodystansowiec Kiszka znajduje się obecnie w dobrej formie. Kiszka startował ostatnio w zawodach zorganizowanych z okazji biegów narodowych.

Kiszka w biegu na 100 m uzyskał dobry czas 10,7.

Po mistrzostwach szachowych

Odbył się w Łodzi w Młodzieżowym Domu Kultury finał mistrzostw szachowych szkolnictwa zawodowego.

Zgromadził on 21 zespołów, które przedarły się przez gęste sito eliminacji rejonowych, od podokręgowych, okręgowych i międzyokręgowych. Spotkały się najlepsze drużyny z całego kraju, aby walczyć o zaszczytny tytuł mistrzowski.

Po zaciętych czterodniowych bojach ostateczna klasyfikacja przedstawia się następująco:

ZASADNICZE SZKOŁY ZAWODOWE

1) Dębice 21 pkt., 2) Świętochłowice 20 i pół pkt., 3) Stalinogród 16 i pół pkt., 4) Gdańsk 14 i pół pkt., 5) Kętrzyń 7 i pół pkt.

TECHNIKA

1) Finansowe Racibórz 16 pkt., 2) Budowlane Gdańsk 11 i pół pkt., 3) Przem. Włókien. Łódź 11 pkt., 4) Cukrownicze Toruń 9 i pół pkt.

Wszystkie zespoły otrzymały dyplomy, zwycięskie drużyny i wyróżnieni zawodnicy liczne nagrody.

Podkreślić należy wysoki poziom gry i ambicję zawodników.

Za dwa dni start Wyścigu Pokoju

W Bratysławie pada deszcz

Wczoraj nasi kolarze trenowali bez defektów

(J. Liszkiewicz telefonuje z Bratysławy)

W Bratysławie pada deszcz, ale jest ciepło. W parkach kwitną bzy i jabłonie.

Mamy nadzieję, że w dniu startu pogoda będzie piękna i szosa sucha. Na tym najbardziej nam zależy.

W hotelu „Carlton" znajdują się już kolarze z NRD, Norwegii, Francji, Finlandii, Węgier i Rumunii. Pozostałe ekipy przyjechać mają we wtorek.

Ze starych znajomych w drużynie Polonii Francuskiej jest tylko Kuźnicki, z którym rozmawialiśmy serdecznie. Mówi on, że koledzy jego w wyścigach organizowanych we Francji odnieśli szereg cennych sukcesów, a specjalną uwagę zwraca na Pawlisiaka. Ma to być kolarz typowo etapowy, który jest bardzo wytrzymały i umie finiszować. Asem drużyny jest Radowicz.

W poniedziałek rano odbyliśmy trening na dystansie 100 km. Ku naszej wielkiej radości żaden z nas nie potrzebował zsiadać z roweru by zmieniać gumę. To wielka zasługa naszego trenera Michalaka, który potrafił z dostarczonych nam gum dobrać najlepsze na których ostatecznie będziemy startować. Tempo nie było zbyt ostre.

Nie wiemy jeszcze jakie mieć będziemy numery startowe, ale chyba już w środę wydany zostanie oficjalny program zawodów z listą startujących kolarzy. Codziennie przybywają nowi goście. Łatwo ich po ubiorach i rowerach rozpoznać.

Mieszkańcy Bratysławy chcą nam uprzyjemnić, w miarę ich możliwości, pobyt w ich stolicy. Codziennie odwiedzają nas robotnicy fabryki „Gumon", którzy nam patronują.

Nawiązujemy przyjacielskie stosunki z kolarzami innych państw. Wszyscy wyrażają wielką dumę i radość, że będą mogli brać udział w Wyścigu Pokoju, imprezie — pod tak pięknym i bliskim każdemu hasłem.

Heinrychówna zajęła czwarte miejsce

W indywidualnych mistrzostwach Polski w tenisie stołowym pierwsze miejsce zajęła Szmidtówna. Wicemistrzynią została Skoratowicz. Trzecie miejsce zdobyła Kosicka.

Obie łodziankі Heinrichówna i Guzikówna zakwalifikowały się do spotkań finałowych. Pierwsza z nich zajęła czwarte miejsce, a druga piąte.

W rozgrywkach drużynowych zespół łódzkiego Włókniarza pokonał drużynę Spójni z Otmachowa.

Po pierwszym starcie

Chociaż było chłodno, to jednak i na boiskach, placach i w parkach zebrała się we wszystkich wyznaczonych punktach młodzież by startować w Biegach Narodowych.

Na terenie Łodzi w pierwszym terminie wzięło udział — w biegach przeszło 12 tysięcy zawodników. Najliczniej stawiła się na start młodzież szkolna i akademicka. Dobrze zorganizowane były biegi przez Spójnię, Start, oczywiście Zryw i przez Włókniarza.

Wśród startujących widzieliśmy wielu popularnych zawodników z mistrzem sportu Pawlakiem na czele. Gremialnie biegali również bokserzy z Anielakiem i Jaskułą na czele. Na starcie nie zabrakło również działaczy sportowych.

Na terenie województwa łódzkiego startowało ponad 32 tysiące zawodników.

Zaraz padnie komenda. Akademiczki Uniwersytetu Łódzkiego wybiegną ze startu by walczyć na trasie w Parku Ludowym. Biegi Narodowe cieszyły się wśród akademików wielkim powodzeniem

4:3 w podnoszeniu ciężarów

W rozegranym w Warszawie meczu Polska — NRD w podnoszeniu ciężarów drużyna Polski pokonała zapaśników NRD 4:3.

W sumie wszystkich trójbojów drużyna nasza uzyskała 2152,5 kg, a zespół NRD — 2085,5 kg.

W wadze koguciej Franc pokonał Pośpiecha. W wadze piórkowej Dziedzic wygrał z Misko. W wadze lekkiej Fus (Polska) pokonał Schultza. W wadze średniej Franke zdobył punkty walkowerem z powodu nadwagi Becka. W wadze półciężkiej Leopold (NRD) wygrał V. O.

W wadze lekkociężkiej Rogulski pokonał różnicą 30 kg Ludwiga. W wadze ciężkiej Lorenz pokonał Wituckiego.

Tułecki rekordzistą Łodzi

Do programu zawodów lekkoatletycznych wprowadzona została oficjalnie mało popularna dotychczas konkurencja, a mianowicie, bieg na 200 m przez płotki.

Ostatnio właśnie w czasie kontrolnych zawodów lekkoatletycznych Włókniarza zawodnicy postanowili zmierzyć swe siły na tym dystansie.

Tułecki uzyskując czas 27,1 ustanowił nowy rekord okręgu. Czas lepszy od poprzedniego rekordu uzyskał również Iwaniec 28,3. Poprzedni rekord wynosił 28,8 i należał do Marczewskiego.

Czas Tułeckiego jest o 0,7 sek. gorszy od rekordu Polski na tym dystansie.

Nasi przeciwnicy w dobrej formie

Piłkarze CSR sami widocznie nie spodziewali się, że potrafią odnieść tak wspaniały sukces, jakim jest zwycięstwo w oficjalnym meczu międzypaństwowym CSR — Włochy. Spotkanie to zakończyło się wynikiem 2:0 dla drużyny, która w Pradze i we Wrocławiu spotka się z piłkarzami Polski.

Piłkarze CSR wykazali dobra dyspozycję strzałową i zaskoczyli graczy włoskich szybkością.

Zabłocki i Pawłowski
doszli do finału w Gandawie

W Gandawie zorganizowany został międzynarodowy turniej szermierczy. W zawodach tych udział między innymi wzięli również szermierze Polski.

Zabłocki i Pawłowski zajęli ostatecznie piąte miejsce. Mistrzem turnieju został Gerevich przed Kovacsem.

Mistrzowie szkół przy siatce i pod koszem

W dniu wczorajszym zakończone zostały mistrzostwa szkół średnich w koszykówce i siatkówce męskiej i żeńskiej jako jeden z etapów przygotowań do I Spartakiady Szkół Ogólnokształcących. Czterotygodniowe zmagania wykazały podniesienie się poziomu reprezentacji szkolnych w koszykówce, natomiast słabszy poziom niż w ubiegłych latach w piłce siatkowej zarówno żeńskiej jak i męskiej.

Po raz pierwszy w historii mistrzostw szkół średnich nie doszła do finału drużyna VII TPD. Wyróżniły się H. Turkówna z X TPD i Irena Cent z VI PGL.

W koszykówce żeńskiej mistrzostwo szkół średnich zdobyła drużyna Liceum Pedagogicznego I.

Niestety poza drużyna Liceum Pedagogicznego, która może nawiązać już walkę (pomimo, że startują same juniorki) z czołowymi drużynami zrzeszeniowymi Łodzi — pozostałe pomimo ambitnej gry dzieli poważna różnica w poziomie. Wśród zawodniczek wyróżnić należy Sochacką z Liceum Pedagogicznego — wybitny talent, J. Chłodzińską z X TPD — posiadającą doskonałe warunki fizyczne i Lucynę Stasiak z VI TPD.

W siatkówce męskiej niespodzianką było niezakwalifikowanie się do finału drużyny byłego mistrza III szkoły TPD.

W koszykówce męskiej, przy rozgrywkach stojących na wysokim poziomie z tradycyjnej „wojny" pomiędzy XV PGL i I PGL, w tym roku zwycięsko wyszła drużyna I PGL.

Wyróżnili się: Dziewulski — I PGL i Stadnicki — XV PGL. PGL.

Podkreślić należy poważny wkład pracy nauczycieli wf Janiny Subocz (X TPD) i Stanisława Subocz (I PGL), którzy wprowadzili po dwie drużyny do finału. Jerzego Karskiego (Lic. Pedagogiczne I), który przygotował bardzo dobrze pod względem technicznym drużynę koszykówki żeńskiej (dziewczęta nie należą do żadnego klubu).

Również wyróżnić należy nauczycieli wf. Musiałową (V TPD), Nicpona (XV PGL) i Kuroczkina B. (VI TPD) za pracę włożoną do przygotowań drużyn do rozgrywek finałowych.

Koczewski błysnął formą

Na meczu ligi międzywojewódzkiej Koczewski z Kolejarza łódzkiego błysnął jeszcze raz swoim wielkim talentem sportowym strzelając Spójni tomaszowskiej trzy bramki. Kolejarz wygrał ostatecznie 3:1.

Wyniki spotkań ligi międzywojewódzkiej przedstawiają się następująco:

Spójnia Tomaszów — Kolejarz Łódź 1:3

Włókniarz Pabianice — Widzew 3:1

KS Częstochowa — Stal Starachowice 2:1

Gwardia Łódź — Unia Piotrków 2:0

LZS Suchedniów — Ogniwo Częstochowa 3:4

Stal Skarżysko — Włókniarz Radom 1:5.

Tabela przedstawia się następująco:

1.	KS Częstoch.	6	10	12:4
2.	Włókn. Pab.	3	10	16:7
3.	Kolejarz Ł.	6	9	11:5
4.	Ogniwo Częst	6	8	15:11
5.	LZS Suchedn.	6	7	16:12
6.	Stal Starach	6	5	12:9
7.	Spójnia Tom.	6	5	11:9
8.	Włókn. Rad.	6	5	10:11
9.	Widzew	6	4	10:15
10.	Stal Skarżysko	6	4	8:14
11.	Gwardia Ł.	6	3	11:23
12.	Unia P.	6	2	6:12

Konarzewski wygrał w Krakowie

W Krakowie rozegrany został mecz bokserski o awans do I Ligi bokserskiej między miejscową Gwardią a Gwardią ze Słupska. Spotkanie to zakończyło się zwycięstwem bokserów Krakowa 14:6.

W drużynie Słupska walczył mistrz Polski Zygmunt Konarzewski, który wygrał z Graffem.

Bokserzy Gwardii krakowskiej zakwalifikowali się ostatecznie do I Ligi.

Piłkarze Włókniarza pokonali ligowców

Piłkarze łódzkiego Włókniarza pokonali drużynę I Ligi Budowlanych z Gdańska. Mecz ten wykazał, że nasi gracze w spotkaniach towarzyskich grają znacznie lepiej niż w meczach gdy chodzi o zdobywanie punktów.

W każdym razie zwycięstwo 4:0 z Budowlanymi napawa nas nadzieją, że może minął już kryzys w drużynie i gdy nadejdzie termin rozgrywek mistrzowskich, Włókniarz nie będzie oddawać tak hojnie punktów.

Brajter kontuzjowany

Prawy łącznik Brajter został kontuzjowany na treningowym meczu w Stalinogrodzie przed ustaleniem reprezentacji Polski na mecz z CSR.

Reprezentacja Polski pokonała reprezentację Stalinogrodu 3:2. Bramki dla zwycięzców zdobyli: Alszer i Kohut dwie.

WIELKI Konkurs „Dziennika"

W związku z Wyścigiem Pokoju, którego start nastąpi 1 maja w Bratysławie Redakcja „Dziennika Łódzkiego", zdając sobie sprawę z kolosalnego zainteresowania przebiegiem walki kolarzy na przeszło 2000 km trasie wśród swoich czytelników postanowiła ogłosić konkurs.

Warunki konkursu podane zostaną jutro. Dziś natomiast możemy zapewnić, że dla zwycięzców konkursu przewidziane są cenne nagrody.

Aby mieć jak największe szanse w konkursie czytelnicy nasi powinni dokładnie czytać wszystkie sprawozdania, relacje telefoniczne, notatki zamieszczane w „Dzienniku Łódzkim" i wywiady z kolarzami, by móc dobrze orientować się w przygotowaniach do wyścigu jak i w samym wyścigu z chwilą jego rozpoczęcia.

Ci, którzy zamierzają wziąć udział w konkursie powinni przedtem zaopatrzyć się w załączony kupon rejestracyjny. TEN WŁAŚNIE KUPON REJESTRACYJNY BĘDZIE MUSIAŁ BYĆ ZAŁĄCZONY DO KUPONU KONKURSOWEGO, który za kilka dni zostanie przez nas podany.

Najlepiej więc jeśli zwolennicy sportu kolarskiego, zamierzający wziąć udział w konkursie już dziś wytną kupon rejestracyjny. Zaznaczamy przy tym, że jedna osoba będzie mogła nadsyłać dowolną ilość odpowiedzi. Trzeba więc zaopatrzyć się w taką ilość kuponów rejestracyjnych ile będziemy chcieli wysłać odpowiedzi.

Jutro podamy dalsze szczegóły naszego wielkiego konkursu.

VI WYŚCIG POKOJU
Kupon rejestracyjny
Wielkiego Konkursu
„Dziennika Łódzkiego"

Pływacy AZS wicemistrzami

W akademickich mistrzostwach pływackich Polski rozegranych ostatnio w Poznaniu łodzianie zdobyli ostatecznie w punktacji zespołowej tytuł wicemistrza.

Do największych niespodzianek zaliczyć trzeba porażkę reprezentanta Polski Dobrowolskiego na 200 m st. motylkowym z Lewandowskim.

119)

— Dokąd kochanie?

— Do niego... Chcę być razem z nim...

— Idź, idź do niego i nie porzucaj go w tych ciężkich chwilach! — gorąco podtrzymała jej postanowienie Maria Aleksandrowna. — Nie powinnaś go teraz zostawiać samego! Kto wysłał ten nieszczęsny telegram? Kto knuje intrygi przeciwko Pawełkowi?... Nie, to niemożliwe. Idź, idź do niego, moja kochana dziewczynko... córeczko!...

Za oknami świeciło słońce. Dzień był upalny. Maria Aleksandrowna uczuła, że siły i wola opuszczają ją całkowicie. Była bezgranicznie zmęczona, nie mogła jednak zasnąć i zapomnieć o przeżyciach ostatnich dni. Nagle w niedomkniętych drzwiach ukazał się Grzegorz Modestowicz: ostrożnie stąpając na palcach, wszedł do pokoju, przystanął koło stolika i po chwili wyszedł zamykając za sobą drzwi.

„Paweł wyrósł w jego oczach, znał go od dziecka, a jednak Siomuchin odważył się na tak straszne oskarżenie!" pomyślała uśmiechając się smutnie.

Podmuch wiatru uniósł firankę. Na stół padł promień słoneczny i rozprysnął się purpurowymi iskrami. Maria Aleksandrowna podniosła głowę nie wierząc własnym oczom. Na stole płonęła w promieniu słońca rubinowa gwiazdka.

Maria Aleksandrowna położyła gwiazdkę na dłoni.

Co miał oznaczać ten czyn Grzegorza Modestowicza — wycofanie oskarżeń czy przyznanie się do pomyłki? Maria Aleksandrowna długo wpatrywała się w gwiazdkę myśląc bez przerwy o jednym: jej syn jest niewinny, otaczający go mrok niedługo ustąpi miejsca jasności.

ROZDZIAŁ PIĘTNASTY

1

Wstrzymując konia i podnosząc się na koźle, Nikita Fiodorowicz wskazał ręką na czarny punkcik, który ukazał się zza granitowej skały.

— Słowo daję, Tichon... Co za diabeł? Przecież miał czekać na nas w Końskiej Głowie!

— Prędzej, Nikito Fiodorowiczu, nie żałuj konia — ponaglił go Paweł, ogarnięty niepokojem.

Z pagórka, pochylony nad kierownicą, pędził w ich stronę człowiek na błyszczącym sportowym rowerze. Zbliżywszy się do nich, Fiedosiejew ostro zahamował i zeskoczył z roweru. Był tak blady i jakoś dziwnie spokojny, że Paweł i Samotiosow nie odważyli się pierwsi rozpocząć rozmowy

(c. d. n.)

Druk. Zakł. Graf. R.S.W. „Prasa" — Łódź, ul. Żwirki 17. — Papier: druk. mat. 50 gr.