Wydanie A Cena 50 gr

DZIENNIK ŁÓDZKI

Łódź, czwartek 15 września 1966 roku

Rok XXI Nr 220 (6147)

Paryż wycofuje się z komitetu wojskowego NATO

Francja definitywnie zrywa z paktem atlantyckim

Rzecznik NATO podał oficjalnie do wiadomości we wtorek rano, że stały przedstawiciel Francji Pierre de Leusse poinformował radę NATO o decyzji rządu francuskiego w sprawie wycofania jego przedstawiciela z komitetu wojskowego NATO począwszy od 1 października br. Od tej daty kontakty Francji z komitetem wojskowym NATO, którego siedziba znajduje się w Waszyngtonie, zapewnione będą przez misję łącznikową.

Status tej misji ustalony zostanie w dyskusjach między Francją a jej 14 partnerami atlantyckimi.

(Rząd francuski w aide-memoire z 10 marca br. zapowiedział wycofanie swych reprezentantów z instancji NATO i oświadczył,, że powoła specjalne misje łącznikowe dla utrzymania łączności między dowództwem francuskim a dowództwem NATO, a szczególnie komitetem wojskowym tego bloku).

* * *

Rada NATO ratyfikowała w środę na posiedzeniu plenarnym z udziałem przedstawicielstwa Francji decyzję podjętą we wtorek przez 14 członków tego bloku o przeniesieniu siedziby SHAPE do Chievres - Casteau w Belgii jak też decyzję o przeniesieniu Akademii Wojskowej NATO do Rzymu.

* * *

Nastąpiło zerwanie ostatniej więzi łączącej Francję ze zin-

(A) Dalszy ciąg na str. 2

„Luna-11" 141 razy okrążyła Księżyc

Drugi radziecki sztuczny satelita Księżyca — automatyczna stacja „Łuna — 11", kontynuuje lot.

„Łuna — 11" dotychczas dokonała 141 okrążeń Księżyca. Ogółem przeprowadzono 80 seansów łączności radiowej ze stacją automatyczną. Wszystkie urządzenia i aparaty naukowe działają normalnie i stacja przekazuje nadal na ziemię cenne dane naukowe.

Mendes-France powrócił z ZSRR

Po dwutygodniowej wizycie w Związku Radzieckim były premier Francji, Mendes-France powrócił do Paryża samolotem „Tu-114".

Po wylądowaniu powiedział dziennikarzom, że wizyta była „ogromnie interesująca". Ostatni raz był on w Związku Radzieckim przed 6 laty i obecnie mógł stwierdzić poważny postęp we wszystkich dziedzinach.

Węgiel eksportujemy do Japonii

W środę w porcie gdańskim rozpoczął załadunek statek Polskiej Żeglugi Morskiej — „Hutnik". Motorowiec o nośności 13,5 tys. ton zabiera węgiel z przeznaczeniem dla Japonii.

Trasę o długości ok. 12 tys. mil morskich statek ma przebyć w ciągu blisko 40 dni. Po drodze jednostka zawinie do 3 portów, celem uzupełnienia paliwa.

Warto zaznaczyć, że MS „Hutnik" jest czwartym z kolei statkiem zabierającym węgiel dla odbiorców japońskich. Z ładunkiem tym (jako pierwszy polski motorowiec) wyruszył niedawno „Transportowiec". Japonia jest 24 krajem, do którego eksportujemy węgiel drogą morską.

W Portugalii największa baza zagraniczna NRF

Przebywający w Bonn minister spraw zagranicznych Portugalii Nogueira oznajmił, że w kwietniu 1967 roku zostanie zakończona budowa największej zagranicznej bazy wojskowej NRF — w Beja w Portugalii. Baza ta będzie mogła pomieścić 15 tys. żołnierzy i oficerów Bundeswehry. Lotnisko przystosowane będzie do przyjmowania samolotów wojskowego lotnictwa NRF.

W bazie tej lotnicy zachodnioniemieccy szkolić się będą w obsługiwaniu odrzutowców bombardujących o szybkości ponaddźwiękowej „Starfighter", które, jak wiadomo, przystosowane są do przenoszenia broni atomowych.

W drugim dniu wizyty szachinszacha Iranu

Rozmowy oficjalne między przewodniczącym Rady Państwa E. Ochabem i cesarzem M. Rezą Pahlavi

Drugi dzień wizyty szachinszacha Iranu w Polsce przebiegał pod znakiem rozmów oficjalnych między przewodniczącym Rady Państwa Edwardem Ochabem, a cesarzem Mohammadem Rezą Pahlavi Aryamehr. Rozmowy rozpoczęte o godz. 10 toczą się w sali zielonej Belwederu.

Bezpośrednio przed przybyciem do Belwederu szachinszach Iranu Reza Pahlavi złożył wieniec na Grobie Nieznanego Żołnierza. Cesarzowi towarzyszyli minister spraw zagranicznych Abbas Arami i inne osobistości irańskie.

W czasie gdy w Belwederze toczyły się rozmowy oficjalne, cesarzowa Farah Pahlavi odwiedziła Żelazową Wolę, miejsce urodzin Fryderyka Chopina.

Przewodniczący Rady Państwa, Edward Ochab z małżonką, podejmował w środę w Belwederze śniadaniem szachinszacha Iranu Mohammada Reza Pahlavi Aryamehr z małżonką — cesarzową Farah Pahlavi.

W śniadaniu udział wzięli: Władysław Gomułka z małżonką, Józef Cyrankiewicz, Adam Rapacki, Marian Spychalski, Czesław Wycech, Stanisław Kulczyński, Julian Horodecki, Witold Trąmpczyński, Lucjan

(Dalszy ciąg na str. 2)

N/z: powitanie w Belwederze.
CAF — Matuszewski

Czwarta cukrownia dla Iranu

W Centralnym Biurze Konstrukcyjnym Urządzeń Chemicznych w Krakowie opracowuje się dokumentację projektowo - kosztorysową urządzeń technologicznych dla budowanej w Iranie przez Polskę cukrowni. Będzie to czwarty tego rodzaju obiekt, w jaki — w wyniku zawartych kontraktów — wyposażymy ten kraj. Będzie to cukrownia o zdolności przerobu 1000 ton buraków na dobę. Zgodnie jednak z życzeniem klienta, uwzględniona została możliwość powiększenia tej ilości drogą dalszych inwestycji — do 2 tys. ton buraków na dobę.

„Gemini — 11" pobił rekord wysokości

Amerykański statek kosmiczny „Gemini — 11", osiągnął w środę rano rekordową odległość od Ziemi. Załoga statku — Charles Conrad i Richard Gordon — włączyli na 25. sekund silnik połączonej ze statkiem rakiety „Agena", co umożliwiło uzyskanie apogeum 1367 km. Dotychczasowa, największa odległość orbity amerykańskich statków kosmicznych od Ziemi wynosiła prawie o połowę mniej.

Po powrocie statku „Gemini — 11" na orbitę początkową, Richard Gordon dokonał następnego przewidzianego przez program eksperymentu. Otworzył mianowicie właz kabiny, wysunął się z kabiny do pasa i przez 123 minut (o 12 minut mniej, niż było to przewidziane) dokonywał kolorowych zdjęć powierzchni Ziemi oraz gwiazd.

Charles Conrad zawiadomił naziemne ośrodki kontroli lotu, że „Gemini — 11" zużył dotychczas tylko 65 proc. zapasu paliwa, zabranego z Ziemi. Jest to znacznie mniej niż przewidywano początkowo.

Po dokonaniu dalszych przewidzianych przez program doświadczeń, kosmonauci Charles Conrad i Richard Gordon mają wodować w czwartek o godz. 13.46 gmt na Atlantyku w strefie położonej na południe od Wysp Azorskich.

Kontrakcja MO wobec wzmożonej fali przestępstw

W pierwszej połowie bieżącego roku zanotowano w kraju, a szczególnie w wielkich miastach, wzmożone działanie elementów przestępczych i chuligańskich.

Zjawisko to spotyka się ze zdecydowaną kontrakcją ze strony organów ścigania. Wczoraj w Komendzie MO m. Łodzi odbyła się konferencja prasowa na temat aktualnych zamierzeń milicji w zakresie zapewnienia bezpieczeństwa i spokoju w mieście. W spotkaniu z dziennikarzami, poza kierownictwem Komendy, uczestniczyli przedstawiciele władz partyjnych i miejskich.

Jak poinformował na wstępie komendant MO m. Łodzi, płk. Henryk Piotrowski, nasilenie przestępczości dotyczy wykroczeń szczególnie uciążliwych dla społeczeństwa — ekscesów chuligańskich rozbojów i wymuszeń rozbójniczych oraz gwałtów.

W obronie życia i zdrowia obywateli milicja wzmoże swą działalność przede wszystkim w porze wieczorowej i nocnej, w miejscach najbardziej zagrożonych. Obok przyspieszonego trybu rozpatrywania tych wykroczeń przez sądy, obowiązującego w Łodzi przez cały rok, z dniem 15 września wprowadza się postępowanie przyspieszone także w kolegiach karno-administracyjnych.

Szczegółowe omówienie przyczyn obecnej sytuacji i podejmowanych środków przeciwdziałania, czytelnicy znajdą w wywiadzie, którego płk. H. Piotrowski udzielił specjalnie dla „Dziennika Łódzkiego", a który zamieszczamy w bież. numerze na str. 3.

(bz)

W Moskwie zimno, na Syberii upały

W obwodzie moskiewskim, leningradzkim, pskowskim, nowogrodzkim i innych w środkowej części RFSRR poważnie się oziębiło. Słupki rtęci w termometrach wykazują nocą od 0 do 5 stopni, a w ciągu dnia 11—14 stopni.

Bardzo ciepło i słonecznie jest natomiast na Syberii, nad brzegami Irtysza. Temperatura w tym rejonie ZSRR utrzymuje się w granicach 27 stopni powyżej zera.

Pomyślna operacja na jedynym płucu

Chirurg sanatorium przeciwgruźliczego w Kostrzynie (pow. Gorzów) — dr Edward Wodała dokonał resekcji tkanki płucnej u pacjentki, której uprzednio amputowane zostało już jedno płuco. Operacja w pełni się udała, pacjentka wróci wkrótce do domu.

Medycyna zanotowała dotąd zaledwie kilkanaście tego rodzaju operacji na świecie, z czego dwie w Polsce.

Sensacyjne wykopaliska na Węgrzech

Człowiek sprzed pół mln lat — najstarszy przedstawiciel gatunku

Niezwykle interesującego odkrycia antropologicznego dokonano na Węgrzech, w miejscowości Vertesszollos, 50 km na zachód od Budapesztu. W skałach wapiennych pochodzących sprzed pół miliona lat znaleziono fragmenty kości czaszki należącej, według wszelkich oznak, do gatunku homo sapiens. Jeżeli opinia ta zostanie potwierdzona przez naukę, czas trwania naszego gatunku ulegnie niemal podwojeniu, gdyż najstarszy znany dotychczas „człowiek ze Swanscombe" jest przypuszczalnie młodszy o 200 tys. lat.

Pełny raport naukowy o węgierskim odkryciu jest obecnie przygotowywany do publikacji. Dr Andor Thoma, autor publikacji, ujawnił jednak już nieco szczegółów. Według jego obliczeń Homo Sapiens Palaeohungaricus, jak nazwano tego osobnika, miał czaszkę o pojemności około 1400 cm³, zbliżoną do dzisiejszych rozmiarów czaszki ludzkiej.

Wykopaliska węgierskie ujawniły również w warstwach skalnych wiele narzędzi kamiennych oraz ślady regularnego używania ognia. Świat nauki z niecierpliwością czeka na opublikowanie pełnych danych o tym rewelacyjnym odkryciu, które rzucić może nowe światło na wciąż jeszcze mało znaną historię początków naszego gatunku.

Ulgi finansowe dla gospodarstw rolnych podejmujących inwestycje budowlane

Minister finansów wydał ostatnio zarządzenie w sprawie ulg finansowych z tytułu nakładów inwestycyjno-remontowych w niektórych gospodarstwach rolnych, na obszarze województw centralnych i wschodnich (w woj. zachodnich i północnych ulgi takie stosuje się już od kilku lat).

Z ulg będą korzystały przede wszystkim gospodarstwa znajdujące się w szczególnie trudnych warunkach ekonomicznych, które nie mogą bez specjalnej pomocy państwa „uruchomić" własnych rezerw produkcyjnych na budownictwo. Jeżeli w gospodarstwach tych do końca 1970 roku rolnicy podejmą i wykonają określone inwestycje gospodarcze — będą korzystać z pomocy państwa.

Właściciele gospodarstw, które powstały z reformy rolnej i osadnictwa oraz z gospodarstw zniszczonych w czasie ostatniej wojny (tereny przyczółkowe w woj. białostockim, bydgoskim, kieleckim, krakowskim, lubelskim, łódzkim, rzeszowskim oraz warszawskim), a mających dotychczas braki w zabudowaniach gospodarczych — otrzymają ulgi w granicach od 10 do 30 proc. poniesionych kosztów, w przypadku podjęcia budowy, rozbudowy lub kapitalnego remontu zabudowań gospodarskich.

Gospodarstwom położonym na terenach wielkich melioracji łąk i pastwisk, jak np. rejon kanału Wieprz — Krzna,

(B) Dalszy ciąg na str. 2

Jakie będą dalsze losy Organizacji Narodów Zjednoczonych?

Nie rozstrzygnięte problemy wysyłki i finansowania wojsk ONZ

13 bm. zakończył swe prace na rok bieżący specjalny Komitet 33 Panstw, powołany na XIX sesji i upoważniony przez XX sesję do kontynuowania swej działalności.

Komitet 33 zajmuje się całokształtem problematyki konstytucyjnej, politycznej i finansowej związanej z wysyłką wojsk ONZ. Również i tym razem komitet nie osiągnął porozumienia.

Na końcowym posiedzeniu zabierali głos m. in. przedstawiciele wszystkich wielkich mocarstw. Ich wystąpienia były bardzo umiarkowane. Delegat ZSRR, amb. Fiedorenko raz jeszcze podkreślił, że wyłącznie Rada Bezpieczeństwa, zgodnie z Kartą NZ, ma prawo do wysyłania wojsk ONZ i ustalania sposobu ich finansowania.

(C) Dalszy ciąg na str. 2

Dziś rozstrzygnie się sprawa następcy U Thanta

W ONZ podano do wiadomości, że w czwartek 15 bm. zbierze się na poufne zamknięte posiedzenie Rada Bezpieczeństwa „w celu przedstawienia swych rekomendacji Zgromadzeniu Ogólnemu".

(D) Dalszy ciąg na str. 2

Nowe krwawe zajścia w Somali Francuskim

We wtorek późnym wieczorem doszło do nowych krwawych zajść we Francuskim Somali. W centrum stolicy tego kraju, Dżibuti, odbyła się demonstracja przeważnie z udziałem młodzieży. Napisy na transparentach żądały natychmiastowego rozwiązania Zgromadzenia Terytorialnego i uznania niepodległości.

Całą noc trwały starcia z policją. Depesze podają, że jest „wielu rannych". Agencja Reutera mówi o jednym zabitym.

Tej samej nocy nowy gubernator Saget, ogłosił przez radio deklarację, w której zapewnił, że rząd francuski „zdecydowany jest zbadać wszystkie możliwości rozwoju Somali", niemniej jednak „nie pozwoli, aby garstka buntowniczych elementów zagłuszyła wolę narodu". Saget zapowiedział energiczne zarządzenia dla „utrzymania spokoju i porządności".

W środę od wczesnych godzin rannych zarządzenia te weszły w życie. Policja otoczyła i zamknęła dzielnice, które były terenem zamieszek. Wszystkie samochody podlegają kontroli. Od godziny 19 obowiązuje godzina policyjna.

Korespondenci obecni w Dżibuti stwierdzają, że całe terytorium Francuskiego Somali ogarnięte jest wrzeniem niepodległościowym, które uwidoczniło się podczas wizyty de Gaulle'a i od tego czasu nie uspokoiło się.

Do tego dochodzi jeszcze strajk dokerów, który paraliżuje port w Dżibuti i którego pomimo wysiłków administracji nie udało się dotychczas zakończyć.

Półmetek „Jesieni-66"

Minął półmetek „Jesieni-66". Zaopatrzeniowcy z całej Polski dotychczas podpisali umowy na dostawy artykułów na sumę około 15 mld zł.

Brytyjskie okręty w Gdyni

13. IX. 1966 r. przybył do Gdyni zespół okrętów Królewskiej Brytyjskiej Marynarki Wojennej. W jego skład wchodzą: niszczyciel rakietowy „Devonshire" oraz zaopatrzeniowiec floty „Oleander".

Dowódcę zespołu admirała sir Johna Frewena — głównodowodzącego floty wojennej wód brytyjskich powitał w imieniu dowództwa Polskiej Marynarki Wojennej — kontradmirał Józef Sobiesiak.

N/z: brytyjskie okręty przybywają do portu.

CAF — Uklejewski

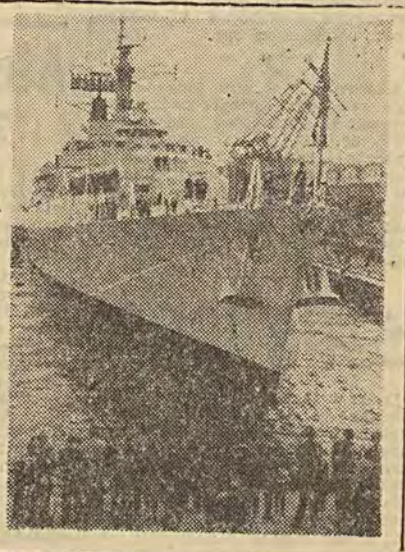

„Runda Kennedy'ego"

W środę po południu zostały wznowione w Pałacu Narodów w Genewie rokowania na odcinku rolniczym „Rundy Kennedy'ego. Biorą w nich udział 23 kraje. Delegacje będą uzasadniać złożone przez ich kraje oferty, a następnie omawiane będą zagadnienia techniczne, dotyczące wymiany poszczególnych produktów rolnych.

Przedstawiciel Mongolskiej Rep. Lud. z wizytą w Łodzi

Wczoraj przed południem przybyła do Łodzi literatka z Mongolskiej Republiki Ludowej, członek Mongolskiej Rady Państwa Udwał Sononyn oraz Niana Tuwann żona ambasadora Mongolskiej Republiki Ludowej w Polsce. Gościom towarzyszyła Maria Aszkenazy sekretarz ZG Ligi Kobiet. Przedstawicielki Mongolii przyjęte zostały przez przewodniczącego Prez. RN m. Łodzi E. Kaźmierczaka. Następnie zwiedziły Zakłady im. Armii Ludowej, „Olimpię" oraz sklep „Telimeny".

Po obiedzie nastąpiło spotkanie z aktywem kobiecym ZL LK. W spotkaniu wzięły m. in. udział sekretarz ZL LK H. Mikuć, posłanki M. Tatarkówna-Majkowska i B. Natorska, H. Golińska oraz przewodnicząca DRN Widzew G. Stefańska.

Wieczorem delegacja opuściła Łódź.

k.

Dodatki do płac dla robotników przemysłu maszynowego za dobrą jakość

Wzrost wynagrodzeń dla pracowników „KT"

Rada Ministrów podjęła decyzję o zmianach w systemie płac pracowników przemysłu elektromaszynowego. Na tej podstawie minister przemysłu ciężkiego wydał już zarządzenia wykonawcze.

Z dniem 1 bm. w przemyśle maszynowym (nadzorowanym przez MPC) wprowadza się dodatki do płac za dobrą jakość produkcji i jej poprawę. Dodatki dotyczą tylko pracowników fizycznych grupy przemysłowej, których produkcję ocenia kontrola techniczna. Skorzystać z nich będzie mogło ok. 70 proc. pracowników fizycznych, zatrudnionych w przemyśle maszynowym, tj. łącznie ok. 350 tys. osób.

Dodatek do płac dla robotników za indywidualne i zespołowe wyniki pracy w zakresie poprawy jakości wynosić będzie od 5 do 10 proc. indywidualnych poborów.

Dodatki będą wypłacane za wykonanie przez robotnika z góry określonych prac. Na administrację nałożony więc został obowiązek przekazania robotnikom zadań przed początkiem okresu, za który dodatek będzie przyznawany. Przyjęto, że zadania powinny być niezmienne przynajmniej w okresie jednego kwartału.

Wśród warunków, które będzie się uwzględniać przy wypłacie dodatków, trzeba przede wszystkim wymienić: wykonanie produkcji bez braków, bądź w pierwszym gatunku, zwiększenie żywotności i trwałości produktów, spadek reklamacji, produkowanie wyrobów ściśle według norm itp.

Na dodatki za dobrą jakość przeznacza się ok. 500 mln zł rocznie.

Nie wykorzystane fundusze w br. można będzie wykorzystać w roku przyszłym. Kolejna uchwała Rady Ministrów dotyczy poprawy warunków pracy i wynagrodzenia pracowników kontroli technicznej przemysłu elektromaszynowego. Płace pracowników fizycznych poprawią się — do poziomu zbliżonego do zarobków pracowników produkcyjnych o analogicznych lub podobnych kwalifikacjach; pracowników technicznych — do poziomu płac personelu zakładowego zaplecza technicznego.

Interesującą i ważną innowacją jest wprowadzenie tytułu „rzeczoznawcy kontroli jakości produkcji". Tytuł ten będzie nadawany przez ministra przemysłu ciężkiego.

Tytuł będzie się wiązał z zachętą materialną — specjalnym dodatkiem 500 zł miesięcznie.

Nagonka antykomunistyczna w Indonezji

Zbliżająca się rocznica wydarzeń październikowych w Indonezji, podczas których zginęło kilkaset tysięcy osób, wykorzystywana jest przez obecny reżim jako pretekst kolejnej nagonki na działaczy i sympatyków Komunistycznej Partii Indonezji.

Władze wojskowe rozpoczęły w całym kraju akcję masowych rewizji w domach, niby w celu wykrycia gromadzonych rzekomo składów broni.

Drugi dzień wizyty szachinszacha Iranu

(Dokończenie ze str. 1)

Motyka, Jerzy Michałowski, amb. Stanisław Kwiryluk i inne osobistości.

Wraz z dostojnymi gośćmi irańskimi w śniadaniu udział wzięli minister Abbas Aram, amb. Homayoun Samii i członkowie dworu cesarskiego.

W czasie śniadania przewodniczący Rady Państwa i szachinszach Iranu wygłosili toasty.

Po południu szachinszach Iranu Mohammad Reza Pahlavi i przewodniczący Rady Państwa Edward Ochab wraz z małżonkami zwiedzili wystawę „Iran współczesny" otwartą w poniedziałek w Sali Marmurowej Pałacu Kultury i Nauki w Warszawie, a wieczorem byli obecni w Teatrze Wielkim Opery i Baletu na galowym przedstawieniu. Wystawiano balet „Pan Twardowski" Ludomira Różyckiego.

Francja definitywnie zrywa z paktem atlantyckim

(A) Dokończenie ze str. 1

tegrowaną organizacją wojskową sojuszu atlantyckiego — taki wniosek wysnuwa się w Paryżu z ogłoszonej w środę decyzji rządu francuskiego wycofania się z dniem 1 października z komitetu wojskowego NATO. Komitet ten, będący najwyższą instancją militarną NATO składa się z szefów sztabów głównych wszystkich państw członkowskich (z wyjątkiem Islandii). Po decyzji francuskiej jedyny kontakt z komitetem utrzymywany będzie za pośrednictwem misji łącznikowej, której status zostanie jeszcze osobno określony.

Zgodnie z oświadczeniem paryskich źródeł oficjalnych, obecne posunięcie nie jest niczym nowym, gdyż wynika z treści aide-memoire rządu francuskiego, skierowanego w marcu do pozostałych rządów sojuszniczych.

Mimo że posunięcie rządu francuskiego jest logiczną konsekwencją określonej wyraźnie na początku roku postawy wobec NATO, zostało ono przyjęte jako „nowy etap wycofania się z NATO", czy „ostateczne zerwanie z NATO", wprowadzające w czyn podstawowy cel polityki zagranicznej generała de Gaulle'a: odzyskanie przez Francję pełnej suwerenności zarówno politycznej, jak i militarnej i wyzwolenie się spod amerykańskiej hegemonii.

Paryscy obserwatorzy polityczni zwracają uwagę na prawdziwą serię francuskich posunięć w postaci oświadczeń związanych z losem amerykańskich baz we Francji, decyzji nieuczestniczenia w kosztach instancji i instalacji NATO, a wreszcie obecnie usunięcia się z komitetu wojskowego. Podkreśla się przy tym ustawicznie pogarszające się stosunki francusko - amerykańskie, porównywane przez niektórych komentatorów nawet do „zimnej wojny" między Paryżem a Waszyngtonem.

Oczekuje się, że sprawy te będą niewątpliwie przedmiotem rozmów podczas zbliżającej się wizyty w Stanach Zjednoczonych ministrów Couve de Murville'a i Michel Debre.

Jakie będą dalsze losy ONZ

(C) Dokończenie ze str. 1

Jak pisze korespondent PAP red. Górnicki — kolejne fiasko obrad Komitetu 33 ponownie więc postawi na porządku dziennym ONZ — i to właściwie wszystkich organów — zawiłą i politycznie nierozwiązaną w obecnej sytuacji kwestię nie tylko konstytucyjności wysyłki wojsk, lecz w gruncie rzeczy fundamentalniejsze pytanie: jakie mają być dalsze losy ONZ. Dymisja U Thanta nadaje temu dylematowi dodatkowo zaostrzone wymiary.

Sprawa następcy U Thanta

(D) Dokończenie ze str. 1

Nie ulega najmniejszej wątpliwości, że przedmiotem posiedzenia będzie sprawa następstwa po U Thancie, chociaż w tekście komunikatu nie było o tym wzmianki.

Stanowisko U Thanta wyjaśni się definitywnie na lunchu, jaki 14 bm. wydaje przewodniczący Rady Bezpieczeństwa, ambasador Fiedorenko w siedzibie misji radzieckiej.

Tak więc 15 bm. będzie już w pełni znana sytuacja, jaka powstała w związku z rezygnacją sekretarza generalnego ONZ. W szczególności nie wiadomo, czy U Thant zgodzi się na kontynuowanie swych funkcji przez okres kilku miesięcy po wygaśnięciu kadencji w dniu 3 listopada. Obserwatorzy obecnie całkowicie wykluczają możliwość, aby U Thant zgodził się na następną pełną kadencję.

Ulgi finansowe dla gospodarstw rolnych

(B) Dokończenie ze str. 1

będą przyznawane ulgi z tytułu budownictwa inwentarskiego w wysokości od 15 do 30 proc. nakładów

Zarządzenie przewiduje też ulgi inwestycyjne **dla nowo powstałych gospodarstw** na gruntach zakupionych od państwa **lub właścicieli gospodarstw ekonomicznie podupadłych.** Ponieważ są to gospodarstwa zakładane przeważnie przez młode małżeństwa, które nie posiadają własnych środków na zagospodarowanie — pomoc państwa będzie większa. Wyniesie ona od 30 do 50 proc. kosztów wydatkowanych na inwestycje gospodarcze i mieszkaniowe w przypadku, gdy budowa prowadzona jest z własnych funduszów i w wysokości od 15 do 30 proc. kosztów — gdy rolnicy korzystają z kredytów państwowych.

Objęto również ulgami gospodarstwa położone we wsiach słabo zagospodarowanych o najgorszych warunkach produkcyjnych i dużych brakach w budynkach gospodarczych, o ile dla uruchomienia istniejących tam rezerw produkcyjnych niezbędne jest podjęcie w szerokim zakresie budownictwa. W takich wsiach ulgi obejmą każdego rolnika, który wybuduje, rozbuduje lub odremontuje obory, chlewy, stodoły, szopy, szklarnie, studnie, silosy. Ulgi dla tej grupy rolników wynosić będą 20 proc. wydatków na inwestycje, lub 10 proc. w przypadku gdy rolnik korzysta z kredytów.

Zarządzenie obejmuje również ulgami gospodarstwa ekonomicznie podupadłe, objęte pomocą państwa. Od 1962 r. gospodarstwa te korzystają z zawieszeń lub umorzeń należności finansowych wobec państwa z lat dawnych, a w niektórych przypadkach — z odroczenia należności bieżących. Od przyszłego roku ulgi dla gospodarstw ekonomicznie podupadłych wynosić będą 30 proc. kosztów inwestycji budowlanych.

Wykazy wszystkich wsi i gospodarstw, w których można stosować ulgi, podane zostaną rolnikom do wiadomości przez biura gromadzkie w IV kwartale br.

Decyzje o przyznaniu ulg — obowiązujących od przyszłego roku — będą wydawały biura gromadzkie. Przyznanie ulgi oznacza, że budujący się rolnicy nie będą płacić podatku gruntowego przez kilka lat (do 10 lat), zaś ci, którzy płacą na PFZ, bądź na melioracje, będą przez pewien czas zwolnieni także z tych płatności. Ogólna kwota ulgi, z jakiej może skorzystać rolnik inwestujący w budownictwo do 1970 r. może sięgać 50 tys. złotych.

Nowe sukcesy filmowców z „Semafora"

W ostatnim czasie realizatorzy z łódzkiego Studia Małych Form Filmowych „Semafor" znacznie powiększyli listę nagród uzyskanych na festiwalach międzynarodowych.

Jury Festiwalu Filmów Animowanych w Mamaia (Rumunia) przyznało **reż. E. Sturlisowi** nagrodę specjalną „Srebrnego Pelikana" za animację w filmach **„Kwartecik" i „Miejsce".** Nagroda honorowa Kongresu Techniki Filmowej w Pradze przypadła w udziale filmowi **„Allegro vivace" reż. A. Radzinowicza.** Festiwal Filmów Oświatowych w Nowym Jorku zakończył się sukcesem filmu **„Dick i jego kot" reż. T. Wilkosza** — jury uznało go za najlepszy film dla dzieci, przyznając mu „Błękitną wstęgę".

Nagroda za najlepszy zestaw narodowy na II Międzynarodowym Festiwalu Filmów Krótkometrażowych w Cordobie (Argentyna) przypadła zestawowi polskiemu złożonemu z filmów **„Plaża" E. Sturlisa i „Allegro vivace" A. Radzinowicza, „Kwartecik" E. Sturlisa** otrzymał ponadto wyróżnienie specjalnego jury młodzieżowego na MFF w Locarno.

(kat)

Nowy premier RPA zaprzysiężony

W środę nowy premier rządu południowoafrykańskiego, Balthazar Vorster, został zaprzysiężony przez prezydenta Republiki Południowej Afryki Swarta. Następnie Vorster przedstawił parlamentowi członków nowego gabinetu.

Ekipa ministerialna Vorstera jest niemal identyczna z rządem Verwoerda. Jedyną zmianą jest nominacja wiceprzewodniczącego zgromadzenia Petrusa Cornelieu Pelsera — który uznawany jest za zaufanego człowieka premiera — na stanowisko ministra sprawiedliwości, które dotychczas piastował Vorster.

Nowy premier sprawuje również funkcję ministra policji. Decyzję tę uzasadniał w parlamencie aktualną sytuacją w kraju.

Brytyjski naukowiec gościem łódzkich archeologów

Od wczoraj archeolodzy łódzcy goszczą u siebie doc. dr Martina Biddella, wykładowcę mediewistyki Wydziału Historycznego Uniwersytetu w Exeter w Anglii. W dniu wczorajszym doc. Biddell wygłosił w Muzeum Archeologicznym w Łodzi wykład na temat badań nad początkami miast w Anglii.

Dzisiaj, razem z pracownikami muzeum, gość zwiedza tereny badań archeologicznych w Tumie pod Łęczycą.

Lr.

Izrael katalizatorem jedności arabskiej

Zdecydowanie antyamerykański ton uchwał podjętych w Kairze przez członków rady Ligi Arabskiej wywołał w kołach oficjalnych Algierii równie duże zaskoczenie, jak i zadowolenie — pisze korespondent PAP, red. Z. Morawski. Wyraża się tam nadzieję, że obecna sesja zapoczątkuje, być może, przełom w działalności Ligi Arabskiej umożliwiający przezwyciężenie lub co najmniej osłabienie kryzysu, jaki przeżywa ta organizacja.

Wnioski, jakie wyciągają tutejsi obserwatorzy w oparciu o wyniki kairskich obrad, są następujące: prowadzona przez USA polityka pełnego poparcia dla Izraela jest polityką wrogą całemu światu arabskiemu. Przebieg ostatniego posiedzenia Rady Bezpieczeństwa w sprawie konfliktu granicznego syryjsko-izraelskiego wykazał, że Waszyngton ceni wyżej swoje wpływy w Izraelu i stosunki z tym krajem od stosunków ze światem arabskim. W tych warunkach nawet feudalne państwa, wchodzące w skład Ligi Arabskiej, zmuszone były do zrewidowania swojej polityki amerykańskiej. Doszły one do wniosku, że dla Waszyngtonu stanowią partnerów drugiej czy trzeciej kategorii, a więc nie mogą opierać swoich stosunków ze światem na poparciu takiego sojusznika.

Ten fakt skłonił przede wszystkim Arabię Saudyjską i Jordanię do zrewidowania swoich stosunków ze światem arabskim. Zerwanie z nim w sytuacji, kiedy USA wybrały Izraela, jako głównego sojusznika na Bliskim Wschodzie, byłoby, zdaniem obu władców, zbyt ryzykowne.

Wydaje się również, że o złagodzeniu postawy niektórych feudalnych państw arabskich zadecydowało niepowodzenie koncepcji tzw. „paktu muzułmańskiego". Wspólny komunikat ogłoszony po rozmowach pomiędzy władcami Arabii Saudyjskiej i Maroka mówi wprawdzie o konferencji krajów muzułmańskich, ale nie wspomina ani słowem o sojuszu, który miał być jej głównym celem. Oznacza to, że sam projektodawca paktu wycofał się już z pierwotnych swoich propozycji godząc się, być może dla uratowania prestiżu, na konferencję o charakterze wyłącznie religijnym.

SPORT — z ostatniej chwili —

Piłkarze NRD przegrali w Sztokholmie

Reprezentacja piłkarska NRD, która wyjechała na kilka spotkań do Szwecji, rozegrała 13 bm. w późnych godzinach wieczornych pierwszy mecz przy sztucznym świetle. Piłkarze NRD przegrali w Sztokholmie z reprezentacją tego miasta 1:3 (0:1).

* * *

Spotkanie piłkarskie 1/4 finału pucharu Intertoto, rozegrane w Amsterdamie między Zagłębiem i DWS Amsterdam, zakończyło się wynikiem remisowym 2:2. Do przerwy prowadzili piłkarze Zagłębia 2:1. Mecz rewanżowy zostanie rozegrany w Sosnowcu 6 października.

* * *

Piłkarski mistrz Irlandii, drużyna Valkeakoski Haka, poniosła klęskę w pierwszym meczu 1/16 finału klubowego pucharu Europy z belgijskim zespołem Anderlecht 1:10 (1:7).

* * *

Piłkarski mistrz Irlandii, drużyna Linfield Belfast zakwalifikowała się do 1/8 finału klubowego pucharu Europy. W środę, w Belfaście, Irlandczycy pokonali w rewanżowym meczu mistrza Luksemburga zespół Aris Bonneweg 6:1.

Kronika wypadków

Studiujący w Polsce Sadi Fatki został, na ul. Pabianickiej potrącony przez motocykl. Rannego opatrzono w Pogotowiu.

* * *

W miejscowości Wierzbie, pow. Wieluń, spłonęła obora w zabudowaniach Jana Klimka. Przyczynę pożaru i wysokość strat ustali komisja. (kl)

* * *

Komenda Ruchu Drogowego MO w Łodzi prosi świadków wypadku, jaki miał miejsce w dniu 13.VIII. br. o godz. 7.55, podczas którego na ul. Rudzkiej potrącona została kobieta lat 68 — o zgłoszenie się do KRD MO ul. Wł. Bytomskiej 60 pokój 18. w celu złożenia zeznań. Telefon KRD MO — 516-62. (kl)

POGODA

Dziś w Łodzi zachmurzenie umiarkowane, w godz. popołudniowych wzrastające, aż do wystąpienia niewielkich opadów. Temperatura ok. 20 st. C. Wiatry umiarkowane i dość silne, zachodnie. Jutro zachmurzenie zmienne, przelotne opady, nieco chłodniej.

Z sądu

Aferzyści kółka rolniczego Teofilów-Marianów

Do Sądu Wojewódzkiego dla m. Łodzi wpłynął akt oskarżenia przeciwko zorganizowanej grupie przestępczej, która w okresie od połowy 1962 r. do końca 1964 r. dokonywała systematycznych nadużyć na szkodę Kółka Rolniczego Teofilów-Marianów, a także oszukiwała skarb państwa.

Główni oskarżeni: St. Andrzejczak (E. Orzeszkowej 35) — b. główny księgowy i sekretarz kółka oraz Wł. Rogacki (Liściasta 23) — b. prezes i kasjer odpowiadać będą przede wszystkim za to, iż przez niedopełnienie, bądź przekroczenie swoich uprawnień przysporzyli bezprawnie poważnych korzyści majątkowych sobie i pozostałym oskarżonym.

I tak: od kwietnia 1963 r. do sierpnia 1964 r. rozliczając fikcyjne rachunki i listy płac wyłudzili z kasy kółka kwotę 148.750 zł. W tym samym czasie oszukali skarb państwa na kwotę około 400 tys. zł, nie odprowadzając w terminie do odpowiednich wydziałów finansowych należności z tytułów potrąconych podatków, zaliczek itd.

Nadto St. Andrzejczak nie wypłacając pełnych sum należnych pracownikom przywłaszczył sobie co najmniej 50 tys. złotych.

Pozostali oskarżeni narazili kółko na straty około 300 tys. złotych.

Oskarżeni czekają w areszcie na rozprawę sądową. (Lw.)

PODZIĘKOWANIE

Zarządowi, członkom, pracownikom Cechu Rzemiosł Budowlanych, pozostałym cechom Łódzkiej Izby Rzemieślniczej, Radzie Nadzorczej, Zarządowi, członkom, pracownikom Spółdzielni „Budowlana", Radzie, Zarządowi, pracownikom Banku Spółdzielczego Rzemiosła, Miejskiemu Komitetowi Stronnictwa Demokratycznego, kolegom, sąsiadom i wszystkim tym, którzy oddali ostatnią posługę

S. † P.

Romanowi Geblowi

oraz za wyrazy serdecznego współczucia tą drogą składa serdeczne podziękowanie

RODZINA

PODZIĘKOWANIE

Wszystkim, którzy oddali ostatnią posługę

INŻYNIEROWI

Jerzemu Kossobudzkiemu

a w szczególności Dyrekcji, Radzie Zakładowej, Podstawowej Organizacji Partyjnej i współpracownikom z Łódzkiego Przedsiębiorstwa Ogrodniczego, Stowarzyszeniu Inżynierów i Techników Ogrodnictwa, kol kol. F. Gołaszewskiemu i M. Bączykowi za pomoc udzieloną w ostatnich chwilach, PP Gestenbergom, przyjaciołom oraz wszystkim koleżankom, kolegom i znajomym serdeczne podziękowanie składają

ŻONA I NAJBLIŻSZA RODZINA

PODZIĘKOWANIE

Wszystkim, którzy wzięli udział w pogrzebie

Ś. † P.

Włodzimierza Korzeniowskiego

a w szczególności Kolegom i Współpracownikom z DOKP w Warszawie, z Oddziału w Łodzi i Okręgu Łódzkiego, orkiestrze ZZK — Łódź za okazane współczucie i oddanie ostatniej posługi Zmarłemu serdeczne podziękowanie składają

ŻONA I RODZINA

Kol. ANNIE PLAC serdeczne wyrazy współczucia z powodu śmierci

OJCA

składają:

ZARZĄD, RADA, PODSTAWOWA ORGANIZACJA PARTYJNA I PRACOWNICY SP-NI PRACY IM. W. WRÓBLEWSKIEGO W ŁODZI

Wywiady „Dziennika"

Będziemy działać szybko, zdecydowanie i skutecznie

— stwierdza komendant MO m. Łodzi — płk Henryk Piotrowski

— Panie pułkowniku, ostatnia fala wzrostu liczby czynów o charakterze chuligańskim i przestępstw z kategorii rozboju wyraźnie niepokoi opinię publiczną. Każdy myślący człowiek na własną rękę dociekа przyczyn tego zjawiska. Jaką pan stawia diagnozę?

— Znamienna jest jednorodność tych przestępstw. Dochodzi do nich z reguły w sąsiedztwie lokali gastronomicznych, przy czym zwykle i sprawcy i ofiary pozostają pod wpływem alkoholu. Typowa sytuacja, to pobicie i obrabowanie przygodnego kompana od kieliszka. W ubiegłym półroczu aż 60 proc. wypadków rozboju doszło do skutku bez żadnych planów i przygotowań; ot, po prostu, trafiała się okazja.

Następna, wspólna cecha większości tych wykroczeń, to wiek sprawców. 80 proc. spośród nich nie ukończyło 25 roku życia, 55 proc. nie przekroczyło wieku 20 lat. Młodzieńcze rozpasanie na tle opilstwa — jak by to można było określić dosadnie.

— O ile nam wiadomo, statystyki milicyjne za I półrocze notują podwojenie się liczby wypadków rozboju i 30-procentowy wzrost wykroczeń chuligańskich w porównaniu z tym samym okresem roku ubiegłego. Czy powyższe dane oddają faktyczne nasilenie zjawiska, czy też mamy do czynienia ze wzrostem wykrywalności przestępstw, dzięki bardziej operatywnej postawie milicji?

— Oba te względy odgrywają swą rolę, a statystycznie trudno dociec, który z nich — ważniejszą. Niemniej jedno jest niewątpliwe: zwiększająca się liczba przestępstw kryminalnych pozostaje w ścisłym związku m. in. ze wzrostem spożycia alkoholu.

— Jakie środki zapobiegawcze zamierzacie stosować w tej sytuacji?

— Czytelnicy „Dziennika Łódzkiego", tak jak wszyscy obywatele miasta, zauważają chyba, iż od kilku miesięcy nasiliła się znacznie sieć patroli MO. Przeprowadziliśmy m. in. 3 duże akcje penetracyjne w poszczególnych rejonach Łodzi, podczas których skutecznie interweniowano i zapobiegano wykroczeniom.

Obecnie następuje jeszcze pełniejsza mobilizacja sił i środków technicznych MO. Będziemy działać zdecydowanie, szybko i skutecznie. Zwiększymy jeszcze bardziej liczbę patroli w porze wieczornej i nocnej, w miejscach szczególnie zagrożonych, wykorzystując nasze jednostki rezerwowe i szeroko wciągając do pracy ORMO. Wzrośnie obsada kadrowa i „moc uderzeniowa" pogotowia milicyjnego. W dalszym ciągu i częściej niż dotychczas będziemy przeprowadzać masowe akcje penetracyjne, najbardziej zagrożonych rejonów.

— Jakie jest zdanie pana pułkownika na temat skuteczności wyroków ferowanych przez sądy i kolegia w sprawach o rozbój i chuligaństwo?

— Sądy nie żartują. Za nastawanie na życie i zdrowie obywateli coraz częściej zapadają wyroki w granicach powyżej 5 lat więzienia.

— A mimo to w opinii publicznej nadal trwa przekonanie, że w tych sprawach Temida nie jest jeszcze tak rychliwa, jak być powinna.

— Przyznaję, że pewna część społeczeństwa jeszcze nie w pełni jest przeświadczona o skuteczności działań organów ścigania i wymiaru sprawiedliwości. Zdarzają się ciągle wypadki, że ludzie boją się zeznawać w obawie przed możliwością zemsty ze strony przestępcy. Sądzę jednak, że nasza zdecydowana postawa doprowadzi w końcu do całkowitego przełamania tego oporu, że ludzie uwierzą, iż przestępca nie będzie mógł im zaszkodzić.

— Czy nie należałoby wprowadzić innych form wymierzania sprawiedliwości sprawcom rozbojów, np. organizując rozprawy w miejscu popełnienia przestępstwa?

— Owszem, są już takie plany. Kolegia orzekające przewidują „rozprawy pokazowe" poza swoimi siedzibami, chcą w drastycznych wypadkach stawiać sprawcę pod pręgierz środowiska tego rejonu miasta, gdzie przestępstwo zostało dokonane.

— W sprawach o rozbój i chuligaństwo, takie postępowanie powinno — naszym zdaniem — stać się regułą.

— Myślę, że ta sprawa „dotrze się" w praktyce. Byłby to w każdym razie nie błahy atut w walce z przestępstwami przeciwko życiu i zdrowiu obywateli.

— Jakie są rezultaty dotychczasowej współpracy milicji z organizacjami społecznymi i politycznymi w zwalczaniu przestępstw kryminalnych?

— Przypomnę, że program tej współpracy został zatwierdzony na specjalnej konferencji w lutym bieżącego roku. Mimo iż stosunkowo niewiele czasu minęło, zdziałano już dość sporo. Wspólnie z ZMS skłoniliśmy około 400 młodych, nigdzie nie pracujących ludzi do wstąpienia w szeregi ochotniczych hufców pracy.

Znajdując poparcie i pomoc ze strony komitetów partii oraz aktywu rad narodowych i aparatu sprawiedliwości, rozpoczęliśmy pionierską akcję rozmów z osobami złośliwie uchylającymi się od pracy i utrzymującymi się z niewiadomych źródeł. Odbyliśmy już blisko 400 takich rozmów. W rezultacie — ponad 70 proc. naszych rozmówców pracę podjęło.

Dobrze układa się współdziałanie z nauczycielstwem. Młodzieży znane są już doskonale „patrole" ORMOwców i nauczycieli, kontrolujące w godzinach wieczornych lokale, sale kinowe i ulice.

By jeszcze bardziej zaangażować pedagogów w kontrolę zachowania młodzieży, nasi przedstawiciele brali udział w konferencjach rejonowych przed rozpoczęciem roku szkolnego. W okresie wrzesień — listopad oficerowie milicji „obsłużą" zebrania rodzicielskie we wszystkich szkołach, poczynając od rodziców uczniów klasy szóstej w górę. Bo to jest właśnie granica wieku, od której młodzież zaczyna wchodzić w kolizję z prawem. Pragniemy pomóc rodzicom służyć im naszą radą i doświadczeniem.

Nie sposób zresztą omówić tu wszystkich przykładów. Współpraca MO i organizacji społeczno-politycznych przybiera najróżniejsze formy. Można przypuszczać, że walka o utrzymanie bezpieczeństwa i spokoju prowadzona na tak szeroką skalę przyniesie już wkrótce pożądane rezultaty. W chwili obecnej stan nie jest alarmujący, ale na pewno nie jest też zadowalający.

— My ze swej strony z uwagą śledzić będziemy przebieg tej walki i możliwie najpełniej informować społeczeństwo o jej przebiegu.

Rozmawiał:
JULIAN BRYSZ

Berlińska wieża telewizyjna

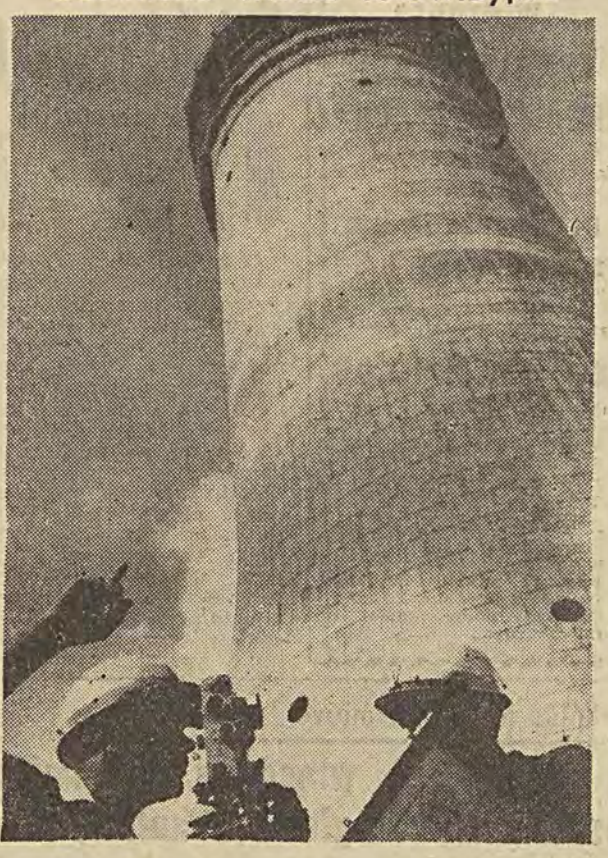

W pobliżu Placu Alexandra w stolicy NRD Berlinie, trwa budowa nowej wieży telewizyjnej. Wieża zostanie ukończona w 1967 roku. Jej wysokość będzie wynosić 361,5 metrów, a więc będzie to druga pod względem wysokości tego rodzaju budowla w Europie (moskiewska wieża TV ma 525 metrów). Na wysokości 203 m zostanie zbudowany podest otoczony barierą, skąd można będzie podziwiać panoramę Berlina i okolic. Na zdjęciu: ukończona dolna kondygnacja wieży TV w Berlinie. CAF — ADN

Z wędrówek po kraju

Rynek w Grybowie (woj. rzeszowskie)
CAF — Dąbrowiecki

KONGRES KULTURY POLSKIEJ

Towarzystwa regionalne szkołą społecznego działania

Rozmawiamy z prezesem TPŁ — E. Ajnenkielem

— Podkreśla się przy każdej sposobności, że kulturą nie można administrować odgórnie. Że do ugruntowania jej i rozwoju potrzebna jest przede wszystkim inicjatywa społeczna. Tak więc niemała rola przypaść tu może wszelkim regionalnym towarzystwom społeczno-kulturalnym. Pan, panie prezesie, od wielu już lat stoi na czele zarządu jednej z najbardziej prężnych w Polsce organizacji tego typu — Towarzystwa Przyjaciół Łodzi. Może zechce nam pan — w przededniu Kongresu Kultury Polskiej — powiedzieć na powyższy temat parę słów?

— Parę słów — podejmuje prezes TPŁ, Eugeniusz Ajnenkiel — które będą gorącą afirmacją celów i zadań towarzystw kulturalno-społecznych. Zacznę od stwierdzenia, że kultura polska to jakby ogromny gmach, składający się również i z cegiełek, sformowanych przez kulturę regionalną. Nie jest ona wyczerpana ani przez Kolberga, ani przez Glogera oraz innych kontynuatorów ich inicjatyw i badań. Dowodem tego są wydawnictwa, informujące o odkryciach nowych skarbów kultury poszczególnych ziem naszej ojczyzny.

Niemało w tym również zasługi regionalnych stowarzyszeń, mobilizują one społeczeństwo do opieki nad tymi skarbami, badaczy zaś kultury, literatury i twórczości ludowej zachęcają do wzmożonych poszukiwań. Towarzystwa tego typu nie tylko wskazują na osiągnięcia dnia dzisiejszego, ale nawiązują do przeszłości. Działając różnymi formami, pogłębiają patriotyzm lokalny — a tym samym miłość do ziemi ojczystej.

— Prowadzone przez pana prezesa Towarzystwo Przyjaciół Łodzi, liczące dziś przeszło 20 tys. członków, pochlubić się może bardzo pięknymi osiągnięciami. Jakie są — godne naśladowania przez inne stowarzyszenia tego typu — formy waszej pracy i jakie są źródła waszych sukcesów?

— Przede wszystkim... społeczna potrzeba powołania do życia takiego towarzystwa.

Staramy się też zgodnie z zapotrzebowaniem społecznym mówić, pisać i drukować o historii naszego miasta. Nasze wydawnictwa stały się inspiracją opracowania szeregu dzieł mówiących o przeobrażeniach Łodzi. Staraliśmy się rozbudować różne formy twórczości artystycznej. Wolno nam żywić przekonanie, że dzięki masowemu uczestnictwu społeczeństwa w akcjach TPŁ wzrosło jego przywiązanie do miasta, w związku z tym zaś, także zaangażowanie w pracach społecznych. Nie puste to słowa! Porównajmy tylko sumę udziału ludności naszego miasta w pracach przy porządkowaniu i upiększaniu Łodzi przed powstaniem i po powstaniu Towarzystwa.

Dlaczego mówię na ten temat tak szeroko? Bo osiągnięcia nasze są dowodem, że w przychylnej atmosferze, przy opiece władz, a nawet i pomocy materialnej, towarzystwa regionalne mogą się stać ważnym czynnikiem aktywizującym całe środowisko.

Rozmawiał:
M. JAGOSZEWSKI

Kalejdoskop nauki i techniki

SZKŁO W ELEKTROWNI

W jednej z elektrowni francuskich zastosowano szkło jako materiał na elementy podgrzewacza wody. Jest to część kotła parowego pracująca przy stosunkowo niskiej temperaturze i ciśnieniu, ale szczególnie podatna na korozję.

40 PROC. — NA STRATY

Według obliczeń przeprowadzonych w USA około 40 proc. stali produkowanej w tym kraju zostaje zużyte na wymianę elementów zniszczonych przez korozję. Zmniejszenie strat powodowanych przez rdzę staje się obecnie jednym z najważniejszych zadań techniki.

DELFINY I RAKIETY

Tresowane delfiny znalazły „zatrudnienie" przy realizacji amerykańskiego programu kosmicznego. Zwierzęta te, reagując na sygnał brzęczyka, pomagają odnajdywać człony napędowe rakiet, które po odłączeniu spadają do morza.

NAWLEKANIE TYTONIU

Suszenie tytoniu wymaga uprzedniego, bardzo żmudnego nawleczenia liści na długie druty. Konstruktorzy bułgarscy zbudowali opatentowane już urządzenie mechaniczne, wyręczające ludzi w tej niewdzięcznej pracy.

POWIĘKSZENIE HELGOLAND

W NRF rozpatrywany jest projekt, powiększenia wyspy Helgoland przez zbudowanie betonowego pomostu opartego o skalne dno morskie. Wyspa, będąca dużym centrum ruchu turystycznego, zwiększyłaby swą powierzchnię o 50 hektarów.

WYŻSZA SZKOŁA TURYSTYKI

W holenderskim mieście Breda zorganizowana została wyższa uczelnia szkoląca specjalistów w zakresie turystyki. Dyplom nie jest łatwo uzyskać, gdyż obowiązuje m. in. znajomość sześciu języków europejskich.

ZAWAŁY...

Zawały, zaliczane do plag współczesnej cywilizacji, stały się tematem badań naukowych na całym świecie. Na zjazdach i sympozjach rozważa się metody leczenia i profilaktyki, dalszy modus vivendi i problemy rehabilitacji pozawałowej. „Zawałowcami", zajmują się nie tylko lekarze. W naszym kraju specjalizująca się w tej dziedzinie IV Klinika Chorób Wewnętrznych AM pod kierunkiem prof. Z. Askanasa zajęła się psychologiczną stroną zawałów, włączając psychologów do prac nad oceną stanu chorych ze świeżym zawałem serca.

Wspólnymi siłami lekarze i psycholodzy starają się ustalić właściwości psychiczne występujące u pacjentów przed zawałem. Następnie obserwują zmiany w osobowości chorego, analizują czynniki psychiczne, które mogłyby mieć wpływ na dalszy przebieg choroby. W tej dziedzinie istnieje bowiem szereg hipotez naukowych. Najbardziej uzasadniona wydaje się ta, która zakłada, że konflikty życiowe wyzwalają chorobę układu krążenia. U chorych na serce, żyjących pod groźbą zawału, występuje większa agresywność, lękliwość, wrażliwość emocjonalna; pośpiech przy wykonywaniu codziennych czynności; praca szybciej ich wyczerpuje, częściej ulegają przeróżnym konfliktom: rodzinnym, zawodowym, seksualnym...

Tytułem próby przeprowadzono ocenę sylwetek psychicznych siedemdziesięciu chorych w IV klinice. W tej grupie znalazło się 59 mężczyzn i 11 kobiet w wieku od 35 do 70 lat, przeważali ludzie mający wyższe i średnie wykształcenie (tylko 21 proc. z podstawowym). Dwadzieścia jeden osób zajmowało stanowiska kierownicze. W toku badań przeprowadzono wywiady z chorymi i z członkami ich rodzin, zastosowano badania testowe itp.

Okazało się, że większość badanych przejawiała napięcie emocjonalne. Co najmniej 1/3 wykazywała wzmożone dążenie do dominowania nad otoczeniem, 57 proc. przejawiało tzw. potrzebę bezpieczeństwa a tylko 12 proc. wykazywało bierność i brak aktywności. Przy ocenie pozycji społecznej chorego sprawdzano czy jest ona adekwatna do jego psychicznych możliwości i czy jego zajęcia zawodowe oraz zajmowane stanowisko odpowiadają jego wykształceniu, uzdolnieniom i aktywności. Starano się ustalić, czy zajmowane stanowisko było przez chorego akceptowane, czy też narzucono mu je wbrew jego chęciom.

Ważnym momentem tych badań była ocena postawy pacjenta wobec choroby, mobilizacja wewnętrzna do jej zwalczania.

I oto u trzech czwartych osób z badanej grupy stwierdzono istotne konflikty życiowe. Połowa wykazywała trudności w przystosowaniu się do nowych warunków, związanych z chorobą. Większość badanych przejawiała małą odporność psychiczną na powstałe trudności. W sumie tylko 10 proc. badanych pacjentów miało dobrą postawę wobec faktu świeżego zawału serca... Tymczasem właśnie od postawy pacjenta — twierdzą lekarze — zależy w dużej mierze przebieg leczenia i powrót chorego do czynnego życia.

Psychiczną postawą rekonwalescentów po zawale zajęły się — również pod kierownictwem prof. Askanasa — Centralna Przychodnia Chorób Układu Krążenia w Warszawie oraz Ośrodek Kardiologicznej Rehabilitacji Poszpitalnej w Inowrocławiu. Szczególnie ośrodek spełnia rolę pomostu między leczeniem szpitalnym a powrotem pacjentów do normalnego życia, co właśnie dla zawałowców nie jest łatwe. W ośrodku stosuje się różne formy oddziaływania na pacjenta, zmierzające do uwolnienia go od uczucia niepewności, lęku, od niewiary we własne siły — i tą drogą adaptuje się go do nowych warunków zdrowotnych.

W. K.

Paryż proponuje

Strojny kostium nazwany „Soleil" (słońce) zyskał wyjątkowe uznanie uczestników pokazu najnowszej kolekcji jesienno-zimowej paryskiego domu mody Jean Patou. CAF — UPI

Zawieranie i rozwiązywanie umów o pracę

Na ten temat

DZIŚ

w czwartek, 15 bm. przez NTU 303-04

w godz. 13—14.30 rozmawiać będzie z naszymi Czytelnikami

Henryk Kusłos

wojewódzki inspektor pracy

Proponujemy m. in. tematy:

- Zawieranie i rozwiązywanie umów
  - za wypowiedzeniem
  - na mocy wzajemnego porozumienia
  - bez wypowiedzenia z winy pracownika
- Rozwiązywanie umów o pracę z powodu choroby
- Urlopy a ciągłość pracy
- Ochrona pracy kobiet i młodocianych

22 — 24 września w Łodzi

Ogólnopolski Zjazd Chirurgów

Od 22 do 24 bm. odbywać się będzie w Łodzi 43 Ogólnopolski Zjazd Towarzystwa Chirurgów Polskich. Wczoraj odbyła się konferencja prasowa, poświęcona temu zagadnieniu, prowadzona przez prezesa TChP i rektora Akademii Medycznej w Łodzi, prof. dr Mariana Stefanowskiego.

Chirurgia jest tym działem medycyny, który przeżywa wręcz żywiołowy rozwój, dokonując zabiegów na narządach nigdy dotychczas nie operowanych. Rośnie też w Polsce liczba chirurgów, rośnie liczba zagadnień i tematów, domagających się omówienia na spotkaniach naukowych.

W łódzkim zjeździe uczestniczyć będzie około 1000 lekarzy, przewiduje się wygłoszenie 120 referatów. Tematami głównymi, wybranymi na podstawie ankiety przeprowadzonej w kołach terenowych, będą: „Choroby okolicy wpustu żołądka" i „Wczesne powikłania brzuszne po operacjach jamy brzusznej". Na prośbę przemysłu farmaceutycznego wygłoszone będą dwa referaty na temat nowej w Polsce produkcji wtapiających się nici chirurgicznych, dotychczas importowanych.

Na zjazd przybędzie około 35 gości zagranicznych, wśród nich chirurdzy tej miary, co prof. Francis Moore z Bostonu, prof. St. Wesołowski również z USA, R. Fontaine z Francji, V. Rapant i K. Czarsky z Czechosłowacji i in.

Podczas zjazdu wyświetlonych będzie 21 filmów naukowych z zakresu chirurgii, przewidziana jest również wystawa sprzętu medycznego i leków.

Uczestnicy zjazdu zwiedzą miasto, będą mogli także wziąć udział w imprezach kulturalnych, przygotowanych specjalnie dla nich.

(woj.)

Apel ZŁ ZMS do młodzieży pracującej

Zarząd Łódzki ZMS zwrócił się z apelem do członków zakładowych organizacji ZMS i młodzieży zatrudnionej w łódzkich zakładach pracy, by wzmogła swe wysiłki i przyczyniła się do lepszej realizacji zadań produkcyjnych. W apelu tym czytamy m. in.:

„W wyjątkowych przypadkach, kiedy zakład kooperujący nie przesyła materiałów potrzebnych do dalszej produkcji, ZZ ZMS winien w formie listu interwencyjnego powiadomić organizację ZMS tych zakładów o swych trudnościach, które mogą być przyczyną niewykonania planów oddziałowych, zakładowych bądź w poważnej mierze uniemożliwiają ubiegającym się członkom BPS wykonanie swoich zobowiązań. Członkowie ZMS i BPS, którzy jeszcze w br. nie wykorzystali urlopów wypoczynkowych — a na ich oddziale występują trudności wykonania zadań planowych — podejmą urlopy po III kwartale br. Zarządy zakładowe ZMS winny zainteresować się sprawą zatrudnienia tegorocznych absolwentów szkół przyzakładowych oraz zasadniczych szkół zawodowych przy zakładach pracy zgodnie z wyuczonym zawodem.

Należy wzmóc dyscyplinę pracy w zakładzie wśród członków ZMS oraz wykonywanie przez młodzież norm dziennych ilościowych i jakościowych. Młodzież całą swoją postawą, stosunkiem do pracy, inicjatywą w rozwiązywaniu trudności podkreśli, że bierze konkretny udział w zadaniach pierwszego roku pięcioletniego planu".

Jaskółki jesienno-zimowej mody

★ Koloryzacja wiosenna ★ Ramiona poszerzone ★ Na głowach hełmy, kaski i pilotki ★ Futrzane akcenty

Dziewczyna ma na głowie filcowy żółty hełm, jaskrawo zielony płaszcz w formie szynelu z futrzanymi pagonami, prostą, żółtą sukienkę z długimi rękawami. Dziewczyna jest naturalnie wysoka i bardzo szczupła. W tym stroju wygląda ekstrawagancko, ale jest jej do twarzy. To co dobre dla nastolatek, nie zawsze jest wskazane dla dojrzałych kobiet. Dla nich najnowsza kolekcja „Telimeny" przewidziała płaszcze proste, oparte na linii redingot, poszerzone dołem, z nieco rozbudowanymi ramionami i małymi kołnierzami. Dół wykończony stębnowaniem lub wałkiem. Umiarkowana długość sięga do połowy kolan. Panie szczupłe mogą pozwolić sobie na lansowany przez „Telimenę" płaszcz o linii namiotu lub trapezu ze stójką.

Mocną stroną kolekcji „Telimeny" obok płaszczy są kostiumy. Przeważnie dwurzędowe, z dłuższymi, kryjącymi biodra kurtkami. Często z paskiem nieco poniżej talii. Zarówno w płaszczach jak i kostiumach sporo akcentów futrzanych. Kołnierze przeważnie nakładane, małe wokół szyi, tak że po zdjęciu płaszcza czy kurtki pozostają na sukni.

Jesień i zima pozwalają w tym roku paniom pozostać przy barwach wiosny i lata. Dalej modne są pastelowe róże, błękity, żółcienie i lila. Dużo bieli — niezbyt praktycznej w Łodzi, ale bardzo twarzowej. Podobał nam się model prostej sukni jesienno-zimowej w szarą jodełkę. Suknia wykończona jest szarym paskiem skórzanym i zapinana z boku na trzy guziki. Szyja wykończona małym kołnierzykiem. Również w tonacji szarej świetny model na wczasy, składający się ze sztruksowych spodni i kamizelki w prążki, szarej dżokejki oraz dłuższej kurtki z nylonowego misia o dość długim włosie. Takich misiów „Telimena" przyrzeka na jesień dużo, w rozmaitych kolorach.

Ciekawą pozycją kolekcji są spodnie z polskiego jedwabnego helanco w rozmaitych kolorach. Następna nowość — to udane kurtki i bluzeczki oraz pilotki z helanco w wafelkowy wzorek w pastelowych kolorach. Na tańce „Telimena" lansuje sukienki z brokatu, a na nich coś w rodzaju koszulek z szyfonu drukowanego w meksykański wzór. Łodzianki obejrzą rewię „Telimeny" w Filharmonii 18 bm. o godz. 20 i 19 bm. o godz. 19. W niedzielę o godz. 11 odbędzie się specjalny pokaz kolekcji dla przedstawicieli przemysłu i handlu.

(Kas.)

Na rysunkach u góry z lewej — płaszczyk redingot poszerzany dołem. Rękawy reglanowe, kołnierzyk — stójka, z prawej — praktyczny kostiumik dwurzędowy, wykończony kołnierzykiem ze sztucznego futerka. Pasek poniżej talii.

Wszystkie dzieci są nasze

Barierki są konieczne

Onegdaj odbyliśmy wraz z przedstawicielami Wydziału Komunikacji Prezydium RN m. Łodzi rajd ulicami miasta. Główną uwagę poświęciliśmy sprawie zapewnienia bezpieczeństwa przed szkołami naszego miasta. Naszymi przewodnikami byli zastępca przewodniczącego Wydz. Komunikacji RN m. Łodzi, Cz. Pora oraz st. inspektor Wydz. Komunikacji, B. Piwocki.

W lipcu i sierpniu ubiegłego roku specjalna komisja, w skład której wchodzili przedstawiciele Wydziału Komunikacji Prez. RN m. Łodzi, KRD MO, Kuratorium OS m. Łodzi wyznaczyła niektóre szkoły do specjalnego zabezpieczenia barierkami. Niestety, to co było zaplanowane nie zostało w pełni wykonane. Podczas rajdu odwiedziliśmy wiele szkół i stwierdziliśmy, że nie wszystkie wyjścia zostały zabezpieczone barierkami. I tak np. brak ich przed szkołami na ul. Jaracza nr 19 i 44/46. Podobnie przedstawia się sytuacja przed szkołą przy ul. Tybury 7. Na ogólną liczbę 32 szkół, przed których wejściami winny być barierki, umieszczono je tylko przed sześcioma.

Jak widać, wiele szkół nie zastosowało się do zaleceń. Powoduje to duże zagrożenie dzieci. Dlatego też pożądane byłoby, żeby komitety rodzicielskie zwróciły się do zakładów opiekuńczych, aby te, korzystając ze swoich możliwości założyły barierki przed szkołami. Dziwimy się, że sprawa ta, mimo wielokrotnych nalegań, nie została ostatecznie rozwiązana i ok. 30 proc. szkół, przy których tego rodzaju zabezpieczenie jest konieczne — nie posiada go.

(m. s.)

PKO
KLUCZ DO WŁASNEGO MIESZKANIA

Z posiedzenia Komisji Handlu i Drobnej Wytwórczości

● Nasilenie skarg na handel i gastronomię ● Rosną zapasy „bubli"

Na wczorajszym, kolejnym posiedzeniu Komisji Handlu i Drobnej Wytwórczości omawiane były dwa problemy: pierwszy dotyczył skarg i wniosków ludności, drugi — stanu zapasów towarów. W posiedzeniu uczestniczyli kierownicy wydziałów handlu i przemysłu Prez. RN m. Łodzi, dyrektorzy zjednoczeń oraz dyrektorzy woj. przeds. handlowych.

Ilość wniesionych skarg w I półroczu br. wzrosła w stosunku do roku ubiegłego ogółem o 2 proc. Do wzrostu tego przyczyniły się głównie handel i gastronomia. Klienci i konsumenci skarżą się zarówno na niedostateczne i słabe jakościowo zaopatrzenie, jak i na złą obsługę.

Najmniej skarg miał w I półroczu br. Wydz. Przemysłu — 7 — i to wszystkie ze strony prywatnych rzemieślników.

W centrum zainteresowania obradujących był już niemal odwieczny problem „bubli", problem tym ważniejszy, że ilość ich w stosunku do roku ubiegłego znowu wzrosła (ogółem o 3 proc.). Najwyższym wzrostem wykazują się Eldom — 11,9 proc., WPHO — 9,2 proc., PHAPiS — 6,1 proc.

W tej sytuacji konieczne jest znalezienie takich rozwiązań, które obniżyłyby powstałe zapasy. Dobrym posunięciem w I półroczu była posezonowa sprzedaż odzieży letniej po cenach obniżonych, zainicjowana już w lipcu.

Projekty na przyszłość to: opracowanie wniosków i przygotowanie dalszej przeceny, zorganizowanie kiermaszów, sprzedaży premiowanej oraz giełd wewnętrznych i międzywojewódzkich, ścisła kontrola zaopatrzenia sklepów, a także opracowanie biuletynu informacyjnego dla odbiorców detalicznych.

(Lw.)

Więcej pieniędzy — więcej książek

Miasto nasze przyznało na zakup książek w roku 1966 samę 1.737 tys. zł. Niezależnie od tego w ciągu br. dzielnicowe rady narodowe dofinansowały biblioteki kwotą 935 tys. zł, miasto zaś przekazało dodatkowo Bibliotece im. Waryńskiego 300 tys. zł.

Jak dowiadujemy się również Ministerstwo Finansów przyznało dla Łodzi na ten cel kredyty w wysokości 900 tys. złotych.

Wiadomość tę notujemy z prawdziwą satysfakcją. Właściwe użycie powyższych sum sprawi, że sytuacja łódzkich bibliotek ulegnie radykalnej poprawie i przestaną one być w statystyce krajowej na szarym końcu.

(M. J.)

Z miasta

● **„Jak zbierać grzyby"** — odczyt mgr K. Stanilewicz, dziś o godz. 18 w ŁDK (Traugutta 18).

● **Zapisy na kursy** przygotowujące do egzaminów do klas III i IV Technikum Ekonomicznego przyjmuje do końca bież. tygodnia kierownictwo kursów w Technikum Ekonomicznym nr 3 (Armii Czerwonej 111/119), w godz. od 16 do 19, w sobotę od 14 do 18.

● **Dziś koniec szczepień** ochronnych przeciwko durowi brzusznemu w dzielnicy Górna. Ci, którzy zaniedbają szczepień narażają się na kary administracyjne.

● **Stacja San-Epid Polesie** unieruchomiła dział chemigrafii Łódzkiej Drukarni Akcydensowej (A. Struga 63), za stwierdzone przekroczenia dopuszczalnych stężeń tlenku azotu w pomieszczeniu chemigrafii.

● **Do 30 września,** w godz. od 14 do 17 odbywają się w łódzkich zakładach leczniczych dla zwierząt szczepienia psów przeciw wściekliźnie. (o)

Kto widział złodziejkę?

Kobiety, którym 23 sierpnia 1966 r. około godz. 18 w sklepie elektrycznym i gospodarstwa domowego (Piotrkowska 50) oraz o godz. 17.30 w sklepie mięsnym (Piotrkowska 54) złodziejka usiłowała skraść portmonetki z toreb damskich, proszone są o zgłoszenie się do Komendy MO m. Łodzi (Sienkiewicza 28, pokój 133 w godz. od 9 do 13) celem złożenia zeznań.

Ludo van Eckhout bawił w Łodzi

Polacy bohaterami książek belgijskiego pisarza o obozach koncentracyjnych

W drodze powrotnej z Moskwy zatrzymał się w Łodzi belgijski pisarz Ludo van Eckhout. Rok temu pisarz ten również bawił w naszym mieście i wówczas na konferencji prasowej w Klubie Dziennikarza opowiadał o swej twórczości oraz o powieści pt. „De Getekhenden", której bohaterami są Polacy — więźniowie Oświęcimia.

Obecnie powieść ta została przełożona na język rosyjski i ukazuje się w tym roku w Moskwie pod tytułem „Nie wolno milczeć". Mieliśmy okazję oglądać próbny egzemplarz książki. Gratulujemy i spodziewamy się, że powieść o Oświęcimiu ukaże się także w przekładzie na język polski.

Warto przy tym zaznaczyć, że van Eckhout konsekwentnie realizuje swe pisarskie zamierzenia opisania martyrologii ludzi w hitlerowskich obozach zagłady. W bieżącym roku ukazały się w języku flamandzkim dwie dalsze jego powieści — „Treblinka, niebo sadystów" oraz „Przeklęci przez los" (De Gedoemden) o powstaniu w warszawskim getcie. W druku jest także powieść pt. „Ulica krwi" o Buchenwaldzie, przy czym głównymi bohaterami tej powieści są także Polacy. Obecnie pisarz pracuje nad książką poświęconą więźniom obozu w Mauthausen.

Korzystając z okazji Ludo van Eckhout złożył na nasze ręce podziękowanie dla Łódzkiego Okręgu ZBoWiD i aktywistów tego związku za okazaną pomoc w zgromadzeniu dokumentacji dotyczącej okupacji hitlerowskiej na terenie Łodzi i Polski. (x)

Sygnały

ULICZNE BARYKADY

Przy zbiegu ulic Rewolucji 1905 roku i Kilińskiego sklep spożywczy PSS zatarasował cały chodnik skrzyniami z owocami i warzywami. Chodnik i jezdnia są wąskie, tak że przechodnie narażeni są albo na tozerwanie odzieży na chodniku, albo na przejechanie przez pojazdy na jezdni.

Czytelnik z Południowej

Z. (1113)

NTU 303-04
pytaj w godz. 10-12 prócz sobot !!

PODWYŻSZONY PODATEK

C. T.: W jakiej wysokości płacą podatek kawalerowie, a w jakiej mężczyźni żonaci, nie mający dzieci? Czy takie same przepisy obowiązują kobiety?

RED.: Mężczyźni stanu wolnego, którzy przekroczyli 25 rok życia, płacą podatek od wynagrodzeń podwyższony o 20 proc. Natomiast mężczyznom żonatym i kobietom zamężnym, którzy w dwa lata po zawarciu związku małżeńskiego nie mają dzieci, podwyższa się podatek o 10 proc. Kobiety nie zamężne bez względu na wiek podatku nie płacą.

Pod paragrafem

W trybie przyspieszonym

Sąd Powiatowy dla m. Łodzi rozpatrzył w bieżącym tygodniu dwie sprawy z ustawy antychuligańskiej.

Pierwsza przeciwko Cz. Mielczarkowi (Pabianicka 18), który 10 września będąc w stanie nietrzeźwym uderzył w twarz czekającego na przystanku autobusowym przy Placu Reymonta — Stefana P.

Druga — przeciwko **M. Łatkowskiemu** (Tuszyńska 185), który w tym samym dniu obraził wulgarnymi słowami Mariannę W.

Wyrokiem sądu chuligani otrzymali kary: Cz. Mielczarek — 6 miesięcy aresztu, M. Łatkowski — 3 miesiące aresztu.

(Lw.)

— Pan w jakiej sprawie?

WCZORAJ w ŁODZI

JUŻ O GODZINIE 15.00

...przed kasami Filharmonii Łódzkiej można było zauważyć olbrzymie kolejki po bilety na koncert Artura Rubinsteina. Również przed Grand Hotelem, gdzie znakomity artysta przybył około godziny 17, licznie zgromadzeni łodzianie witali go niezwykle serdecznie.

Warto przypomnieć, że była to druga z kolei wizyta tego wybitnego wirtuoza w naszym mieście

NA PLACU NIEPODLEGŁOŚCI...

...rozgościł się węgierski cyrk „Hungaria". Ogromny namiot będzie mógł pomieścić jednorazowo aż 4.000 miłośników sztuki cyrkowej.

Organizatorzy zapewniają, że program jest rewelacyjny. Gimnastyka na wirujących masztach, tresura lwów, lampartów i dogów, rewia koni węgierskich — oto oryginalne punkty programu, który ma podbić łodzian. Fakt, że już o godzinie 10 rano widzieliśmy regularną kolejkę do kasy, może świadczyć o wielkim zainteresowaniu publiczności.

Pierwsze przedstawienie odbędzie się dzisiaj o godzinie 19.

SPOSTRZEGLIŚMY...

..że między godziną 14 a 15 w barach samoobsługowych „Rarytas" i „Balaton" oraz w barze mlecznym „Zachodni" nie było nawet na lekarstwo serwetek higienicznych. Nie znaczy to oczywiście, że serwetek tych nie ma w ogóle. Po prostu podobno w porach wzmożonej konsumpcji nie ma kto rozłożyć ich na stołach. Szkoda, bo właśnie w tych porach są najpotrzebniejsze.

Rc.

AKTUALNOŚCI ziemi łódzkiej

WZROSŁA W WOJ. ŁÓDZKIM ilość dochodzeń i śledztw prowadzonych za różnego rodzaju przestępstwa, m. in. na skutek zwiększenia się wykrywalności przestępstw. Niepokoi fakt, że wśród sprawców napadów notuje się duży udział młodzieży do lat 17 — 3 proc., a w wieku od 17—20 aż 55 proc.

TRZY LATA CZEKAJĄ już Pabianickie Zakłady Środków Opatrunkowych na sprowadzenie przez „Metalexport" koła zębatego potrzebnego do uruchomienia nieczynnej suszarki do gazy. Nie są to jedyne kłopoty pabianickich zakładów. Zakłady Artykułów Technicznych w Łodzi przydzielają im m. in. niedostateczne ilości tzw. gońców do krosien.

W DNI POWSZEDNIE z Sieradza do Warty kursuje aż 20 autobusów. W niedzielę natomiast zmniejszono tę ilość do połowy. PKS nie wziął chyba pod uwagę, że w Warcie znajduje się zakład dla psychicznie chorych, który właśnie w niedzielę jest najliczniej odwiedzany przez rodziny chorych. W związku z tym w autobusach panuje niebywały tłok.

W GOSPODZIE „POD DĘBEM" w Poddębicach codziennie już od godz. 14.30 brakuje ziemniaków. W zastępstwie konsumentom proponuje się chleb. Czyż by ziemniaki w Poddębicach nie obrodziły?

(wit)

PAMIĘTAJ! MYJ RĘCE: PO WYJŚCIU Z UBIKACJI, PRZED JEDZENIEM I PRZYGOTOWYWANIEM POSIŁKÓW.

WAŻNE TELEFONY

Pogot. Ratunkowe	09
Pogot. MO 07 400-00	500-00
Kom. MO m. Łodzi	292-22
Pogot. Energetyczne	334-28
Straż Pożarna	08
Inform. telefoniczna	03
Informacja PKS	265-96
Informacja PKP	581-11
Pogot. Oświetl. Ulic	220-89
Pogot. PZMot.	533-09

TEATRY

TEATR POWSZECHNY (Obr. Stalingradu 21) g. 19.15 „Pies ogrodnika"

TEATR JARACZA (w sali Teatru Rozmaitości ul. Moniuszki 4a) godz. 19.30 „Czarownice z Salem"

TEATR 7.15 (Traugutta 1) godz. 19.15 „Mój przyjaciel Harvey"

TEATR NOWY (Więckowskiego 15) nieczynny

MAŁA SALA (Zachodnia 93) g. 20 „Ojciec"

OPERETKA (ul. Północna 47/51) nieczynna

TEATR ARLEKIN (Wólczańska 5) godz. 17.30 „Czarodziejski młyn"

TEATR PINOKIO (Kopernika 16) godz. 17.30 „Niebieski ptak"

MUZEA

MUZEUM HISTORII RUCHU REWOLUCYJNEGO (Gdańska 13) czynne g. 11—19.30.

MUZEUM ARCHEOLOGICZNE i ETNOGRAFICZNE (Pl. Wolności 14) czynne godz. 10—16.

MUZEUM HISTORII WŁÓKIENNICTWA (Piotrkowska 282). Wystawa „Włókiennictwo wczoraj i dziś", „Tkanina polska" czynna od g. 10—17.

WYSTAWY

DOM TECHNIKA (Plac Komuny Paryskiej 5) „Wystawa osiągnięć przemysłu" czynna g. 16—18.

ŁDK (Traugutta nr 18) Wystawa malarstwa marynistycznego Tichomira Radinowa, czynna w godz. 14—19

* * *

ZOO (ul. Konstantynowska 6/10) czynne w g. 9—18 (kasa czynna do godz. 17).

CO? gdzie? KIEDY?

PALMIARNIA otwarta w godz. 10—18.

KINA

POLONIA — „Nie przysyłaj mi kwiatów" od lat 14 (USA) godz. 10, 12.30, 15, 17.30, 20

WISŁA — „Ostatni zachód słońca" od lat 14 (USA) godz. 10, 12.30, 15, 17.30, 20

WOLNOŚĆ — „Viva Maria" (panorama) od lat 14 (fr.) godz. 10, 12.30, 15, 17.30, 20

WŁÓKNIARZ — „Poznańskie słowiki" (panorama) od lat 14 (pol.) g. 10, 12.30, 15, 17.30, 20

ZACHĘTA — „Kim pan jest, doktorze Sorge?" (panorama) od lat 16 (franc.) godz. 9.30, 12.15, 15, 17.45, 20.30.

STYLOWY — LETNIE „Winnetou" II seria (panorama, NRF) godz. 19 (kino czynne tylko w dni pogodne)

TATRY — LETNIE — „Winnetou" I seria (panorama) (NRF) godz. 19.30 (kino czynne tylko w dni pogodne)

ADRIA (Piotrkowska 150) Pożegnanie z tytułem — „Karmazynowy pirat" od lat 12 (USA) godz. 10, 12.30, 15, 17.30, 20

CZAJKA (Kochanówka Plonowa 18) „Podpisano Arsen Lupin" (fr.) od lat 16 godz. 17, 19

ENERGETYK (Al. Politechniki 17) „Zakochani są między nami" (pol.) od lat 16, godz. 17, 19

GDYNIA (Tuwima nr 2) „Markiza Angelika" od lat 16 (franc.) godz. 10, 12.30, 15, 17.30, 20

HALKA (Krawiecka 3/5) „Jutro Meksyk" od lat 14 (pol.) godz. 16, 18, 20

1 MAJA (Kilińskiego 178) „Dwaj z Teksasu" (panorama) od lat 14 (USA) godz. 15.45, 18, 20.15

ŁDK (Traugutta nr 18) nieczynne

MŁODA GWARDIA (Zielona 2) „Zagubione kroki" (panorama) od lat 18 (franc.) godz. 10, 12.30, 15, 17.30, 20

POLESIE (Fornalskiej 37) „Afrykańska królowa" (ang.) od lat 14 godz. 17, 19

MUZA (Pabianicka 173) „Bandyci z Orgosolo" od lat 14 (wł.) godz. 16, 18, 20

PIONIER (Franciszkańska 31) Progr. krótkometrażowy: „Pałac Łazienkowski", „Wizja lokalna", „Od Wersalu do Westerplatte", „Dwie Warszawy" godz. 16—22 non stop

POKOJ (Kazimierza 6) „Mandrin" (panorama) od lat 11 (franc.) godz. 15.45, 18, 20.15

REKORD (Rzgowska 2) „Błękitny krzyż" od lat 12 (pol.) godz. 10, 12, 14, 16, 18, 20

ROMA (Rzgowska nr 84) „Czarny aksamit" (panorama) od lat 16 (NRD) godz. 10, 12, 14, 16, 18, 20

SOJUSZ (Płatowcowa 6) „Szalone wakacje" od lat 14 (jug.) godz. 17, 19

STYLOWY — STUDYJNE (Kilińskiego 123) „Pięciu mężów pani Lizy" (panorama) od lat 16 (USA) g. 15.45, 18, 20.15

STOKI (Zbocze) „Lekarstwo na miłość" od lat 14 (pol.) godz. 16, 18, 20

STUDIO (Lumumby 7/9) „Chłopiec na drzewie" od lat 14 (szwedzki) g. 17.15, 19.30

ŚWIT (Bałucki Rynek 5) „Złoto Alaski" (panorama) od lat 16 (USA) godz. 15.30, 17.45, 20

Kino filmów polskich

TATRY (Sienkiewicza 40) Program dla dzieci: „Malowanie palcami", „Przygoda na wakacjach", „W starej szopie", „Pierwszy dzień wakacji", „Rosła sobie stokrotka" godz. 16, 17 „Lotna" (pol.) od lat 16, godz. 18, 20

DYŻURY APTEK

Piotrkowska 193, Niciarniana 15, R. Luksemburg 3, Rzgowska 51, Gdańska 21, Narutowicza 42.

DYŻURY SZPITALI

Szpital im. dr H. Wolf, ul. Łagiewnicka 34/36 — przyjmuje rodzące i chore ginekologicznie z dzielnicy Bałuty i z dzielnicy Widzew z rejonowych poradni „K" przy ul. Zbocze 18 i Wysokiej 12 oraz z dzielnicy Górna z Poradni „K" ul. Przybyszewskiego 32

Rudzka 33. Szpital im. dr H. Jordana, ul. Przyrodnicza 7/9 — z dzielnicy Śródmieście i z dzielnicy Widzew z Poradni „K" przy ul. Szpitalnej 6 oraz z dzielnicy Górna z Rejonowej Poradni „K" przy ul. Leczniczej 6. Szpital im. dr M. Madurowicza, ul. Fornalskiej 37 — z dzielnicy Polesie oraz z dzielnicy Górna z Rejonowej Poradni „K", ul. Cieszkowskiego 5.

Chirurgia Południe — Szpital im. Pasteura, ul. Wigury 19.

Chirurgia Północ — Szpital im. Barlickiego, ul. Kopcińskiego 22.

Laryngologia: Szp. im. Barlickiego, ul. Kopcińskiego 22.

Okulistyka: Szpital im. Jonschera, ul. Milionowa 14.

Chirurgia i laryngologia dziecięca: Szp. im. Konopnickiej, ul. Sporna 36/50.

Chirurgia szczękowo-twarzowa: Szp. im. Barlickiego, ul. Kopcińskiego 22.

Toksykologia: Instytut Medycyny Pracy, ul. Teresy 8.

Nocna pomoc pielęgniarska, Sienkiewicza 137 tel. 444-44 przyjmuje zgłoszenia telefoniczne na wizyty domowe lekarzy w godz. 19—5. W ambulatorium internistycznym przyjmowani są na miejscu chorzy z nagłymi zachorowaniami internistycznymi w godz. 16—7.

Nocna pomoc pielęgniarska, Al. Kościuszki 48 tel. 324-09 przyjmuje zgłoszenia telefoniczne na zabiegi do domu w godz. 19—4.

Książki czekają

Trzy tomy opowiadań

Pod tytułem „Marsz weselny" *) ukazał się wybór opowiadań Juliana Kawalca, zawierający ogółem pięć pozycji. Jest wśród nich wyróżnione na konkursie literackim pierwszą nagrodą „W słońcu", są trzy opowiadania z wydanego w ub. roku tomu „Czarne światło", jest wreszcie jedno nowe opowiadanie „Gospodarstwo babci Jadwigi". Treścią tego utworu są dramatyczne przeżycia mieszkańców nadrzecznej wsi w czasie zalewającej ją powodzi. Jak wiadomo, Kawalec jest doskonałym znawcą bytu wiejskiego, autentycznej psychiki chłopskiej, wiarogodnym narratorem jej spraw, przemian i doznań.

Wyborem opowiadań — spośród napisanych w minionym dziesięcioleciu — jest również tom Wandy Karczewskiej — „Partia golfa" **), składający się z sześciu pozycji. Odznaczają się one dużą rozpiętością tematyki i nie mniejszą różnorodnością konwencji literackich, w których są utrzymane.

Nie wdając się na tym miejscu w bardziej szczegółowe analizy, można by z grubsza powiedzieć, że — w toku swych ambitnych poszukiwań — Karczewska chętnie powraca do motywu niezawinionej rozłąki i ponownego po latach spotkania dwojga ludzi, i że bardzo jej odpowiada liryczna aura pogranicza snu i jawy — osobliwy świat wspomnień, marzeń i urojeń, w którym nierealność splata się czarodziejsko z rzeczywistością.

Trawestując nieco dość znany termin muzyczny, opowiadania Jana Gerharda z tomu „Nie ma El Dorado" ***) można by określić jako „temat z wariantami". Tematem jest tu moralna i materialna sytuacja Polaków, którzy w różnym czasie i z różnych powodów obrali sobie Francję jako „drugą ojczyznę" i tu zamieszkali na stałe. Są wśród tych emigrantów ludzie różnych zawodów i różnej kondycji społecznej, o rozmaitych inklinacjach i predyspozycjach wewnętrznych. Szukając we Francji (a zwłaszcza w Paryżu) przysłowiowego El Dorado — krainy bogactw i szczęścia, zdołali „urządzić się" wcale niejednakowo: jedni osiągnęli względny dobrobyt i zabezpieczenie materialne, drudzy bardzo ciężko muszą pracować na kawałek chleba powszedniego, ale są i tacy, którzy w trudnej walce o byt stoczyli się na moralne dno, skąd już nie ma powrotu.

Zaś wspólną cechą wszystkich tych ludzi — jak stwierdza dobry znawca problemu, Jan Gerhard — jest życiowy niedosyt, nuda, poczucie jałowości egzystencji, obcości i osamotnienia — słowem nostalgia.

B. D.

*) „Ludowa Spółdz. Wydawnicza", str. 348, cena 21 zł.
**) „Wydawnictwo Łódzkie", str. 236, cena 14 zł.
***) Wyd. MON, str. 428, cena 26 zł.

RÓŻNE

B. Kres — Zarys dziejów winiarstwa zielonogórskiego. WPoz, str. 108, zł 10, T. Kulczyńska — Jak pielęgnować chorego na gruźlicę płuc. PZWL, str. 90, zł 4.

REPORTAŻE

R. Burzyński — Nitka wielkiej syntezy. Czyt. 1966, zł 13.

UWAGA! Niezależnie od cotygodniowych wysokich wygranych pieniężnych możesz wygrać:

LODÓWKĘ, PRALKĘ ELEKTRYCZNĄ, ODKURZACZ, RADIOODBIORNIK, APARAT FOTOGRAFICZNY lub inną cenną nagrodę rzeczową, biorąc udział

W NOWYM DODATKOWYM konkursie

ŁGL „KUKUŁECZKA"

który rozpoczyna się już od 18 września br.

GŁÓWNA WYGRANA PIENIĘŻNA — 350.000 ZŁOTYCH

JUTRO 16 bm. OTWARCIE

SALONU z JEDWABIEM

PRZY ULICY PIOTRKOWSKIEJ 55

ZAKŁADY PRZEMYSŁU JEDWABNICZEGO „PIERWSZA" W ŁODZI, DESZCZOWA 26

zapraszają do otwartego po remoncie

SALONU Z JEDWABIEM.

Na składzie bogaty asortyment tkanin drukowanych, żakardów, szyfonów, taft i innych oraz duży wybór krawatów. 5712 k

Pomieszczenie NA MAGAZYN

parterowe (niepiwniczne) w budynku niemieszkalnym o powierzchni użytkowej 150 — 200 m kw.

wydzierżawi lub nabędzie na terenie miasta Łodzi

CENTRALA ZAOPATRZENIA I ZBYTU PRZEMYSŁU PRYWATNEGO

Oddział w Łodzi, Al. Kościuszki 90/92, telefon 339-08.

Oferty pisemne z podaniem warunków należy składać pod w/w adresem.

OGŁOSZENIA DROBNE

Dr Jadwiga ANFOROWICZ, weneryczno-skórne, 16.30—19, Prochnika 8

KOROŃSKA — lekarz ginekolog, 17—18, Zielona 16 27091 g

Dr KUDREWICZ — specjalista chorób wenerycznych, skórnych 14—16 ul. 22 Lipca 4 27271 g

Dr MARKIEWICZ — specjalista chorób skórnych i wenerycznych Piotrkowska 109—6. 27501 g

Dr SIENKO — specjalista chorób skórnych, wenerycznych, 16—18, Kilińskiego 132 27122 g

Dr ZIOMKOWSKI — specjalista chorób wenerycznych, skórnych, 16—19, Piotrkowska 59 27076 g

WILLĘ jednorodzinną kupię. Oferty „27733" „Prasa", Piotrkowska 96

BUDYNEK 100 m kw. na produkcję lub warsztat odnajmę. Ekonomiczna 31 2705 g

DOMEK jednorodzinny (najchętniej z gazem) kupię. Pacholczyk, tel. 327-02, godz. 7—15 27787 g

DOMEK jednorodzinny, wolny lub połowę domku kupię. Oferty „27764" „Prasa", Piotrkowska 96

KUFER metrowy, walizkę z materiału, magnetofon tranzystorowy, kamerę „Polaroid", aparat filmowy, maszynę do pisania portable sprzedam. Oferty „27434" „Prasa" Piotrkowska 96

MASZYNĘ do mięsą „Wilk" i małą pátelnię elektryczną kupię. Tel. 482-20 27813 g

PIEC stałopalny, mały „Grudziądzki" — sprzedam. Tel. 364-33 27760 g

STÓŁ kreślarski „Kuhlman" tanio sprzedam. Tel. 376-32 27774 g

FUTRO — łapki karakułowe — nowe sprzedam. Wierzbowa 40 m. 20

PUDLE czarne rasy Kery-blu oraz wózek dziecinny głęboki sprzedam. Łódź, Broniewskiego 54, m. 29 27870 g

AKORDEON „Royal Standard" symfonia, 120 basów — sprzedam. Wigury 5, m. 4, Stańczyk

AMERYKAŃSKIE radiobudzik, walizkową maszynę do pisania (czcionka amerykańska) sprzedam. Oferty „27806", „Prasa", Piotrkowska 96

„WARTBURG 1000" rok 1965 sprzedam. Łódź, Zamenhofa 38, godz. 15—17

„SYRENĘ-103" sprzedam. Piotrkowska 39 godz. 17—19 27773 g

„MERCEDES 170-S" (rok 1952) z radiem sprzedam. Łódź, tel. 219-23 rano

POKÓJ, kuchnia i pokój oddzielnie — częściowe wygody — zamienię na duży pokój, kuchnia z wygodami. Oferty „27394", „Prasa", Piotrkowska 96 27394 g

INŻYNIER na stanowisku poszukuje komfortowego pokoju sublokatorskiego. Oferty „27867", „Prasa", Piotrkowska 96

STUDENTCE wynajmę pokój z telefonem, wygodami — w śródmieściu. Oferty „27944", „Prasa", Piotrkowska 96 27944 g

PRACOWNIK naukowy — członek spółdzielni mieszkaniowej — poszukuje pokoju sublokatorskiego z wygodami. Oferty „27737", „Prasa", Piotrkowska 96 27737

POKOJU sublokatorskiego w śródmieściu poszukuje studentka V roku Uniwersytetu. Oferty „27808", „Prasa", Piotrkowska 96 27808 g

MAŁŻEŃSTWO i poszukuje pokoju sublokatorskiego. Oferty „27811" „Prasa", Piotrkowska 96

MIESZKANIE spółdzielcze — 2 pokoje, kuchnia 44 m kw., centrum zamienię na większe — najchętniej w śródmieściu. Tel. 372-77, godz. 15—19 27794

POKÓJ, kuchnia z wygodami odstąpię na rok. Płatne z góry. Oferty „27728", „Prasa", Piotrkowska 96 27728 g

MAŁŻEŃSTWO studenckie z dzieckiem poszukuje pokoju sublokatorskiego. Płatne z góry za pół roku. Oferty „27789", „Prasa", Piotrkowska 96

Zmiana adresu

Przedsiębiorstwo Remontowo-Budowlane Handlu Wewnętrznego w Łodzi zawiadamia, iż siedzibę dyrekcji przeniesiono z ul. Kilińskiego 138 na ul.

Piotrkowską 67

Telefony: Dyrektor 373-44
Naczelny inżynier 233-63
Centrala telefoniczna 373-84
322-58
i 347-32

MŁODE, bezdzietne małżeństwo po studiach — członkowie spółdzielni mieszkaniowej — poszukuje pokoju sublokatorskiego z niekrępującym wejściem. Oferty „27767" „Prasa", Piotrkowska 96

POKÓJ z kuchnią zamienię na 2 mieszkania pojedyncze. Oferty „27762" „Prasa", Piotrkowska 96

POKOIK wynajmę 2 uczennicom lub studentom. Płatne za rok z góry. Oferty „27727", „Prasa", Piotrkowska 96

UWAGA, zakłady pracy! Posiadam budynki i teren do zagospodarowania i zorganizowania wczasów rodzinnych w ładnie położonej miejscowości (las, woda) blisko Łodzi. Karol Łukomski, Szczawin, grom. Smardzew, pow. Łódź

WPISY na zaoczne (korespondencyjne) kursy kreśleń budowlanych, maszynowych oraz kosztorysowania — przyjmuje. Informacji pisemnych udziela Zakład Szkolenia Zawodowego „WIEDZA" Kraków, ul. Westerplatte 11 4945 k

PRAGNIESZ szczęśliwego małżeństwa? Napisz „Venus", Koszalin, Kołobrzeska 7. Błyskawicznie prześlemy krajowe adresy 4356 k

Wkrótce ciągnienie

KRAJOWEJ LOTERII PIENIĘŻNEJ

we wrześniu można wygrać: 500.000; 200.000; 150.000; 100.000 zł.

POLSKIE TOWARZYSTWO EKONOMICZNE
Dyrekcja Szkolenia Ekonomicznego
w Łodzi, ul. Armii Ludowej 19 — tel. 221-15

organizuje w mies. październiku br. następujące kursy:

1) Kurs utrwalania wiedzy dla kandydatów na studia wyższe (na kierunki ekonomiczny i prawny).
2) Kurs ekonomiki gospodarki magazynowej.
3) Kurs ekonomiki przedsiębiorstwa przemysłowego.

Ilość miejsc na kursach ograniczona. Zgłoszenia przyjmowane są do 25 września br. Przyjmowanie zapisów i udzielanie informacji w godz. 9—15.

UWAGA, kandydaci na wyższe studia! Zapisy na 9-miesięczne kursy przygotowujące do egzaminów wstępnych na wyższe uczelnie (UŁ, PŁ, AM) przyjmuje Uniwersytet Robotniczy ZMS, Piotrkowska 262, II piętro, pokój 26, w godz. 10—19 tel. 404-56 (z wyjątkiem sobót) 5666 k

MATEMATYKA, fizyka, chemia — przygotowanie egzaminów, korepetycje, konsultacje. Tel. 387-80, magister 27735 g

KOREPETYCJI: fizyka, matematyka — udziela magister. Tel. 533-20 po południu 27557 g

LEKTOR języka angielskiego udziela lekcji. — Szara 3—8 27790 g

MARIA BECKIER, Limanowskiego 24, zgubiła zezwolenie na sprzedaż warzyw i owoców, kartę zdrowia, decyzję na mieszkanie 27766 g

ADAM KACZMAREK, Daniłowskiego 3 zgubił legit. tramwajową rencisty 27784 g

POMOC do 2-letniego dziecka potrzebna na stałe. Gdańska 18, m. 9, tel. 276-15 17845 g

POMOC domowa (opiekunka) do małego dziecka potrzebna. Wróblewskiego 59 a, m. 4 27884

OPIEKUNKA do dwojga dzieci na stałe potrzebna. Lokatorska 11—186 (bloki) od 13 27809 g

GOSPODYNI domowa potrzebna. Łódź, Zelwerowicza 34 a tel. 346-94

POMOC domowa zaraz potrzebna. Sienkiewicza 37 m. 22, front 27819 g

KOŚCIELNEGO w Mieście k. Łodzi — zatrudnię. Referencje konieczne. Mieszkanie służbowe. Oferty „27736", „Prasa", Piotrkowska 96

OPIEKUNKA do 2-letniego dziecka (najchętniej rencistka) potrzebna. Rejtana 14, m. 10 róg Felsztyńskiego, godz. 17—19

POMOC domowa dochodząca potrzebna. Piotrkowska 209 m. 51 (w podwórzu wieżowiec)

UCZEŃ lub uczennica do krawca potrzebny. — Obr. Stalingradu 68

ZŁOM ZŁOTY

SKUPUJĄ SKLEPY

„VERITAS"

ŁÓDŹ, UL. PIOTRKOWSKA 263,
ŁÓDŹ, UL. TUWIMA 14.

PRACOWNICY POSZUKIWANI

ROBOTNIKÓW niewykwalifikowanych, tynkarzy oraz operatorów sprzętu ciężkiego i średniego zatrudni zaraz Łódzkie Przedsiębiorstwo Budownictwa Uprzemysłowionego w Łodzi, ul. Urzędnicza 45, pokój 107. Zarobki według nowych cen akordowych, zreformowanych oraz podwyższonych w budownictwie średnio o ponad 8 proc., a przy niektórych robotach nawet o 30 proc. 5686 k

INŻYNIERA chemika lub mechanika na stanowisko kierownika zakładu produkcyjnego ze znajomością przetwórstwa z tworzyw sztucznych przyjmie zaraz Spółdzielnia Pracy „Spójnia", Łódź, Rewolucji 1905 r. 59. Warunki pracy i płacy do omówienia.

KIEROWNIKÓW zakładów gastronomicznych z wykształceniem średnim i 4-letnim stażem pracy lub ukończoną zawodową szkołą gastronomiczną i 7-letnim stażem pracy w gastronomii, szefów kuchni posiadających dyplom kuchmistrza lub średnie wykształcenie i 5-letni staż pracy w produkcji gastronomicznej zatrudnią ŁZG-Bary w Łodzi, Obr. Stalingradu 2. Zgłoszenia przyjmuje dział kadr.

ASYSTENTA do badań naukowych, po ukończonych studiach ze stopniem magistra lub lekarza, obliczeniowców i kreślarzy (najlepiej studentki na urlopie dziekańskim) zatrudni Zakład Fizjologii PAN w Łodzi, Przędzalniana 72, I piętro w godz. 11—12.

MURARZY-BETONIARZY, ślusarzy-zbrojarzy, blacharzy-dekarzy, stolarzy maszynowych oraz robotników zatrudni natychmiast Łódzkie Przeds. Budownictwa Przemysłowego „Przembud" w Łodzi, ul. 22 Lipca 84/86. Zgłoszenia przyjmuje dział zatrudnienia w godz. 7—13.

INŻYNIERÓW względnie techników, konstruktorów samochodowych do samodzielnej pracy w dziale głównego konstruktora w specjalnościach: silniki benzynowe i zespoły ich zasilania oraz pneumatyczne zespoły hamulcowe zarówno w zakresie konstrukcji, jak i badań technicznych, technologów i konstruktorów pomocy warsztatowych oraz inżyniera chemika ze znajomością zagadnień pokryć galwanicznych i lakierniczych do działu głównego technologa, rewidenta do działu głównego księgowego, wysoko wykwalifikowanych ślusarzy narzędziowych, ostrzarzy, szlifierzy do wydziału narzędziowni, ślusarzy remontowych i frezerów na obwiedniówkę do działu remontowego — przyjmą zaraz Zakłady Sprzętu Motoryzacyjnego nr 1 w Łodzi. Zgłoszenia: dział kadr i szkolenia zawodowego, ul. Przybyszewskiego 99 w godz. 7—15. 5567 k

MAGAZYNIERA z praktyką oraz robotników magazynowych poszukuje Łódzkie Przeds. Zbytu Artykułów Technicznych „Technozbyt", Pl. Zwycięstwa 2. Warunki płacy do omówienia. 5530 k

ROZPRAWA DOKTORSKA

Dziekan i Rada Wydziału Elektrycznego Politechniki Łódzkiej podają do wiadomości, że we wtorek dnia 27 września 1966 r. o godzinie 11, odbędzie się w sali konferencyjnej Politechniki Łódzkiej (gmach chemii, 1 p.), w Łodzi, ul. Żwirki 36, publiczna dyskusja nad rozprawą doktorską mgr inż. Zygmunta Kuśmierka pt. „Metoda bezpośredniego pomiaru stopnia odkształcenia krzywych napięcia prądu zmiennego".

Promotor: prof. WITOLD IWASZKIEWICZ
Recenzenci: prof. JAROSŁAW KURYŁOWICZ (Politechnika Wrocławska)
doc. TADEUSZ KOTER (Politechnika Łódzka)

Z rozprawą doktorską i opiniami recenzentów można zapoznać się w czytelni Biblioteki Głównej PŁ.

Wstęp na rozprawę wolny. 5775 k

Szermierze Resursy zwyciężają

W Łodzi rozegrano mistrzostwa trzeciej klasy w szermierce. Sukces odnieśli tutaj szermierze Resursy, którzy we florecie kobiet i mężczyzn zajęli pierwsze miejsce, a w szpadzie drugie. Dziwny jest brak chętnych do startu w najpopularniejszej chyba broni, jaką jest szabla. Wystarczy powiedzieć, że do broni tej zgłosiło się zaledwie dwóch zawodników, Co na to ŁOZSzerm.?

A oto wyniki: floret kobiet — 1) Zajfert (Resursa), 2) Gadalińska (MKS Śródmieście), 3) Włodarska (Resursa). Floret mężczyzn: 1) Szewczyk, 2. Rychtelski (obaj Resursa), 3) Glinkowski (Zjedn. Pab.). Szpada — 1) Glinkowski (Zjedn. Pab.), 2) Sułkowski (Resursa). (s)

W niedzielę wyścigi motocyklowe o Złoty Kask „Dziennika Łódzkiego"

Startują wszyscy najlepsi motocykliści z całej Polski

W związku z niedzielnym VI już wyścigiem motocyklowym o Złoty Kask „Dziennika Łódzkiego" zwróciliśmy się do prezesa Zarządu Oddziału Łódzkiego PZMot. inż. Ryszarda Herbego o wypowiedź na temat tej imprezy.

— Tradycje sportowe Łodzi wzbogaciły się o jeszcze jedną imprezę. Jest nią dorocznie rozgrywany we wrześniu — już od 6 lat — wyścig motocyklowy o Złoty Kask „Dziennika Łódzkiego".

Impreza zawdzięcza swą popularność nie tylko panującemu u nas czarowi dwóch kółek, lecz przede wszystkim temu, że jest po Rajdzie Tatrzańskim, międzynarodowym crossie kieleckim i wyścigach trawiastych w Poznaniu — przeglądem dorobku sportowego czołówki wyścigowców motocyklowych Polski.

— Może na marginesie naszej imprezy kilka słów o sporcie motocyklowym w Łodzi.

— Okręg łódzki posiadał bardzo dobrych motocyklistów. Posiadał — gdyż większość z nich na skutek braku warunków technicznych w Łodzi, przeniosła się do innych miast i tam odnosi wiele sukcesów.

Pamiętamy łódzkiego „Junaka" i sekcję motorową ŁKS — klubowych mistrzów motocyklowych Polski, Aleksandra Górala — motocyklowego mistrza Polski i mistrza sportu i wielu innych zawodników, sławiących dobre imię sportu łódzkiego. Obecnie, niestety, sport ten w Łodzi specjalnie się nie rozwija.

— Czy uprawianie sportu motocyklowego — mam tu na myśli odbywanie treningów i udział w wyścigach — wpływa w jakiś sposób na zmniejszanie ilości nieszczęśliwych wypadków na drogach?

— Dyscyplina zawodników motorowych działa mobilizująco na adeptów sztuki motocyklowej, marzących o laurach zwycięzców. W tym sensie sport motocyklowy wpływa na zmniejszenie się ilości nieszczęśliwych wypadków na szosach. Wśród licznych sprawców wypadków drogowych, najmniej jest członków klubów i sekcji motorowych.

— Czy nie warto pomyśleć o wyszukaniu bardziej atrakcyjnej trasy na wyścigi organizowane w Łodzi?

— Należy modernizować trasy zawodów, zarówno w sensie sportowo-technicznym, jak i widowiskowym. Chodzi przede wszystkim o zwiększenie emocji sportowych bez wzrostu ryzyka niebezpieczeństwa. O sprawach tych należy myśleć w aspekcie przyszłych wyścigów o Złoty Kask „Dziennika Łódzkiego".

Rozmawiał:
J. NIECIECKI

— Panie sędzio, czy nie byłoby praktyczniej zamiast jednego złotego kasku, przyznać kilka mniejszych nagród w postaci sztabek złota?

Dziś grają w Łodzi hokeiści ZSRR

Niezwykle ciekawe spotkanie hokejowe rozegrane zostanie dzisiaj o godz. 19 w Pałacu Sportowym. Korzystając z pobytu w Łodzi hokeistów wicemistrza ZSRR Spartaka (Moskwa), zawodnicy przebywający na zgrupowaniu w Łodzi rozegrają z tą drużyną mecz towarzyski. W składzie zespołu Włókniarzy (bo pod tą firmą wystąpią polscy zawodnicy) zobaczymy przedstawicieli ŁKS, Podhala (Nowy Targ) oraz zawodników innych klubów przebywających na zgrupowaniu.

A oto podajemy składy zespołów, które zmierzą się dzisiaj na tafli Pałacu Sportowego.

SPARTAK (Moskwa): trener W Bobrow (zasłużony mistrz sportu), Zinger (1), Prochonow (20), Makarow (4), Blinow (6), Kobzew (13), Kuźmin (5), Miguńko (2), Kitajew (3), Zinin (10), Starszynow (8), Majorow (9), Fomienko (14), Borysow (16), Martyniuk (15), Jarosławcew (17), Szadryn (7), Jakuszew (11), Łapin (19), Semenow (12), Załogin (18).

Na uwagę zasługuje fakt, że w drużynie Spartaka wystąpi 7 reprezentantów Związku Radzieckiego na olimpiadę.

Trzon zespołu Włókniarza stanowią: Fryziewicz, Chodakowski, Sitko, Góralczyk, Białynicki, Lejczyk, Frontczak, Manowski, Komorski, Gałęzowski, Mateja, Nowak, Kilanowicz.

Tak więc, jak wynika z powyższych składów będziemy świadkami niezmiernie emocjonującego pojedynku między zawodnikami, z których wielu reprezentuje barwy obu krajów. Sądzimy, że dzisiejszy mecz będzie niejako wykładnikiem aktualnych możliwości obu zespołów po miesięcznym treningu. Należy się spodziewać niezmiernie ciekawej i emocjonującej gry. Ceny biletów 10 zł. (m)

Podziękowanie PZLA dla kibiców

Podczas budapeszteńskich mistrzostw Europy w lekkiej atletyce, na trybunach Nepstadionu znalazła się liczna grupa polskich kibiców. Postawą naszych sympatyków „królowej sportu" wzbudziła ogólne uznanie i w związku z tym Polski Związek Lekkiej Atletyki wystosował do kibiców podziękowanie, w którym m. in. czytamy:

Nigdy jeszcze sportowcy polscy na poważnych zawodach zagranicznych nie czuli się tak blisko związani z krajem jak nasi lekkoatleci w czasie ostatnich mistrzostw Europy w Budapeszcie.

Tysiące polskich miłośników lekkiej atletyki, zgromadzonych na budapeszteńskim Nepstadionie dawało wyraz nie tylko swym uczuciom patriotycznym, ale również dokumentowało, na oczach węgierskich gospodarzy mistrzostw i dziesiątków milionów telewidzów w całej Europie, że polska lekka atletyka cieszy się sympatią społeczeństwa i że istnieje głęboka więź między tymi najlepszymi na boisku i tysiącami sympatyków „królowej sportu" w całym kraju.

Gorący doping i wspaniała postawa polskich kibiców na Nepstadionie, ich niezwykle sportowe zachowanie się, wzbudziły podziw nie tylko polskich obserwatorów. Otrzymaliśmy w trakcie trwania mistrzostw i po ich zakończeniu, wiele gratulacji i za osiągnięcia naszych reprezentantów, i za postawę kibiców. Szczególnie głęboko tę więź z trybunami i krajem odczuli zawodnicy. Doping polskich sympatyków lekkiej atletyki stwarzał niezapomnianą atmosferę i na pewno w dużym stopniu przyczynił się do tak udanego występu naszej reprezentacji.

Polski Związek Lekkiej Atletyki w imieniu działaczy i zawodników, pragnie tą drogą jeszcze raz podziękować wszystkim kibicom oraz tym, którzy przyczynili się do zorganizowania wycieczek.

PZLA ma nadzieję, że i na innych wielkich imprezach, na których będą startowali polscy lekkoatleci, nie zabraknie tak doskonałych jak w Budapeszcie polskich kibiców, a jednocześnie wierzy, że spośród tych kibiców wielu włączy się do społecznej działalności w l.a.

Sukces polskich strzelców śrutowych

W środę zakończyła się w Rembertowie spartakiada armii zaprzyjaźnionych w strzelectwie śrutowym. W ogólnej klasyfikacji spartakiady pierwsze miejsce zajęła reprezentacja ZSRR — 774 pkt. przed Polską — 744 pkt, CSRS — 708 pkt, Bułgarią — 698 pkt, NRD — 673 pkt, Węgrami — 631 pkt i Rumunią, która startowała w niepełnym składzie.

Dobrze pracuje sekcja kolarska „Widzewa"

Jedną z lepiej pracujących sekcji kolarskich na terenie naszego miasta jest sekcja kolarska RTS „Widzew". Szczególnie cieszy tutaj dobra praca z młodzieżą. Na ten temat kilku informacji udzielił nam trener kolarzy Widzewa **p. Zdzisław Szałek.**

— W mojej sekcji mam obecnie 35 juniorów i 10 seniorów. Jeżeli chodzi o młodzież są to utalentowani kolarze, którzy przeszli przez wiele wyścigów dla niestowarzyszonych i zostali przeze mnie wyselekcjonowani. A oto kilka nazwisk moich wychowanków: Pawlaczyk, Gorzkiewicz, Konarski, Cheliński, Jędrzejewski, Turała, Rozwadowicz, Engler.

— A seniorzy?

— Tutaj jesteśmy trochę osłabieni, gdyż część kolarzy odbywa służbę wojskową. Kotliński jeździ w Legii, Tworek i Gałaj w Lechii. Obecna czołówka to: Rychliński, Bojanowski, Łatkowski, Bolonek, Szmaja.

— Plany?

— Zbliża się koniec sezonu. Zawodnicy Widzewa startować będą w wyścigu „Dziennika Łódzkiego" i Gwardii, a Rychliński i Bojanowski w reprezentacji CRZZ w Wyścigu Dookoła Polski. W tym miejscu chcę podziękować kierownikowi naszej sekcji B. Rzepeckiemu za naprawdę dobrą opiekę. (s)

Włókniarze zapraszają

Nadal czynny jest basen pływacki Włókniarza przy ul. Kilińskiego 188.

Woda w basenie jest ciepła. Temperatura dochodzi do 25 stopni. Miłośników pływania zaprasza serdecznie KS Włókniarz.

Łódź — Bukareszt

W nadchodzącą niedzielę, 18 bm. rozegrany zostanie międzymiastowy mecz bokserski Łódź — Bukareszt.

Reprezentacja Łodzi ustalona zostanie po treningu, który odbędzie się 16 bm. o godz. 17.30 w ośrodku sportowym Gwardii.

Na zgrupowanie powołani zostali: **Cichacki, Pacholski, Jelonkiewicz, Grzegorzewski, Borkowski, Józefiak, Tomasiewicz, Kubacki, Drożdżal, Cz. Ławski, J. Ławski, Radzikowski, Filipiak, Guziński, Pawlak, Rosiński, Szałamacha, Korkosiński, Jaroszewski, Kołodziejski, Sobiech, Kucharski.**

Mecz odbędzie się w Pałacu Sportowym. Początek o godz. 11.

Radio i telewizja

CZWARTEK, 15 WRZEŚNIA

PROGRAM I

17.55 Wiad. 18.00 Koncert rozrywkowy. 18.43 Kwadrans z dedykacją. 19.00 „Z księgarskiej lady". 19.10 „Ludzie i kontynenty". 19.30 Muzyka taneczna. 20.00 Dziennik. 20.26 Wiad. sport. 20.30 „Zapraszamy za kulisy". 22.00 „Proszę mówić — słuchamy" — Artur Rubinstein, cz. II. 22.30 Kącik melomana. 23.00 II wydanie dziennika. 23.10 Wiad. sport. 23.15 Koncert. 24.00 Wiad.

PROGRAM II

8.00 Dziennik. 8.15 Piosenki dnia. 8.20 Muzyka poranna. 8.50 Aud. pt. „Kształt współczesnego egoizmu". 9.00 Aud. pt. „Kubuś Puchatek". 9.20 W różnych rytmach. 9.50 „Postęp w gospodarstwie domowym". 10.00 „Lampa naftowa" — opow. 10.20 Koncert popularny. 11.00 Aud. „My, obywatele". 11.20 Melodie i piosenki. 11.45 „Dzień powszedni I Międzynarodówki" — fel. 12.05 Z kraju i ze świata. 12.25 „Rolniczy kwadrans". 12.40 „Więcej, lepiej, taniej". 13.00 Aud. „Spotkanie z przyrodą". 13.25 (Ł) Komunikaty. 13.35 (Ł) Gra dziecięcy zesp. mandolinowy z Gałkówka. 13.50 (Ł) Chwila muzyki. 14.00 Kieleckie rozmaitości literacko-muzyczne. 15.00 Wiad. 15.05 Reportaż PI. 15.20 Wiązanka melodii. 15.30 Aud. pt. „Śpiewamy piosenki i bawimy się przy muzyce". 16.00 Wiad. 16.05 Publicystyka międzynarodowa. 16.15 Koncert popołudniowy. 17.01 (Ł) Aktualności łódzkie. 17.15 (Ł) „Biedroneczki są w kropeczki" — rep. 17.25 (Ł) „Wypoczywamy przy muzyce". 17.50 (Ł) „Przed Kongresem Kultury Polskiej". 17.55 (Ł) D.c. koncertu. 18.10 (Ł) „Poglądy różne na rzeczy rozmaite" — aud. 18.25 (Ł) „Przed koncertem w Filharmonii". 18.50 „Archeolgia w muzeach" — rozmowa. 19.00 Wiad. 19.05 Muzyka i aktualności. 19.30 Melodie rozrywkowe. 19.40 „Wielkopolskie Towarzystwo Kultury" — aud. 20.02 G. Puccini — „Madama Butterfly". 21.00 Z kraju i ze świata. 21.27 Kronika sportowa. 21.40 D.c. opery. 23.15 Muzyka taneczna. 23.50 Wiad.

TELEWIZJA

9.55 „Spotkanie z Marianem Brandysem" (W). 11.55 „Życie ludzi pierwotnych" — reportaż (W). 16.35 26 lekcja jęz. franc. (Poznań). 17.05 Dziennik (W). 17.10 „Jacek i jego pieski" — film dla dzieci (W). 17.20 Nie tylko dla pań (Ł). 17.40 Informator handlowy (W). 17.50 1000 lat kultury polskiej — teleturniej (W). 18.20 „Czwarta zmiana" (W). 18.50 Sylwetki X Muzy (Poznań). 19.20 Dobranoc (W). 19.30 Dziennik (W). 20.00 Wiadomości dnia (Ł). 20.15 „6 rewolwerów" — film TV prod. USA (Katowice). 21.05 Dziennik (W). 21.15 Magazyn medyczny (W). 21.50 26 lekcja jęz. franc. (Poznań).

Z. ZEYDLER-ZBOROWSKI

DWA oblicza JULII

Dopiero na Marszałkowskiej zaczął się trochę uspokajać. Próbował przekonać sam siebie, że to przecież niemożliwe, aby jakakolwiek kobieta mogła zainteresować się mężczyzną o takim wyglądzie. Słyszał wprawdzie, że garbusi bywają atrakcyjni dla kobiet, ale nie wierzył w to. A Reitinga szpecił nie tylko garb: cała jego postać wraz z upiorną twarzą była czymś przerażającym, przywodziła na myśl niesamowite filmy i baśnie o potworach. Czyż to możliwe, żeby Julia...?

Wstąpił do „Niespodzianki". Pijąc kawę, starał się trzeźwo spojrzeć na sytuację. Tłumaczył sobie, że to zupełny nonsens, aby on, Henryk Pasławski, był zazdrosny o tego człowieka. Im dłużej jednak rozmyślał nad paradoksalnością takiego uczucia, im energiczniej usiłował wyperswadować je sobie, tym bardziej rósł jego niepokój. „Jeżeli muszę przekonywać sam siebie, że Julia nie jest jego kochanką — myślał — to znaczy, że dopuszczam taką możliwość. Któż zresztą jest w stanie przewidzieć, do czego zdolna jest kobieta?"

Wrócił do domu podniecony, zdenerwowany, pełen najgorszych przeczuć.

— Gdzie pani? — spytał, zdejmując palto.

— Pani wyszła z dziećmi na spacer — odpowiedziała gosposia.

Odetchnął z ulgą. Wiadomość, że Julia poszła z dziećmi na spacer, wydała mu się w tej chwili czymś niezwykle kojącym. Może jednak wszystko się jakoś ułoży, może przestanie widywać się z Reitingiem? Jego podejrzenia były w gruncie rzeczy zupełnie nieprawdopodobne.

Tego wieczoru był niezwykle serdeczny i czuły dla Julii. Udało mu się nawet wywołać uśmiech na jej zamyślonej melancholijnie twarzy. Usiłował wesołością zagłuszyć nurtujący go niepokój. Nastawił telewizor, wyjął z baru koniak. Mówił rzeczy miłe, żartował, opowiadał dowcipy.

Patrzyła na niego ze zdziwieniem. Już bardzo dawno nie widziała go takim. W jego zachowaniu wyraźnie czuła sztuczność. Wiedziała, że pragnie ją sobie pozyskać. Piła koniak, patrzyła na ekran telewizyjny, pozwalała się emablować.

A nazajutrz znowu poszła na Smolną.

Reiting początkowo postanowił nie mówić jej o wizycie męża. Bał się, że się przestraszy i że więcej nie przyjdzie. A przecież bardzo chciał, żeby przychodziła. Odwiedziny Julii stały się dla niego czymś więcej, aniżeli zwykłą, towarzyską pogawędką. Z dumą obserwował jej nieustanny rozwój intelektualny. On to sprawił, on rozbudził w niej żądzę wiedzy, ukształtował jej umysł. Była jego Galateą. Ale uczucie związane z osobą Julii nie ograniczało się do dumy, do zaspokojenia miłości własnej pedagoga i nauczyciela. Zaczął czekać na nią jako na kobietę. I chociaż pozornie nic się w ich wzajemnych stosunkach nie zmieniło, chociaż zawsze był tak samo oficjalnie uprzejmy, to jednak pojawił się jakiś nowy, początkowo niedostrzegalny element, który zmienił jednak charakter spotkań w mieszkaniu przy ulicy Smolnej. Zmiana ta wiązała się ściśle z przerwaniem lekcji angielskiego. Pasławski popełnił duży błąd, z chwilą bowiem, kiedy Reiting przestał być nauczycielem, pewne hamulce związane z rutyną zawodową znacznie osłabły, a fakt, że Julia znajdowała przyjemność w obcowaniu z nim i że w tajemnicy przed mężem przychodziła do jego mieszkania, stwarzał zupełnie nowe aspekty ich znajomości.

Po namyśle doszedł do wniosku, że przemilczenie odwiedzin Pasławskiego byłoby nieuczciwym posunięciem w grze.

— Był u mnie mąż pani — powiedział bardzo spokojnie.

Spojrzała na niego przestraszona.

— Henryk? Czego chciał?

— Zażądał kategorycznie, żebyśmy się przestali widywać.

— A pan...?

Wzruszył ramionami.

— Cóż ja...? Śmiałem się.

— Dlaczego pan się śmiał?

— Dlatego, że mnie to ogromnie ubawiło. Pani mąż zrobił mi taką awanturę, jakbym był pani kochankiem. Przecież to bardzo zabawne. Nie sądzi pani?

Odwróciła głowę. „Dlaczego mężczyźni są tak beznadziejnie głupi?" — pomyślała. „Dlaczego Henryk sam stwarza nastrój, którego dotychczas nie było?"

— Co pani myśli o tym wszystkim? Czy wobec komplikacji ma pani zamiar nadal mnie odwiedzać?

— Nie wiem... Nie wiem — szeptała prawie. — Boję się, że Henryk... Mam dzieci, dom, rodzinę, nie mogę...

Uśmiechnął się.

— Dlatego też uważam, pani Julio, że będzie lepiej, jeśli przestaniemy się widywać. Nie kryję, iż sprawi mi to dużą przykrość, ale chyba nie ma innego wyjścia.

— Czy rzeczywiście nie ma innego wyjścia?

— Sądzę, że nie. Nie mogę przecież rozbijać pani małżeństwa. Cóż mógłbym w zamian ofiarować pani? Ten garb, który mi wyrósł na plecach i który podobno przynosi szczęście temu, kto go dotknie.

— Proszę tak nie mówić... Błagam pana... Pan doskonale wie, ile mu zawdzięczam. Przy pana pomocy stałam się innym człowiekiem. Pan sprawił cud. Pan nauczył mnie myśleć, czuć, rozumieć świat, kochać piękno. Pan mnie na nowo stworzył.

Roześmiał się.

— Nie przesadzajmy, pani Julio. Pani jest osobą bardzo zdolną.

— Wszystko panu zawdzięczam, wszystko!

— Miło mi to słyszeć, ale niech pani do mnie nie przychodzi. Nie chciałbym komplikować pani życia. Proszę czasem napisać do mnie parę słów.

Pożegnali się. Postanowili, że już się nigdy więcej nie zobaczą. Upłynęło jednak kilka tygodni i Julia przyszła znowu.

Nie zdziwił się, ani nie okazał radości. Przywitał ją tak jak dawniej, kiedy przychodziła na lekcje angielskiego.

(12) (Dalszy ciąg nastąpi)

Redaguje kolegium. Redakcja (i wydawnictwo) — Łódź, Piotrkowska 96. Telefony: centrala 293-00 łączy z wszystkimi działami. Redaktor naczelny 325-64. Z-ca redaktora naczelnego 307-26. Sekretarz odpowiedzialny 204-75. II sekretarz 303-04. Działy: miejski 228-32 i 337-47, sportowy 208-95, społeczno-ekonomiczny 223-05, 228-32 i 343-80, wojewódzki 341-10, listów i interwencji 343-80, kulturalny i „Panorama" 223-05. Redakcja nocna 279-76. Wydział Ogłoszeń 311-50 i 293-00 wewn. 30. Wydaje Łódzkie Wydawnictwo Prasowe RSW „Prasa". Rękopisów nie zamówionych redakcja nie zwraca. Wyjeżdżając na urlop można zaprenumerować „Dziennik Łódzki" na dowolną ilość dni. Należność (po 50 gr za 1 gazetę) należy przesłać pocztą na blankiecie PKO (podając na odwrocie tytuł gazety oraz okres prenumeraty) — na adres: „Ruch", Dział Prenumerat. Łódź. Kopernika 53, konto PKO 7-6-579. Na IV kwartał br. zamówienia na prenumeratę i przedpłaty (37 zł 50 gr) przyjmują do 10 września oddziały i delegatury „Ruchu", a urzędy pocztowe i listonosze do 15 września. Egzemplarze archiwalne „Dziennika" do nabycia w sklepie „Ruchu", Łódź, Piotrkowska 95.

Druk. Prasowe Zakł. Graf. R.S.W. „Prasa" — Łódź, ul. Żwirki 17. — Papier: druk. mat. 50 g. E-33 Br.