SKRÓT NAJWAŻNIEJSZYCH DEPESZ Z KRAJU I ZE ŚWIATA

● Na VIII Plenum KC PZPR wygłosił przemówienie Władysław Gomułka. I sekretarz KC stwierdził m. in., że w życiu politycznym Polski i w międzynarodowym ruchu robotniczym miały ostatnio miejsce dwa wydarzenia: podpisanie układów o przyjaźni, współpracy i pomocy wzajemnej między Polską, a CSRS, NRD i Bułgarią oraz konferencja w Karlovych Varach, której uczestnicy jednomyślnie oświadczyli, że podstawowym warunkiem pokoju w Europie jest nienaruszalność granic państwowych na tym kontynencie. Nie mogą jednak zrozumieć tego militaryści i odwetowcy zachodnioniemieccy, którzy chcieliby likwidacji NRD. Tzw. nowa polityka wschodnia Bonn zmierza tylko do izolacji NRD i do uzyskania milczącej zgody państw socjalistycznych na wysuwanie przez NRF roszczeń terytorialnych.

● Egipt postanowił zamknąć swe konsulaty w NRF.

● E. Ochab i J. Cyrankiewicz przyjęli przebywającego w Polsce ministra sił zbrojnych Rumunii — gen. Ionitę.

● W szeregu miast Polski już wczoraj rozpoczęły się egzaminy dojrzałości. W Warszawie przystąpiło do matury około 7 tysięcy absolwentów.

● 19 bm. odbyło się posiedzenie Komitetu Ekonomicznego Rady Ministrów, na którym zapadło szereg nowych uchwał, m. in. dotyczących dalszej rozbudowy Huty im. Lenina.

● Na pograniczu India — Pakistan doszło do wymiany strzałów.

● Wojska ONZ opuszczają pogranicze izraelsko - egipskie. Po obu stronach nadal trwa koncentracja wojsk.

● Bohater narodowy Grecji Manolis Glezos przebywa w maleńkiej celi w podziemiach ateńskiej policji politycznej. Światło dociera tam przez niewielki otwór, a Glezos sypia na cementowej podłodze.

● Zachodnioniemiecki minister finansów Strauss, wypowiedział się przeciwko tworzeniu w NRF kultu kanclerza Kiesingera.

● Zgromadzenie Ogólne Narodów Zjednoczonych postanowiło utworzyć radę administracyjną do spraw Afryki południowo-zachodniej, która przejęłaby władzę nad tym terytorium.

● Zgromadzenie Narodowe CSRS uchwaliło nowy budżet na rok 1967. Jest on o 5 proc. wyższy od ubiegłorocznego.

● Samoloty USA dokonały znowu nalotów na stolicę DRW — Hanoi. Jedna z rakiet spadła na dzielnicę zamieszkałą przez dyplomatów. (reg.)

Wydanie A

Cena 50 gr

Sobota, 20 maja 1967 roku
Rok XXII Nr 118 (6356)

DZIENNIK ŁÓDZKI

Przedstawiamy jutrzejszą „PANORAMĘ"

■ Dwaj dziennikarze szwajcarscy odbyli podróż do Teksasu — rodzinnych stron prezydenta USA Johnsona. W swojej reporterskiej relacji opisują okoliczności w jakich powstał i nadal rośnie osobisty majątek prezydenta.

■ Genialne odkrycia są z reguły wynikiem przypadku. Takim przypadkiem było „schwytanie" w butelce lemoniady pewnej bakterii nie odzownej do produkcji... „sztucznej krwi". W reportażu pt. „DZIEŁO MISTRZA CHWALI" przeczytacie o ludziach, którzy wynaleźli protezę krwi.

■ Zwycięzca wyścigu kolarskiego (w 1869 r.) na trasie Paryż — Rouen, Anguk Moore, jechał na maszynie, której przednie koło miało średnicę 120 cm. Etap przebył on z przeciętną szybkością 12,5 km na godzinę. Nie zwykłe interesujące wiadomości o historii roweru i wyścigów kolarskich znajdziecie w artykule pt. „HISTORIA, KTÓRA TOCZY SIĘ KOŁEM".

■ Pierwsza na kontynencie amerykańskim wystawa światowa w Montrealu ma kilka godnych odnotowania aspektów politycznych. Pisze o nich Wiesław Górnicki w korespondencji „FILOZOFIA WSPÓŁISTNIENIA", podkreślając bardzo ciekawe momenty, które na ogół uchodzą uwadze komentatorów prasowych ze względu na ich delikatność.

■ Erfurt — miasto sławne ze starych kościołów, rozwiniętego przemysłu, a obecnie z międzynarodowych targów kwiaciarskich. zafrapowało naszego wysłannika swą innością dnia codziennego. Pisze o niej W KORESPONDENCJI Z NRD, którą zamieszcza jutrzejsza „Panorama".

Poza tym w numerze:
SYN KAJZERA? ■ LOT PRZEZ ATLANTYK ■ ZĄB SMOKA ■ GRÓB KARA MUSTAFY ■ HUMOR I FRASZKI DLA DOROSŁYCH ■ MODA ■ ROZRYWKI UMYSŁOWE.

Gorące dni maturzystów

W wielu szkołach średnich rozpoczęły się w piątek egzaminy dojrzałości. W pierwszym dniu matur młodzież pisała prace z jęz. polskiego. Uczniowie wybrali jeden z trzech tematów przygotowanych przez kuratorium, na jego opracowanie mieli do dyspozycji 5 godzin

W WARSZAWIE przystąpiło do matury ok. 7 tys. absolwentów liceów ogólnokształcących. Po otwarciu kopert przez przewodniczących komisji egzaminacyjnych, ogłoszono następujące tematy: „Myśl patriotyczna i obywatelska w znanych mi dziełach literatury Odrodzenia"; „Problematyka społeczna i narodowa w „Weselu" Stanisława Wyspiańskiego i w „Chłopach" Władysława Reymonta"; „Wojna i jej tragiczne następstwa w świetle utworów literatury Polskiej Rzeczypospolitej Ludowej".

Na ŚLĄSKU zdaje maturę ponad 8,2 tys. młodzieży liceów ogólnokształcących. Miała ona do wyboru trzy tematy z języka polskiego: „Jakie wzory człowieka i obywatela stworzyła literatura polska do roku 1795 i o ile te wzory zachowały swą aktualność w dniu dzisiejszym?"; „Uzasadnij, który z wielkich prozaików polskich drugiej połowy XIX wieku jest najbliższy ludziom naszych czasów"; „W czym wyraził się wpływ Wielkiej Rewolucji Październikowej na kształtowanie się postawy pisarzy polskich okresu międzywojennego".

W WOJ. KRAKOWSKIM przystąpiło do egzaminów ok. 7 tys. absolwentów.

Przemówienie W. Gomułki na VIII Plenum KC PZPR

— str. 2

ZSRR

J. Andropow przewodniczącym Komitetu d/s Bezpieczeństwa Państwowego

Sekretarz KC KPZR J. Andropow dekretem Prezydium Rady Najwyższej ZSRR został mianowany przewodniczącym Komitetu do spraw Bezpieczeństwa Państwowego przy Radzie Ministrów ZSRR.

Równocześnie W. Siemiczastnyj został zwolniony z obowiązków przewodniczącego Komitetu do spraw Bezpieczeństwa Państwowego przy Radzie Ministrów ZSRR w związku z przejściem do innej pracy.

J. Druto u de Gaulle'a

W piątek prezydent Republiki Francuskiej przyjął na audiencji ambasadora nadzwyczajnego i ministra pełnomocnego PRL we Francji, Jana Druto.

Wojska ONZ opuszczają pogranicze izraelsko-egipskie

Nadal napięta sytuacja na Bliskim Wschodzie

Dowódca naczelny sił zbrojnych ZRA, marszałek Amer oświadczył w piątek w wywiadzie dla dziennika „Al Ahram", że ZRA całą swoją potęgą przeciwstawi się każdej próbie agresji. Najwyższa już pora — powiedział Amer — by raz na zawsze położyć kres „polityce arogancji i obłudy izraelskiego wroga".

Rzecznik armii izraelskiej oświadczył w Jerozolimie, że wojska izraelskie z uwagi na koncentracje jednostek egipskich na Półwyspie Synaj, podjęły „odpowiednie kroki".

* * *

Sekretarz generalny ONZ, U Thant, poinformował w piątek Zgromadzenie Ogólne NZ, iż postanowił wycofać wojska ONZ znad granicy izraelsko-egipskiej i strefy Gazy tak, jak tego domagała się Zjednoczona Republika Arabska. U Thant dodał, iż przystąpiono już do wycofywania jednostek ONZ, liczących 3.400 żołnierzy i oficerów.

G. Brown odroczył swój wyjazd do ZSRR

Brytyjski minister spraw zagranicznych Brown, który miał w piątek wyjechać z tygodniową wizytą oficjalną do ZSRR, odroczył na krótko przed odlotem swój wyjazd z powodu sytuacji na Bliskim Wschodzie.

Andrzej Bławdzin.

XX WYŚCIG POKOJU

Polska tylko o 3,13 min. za CSRS

Trzech Polaków w pierwszej dziesiątce

Bławdzin „królem gór"

Niezwykle emocjonujący i trudny dla kolarzy oraz wszystkich uczestników był ostatni etap wyścigu na terenie NRD. Trasa prowadziła do Karl Marx Stadt przez górskie tereny.

Wydawało się, że zawodnicy zmęczeni czwartkowymi dwoma etapami w piątek nie będą kwapili się do ataku.

Tak jednak nie było. Akcje ofensywne zaczęły się już od 10 km. Ataków na trasie było wiele. Największe przetasowania w stawce wprowadziły dwa trudne podjazdy na premie górskie. Kolarze przybyli na metę w kilku oddzielnych grupkach. Nasza drużyna toczyła od początku zacięty bój z czechosłowakami oraz zawodnikami NRD. Ostatecznie, zarobiliśmy 12 sekund w stosunku do Czechosłowacji ale straciliśmy tyle samo do NRD.

Etap nie przyniósł więc poważniejszych zmian. Nieznaczne przesunięcia nastąpiły tylko w klasyfikacji indywidualnej.

Awansował Kegel, który na mecie w Karl Marx Stadt wywalczył trzecie miejsce. Zwyciężcą etapu został znakomity kolarz holenderski Piet Tesselaar, który samotnie przybył na metę. Walkę o drugie miejsce stoczyli Szwajcar Oeschger, Polak Kegel i zawodnik NRD Huster. W takiej kolejności zajęli oni miejsca na mecie.

22-letni Holender Piet Tesselaar odniósł już drugie zwycięstwo etapowe w tegorocznym Wyścigu Pokoju.

Po przyjeździe oświadczył na mecie, że chciałby w tym wyścigu zdobyć tytuł najlepszego „górala", jeżeli mam przegrać — dodał — to tylko z moim bratem Hansem. Nie mogę marzyć o żadnym innym sukcesie indywidualnym, bo przecież odrobienie 8 minut do Smolika jest raczej nieprawdopodobne. Gdy zobaczyłem, że Hans ma defekt miałem zamiar na niego czekać. On jednak krzyknął abym jechał dalej. Tak mnie to zachęciło do walki, że przed metą „zgubiłem" rywali.

* * *

W klasyfikacji drużynowej po XI etapach nie nastąpiły więc większe zmiany. Prowadzi nadal Czechosłowacja o 3,13 min. przed Polską i 4,12 przed NRD. Polacy wyprzedzają kolarzy NRD tylko o 59 sekund. Dalsze drużyny mają już większe straty.

Indywidualnie nadal zdecydowanie prowadzi Smolik. Polacy spisują się jednak znakomicie, Magiera jest 4, a Kegel awansował na 5 pozycję. Z powodu awansu Kegla, Bławdzin spadł z szóstego na siódme miejsce. Z pozostałych Polaków Czechowski jest 17, a Polewiak 32.

Wyniki

WYNIKI INDYWIDUALNE XI ETAPU
GERA — KARL MARX STADT
DŁUGOŚCI 180 KM

1.	P. Tesselaar (Holandia) (z bonifikatą)	4:57.20
2.	Oeschger (Szwajcaria) (z bonifikatą)	4:58.05
3.	Kegel (Polska) (z bonifikatą)	4:58.20
4.	Huster (NRD)	4:58.35
5.	Maes (Belgia)	4:58.35
6.	Smolik (CSRS)	4:58.35
7.	Magiera (Polska)	4:59.20
12.	Bławdzin (Polska)	— ten sam czas
14.	Polewiak (Polska)	
28.	Czechowski	4:59,44

WYNIKI DRUŻYNOWE XI ETAPU

1.	NRD	— 14:57.15
2.	POLSKA	— 14:57.27
3.	CSRS	— 14:57.39
4.	Belgia	— 14:58.03
5.	Szwajcaria	— 14:58.03
6.	NRF/Berlin zach.	— 14:59.00
7.	ZSRR	— 14:59.12
8.	Francja	— 14:59.12
9.	Bułgaria	— 14:59.12
10.	Węgry	— 14:59.12
11.	Holandia	— 15:00.29
12.	Rumunia	— 15:01.53
13.	Jugosławia	— 15:08.39
14.	Maroko	— 15:12.03
15.	Wielka Brytania	— 15:15.37

KLASYFIKACJA DRUŻYNOWA PO XI ETAPACH

1.	CSRS	— 109:02.39
2.	POLSKA	— 109:05.52
3.	NRD	— 109:06.51
4.	Bułgaria	— 109:10.55
5.	Francja	— 109:17.38
6.	Belgia	— 109:20.50
7.	ZSRR	— 109:31.13
8.	Rumunia	— 109:32.24
9.	NRF/Berlin zach.	— 109:36.05
10.	Węgry	— 109:37.47
11.	Szwajcaria	— 109:38.44
12.	Holandia	— 109:44.06
13.	Jugosławia	— 109:48.16
14.	Wielka Brytania	— 110:58.00
15.	Maroko	— 111:09.11

KLASYFIKACJA INDYWIDUALNA PO XI ETAPACH

1.	Smolik (CSRS)	— 36:14.51
2.	Maes (Belgia)	— 36:17.35
3.	Kiriłow (Bułgaria)	— 36:20.19
4.	Magiera (Polska)	— 36:21.44
5.	Kegel (Polska)	— 36:22.30
6.	Hoffmann (NRD)	— 36:22.37
7.	Bławdzin (Polska)	— 36:23.33
8.	Hetz (Francja)	— 36:23.53
9.	Duchemin (Francja)	— 36:24.17
10.	Doleżel (CSRS)	— 36:24.31
17.	Czechowski (Polska)	— 36:28.04
32.	Polewiak (Polska)	— 36:38.18

KLASYFIKACJA GÓRSKA

1.	Bławdzin (Polska)	17 pkt.
2.	Maes (Belgia)	12 pkt.
3.	P. Tesselaar (Holandia)	12 pkt.
4.	H. Tesselaar (Holandia)	11 pkt.
5.	Ebert (Berlin zach.)	10 pkt.
6.	Huster (NRD)	8 pkt.

KLASYFIKACJA NA NAJAKTYWNIEJSZEGO KOLARZA

1.	Daehne (NRD)	22 pkt.
2.	Juszko (Węgry)	19 pkt.
3.	Pedersen (Dania)	19 pkt.
7.	Magiera (Polska)	15 pkt.
9.	Kegel (Polska)	13 pkt.
10.	Smolik (CSRS)	13 pkt.

* * *

Zwycięzca XI etapu uzyskał przeciętną 36,2 km na godz. Kolarze przejechali dotychczas 1537 km z przeciętną 42,5 km na godzinę.

* * *

Do XI etapu nie wystartował Berland Francja. Na trasie wycofali się: Bobekow Bułgaria i Brooks Kuba.

* * *

Indywidualnie na etapach NRD najlepszy był Belg Maes, który przejechał etapy niemieckie w czasie 17:15.56. Drużynowo zwyciężyła drużyna polska, uzyskując czas 51:53.30. Polacy otrzymają puchar ufundowany przez Walter Ulbrichta, a Maes puchar Willy Stopha.

POZOSTAŁE WIADOMOŚCI SPORTOWE CZYTAJ NA str. 2

Projekt regulacji płac kierowców

Nad projektem regulacji płac i czasu pracy pracowników transportu samochodowego dyskutowano na ostatnim w obecnej kadencji posiedzeniu Komisji Ekonomicznej CRZZ.

Zasadniczym założeniem przygotowywanej regulacji jest podwyższenie wynagrodzeń kierowców, głównie płacy podstawowej. U podłoża tej reformy leży dążenie do ograniczenia godzin nadliczbowych, które mnożą się w transporcie samochodowym — wypada ich średnio na pracownika kilkadziesiąt w miesiącu. Wprowadzenie w życie nowych zasad wynagradzania — a nastąpi to prawdopodobnie w niedługim czasie — muszą więc poprzedzić we wszystkich branżach transportu gruntowne przygotowania zmierzające do usprawnienia organizacji pracy i normalizacji czasu pracy.

Z udziałem I sekretarza KŁ PZPR J. Spychalskiego

Spotkanie poselskie w Wytwórni Urządzeń Komunalnych

W Łodzi w dalszym ciągu odbywają się spotkania posłów na Sejm PRL z pracownikami poszczególnych zakładów pracy. Wczoraj w godzinach popołudniowych w Wytwórni Urządzeń Komunalnych I sekretarz KŁ PZPR J. Spychalski — poseł na Sejm PRL, spotkał się z aktywem „WUKO". W spotkaniu wziął także udział I sekretarz KD PZPR — Bałuty, Cz. Karbowski.

W czasie spotkania, które miało przebieg niezwykle interesujący, poseł J. Spychalski odpowiadał na pytania pracowników. Dotyczyły one zagadnień międzynarodowych, m. in. kwestii wietnamskiej, narady w Karlovych Varach oraz sytuacji w ChRL. W swoim obszernym wystąpieniu mówca przedstawił wiele spraw dotyczących gospodarki krajowej. Poseł J. Spychalski mówił m. in. o polityce cen, zaopatrzeniu rynku w artykuły mięsne, licencji „Fiata", oraz o sprawach bytowych załogi. Wiele miejsca zajęły tak że kwestie rozbudowy Bałut — po roku 1970 centrum tej dzielnicy znajdzie się na dzisiejszym Bałuckim Rynku, który zostanie przeniesiony w inne stosowniejsze miejsce. Odpowiadając na postulaty załogi poseł J. Spychalski przyrzekł interwencję w sprawie — z chwilą otrzymania nowego taboru autobusowego — zapewnienia odpowiedniej komunikacji do Wytwórni Urządzeń Komunalnych.

Na zakończenie spotkania poseł J. Spychalski przedstawił w ogólnych zarysach problemy poruszane na ostatnim VIII Plenum KC PZPR.

* * *

Również wczoraj przewodniczący ŁK FJN, poseł dr L. Nitecki spotkał się z pracownikami Łódzkiego Przedsiębiorstwa Handlu Opałem przy ul. Nowotki 247.

(j. kr.)

Nie ma spokoju na granicy India—Pakistan

W czwartek wieczór w Rawalpindi podano oficjalnie do wiadomości, że jednostki armii indyjskiej, złożone z regularnego wojska i żołnierzy straży granicznej, przekroczyły granice Pakistanu i otworzyły ogień do pakistańskiej straży granicznej.

Komunikat dodaje, że według ostatnich doniesień — trwa wymiana strzałów.

Rakieta spadła na dzielnicę dyplomatyczną

Naloty na Hanoi

Agencja TASS informuje, że samoloty amerykańskie pojawiły się ponownie w piątek nad południowo-zachodnią częścią Hanoi, stolicy DRW. Pirackie samoloty nadleciały od strony Syjamu. Zbliżając się do miasta samoloty rozluźniły bojowy szyk wskutek niezwykle silnego ognia rakietowego i artyleryjskiego prowadzonego z ziemi. Od zestrzelonych samolotów oddzielały się ciemne sylwetki ratujących się na spadochronach lotników.

Podczas nalotu jeden z samolotów USA wystrzelił pocisk rakietowy „Shirke" na dzielnicę dyplomatyczną.

Samoloty amerykańskie dokonały również zaciekłego bombardowania obiektów położonych w odległości 30 km na południe od Hanoi, wzdłuż drogi nr 1. Bomby spadły na niewielki zakład przemysłowy, tor kolejowy i zabudowania chłopskie. Wybuchły pożary, zginęło wielu spokojnych mieszkańców.

W piątek o godz. 14.30 czasu miejscowego lotnictwo amerykańskie dokonało następnego w tym dniu nalotu na Hanoi.

Przemówienie W. Gomułki na VIII Plenum KC PZPR

(Omówienie)

W życiu politycznym naszego kraju i w międzynarodowym ruchu robotniczym — stwierdził Władysław Gomułka — miały ostatnio miejsce ważne wydarzenia: zawarcie układów o przyjaźni, współpracy i pomocy wzajemnej między Polską, a Czechosłowacją, NRD i Bułgarią oraz konferencja komunistycznych i robotniczych partii krajów europejskich w Karlovych Varach. Zarówno zawarte przez nas układy międzypaństwowe jak i oświadczenie przyjęte przez konferencję w Karlovych Varach jednomyślnie stwierdzają, że nienaruszalność istniejących granic państwowych w Europie, włączając granice NRD, jest naczelnym warunkiem pokoju. Oznacza to, że w sprawie Niemiec, podobnie jak we wszystkich podstawowych sprawach dotyczących pokoju i bezpieczeństwa w Europie, konferencja w Karlovych Varach zajęła takie samo stanowisko, jakie zajmują państwa Układu Warszawskiego.

Zawarcie układu z NRD przyczyniło się w znacznym stopniu do zacieśnienia więzi między Polską a Niemiecką Republiką Demokratyczną, między PZPR a Niemiecką Socjalistyczną Partią Jedności. Przed zawarciem układu oba kraje tylko przez przynależność do Układu Warszawskiego były zobowiązane do udzielania sobie pomocy w przypadku napaści, obecnie obowiązek ten wypływa również z układu dwustronnego. W zawartym układzie NRD ponownie uznała i potwierdziła nienaruszalność zachodniej granicy Polski, a Polska przyjęła na siebie obowiązek gwaranta nienaruszalności granic zachodnich NRD. Oznacza to, że fakt istnienia dwóch państw niemieckich — NRD i NRF — został przez Polskę potwierdzony w układzie zawartym z Niemiecką Republiką Demokratyczną.

Taki sam układ został zawarty następnie między NRD a Czechosłowacją. Było to świadome i uzgodnione posunięcie polityczne, które pokrzyżowało plany nowego rządu NRF, zmierzające do izolacji NRD i do podważania jedności państw Układu Warszawskiego.

Dążenie militarystów i odwetowców zachodnioniemieckich do likwidacji NRD — kontynuował mówca — było, jest i pozostanie generalnym kierunkiem ich polityki.

Rząd Kiesingera, rząd wielkiej koalicji bońskiej, podejmując tzw. nową politykę wschodnią, deklarując dobrą wolę w sprawie znormalizowania stosunków z europejskimi państwami socjalistycznymi i nawiązania z nimi stosunków dyplomatycznych, przy zachowaniu przez obie strony swego stanowiska w sprawie granic Niemiec, w sprawie dwóch państw niemieckich i innych tzw. spornych problemach, pragnął osiągnąć dwa cele: po pierwsze — izolować NRD i po drugie — uzyskać milczącą zgodę państw socjalistycznych na wysuwanie przez NRF roszczeń terytorialnych, na podnoszenie przez Bonn pretensji do reprezentowania całych Niemiec itp. Ta nowa polityka spaliła na panewce i do tego właśnie przyczyniło się spotkanie w Warszawie ministrów spraw zagranicznych krajów Układu Warszawskiego.

Gdyby rząd Kiesingera rzeczywiście szukał drogi do zmiany polityki wschodniej swoich poprzedników, to powinien był przede wszystkim nawiązać stosunki dyplomatyczne z Jugosławią z którą NRF zerwała stosunki dyplomatyczne w odwet za to, że Jugosławia nawiązała stosunki dyplomatyczne z NRD. Ale nawiązania stosunków z Jugosławią, która nie należy do Układu Warszawskiego, rząd boński nie mógłby spożytkować dla podważania jedności państw tego układu.

Wychodzi tu cała perfidia i zakłamanie rządu bońskiego — powiedział W. Gomułka — który usiłuje nam wmówić, że zawierając stosunki dyplomatyczne z Rumunią miał jak najlepsze intencje, że wykazał w ten sposób dobrą wolę do porozumienia się z innymi państwami socjalistycznymi. Faktycznie zaś chodziło mu o dywersję polityczną.

Mówca podkreślił, że politykę Bonn oceniamy i będziemy zawsze oceniać pod kątem celów, do których zmierza. Strategiczne cele Bonn pozostały nie zmienione. Rząd Kiesingera zrewidował tylko środki i metody, którymi posługiwali się jego poprzednicy w polityce wobec krajów socjalistycznych.

Kolejna część wystąpienia W. Gomułki dotyczyła konferencji europejskich partii komunistycznych i robotniczych w Karlovych Varach. Konferencja ta — stwierdził mówca — to wielkie wydarzenie w międzynarodowym ruchu robotniczym i w życiu politycznym Europy. Jej znaczenie polega przede wszystkim na tym, że wszystkie uczestniczące w niej partie w przyjętym oświadczeniu dały jednolitą ocenę sytuacji w Europie, przedstawiły program zbudowania trwałego pokoju, opartego na systemie zbiorowego bezpieczeństwa w Europie, wezwały wszystkie pokojowe siły w krajach europejskich do wspólnego działania.

W. Gomułka oświadczył dalej, że z wyjątkiem NRF wszystkie państwa europejskie opierają swe stosunki na zasadach pokojowego współistnienia.

Niebezpieczeństwo dla pokoju w Europie rodzi zarówno odwetowa polityka Bonn, jak i agresywna polityka imperializmu amerykańskiego. Agresywna wojna prowadzona przez imperializm amerykański w Wietnamie, postępująca eskalacja tej wojny, stawiają pokój światowy w obliczu największego zagrożenia w okresie po II wojnie światowej. Walka z imperializmem amerykańskim, walka w obronie Wietnamu, stanowi główny front walki i jest bezpośrednio związana ze sprawą bezpieczeństwa w Europie i na całym świecie.

Nakreślony przez konferencję program przewiduje zawarcie przez wszystkie państwa europejskie układu o wyrzeczeniu się stosowania siły lub groźby jej użycia. Podpisując taki układ, rząd boński dałby świadectwo temu, że jego słowne deklaracje o dążeniu do odprężenia w stosunkach z krajami socjalistycznymi znajdują pokrycie.

Ale Bonn nie uznaje faktu istnienia NRD. Podpisanie zaś układu, pod którym figurowałby podpis rządu NRD — oznaczałoby uznanie de facto NRD. Bonn zaś uczynić tego nie chce.

Nakreślony przez konferencję w Karlovych Varach program opiera się o zasady pokojowego współistnienia, zakłada wycofanie obcych wojsk z terytoriów państw europejskich i likwidacje obcych baz, utworzenie stref bezatomowych, popiera propozycję równoczesnej likwidacji organizacji wojskowych Paktu Atlantyckiego i Układu Warszawskiego. Jest to program zbudowania Europy bez bloków militarnych i bez sztucznych barier utrudniających rozwój stosunków gospodarczych między państwami Europy wschodniej i zachodniej.

Między państwami socjalistycznymi i kapitalistycznymi Europy nie ma takich problemów spornych, które spychałyby je na drogę konfliktów zbrojnych — kontynuował mówca — pokojową atmosferę w Europie zatruwa tylko polityka NRF.

Bońsko-waszyngtoński program dla Europy — podkreślił w zakończeniu I sekretarz KC — to program polityki siły wobec europejskich państw socjalistycznych i wobec światowego systemu socjalistycznego, wobec państw tzw. trzeciego świata. Program taki zamyka przed Europą wrota do pokojowego rozwoju, otwiera zaś wrota do nowej katastrofy wojennej.

W tym świetle widzimy najlepiej wielkie znaczenie programu opracowanego w Karlovych Varach, programu wytyczającego wszystkim narodom Europy drogę do zapewnienia bezpieczeństwa i pokoju.

Z procesu 20-letniego mordercy, K. Kota

Zeznania ostatniej grupy świadków

19 bm. w procesie Karola Kota — przed Sądem Wojewódzkim w Krakowie ze znawała ostatnia grupa świadków. W dniu tym sąd zarządził przerwę w procesie do 6 czerwca br. Przed przerwą wyświetlono na sali sądowej film z wizji lokalnej na miejscach zbrodniczych napadów oskarżonego.

Świadek — Bronisław Heyduk — trener sekcji strzeleckiej „Cracovii", wobec którego Karol Kot odczuwał szczególny szacunek i którego darzył sympatią, zeznał, iż ani przez moment nie podejrzewał, że jego wychowanek mógł być zdolny do przypisywanych mu czynów. Jednocześnie przypomniał pewne wydarzenia i fakty, które mogły — jego zdaniem — wskazywać na stany apatii, zwątpienia i przygnębienia u Kota. Apatię tę świadek łączył z napięciem oskarżonego przed maturą. Na ten sam okres przypada znaczny spadek wyników uzyskiwanych przez Kota w strzelaniu.

Nie przeszkodziło to jednak świadkowi, jako trenerowi sekcji „Cracovia" na wystawienie kandydatury Kota do zawodów kadry narodowej, które odbywały się w Krakowie w okresie 5—6 marca ub. roku. Decyzja ta staje w wyraźnej sprzeczności z tezą głoszoną przez świadka, iż „strzelectwo wyczynowe jest najlepszym testem na ład wewnętrzny zawodnika". Na pytania sądu podkreślające sprzeczność tej tezy z rzekomym stanem jaki obserwował świadek w owym okresie u oskarżonego — Bronisław Heyduk wyjaśnia, że zrobił tak, gdyż prosił go o to oskarżony i ponieważ zorientował się, że dyscyplina strzelecka, w której Kot zawsze startował, nie będzie najprawdopodobniej reprezentowana na zawodach w Krakowie. Ten spokój i ład wewnętrzny odzyskał zdaniem świadka — oskarżony dopiero w maju ub. roku, kiedy dowiedział się, że został dopuszczony do matury. Potwierdzają to w jego opinii doskonałe wyniki uzyskane przez Kota w strzelaniu już 8 maja ub. roku.

27 maja w Łodzi – centralne obchody Dnia Drukarza

Bogaty dorobek łódzkiej poligrafii

Prawie 40-tysięczna rzesza pracowników przemysłu poligraficznego obchodzić będzie w tym roku 27 maja swoje tradycyjne święto — Dzień Drukarza. W związku z tym w Zarządzie Okr. Zw. Zaw. Prac. Poligrafii odbyła się wczoraj konferencja prasowa, na której zapoznano dziennikarzy z przygotowaniami do Dnia Drukarza oraz dorobkiem i perspektywami dalszego rozwoju łódzkiej poligrafii.

Przed 20 laty powstawała ona właściwie z gruzów, a 40 małych, rozrzuconych po terenie województwa zakładzików pracowało w warunkach skrajnego prymitywu i wielkiej improwizacji. **Dziś łódzki ośrodek poligraficzny należy — po stolicy — do największych i najlepiej pracujących ośrodków tego przemysłu w kraju. W 7 dużych zakładach, które w ciągu minionego 20-lecia systematycznie rozbudowywały się i modernizowały swój park maszynowy** (w niektórych zakładach, jak np. w Łódzkiej Drukarni Dziełowej, czy w Łódzkich Zakładach Graficznych wymieniono prawie 90 proc. maszyn i urządzeń). — **pracuje dziś prawie 4,5 tys. ludzi.**

O roli i potencjale produkcyjnym łódzkiej poligrafii świadczyć może chociażby fakt, że z 94 mln egzemplarzy książek wydanych w roku ubiegłym w Polsce, prawie **30 proc.** drukowanych było właśnie w łódzkich drukarniach.

Ostatnie 10-lecie to przede wszystkim okres wzmożonej rozbudowy i modernizacji łódzkiej poligrafii. Rozbudowano zakłady typograficzne, zakłady PZWS, Pabianickie Zakłady Graficzne. Powstały także dwa nowe zakłady poligraficzne: **PWN w Łodzi** — dla potrzeb szkolnictwa wyższego oraz **Zakład Doświadczalny Polskiego Związku Artystów Plastyków.** W roku 1965 — kosztem około 79 mln zł oddano do użytku nowoczesny gmach Łódzkiej Drukarni Dziełowej. W tym samym roku wmurowano akt erekcyjny pod budowę nowego skrzydła Łódzkiej Drukarni Akcydensowej. **W latach 1965—70 na inwestycje w łódzkim przemyśle poligraficznym przeznaczono 220 mln zł.** Pozwoli to m. in. na dalszą rozbudowę Zakładów Graficznych PZWS, zmodernizowanie zakładów graficznych itd. Już wkrótce — jak już donosiliśmy — rozpocznie się budowa nowej drukarni dla Prasowych Zakładów Graficznych RSW „Prasa".

Dowodem uznania dla osiągnięć i wkładu pracy łódzkich drukarzy w rozwój przemysłu poligraficznego jest **zorganizowanie — właśnie w Łodzi — centralnych obchodów Dnia Drukarza.** Bogaty program święta przewiduje poza uroczystą **akademią, Dni Otwartych Drukarń, wielki festyn** — w dniu 28. V., **zawody sportowe** i **wystawy.** **St.**

SPOTKANIE L. Breżniew — H. Hoffmann

Sekretarz generalny KC KPZR Leonid Breżniew spotkał się z ministrem obrony narodowej NRD generałem armii Heinzem Hoffmannem i odbył z nim rozmowę. W toku rozmowy, która odbyła się w serdecznej i przyjaznej atmosferze, omówiono szereg zagadnień stanowiących przedmiot wzajemnego zainteresowania. W rozmowie wziął udział minister obrony ZSRR, marszałek A. Greczko.

Generał H. Hoffmann przebywa w Moskwie z wizytą nieoficjalną.

Kronika wypadków

□ Wczoraj po godz. 16, na ul. Pabianickiej przy Rudzkiej wypadła z tramwaju 69-letnia Zofia S. Z urazem kręgosłupa i klatki piersiowej przewieziona została do Szpitala im. Pirogowa.

□ W zajezdni autobusowej MPK przy ul. Kraszewskiego, pracujący tam Jerzy W. (lat 18), poranił sobie dłoń. Umieszczony został w Szpitalu Pogotowia.

□ 11-miesięczna J. K. (ul. Zapały) wylała na siebie wrzące mleko. Dziecko doznało poparzeń II i III stopnia twarzy, kończyn i tułowia. Przewieziono je do Szpitala im. Konopnickiej. (c)

SPORT ■ SPORT ■ SPORT ■ SPORT ■ SPORT ■ SPORT ■ SPORT ■ SPORT ■ SPORT ■ SPORT ■ SPORT ■ SPORT

Przed meczem Polska-Belgia

Już sama nazwa, ewentualnie przydomek piłkarzy belgijskich „Czerwone diabły" może wpłynąć deprymująco. Podobno jednak „nie taki straszny diabeł, jak go malują"...

Jaką klasę reprezentują nasi najbliżsi przeciwnicy? Z grubsza rzecz biorąc — chyba średnią europejską. Belgowie stosują futbol nowoczesny, grają silną defensywą, a pewnym już jest, że w meczu z Polską zagrają właśnie ze wzmocnioną obroną. Cechy te jednak nie wykluczają faktu, że pozostałe formacje Belgów są niezwykle groźne. W pomocy będzie grał prawdopodobnie doskonały Van Moer, wraz z jednym z najinteligentniejszych piłkarzy Europy Jurionem.

Kłopoty mają belgijscy selekcjonerzy z napadem. Kontuzji uległ ostatnio skrzydłowy Thio i jego występ stoi pod znakiem zapytania, ale pozostali napastnicy Stockman, van Himst i Puis znajdują się w dobrej formie.

Polska drużyna przebywa na zgrupowaniu w Wojkowicach. Nasi piłkarze zdają sobie sprawę z tego, że mecz w Chorzowie jest ostatnią szansą na odegranie jakiejś roli w mistrzostwach Europy i pilnie trenują kondycję i szybkość. Trener Matyas przewiduje na niedzielny mecz następujący skład: Kornek, Strzałkowski, Gmoch, Bazan, Anczok, Szołtysik, Szmidt, Musiałek, Lubański, Liberda, Faber. W rezerwie: Kostka, Kowalski, Nieroba, Suski, Sadek. Czy rozwiązanie to jest szczęśliwe przekonamy się w niedzielę.

(ms)

Cetniewo-Warszawa-Rzym

Polscy pięściarze, przygotowujący się do mistrzostw Europy w Rzymie, zakończyli cykl treningów w Cetniewie. Jak już informowaliśmy, do reprezentacji Polski na mistrzostwa wytypowano następujących bokserów: **Skrzypczaka, Gałązkę, Peteka, Grudnia, Kuleja, Rudkowskiego, Stachurskiego, Ptaka, Dragana i Trelę.**

Dziś rano ekipa wraca z Cetniewa do Warszawy, gdzie na dwa dni zgrupowana zostanie w COPO na Bielanach. Wyjazd reprezentacji do Rzymu przewidziany jest w poniedziałek.

(m)

100 kolarzy w wyścigu „Szlakiem Promienistych"

Około 100 kolarzy zgłosiło się do tradycyjnego wyścigu „Szlakiem Promienistych", który jutro o godz. 10.25 ruszy spod tablicy pamiątkowej przy ul. Piotrkowskiej 83.

Trasa wyścigu wynosi około 25 km. Meta w Głownie. Następnie uczestnicy wyścigu, udadzą się do Psar koło Głowna, gdzie odbędą się tradycyjne uroczystości związane z udziałem „Promienistych" w walkach z hitlerowskim okupantem. Uroczystości zakończy wielki festyn młodzieży. (s)

Ciekawe wypowiedzi

LIDER SMOLIK

Chociaż wyglądam na nie zmęczonego, straciłem wiele sił. Etap był morderczy. Trasa nie tylko trudna, ale wręcz niebezpieczna. W wielu miejscach nie było żadnych zabezpieczeń. Na szczęście — o ile wiem — doszło tylko do jednego wypadku. Mnie jechało się nieźle.

KAPITAN ZESPOŁU POLSKIEGO MAGIERA

Niewiele brakowało, a stracilibyśmy do Niemców więcej sekund. Gdy przed metą zaatakowali Ampler i Czechosłowak Doleżal zauważyłem na szczęście Czechosłowaka i ruszyłem za tą parą. Dzięki temu przegraliśmy z Niemcami minimalnie.

TRENER ZESPOŁU CSRS LOOS

Nie jest najlepiej z moją drużyną. Pełnowartościowymi rywalami dla Polaków są tymczasem tylko Smolik i Doleżal. Z pozostałych Wenczel i Sever zupełnie się nie liczą, Novak nie czuje się zbyt dobrze, a Gracz jeździ bardzo nierówno. Zadanie utrzymania błękitnych koszulek jest bardzo trudne.

Jak pływać, żeby nie utonąć?

(Szczegóły wkrótce)

Honorowe odznaki Szkolnego ZS dla działaczy ZMS

W Kuratorium OS m. Łodzi odbyła się konferencja prasowa, na której poinformowano dziennikarzy o osiągnięciach i najbliższych planach SZS.

Przede wszystkim należy podkreślić fakt, że Łódź zajęła trzecie miejsce (za Katowicami i Krakowem) we współzawodnictwie na najlepszy okręg SZS. W związku z tym prezes ZO SZS **J. Mikołajczyk** wręczył Kuratorowi OS m. Łodzi **H. Grendzie** pamiątkowy proporczyk. Następnie kurator udekorował przewodniczącego ZŁ ZMS **J. Matyjaszczyka** i zastępcę kierownika Wydziału Propagandy ZŁ ZMS **H. Szuma** Honorowymi Odznakami SZS.

W dalszej części spotkania omówiono akcję letnią oraz przygotowania do Igrzysk Młodzieży Szkolnej, które odbędą się w Lublinie. (m)

Dzisiejsze IMPREZY

Kolarstwo. Mały Wyścig Pokoju, godz. 15, ul. Strykowska (stacja benzynowa).

Piłka ręczna. Anilana — Gwardia Opole, I liga, mężczyzn, godz. 18 w hali na Widzewie. Społem — Pogoń Szczecin, I liga żeńska, godz. 18, ul. Sobolowa 1.

Piłka wodna. Arconia Szczecin — Stilon Gorzów — Śląsk Wrocław — Anilana, godz. 17, ul. Sobolowa 1.

Lekkoatletyka. AZS — Start — Widzew — ŁKS — Społem — Budowlani. Drugi rzut drużynowych mistrzostw Polski, godz. 17, ul. Lumumby 22

Na zdjęciu: fragment przed startem do III etapu zorganizowanego przez RTS Widzew.

Foto — L. Olejniczak

Dziś ostatni etap Małego Wyścigu Pokoju

Dziś na szosie warszawskiej rozegrany zostanie czwarty i ostatni etap Małego Wyścigu Pokoju o laurowe wieńce „Dziennika Łódzkiego".

Tym razem kolarze startować będą indywidualnie na czas. Zbiórka kolarzy, którzy ukończyli wszystkie trzy poprzednie etapy, wyznaczona została na godz. 15 przy ul. Strykowskiej koło stacji benzynowej.

Uroczystość wręczenia nagród i dekoracja wieńcami nastąpi w nadchodzący wtorek na torze w Helenowie o godz. 17.

Polska — Brazylia 0:2

Wczoraj rozpoczęło się w Warszawie międzypaństwowe spotkanie tenisowe z cyklu rozgrywek o puchar Davisa Polska — Brazylia. Po pierwszym dniu prowadzą tenisiści Brazylii 2:0. Mandarino pokonał T. Nowickiego 6:1, 6:0, 6:4, a Koch wygrał z mistrzem Polski Gąsiorkiem 6:2, 6:2, 6:1. Tak więc mecz drugiej rundy rozpoczął się dla naszej drużyny niepomyślnie. Dziś odbędzie się gra podwójna. Ze strony brazylijskiej wystąpią Koch i Mandarino, a skład debla polskiego ustalony zostanie dopiero dziś.

Kara za winy nie popełnione

Zupełnie zrozumiały jest fakt, że najbardziej uzasadnione rozporządzenie po pewnym okresie traci aktualność. Wtedy zarządzenie takie zamiast mobilizować, działa odwrotnie. Niewątpliwie rozporządzenie Rady Ministrów z 16 marca 1963 r., w którym mówi się m. in., **że zakład pracy kwoty przekroczenia kredytu na zasiłki chorobowe musi pokrywać z funduszu płac** — miało na celu mobilizowanie do oszczędnego gospodarowania sumami przeznaczonymi na zasiłki chorobowe.

Choroba kontra premia

Tymczasem ostatnio właśnie to rozporządzenie staje się przyczyną, że zakłady pracy bardzo często **bez swojej** winy nie mogą wypłacić kwartalnej premii pracownikom umysłowym, względnie rocznej premii za szczególne osiągnięcia w pracy za rok ubiegły. Premia roczna w wysokości 0,2 proc. od rocznego funduszu płac przysługuje dobrze pracującym członkom załogi, zwłaszcza robotnikom, jeśli naturalnie zakład wykona wszystkie swoje zadania i wypracuje oszczędności funduszu płac. Premia w takim wypadku jest bodźcem do zwiększonego wysiłku i ma niewątpliwy wpływ na ilość i jakość produkcji.

Mimo żelaznych rygorów, jakimi obwarowane jest to rozporządzenie, absencja chorobowa, niestety, nie zmniejsza się, a rośnie. W styczniu 1966 r. na 100 ubezpieczonych notowano 92 dni niezdolności do pracy. W styczniu tego roku ilość ta zwiększyła się do 101 dni, a w lutym do 124. W niektórych zakładach ilość opuszczonych dni zwiększyła się nawet o 100 proc. Nic dziwnego, że w roku 1966 aż w 542 zakładach pracy Łodzi i województwa nastąpiło przekroczenie limitu zasiłków chorobowych na sumę 28,5 mln zł. W porównaniu do roku 1965 zanotowano wzrost — o 20 proc. ilości zakładów, w których tenże limit przekroczono. Kwota przekroczeń wzrosła zaś o 60,5 proc., mimo że sumy przeznaczone na zasiłki zostały powiększone.

Lawina wniosków do ZUS

Nic dziwnego więc, że w bieżącym roku do ZUS w Łodzi wpłynęło 210 wniosków z zakładów pracy o powiększenie limitu na zasiłki chorobowe i 200 wniosków o dodatkowy kredyt z przyczyn obiektywnych m. in. epidemii grypy. Obecnie odwołują się np. od odmownej decyzji ZUS ZPO im. Fornalskiej, aby móc wypłacić premię roczną dla swej załogi. Zakład ten obchodzi swoje 20-lecie. W ub. roku wykonano plany produkcyjne z nadwyżką. Niestety, i tu przekroczono limity na zasiłki chorobowe.

Co winni zdrowi?

Gdy dużo ludzi choruje, niełatwo o wykonanie planowanych zadań. Wtedy ci co pozostają, muszą pracować za siebie i nieobecnych kolegów. Podobnie było w „Telimenie", która obchodziła niedawno 10-lecie swego istnienia. „Telimena" zamknęła ten okres niemałymi osiągnięciami produkcyjnymi przy jednoczesnej poprawie warunków pracy dla swej załogi. Niestety, zakład w IV kwartale przekroczył sumy zaplanowane na zasiłki chorobowe. ZUS przyznał wtedy wprawdzie zwrot pieniędzy do wysokości przekroczenia funduszu płac umożliwiając wypłacenie kwartalnej premii dla pracowników umysłowych, ale istnieją poważne trudności w otrzymaniu kredytów na premię roczną dla załogi.

Sztywne przepisy jedynie w sporadycznych wypadkach i dzięki społecznemu podejściu ZUS pozwalają na dokredytowanie i dzięki temu — na pokrycie przekroczeń limitowanych zasiłków chorobowych i wypłacenie rocznej premii. Takie szczęście w ubiegłym roku spotkało jednak tylko ZPDz im. Nowotki w Piotrkowie i Zakłady Pasmanteryjne przy ul. Kopernika w Łodzi.

Problem narasta...

Sytuacja, którą ilustrują podane fakty, woła wprost o analizę rozporządzenia sprzed 4 lat. **Choroby nie powstrzyma się zarządzeniem**, a absencja chorobowa wzrasta, m. in. dlatego, że nasze społeczeństwo starzeje się. Ot, chociażby przykład z „Telimeny". Połowa to ludzie, którzy pracują od początku istnienia zakładu. Gdy przyszli, byli w wieku średnim. Dziś przybyło im lat i dolegliwości... W Łodzi obserwuje się zresztą sytuację specyficzną, gdyż procent osób zatrudnionych w wieku zaawansowanym jest wyższy od przeciętnej w Polsce. Na pewno zdarzają się także przypadki symulanctwa, ale **nie one decydują o wielkości absencji i nie mogą odgrywać poważniejszej roli.** We wspomnianej już „Telimenie" dokonano np. w ub roku przeszło 300 kontroli w domach chorych i okazało się, że osoby zwolnione wykonują zalecenia lekarzy. Potrzebna jest na pewno systematyczna kontrola orzeczeń lekarskich o czasowej niezdolności do pracy przez powołane do tego instytucje, ale nie wydaje się, by to problem rozwiązało.

Wydaje się natomiast, że należałoby przeprowadzić **analizę zasad limitowania zasiłków chorobowych w oparciu o bieżącą informację warunków sanitarno-higienicznych i wszystkie inne czynniki, które mają wpływ na kształtowanie się absencji chorobowej.** Rozporządzenie powinno wprawdzie dopingować do oszczędnego gospodarowania wyznaczonymi kwotami przeznaczonymi na zasiłki chorobowe, ale jednocześnie stwarzać ZUS możliwości elastycznego działania i interpretacji przepisów. **Za to, że chorują jedni, nie mogą cierpieć drudzy, nie mający z uzasadnioną absencją nic wspólnego.**

WACŁAWA KASPRZAK

Lepsze warunki dla wędkarzy sezonowych

Wprowadzony w ub. roku zwyczaj wydawania sezonowych zezwoleń na połów ryb na wędkę w czterech powiatach woj. olsztyńskiego będzie w tym roku kontynuowany, choć w nieco zmienionych warunkach. Zrewidowano przede wszystkim cenę kart. Kosztować będą one obecnie — 30 zł za 2 tygodnie i 50 zł za cały miesiąc, a więc mniej niż w roku ubiegłym. Zgodnie z zarządzeniem ministra rolnictwa, karta taka będzie uprawniała do połowów wędkarskich na wszystkich jeziorach PGRyb. w wymienionych powiatach (Giżycko, Węgorzewo, Ruciane i Mrągowo), a nie — jak poprzednio — na niektórych tylko wodach. Poza tym karty sezonowe będzie można nabywać nie tylko w biurach gospodarstw PGRyb., ale także u brygadzistów rybackich, w domach wczasowych, siedzibach PRN i GRN.

Stanowisko resortu rolnictwa w tej sprawie jest ukoronowaniem 10-letnich starań władz terenowych Warmii i Mazur postulujących zniesienie ograniczeń w uprawianiu zdrowego i celowego sportu, jakim jest wędkarstwo. Jeśli chodzi o Polski Związek Wędkarski, to akceptuje on zasadę wydawania kart sezonowych, ale postuluje z kolei, by prawo ich wydawania miały tylko organa PZW, które miałyby przy okazji możność informowania nabywcy karty nie tylko o prawach, ale i obowiązkach sezonowego wędkarza.

(ał)

EXPO-67

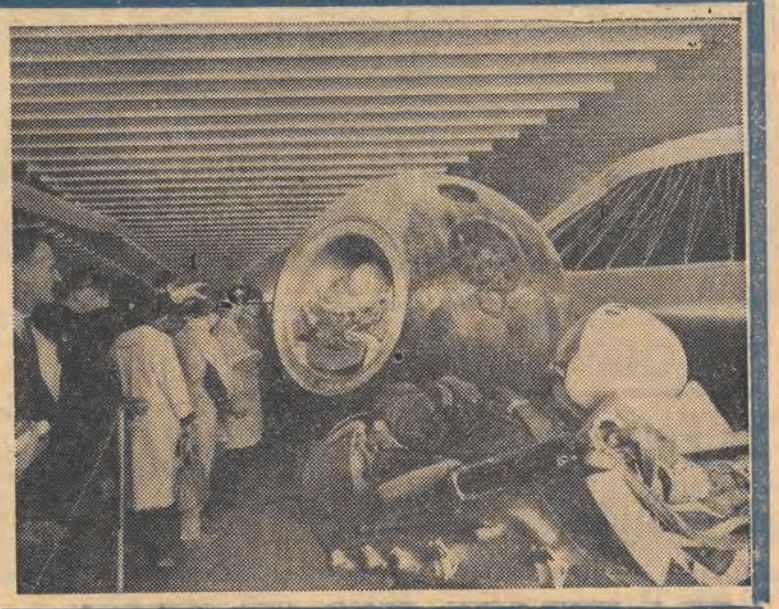

Gęsty szpaler zwiedzających (z lewej) w pawilonie radzieckim, gdzie eksponowane są urządzenia i wyposażenie statków kosmicznych.

E+WAF

Szturm na Arktykę

Zaczęło się około 50 lat temu — a zaczęło się skromnie, według ówczesnych możliwości. Na mapach, jakimi posługiwała się wówczas Północna Ekspedycja Naukowo-Przemysłowa, przeważały białe plamy, które niełatwo było zapełnić. Ekspedycja miała praktyczne zadanie: ustalenie warunków bytowania w Arktyce.

Ale do rozszerzenia badań przyczyniło się później SOS, wzywające na ratunek nieszczęśliwej wyprawy Nobilego, która wyruszyła na sterowcu „Italia". Jak wiadomo, trzeba było następnie ratować nie tylko uczestników tej wyprawy, ale i innych ratowników, śpieszących jej z pomocą. Jedynie flota ZSRR dysponowała wówczas odpowiednimi statkami, które w pełni włączyły się do akcji ratowniczej.

Od tej chwili statki radzieckie zaczęły zapuszczać się coraz dalej na północ. Aż lodołamacz radziecki — „Siedow" spenetrował rejony mórz Barentsa i Karskiego, a na mapach pojawiły się odkryte wyspy. W 1932 r. lodołamacz „Sybiriakow" przepłynął między lodami Arktyki, aby dotrzeć do Oceanu Wielkiego, do Władywostoku, przecierając w ten sposób Wielką Polarną Drogę Morską, co miało olbrzymie znaczenie naukowe i gospodarcze.

Nowe potrzeby wymagały rozbudowy skromnej placówki naukowej. W Leningradzie powstał więc Wszechzwiązkowy Instytut Arktyczny. Wyruszyła też pierwsza stacja dryfująca, w celu prowadzenia badań meteorologicznych i innych w pobliżu Bieguna. Równocześnie rozwijały się badania lotnicze. Legendarny Czkałow dokonał przelotu z Moskwy — via Biegun — do Ameryki. W ślad za nim polecieli inni. Po przelocie nad Biegunem zaginął lotnik radziecki polskiego pochodzenia, Lewoniewski.

Wojna zahamowała atak nauki na Arktykę. Stacje polarne otrzymały wówczas inne zadania: musiały dostarczać dane meteorologiczne dla prognoz pogody, które decydowały o powodzeniu lotów i rejsów statków wojennych. A po wojnie właśnie rozwój lotnictwa, przestawionego na pokojowe cele, sprawił, że włączyło się ono w ZSRR do badań polarnych. Samoloty docierały do niedostępnych dla statków rejonów i osadzały ekspedycje naukowe na odległych polach lodowych. Wyniki tych badań złożyły się na wydany w 1948 roku Atlas Geograficzny Arktyki.

Północną Drogą Morską odbywały już regularne rejsy liczne statki i lodołamacze. Wymagało to precyzyjnych prognoz i dokładnych map. Przygotowaniem ich zajął się instytut, przekształcony wówczas na Naukowy Instytut Badań Arktycznych i Antarktycznych, jako że naukowa ekipa radziecka osiadła również na Antarktydzie...

* * *

Dryfująca stacja... Grupa ludzi zagubiona wśród rozległej, białej pustki, sunąca w nieznane, na kruchej lodowej tratwie, pod którą przelewa się niezmierzona masa wód. Tak to sobie wyobrażamy. Ale dzięki rozwojowi techniki, utrzymuje się z tą stacją stały kontakt radiowy, w jej pobliżu ladują samoloty. Czas jest tu wypełniony pasjonującymi badaniami, odsłaniającymi przed nauką światową tajemnice Arktyki. Zacieśnia się przy tym przyjaźń ludzka, zdają egzamin najszlachetniejsze cechy ludzkiego charakteru — poświęcenie, odwaga, wytrwałość.

Piętnaście takich stacji dryfujących wysłał dotychczas Związek Radziecki do Arktyki. Dzieje każdej z nich są warte odrębnej opowieści o radzieckich polarnikach i ich pracy.

W. K.

2 lata więzienia za... 2 złote

JESTEM stałą czytelniczką „Dziennika" i często z przerażeniem czytam o napadach rabunkowych, organizowanych przez bardzo nieraz młodych ludzi. Wydaje mi się, że bandytów tych — nazywając ich chuliganami — traktujemy zbyt liberalnie, że należałoby określać ich mianem bandytów, bo na takie zasługują, i karać surowiej" — pisze w liście do redakcji pani Janina S. Dodaje przy tym, że — zdarza się — prasa nie zawsze nawet podaje nazwiska sprawców napadu...

* * *

MOŻNA i trzeba zgodzić się z naszą Czytelniczką, co do tego, że rozbójnickie napady organizowane przez młodych ludzi są jako zjawisko przykre, a nawet i przerażające. Trzeba ich także nazywać po imieniu, bo choć bandytą zwykliśmy określać człowieka działającego z bronią w ręku, rabunkowy napad nawet bez broni czy choćby pałki, to jednak przecież coś więcej niż zwykły wybryk podochoconego najczęściej alkoholem chuligana. I ze społecznego punktu widzenia jest to czyn bardziej niebezpieczny.

Ale — polemizując z dalszą częścią listu Janiny S. — podkreślić należy, że sądy nasze, właśnie traktując wypadki rozboju jako zjawisko społecznie bardzo niebezpieczne, stosują wobec ich sprawców — moim zdaniem — surowe, działające odstraszająco wyroki.

Nikt — jak pisze nasza korespondentka — „nie cacka się z nimi". Nikt ich też liberalnie nie traktuje. Milicja — przy pomocy wszelkich dostępnych jej środków stara się (i czyni to z powodzeniem), aby żaden ze sprawców napadu nie uszedł bezkarnie, sądy traktują ich z całą surowością prawa, a prasa bynajmniej (poza nielicznymi wypadkami, gdy w grę wchodzą nieletni) nie tai ich nazwisk.

Oto, jak się dowiadujemy z kroniki sądowej, z kilku tylko dni:

■ Biorący udział w napadzie na Lecha S. jego przygodny kompan od kieliszka, dwudziestokilkuletni Krzysztof Stępniak (zam. ul. Powszechna 60) skazany został na karę 5 lat więzienia...

■ 17-letni Janusz Jasiak (Artylerzystów 23) za żądanie — pod groźbą pobicia — pieniędzy na papierosy od niewiele młodszego od siebie ucznia szkoły średniej — odsiedzi w więzieniu z mocy sądowego wyroku 1,5 roku...

■ 20-letni Jerzy Rydzyński — za pobicie i zrabowanie zegarka swemu przypadkowemu znajomemu skazany został na 5 lat pobytu w więzieniu.

Oto...

Przykładów świadczących o surowym traktowaniu sprawców rozboju można by mnożyć wiele. Wyrok, oczywiście, wyrokowi nierówny. Tak jak różne są okoliczności towarzyszące karanym czynom, jak różni są ludzie, którzy ich dokonują i różne skutki ich przestępstw. Wyrok więc wyrokowi nie może być równy, ale zawsze jest surowy i dotkliwy. Jego dotkliwość niejednokrotnie zaskakuje samych oskarżonych, nie doceniających społecznego niebezpieczeństwa czynu, jakiego się dopuścili.

* * *

NA ŁAWIE oskarżonych IX Wydziału Karnego Sądu Powiatowego dla m. Łodzi zasiedli niedawno dwaj młodzi ludzie, 18-letni uczeń stolarski, Zbigniew Wilk (Przędzalniana 86) oraz o rok starszy od niego Zygmunt Górnicki (Ozorkowska 6) — pomocnik spawacza. Obaj nie karani, obaj cieszący się dobrą opinią w miejscach pracy i nie najlepszą w... miejscach zamieszkania. Nie byli zbyt uprzejmi dla otoczenia, a szukając z nudów „atrakcyjnego" towarzystwa, nie raz popadali w towarzystwo chuliganów.

Może tamci im zaimponowali, może po prostu szukali nowych „atrakcji", dość, że pewnego dnia postanowili sami wystąpić „w akcji". Plan był skromny — chodziło o zdobycie 2 zł na piwo.

Metoda jednak — daleka od prawidłowej. Młodzi ludzie kolejno zaczepili dwu uczniów Zasadniczej Szkoły Włókienniczej przy ul. Skierniewickiej, żądając daniny i grożąc — w razie jej nieuiszczenia — pobiciem. I spełniając tę groźbę, jako, że delikwenci nie dysponowali potrzebną im sumą. Po czym, nie wykonawszy planu, ale zadowoleni z „akcji napędzania strachu", odeszli.

Jeszcze tego samego dnia znaleźli się w areszcie. A wkrótce Wilk popełnił nowe przestępstwo: spotkawszy w lokalu komendy milicji jedną ze swych ofiar, usiłował nakłonić chłopca do złożenia fałszywych, zwalniających go od odpowiedzialności, zeznań. Ofiara i tym razem jednak nie uległa.

Młodzi bandyci, jeszcze w trakcie procesu, nie mogli pojąć ogromu swej winy. „Przecież oni chcieli tylko 2 złote!".

W ostatnim słowie Wilk — na którym (po wypadku w komendzie) ciążyły już dwa zarzuty — prosił o najłagodniejszy wymiar kary. Górnicki — o... uniewinnienie.

Sąd wymierzył Wilkowi karę łączną 2,5 roku, Górnickiemu zaś 1 rok i 6 miesięcy więzienia. Nadto obydwaj będą musieli zapłacić po 1000 zł grzywny, a na dwa dalsze lata pozbawieni zostali praw publicznych i obywatelskich praw honorowych.

* * *

Z SALI sądowej, do której wkraczając byli jeszcze pewni siebie, wyszli przygnębieni i załamani. Trudno odgadnąć, jakie myśli kłębiły im się w głowach, ale na pewno obca im była myśl o liberaliźmie....

JANUSZ KRAJEWSKI

MODA kalifornijska

Spodnie - rybaczki z materiału w grochy na szelkach, przytrzymywanych na ramionach patkami koszulowej bluzki. Kapelusz z tego materiału co spodnie.

CAF — AP

Dzisiejsza sobota upłynie pod znakiem matur. W liceach ogólnokształcących o godz. 8 rano abiturienci zasiądą w aulach przy stolikach i pisać będą pracę z języka polskiego. Do egzaminów dojrzałości przystępuje 3.470 uczniów i uczennic. W poniedziałek rozpoczną się prace pisemne z języka polskiego w technikach. W tych szkołach przystępuje do matur 2.270 absolwentów. Komitety rodzicielskie przygotują abiturientom smaczne drugie śniadanie, które zostanie podane około południa.

Za naszych wszystkich abiturientów trzymamy kciuki na szczęście. (k)

Foto: L. Olejniczak

Dni Oświaty, Książki i Prasy

■ Korowód dzieci i młodzieży ■ Kiermasze ■ Turniej rysunkowy

Dziś, w sobotę, 20 maja — o godz. 16 ulicami: Starosikawską, Wojska Polskiego, Sporną, Boya-Żeleńskiego oraz przez Park Promienistych przejdzie — zorganizowany z okazji Dnia Książki Polskiej — korowód dzieci i młodzieży w strojach postaci książkowych. Zakończenie tej imprezy przed biblioteka przy ul. Starosikawskiej, połączone z rozdaniem nagród i występem Teatrzyku Żywego Słowa.

W niedzielę podobny pochód przejdzie — o godz. 9.30 — ul. Klonową, Lutomierską, do Żubardzkiej 2, gdzie nastąpi jego zakończenie oraz rozdanie nagród za najlepsze postacie książkowe oraz występ teatrzyku kukiełkowego z DDK.

W dzielnicy Bałuty zorganizowane będą kiermasze na skwerku przy ul. Głowackiego (20. V.) oraz przy ul Wrześnieńskiej 105 (21. V.).

Jedną z najatrakcyjniejszych imprez tegorocznych Dni Oświaty, Książki i Prasy będzie V Wielki Kiermasz Książek dla Dzieci. Zacznie się on w Parku Ludowym na Zdrowiu (obok muszli koncertowej) w niedzielę o godz. 11, a zakończy się o 19.30.

Bogaty program artystyczny w wykonaniu Teatru Lalek „Arlekin", „Cykad" oraz wielu zespołów tanecznych i muzycznych. Turniej rysunkowy połączony z nagrodami, podpisywanie książek przez autorów itd.

„Ruch" przygotowuje 10 stoisk z książkami dla dzieci, a 2 dla dorosłych i wiele innych niespodzianek.

Zachęcamy do wzięcia udziału w tej popularnej imprezie! **M.**

Radni lustrują bazy prefabrykatów

Radni — członkowie Komisji Budownictwa i Gospodarki Komunalnej zwiedzili wczoraj bazę prefabrykatów Łódzkiego Przedsiębiorstwa Budownictwa Wielkopłytowego „Dąbrowa".

Baza początkowo — w roku 1962 — produkowała elementy dla 4 tys. izb rocznie. W bież roku, dzięki zastosowanym usprawnieniom, wyprodukuje się 9 tys. 700 izb, a w roku przyszłym — ponad 12 tys. izb. Dyrektor ŁPBW „Dąbrowa" — inż. B. Suwalski zapoznał radnych z technologią produkcji i odpowiadał na pytania.

ŁPBW „Dąbrowa" od trzech lat już nie buduje domów typu „Dąbrowa-63", które zdobyły sobie w mieście złą sławę. Dotychczas jeszcze przedsiębiorstwo wydaje rocznie około 8 mln na usuwanie usterek w tamtych mieszkaniach. Znacznie lepsze są budowane obecnie domy typu „Dąbrowa-64", w których dzięki właściwie opracowanej technologii uniknięto poważniejszych usterek.

Obecnie trwają w przedsiębiorstwie prace nad skonstruowaniem elementów, z których planuje się montaż domów po roku 1970. Zdaniem fachowców, prace te przeciągają się nieco w czasie. Rzecz w tym, by zdążyć z budową prototypu przed 1970 r. i mieć trochę czasu na skorygowanie ewentualnych błędów. **(AP)**

Rzemiosło pod nowym dachem

Na początek „najgłodniejsi"

O trudnościach lokalowych tłumiących skutecznie usługowe apetyty łódzkiego rzemiosła pisaliśmy już niejednokrotnie. Z lokalami na warsztaty było źle i nadal z pewnością nie jest najlepiej, jako że dotychczasowy „głód" pomieszczeń, gdzie można by otworzyć punkty usługowe, powiększa trwająca obecnie akcja rozbiórek i wyburzeń, a miasto nie jest w stanie nastarczyć odpowiedniej ilości właściwych pomiszczeń zastępczych. Zdarzało się zresztą nieraz, że i ów drugi lokal, wyremontowany i doprowadzony przez rzemieślnika jako tako do użytku, trzeba było również rozbierać, a zdesperowany szewc, stolarz czy ślusarz musiał zabierać się do kolejnej przeprowadzki.

Tak było dotąd, ale jest nadzieja, że rok bieżący stanie się wreszcie pierwszą jaskółką generalnej poprawy sytuacji na lokalowym polu. Owe pomyślne perspektywy rysuje **wydany w roku ubiegłym okólnik ministra gospodarki komunalnej i przewodniczącego KDW — polecający radom narodowym przekazywanie rzemiosłu 20 proc. z uzyskiwanej w nowym budownictwie powierzchni przeznaczonej na usługi.**

W myśl tego zarządzenia przewiduje się więc, że **w latach 1966—70 rzemiosło łódzkie otrzyma do zagospodarowania na zakłady usługowe różnych branż 1813 m².** W roku ub. rzemiosło otrzymało z tej puli zaledwie 70 m², ponieważ wspomniany okólnik dotarł późno do władz terenowych i konieczne zmiany w planach, adaptacje już wykonanych obiektów do potrzeb rzemiosła, itp. spowodowały pewną zwłokę.

W tym roku łódzcy mistrzowie otrzymają na swoje warsztaty 380 m² powierzchni. Pozwoli to m. in. na uruchomienie zakładu elektromechanicznego na Dołach oraz trzech zakładów: ślusarskiego, szklarskiego i remontowo - budowlanego na osiedlu Dąbrowa I. Poza tymi zakładami zespół koordynacji do spraw usług przy MKPG zaplanował także — w nowo budujących się osiedlach — wiele lokali, które przekazywane będą rzemiosłu do zagospodarowania w następnych latach.

I tak np. **w osiedlu Dąbrowa II, być może już pod koniec br., zakończy się budowa pawilonu o powierzchni prawie 400 m², gdzie znajdzie miejsce 7 zakładów usługowych,** a wśród nich zakład stolarski, radio-telewizyjny, zegarmistrzowski, optyczny itd. Podobny pawilon o powierzchni 369 m² — z maglem, zakładem szklarskim, gorseciarskim i dalszymi 5 warsztatami różnych specjalności powstanie na Osiedlu Młodych. Pawilon w osiedlu Wielkopolska „B" o powierzchni 145 m² pomieści 4 zakłady. Tyleż samo warsztatów zaplanowano w pawilonie, jaki w latach 1968—69 stanie w osiedlu Teofilów „A". Rzemieślnicze zakłady uzupełniać będą także usługi świadczone przez jednostki uspołecznione w osiedlach: Żubardź-Północ, Zarzew I i Nowe Rokicie.

Rzemiosło, które już od dawna czekało na taki lokalowy „zastrzyk", przygotowuje się starannie do objęcia w posiadanie budowanych obecnie pawilonów. Wszystkie plany zagospodarowania przekazywanej powierzchni usługowej, rozmieszczenia zakładów itp. opracowano na podstawie przygotowanych przez Izbę Rzemieślniczą i cechy specjalnych założeń lokalizacyjnych i normatywów powierzchni usługowej sporządzonych aż dla 56 zawodów. **(sl)**

To nam się podoba - szukamy producenta

Mała rewia odzieży w „DŁ" na półmetku

Nasza mała rewia modeli odzieży dla dzieci i młodzieży w wieku 12—18 lat znalazła się na półmetku. Dziś prezentujemy płaszczyk dziewczęcy — szkolny — z tkaniny imitującej zamsz.

Zamieścimy jeszcze 4 zdjęcia ubiorów dla nastolatków. Zachęcamy naszych Czytelników do skompletowania prezentowanych w „Dzienniku" zdjęć modeli odziezy, wybrania najładniejszych i najbardziej udanych oraz wypisania ich numerów na specjalnym kuponie, który zamieścimy w gazecie 27 maja.

Wszyscy uczestnicy konkursu - ankiety uczestniczyć będą w losowaniu cennych nagród rzeczowych wartości 10 tys. złotych. Informujemy jednocześnie, że kolekcję zdjęć można uzupełnić kupując „Dzienniki" — z poprzednich dni — w dwóch sklepach SPUH przy ul. Piotrkowskiej 45, 50.

Modele prezentowane przez nas wchodzą w skład kolekcji wykonanej przez Laboratorium Odzieżowe ŁZSP. Zostanie ona zademonstrowana handlowcom i producentom z całego kraju na specjalnej rewii w Filharmonii Łódzkiej, w poniedziałek — 29 maja — o godz. 18.

Hasło małej i dużej rewii brzmi: To nam się podoba — szukamy producenta! Obie mają na celu przełamanie impasu, jaki panuje od dłuższego czasu w produkcji odzieży dla nastolatków. **(wit)**

Sesje DRN Widzew i Bałuty

★ Wychowanie dzieci i młodzieży ★ Remonty ★ Rozwój usług

Wczoraj obradowały sesje dzielnicowych rad narodowych Bałut i Widzewa. W centrum uwagi radnych znalazły się problemy dotyczące spraw związanych z wykonaniem remontów kapitalnych i podłączeń budynków w roku ub. i I kwartale br., rozwoju usług handlowych i przemysłowych w latach 1967—70. Dokonano także oceny kierunków działania w zakresie wychowania dzieci i młodzieży.

WIDZEW

Na koniec grudnia 1966 r. na terenie dzielnicy było 4517 budynków, jednak wiele z nich nie posiada sieci wodociągowej i gazowej. Plan remontów wykonany został w omawianym okresie w 100 proc. Koszty wykonanych prac wynoszą około 33.950 tys. zł. Umożliwiło to przede wszystkim odpowiednio wcześniejsze przygotowanie koniecznych dokumentacji. Pierwszy kwartał br. nie jest już tak pomyślny. Z zaplanowanych na ten okres prac nie ukończono jeszcze żadnych, a jedynie około połowa znajduje się w toku. Zachodzi więc obawa, że tegoroczny plan remontów i podłączeń może zostać nie zrealizowany.

Na sesji dokonano także oceny dotychczasowych kierunków działania w zakresie wychowania dzieci i młodzieży. W dyskusji udział wzięli zaproszeni na sesję kierownicy placówek oświatowych i wychowawczych z terenu dzielnicy.

BAŁUTY

Do roku 1970 przewiduje się poważny rozwój usług zarówno w nowych osiedlach mieszkaniowych, jak i w starym budownictwie na peryferiach. W r. 1970 zostanie wybudowany w stanie surowym Spółdzielczy Dom Towarowy przy ul. Krótkiej (inwestor PSS-Łódź). Przy tejże ulicy Okręgowy Zw. Spółdzielni Inwalidów wybuduje dwukondygnacyjny pawilon usług przemysłowych. Natomiast w rejonie ulic Dolnej i Ceglanej — w miejscu przyszłego targowiska — projektuje się budowę pawilonu z usługami rzemieślniczymi.

W nowych osiedlach mieszkaniowych, przede wszystkim na Teofilowie „A" i „B", na koniec 1970 r. planuje się oddanie do użytku 5 domow handlowych, 3 zakłady gastronomiczne, 1 piekarnię oraz 35 punktów handlowych i 21 zakładów usług przemysłowych. Na osiedlu Wielkopolska mieszkańcy otrzymają 17 punktów handlowych, 1 zakład gastronomiczny oraz 11 zakładów usług przemysłowych. Podobnie przedstawiają się zamierzenia na osiedlach Żubardź-Południe i Północ oraz peryferiach tej dzielnicy. Dodajmy, że przy ul. Traktorowej w r. 1969 rozpocznie się budowę stacji obsługi samochodów „Motozbytu". **(r. kr.)**

WCZORAJ w ŁODZI

RZODKIEWKOWY SZCZYT...

...notowały wczoraj wszystkie owocarnie i sklepy warzywne. Rzodkiewek nigdzie — jak stwierdziliśmy podczas naszego małego rajdu — nie brakowało. Cena ich wahała się od 1 do 1,30 zł. Tylko na rynku można było dostać tańsze rzodkiewki w cenie już od 50 groszy za pęczek. W bród było też zielonej sałaty, zielonej cebuli, pietruszki i koperku oraz rabarbaru. Za wszystkie te nowalijki płaciliśmy taniej niż przedwczoraj. Jeden dkg koperku — 40 groszy, główka sałaty — od 90 g do 2.40 zł, a za młodą cebulkę i szpinak — po 12 zł za 1 kg. Drogie są jeszcze pomidory (80 zł) i ogórki (65 zł).

NA PRÓŻNO...

...szukał wczoraj jeden z młodych ojców buteleczki z podziałką dla niemowlęcia. W aptece przy ul. Pabianickiej 56 poinformowano, że butelkę można znaleźć w drogerii. Drogeria przy ul. Nawrot 35 odesłała klienta do sklepu z artykułami gospodarstwa domowego. W sklepie MHD z art. gospodarstwa domowego przy ul. Próchnika 22 poinformowano, że butelek nie ma, bo w hurtowni remanent.

GENERALNA PRÓBA...

...czesania odbyła się wczoraj wieczorem w klubie fryzury artystycznej. Najtrudniej szło czesanie żelazkowe, które wyszło już zupełnie z mody, a na konkursach obowiązuje. Trening odbyli fryzjerzy, którzy w niedziele wezmą udział w ogólnopolskim konkursie czesania w Poznaniu. Z Łodzi jadą na ten konkurs 4 fryzjerzy damscy i 3 męscy.

PÓŁ GODZINY...

...czekali wczoraj około godziny 18.30 pasażerowie na odjazd autobusu z ul. Bazarowej na Żubardź. Zebrało się ich około 200. Kierowca stał spokojnie przy ul. Lutomierskiej. W międzyczasie jego kolega zjechał z trasy, a na Żubardź pojechały trzy pośpieszne. W rozkładzie jazdy wyczytaliśmy, że autobusy kursują co 6 minut. Numer autobusu 247.

SANDAŁY...

...były wczoraj najbardziej poszukiwanym obuwiem męskim. Łodzianie najchętniej kupują sandały „Tropik" ze znakiem jakości. Niestety, nie wszędzie są one we wszystkich rozmiarach. W sklepie PSS przy ul. Nowotki 63, jeden z klientów kupujących obuwie był tak roztargniony, że nie wziął wydanej mu z 400 zł reszty. Pieniądze czekają na niego. (Kas)

Dziś w godz. od 12 do 13 w SZKOLNYM PUNKCIE PORAD „DZIENNIKA" i KOS

informacji na tematy związane z kontynuowaniem nauki udzielać będą naszym Czytelnikom:

mgr KRYSTYNA MICHALAK
kier. ref. szkół ekonomicznych, gospodarczych i chemicznych oraz
mgr TADEUSZ SZEWCZYK
kier. ref. szkół podstawowych i przedszkoli

II Giełda Malarstwa Współczesnego

Dziś o godz. 12 w Ośrodku Propagandy Sztuki nastąpi otwarcie II Giełdy Malarstwa Współczesnego, zorganizowanej przez ZG Zw. Zaw. Prac. Przem. Włók., Odzież i Skórzanego, WKZZ, Zarz. Okr. Łódzkiego ZPAP i Zakł. Artystyczne ZPAP. Giełda wzbudzi z pewnością duże zainteresowanie wśród łodzian. **(M)**

Zamiast kwiatów

Zamiast kwiatów doc. dr B. Kozłowskiemu, dr I. Kuleszy i J. Kicińskiej — kwotę zł 200 przekazał na Dom im. prof. Szustrowej St. Krzynowek. **(x)**

Sobotnie i niedzielne wycieczki

W niedzielę wycieczka piesza PTTK na ciekawej trasie: Ozorków — Śliwniki — Solca Wielka — Bibjanów — Ozorków długości 17 km. Zbiórka na przystanku tramwajów pod miejskich przy ul. Północnej o godz. 8.

Kolarze organizują turystyczny rajd „Szlakiem Promienistych". Zbiórka chętnych (w wieku od 14 lat) w sobotę o godz. 16 na Pl. Komuny Paryskiej. Uczestnicy przejadą do Kolumny, gdzie odbędą się konkursy sprawnościowe. Noclegi bezpłatne w ośrodku kolonijnym KS Tramwajarz.

Motor-Klub PTTK organizuje w niedzielę, 21 bm. wycieczkę do Łowicza na „Dni Łowicza". Zbiórka chętnych o godz. 8 na Pl. Komuny Paryskiej. (k)

Łowickie święto regionalne

Tegoroczne tradycyjne Dni Łowicza i Ziemi Łowickiej odbędą się 20 i 21 maja.

Bogaty i atrakcyjny program: konkursy, żakinada młodzieży, imprezy sportowe. W niedzielę clou uroczystości: o godz. 17 na stadionie występy zespołów regionalnych. Poza tym wystawy prac St. Noakowskiego, „lovicianów" ze zbiorów dr Z. Pągowskiego, fotografiki i plakatu łowickiego. **M.**

PIÓRKIEM po MIEŚCIE

— Czy oskarżony przyznaje się, że sprzedawał atrakcyjne towary spod lady?

— Spod lady? Pierwszy raz słyszę o takiej formie sprzedaży!

Kierowco! Życie ludzkie w Twoim ręku

CO? gdzie? KIEDY?

WAŻNE TELEFONY

Pogot. Ratunkowe	09
Pogot. MO	07 400-00 500-00
Kom. MO m. Łodzi	292-22
Straż Pożarna	08
Pogot. Energet.	334-28
Inform. telefoniczna	03
Informacja PKS	265-96
Inform. PKP	581-11
Pogot. Oświetl. Ulic	220-89
Pogot. PZMot.	533-09

TEATRY

TEATR WIELKI (Plac Dąbrowskiego) godz. 19 „Rigoletto"
TEATR POWSZECHNY (Obr. Stalingradu 21) g. 18 „Pies ogrodnika"
TEATR JARACZA (Moniuszki 4-a) godz. 15,30 „Namiestnik", godz. 19 „Rozmowa"
TEATR 7.15 (Traugutta 1) g. 19.15 „Paryżanin"
TEATR NOWY (Więckowskiego 15) godz. 18 „Sonata Belzebuba"
MAŁA SALA (Zachodnia 93) g. 20 „Kartoteka"
OPERETKA (ul. Północna 47-51) g. 17 „Fantastyczny rejs".
TEATR ARLEKIN (Wólczańska 5) godz. 17,30 „Ptasie mleko"
TEATR PINOKIO (Kopernika 16) godz. 10, „Szewczyk Dratewka"
TEATR ZIEMI ŁÓDZKIEJ (Kopernika 8) g. 18 „Droga do Czarnolasu"
FILHARMONIA (Narutowicza 20) godz. 19.30 Koncert symfoniczny — ork. PFŁ. Dyrygent — Robert Wagner (Austria). Solista — Ryszard Bakst — fortep. W programie : K. M. Weber — Uwertura do op. „Oberon". R. Schumann — Koncert fortepianowy. J. Brahms — I Symfonia.

MUZEA

MUZEUM HISTORII RUCHU REWOLUCYJNEGO (Gdańska 13). Wystawa sztandarów 1893—1948. Czynne od 10—15.
MUZEUM ARCHEOLOGICZNE I ETNOGRAFICZNE (Pl. Wolności 14) czynne od 11—17.
MUZEUM HISTORII WŁÓKIENNICTWA (Piotrkowska 282). Wystawa „Włókiennictwo wczoraj", „Gobeliny gałkowskie" czynne 10—17
MUZEUM KATEDRY EWOLUCJONIZMU UŁ (Park Sienkiewicza) — czynne 10—17.
MUZEUM SZTUKI (Więckowskiego 36) czynne 12—18.

WYSTAWY

PAŁAC MŁODZIEŻY im. TUWIMA (ul. Moniuszki 4-a). Wystawa pt. „Przedszkolaki malują".
OŚRODEK PROPAGANDY SZTUKI (Park Sienkiewicza). Wystawa fotografii prasowej. Czynna od 10 do 18.
SALON SZTUKI WSPÓŁCZESNEJ (Piotrkowska 86-88). Wystawa grafiki Mariana Maliny — czynna codziennie od 10—18.
FTF (Piotrkowska 102) Wystawa fotografiki radzieckiej. Czynna od 11—19.
ŁDK (Traugutta 18). Wystawa pt. „Polskie książki i czasopisma turystyczne" — czynna od 10—18.
ZOO (ul. Konstantynowska 6-10) czynne w godzinach 9—20 (kasa czynna do godz. 18.30)
PALMIARNIA — otwarta w godz. 10—18.

KINA

POLONIA — „Tygrys lubi świeże mięso" od lat 16 (franc.) godz. 10, 12.30, 15, 17,30, 20.
WISŁA — „A to historia" od lat 14 (USA) g. 10, 12.30, 15, 17.30, 20
WOLNOŚĆ — „Rio Conchos" od lat 14 (USA) g. 10, 12.30, 15, 17.30, 20
WŁÓKNIARZ — „Wielka ucieczka" (panorama, USA) od lat 11 g. 9, 12.30, 16, 19.30
TATRY LETNIE — „Gentleman z Cocody" (panorama, franc.) g. 19.45 (Kino czynne tylko w dni pogodne)

SEANSE NOCNE

MUZA — Maraton: „Przedział morderców" (panorama franc.), „Francja naprzód" (franc.) godz. 22
POLONIA — „Dziewczyna o zielonych oczach" (ang.) godz. 22.15
WISŁA — „Czarny dzień w Block Rock" (USA) godz. 22
WŁÓKNIARZ — „Człowiek, którego już nie ma" (panorama, USA), godz. 23
WOLNOŚĆ — „Rio Conchos" (USA) g. 22.15
MŁODA GWARDIA — „Tygrys lubi świeże mięso" (franc.) g. 22.15

* * *

ADRIA (Piotrkowska 150) Kino filmów radzieckich 50 lat kinematografii radzieckiej. „Wódz czerwonoskórych" od lat 11 g. 10, 12, 14, „Zmartwychwstanie" I seria, od lat 18 g. 16, 18, 20
CZAJKA (Kochanówka Aleksandrowska nr 162) „Żona dla Australijczyka" (pol.) od lat 11 g. 17, „Kocham cię życie" (radz.) od lat 16 godz. 19
ENERGETYK (Al. Politechniki 17) „Gamoń" (fr.) od lat 14 godz. 17, 19.15
GDYNIA (Tuwima nr 2) „Radość o poranku" od lat 16 (USA) godz. 10, 12.30, 15, 17.30, 20
HALKA (Krawiecka 3-5) „Arcylokaj" od lat 14 (franc.) g. 16, 18, 20
1 MAJA (Kilińskiego 178) „Książę i żebrak" od lat 11 (ang.) g. 16, 18, „Długość pocałunku 90" od lat 16 (czeski) g. 20
ŁĄCZNOŚĆ (Józefów 43) „Nieśmiały w akcji" od lat 11 (radz.) g. 19
ŁDK (Traugutta nr 18) „Nikt nie chciał umierać" (radz.) od lat 16 g. 15, 17.30, 20
MŁODA GWARDIA (Zielona 2) „Walizka z milionami" od lat 14 (fr.-wł.) g. 10, 12.30, „Głoszę moją miłość" od lat 16 (jugosł.) g. 15, 17.30, 20
MUZA (Pabianicka 173) „Zamieńmy się mężami" od lat 16 (USA) g. 15.45, 18, 20.15
POLESIE (Fornalskiej 37) „Ewakuacja" (radz.) od lat 14 g. 17, 19
POPULARNE (Ogrodowa 18) „Fanfan Tulipan" (fr.) od lat 14 godz. 15, 17.15, 19.30
PRZEDWIOŚNIE (Żeromskiego 74-76) „Mocne uderzenie" (pol.) od lat 14 g. 16, 18, 20
PIONIER (Franciszkańska 31) „O dwóch takich, co ukradli księżyc" (panorama) od lat 9, (pol.) g. 10, 12, 14, 16, 18, 20
POKÓJ (Kazimierza 6) 50 lat kinematografii radzieckiej. „Skrawek ziemi ojczystej" od lat 11 g. 16, 18, 20 (tylko 1 dzień)
REKORD (Rzgowska 2) „Ostatni zachód słońca" od lat 14 (USA) g. 10, 12.30, 15, 17.30, 20
ROMA (Rzgowska nr 84) „Przygody Wernera Holta" od lat 16 (NRD) g. 10, 13, 16, 19
SOJUSZ (Płatowcowa 6) „Mściciel w masce" od lat 14 (ang.) godz. 17, 19.15.
STYLOWY — STUDYJNE (Kilińskiego nr 123) — „Wstręt" od lat 18 (ang.) g. 14, 16.30. Wieczór premier: „Rzeka Czerwona" (USA) od lat 14, „Desperaci" od lat 18 (węg.) g. 19
STOKI (Zbocze) „Matczyne serce" (panorama) od lat 14 (radz.) g. 16, „Gdy miłość przemija" od lat 16 (jugosł.) g. 18, 20
STUDIO (Lumumby 7-9) „Pan do towarzystwa" od lat 16 (franc.-wł.) godz. 17.15, 19.30
ŚWIT (Bałucki Rynek 5) „Chata wuja Toma" (panorama) od lat 14 (NRF-jugosł.) godz. 9, 12, „Nie zabijaj" (panorama) od lat 16 (wł.) godz. 15, 17.30, 20

DYŻURY APTEK

Ossowskiego 4, Gagarina 6, Tuwima 19, Karolewska 48, Pl. Kościelny 8, Piotrkowska 25, Przybyszewskiego 41.

DYŻURY SZPITALI

I Klinika Położn.-Gin. AM, im. Curie-Skłodowskiej, ul. Curie-Skłodowskiej 15 — przyjmuje rodzące i chore ginekologicznie z dzielnicy Górna. **II Klinika Położn.-Gin. AM**, ul. Sterlinga 13 — z dzielnicy Śródmieście — rejon, poradnie K, ul. Kopcińskiego 32 i Nowotki 60. **Szpital im. H. Jordana**, ul. Przywodnicza 7-9 — z dzielnicy Śródmieście — rejonowe poradnie K, ul. Piotrkowska 107 i Piotrkowska 269. **Szpital im. M. Madurowicza**, ul. Fornalskiej 37 — z dzielnicy Polesie. **Szpital im. H. Wolf**, ul. Łagiewnicka 34-36 — z dzielnicy Bałuty i Widzew.

Chirurgia Południe — Szpital im. Jonschera, ul. Milionowa 14.

Chirurgia Północ — Szpital im. Barlickiego, ul. Kopcińskiego 22

Laryngologia: Szp. im. Pirogowa, ul. Wólczańska 195.

Okulistyka: Szpital im. Jonschera, ul. Milionowa 14.

Chirurgia i laryngologia dziecięca: Szp. im. Korczaka, ul. Armii Czerwonej 15.

Chirurgia szczękowo-twarzowa. Szpital im. Barlickiego, ul. Kopcińskiego 22.

Toksykologia: I Centralny Szpital Kliniczny WAM, Żeromskiego 113.

Nocna pomoc lekarska, Sienkiewicza 137, tel. 444-44 przyjmuje zgłoszenia telefoniczne na wizyty domowe lekarzy w godz. 19—5. W ambulatorium internistycznym przyjmowani są na miejscu chorzy z nagłymi zachorowaniami internistycznymi w godz. 16—7.

Nocna pomoc pielęgniarska, Al. Kościuszki 48, tel. 324-09 przyjmuje zgłoszenia telefoniczne na zabiegi do domu w godz. 19—4.

Miejskie Biuro Projektów zdobyło II miejsce w kraju

Ministerstwo Gospodarki Komunalnej i Zarząd Główny ZZPGK przyznało załodze Miejskiego Biura Projektów w Łodzi drugie miejsce w kraju we współzawodnictwie pracy za 1966 r. — w grupie wojewódzkich i miejskich biur projektowych. Pierwsze miejsce zajęło biuro wrocławskie. Po raz pierwszy w 14-letniej historii biura, przyznano 4 jego pracownikom Odznaki Przodownika Pracy Socjalistycznej.

MBP w Łodzi, jeszcze kilka lat temu ograniczało się do opracowywania dokumentacji podłączeń wodnych, gazowych itp. Projektantom biura zleca się obecnie tak poważne zadania jak projekty placówek służby zdrowia, szkół, kin czy magistrali ciepłowniczych.

Gratulujemy załodze osiągnięć. (AP)

Zapisy na WUML

Wieczorowy Uniwersytet Marksizmu-Leninizmu przy KŁ PZPR przyjmuje już zgłoszenia kandydatów na nowy rok akademicki 1967/68.

W br. WUML uruchomi dwuletni Wydział Ekonomiczny i roczne studia specjalistyczne: pedagogiczne, socjologiczno-historyczne, handlu zagranicznego, religioznawstwa i etyki marksistowskiej oraz zagadnień partyjno-politycznych.

Zajęcia na Wydziale Ekonomicznym i Studium Zagadnień Partyjno-Politycznych odbywać się będą raz w tygodniu — we wtorki w godz. 14—19.20 na Studium Handlu Zagranicznego — w środy w godz. 14—19, a na pozostałych kierunkach w piątki — również w godzinach od 14—19.

O przyjęcie na WUML mogą ubiegać się aktywiści PZPR, ZSL, SD, organizacji młodzieżowych i bezpartyjni. Kandydaci winni posiadać ogólne przygotowanie w zakresie szkoły średniej lub wyższej oraz kilkuletni staż pracy zawodowej i społecznej na stanowiskach kierowniczych. Podania — wraz z życiorysem, skierowaniem działu kadr i dla członków partii — opinią egzekutywy POP i fotografią — należy składać we właściwym dla miejsca pracy DK PZPR lub w sekretariacie WUML — w I terminie do 30 czerwca, w II — od 1 do 15 września.

Szczegółowych informacji, dotyczących programu i regulaminu studiów, udzielają ośrodki propagandy partyjnej przy KD PZPR oraz sekretariat WUML (Piotrkowska 232, I piętro, tel. 454-70 i 442-14). Informatorzy WUML znajdują się również w każdej POP. (o)

Areszt i grzywna dla awanturników

Anna Staniucha (Lipowa 42) i Józef Chmielowski (Nowe Sady 77) odpowiadali przed Kolegium Karno-Administracyjnym przy DRN-Polesie za wywołanie awantury i używanie słów wulgarnych. Kobieta skazana została na 3 miesiące aresztu, a Chmielowski zapłaci 1.500 zł grzywny. (o)

58 l krwi oddali żołnierze OT m. Łodzi

Dla uczczenia 25 rocznicy powstania PPR i 50 rocznicy Wielkiej Socjalistycznej Rewolucji Październikowej żołnierze jednostki Obrony Terytorialnej m. Łodzi oddali ostatnio honorowo krew potrzebną dla ratowania zdrowia i życia ludzkiego. Do punktu krwiodawstwa zorganizowanego przez pracowników Wojewódzkiej Stacji Krwiodawstwa w jednostce wojskowej zgłosiło się wielu żołnierzy. Po przeprowadzonych wstępnych badaniach pobrano 58 litrów krwi od 280 żołnierzy.

Wyrażamy żołnierzom uznanie za ten obywatelski czyn. Kierujemy również ich apel do innych jednostek wojskowych oraz organizacji (LOK, TOPL, ORMO), by oddawali krew dla potrzeb chorych. (wit)

Opieka nad człowiekiem starym

W Warszawie — wczoraj i przedwczoraj odbywał się III Zjazd Naukowy Polskiego Towarzystwa Szpitalnictwa. Tematem przewodnim była gerontologia społeczna. Omówiona została rola służby zdrowia w opiece nad człowiekiem starym.

Z Łodzi uczestniczyła w zjeździe 10-osobowa grupa członków łódzkiego oddziału Towarzystwa Szpitalnictwa. Jeden z głównych referatów wygłosiła na zjeździe łódzki gerontolog doc. dr Kinga Wiśniewska-Roszkowska — na temat specyfiki opieki szpitalnej nad człowiekiem starym.

Na zjeździe mówiono m. in. o budowie szpitali przeznaczonych dla pacjentów w starszym wieku. (kas)

PORADY PRAWNE
Dziś
w godz. 10–12
przy NTU
303-04

Z miasta

■ **Zdjęcia małoobrazkowe** — 22 maja — dzielnica Bałuty (Limanowskiego 47) — mieszkańcy domów przy ul. Współzawodniczej nr 2, 4, 4-a i 4-b; dzielnica Polesie (Gdańska 29) — ul. M. Fornalskiej nr: 44-c, 44-b i 46, dzielnica Górna (Lecznica 6), ul. Lokatorska nr: 3, 4, 6, 7, 9, 10, 11, 11-a, 13, 13-a, 14, 15, 16, 17, 18, 20, 22, 24 i 26.

■ „Życie i twórczość Reymonta" — odczyt mgr K. Radlińskiego, o godz. 18, w Klubie Rosyjskim (Więckowskiego 32).

NAJMODNIEJSZE KRAWATY POLIESTEROWE

Niemnące trwałe nie wymagające prasowania POLECA
»Paryżanka« ul. Piotrkowska 43
»Edward« ul. Piotrkowska 29
Okolicznościowa sprzedaż
Duży wybór
BEZPOŚREDNIE ZAOPATRZENIE z Wojewódzkiej Hurtowni Tekstylnej

OGŁOSZENIA DROBNE

KORONSKA, lekarz ginekolog 17—18, Zielona 16 36907 g

Dr SIENKO — specjalista chorób skórnych, wenerycznych 16—18, Kilińskiego 132 36692 g

SPÓŁDZIELNIA Lekarzy Specjalistów „Zdrowie" wykonuje codziennie wszystkie zabiegi ginekologiczne, Al. Kościuszki 67 2422 k

Dr Jadwiga ANFOROWICZ weneryczne, skórne 16.30—19, Próchnika 8

Dr BORECKI — ginekolog. Traugutta 9

„WARTBURGA de Lux" okazyjnie sprzedam. Tel. 236-63 38069 g

„WARTBURGA" — jak nowy — sprzedam. Dzwonić 286-70, sobota, po godzinie 14 38006 g

„WARSZAWĘ" sprzedam lub zamienię na motocykl. Łódź, Murarska 30

SAMOCHÓD „Chevrolet" rok 1954 sprzedam. Więckowskiego 30, po 17

„CONSUL-Ford" czarny sprzedam. Łódź, Franciszka 72, Kolej Obwodowa 37912 g

„CHEVROLET-Impala" 6-osobowy sprzedam lub zamienię na mniejszy. Tel. 481-12 37995 g

„WARSZAWĘ M-20" z radiem „Berlin", sprzedam. Stan idealny. Łódź 22 Lipca 50—2

MOTOCYKL „M-72" z koszem pilnie sprzedam. Przędzalniana 1, warsztat, godz. 17—20

„AUTO-Zbyt" Filipczyński, Pabianice, ul. Północna 10, tel. 23-29 poszukuje dla swoich klientów samochodów: „Moskwicza 408", „Skodę-MB", „Wartburga-353", „Zastavę", „Syrenę-104", „Warszawę-203". Poleca samochody różnych marek 37581 g

MOTOCYKL „Pannonia", dachówkę — karpiówkę sprzedam. Zgierz, telefon 16-38-24 po 16

DOMEK jednorodzinny własnościowy w Łodzi-Zdrowie, 2 pokoje, kuchnia i zadrzewiony plac sprzedam. Tel. 349-64, godz. 14—16 37707 g

DOMEK z pomieszczeniem na warsztat lub garaż w Gałkówku sprzedam. Wiadomość Gałków Główna 43

PLAC pod budowę domu w Romanowie k. Łodzi pilnie sprzedam. Wiadomość Bożena Frątczak Romanów 14 37722 g

DZIAŁKĘ 2.000 m2 w Chełmach k. Zgierza kupię. Oferty „37313" Prasa, Piotrkowska 96

PÓŁ domu dwurodzinnego z ogrodem sprzedam. Pabianice, ul. 7 Listopada 42 37701 g

STARE meble, gobelin, fajanse, szkło oraz inne ładne, stare przedmioty kupię. Kraków, skrytka pocztowa 722

OVERLOK 3-nitkowy „Pleisser" kl. 46 albo „Singer" z podwójnym transporterem na grubsze szycie kupię. Oferty Wojciechowska, Bydgoszcz, Pomorska 36 m. 2

PANTOGRAF (kopiarka) do metalu kupię. Telefon 270-14 37714 g

KSIĄŻKI, roczniki czasopism, kalendarze, mapy, ryciny, wydane przed 1945 r. oraz antyczny globus kupię. Kraków, skrytka pocztowa 722

WÓZEK inwalidzki sprzedam. Gdańska 143. Zawalski 37705 g

Wózki dziecięce
ŻYRANDOLE
SZYNY DO FIRAN
poleca
ZB. JAREWICZ
Łódź,
Obr. Stalingradu 37a
tel. 316-32

GARAŻ metalowy dla „WFM", „WSK" sprzedam. Cena 1,500, telefon 504-41 37719 g

DWA oddzielne pokoje wynajmę na sezon. — Gdańsk-Wrzeszcz, Marksa 70, Marat 3731 k

2 POKOJE, kuchnia w 2-rodzinnym domku z ogródkiem w śródmieściu zamienię na 2 pokoje, kuchnię w nowym budownictwie — śródmieście. Oferty „37846" Prasa Piotrkowska 96

2 POKOJE, kuchnię, częściowe wygody (Polesie) zamienię na pokój, kuchnię i pokój oddzielnie. Oferty „37735", Prasa, Piotrkowska 96

KOMFORTOWE 3 pokoje, rozkładowe, kuchnię słoneczne, hall, c.o., wygody, I p., śródmieście — zamienię na 2 pokoje, kuchnię i pokój, kuchnię, równorzędne. Oferty „37721", Prasa, Piotrkowska 96 37721 g

POKÓJ samodzielny do wynajęcia. Płatne za rok z góry. Fredry 17 (od Grunwaldzkiej).

POKÓJ, kuchnię, na parterze, z częściowymi wygodami, zamienię na podobne lub większe, może być na piętrze. Wólczańska 153 m. 30 godz. 16—19 37700 g

POKOJU przy rodzinie dla 2 lub 1 uczennicy poszukuję. Oferty pod „455" Biuro Ogłoszeń, Bydgoszcz, Pomorska 1

GOSPOSIA doświadczona potrzebna do małżeństwa z małym dzieckiem. Karolewska 50—2, po godzinie 18. 37978 g

POMOC domowa, także na wyjazd na letnisko, może być rencistka potrzebna. Referencje konieczne. Żeromskiego 79 m. 6 37709 g

SUPERELEGANCKI strój ślubny artystycznie wykonany — uszyjemy, wypożyczymy. Firma „Roma", Obr. Stalingradu 24 Orich 37153 g

TELEWIZOR naprawi ekspresowo Pogotowie Telewizyjne tel. 314-02, Ogłoza, Traktorowa 63

POGOTOWIE telewizyjne — naprawa radioodbiorników dobudowa gniazd magnetofonowych, wykonywanie stabilizatorów magnetycznych, bezpłatne porady techniczne. Hayduk, Piotrkowska 203 tel. 210-19 37438 g

PRAGNIESZ szczęśliwego małżeństwa? Napisz: „Venus", Koszalin, Kolejowa 7, Świdroń. Błyskawicznie prześlemy krajowe adresy 2344 k

PRYWATNE Biuro Matrymonialne „Syrenka", Warszawa, Elektoralna 11, poleca swoje usługi. Informacje 10 złotych znaczkami. 3410-k

DZIECI zdrowe przyjmę od 20 czerwca do 30 września do prywatnego kompletu w Rabce. Wyżywienie, opieka bardzo dobre. Warszawa, Nowolipki 28 m. 6, tel. 31-27-84 Sierpińska 3727 k

MIESZKANIE letnikom Tapczan, doba 25 zł. Kondrakiewicz, Sopot, Malczewskiego 21 123 p

PRZYBŁĄKAŁ się wyżeł. Dzwonić 440-37 godz. 17—19 dnia 20. V. br.

WIKTOR Łuczak, Zwiadowcza 2 zgubił pieczątkę o brzmieniu „Nr III/1647 Prowadzący książkę meldunkową Łódź-Polesie" 37734 g

OBWIESZCZENIE O LICYTACJI RUCHOMOŚCI

Komornik Sądu Powiatowego w Poddębicach Teresa Poznańska, mający kancelarię w Poddębicach ul. Narutowicza 11, na podstawie art. 867 kpc podaje do publicznej wiadomości, że w dniu 24 maja 1967 r. od godz. 14 we wsi Tur odbędzie się I licytacja ruchomości składających się z heblarki — starego typu, frezarki z silnikiem i piły tarczowej z silnikiem oszacowanych na łączną sumę zł. 43.000 należących do Antoniego Pilichowskiego. Ruchomości można oglądać w dniu licytacji w miejscu i czasie wyżej wymienionym.

Podział funduszu zakładowego

Zakłady Przemysłu Odzieżowego im. dr Próchnika w Łodzi, Sienkiewicza 113 zawiadamiają, że dokonują wypłaty nagród z funduszu zakładowego za 1966 rok do dnia 5.VI. br. Po tym terminie roszczenia z tytułu funduszu zakładowego nie będą rozpatrywane. 3734/k

Dyrekcja i rada zakładowa przy Zakładach Usług Radiotechnicznych i Telewizyjnych — Oddział w Łodzi, Piotrkowska 91, podają do wiadomości wszystkim zainteresowanym o dokonywaniu wypłat z funduszu zakładowego za rok 1966. Wszystkie roszczenia z tego tytułu będą przyjmowane do 1 czerwca 1967 r. 3733/k

Zapisy

Dyrekcja II Korespondencyjnego Liceum Ogólnokształcącego dla Pracujących w Łodzi, Kopernika 2, tel. 307-24 ogłasza zapisy kandydatów z Łodzi i powiatu łódzkiego do klas VIII, IX, X i XI. Informacji udziela i podania przyjmuje sekretariat liceum codziennie w godz. 18—20.

PRACOWNICY POSZUKIWANI

Robotników niewykwalifikowanych z terenu m. Łodzi i powiatu zatrudnią zaraz Łódzkie Zakłady Piwowarsko-Słodownicze, Orla 25. 3776/k

Ślusarzy narzędziowych zatrudni Spółdzielnia Pracy „Uranium" w Łodzi. Zgłoszenia przyjmuje dział kadr, Narutowicza 26, tel. 243-19.

Inżynierów budownictwa lądowego z uprawnieniami budowlanymi i praktyką, inżyniera mechanika ze znajomością wycen prac projektowych lub technika z długoletnią praktyką i znajomością wycen prac projektowych, inżynierów mechaników z uprawnieniami budowlanymi i praktyką, inżynierów energetyków (cieplnych) z praktyką do prac pomiarowych przy urządzeniach suszarniczych i klimatyzacyjnych, techników budowlanych i mechaników z praktyką na stanowiska asystentów projektantów — przyjmie Biuro Dokumentacji Technicznej w Łodzi, pl. Zwycięstwa 2. Warunki pracy i płacy do omówienia. Zgłoszenia: dział personalny, w godz. 8—11, budynek „D", I piętro.

Uwaga, mieszkańcy Nowego Rokicia i Kuraka!
Łódzkie Zakłady Przemysłu Piekarniczego uruchomiły przy ul. PRZYSZKOLE 26
sklep branżowy
w którym można się zawsze zaopatrzyć
w świeże pieczywo
i wysokiej jakości wyroby ciastkarskie.

Wojewódzka Spółdzielnia Pracy Materiałów Budowlanych
powiadamia PT ODBIORCÓW, że w dniach 27—31 maja 1967 r., magazyny będą nieczynne w niżej wym. oddziałach:
Łódź — Tuwima 99,
Pabianice — Ewangelicka 1,
Piotrków Tryb. — Dubois 84,
Dobrzelin k/Kutna,
Skierniewice — Stanisławska 9.
W związku z tym w tych dniach nie będą wydawane odbiorcom materiały budowlane.

TYDZIEŃ w TV

SOBOTA — 20 MAJA 1967 R.

9.55 — Botanika dla kl. VI „Słodkie rośliny". 10.25 — Przerwa. 10.55 — Geografia dla klas V „W wiosce afrykańskiej". 11.25 — „Szałowa dziewczyna" — film pr. franc. 12.40 — Przerwa. 16.20 — Program dnia. 16.25 — ŁWD. 16.40 — Wychowanie fizyczne naszych dzieci. 16.55 Dziennik. 17.05 — „Konkurs 5 milionów". 18.05 — Spotkania z przyrodą" 18.30 — Tele-Echo. 19.20 — Dobranoc. 19.30 — Monitor. 20.05 — Film z serii: „Błękitny express". 20.30 — Dziennik. 20.45 — Wiadomości sportowe. 21.00 — „Śpiewki stare, ale jare". 21.50 — „Szałowa dziewczyna" — film. prod. franc. 23.05 — Francuskie melodie rozrywkowe. 23.35 — Program na jutro.

NIEDZIELA — 21 MAJA 1967 R.

8.05 — Politechnika TV: Fizyka „II zasada termodynamiki". 8.50 — Politechnika TV: Fizyka — odpowiedzi na pytania. 9.20 — Politechnika TV: Matematyka „Pochodne funkcji złożonych". 9.55 — Program dnia. 10.00 — „Sport i zabawa". 11.00 — Film krótkometrażowy. 11.15 — „Jadą strażacy". 11.55 — Sprawozdanie sportowe. Ok. 12.45 (w przerwie sprawozdania) PKF. 13.45 — „Miniatury na gitarę". 14.05 — „Gawędy wilków morskich". 14.25 — „Ula i świat". 14.45 — „Przemiany". 15.10 — „Piórkiem i węglem". 15.45 — Koncert poznańskiej orkiestry kameralnej. 16.30 — Sprawozdanie z zakończenia XII etapu WP. 17.25 — „Wachlarz z palmowego liścia". 17.55 — „Letnie opowieści" — film prod. radz. 18.50 — „Jazz nad Odrą". 19.05 — Film krótkometrażowy. 19.20 — Dobranoc. 19.30 — Dziennik. 20.05 — „Studio Uno" — filmowy program rozrywkowy. 21.10 — Międzynarodowy konkurs tańca. 22.00 — Niedziela sportowa. 22.20 — Program na jutro.

PONIEDZIAŁEK — 22 MAJA 1967 R.

16.10 — Program dnia. 16.15 — ŁWD. 16.30 — Sprawozdanie z zakończenia XIII etapu WP. Ok. 17.30 — Dziennik. 17.35 — Film krótkometrażowy. 17.45 — „Bryza". 18.10 — „Eureka". 18.40 — Kino Krótkich Filmów. 19.20 — Dobranoc. 19.30 — Dziennik. 20.05 — „Szlakiem obalonych drzew". 20.20 — Teatr Telewizji: „Dekret" Zdzisława Skowrońskiego. 21.25 — „Ostatnie listy". 21.40 — „Na półkach księgarskich". 21.50 — Dziennik. 22.05 — Program na jutro.

WTOREK, 23 MAJA 1967 R.

10.00 — „Oskarżony" — film prod. czech. 11.30 — Przerwa. 12.30 — Przysposobienie rolnicze: „Układ chłodzenia silników". 13.05 — Przerwa. 14.35 — Program dnia. 14.40 — „Układ chłodzenia silników". 15.20 — „Dźwięczą młode głosy". 15.50 — Politechnika TV: Matematyka — „Funkcje uwikłane". 16.15 — Politechnika TV: Fizyka „Ładunek elektryczny". 16.45 — Sprawozdanie z zakończenia XIV etapu WP. 17.30 — Dziennik. 17.35 — „Zręczne ręce". 17.50 — Telekram. 18.00 — „Giełda piosenki". 18.35 — „Kariera urzędnika firmy Volkswagen de Brasil". 19.05 — ŁWD. 19.20 — Dobranoc. 19.30 — Dziennik. 20.05 — „Oskarżony" — film prod. CSRS. 21.40 — „Generał Walter". 22.05 — Dziennik. 22.20 — Program na jutro. 22.25 — Politechnika TV: Matematyka. 22.55 — Politechnika TV: Fizyka.

ŚRODA — 24 MAJA 1967 R.

10.00 — Film z serii: „Święty". 10.55 — Wychowanie obywatelskie dla klas VIII. 11.25 — Przerwa. 11.55 — Fizyka dla klas VIII „Elementy radiotechniki". 12.25 — Przerwa. 15.50 — Program dnia. 15.55 — „Pielęgnacja ziemniaków". 16.05 — „Pan Półka i spółka". 16.30 — Sprawozdanie z zakończenia XV etapu WP. 17.30 — Dziennik. 17.35 — „Dietetyka". 17.45 — PKF. 17.55 — ŁWD. 18.05 — „Etiudy i studia". 18.50 — „Dobry wieczór, jak minął dzień?". 19.20 — Dobranoc. 19.30 — Dziennik. 20.05 — Film z serii: „Święty". 20.55 — „Światowid". 21.25 — Dziennik. 21.40 — „Plebiscyt Archimedesa". 23.20 — Program na jutro.

CZWARTEK — 25 MAJA 1967 R.

8.25 — Program dnia. 8.30 — „Jumbo" — film prod. USA. 10.20 — Film z serii: „Bonanza". 11.15 — „Beatlesi i inni" — film prod. ang. 12.25 — Dziennik. 12.35 — Film z serii: „Czarownice". 13.00 — „Ballady podwórkowe". 13.35 — „W naturze nie ma linii prostej". 13.55 — „Liga Entuzjastów Wakacji". 14.25 — „Gitara" — film prod. pol. 14.50 — Wszechnica TV: „Pejzaż i natura". 15.45 — Sprawozdanie z zakończenia XVI (ostatniego) etapu WP. 16.45 — „Wielcy artyści" — program muzyczny. 17.30 — Sprawozdanie z finałowego meczu piłki nożnej o Puchar Klubowych Mistrzów Europy: Celtic (Glasgow) — Inter (Mediolan). 19.20 — Dobranoc. 19.30 — Dziennik. 20.05 — Teatr „Kobra" — „Pułapka" — widowisko sensacyjno-kryminalne Jack Popplewella. Ok. 21.10 — „Puławy: niedziela z książką". 21.30 — „Pierwsza próba" — film prod. NRD. 21.55 — Wiadomości sportowe. 22.05 — Program na jutro.

PIĄTEK — 26 MAJA 1967 R.

10.00 — „Kronika jednego dnia" — film. 11.25 — Przerwa. 12.00 — Dla klas IV „W starym Gdańsku". 12.20 — Przerwa. 12.45 — Dla klas III — „Wojsko". 13.05 — Przerwa. 16.50 — Program dnia. 16.55 — Dziennik. 17.00 — „Miś z okienka". 17.15 — Teatr Jednego Aktora — Janusz Domagalik — „Męska sprawa". 17.30 — „Przygody Robinsona Crusoe". 17.55 — Magazyn medyczny. 18.25 — „Wielokropek". 18.40 — „Czwarta zmiana". 19.20 — Dobranoc. 19.30 — Dziennik. 20.05 — ŁWD. 20.20 — „Śladami walki". 20.45 — Trybuna Telewizyjna. 21.30 — „Mężczyzna czyli Ahaswer" — sztuka Gabrieli Zapolskiej. 22.20 — „10 minut recenzji". 22.30 — Dziennik. 22.45 — Program na jutro.

SOBOTA — 27 MAJA 1967 R.

9.00 — „Proces przeciwko miastu" — film prod. wł. 10.55 — Biologia dla klas VII — „Ssaki". 11.25 — Przerwa. 11.55 — Geografia dla klas VI „Żuławy Wiślane". 12.25 — Przerwa. 16.00 — Program dnia. 16.15 — ŁWD. 16.30 — „Zabawa i zabawki". 16.55 — Dziennik. 17.00 — „Sztuka myślenia" — telekonkurs. 17.45 — Film z serii: „Świat, który nie może zginąć". 18.10 — Młodzieżowy Klub Telewizyjny. 18.55 — „Warszawa, ja i ty". 19.20 — Dobranoc. 19.30 — Monitor. 20.05 — „Mój przyjaciel Józef" — film wg noweli Guy de Maupassanta. 20.35 — Program z cyklu: „Przedstawiamy". 21.25 — Dziennik. 21.40 — Wiadomości sportowe. 21.50 — „Proces przeciwko miastu" — film prod. wł. 23.50 — Program na jutro.

NIEDZIELA — 28 MAJA 1967 R.

8.30 — Politechnika TV: Fizyka „Oddziaływanie ładunków punktowych". 9.05 — Politechnika TV: Fizyka „Cechy pola elektrostatycznego". 9.35 — Film krótkometrażowy. 9.50 — Politechnika TV: Matematyka „Zastosowanie różniczki do szacowania błędu". 10.20 — Program dnia. 10.25 — „Schwytana tęcza" — film prod. radz. 11.00 — „Spacer po Muzeum Węgierskiego Folkloru". 11.30 — Film z serii: „Czarownice". 11.55 — Dziennik. 12.05 — II program z cyklu: „Prom". 12.50 — PKF. 13.00 — „W starym kinie". 14.00 — Przemiany. 14.25 — Mistrzostwa Polski w jeździe na nartach wodnych. 15.05 — „Luwr" — film dokumentalny. 16.00 — „Ludzie i zdarzenia". 16.15 — „Złote maski" — teleturniej. 17.20 — „Studio 63". 18.05 — „Kamera na Felliniego". 18.55 — Słownik wyrazów obcych. 19.20 — Dobranoc. 19.30 — Dziennik. 20.05 — „Wieczór przy kominku". 20.50 — „Nie jedźcie stokrotek" — film prod. USA. 22.35 — Niedziela sportowa. 23.00 — Program na jutro.

RADIO

PROGRAM I

8.00 Dziennik. 8.15 Melodie rozrywkowe. 8.49 „Rozmowy na tematy prawne". 9.00 „Uczmy się śpiewać". 9.20 Przy dźwiękach gitar i kastanietów. 10.00 „Proszę mówić — słuchamy". 10.20 Muzyka baletowa. 11.00 „Machina pana Watta" — słuch. 11.30 „Poznajemy nasze pieśni i tańce ludowe". 12.05 Wiad. 12.10 Zespół wokalno - instrumentalny „Hawai Club de Paris". 12.25 Rolniczy kwadrans. 12.40 „Więcej, lepiej, taniej". 13.00 „Pan Drops i jego trupa" — słuch. 13.30 (Ł) Koncert ork. mandolinistów. 14.00 Zagadka literacka. 14.30 Muzyka operowa. 15.00 Wiadomości. 15.05 Koncert rozrywkowy. 15.30 Konkurs recytatorski 1967 r. 17.55 Wiad. 18.00 Koncert. 18.45 Kurs języka angielskiego. 19.00 „Piosenka z pointą". 19.10 Publicystyka międzynarodowa. 19.30 „Wędrówki muzyczne po kraju" — aud. 20.10 Wiadomości. 20.30 „Podwieczorek przy mikrofonie". 22.01 Polscy kandydaci na V Konkurs Skrzypcowy im. H. Wieniawskiego. 22.30 Chwila muzyki. 22.35 Śpiewa zespół wokalny „Les Djinns". 22.45 Chwila prozy. 22.50 Gra ork. „101 smyczków". 23.00 II wydanie dziennika. 23.10 Wiad. sportowe. 23.15 Gra zespół J. Miliana. 23.35 Koncert taneczny. 24.00 Wiad. 0.05 Kalendarz Radiowy.

PROGRAM II

8.30 Wiad. 8.35 „Proces norymberski". 9.00 Muzyka rozrywkowa. 9.20 Suity orkiestrowe. 9.50 „Drzwi do lasu" — fragm. 10.00 Wiad. 10.05 Ulubione fragmenty z operetek. 10.50 „Wiga Ljot i Wigdis" — fragm. 11.10 Felieton M. Kofty. 11.20 Poranny koncert. 12.06 Z kraju i ze świata. 12.25 Koncert estradowy. 12.50 Mówi Technika. 13.00 (Ł) Komunikaty — teatry. 13.15 (Ł) Muzyka ludowa. 13.30 (Ł) Muzyka chóralna. 13.45 (Ł) „Na antenie województwo". 14.00 Muzyka ludowa. 14.30 Uniwersytet Radiowy. 14.45 „Błękitna sztafeta". 15.00 Suita na fortepian. 15.15 Piosenki żołnierskie. 15.30 „Najpiękniejsze baśnie świata". 16.00 Wiad. 16.05 Publicystyka międzynarodowa. 16.17 Gra sekstet smyczkowy. 16.35 Kawałek życia — warszawscy rzeźnicy. 16.45 Grają Warszawscy Stompersi. 17.01 (Ł) „Aktualności łódzkie". 17.15 (Ł) Felieton „Okolice kultury". 17.25 (Ł) Mozaika muzyczna. 18.15 (Ł) Reportaż na zamówienie. 18.45 Melodie rozrywkowe. 18.50 Felieton M. Jorsta. 19.00 Wiad. 19.05 Muzyka i aktualności. 19.30 „Matysiakowie". 20.00 Bilans tygodnia. 20.30 Giełda piosenki. 21.00 Z kraju i ze świata. 21.27 Kronika sportowa. 21.48 Gra Poznańska 15 Radiowa. 22.03 Radiokabaret „Trzy po trzy". 23.00 Z nowych nagrań Wielkiej Orkiestry Symfonicznej. 23.42 Melodie na dobranoc. 23.50 Wiadomości.

ZMARNUJESZ EFEKTY PIERWSZEGO SZCZEPIENIA P/DUROWI BRZUSZNEMU NIE ZGŁASZAJĄC SIĘ PO MIESIĄCU NA DRUGIE

Ciekawe! Przeczytaj

O CHIŃSKIM POTENCJALE WOJSKOWYM

Wojskowy korespondent „New York Times" dzieląc się opiniami na temat potencjału nuklearnego Chin oświadczył, że ChRL zdoła zapewne w ciągu 1,5—2 lat wyprodukować pociski rakietowe o średnim zasięgu (około 2.400 km), a w ciągu 5 do 10 lat — rakiety o dalekim zasięgu, które będą mogły dotrzeć do Stanów Zjednoczonych.

NOWA USTAWA W CSRS O PRAWIE ZRZESZANIA SIĘ

W CSRS kończy się opracowywanie nowej ustawy o prawie zrzeszania się. Najogólniejszą cechą zmian jest zniesienie szeregu dotychczasowych zakazów, jako sprzecznych z dokonującym się obecnie w CSRS rozwojem demokracji socjalistycznej.

Projektuje się, aby w wypadku gdy organ państwowy nie udzieli zezwolenia na powstanie organizacji lub na jej dalszą działalność — istniała możliwość odwołania się do sądu, w celu ponownego zbadania odmownej decyzji. (c)

POGODA

Zachmurzenie niewielkie lub umiarkowane, możliwy przygruntowy przymrozek. Temperatura maksymalna około 15 stopni C. Wiatry umiarkowane. Słońce zajdzie dziś o godzinie 19.30, wzejdzie jutro o godzinie 3.41.

(Przy okazji przypominamy, że dzisiaj imieniny obchodzi Bernardyna). (Reg)

W dniu 18.V.1967 r. zmarła nie odżałowanej pamięci

Jadwiga Janczak

st. księgowa Szpitala im. dr J. Korczaka.

Odszedł od nas zasłużony Pracownik, oddany Przyjaciel i serdeczna Koleżanka. Pogrzeb odbędzie się w dniu 21.V.1967 r. o godz. 15.30 z domu żałoby przy ul. Folwarcznej 32a na cmentarz w Radogoszczu.

WSPÓŁPRACOWNICY ZE SZPITALA IM. DR J. KORCZAKA

Kierownikowi Szkoły Podstawowej nr 42 Bolesławowi Hoflingerowi serdeczne wyrazy współczucia z powodu śmierci

MATKI

składają

RADA PEDAGOGICZNA I MŁODZIEŻ

Dnia 17 maja 1967 r. zmarła tragicznie aktorka Teatru Nowego

Krystyna Łapińska-Gaździńska

Zespół Teatru stracił ofiarnego Pracownika i wzorową Koleżankę. Cześć Jej pamięci!

DYREKCJA, PODST. ORG. PART., KOŁO SPATiF, RADA ZAKŁADOWA, KOLEŻANKI I KOLEDZY Z TEATRU NOWEGO

Pogrzeb odbędzie się dnia 20 maja br. o godz. 14.30 z Domu Przedpogrzebowego na Cmentarzu Komunalnym na Dołach.

W dniu 18 maja 1967 r. zmarł po ciężkiej chorobie przeżywszy lat 70

Ś. † P.

Józef Jakubowski

b. długoletni pracownik ZPW im. Niedzielskiego

Pogrzeb odbędzie się dnia 21.V. br. tj. w niedzielę o godz. 16.30 z kaplicy cmentarza na Zarzewie, o czym zawiadamiają pogrążeni w głębokim żalu

ŻONA, SYN, SYNOWA, WNUKI I RODZINA

W pierwszą bolesną rocznicę śmierci ukochanej Mateńki

Ś. † P.

Antoniny Matciak

z d. Adamowska.

odprawiona zostanie msza św. żałobna dnia 22.V. br. o godz. 18,15 w kościele św. Krzyża, o czym życzliwych pamięci Zmarłej zawiadamiają

DZIECI

Dnia 19 maja 1967 r. po długich i ciężkich cierpieniach zmarła w wieku 54 lat

Ś. † P.

DAGMARA KONIECZKO

ur. Bennich

Pogrzeb odbędzie się w niedzielę dnia 21 maja br. o godz. 14 z kaplicy cmentarza ewangelickiego przy ul. Ogrodowej.

CÓRKA, SIOSTRY I RODZINA.

Z. ZEYDLER-ZBOROWSKI

CUDZOZIEMIEC

STRESZCZENIE

W tajemniczy sposób zaginął lokator hotelowego pokoju 453 — cudzoziemiec Joachim Finke. Jest przypuszczenie, że został zamordowany. Śledztwo w tej sprawie prowadzi porucznik Zieliński, któremu jego szef, mjr Leśniewski dał trzy dni do wyświetlenia sprawy. Porucznik Zieliński odwiedził swoją sympatię Ewę. Ewa, sędzia z zawodu, zainteresowała się zadaniem Zielińskiego i proponuje mu współpracę — oczywiście nieoficjalnie.

* * *

— A więc przede wszystkim musimy wszystko spokojnie przeanalizować i ustalić plan działania.

W tej chwili trzasnęły drzwi i weszła pani Jagodzińska.

— Wyobraź sobie, że przyjechała Zosia. Dostała urlop na kilka dni. Zajmie się ciocią. Nie byłam tam już potrzebna, więc wróciłam do domu... A, pan Tadzio! Dobry wieczór. Dawno już pana nie widziałam. Co słychać?

Zieliński musiał zdać relację ze swego życia, odpowiedział na szereg pytań, dotyczących zdrowia, pracy, rozrywek i obiadów stołówkowych. Wysłuchał krótkiej prelekcji na temat szkodliwości jadania na mieście. Wreszcie doszedł do przekonania, że należy się pożegnać. Umówili się z Ewą na następny dzień.

Padał drobny, dokuczliwy deszcz. Ostre krople, gnane wiatrem uderzały w twarz. We wklęsłościach bruku rosły kałuże.

Zieliński podniósł kołnierz jesionki i szerokimi krokami ruszył w kierunku Puławskiej. Miał szczęście. Kiedy znalazł się na rogu Rakowieckiej, do przystanku podjechała osiemnastka.

Stojąc na platformie drugiego wozu, myślał o Ewie. Miała rację. Ostatnio bardzo ją zaniedbywał. Ale ten czas tak jakoś niepostrzeżenie uciekał, że wprost trudno było uwierzyć iż przeszło tyle dni. Od ostatniego ich spotkania upłynęło chyba trzy tygodnie. Jak to się stało, że przez te trzy tygodnie nawet nie zatelefonował do Ewy? Czy rzeczywiście był aż tak bardzo zajęty? Miał sporo roboty, to prawda, ale... A może Olga była winna temu, że zapomniał o swojej dawnej przyjaciółce? Co go właściwie łączyło z Olgą? Miłość? A może jednak ciągle kocha Ewę? Miła, porządna dziewczyna. Jest do niego szczerze przywiązana. Chce mu pomóc. Wzruszył ramionami. Cóż ona może mu pomóc? Śmieszne. Godzi rozwodzące się pary. Czasem wpadnie jej sprawa jakichś chuliganów. Co ona może wiedzieć o kryminalistyce? Wydaje jej się, że to takie proste, że wystarczy trochę pokombinować, a już się ma w ręku rozwiązanie zagadki. A, swoją drogą, kobiety mają czasem dobrego nosa do takich tajemniczych spraw. Byłoby zabawne gdyby Ewa... Nie, nie, co za bzdura. Jeżeli jemu nie uda się wpaść na trop Joachima Finkego, to będzie musiał skapitulować i prosić o pomoc Downara. To byłaby ostateczność.

Tak był zamyślony, że o mało nie przejechał swojego przystanku. Wyskoczył w chwili, gdy tramwaj już ruszał.

* * *

Pani Mańkowska dobiegała sześćdziesiątki, ale ciągle jeszcze uważała się za podlotka. Jej szczebiotliwy, dziewczęcy głosik dziwnie kontrastował z potężną tuszą, której mógł pozazdrościć niejeden zapaśnik ciężkiej wagi. Za ciasny sweterek napinał się niepokojąco na imponującym biuście, a sfałdowany, obfity podbródek zasłaniał niemal całkowicie krótką, różową szyję.

Posłyszawszy zgrzyt klucza w zamku wtoczyła się pośpiesznie do przedpokoju. Była bardzo podniecona.

— Dobrze, że pan przyszedł. Już trzy razy dzwonili do pana. Zieliński pobiegł do swego pokoju i połączył się z Komendą. Sierżant Pakuła nie lubił dużo mówić. Powiedział tylko: — Znaleźliśmy trupa Joachima Finkego.

ROZDZIAŁ II

Zwłoki znaleziono na torach, w pobliżu Dworca Zachodniego. Twarz zmasakrowana. Wypadek czy zbrodnia? Na razie trudno było odpowiedzieć na to pytanie.

Ciemnozielona, włochata jesionka. Brązowe ubranie z zagranicznej wełny. Pod kołnierzem marynarki, na jedwabnej podszewce mediolański krawiec umieścił swą firmę. Koszula, krawat i skarpetki nabyte w jakimś amerykańskim domu towarowym. Wszystkie szczegóły ubrania wskazywały na to, że człowiek, który wpadł pod koła rozpędzonego pociągu, był cudzoziemcem. Wpadł czy został wepchnięty?

W portfelu trzysta dolarów, dwadzieścia tysięcy lirów, dwieście franków szwajcarskich, jakiś handlowy list, pisany po włosku i adresowany do pana Joachima Finkego, legitymacja automobilklubu, wystawiona na to samo nazwisko, kilka biletów wizytowych osób mieszkających w Londynie, Rzymie i w Paryżu.

W późnych godzinach wieczornych jeden z kolejarzy zaalarmował komisariat dworcowy: człowiek na torach! Wiadomość okazała się prawdziwa. Ponieważ wszystkie komisariaty i radiowozy otrzymały polecenie szukania Joachima Finkego, przeto komisariat dworcowy natychmiast połączył się z Komendą Główną.

Po obejrzeniu zwłok sierżant Pakuła nie miał wątpliwości, że poszukiwania gościa hotelowego z pokoju 453 dobiegły końca. Należało teraz zbadać okoliczności, w jakich zginął ten człowiek.

Zieliński zwrócił uwagę na buty. Jesionka, garnitur, bielizna, krawat, wszystko, co miał na sobie nieżyjący, pochodziło z zagranicy. tylko czarne półbuty zostały wyprodukowane w Chełmku. Wydawało się rzeczą bardzo dziwną, że zamożny cudzoziemiec nosił polskie buty nie najlepszego gatunku.

(7) (Dalszy ciąg nastąpi)

Redaguje kolegium. Redakcja (i wydawnictwo) — Łódź, Piotrkowska 96. Telefony: centrala 293-00 łączy z wszystkimi działami. Redaktor naczelny 325-64. Z-ca redaktora naczelnego 307-26. Sekretarz odpowiedzialny 204-75, II sekretarz 303-04. Działy: miejski 228-32 i 337-47, sportowy 208-95. społeczno-ekonomiczny 223-05, 228-32, wojewódzki 343-80 i 341-10, listów i interwencji 343-30, kulturalny i „Panorama" 223.-05. Redakcja nocna 279-76., Dział Ogłoszeń 311-50. Wydaje Łódzkie Wydawnictwo Prasowe RSW „Prasa". — Rękopisów nie zamówionych redakcja nie zwraca. — Wyjeżdżając na urlop można zaprenumerować „Dziennik Łódzki" — na swój „urlopowy" adres (na terenie Polski) — na dowolną ilość dni, przesyłając należność pocztą, na blankiecie PKO na adres: „Ruch". Dział Prenumerat, Łódź, Kopernika 53. Konto PKO Łódź 7-6-579. Na odwrocie blankietu PKO należy napisać na jaki okres zamawia się prenumeratę „Dziennika Łódzkiego" (należność należy wyliczyć wg kalendarzyka z pominięciem poniedziałków: po 50 gr za jedną gazetę. bez żadnej dodatkowej dopłaty za przesyłkę). Egzemplarze archiwalne „Dziennika" są do nabycia w sklepie „Ruchu", Łódź. Piotrkowska 95.

Druk. Prasowe Zakł. Graf. R.S.W. „Prasa" — Łódź, ul. Żwirki 17. — Papier: druk. mat. 50 g. O-11 Br.