SKRÓT NAJWAŻNIEJSZYCH DEPESZ Z KRAJU I ZE ŚWIATA

□ Na Bliskim Wschodzie sytuacja jest nadal napięta. Między Jordanią a ZRA został podpisany układ obronny. Król Maroka Hasan zaproponował przywódcom krajów arabskich zwołanie konferencji na najwyższym szczeblu.

□ Prezydent de Gaulle i kanclerz NRF Kiesinger zostali przyjęci na audiencji u papieża.

□ W zimowo-wiosennym okresie 1966–67 r. partyzanci południowowietnamscy wyeliminowali z walki 175 tys. żołnierzy przeciwnika, w tym 85 tys. żołnierzy i oficerów amerykańskich.

□ Między Polską a Węgrami zostanie w br. rozszerzona wymiana towarów.

□ Algieria nie zakupi zboża w USA. Stany Zjednoczone bowiem usiłowały przy okazji zawarcia tej transakcji wywierać wpływ na politykę międzynarodową tego państwa.

□ Rząd centralnej Nigerii wydał zarządzenie, na mocy którego zostaje ograniczony wywóz waluty nigeryjskiej za granice. Jest to pociągnięcie ekonomiczne wymierzone przeciw Republice Biafra, czyli terytorium Nigerii wschodniej, które ogłosiło się samodzielnym państwem.

□ Z zakładów azotowych w Tarnowie ekspediuje się już pierwsze wagony z wyprodukowanym tu polichlorkiem winylu.

□ Ministerstwo Spraw Zagranicznych Bułgarii zaprotestowało wobec chińskiego przedstawiciela dyplomatycznego w Sofii z powodu antybułgarskich incydentów w Pekinie.

□ W połowie maja br. powołano w Pekinie do życia nowe instancje kierujące chińskim aparatem kultury, sztuki i propagandy. Przewodniczącą podkomisji do spraw kultury i sztuki została żona Mao Tse-tunga, Cziang Czing.

□ W środę opuścił Sofię minister spraw zagranicznych Turcji, Caglayangil, który bawił tam z oficjalną wizytą.

□ Komisja rządowa obradowała w Koninie nad podstawowymi problemami inwestycyjnymi i budowlanymi czołowej inwestycji energetycznej naszego kraju — Elektrowni „Pątnów".

□ 30 członków parlamentu indonezyjskiego skrytykowało we wtorek generała Suharto. Zarzucili oni mu utrzymywanie niejasnej sytuacji w sprawie statusu dotyczącego byłego prezydenta Indonezji — Sukarno.

□ W edycji „Książki i Wiedzy" ukazała się broszura zatytułowana „O pokój i bezpieczeństwo w Europie", która zawiera dokumenty z narady partii komunistycznych i robotniczych w Karlovych Varach.

(reg)

Wydanie A

Cena 50 gr

DZIENNIK ŁÓDZKI

Czwartek, 1 czerwca 1967 roku
Rok XXII Nr 128 (6366)

Rozszerzenie wymiany towarów między Polską a Węgrami

W dniach od 29 do 31 maja br. przebywał w Budapeszcie minister handlu wewnętrznego PRL Edward Sznajder.

Ustalony został zakres rozszerzenia wymiany towarów między Polską a Węgrami w roku 1967, przewidujący podwyższenie łącznych obrotów w roku bieżącym do 45 milionów złotych dewizowych.

Bokserskie mistrzostwa Europy

Wielki sukces naszego boksu

Pięciu Polaków w finale

Stachurski

Walka Skrzypczaka z najmłodszym pięściarzem Związku Radzieckiego, Gorbatowem, toczyła się przy głośnym dopingu publiczności i ostrej wymianie ciosów obydwu zawodników. Bardziej doświadczony Polak, dość dobrze przygotowany kondycyjnie, rozpoczął od huraganowych ataków, narzucił przeciwnikowi swój system walki. Dublowane, szybkie lewe proste Skrzypczaka, bardzo często dochodziły celu. Zawodnik radziecki odpowiadał pojedyńczymi ciosami, nie zawsze celnymi. Polski pięściarz posiadał wielką zaletę: potrafił, po zadaniu celnego trafienia, iść za ciosem i zmusić przeciwnika do obrony. Benefisem Skrzypczaka była druga runda. Trafiał dużo i skutecznie i wygrał walkę zasłużenie.

Miłą niespodziankę sprawił w piórkowej Petek. Po wyrównanym, zaciętym pojedynku, Polak pokonał jednomyślnie na punkty Francuza de Souza. Pierwszą rundę Polak walczył słabo, był usztywniony, mało ruchliwy, zainkasował kilka niebezpiecznych ciosów. Od początku drugiego starcia sytuacja uległa zmianie. Petek zwiększył tempo, bił wiele celnych ciosów na korpus i na szczękę, a kilka uderzeń - podbródkowych było wysokiej marki.

Wygrał Polak niewysoko, ale zdecydowanie i spotka się w finale z Tatarem (Turcja).

Trzecim Polakiem, który zakwalifikował się do finału, jest Józef Grudzień w lekkiej. Zwyciężył on Węgra Gulę. W pierwszej rundzie bardzo agresywny

(A) Dalszy ciąg na str. 2

Grudzień Kulej

Skrzypczak Petek

Dziś Dzień Dziecka

1 czerwca jest Międzynarodowym Dniem Dziecka. Z okazji tego święta w całym kraju przygotowuje się tysiące spotkań, imprez i zabaw dla najmłodszych. W sobotę 3 czerwca – odbędzie się tradycyjne spotkanie w Belwederze 200-osobowej grupy harcerzy, działaczy samorządów podwórkowych TPD i kół PCK z przedstawicielami najwyższych władz państwowych.

CAF — Uchymiak

Kryzys bliskowschodni

- **Debata w Radzie Bezpieczeństwa**
- **Król Maroka proponuje zwołanie arabskiego szczytu**
- **Układ obronny ZRA — Jordania**

Rada Bezpieczeństwa debatuje nadal nad sprawą kryzysu na Bliskim Wschodzie. We wtorek podczas posiedzenia rady przedstawiciele ZRA, Syrii i Libanu zaproszeni do udziału w dyskusji oświadczyli, że kraje arabskie są zdecydowane stawić skuteczny opór agresji. Delegaci państw arabskich poparli skargę Zjednoczonej Republiki Arabskiej na „agresywną politykę Izraela, jego nieustającą agresję zagrażającą pokojowi i bezpieczeństwu na Bliskim Wschodzie, jak również pokojowi i bezpieczeństwu na całym świecie".

W środę udał się do Bagdadu i Damaszku wiceprezydent Zjednoczonej Republiki Arabskiej Z. Mohieddin. Jak podaje dziennik „El Ahram". Mohieddin, który niedawno mianowany został dowódcą ludowych sił samoobrony, przeprowadzi doniosłe rozmowy z prezydentem Iraku Arifem, związane z podpisanym we wtorek układem obronnym między Zjednoczoną Republiką Arabską i Jordanią.

Radio Damaszek nie poinformowało dotychczas o wizycie króla Husajna w ZRA oraz podpisaniu układu obronnego między dwoma krajami.

Na zdjęciu: Naser wita króla Jordanii — Husajna.
CAF — Telefoto

„Al Ahram" pisze w środę, że król Husajn przybył do Kairu po 3-dniowych tajnych konsultacjach między nim a prezydentem Naserem. O tej zaskakującej wizycie poinformowani byli zawczasu przywódcy Syrii, Iraku, Algierii oraz Organizacji Wyzwolenia

(B) Dalszy ciąg na str. 2

W Belgii zamordowano dwóch Jugosłowian

Społeczeństwo jugosłowiańskie poinformowane zostało przez swoją prasę o tajemniczym zabójstwie dwu obywateli SFRJ pracujących w Belgii. Zbrodnia popełniona została w pobliżu miasta Antwerpii i wg. relacji dwu świadków, którzy szli kilka metrów z tyłu za ofiarami, zabójstwa miały przebieg następujący — na powracających z pracy dwu obywateli jugosłowiańskich w pewnym momencie wpadł z ogromną szybkością samochód sportowy i zabił ich na miejscu. Już po przybyciu na miejsce policji, około 20 min. później, ten sam samochód którego numeru nie zdołano dotąd ustalić przejechał z szybkością tą samą ulicą.

Wg przekonania świadków i policji belgijskiej chodzi tu o świadome morderstwo. Komentując to wydarzenie Tanjug pisze, że jest rzeczą zastanawiającą iż jest to już czwarty wypadek tego rodzaju w którym ponoszą śmierć obywatele jugosłowiańscy w mieście Antwerpia a policja dotąd nie potrafiła znaleźć sprawców zbrodni.

Podwodne pasmo naftowe

Radzieccy geolodzy udowodnili, że dwa półwyspy — Apszeron i Czeleken na wschodnim i na zachodnim wybrzeżu Morza Kaspijskiego połączone są ze sobą wielkim podwodnym pasmem naftowym.

Wystawa „Sport i Turystyka" w Krakowie

W Krakowie czynna jest I ogólnopolska wystawa „Sport i Turystyka".

Na zdjęciu: fragment wystawy.
CAF — Piotrowski

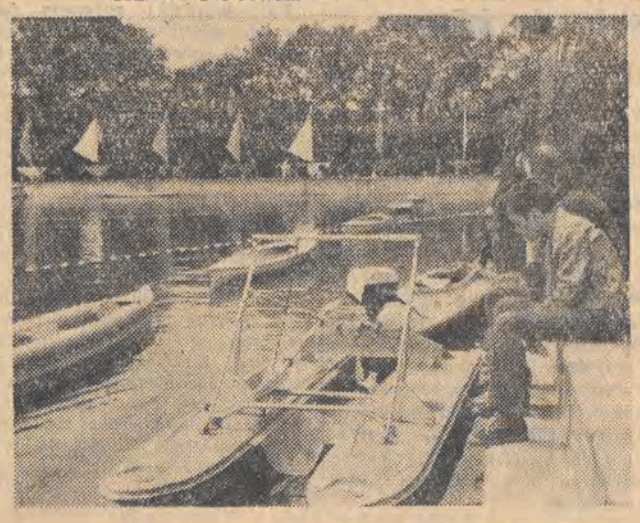

25 rocznica buntu więźniarek francuskich w Oświęcimiu — Brzezince

W br. przypada 25 rocznica buntu więźniarek francuskich w b. hitlerowskim obozie masowej zagłady w Oświęcimiu — Brzezince. Był to największy w kobiecej części obozu zryw przeciwko hitlerowskim oprawcom. Wszystkie jego uczestniczki zapłaciły życiem za swoją postawę.

Bunt miał miejsce w drugiej połowie 1942 r. w oddalonej o około 4 km od Oświęcimia wsi Budy, w której po wysiedleniu mieszkańców hitlerowcy urządzili podobóz Oświęcimia.

W znajdującym się tu budynku szkoły osadzili około 90 kobiet francuskich, przeważnie studentek, artystek, pracowniczek nauki.

W Budach hitlerowcy stosowali okrutny terror i wyrafinowane tortury, więźniarki gnębił również dotkliwy głód. Doprowadzone do granic wytrzymałości ludzkiej Francuzki rzuciły się na swoich oprawców. Hitlerowcy bestialsko rozprawili się z bohaterskimi kobietami.

Gdy zawiadomieni o rewolcie w Budach przedstawiciele komendantury obozu w Oświęcimiu przybyli na miejsce wydarzeń — plac za szkołą był już zasłany ciałami pomordowanych.

Lżej rannymi kobietami zajęli się sanitariusze SS, zabijając je później zastrzykami z fenolu w serce.

Kara śmierci za mord rabunkowy

Sąd Wojewódzki w Białymstoku ogłosił w środę wyrok w procesie 20-letniego Jerzego Łosia, który zamordował w bestialski sposób swojego sąsiada, 73-letniego emeryta kolejowego — Józefa Cywińskiego. Morderca zrabował swojej ofierze wartościowe przedmioty oraz pieniądze. Łoś — karany był już uprzednio za kradzieże.

Rozprawa przeciwko Łosiowi toczyła się w ub. roku. Została jednak przerwana ze względu na symulowaną przez mordercę chorobę psychiczną. Po wielomiesięcznej obserwacji w zamkniętym zakładzie leczniczym lekarze orzekli, że Łoś jest w pełni odpowiedzialny za swoje czyny.

Sąd nie znalazł okoliczności łagodzących dla mordercy i skazał go na karę śmierci.

Delegacja SD przybyła do NRD

Na zaproszenie Liberalno-Demokratycznej Partii Niemiec przybyła w środę do Berlina z dwudniową wizytą delegacja naczelnych władz Stronnictwa Demokratycznego. Na czele delegacji stoi przewodniczący CK SD — Stanisław Kulczyński.

Szwedzi na kuracji w Kołobrzegu

W Kołobrzegu przebywa pierwsza — (18 osób) grupa pacjentów szwedzkiej ubezpieczalni społecznej skierowanych do uzdrowiska na 28-dniową kurację.

Pacjenci korzystają z różnego rodzaju kąpieli i zabiegów z zakresu hydro- i fizykoterapii oraz uprawiają gimnastykę leczniczą pod kierunkiem doświadczonych instruktorów.

Protest bułgarski wobec władz chińskich

Bułgarska Agencja Prasowa BTA podała, że w związku z bezprawnym i samowolnym zatrzymaniem pierwszego sekretarza ambasady Ludowej Republiki Bułgarii w Pekinie N. Mylczanowa przez grupę hunweibinów i policjantów w dniu 25 maja br. i ubliżającym wobec niego zachowaniem ze strony oficjalnych władz chińskich do Ministerstwa Spraw Zagranicznych LRB został wezwany we wtorek charge de'affaires ChRL w Bułgarii. Wręczono jemu zdecydowany protest. Rzecznik ministerstwa bułgarskiego zażądał gwarancji zapewniających nietykalność i bezpieczeństwo dyplomatom bułgarskim przebywającym w Pekinie zgodnie z normami prawa międzynarodowego. Domagał się także zapewnienia odpowiednich warunków umożliwiających normalną działalność ambasady bułgarskiej.

Arcybiskup krakowski K. Wojtyła — kardynałem

Agencja Reutera donosi z Rzymu, że papież Paweł VI mianował 37 nowych kardynałów, którzy zostaną zatwierdzeni na konsystorzu, jaki najprawdopodobniej odbędzie się w dniu 29 czerwca br. Wśród nich znajduje się arcybiskup Krakowa — Karol Wojtyła.

De Gaulle u papieża

Generał de Gaulle został przyjęty w środę rano przez Papieża Pawła VI z honorami przysługującymi szefowi państwa. Audiencja trwała około pół godziny. Następnie papież przyjął również panią de Gaulle, premiera Pompidou, ministra spraw zagranicznych Couve de Murville i inne osobistości towarzyszące prezydentowi Francji.

* * *

W środę papież Paweł VI przyjął kanclerza Niemieckiej Republiki Federalnej Kiesingera na 30-minutową rozmowę.

■ Oświadczenie radia Enugu

■ Ograniczenie wywozu waluty nigeryjskiej

Po proklamowaniu Republiki Biafra

Rząd byłej Nigerii wschodniej, a od wtorku niezależnej Republiki Biafra zajął oficjalne stanowisko wobec ostatnich zarządzeń władz w Lagos. W oświadczeniu ogłoszonym przez radio Enugu oświadczono, że ani stan wyjątkowy, ani decyzja podzielenia kraju na nowe okręgi nie stosuje się do Nigerii wschodniej.

Tymczasem centralny rząd Nigerii wydał we wtorek dekret o ograniczeniu wywozu waluty nigeryjskiej powyżej „dopuszczalnej granicy", co ma pociągnąć za sobą stabilizację funta nigeryjskiego.

Zarządzenie to jest jednym z serii pociągnięć ekonomicznych wymierzonych przeciwko Republice Biafra.

Decyzja rządu w Enugu o powołaniu Republiki Biafra określana jest w kołach zbliżonych do Organizacji Jedności Afrykańskiej w Addis Abebie jako tragedia i uważana za nowy cios w jedność kontynentu afrykańskiego.

Fiasko eksperymentu z satelitą zachodnioeuropejskim

W amerykańskiej bazie lotniczej Vandenberg w stanie Kalifornia rozpoczęto żmudne studiowanie danych telemetrycznych aby znaleźć przyczynę nieudanego startu pierwszego zachodnioeuropejskiego „Esro 2", który w dniu 30 5. nie wszedł na orbitę.

Sukcesy partyzantów południowowietnamskich

Stałe przedstawicielstwo Narodowego Frontu Wyzwolenia Wietnamu południowego mające swą siedzibę w DRW zorganizowało we wtorek konferencję prasową, w czasie której ogłoszono komunikat dowództwa wyzwoleńczych sił zbrojnych płd. Wietnamu o sukcesach w zimowo-wiosennym okresie 1966/67. Według komunikatu, w okresie od października 1966 r. do kwietnia 1967 r. patrioci południowowietnamscy wyeliminowali z walki 175 tysięcy żołnierzy przeciwnika, w tym 85 tys. żołnierzy i oficerów USA oraz ich satelitów. Przeciwnik poniósł w tym czasie ciężkie straty w ludziach i w sprzęcie wojskowym. Patrioci zestrzelili bądź uszkodzili 1800 samolotów i helikopterów wroga, wyeliminowali z walki około 4 tys. czołgów, samochodów pancernych i innych środków transportu wojskowego, 340 dział oraz zniszczyli 270 mostów.

* * *

Agencja France Presse informuje, że amerykańskie myśliwce bombardujące, które wystartowały z lotniskowca „Hancock" zaatakowały w środę zbiorniki z paliwem oraz port rzeczny w rejonie Hajfongu, w DRW.

Wielka Brytania a wspólny rynek

„Przejściowy okres"

Jak dowiaduje się paryski korespondent Agencji Reutera — w czasie rozmów prezydenta de Gaulle'a z prezydentem Wilsonem wyznaczonych na 19 czerwca br., prezydent Francji zaproponuje W. Brytanii „przejściowy okres" w przystąpieniu do wspólnego rynku; okres ten miałby trwać od 4 do 7 lat. Przez ten czas W. Brytania przygotowałaby się pod względem przemysłowym, rolniczym, finansowym i psychologicznym do wejścia do EWG w charakterze pełnoprawnego członka.

Koncepcja ta przewiduje m. in. niezwłoczne otwarcie rynków EWG dla brytyjskich towarów przemysłowych na zasadach wzajemności. Sprawa integracji rolnictwa pozostawałaby w okresie przejściowym w zawieszeniu.

Stosunki gospodarcze Polska – CSRS

Wypowiedź P. Jaroszewicza

Komentując przebieg sesji Polsko — Czechosłowackiego Komitetu Współpracy Gospodarczej, wiceprezes Rady Ministrów, Piotr Jaroszewicz, podkreślił, że rozwój kooperacji i specjalizacji między gałęziami polskiego i czechosłowackiego przemysłu maszynowego, hutniczego, chemicznego i innymi — stanowi właściwą drogę, prowadzącą do przezwyciężenia trudności rozszerzania wzajemnie korzystnych obrotów towarowych.

Trudności te objawiły się w ostatnich latach w postaci pewnego obniżenia wartości obrotów towarowych w porównaniu z 1965 r. Powstało przy tym ujemne saldo w polsko-czechosłowackich rozliczeniach płatniczych. Chodzi o to, aby ujemne saldo rozliczeń nie rzutowało ujemnie na rozwój czechosłowackiego eksportu do Polski. Jest przy tym zrozumiałe, że szczególnie sprzyjające warunki powinny zostać stworzone dla rozwoju polskiego eksportu do Czechosłowacji.

Na dalszą metę rozwój obrotów polsko - czechosłowackich będzie musiał w coraz większej mierze polegać na zwiększaniu specjalizacji i kooperacji produkcji przemysłowej. Dotychczasowy rozwój wymiany wyrobami specjalizowanymi między Polską i Czechosłowacją należy ocenić jako nie odpowiadający potrzebom i możliwościom obu krajów.

Chciałbym podkreślić, że jestem głęboko przeświadczony o przemijającym charakterze trudności, które napotyka rozwój współpracy gospodarczej między naszymi krajami w ostatnim czasie — stwierdził P. Jaroszewicz.

Kasjer — automat

W Związku Radzieckim skonstruowano i wypróbowano prototyp automatu zastępującego kasjera w sklepach i stołówkach. Takie pierwsze kasy automatyczne uruchomiono już w Leningradzie w jednym z wielkich sklepów spożywczych oraz w stołówce przy fabryce technicznych wyrobów gumowych.

Automat sprawdza monety oraz drukuje i wydaje czeki na dowolne sumy od kopiejki do rubla. Sumuje również wydane czeki i otrzymane pieniądze.

Kronika wypadków

Dnia 31 maja w Woli Krzysztoporskiej (pow. Piotrków Tryb.) wpadła pod autobus marki „San" 4-letnia Ewa Motyka (zam. Wola Krzysztoporska). Dziewczynka poniosła śmierć.

* * *

Na Placu Pokoju 27-letni Ryszard Gałęski (zam. Jaracza 24) wpadł na bok samochodu ciężarowego. Z raną tłuczoną głowy i wstrząsem mózgu został on przewieziony do Szpitala im. Jonschera.

* * *

Na ul. Tomaszowskiej 75 została potrącona przez motocykl 16-letnia Krystyna Furmanek (zam. Tomaszowska 88). Doznała ona wstrząsu mózgu, przebywa w Szpitalu im. Jonschera.

* * *

Na skrzyżowaniu ulic Więckowskiego i Zachodniej została potrącona przez samochód osobowy Małgorzata Kaczmarek (zam. Więckowskiego 14). Z urazem brzucha i ogólnymi potłuczeniami została przewieziona do Szpitala im. Konopnickiej.

(reg.)

Księżniczka nastolatków

16-letnia blondynka Kristiiana Karkaanpaa z Finlandii została ukoronowana w Chicago jako międzynarodowa „księżniczka nastolatków". Pokonała ona 14 swoich rywalek z różnych innych krajów — laureatek lokalnych konkursów dla kilkunastoletnich dziewcząt.

Kryzys bliskowschodni

(B) Dokończenie ze str. 1

Palestyny. Podczas uroczystości podpisywania układu prezydent Naser oświadczył, że dokument ten umacnia cały naród arabski. Podkreślił, że armie egipska, syryjska, libańska i jordańska, wspierane przez siły Iraku, Algierii, Kuwejtu i Sudanu, znajdują się na granicy Izraela.

Z Rabatu donoszą, że król Maroka Hasan wystosował listy do szefów państw należących do Ligi Arabskiej. Władca marokański zaproponował zwołanie w możliwie najszybszym terminie arabskiej konferencji na szczycie.

Z ostatniej chwili

Zgodnie z doniesieniami agencji zachodnich amerykański lotniskowiec o wyporności 42 tys. ton „Intrepid", znajdujący się obecnie na wodach Morza Śródziemnego, miał przepłynąć Kanał Sueski w środę wieczorem udając się na Morze Czerwone. W tej sprawie konsul generalny USA w Port Saidzie złożył odpowiednie dokumenty u władz Kanału Sueskiego.

Agencja France Presse donosi ponadto, że w czwartek rano ma przepłynąć przez Kanał Sueski brytyjski statek „Pegu", kierujący się do jordańskiego portu Akaba. Korespondent AFP w Nikozji donosi również o gorączkowych przygotowaniach brytyjskich w związku z kryzysem na Bliskim Wschodzie, prowadzonych w bazach na Cyprze. M. in. cofnięto w środę żołnierzom brytyjskim w tych bazach wszelkie przepustki.

Chiny

Nowe instancje kierujące kulturą, sztuką i propagandą

W połowie maja br. powołano w Pekinie do życia nowe instancje dla kierowania rozwojem kultury i sztuki oraz propagandy i prasy na terenie całych Chin.

Organami tymi są dwie podkomisje wchodzące w skład komisji KC do spraw rewolucji kulturalnej. Przewodnictwo podkomisji do spraw kultury i sztuki objęła żona Mao Tse-tunga — Cziang Czing. Jej zastępcami mianowani zostali członkowie komisji KC do spraw rewolucji kulturalnej: Czang Czuan-cziao, przewodniczący szanghajskiego komitetu rewolucyjnego, Czi Pen-ju, jeden z czołowych ideologów rewolucji kulturalnej oraz Jao Wen-juan zastępca przewodniczącego szanghajskiego komitetu rewolucyjnego.

Aresztowanie złodziei złota

Policja holenderska aresztowała 4 osoby w związku z kradzieżą 4 sztab złota na lotnisku Beatrix w ubiegłym miesiącu na Wyspie Aruba należącej do holenderskich Indii Zachodnich.

Algieria nie zakupi zboża w USA

31 maja algierska Agencja Prasowa, APS, opublikowała komunikat, stwierdzający, że władze Algierii zerwały ostatecznie rokowania z międzynarodową agencją rozwoju, agendą banku światowego, w kwestii *zakupu przez Algierię w* Stanach Zjednoczonych 200 tys. ton zboża za wolne dewizy, ale na 20-letni kredyt.

Jak wynika z komunikatu, w chwili kiedy wszystkie szczegóły umowy były już uzgodnione, strona amerykańska ukrywająca się za agencją rozwoju, wykorzystywaną jako pośrednik, zaczęła wstrzymywać z tygodnia na tydzień podpisanie dokumentu, uzależniając swoją zgodę na transakcję od przyznania przez Algierię USA „pewnych gwarancji w zakresie stosunków bilateralnych" oraz *„wywierając nacisk,* zmierzający do wycofania poparcia Algierii dla krajów arabskich w obecnym konflikcie na Bliskim Wschodzie oraz powstrzymania jej solidarności z narodem wietnamskim".

■ SPORT ■ SPORT ■ SPORT ■ SPORT ■ SPORT ■ SPORT ■ SPORT ■ SPORT ■ SPORT ■ SPORT ■ SPORT ■

Na wielki wyczyn trzeba jeszcze poczekać

Rozpoczęte w ubiegłą sobotę w Urugwaju mistrzostwa świata w koszykówce męskiej skłoniły nas do pewnych niewesołych refleksji na temat tej dyscypliny sportu w naszym mieście.

W reprezentacji Polski na mistrzostwa świata nie ma ani jednego łodzianina. Od dłuższego już czasu żaden reprezentant Łodzi nie został zaliczony w skład kadry narodowej. Czołowa drużyna naszego okręgu — ŁKS, to wchodzi, to spada z ekstraklasy, przysparzając swą grą dużo zmartwień kibicom. W zespole ŁKS grają zawodnicy, którzy szczyt kariery koszykarskiej mają już za sobą i co tu dużo ukrywać, poziom zespołu odbiega od poziomu innych drużyn ekstraklasy. Również grający w II lidze Widzew nie spełnia pokładanych w nim nadziei.

A więc jakaś nierówna polityka władz ŁOZKosz.? Z jednej strony posiadamy drużynę mistrza Polski kobiet, zespół, który przysparza chwały łódzkiemu sportowi w kraju, nasze zawodniczki reprezentują Polskę w meczach międzynarodowych, zaś z drugiej strony słabiutki poziom koszykówki męskiej. W rozmowach z fachowcami usłyszeliśmy stwierdzenie, że poziom łódzkiej koszykówki męskiej jest o dwa lata spóźniony w stosunku do innych okręgów.

Tak wygląda sytuacja faktyczna, wynikająca z błędnej polityki prowadzonej w latach ubiegłych. Jednak mimo to, w rozmowach z przedstawicielami władz sportowych naszego miasta jest dużo optymizmu, mającego słuszne podstawy. Jak bowiem wygląda druga strona medalu?

W 1965 r. na terenie naszego miasta było 40 drużyn koszykówki męskiej. W 1966 r. liczba drużyn wzrosła do 102. W spartakiadowym wzroście poziomu w tej dyscyplinie sportu Łódź zajmuje drugie miejsce za Krakowem. Śmiało więc możemy powiedzieć, że koszykówka stała się sportem masowym. Na wielki wyczyn musimy jeszcze jednak trochę poczekać. (s)

Polacy w finale mistrzostw świata w koszykówce

W czwartym dniu V mistrzostw świata w koszykówce mężczyzn, które odbywają się w Urugwaju, nasi koszykarze odnieśli zdecydowane zwycięstwo nad Paragwajem 101:60 (57:26). Dzięki temu Polacy uzupełnili wyłonioną już wcześniej piątkę drużyn, które z trzech grup eliminacyjnych zakwalifikowały się do finału. Oto skład siódemki, która przystąpi do decydującej rozgrywki: USA i Jugosławia (z grupy „A"), Związek Radziecki i Argentyna (z grupy „B"), Brazylia i Polska (z grupy „C") oraz koszykarze Urugwaju, gospodarze turnieju.

Uczestnicy XX Wyścigu Pokoju startują w Łodzi

Przyjadą do Łodzi reprezentanci Polski z XX Jubileuszowego Wyścigu Pokoju. Uczestniczyć oni będą w międzynarodowych zawodach torowych w Helenowie o Wielką Nagrodę Polski. Impreza organizowana jest przez KS „Włókniarz". Odbędzie się ona w dniach 5 i 6 czerwca.

Do Łodzi prócz naszych kadrowiczów przyjadą również kolarze z: Danii, CSRS i NRD.

Organizatorzy postanowili wszystkie wyścigi eliminacyjne rozegrać bez udziału publiczności. Pisaliśmy już kilka razy, że chcąc uatrakcyjnić program zawodów torowych trzeba właśnie eliminacje przeprowadzać wcześniej. Dobrze się stało, że „Włókniarz" dostosował się do naszych uwag.

Program, obok konkurencji olimpijskich, przewiduje również wyścigi za motorami.

Wyjątkowo atrakcyjnie zapowiada się pojedynek Magiery z Latochą na dystansie 4 km. Magierę zobaczymy tylko pierwszego dnia zawodów, to jest 5 bm., a wszystkich pozostałych naszych reprezentantów z Wyścigu Pokoju w czasie obu dni imprezy. (n)

Łódzkie tenisistki stołowe walczą o PUCHAR EUROPY

W Poznaniu zakończyły się drużynowe mistrzostwa Polski kobiet w tenisie stołowym oraz rozgrywki o puchar PZTS.

Impreza ta przyniosła naszym zawodniczkom duży sukces, w postaci **tytułu mistrza Polski wywalczonego przez reprezentantki łódzkiego AZS.**

Łodzianki pokonały kolejno: San (Poznań), LZS (Kielce), Górnik (Wałbrzych) oraz w finale Ślęzę (Wrocław) w identycznym stosunku 3:0. Drużyna łódzka występująca w składzie: Mirosława Lisowska i Alicja Lasotówna była poza zasięgiem wszystkich przeciwniczek, demonstrując bojowość popartą świetnym przygotowaniem do zawodów.

Tak więc obok koszykarek ŁKS mamy drugą drużynę, która będzie reprezentowała nas w rozgrywkach o puchar Europy.

Postawa akademiczek wpłynęła mobilizująco na drużynę startującą w pucharze PZTS, która po zwycięstwach nad Olsztynem, Koszalinem i Poznaniem po 5:1 zdobyła piękny kryształowy puchar za pierwsze miejsce. Zespół ten występował w składzie: siostry Lasotówny oraz Jałocha (ŁKS), i Widzewa. (c)

Badmintoniści Łodzi zdobyli puchar X-lecia TKKF i ZMS

W Trzebnicy k. Wrocławia odbyły się centralne uroczystości obchodów X-lecia ZMS i TKKF. Ekipa łódzkich badmintonistów wzięła udział w organizowanym z tej okazji wielkim turnieju badmintona.

Łodzianie wypadli bardzo dobrze, zajmując zdecydowanie I miejsce — 22 pkt., przed Wrocławiem — 16 pkt. i Bydgoszczą — 7 pkt. Indywidualnie wśród kobiet triumfowała J. Ferenstein (ZOS), a wśród mężczyzn W. Świątczak (Budowlani). W. Piecko był czwarty. W grach mieszanych J. Ferenstein i W. Świątczak zajęli II miejsce za parą wrocławską. (m)

Bokserskie mistrzostwa Europy

(A) Dokończenie ze str. 1

Węgier kilka razy trafił Polaka, Ale już drugie i trzecie starcie przyniosło Grudniowi zdecydowaną przewagę. Pod koniec trzeciej rundy Węgier był zupełnie osłabiony i przegrał walkę wysoko. W finale przeciwnikiem Polaka będzie Jugosłowianin Vujin, który wygrał z reprezentantem NRD — Dunkielem.

W wadze lekkopółśredniej Kulej i Kajdi (Węgry) spotkali się po raz pierwszy w ringu, mimo że obaj należą w tej wadze do światowej czołówki boksu amatorskiego. W pierwszym starciu, po wzajemnym, dość długim „badaniu się" (sędzia musiał zachęcać zawodników do boksu) do ataku przeszedł Kulej. Nie mógł jednak przełamać świetnej obrony Węgra i sporo inkasował. Podobny przebieg miała pierwsza połowa drugiego starcia. Polak atakował — Węgier kontrował i zbierał punkty. Kiedy już wielu widzów zaczynało wątpić w sukces Polaka, nasz pięściarz ruszył do zdecydowanego ataku. Bił mocno na korpus, osłabiając swego przeciwnika. Pod koniec ostatniego starcia dwa mocne sierpowe Kuleja trafiły na szczękę i pod Węgrem ugięły się nogi. Sędziowie jednomyślnie przyznali zwycięstwo Polakowi.

W finale Kulej spotka się z Frołowem (ZSRR).

Bardzo miłą niespodziankę sprawił najmłodszy zawodnik naszego zespołu, Stachurski. Nie wróżono mu sukcesów w Rzymie, a mimo to potrafił wywalczyć miejsce w finale. Boksował ambitnie, wkładając w każdą walkę wiele serca. Z silnym Czechosłowakiem Stantienem Stachurski rozwiązał spotkanie dobrze taktycznie. Nie wdawał się w bijatykę i pod koniec walki udanie finiszował i wygrał spotkanie 4:1.

Tak więc Polska będzie miała w finałach 5 zawodników, podobnie jak w poprzednich mistrzostwach w 1965 r. w Berlinie. Przeciwnikiem Stachurskiego w finale będzie świetny pięściarz radziecki, Agiejew.

Polacy przodownikami w wyścigu dookoła Anglii

Nowym liderem wyścigu dookoła Anglii został Polak Kozłowski, który ma po czterech etapach łączny czas 16:00.58. Dotychczasowy przodownik, Forma, spadł na 12 miejsce i ma czas 16:11.52. Drugie miejsce zajmuje radziecki kolarz Szepiel — 16:03.27, a trzeci jest Włoch Coradini — 16:05.46.

Drużynowo nadal prowadzi Polska — 49:15.17 przed Włochami — 49:23.14 i ZSRR — 49:28.24.

Debiuty bokserskie na Widzewie

Miesiąc temu ŁOZB ogłosił nowy system debiutów bokserskich w formie walk kwalifikacyjnych. Dwie takie imprezy odbyły się już w Rudzie, a trzecią z kolei organizuje Widzew 3 bm. o godz. 17 w hali własnej.

Startować będą zawodnicy z ośmiu klubów: Budowlanych, Bzury (Ozorków), Gwardii, ŁKS, Pogoni (Zd. Wola), Tęczy, RKS i Widzewa. (c)

Z kraju Kwitnącej Wiśni – do Polski

Tomaszów wpisuje się na mapę Europy

Kosztem 1,5 miliarda złotych Tomaszów Mazowiecki wpisuje się na mapę Europy. Miasto uzyska tę wysoką rangę dzięki inwestycjom podjętym przez „tezetwues" — Tomaszowskie Zakłady Włókien Sztucznych.

Trzy hale produkcyjne elektrociepłownia dla zakładu — a po dalszej rozbudowie, już zaplanowanej, mogąca obsłużyć wszystkie fabryki i całe miasto, urządzenia do rozpraszania gazów — dwie stacje centralne z kominami po 150 m wysokości każdy i z urządzeniami absorpcyjnymi, oczyszczalnia ścieków i inne inwestycje towarzyszące — oto budowy, które zmienią oblicze miasta i życie jego mieszkańców. Równocześnie przeprowadza się modernizację „starych" oddziałów zakładu.

Największy plac budowy w województwie

Wszystkie wymienione na wstępie inwestycje są albo już rozpoczęte względnie rozpocznie się ich realizację najpóźniej do końca bieżącego roku. Tomaszów Mazowiecki staje się więc największym placem budowy w województwie. Jak się oblicza, będzie tu pracowało około 1500 robotników, techników i inżynierów. Intensywnie przygotowuje się dla tej kadry budowlano-montażowej odpowiednie pomieszczenia i urządzenia socjalne. Po zakończeniu prac, niektóre z nich służyć będą robotnikom „tezetwues".

Zrozumiałe, że tak olbrzymi — ilość zatrudnionych wzrośnie z 7500 do 8500 osób — zakład, będzie miał stałe zapotrzebowanie na wykwalifikowanych pracowników. Ich dopływ ma zapewnić nowocześnie wyposażona szkoła dla 400 uczniów, której budowę również przewidziano w planach.

I najważniejsza chyba sprawa — poza wzrostem produkcji i jakości, tomaszowskie inwestycje uczynią pracę w zakładach bardziej bezpieczną, mniej szkodliwą dla zdrowia. Nastąpi bowiem hermetyzacja procesów produkcyjnych. Ludzie nie będą narażeni na wdychanie szkodliwych wyziewów siarki. Przestaną one również zatruwać miasto.

Rendez—vous Europy i Azji

Z placu budowy w Tomaszowie droga wiedzie do Japonii. Kraj ten słynie na całym świecie m. in. z produkcji włókien sztucznych i syntetycznych. Ostatnio Japończycy opracowali rewelacyjną metodę wytwarzania włókna wiskozowego — bawełnopodobnego — polinosic. Polska zakupiła licencję na wytwarzanie tego włókna. W umowie przewidziano również, że Japończycy pomogą — jako konsultanci — w budowie oddziałów fabrycznych wytwarzających polinosic, montażu maszyn oraz w uruchomieniu produkcji.

Maszyny specjalne — o skomplikowanej konstrukcji — sprowadzamy również z Kraju Kwitnącej Wiśni. Inne — bardziej proste — ze Szwecji, Jugosławii i Czechosłowacji. Część maszyn wyprodukujemy w Polsce. Tak więc na tym olbrzymim placu budowy dojdzie do swoistego rendez-vous Europy z Azją. A nawet już doszło, ponieważ fachowcy jugosłowiańscy i japońscy przebywają w Tomaszowie i Łodzi.

Polinosic — po polsku wiskona

— to włókno przyszłości o bardzo specyficznych cechach, nie różniące się niczym od bawełny i posiadające jej wszystkie dodatnie cechy: dobrą przędliwość, higroskopijność, rozciągliwość, wytrzymałość na zerwanie i przewiewność. Wytwarza się je z celulozy. Nieliczne tylko kraje europejskie podejmują jego produkcję — m. in. firma Courtould w Anglii i ECE w Belgii.

Dotychczas wytwarzaliśmy włókno wiskozowe, ale niestety różniło się ono bardzo od bawełny, a jako dodatek do niej zmniejszało wytrzymałość tkaniny. Nowa metoda jego wytwarzania opracowana przez firmę japońską Mitsubisi Rayon przyczyniła się do wyeliminowania tych wad. W 1970 r. przemysł włókienniczy ma otrzymać tego włókna 9 tys. ton — a zapotrzebował już 16 tys. ton.

Cel — 1,5 miliarda zł

Tomaszowskie Zakłady Włókien Sztucznych są miliarderem — taką bowiem wartość przedstawia ich roczna produkcja. Zamierzają osiągnąć rocznie półtora miliarda złotych — wzrost produkcji o 50 proc. przy zwiększeniu stanu zatrudnienia o 13,4 proc. Przy tym całą rozbudowę i modernizację zakładów przeprowadza się bez przerywania produkcji. Przemysł spożywczy czeka bowiem na tomofan, którego jedynym dostawcą jest Tomaszów, chemiczny — na kordy, włókienniczy — na przędzę.

Można było tego dokonać, ponieważ Tomaszów ma kilkudziesięcioletnią tradycję w wytwarzaniu włókien sztucznych. To właśnie również zaważyło na decyzji modernizacji oraz rozbudowy „tezetwues" i daje rękojmię, że załoga w szybkim tempie opanuje tajniki produkcji polinosicu — po polsku wiskony

W. KAKOWSKI

Na Mazurach sezon wędkarski w pełni

Oto oryginalne stanowisko wybrane przez dwóch amatorów z Mrągowa na jeziorze Czas.

CAF — Moroz

Wykonawca rzeczywiście generalny

Budynek gotowy rrraz! — zamawiam!

Konsument wchodzący do restauracji zamawia gotowy kotlet ze wszystkimi dodatkami i płaci za obiad rachunek, nie wchodząc w to, kto tu był generalnym wykonawcą, kto podwykonawcą, a kto obierał marchewkę czy gotował szpinak. Firma ponosi odpowiedzialność za całość.

Podobny system zaczyna zyskiwać sobie nareszcie prawo obywatelstwa w naszym budownictwie mieszkaniowym. Zarządzenie wykonawcze ministra gospodarki komunalnej oraz ministra budownictwa i PMB z 16 listopada 1966 r. w sprawie realizacji uspołecznionego budownictwa mieszkaniowego systemem zamówień gotowych obiektów inwestycyjnych zaczyna już wchodzić w życie. Podstawą do tego zarządzenia były dwie uchwały Komitetu Ekonomicznego Rady Ministrów: z roku 1963 i z roku 1965. Początkowo miał to być jedynie eksperyment. Począwszy od dnia 1 stycznia br. zasady ujęte w systemie zamówień gotowych obiektów mieszkalnych stają się już zasadami powszechnie obowiązującymi.

Na czym ten system polega? Mówiąc najogólniej, właśnie na przejęciu przez generalnego wykonawcę — w obrębie jego organizacji — pełnej i wyłącznej odpowiedzialności za realizowany obiekt. W ten sposób **wykonawca generalny staje się równocześnie wykonawcą odpowiedzialnym.**

Wykonawca ponosi więc odpowiedzialność za poprawność projektu w zakresie jego rozwiązań technicznych, funkcjonalnych, jakości i kompleksowości dokumentacji, ceny obiektu itp. Jest to naturalna konsekwencja przejęcia przez wykonawcę udziału w przygotowaniu projektu technicznego budynku. Ponadto musi on zatroszczyć się o dostawę niezbędnych urządzeń stanowiących integralną część lub niezbędne wyposażenie obiektu (dotychczas bolała o to głowa tylko inwestora).

W nowym systemie wykonawca przejmuje na siebie na placu budowy pełną odpowiedzialność za kontrolę techniczną realizowanych obiektów, za jakość i terminowość wykonywanych robót, za bezpieczeństwo i higienę pracy, wreszcie za wykonanie obiektów zgodnie z projektem, umową oraz współczesnymi zasadami wiedzy technicznej. Odpowiedzialność ta nie jest — jak dawniej — rozproszona pomiędzy generalnego wykonawcę, podwykonawców i inwestora, lecz skupiona na jednej, konkretnej instytucji z odpowiednią „firmą".

O ile wykonawca ponosi obecnie pełną i wyłączną odpowiedzialność za budynek będący w stanie realizacji, o tyle **inwestor odpowiada w pełni (i wyłącznie) za odpowiedni odbiór obiektu do użytku.** W nowych warunkach inwestor musi się specjalnie przygotować do odbioru budynku. Powinien więc zwoływać komisje odbioru budynku, korzystać z systemu kar i odszkodowań, dopilnować zasady włączania do składu komisji odbioru przedstawiciela nadzoru budowlanego (istotne novum). Jednym słowem, ma prawo kosumować, oceniać, ważyć i mierzyć zamówiony kotlet, a także zaglądać do „kuchni" w trakcie przyrządzania posiłku, póki go nie uzna za nadający się do spożycia. Wówczas już sam ponosi odpowiedzialność za wszystko. I płaci rachunek.

A więc — budynek gotowy rrraz — zamawiam!

Tok.

Trybuna CZYTELNIKÓW

Inwalidzi na indeksie... TOS-u

Jestem inwalidą posiadaczem trójkołowca marki „Velorex". Niedawno mój pojazd zepsuł się i wymagał drobnej naprawy. Udałem się więc tak jak i zawsze do Terenowej Stacji Obsługi przy ul. Sienkiewicza 159.

Tam jednak usłyszałem, że w okresie letnim TOS nie naprawia wózków inwalidzkich, bo ma pełno innej pracy.

Przyznam się, że postawienie sprawy przez TOS sprawiło mi wielką przykrość. Jak i inni posiadacze „Velorexu" jestem przecież mniej sprawny fizycznie i szukanie po całej Łodzi prywatnego warsztatu, który by dokonał naprawy nie jest dla mnie łatwe. Do tego prywatne warsztaty są nastawione tylko na jeden rodzaj napraw. W wypadku zaś bardziej skomplikowanym trzeba wędrować od mechanika do elektryka.

Byłbym więc bardzo zobowiązany, abyście poruszyli ten problem na łamach gazety i przekonali dyrekcję TOS, że zamknięcie stacji przed inwalidami jest naprawdę nie najlepszym posunięciem.

I przy okazji jeszcze jedna uwaga. Łódzka stacja obsługi prawie nigdy nie ma części zamiennych do „Velorexów" i sprowadza je każdorazowo z Wrocławia, co bardzo przedłuża czas napraw, skazując inwalidów na siedzenie w domu.

(Nazwisko znane redakcji)

Z wędrówek po kraju

Stary wiatrak w woj. poznańskim

OKO NA UWADZE — UWAGA NA OKO

Rozmawiamy z prof. dr Pawłem Segałem przewodniczącym Komitetu Organizacyjnego XXX Zjazdu Okulistów Polskich

Po 17 latach Łódź ma znowu okazję i zaszczyt gościć okulistów z kraju i zagranicy, którzy od dziś do 3 czerwca uczestniczyć będą w jubileuszowym i najliczniejszym z dotychczasowych, XXX Zjeździe. Zjazd poświęcony jest dwu niezwykle doniosłym z praktycznego punktu widzenia zagadnieniom: chirurgii oka i okulistyce przemysłowej.

— Chirurgia oka — **mówi prof. dr P. Segał — przewodniczący komitetu organizacyjnego zjazdu, kierownik Katedry Chorób Oczu WAM w Łodzi,** w ciągu ostatnich lat poczyniła ogromne postępy. Zagadnieniem wiodącym, nad którym się pracuje, jest chirurgia odwarstwienia siatkówki. Metody leczenia tego niebezpiecznego, gdyż w razie zaniedbań grożącego ślepotą, schorzenia są niejako symbolem związków współczesnej okulistyki z najnowocześniejszą techniką. W leczeniu odwarstwienia siatkówki wykorzystuje się dziś nie tylko **masy plastyczne** (np. silikon), nie tylko **lasery** (tzw. metoda fotokoagulacji przy użyciu laserów), ale nawet **energię jądrową.** Nasza klinika stosuje np. w leczeniu wspomnianego schorzenia konserwowane tkanki zwierzęce, sterylizowane przy pomocy reaktora atomowego. Sterylizacja pozbawia je właściwości tzw. immunologicznych i sprawia, że są dobrze „adaptowane" przez ustrój człowieka. Doświadczenia w stosowaniu tych tkanek — uzyskiwanych z banku tkankowego w Warszawie, są jak najlepsze.

W ramach zjazdu odbędzie się również specjalne posiedzenie dotyczące stosowania — rozpowszechnionej już w kraju i na świecie, metody prof. Krwawicza z Lublina, a także posiedzenie poświęcone zagadnieniu **wykrywania i leczenia niedowidzenia i zeza.** W ramach tematów wolnych omówiony zostanie problem **urazów oczu u dzieci.** Ilość urazów — prowadzących często do kalectwa, jak stwierdzono w badaniach przeprowadzonych w Szpitalu im. Korczaka w Łodzi, **systematycznie wzrasta i na ogół powstają one na skutek braku dostatecznej opieki.**

— Nas, łodzian, jako szczególnie związanych z przemysłem interesuje również — panie profesorze — drugi główny temat zjazdu: okulistyka przemysłowa...

— Będzie ona po raz pierwszy w historii okulistyki polskiej i europejskiej przedmiotem zjazdowych obrad na taką skalę. **Z tej racji udział gości zagranicznych, którzy reprezentują ośrodki naukowe z 8 krajów m. in. ZSRR, USA i Anglii, jest najżywszy jeśli chodzi o tematykę przemysłową.** Jej ranga rośnie wraz z rozwojem przemysłu, który jako źródło wszelkiego rodzaju urazów i uszkodzeń — włącznie z uszkodzeniami energią promienną, w różnorodny i „unowocześniony" sposób zagraża oku człowieka. Z danych GUS wynika np., że ogromna większość — około 80 proc. urazów oczu zdarza się dosłownie „przy warsztacie", najczęściej przy tokarce, wiertarce, szlifierce, tynkarce mechanicznej itp. Bardzo częstą przyczyną okaleczeń są bowiem odpryski metali i oparzenia. **Statystyki wykazują, że pomimo stosowania licznych metod zapobiegania, urazowość w przemyśle nie maleje.** Problem narasta więc ilościowo i jakościowo, gdyż postęp technologii produkcji stwarza wciąż nowe zagrożenia. Zapobieganie urazom — i to właśnie postulują referaty zjazdowe, winno iść w kilku kierunkach: począwszy od doboru właściwego — z okulistycznego punktu widzenia, człowieka do danej pracy, poprzez dostosowanie maszyn do człowieka i właściwy typ sprzętu ochrony oczu, do okresowych badań całej załogi i poprawy warunków pracy pod względem oświetlenia, doboru barw i innych czynników związanych z fizjologią widzenia.

Obecnie, kryterium wzroku w niedostatecznym stopniu stosowane jest przy doborze pracowników do danej pracy — a to zwiększa nie tylko urazy oczu, ale i wypadki przy pracy w ogóle. Niedowidzący murarz, czy operator dźwigu jest przecież potencjalną ofiarą, bądź sprawcą wypadku. **Niedostateczna ilościowo i organizacyjnie jest także produkcja sprzętu ochrony oczu, rozproszona pomiędzy szereg drobnych zakładów. A jak ważny jest to problem,** świadczy choćby przykład szkieł dla spawaczy. Zbyt ciemne osłabiają widzenie i spawacz zbliża oczy do punktu spawania, co... właściwie znosi ochronne właściwości ochronnych okularów. **Niedostatecznie często i na zbyt małą skalę prowadzone są również badania okresowe załóg.** Robotnicy przeważnie nie wiedzą o swych „ocznych" schorzeniach. Tak np. **w trakcie przeprowadzonych przez naszą klinikę badań 16 tys. robotników — głównie włókniarzy z 12 łódzkich fabryk, wykryto u jednego procenta badanych tzw. ukrytą postać jaskry. O swej chorobie wiedział jednak, co... 19-ty chory.** Inne nasze badania, przeprowadzone wśród **4 tys. odzieżowców z dwu łódzkich zakładów,** doprowadziły natomiast do wzrostu i poprawy produkcji. Wielu osobom dobrano po prostu odpowiednie okulary, dzięki czemu lepiej i łatwiej zaczęło im się pracować

Rozm.: **I. DRYLL**

Wystawy, festyny i imprezy sportowe z okazji Dnia Chemika

3 i 4 czerwca, z okazji Dnia Chemika, odbędzie się w Łodzi szereg interesujących imprez. Organizatorzy obchodów pragną, by ich święto stało się atrakcją dla całego społeczeństwa Łodzi.

Najważniejszym centrum imprez będzie **ośrodek sportowy „Anilany" na Widzewie.** W sobotę o godz. 18 nastąpi tam otwarcie wystawy sprzętu turystycznego i sportowego, produkowanego przez przemysł chemiczny, a następnie do późnych godzin wieczornych trwać będą występy artystyczne i spotkania sportowe. Imprezę zakończy pokaz ogni sztucznych.

Również w sobotę zostanie otwarta w **Parku Sienkiewicza** wystawa pn. „Chemia dla włókiennictwa i społeczeństwa". Podobne — choć na mniejszą skalę — wystawy przygotowują największe sklepy chemiczne w mieście.

Ponieważ Dzień Chemika zbiega się z Tygodniem Turystyki, niektóre imprezy organizowane będą wspólnie przez Zw. Chemików i PTT-K. Np. w niedzielę w czasie przemarszu turystów przez ul. Piotrkowską, nad pochodem pojawi się samolot holujący hasło „Dzień Chemika 4. VI. 1967 r.".

Niedzielę wypełni szereg spotkań sportowych oraz festyny w parkach. O godz. 12 w Parku Sienkiewicza — pokazowe zawody w zapasach. O godz. 16 mecz piłkarski Concordia Piotrków — Pilica Tomaszów w parku na Zdrowiu. O tej samej porze — spotkania w siatkówce na basenie „Anilany".

W festynach, które rozpoczną się o godz. 15 równocześnie w 3 parkach Mickiewicza, Poniatowskiego i Ludowym, wezmą udział zespoły artystyczne z zakładów chemicznych Łodzi i województwa, a ponadto zespół folklorystyczny z Opoczna — ciekawy, a nigdy dotychczas nie występujący w Łodzi (Park Poniatowskiego). (bz)

— A najbardziej denerwuje mnie żona. W żaden sposób nie chce zrozumieć, że mamy Międzynarodowy Rok Turystyki!

RÓŻNE. J. Krawczyk — Potrawy z drobiu i dzikiego ptactwa. WPLiS, zł 14. M. Knobloch — Metaloplastyka. WPLiS, opr. pł. zł 60.

Zakończenie obrad ogólnopolskiej konferencji specjalistów remontowo-budowlanych

Wczoraj zakończyła w Łodzi trzydniowe obrady konferencja naukowo-techniczna na temat organizacji i wykonawstwa robót remontowo-budowlanych. Ponad 450 specjalistów z całego kraju radziło nad usprawnieniem remontów kapitalnych domów zarówno ze starego jak i nowego budownictwa. W czasie konferencji jej uczestnicy zgłosili 120 wniosków.

Zwracano uwagę na konieczność — znalazło to wyraz w uchwale — wieloletnich planów i remontów budynków. Poza tym trzeba remontować całe zespoły urbanistyczne, przede wszystkim dzielnice staromiejskie. Uczestnicy konferencji postulowali także konieczność tworzenia w przedsiębiorstwach remontowych wysoko kwalifikowanych brygad specjalistycznych oraz szkolenia robotników — zwłaszcza w tak deficytowych zawodach jak tynkarze, dekarze, blacharze, zduni. Trzeba także, aby przemysł krajowy zwiększył produkcję narzędzi i maszyn potrzebnych do wykonywania remontów. Na łódzkiej konferencji poruszono również sprawę remontów pierwszych bloków wybudowanych metodą uprzemysłowioną.

Uczestnicy konferencji zwrócili się z apelem pod adresem resortu budownictwa i gospodarki komunalnej w sprawie opracowania metod konserwacji i remontów nowych bloków. (j. kr.)

Domki jednorodzinne w Łodzi

W łódzkim planie rozbudowy miasta przewidziano również tereny na budownictwo domków jednorodzinnych. Opracowano plany urbanistyczne niskiej zabudowy dla terenów w okolicy ulic: Balonowej, Pienistej, Zapolskiej, Wycieczkowej, Narutowicza, Rudzkiej i osiedli Julianów, Rogów, Stare Rokicie oraz Kurak. Obecnie prowadzone są prace nad włączeniem do tego programu nowych terenów. W latach 1965—1975 przewiduje się budowę w ramach budownictwa spółdzielczego i indywidualnego około 13 tys. izb w domkach jednorodzinnych, na około 3.350 działkach.

O problemach tych dyskutowała ostatnio komisja urbanistyczna NOT.

Na naradzie stwierdzono m. in. konieczność przeprowadzenia studiów nad możliwością lokalizacji na terenach przeznaczonych pod budownictwo niskie wysokich 11-kondygnacyjnych domów. „Koegzystencja" domów wysokich i niskich jest i architektonicznie i urbanistycznie do przeprowadzenia. (A)

Sprzedano 30 modeli odzieży dla nastolatków

Pierwszy krok...

Trzykrotnie — w okresie ostatnich kilku lat — łódzkie Laboratorium Odzieżowe ŁZSP usiłowało wprowadzić na większą skalę do produkcji modele odzieży dla dzieci i młodzieży. Niestety, zarówno łódzkie i wojewódzkie spółdzielnie szyjące odzież, jak i szkoły (tanie i praktyczne ubiory dla uczniów) nie przejawiały dla tych poczynań większego zainteresowania.

W roku bieżącym — z okazji Międzynarodowego Dnia Dziecka — zorganizowano ponownie pokaz modeli dla nastolatków, poszerzając jednak zasięg jego działania na cały kraj. Na pokaz, który odbył się w poniedziałek — 29 maja — zaproszono przedstawicieli spółdzielczych i państwowych zakładów odzieżowych (wytwórcy), spółdzielczych przedsiębiorstw usług i handlu (hurtownicy) oraz handlowych domów dziecka i powszechnych domów towarowych.

Fabryka modeli odzieży — jaką jest Laboratorium Odzieżowe ŁZSP — przygotowała 60 ubiorów dla nastolatków, łącznie z wykrojami, kalkulacją i całą dokumentacją potrzebną do natychmiastowego uruchomienia ich produkcji. Handlowcy wybrali najładniejsze z nich i zapewnili — gotowi zawrzeć odpowiednie umowy — ich zbyt. W tej sytuacji wytwórcy odzieży... skapitulowali i już następnego dnia po pokazie zakupili 30 modeli. Jeszcze w bieżącym sezonie powinny one ukazać się w sklepach. Wydaje nam się, że jest to miły prezent dla dzieci i młodzieży z okazji ich święta.

W akcji tej uczestniczył również „Dziennik Łódzki", organizując małą rewię modeli na łamach gazety i zapewniając Czytelnikom udział w ogólnopolskim pokazie przez rozlosowanie wśród nich 100 kart wstępu. Ta mała rewia okazała się również pożyteczna. W toku jej trwania zgłosili się wytwórcy z Poznania, którzy nie czekając na pokaz, postanowili podjąć produkcję odzieży dla nastolatków oraz łódzka spółdzielnia „Konfekcja". Telegraficznie o zaproszenia na rewię zwróciły się do nas Świebodzickie ZPO (woj. wrocławskie). Zainteresowanie konkursem-ankietą „To nam się podoba — szukamy producenta" było olbrzymie. Wpłynęło dotychczas ponad 700 wypowiedzi. Wszystkie one wezmą udział w losowaniu cennych nagród rzeczowych, które odbędzie się w lokalu redakcji w piątek — 2 czerwca — o godz. 12.

Pierwszy krok wyjścia z impasu, jaki panuje w produkcji odzieży dla nastolatków, został zrobiony. 30 modeli wchodzi do produkcji, dalsze pertraktacje z wytwórcami w toku. Na tle olbrzymiego zainteresowania, jakie przejawili dla imprezy producenci z różnych regionów Polski, niepokoi skromne raczej zainteresowanie nią wytwórców łódzkich, a już bardzo znikome — z województwa. Dziwne to zjawisko, jeśli się weźmie pod uwagę, że wiele spółdzielni ma nieobłożone tzw. moce produkcyjne i zestawi się ten fakt z pogonią klientów za ubiorami dla nastolatków.

(wit)

„Tajemnica starej wierzby" i niespodzianki — upominki

Wczoraj w Teatrze Powszechnym odbyła się pierwsza impreza zorganizowana przez „Dziennik Łódzki", Teatr Powszechny i HDD z okazji Międzynarodowego Dnia Dziecka.

Mali widzowie obejrzeli uroczą bajkę I. Sikiryckiego i R. Sykały pt. „Tajemnica starej wierzby". Aktorzy nagradzani byli licznymi brawami wdzięcznej widowni.

Podczas imprezy rozlosowano niespodzianki - upominki: dużą kolorową piłkę, 3 gry dla dzieci i klarnet.

Dziś i jutro odbędą się następne przedstawienia — po dwa każdego dnia: o godz. 11 i 15.30. Losowane będą na nich również nagrody-niespodzianki, na kupon zamieszczony poniżej.

Prosimy rodziców i opiekunów dzieci o dokładne wypełnienie kuponów, wycięcie i wręczenie ich swoim pociechom. Kupony te będą odbierane przy wejściu do teatru, bądź też można je wrzucać do specjalnej skrzynki, stojącej w hallu. (Lw.)

WCZORAJ w ŁODZI

REMANENTY I REMONTY...

...takie szyldy zdobiły wczoraj wiele sklepów znajdujących się przy głównej handlowej ulicy miasta — Piotrkowskiej. Na odcinku zaledwie dwu przecznic, od ul. Tuwima do Głównej, naliczyliśmy ich wiele. Księgarnia naukowa — remont, perfumeria przy Piotrkowskiej 116: zamknięta z powodu zgonu kierowniczki, Ośrodek Informacji Usługowej — remont, dwa sklepy przy Piotrkowskiej 142 — MHD Odzież i MHD Preselekcja — remont, MHD Tekstylia przy rogu Nawrot — inwentaryzacja, punkt usługowy Spółdzielni Inwalidów, Nawrot 2 — przepraszamy, remanent. Cepelia, Nawrot 2a — zamknięta z powodu dwudniowego urlopu. To chyba wystarczy.

W „HALCE"...

...o godz. 15.30 zastaliśmy zajęte wszystkie stoliki. Karta dań imponująca: 17 potraw staropolskich, nie licząc strony z tytułem dania europejskie. Było z czego wybierać. To dobrze. Lecz dlaczego na jedną salę w lokalu tak wysokiej klasy, była tylko jedna karta z menu dla wszystkich konsumentów?

SŁOWA PODZIĘKOWANIA...

...za ludzką postawę należą się personelowi apteki przy rogu ul. Wólczańskiej i 22 Lipca. Byliśmy świadkami jak około godziny 14 na ul. Wólczańskiej zasłabła kobieta. Któryś z przechodniów doprowadził ją do najbliższej, wspomnianej apteki, gdzie personel zajął się nią bardzo serdecznie, udzielił pomocy i już po kwadransie kobieta o własnych siłach udała się do domu.

BAWEŁNIANYCH SKARPETEK...

...krótkich dla dziecka w wieku 4—5 lat szukaliśmy wczoraj we wszystkich branżowych sklepach i na specjalnie czynnych z okazji Dnia Dziecka stoiskach. Bezskutecznie. Stwierdziliśmy też, że skarpet helanco jest również niewielki wybór. Albo brak odpowiedniego rozmiaru, albo kolory takie, w które trudno ubrać dziecko, zwłaszcza dziewczynkę: brudny beż, ciemna zieleń, a z jasnych dostępny tylko kolor czerwony.

Lw.

Weź udział w losowaniu UPOMINKÓW-NIESPODZIANEK

Imię i nazwisko : : : : : : : : : : : : :

Adres : : : : : : : : : : : : : : :

Horacy Safrin

Przed wojną roiło się w pismach codziennych od sążnistych ogłoszeń: „Reklama jest dźwignią handlu i przemysłu". Wszyscy szanujący się kupcy hołdowali tej zewszech miar słusznej zasadzie. Nie pozostawały również w tyle wytwórnie artykułów pierwszej potrzeby. Cały sztab grafików — w pogoni za dorywczym zarobkiem — głowił się nad tym, jakby zachwalanym towarom dać najgodziwszy wizualny wyraz.

Podczas moich studenckich lat, spędzonych częściowo we Lwowie, miejscowy browar rozpisał nawet konkurs na krótkie rymowane hasło. Ponieważ pierwsza nagroda przewidywała astronomiczną, jak na ówczesne kieszenie mistrzów pióra, sumę pięciuset złotych, zakotłowało się w knajpie Atlasa — sui generis „Zielonym Baloniku" — gdzie w każdy wieczór rezydowali między innymi nasz niezapomniany Kazio Grus oraz komediopisarz, poeta i satyryk w jednej osobie, Henryk Zbierzchowski - „Nemo". W powietrzu nasyconym dymem papierosów i aromatem przednich likierów Baczewskiego, fruwały pomysły, dwuwiersze, najwymyślniejsze epigramaty.

I cóż powiecie, kochani? Sąd konkursowy przyznał palmę pierwszeństwa — równowartość bądź co bądź stu dolarów w złocie — nieudolnemu dystychowi o haniebnych rymach częstochowskich: „Kto chce długo żyć, musi piwo lwowskie pić!".

Więcej zrozumienia dla świata artystycznego wykazała fabryka czekolady „Suchard", która rozprzestrzeniając się po wszystkich krajach europejskich rozbiła również swoje namioty w Polsce. Ta gwoli reklamy opłaciła nie tylko domorosłego liryka, ale i kompozytora, którzy stworzyli „chanson d'amour" o wzruszającym refrenie:

„Z tobą, luba, każda chwilka
jest jak „Velma",
„Bittra", „Milka" —
Suchard, Suchard,
Suchard sam!"

Na peryferiach logiki

Bywały też w tej dziedzinie nieprzewidziane gajfy. Ot, chociażby dla przykładu, dużych rozmiarów szyld reklamowy nad sklepem przetworów zbożowych w moim rodzinnym mieście, zachęcający do kupna magiczną formułą: „Pinkas Berger — źródło wszelkich m ą k".

Nawiasem mówiąc, podobny poślizg językowy przytrafił się autorowi artykułu na łamach poczytnej gazety. Nagłówek artykułu brzmiał dosłownie: „Mężowie, nie pozwólcie waszym żonom się o d c h u d z a ć!". Abstrahując, że takiego wyrazu nie ma nawet w „Słowniku języka polskiego", jest on przeciwstawnym pojęciem do procesu szczuplenia, a więc oznacza raczej tycie...

A jak się ma rzecz u nas z reklamą? Bywa rozmaicie. Zdarza się, że w sklepach i lokalach gastronomicznych odbywają się wielce znamienne dialogi.

Siedzę w małej kawiarence. Na stoliku flakonik z żywym kwiatkiem spoczywa na okrągłej tekturowej podstawce z napisem reklamowym: „Pijcie płynny owoc — sok jabłkowy!"

— Proszę o butelkę soku jabłkowego...

— Nie ma soku jabłkowego.

Nad chodnikiem plakat, a na nim napis: „Zaopatrujcie się zawczasu w słoje Wecka!".

Wchodzę do sklepu. Tam okazuje się, że słoje wprawdzie są, ale nie ma do nich gumek...

Niestety, takie niewypały reklamowe nie należą u nas do rzadkości. A często mijają się nawet z celem, jak zauważony przeze mnie w swoim czasie wielce wychowawczy slogan w pewnej jadłodajni: „Obiad bez wina jest jak dzień bez słońca!".

Jeśli mowa o reklamie, godzi się małą wzmiankę poświęcić ostatnim „Juwenaliom". Zwłaszcza, że na ten temat otrzymałem aż kilka listów i telefonów. Sam jednak byłem świadkiem następującej scenki:

Ulicą Piotrkowską przeciąga pochód. Na piersiach dorodnej dziewoi tabliczka z ofertą: „Sprzedam cnotę za dwa złote".

Moja przyjaciółka spytała:

— Czy to fraszka?

— Nie — pouczyłem ją. — Fraszka nigdy nie może być stwierdzeniem faktu...

Oczywiście, ani ja, ani towarzysząca mi urocza niewiasta nie braliśmy tej „oferty" na serio.

Bo, jeśli chodzi o naszą młodzież, zawsze i wszędzie podzielam zdanie mego znakomitego Kolegi Jana Sztaudyngera:

„Wolę słowa rozwiązłe niźli obyczaje".

HDD — DZIECIOM!

Z okazji Międzynarodowego Dnia Dziecka — DYREKCJA HANDLOWEGO DOMU DZIECKA POZDRAWIA WSZYSTKIE DZIECI I ZAPRASZA JE DO SKLEPU przy ul. PIOTRKOWSKIEJ 60/62, w którym dziś i jutro odbędą się w godz. 14—16 POKAZY ODZIEŻY I GALANTERII DZIECIĘCO-MŁODZIEŻOWEJ.

W najbliższych dniach na PLACU WOLNOŚCI na kiermaszu artykułów sportowych i konfekcyjnych HDD uruchomi swoje stoiska.

DZIŚ „SŁODKA" NIESPODZIANKA! WE WSZYSTKICH SKLEPACH I STOISKACH HDD KUPUJĄCY CZĘSTOWANI BĘDĄ SŁODYCZAMI. ZAPRASZAMY DZIECI!

Z miasta

■ **„Najwybitniejsi malarze Polscy XIX wieku"** — odczyt mgr R. Marqardt, o godz. 18, w lokalu ZŁ LK (A. Struga 1).

■ **„Twórczość Majakowskiego"** — wieczór w wykonaniu W. Szczotkowskiego, o godz. 20 w Klubie Ludowym (Wieckowskiego 13).

■ **Kino „Oka"** — w Garnizonowym Klubie Oficerskim — znów czynne po remoncie.

■ **Poradnia endokrynologiczna** została przeniesiona do lokalu przy ul. Sterlinga 3.

■ **Zdjęcia małoobrazkowe** — 1 czerwca — dzielnica Bałuty (Limanowskiego 47) — ul. Wł. Bytomskiej nr: 15, 16, 17 i 20 oraz ul. Franciszkańska nr: 56, 57, 58, 59 i 61; dzielnica Polesie (Gdańska 29) — ul. Koczawskiego od nr 1 do 84 (parzyste i nieparzyste); dzielnica Górna (Lecznicza 6) — 2 czerwca — ul. Suwalska nr: 14, 16, 17, 18, 20, 22, 23, 25/27 i 29 oraz ul. Sosnowa nr: 9, 11, 13, 15, 17, 19, 21, 23 i 25.

WAŻNE TELEFONY

Pogot. Ratunkowe	09
Pogot. MO 07 400-00	500-00
Kom. MO m. Łodzi	292-22
Straż Pożarna	08
Pogot. Energet.	334-28
Inform. telefoniczna	03
Informacja PKS	265-96
Informacja PKP	581-11
Pogot. Oświeti. Ulic	220-89
Pogot. PZMot.	533-09

TEATRY

TEATR WIELKI (Plac Dąbrowskiego) godz. 19 „Straszny dwór"

TEATR POWSZECHNY (Obr. Stalingradu 21) g. 11, 15.30 „Tajemnica starej wierzby"

TEATR JARACZA (Moniuszki 4-a) g. 18 „W pustyni i w puszczy"

TEATR 7.15 (Traugutta 1) g. 19.15 „Kłamczucha"

TEATR NOWY (Więckowskiego 15) g. 18.30 „Sen srebrny Salomei"

MAŁA SALA (Zachodnia 93) g. 20 „Ojciec"

OPERETKA (ul. Północna 47-51) g. 19 „Fantastyczny rejs"

TEATR ARLEKIN (Wólczańska 5) g. 10, 17.30 „Gwiazdeczka Zaspaneczka" (wid. zamkn.)

TEATR PINOKIO (Kopernika 16) g. 10, 13 „Ptak księżycowy" — przedst. zamknięte

CYRK „BALKAN" (Pl. Niepodległości) g. 19

MUZEA

MUZEUM HISTORII RUCHU REWOLUCYJNEGO (Gdańska 13). Wystawa sztandarów 1893—1948. Czynne 11—19.30.

MUZEUM ARCHEOLOGICZNE I ETNOGRAFICZNE (Pl. Wolności 14) czynne od 11—17.

MUZEUM HISTORII WŁÓKIENNICTWA (Piotrkowska 282). Wystawa „Włókiennictwo wczoraj", „Gobeliny Gałkowskich" czynne od 10 do 16.

MUZEUM KATEDRY EWOLUCJONIZMU UŁ (Park Sienkiewicza) — czynne 10—17.

MUZEUM SZTUKI (Więckowskiego 36) czynne 12—18.

WYSTAWY

PAŁAC MŁODZIEŻY im. TUWIMA (ul. Moniuszki 4-a). Wystawa prac nagrodzonych i wyróżnionych w Galerii Plastyki w roku szkolnym 1966/67.

SALON SZTUKI WSPÓŁCZESNEJ (Piotrkowska 86-88). Wystawa grafiki Mariana Maliny — czynna codziennie od 10—18.

ŁTF (Piotrkowska 102) Wystawa fotografiki radzieckiej. Czynna od 11—19.

ZOO (ul. Konstantynowska 6-10) czynne w godzinach 9—20 (kasa czynna do godz. 18.30).

TOWARZYSTWO PRZYJACIÓŁ SZTUK PIĘKNYCH. Wystawa malarstwa Tadeusza Kalinowskiego z Poznania, foyer Teatru Nowego, ul. Więckowskiego 15, czynna w czasie spektakli teatralnych.

Wystawa malarstwa E. Grotto - Ślepikowskiego, kawiarnia „Bałaton", ul. A. Struga 9/10 czynna codziennie w godz. od 10—24.

PALMIARNIA — otwarta w godz 10—18.

KINA

POLONIA — „Francja naprzód" od lat 11 (fr.) g. 10, 12.30, 15, 17.30, 20

WISŁA — „A to historia" od lat 14 (USA), g. 10, (12.30 seans zamknięty), 15, 17.30, 20

WOLNOŚĆ — „Rio Conchos" (panorama) od lat 14 (USA) godz. 9.30, 11.45, 14, 16.15, 18.30, 20.45.

WŁÓKNIARZ — „Gentleman z Cocody" (panorama) od lat 14 (franc.) g. 10, 12, 14, 16, 18, 20.

TATRY LETNIE — „Człowiek, którego już nie ma" (panorama), (USA) godz. 19.45. (Kino czynne tylko w dni pogodne).

ADRIA (Piotrkowska 150) Kino filmów radzieckich 50 lat kinematografii radzieckiej — Cykl: Filmy z małym bohaterem. „Jeńcy króla mórz" od lat 7 godz. 10, 12, 14, „Więzy krwi" od lat 11 g. 16, 18, 20

CZAJKA (Kochanówka, Aleksandrowska nr 162) „Latający profesor" (USA) od lat 11 (wraz z loterią dla dzieci) g. 16, 18

ENERGETYK (Al. Politechniki 17) „Fanfan Tulipan" (fr.) od lat 14 g. 17, 19

GDYNIA (Tuwima nr 2) (godz. 10, 12 — seanse zamknięte). VIII Konkurs Filmów Turyst.: „Gdzie jest ten wielki las", „Zamki polskie", „W turniach", „Chmury", „Dzień na jeziorach mazurskich", „Passacaglia nad kaplicą Zygmuntowską", „Jarmark cudów" g. 14, 15.30, 17, 18.30, „Kontrybucja" od lat 16 (pol.) g. 20

HALKA (Krawiecka 3-5) „Powodzenia chłopcze" od lat 11 (jugosł.) g. 16, 18, 20

1 MAJA (Kilińskiego 178) „Chata wuja Toma" (panorama) od lat 14 (NRF) g. 16, 19

ŁDK (Traugutta nr 18) „101 Dalmatyńczyków" (USA) od lat 7 godz. 15.30, 17.45, „Ściana czarownic" (pol.) od lat 14 g. 20

MŁODA GWARDIA (Zielona 2) „Synowie Wielkiej Niedźwiedzicy" od lat 14 (NRD) g. 10, 12.30, 15, 17.30, 20.

MUZA (Pabianicka 173) „Twarz zbiega" od lat 14 (USA) g. 16, 18, 20

OKA (Tuwima nr 34) „Krzyżacy" (pol.) od lat 12 g. 15.30, 19

POLESIE (Fornalskiej 37) „Fatalny list" (ang.) od lat 11 g. 17, „Kochankowie z Marony" (pol.) od lat 18 g. 19

POPULARNE (Ogrodowa 18) „Wódz czerwonoskórych" (radz.) od lat 7 g. 18.30

PRZEDWIOŚNIE (Żeromskiego 74-76) „Kochajmy syreni" (pol.) od lat 14, g. 15.30, 17.45, 20

PIONIER (Franciszkańska 31) „Legenda o wilku Lobo" od lat 7 (USA) g. 10, 12, „Niagara" od lat 16 (USA) godz. 14, 16.30, 19

POKÓJ (Kazimierza 6) „Awantura o Basię" od lat 7 (pol.) godz. 16, „Bokser" od lat 14 (pol.) g. 18, 20

REKORD (Rzgowska 2) „Człowiek, który zabił Liberty Valance'a" od lat 14 (USA) godz. 10, 12.30, 15, 17.30, 20

ROMA (Rzgowska nr 84) „Książę i żebrak" od lat 11 (ang.) g. 10, 12.30, 15, „Sklep przy głównej ulicy" od lat 16 (czeski) godz. 17.30, 20

SOJUSZ (Piłatowcowa 6) „Gamoń" (panorama) od lat 14 (franc.) godz. 17, 19.15

STYLOWY — STUDYJNE (Kilińskiego nr 123) — „Wstręt" od lat 18 (ang.) (tylko w kinie „Stylowy") godz. 15, 17.30, 20

STOKI (Zbocze) „Złodziej samochodów" od lat 11 (radz.) godz. 15, 17.15, 19.30

STUDIO (Lumumby 7-9) „200 mil do domu" od lat 7 (ang.) godz. 17.15, 19.30

ŚWIT (Bałucki Rynek 5) (godz. 10, 12 — seanse zamknięte), „Mocne uderzenie" (panorama) od lat 14 (pol.) godz. 14, 16, 18, 20

DYŻURY APTEK

Ossowskiego 4, Gagarina 6, Tuwima 19, Karolewska 48, Pl. Kościelny 3, Piotrkowska 25, Przybyszewskiego 41.

DYŻURY SZPITALI

I Klinika Położn.-Gin. AM, im. Curie-Skłodowskiej, ul Curie-Skłodowskiej 15 — przyjmuje rodzące i chore ginekologicznie z dzielnicy Górna, **II Klinika Położn.-Gin. AM,** ul. Sterlinga 13 — z dzielnicy Śródmieście — rejon. poradnie K, ul. Kopcińskiego 32 i Nowotki 60. **Szpital im. H. Jordana,** ul. Przyrodnicza 7-9 — z dzielnicy Śródmieście — rejonowe poradnie K, ul. Piotrkowska 107 i Piotrkowska 269. **Szpital im. M. Madurowicza,** ul. Fornalskiej 37 — z dzielnicy Polesie. **Szpital im. H. Wolf,** ul. Łagiewnicka 34-36 — z dzielnicy Bałuty i Widzew.

Chirurgia Południe — Szpital im. Pasteura, ul. Wigury 19.

Chirurgia Północ — Szpital im. Biegańskiego, ul. Kniaziewicza 15.

Laryngologia: Szp. im. Pirogowa, ul. Wólczańska 195.

Okulistyka: Szpital im. Jonschera, ul. Milionowa 14.

Chirurgia i laryngologia dziecięca: Szp. im. Korczaka, ul. Armii Czerwonej 15.

Chirurgia szczękowo-twarzowa: Szpital im. Barlickiego, ul. Kopcińskiego 22.

Toksykologia: Instytut Medycyny Pracy, ul. Teresy 8.

Nocna pomoc lekarska, Sienkiewicza 137, tel. 444-44 przyjmuje zgłoszenia telefoniczne na wizyty domowe lekarzy w godz. 19—5. W ambulatorium internistycznym przyjmowani są na miejscu chorzy z nagłymi zachorowaniami internistycznymi w godz. 16—7.

Nocna pomoc pielęgniarska, Al. Kościuszki 48, tel. 324-09 przyjmuje zgłoszenia telefoniczne na zabiegi do domu w godz. 19—4.

CO? gdzie? KIEDY?

Wstępna ocena egzaminów maturalnych

Już od kilku dni trwają w łódzkich liceach ustne egzaminy dojrzałości. Na podstawie wyników matur pisemnych można dokonać pewnej wstępnej analizy ich przebiegu.

Do egzaminów maturalnych w liceach ogólnokształcących przystąpiło w bież. roku 3.471 uczniów. Z tej liczby tylko niewielki ułamek nie został dopuszczony do egzaminów ustnych — uczniów takich było tylko 28. Według nowych przepisów, do egzaminu ustnego nie zostają dopuszczeni ci abiturienci, którzy dopuszczeni byli z oceną niedostateczną z polskiego lub matematyki i z pracy egzaminacyjnej otrzymali również ocenę niedostateczną.

Z liczby 3443 dopuszczonych do egzaminu ustnego wnioskować można, że młodzież przygotowała się do prac egzaminacyjnych solidnie. Same egzaminy przebiegły nad zwyczaj sprawnie. We wszystkich liceach organizacja była bez zarzutu. Podkreśliła to w swojej wypowiedzi naczelnik wydz. szkolnictwa ogólnokształcącego Kuratorium Okr. Szkolnego m. Łodzi — mgr G. Adamczewska. Tematy egzaminacyjne — stwierdziła ona — były w zupełności przystosowane do poziomu przeciętnego abiturienta. Tematy z jęz. polskiego opracowane były w ten sposób, że wymagały od zdającego wykazania się znajomością dość szerokich partii materiału, a równocześnie dawały możliwość wykazania się własnym sądem, własnym zdaniem. Zadania z matematyki były na tym samym poziomie. „Dobry" uczeń mógł sobie z nimi dać radę doskonale. Jednak dawały także pole do popisu uczniom o większych ambicjach i umiejętnościach.

Przed zakończeniem egzaminów ustnych — będą one trwać do 10 czerwca — trudno, rzecz jasna, o jakąś generalną ocenę. Sytuacja może jeszcze ulec zmianie. Na razie jednak można powiedzieć, że młodzież łódzka do swego życiowego egzaminu przygotowała się dobrze.

Kilka słów trzeba także poświęcić szkolnictwu dla dorosłych. 26—27 mają odbyły się egzaminy pisemne w sześciu łódzkich szkołach ogólnokształcących dla pracujących. 2 i 3 czerwca zdawać będą matury uczniowie liceów korespondencyjnych, a w połowie miesiąca eksterniści. Ogółem w liceach dla pracujących i korespondencyjnych matury zdaje w tym roku prawie 1,5 tys. osób. Całość egzaminów, podobnie jak w szkolnictwie młodzieżowym, zakończona zostanie do końca czerwca. (r)

Mazury czekają na łodzian

Szlaki mazurskie nie są nieznane łódzkim turystom. Na terenie Warmii i Mazur istnieje jednak wiele rejonów dotychczas mało wykorzystanych, a będących prawdziwymi perłami krajoznawczymi. Omówienia możliwości turystycznych tego regionu dokonano wczoraj na konferencji prasowej zorganizowanej przez ZW TRZZ w Łodzi.

W roku bież. mazurscy gospodarze spodziewają się najazdu blisko 1,5 mln rzeszy turystów, w tym prawie 20 tys. turystów zagranicznych. Dla odciążenia szczytu letniego zorganizowano już po raz drugi imprezy o nazwie „Mazurska wiosna" i „Złota jesień na Mazurach", kiedy to bazy i ośrodki turystyczne nie są wykorzystane maksymalnie. Na całych Mazurach przybędzie wiele nowych baz noclegowych i gastronomicznych. Kursować będą po jeziorach 4 luksusowe statki wycieczkowe (po 300 miejsc), statki — sklepy i statek — stacja benzynowa. Pola campingowe o klasie międzynarodowej przyjąć mogą 1,5 tys. turystów na raz. Olsztyńscy goście szczególnie polecają łódzkim turystom rejony mniej znane, gdzie można wypocząć w spokoju przy zabezpieczonej bazie spożywczej i materiałowej: Jabłoń, Iława, Partęczyny, Frombork. Piękne kraje obrazy na pewno uczynią letni wypoczynek przyjemnym. (r)

Łódzkie telefony

na ten temat rozmawiać będą z naszymi Czytelnikami

przy NTU 303-04

DZIŚ w godz. 13—14.30

Józef Gronostaj

dyrektor Okręgu Poczty i Telekomunikacji w Łodzi

oraz

Adolf Stróżyński

dyrektor Urzędu Telefonów Miejscowych

PROPONOWANE TEMATY:

- Usuwanie uszkodzeń telefonicznych
- Jak otrzymać telefon
- Opłaty za rozmowy międzymiastowe
- Automatyczne połączenia między miastami.

W Filharmonii

III koncert Bartoka

W koncercie symfonicznym 2 i 3 czerwca weźmie udział orkiestra Filharmonii Łódzkiej pod dyrekcją St. Marczyka oraz włoski pianista, Mario delli Ponti. Na gościnnym występie w Łodzi artysta wykona III koncert fortepianowy Bartoka. Uzupełnieniem programu będzie IV Symfonia A-dur F. Mendelssohna oraz poemat choreograficzny, Bolero — M. Ravela.

Nowy przychówek w łódzkim ZOO

Już od kilku dni łodzianie zwiedzający łódzkie ZOO mogą podziwiać nowy jego przychówek. Jest nim mała zebra, urodzona w Ogrodzie Zoologicznym, która wraz z matką przebywa na wybiegu. Szczególną radość ma przewijająca się przez ogród dzieciarnia. (r)

OGŁOSZENIA DROBNE

Dr Jadwiga ANFOROWICZ weneryczne, skórne 16.30—19, Próchnika 8

KOROŃSKA, lekarz ginekolog 17—18, Zielona 16 38540 g

Dr KUDREWICZ — specjalista chorób wenerycznych, skórnych 14—16, ul. 22 Lipca 4 134 p

Dr SIENKO — specjalista chorób skórnych, wenerycznych 16—18, Kilińskiego 132 38521 g

Dr ZIOMKOWSKI — specjalista chorób wenerycznych, skórnych 16—19, Piotrkowska 59 37792 g

SPÓŁDZIELNIA Lekarzy Specjalistów „Zdrowie" wykonuje codziennie wszystkie zabiegi ginekologiczne, Al. Kościuszki 67 3441 k

DZIAŁKĘ budowlaną 2.800 m² w Tuszyn-Lesie — sprzedam. Tel. 306-63, godz. 18—20 385-61 g

RADOGOSZCZ — dom z ogrodem (połowa bliźniaka) sprzedam. Koniecznowa 2-a 38428 g

RADOGOSZCZ — willę z ogrodem nadającą się na restaurację, ogrodnictwo lub inną branże sprzedam. Oferty „38138", Prasa, Piotrkowska 96

PÓŁ domu, ogród w Żabieczkach za Konstantynowem sprzedam. Łódź Zakątna 17 m. 16

DZIAŁKI budowlane, dom, budynek gospodarczy z placem sprzedam. Wiadomość Zgierz-Chełmy, Łagiewnicka 65, Roman Szutenbach

4 ha ziemi, zabudowania, blisko Łodzi sprzedam. Łódź, Śląska 80, m. 7 38216 g

WILLĘ z ogrodem, własnościową, częściowo wolną sprzedam. Tel. 418-23

PLAC budowlany 1.740 m2 w Ksawerowie przy przystanku tramwajowym sprzedam. Oferty „38213" Prasa, Piotrkowska 96

GOSPODARSTWO 10,5 ha sprzedam. Kostecki, Krogulec koło Zgierza

WŁOSY kupuje fryzjer. Kilińskiego 199 38096 g

PUDELKI sprzedam. Odrzańska 18 38202 g

PUDLE angielskie — szczenięta sprzedam. Telefon 235-21, po godz. 18

NAMIOT turystyczny, pianino „Grunert", meble tanio sprzedam. Tel. 339-45 do 11 i od 20

„SYRENĘ" wylosowaną w PKO sprzedam. Tel. 259-80 38534 g

SAMOCHÓD „P-70" pilnie sprzedam. Łódź, Pryncypalna 40 (Chojny)

„SIMCA - Aronde - Elisse" do sprzedania. Kilińskiego 153 m. 33 38194 g

POKÓJ, kuchnię, bloki — Widzew zamienię na 2 pokoje, kuchnię, stare budownictwo. Konstytucyjna 44-b bl. 10 m. 41, po 16 38117 g

POKOJU sublokatorskiego na 2 lata poszukuje pilnie małżeństwo. Płatne z góry. Oferty „38274" Prasa, Piotrkowska 96

OZORKÓW — 2 pokoje, kuchnię, bloki kwaterunkowe, zamienię na pokój, kuchnię ewent. kawalerkę w blokach w Zgierzu lub w Łodzi. Oferty „38139", Prasa Piotrkowska 96

2 RAZY po 2 pokoje, kuchnię, komfortowe, śródmieście zamienię na 3 pokoje, kuchnię — śródmieście, telefon, c. o. do II piętra. Oferty „38126" Prasa, Piotrkowska 96

POLICE k. Szczecina — 2 pokoje z kuchnią w nowym budownictwie zamienię na podobne w Łodzi. Tel. 245-64

3 POKOJE, kuchnię, bloki zamienię na pokój, kuchnię i kawalerkę lub dwie kawalerki oddzielnie, bloki. Kosmonautów 12 m. 30 38222 g

PRZYJMĘ 2 panie na mieszkanie. Stoki — kościół, ul. Jadwigi 6, (przy Wyżynnej) 38170

POKOJU sublokatorskiego w śródmieściu poszukuję. Tel. 338-97 w godz. 7.30—15.30 38221 g

POMOC domowa potrzebna. Obr. Stalingradu 28, sklep galanterii, godz. 11—15 38124 g

MŁODA pracująca pilnie poszukuje pokoju sublokatorskiego w Aleksandrowie. Oferty „38201" Prasa, Piotrkowska 96

PRYWATNE Biuro Matrymonialne „Syrenka", Warszawa, Elektoralna 11 poleca swoje usługi. Informacje 10 złotych znaczkami 3410 k

PRAGNIESZ szczęśliwego małżeństwa? Napisz: „Venus", Koszalin, Kolejowa 7, Swidroń. Błyskawicznie prześlemy krajowe adresy

SZKOŁA Cyrulskiego — Łódź, Kilińskiego 46, tel. 335-42 wyucza najnowszych tańców. Zapisy codziennie 38108 g

SUKA buldog, żółta przybłąkała się. Widzew, Gołębia 4 m. 14 blok 13

BOGDAN Kędzierski, Borucza 3 zgubił zawodowe prawo jazdy

CZESŁAW Joachimiak, Zagajnikowa 16 zgubił koncesję na powożenie końmi, prawo jazdy konnej i kwit na 2 tony węgla 38120 g

PRZYBŁAKAŁ się „bernardyn" biały w brązowe łaty. Zduńska 4 m. 4

PRACOWNICY POSZUKIWANI

PRACOWNIKÓW z wykształceniem wyższym lub średnim i odpowiednią praktyką zawodową na stanowiskach: kierownika księgowości, samodzielnych księgowych, kierownika działu zbytu, ekonomistów, magazynierów — zatrudni natychmiast **Centrala Rybna w Łodzi, ul. Naftowa 1, tel. 310-94.** 4055-k

Kierownika bazy sprzętu i transportu, kierowników budów i techników budowlanych z uprawnieniami oraz murarzy, cieśli, monterów samochodowych i elektromechanika samochodowego zatrudni natychmiast Łódzkie Przedsiębiorstwo Remontowe Przemysłu Ciężkiego Łódź, Kilińskiego 206. Zgłoszenia osobiste przyjmuje sekcja kadr codziennie w godz. 7—15. 3319/k

Dekarzy, murarzy, kopaczy, robotników niewykwalifikowanych, techników budowlanych, administratorów oraz kierownika zakładu remontowo-budowlanego zatrudni zaraz RSM „Lokator" w Łodzi. Zgłoszenia: ul. Łanowa 30, blok 31 (pion GZM). 3793/k

Magazynierów branży spożywczej, kierownika sekcji magazynowej, kierownika przerobu handlowego, robotników magazynowych zatrudni Wojewódzkie Przedsiębiorstwo Hurtu Spożywczego, Hurtownia nr 2 w Łodzi, Kilińskiego 88. Warunki pracy i płacy do omówienia w biurze.

KOREKTORKĘ do redakcji nocnej przyjmie Łódzkie Wydawnictwo Prasowe, Piotrkowska 96, Zgłoszenia do ref. kadr, IV piętro. 4165-k

Robotników niewykwalifikowanych, malarzy, betoniarzy i ślusarzy zatrudni zaraz Łódzkie Przedsiębiorstwo Budownictwa Uprzemysłowionego. Zapewniamy: pełny front pracy, nowe podwyższone stawki i zaszeregowania, premie w akordzie i dniówce, udział we współzawodnictwie międzybrygadowym z nagrodami, udział w funduszu zakładowym. Zgłoszenia przyjmuje dział zatrudnienia i płac ŁPBU w Łodzi, Urzędnicza 45, pokój nr 107, w godz. 8—15. 3815/k

Łódzkie Przedsiębiorstwo Budownictwa Przemysłowego

w ŁODZI, AL. KOŚCIUSZKI 101

poszukuje pilnie

zakładu, który podjąłby się STAŁEJ KONSERWACJI 2 STACJI TRANSFORMATOROWYCH 6/0,4—0,231 kv z transformatorami 250 kvA i 100 kvA — mieszczących się na Bazie Sprzętu i Transportu w Łodzi, przy ul. Pojezierskiej 95.

Oferty z podaniem przybliżonej ceny za usługę w skali rocznej, prosimy kierować na adres przedsiębiorstwa w terminie 14-dniowym od chwili ukazania się nin. ogłoszenia.

ZAPISY

PRZEDSIĘBIORSTWO INSTALACJI PRZEMYSŁOWYCH „INSTAL" w ŁODZI

ogłasza nabór do klas pierwszych Zasadniczej Szkoły Budowlanej dla Pracujących na kierunki: monter instalacji przemysłowych i monter instalacji wentylacyjnych. Nauka w szkole trwa 3 lata. W trakcie trwania nauki, uczniowie otrzymują wynagrodzenie wg obowiązujących przepisów. Absolwenci szkoły po ukończeniu nauki zawodu mają zagwarantowaną pracę w przedsiębiorstwie i możliwości dalszego kształcenia się w technikum budowlanym.

Przyjęcia kandydatów bez egzaminów wstępnych dokonuje dyrekcja Zasadniczej Szkoły Budowlanej dla Pracujących przy „Instal" w Łodzi, Tokarska 7 w godz. 8—15.

Księgowego z pełnymi kwalifikacjami i praktyką na stanowisko rewidenta księgowego — przyjmie zaraz Zakład Izolacji i Robót Przemysłowych „Lambda" w Łodzi, ul. Gen. K. Świerczewskiego 70. Zgłoszenia osobiste kandydatów: dział kadr i szkolenia zawodowego w godz. 8—12, codziennie, tel. 407-68 i 449-81 wewn. 4. 3149/k

KIEROWNIKA działu handlowego ze znajomością zaopatrzenia i zbytu branży włókienniczo-odzieżowej — wymagane wykształcenie wyższe techniczne lub średnie techniczne plus praktyka, zaopatrzeniowca z wykształceniem średnim technicznym i znajomością branży włókienniczo-odzieżowej plus praktyka — zatrudni Rzemieślnicza Spółdzielnia Zaopatrzenia i Zbytu „Włókno" w Łodzi, ul. Rewolucji 1905 r. nr 28. Warunki do omówienia w biurze spółdzielni w godz. 8—15.

ROZPRAWY DOKTORSKIE

Rada Wydziału Matematyki, Fizyki i Chemii Uniwersytetu Łódzkiego podaje do wiadomości, że **dnia 14 czerwca 1967 r., o godz. 10** w sali Senatu przy ul. Narutowicza 65, odbędzie się publiczna dyskusja nad rozprawą doktorską mgr **Wiesławy Granosik** pt.: „Badania nad własnościami potencjału ładunku zerowego w rozpuszczalnikach niewodnych i mieszanych".

Promotor: **prof. dr Bogdan Jakuszewski (UŁ)**
Recenzenci: **prof. dr Janusz Terpiłowski (AM Wrocław)**
doc. dr Stefania Taniewska-Osińska (UŁ)

★

Rada Wydziału Matematyki, Fizyki i Chemii Uniwersytetu Łódzkiego podaje do wiadomości, że **dnia 14 czerwca 1967 r., o godz. 11** w sali Senatu przy ul. Narutowicza 65, odbędzie się publiczna dyskusja nad rozprawą doktorską mgr **Zdzisława Jana Krycha** pt.: „Badanie kompleksotwórczych właściwości hydrazydu kwasu nikotynowego (HKN) z wanadem (V)".

Promotor: **prof. dr Tadeusz Lipiec (AM w Łodzi)**
Recenzenci: **prof. dr Janusz Terpiłowski (AM Wrocław)**
prof. dr Bogdan Jakuszewski (UŁ).

★

Rada Wydziału Matematyki, Fizyki i Chemii Uniwersytetu Łódzkiego podaje do wiadomości, że **dnia 14 czerwca 1967 r., o godz. 12** w sali Senatu przy ul. Narutowicza 65, odbędzie się publiczna dyskusja nad rozprawą doktorską mgr **Jana Ireneusza Grabowskiego** pt.: „Termochemia niektórych związków międzymetalicznych w rtęci".

Promotor: **prof. dr Bogdan Jakuszewski (UŁ)**
Recenzenci: **prof. dr Janusz Terpiłowski (AM Wrocław)**
prof. dr Mikołaj Łaźniewski (UŁ).

Rozprawy doktorskie znajdują się do wglądu w Bibliotece Głównej UŁ, ul. Narutowicza 108.

Wstęp na rozprawy wolny. 4125/k

PZU

Z okazji Międzynarodowego DNIA DZIECKA PAŃSTWOWY ZAKŁAD UBEZPIECZEŃ składa wszystkim Dzieciom SERDECZNE ŻYCZENIA SZCZĘŚLIWEGO DZIECIŃSTWA!

Jednocześnie PZU przypomina RODZICOM i OPIEKUNOM, iż prowadzi UBEZPIECZENIE ZAOPATRZENIA DZIECI.

Ubezpieczenie to ma na celu udzielenie pomocy materialnej w chwili osiągnięcia wieku dojrzałości, w okresie studiów wyższych lub tworzenia własnego ogniska rodzinnego. Bliższych informacji i wyjaśnień udzielają i ubezpieczenia przyjmują: INSPEKTORAT MIEJSKI PZU i AJENCI PZU, ŁÓDŹ, AL. KOŚCIUSZKI nr 57, telefon 455-10, wewn. 40.

POGODA

Zachmurzenie niewielkie lub umiarkowane. Temperatura maksymalna 22 stopnie C. Wiatry umiarkowane, wschodnie. Jutro skłonność do burz i przelotnych opadów. Temperatura bez większych zmian.

Dziś zachód słońca o godz. 19.51, a jutro wschód o godz. 3 28.

(Przy okazji przypominamy, że dziś Dzień Dziecka, imieniny obchodzi — Jakub).

(reg)

Muzeum straży pożarnej powstanie w Łodzi

Jak się dowiadujemy, zapadły już wiążące decyzje w sprawie utworzenia **pierwszego w Polsce** muzeum strażackiego. Wiadomość o tyle nas interesuje, że inicjatywa zorganizowania takiej placówki wyszła z łódzkiego środowiska, i że właśnie tu, w budynku jednego z najstarszych oddziałów straży przy

(INFORMACJA WŁASNA)

ul. Obrońców Stalingradu 4 mają znaleźć pomieszczenie muzealne eksponaty.

Wybór charakterystycznych obiektów SP nie opodal Pl. Wolności, podyktowany został zarówno ich wartością użytkową i położeniem w centrum miasta, jak również planami urbanistycznymi, które przewidują w najbliższej przyszłości likwidację tego właśnie oddziału straży.

Powołana ostatnio pod przewodnictwem prof. A. Wasilewskiego komisja historyczno-muzealna zajmuje się inwentaryzacją zgłaszanych eksponatów oraz opracowywaniem scenariuszy poszczególnych działów, jak np. sprzętu, umundurowania, dokumentów, odznaczeń itp. W tej chwili zbiory liczą już około 600 unikalnych przedmiotów. Wśród nich znajdują się tak rzadkie eksponaty, jak najstarsza sikawka z 1717 roku oraz sikawka parowa (notabene będąca jeszcze na chodzie).

W dziale odznaczeń i emblematów spotykamy m. in. sztandar łódzkich strażaków, będący jednocześnie bojowym sztandarem oddziału biorącego udział w Powstaniu Styczniowym 1863 roku. Tu także zgromadzone zostaną odznaczenia i dyplomy z Brukseli, Wiednia, Pragi itd. Godnym obejrzenia będzie złoty medal zdobyty przez łódzkich strażaków na międzynarodowych zawodach przeciwpożarowych w Turynie.

(jot)

Postulaty łódzkich literatów na walny zjazd związku

Walny zjazd sprawozdawczy Związku Literatów Polskich odbędzie się w tym roku w Koszalinie 2 i 3 czerwca. W przeddzień przewidziane jest plenum Zarządu Głównego Związku.

Z Łodzi wyjedzie do Koszalina — oprócz prezesa Zarządu Oddziału Łódzkiego ZLP z urzędu — pięciu wybranych delegatów. Są to: W. Jażdżyński, M. J. Kononowicz, R. Łoboda, T. Papier oraz A. Zawilski.

— Z jakimi postulatami i propozycjami wyjeżdżają na zjazd delegaci łódzcy?

Na pytanie to odpowiada prezes — Marian Piechal.

— Jak zwykle sprawą najbardziej palącą dla łódzkiego środowiska literackiego jest brak stałego periodyku literacko-kulturalnego, w którym mogłyby się wypowiadać wszystkie ośrodki twórcze naszego regionu. Chodzi o to, ażeby „Osnowa" stała się regularnie wychodzącym kwartalnikiem. Chodzi również o poszerzenie profilu edytorskiego Wydawnictwa Łódzkiego, któremu — jak dotychczas — brak tak ważnych działów, jak: dziecięco-młodzieżowego oraz popularno-naukowego. Nieobojętna również dla naszego środowiska jest sprawa poziomu „Odgłosów", a także rozszerzenie ich kolportażu na cały kraj; dotychczas bowiem należą one do pism typu regionalnego. Delegaci łódzcy podejmą również problem zaangażowania pisarskiego. Podzielą się oni z uczestnikami zjazdu swoimi doświadczeniami z kontaktów z zakładami pracy, świetlicami i bibliotekami różnego typu, nad którymi wielu z nas sprawuje patronaty doradcze.

— Nie zapomnicie chyba i o tym, że zjazd odbywa się w 50 rocznicę Rewolucji Październikowej, w 25 rocznicę powstania PPR i rocznice: Tadeusza Kościuszki, Reymonta oraz Curie-Skłodowskiej.

— Oczywiście — rocznice znajdą odbicie w toku obrad, a także w osobistych wystąpieniach poszczególnych literatów, żywo interesujących się tymi wielkimi wydarzeniami i postaciami.

— A więc owocnych obrad! Będziemy z zainteresowaniem śledzili przebieg koszalińskiego zjazdu Związku Literatów Polskich.

Rozmawiał: **M. J.**

Radio i telewizja

PROGRAM I

8.00 Dziennik. 8.15 Gra Polska Kapela. 8.49 „U źródeł myśli racjonalistycznej". 9.00 „Przedstawienie". 9.25 Tematyka dziecięca w muzyce. 10.00 „Przy piwie" — fragm. 10.20 Pogodne melodie. 11.00 „Wychowanie obywatelskie". 11.20 Muzyka polska. 12.05 Wiad. 12.10 „Na swojską nutę". 12.25 Rolniczy kwadrans. 12.40 „Więcej, lepiej, taniej". 13.00 „Podróż bez biletu" — magazyn. 13.30 „Felieton muzyczny J. Waldorffa". 14.00 „Pisarz i książka" — aud. 14.30 „Zagadki muzyczne" — aud. 15.00 Wiad. 15.05 Z życia Związku Radzieckiego. 15.25 „Amatorskie zespoły przed mikrofonem". 16.00 „Popołudnie z młodością". 17.55 Wiad. 18.00 Koncert rozrywkowy. 18.45 Kurs literacki. 19.00 „Z księgarskiej lady". 19.10 „Ludzie i kontynenty". 19.30 „Najnowsze nagrania płytowe". 20.00 Wiad. 20.30 „Wieczór pod oliwkami — czyli włoska serenada". 23.00 II wydanie dziennika. 23.10 Wiadomości sportowe. 23.15 Muzyka dawna. 24.00 Wiadomości. 0.05 Kalendarz Radiowy.

PROGRAM II

8.30 Wiad. 8.35 „Osiem godzin na dobę". 8.55 Poranny kalejdoskop. 9.40 Odcinek korespondencji J. Dąbrowskiej z Afryki. 10.00 Wiad. 10.05 Z muzyki baroku. 10.50 „Po burzy jest pogoda" — fragm. 11.10 „Postęp w gospodarstwie domowym". 11.20 Koncert życzeń. 12.06 Z kraju i ze świata. 12.25 Orkiestra rozrywkowa. 12.40 Śpiewają chóry dziecięce. 13.00 (Ł) Komunikaty. 13.05 (Ł) Reportaż literacki. 13.20 (Ł) Gra Moskiewska Orkiestra Kameralna. 13.35 (Ł) Wybitni soliści muzyki jazzowej. 13.50 (Ł) Aud. dla wsi. 14.00 Koncert rozrywkowy. 14.25 „Portret w sosnowej ramce" — rep. 14.45 „Błękitna sztafeta". 15.00 Koncert solistów. 15.30 „Uczmy się recytować". 16.00 Wiad. 16.05 Publicystyka międzynarodowa. 16.17 J. Brahms: — koncert D-dur. 17.01 (Ł) „Akt. łódzkie". 17.15 (Ł) „Sportowy bilans miesiąca" — aud. 17.30 (Ł) Małe zespoły instrumentalne. 17.45 (Ł) „Muzyka nie tylko dla wtajemniczonych" — aud. 18.10 (Ł) Magazyn dla kobiet. 18.25 (Ł) Przed koncertem w Filharmonii. 18.45 Melodie rozrywkowe. 18.49 Uniwersytet Radiowy. 19.00 Wiad. 19.05 Muzyka i aktualności. 19.30 Audycja dokumentalna. 20.00 Audycja „Opera w przekroju". 21.00 Z kraju i ze świata. 21.27 Kronika sportowa. 21.40 Gra ork. L. Agostini. 22.10 „Śmierć Artemia Cruz" — fragm. 22.30 „Pamięci Włodzimierza Poźniaka wybitnego muzykologa". 22.50 Utwory kameralne. 23.20 Muzyka taneczna. 23.50 Wiad.

TELEWIZJA

10.55 Historia dla klas VI „Manufaktury Rzeczypospolitej" (Kraków). 16.00 Matematyka — „Wzór Taylora" (Wrocław). 16.30 Fizyka — „Pole pojedyncze ładunku punktowego" (Gdańsk). 17.00 Dziennik (W). 17.05 Międzynarodowy Dzień Dziecka — program z niespodzianką (W). 18.30 „Bar karola" — program muzyczno-baletowy (W). 19.00 „Gawędy o współczesności" (Katowice). 19.20 Dobranoc (W). 19.30 Dziennik (W). 20.00 Wiadomości dnia (Ł). 20.15 „Lęk" — film fab. prod. czechosł (W). 21.50 Polityka wschodnia w wydaniu Freies Europa program specjalny (W). 22.25 Dziennik (W). 22.45 Matematyka — „Wzór Taylora" (Wrocław). 23.15 Fizyka — „Pole pojedyncze ładunku punktowego" (Gdańsk).

Zespół Teatru Powszechnego spieszy z pomocą rodzinom ofiar katastrofy

Kilka miesięcy temu opinią publiczną wstrząsnęła tragiczna wiadomość o katastrofie autobusu krakowskiego Teatru „Rozmaitości", w której zginęło lub było rannych kilkunastu aktorów.

Jak się dowiadujemy, 17 maja br. odbył się w łódzkim Teatrze Powszechnym spektakl sztuki „Derby w pałacu" z którego całkowity dochód w kwocie 6.336 zł zespół przekazał na rzecz wdów i sierot po ofiarach katastrofy. (jot)

Henryk Debich i Pola Raksa wśród uczestników festiwalu

Opole-67

22 czerwca rozpocznie się w Opolu V Festiwal Polskiej Piosenki. Złożą się nań koncerty w amfiteatrze (część z nich będzie transmitowana przez TV) oraz tradycyjne już imprezy towarzyszące — maraton kabaretowy i recitale piosenkarzy.

W ekipie festiwalowej spotykamy wielu znajomych z Łodzi. A więc Orkietrą PR i TV będzie dyrygował Henryk Debich (do spółki z Bogusławem Klimczukiem), Pola Raksa zaś, z Edytą Wojtczak i Lucjanem Kydryńskim, poprowadzi konferansjerkę. W programie maratonu kabaretowego znajdujemy nazwiska Ludwika Benoit, Małgorzaty Cegiełko, Eugeniusza Kamińskiego i Włodzimierza Skoczylasa. Jeśli jednak chodzi o udział łodzian w głównych koncertach, wystąpi podczas nich tylko Tadeusz Woźniakowski.

Scenografię opracowuje Jerzy Masłowski z łódzkiej TV.

(kat)

Dnia 30 maja 1967 r. zmarł po krótkich, lecz ciężkich cierpieniach, przeżywszy lat 83, najukochańszy Mąż, Brat, Ojciec, Dziadek i Pradziadek

S. † P.

Aleksander Bazyli STACHLEWSKI

Pogrzeb odbędzie się dnia 2. VI. br. o godz. 18, z kaplicy cmentarza rzym.-kat. przy ul. Ogrodowej, o czym zawiadamia pogrążona w głębokim żalu

RODZINA

Kol. HELENIE KOWALCZYK wyraży głębokiego współczucia z powodu zgonu

OJCA

składają:

DYREKCJA, PODSTAWOWA ORGANIZACJA PARTYJNA, RADA ZAKŁADOWA, KOLEŻANKI I KOLEDZY Z ŁÓDZKIEGO PRZEDSIĘBIORSTWA BUDOWNICTWA PRZEMYSŁOWEGO NR 2 W ŁODZI

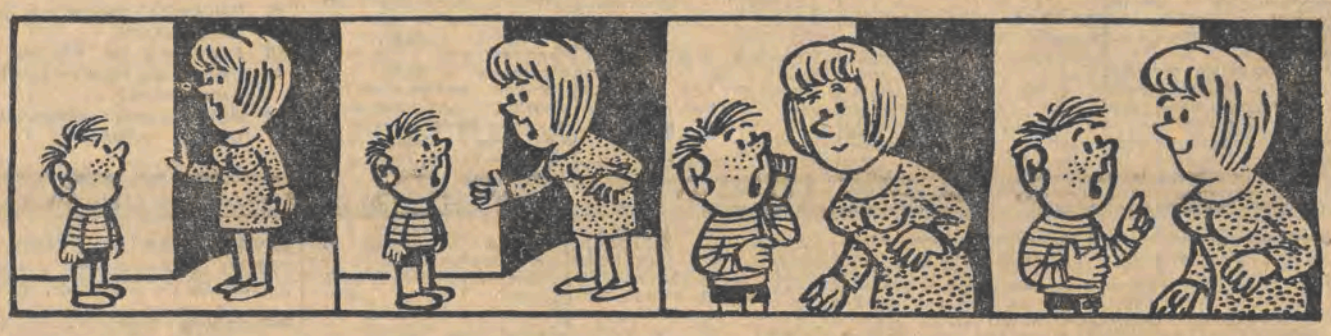

— Czy jest Krysia?
— Nie ma. A co od niej chciałeś?

— To sekret. Mogę powiedzieć to tylko jej.
— Powiedz mnie, a ja jej powtórzę.

— No dobrze. Proszę powiedzieć Krysi, że z okazji Dnia Dziecka ma szansę wygrać jakiś ładny upominek.

— Tylko przedtem musi namówić panią na dokonanie zakupu w MHD-Włókno.

MHD ART. WŁÓKIENNICZYMI prowadzi w DNIU DZISIEJSZYM — PREMIOWANĄ SPRZEDAŻ tkanin bawełnianych w swoich sklepach przy ul. ul.: ZACHODNIEJ 10, ARMII CZERWONEJ 4, GŁÓWNEJ 55, AL. KOŚCIUSZKI 41. Przy zakupach tkanin wartości od 100 zł — rodzice otrzymują dla dzieci praktyczne UPOMINKI. Wojewódzka Hurtownia Tekstylna zaopatrzyła w/w sklepy w bogaty wybór modnych tkanin bawełnianych w najnowszych wzorach dla DZIECI i MŁODZIEŻY.

4001/k

Z. ZEYDLER-ZBOROWSKI

CUDZOZIEMIEC

Wiesio dodał gazu. Już się nie odzywał. W milczeniu dojechali do Milanówka.

Ewa zeskoczyła z siodełka i podziękowała. Mruknął coś, nie patrząc na nią. Natychmiast ruszył w powrotną drogę.

Na kolejkę trzeba było czekać prawie godzinę. Poszła więc na stację kolei szerokotorowej. Czuła się jeszcze odurzona wizytą u starego dziwaka.

— Dobry wieczór pani!

Drgnęła i ze źle ukrywaną niechęcią spojrzała na Wideckiego.

— Dobry wieczór, panie mecenasie.

Nie lubiła tego człowieka. Od początku ich znajomości nie mogła w sobie przemóc niechęci, której nie potrafiła uzasadnić. Widecki był zawsze uprzedzająco grzeczny, nie omijał żadnej okazji, żeby powiedzieć jakiś komplement, emablował ją, a nawet niedawno dał jej niedwuznacznie do zrozumienia, że ma w stosunku do niej tak zwane „poważne zamiary". Był przystojnym mężczyzną. Wysoki, świetnie zbudowany, miał bujną, lekko szpakowatą czuprynę i wspaniałe zęby, które lubił pokazywać w częstym uśmiechu. Mimo iż minęła mu czterdziestka, poruszał się jak młodzieniec. Widać było, że uprawia sporty. Oprócz walorów natury czysto fizycznej, posiadał również spory zapas dóbr materialnych. Zarabiał bardzo dobrze, zawsze był ubrany według najnowszej mody, jeździł własnym wartburgiem, uczęszczał do najdroższych lokali, wysoko grywał w karty. Powodzenie u kobiet miał niebywałe. U wszystkich kobiet z wyjątkiem Ewy.

— Ślicznie pani wygląda — ciągnął Widecki. — Te rozwiane na wietrze włosy, ten błysk w oczach... Jakżeż żałuję, że nie mam aparatu! Zrobiłbym wspaniałe zdjęcie. Dawno pani nie widziałem. Nigdy bym nie przypuszczał, że spotkamy się właśnie w Milanówku. Czy pani jedzie do Warszawy?

— Tak. Czekam na pociąg.

— Jestem tu moim wozem. Odwiedzałem przyjaciół. Wracam do Warszawy. Byłbym niezmiernie szczęśliwy, gdyby zechciała pani pojechać ze mną. Proszę mi nie odmawiać. — Pochylił się i pocałował ją w rękę.

Nie miała ochoty skorzystać z zaproszenia, lecz nie mogła znaleźć pretekstu do odmowy.

— Nie chciałabym panu zrobić kłopotu — rzekła z wahaniem.

— Ależ to dla mnie przyjemność, a nie kłopot! — Delikatnie wziął ją pod rękę i wyszli z dworca. Niedaleko stał szary wartburg.

Widecki otworzył drzwiczki i troskliwie usadowił Ewę na przednim siedzeniu. Niby niechcący objął ją ramieniem. Udała, że tego nie zauważyła.

Motor pracował bez zarzutu. Widecki prowadził doskonale, z wprawą doświadczonego kierowcy.

Kiedy wyjechali z Milanówka, rzekł nagle:

— Och, mój Boże! Zupełnie zapomniałem.

— Czyżby pan zapomniał benzyny?

— Ach nie, nie chodzi o benzynę. Umówiłem się z kolegą, że wpadnę dzisiaj po akta sprawy. Zastępuję go jutro w sądzie.

— A gdzież mieszka pański kolega?

— W Podkowie Wschodniej.

— No to musimy jechać do Leśnej Podkowy. Nie widzę innego wyjścia.

— Nie chciałbym narazić pani na stratę czasu. Bardzo mi przykro.

— Myślę, że tak dużo czasu nie stracimy. Nie będzie pan chyba omawiał z kolegą szczegółów sprawy?

— Ależ skądże! Zabiorę tylko akta i jedziemy dalej.

Wartburg żwawo posuwał się po szosie. Rozmawiali trochę o sprawach zawodowych, a trochę o życiu kulturalnym stolicy. Okazało się, że Widecki jest teatromanem i że od wielu lat nie opuścił żadnej ciekawszej premiery.

W Leśnej Podkowie zjechali na boczną drogę otoczoną drzewami. Błoto bryzgało spod kół samochodu.

— Będzie pan musiał solidnie wymyć wóz — zauważyła Ewa.

Odpowiedział uśmiechem.

Zatrzymali się przed białą, piętrową willą, otoczoną drucianą siatką.

Widecki przeprosił towarzyszkę, wysiadł z wozu i pobiegł w kierunku domu. Po chwili wrócił. Nie był sam. Towarzyszył mu wysoki, barczysty mężczyzna.

— Niech pani sobie wyobrazi, że trafiliśmy na rodzinną uroczystość. Państwo Zakrzewscy obchodzą dziś rocznicę ślubu. Nie chcą nas wypuścić bez kieliszka wina. Pani pozwoli, że jej przedstawię: mój kolega i serdeczny przyjaciel, mecenas Tomasz Zakrzewski.

— Mam nadzieję, że pani nie pogardzi naszą skromną chatą — odezwał się Zakrzewski, całując Ewę w rękę. — Prosimy, bardzo prosimy.

Ewa zawahała się. Ale już obaj otworzyli drzwiczki i pomagali jej wysiąść z wozu. Nie było rady.

„Skromna chata" urządzona była z iście pałacowym przepychem. Ogromne lustra w złoconych ramach, antyczne meble, kryształy, kosztowne dywany, na ścianach cenne obrazy osiemnastowiecznych i dziewiętnastowiecznych malarzy. Tego wszystkiego było o wiele za dużo i mieszkanie miało nieco muzealny wygląd.

Na spotkanie gościa wybiegła roześmiana pani domu. Była maleńka, czarna i bardzo ruchliwa. Przy swym olbrzymim mężu robiła wrażenie maskotki.

— Julciu! — zagrzmiał mecenas Zakrzewski. — Przyprowadzam ci gości.

Pani Julcia z wylewną serdecznością powitała Ewę.

— Nie ma pani pojęcia, jak się cieszę, jak bardzo się cieszę. Prosimy, prosimy.

Koło zastawionego przekąskami stołu uwijało się już żwawo kilka osób.

Nastąpiła ogólna prezentacja. Ten i ów pośpiesznie przełykał kanapkę z łososiem lub kawioren., ażeby swobodnie powiedzieć coś uprzejmego.

(17) (Dalszy ciąg nastąpi)

Redaguje kolegium. Redakcja (i wydawnictwo) — Łódź, Piotrkowska 96. Telefony: centrala 293-00 łączy z wszystkimi działami. Redaktor naczelny 325-64. Z-ca redaktora naczelnego 307-26. Sekretarz odpowiedzialny 204-75, II sekretarz 303-04. Działy: miejski 228-32 i 337-47, sportowy 208-95, społeczno-ekonomiczny 243-05, 228-32, wojewódzki 343-80 i 341-10, listów i interwencji 343-80, kulturalny i „Panorama" 223.-05. Redakcja nocna 279-76., Dział Ogłoszeń 311-50. Wydaje Łódzkie Wydawnictwo Prasowe RSW „Prasa". — Rękopisów nie zamówionych redakcja nie zwraca. — **Wyjeżdżając na urlop można zaprenumerować „Dziennik Łódzki" — na swój „urlopowy" adres (na terenie Polski) — na dowolną ilość dni, przesyłając należność pocztą,** na blankiecie PKO na adres: „Ruch". Dział Prenumerat, Łódź, Kopernika 53. Konto PKO Łódź 7-6-579. Na odwrocie blankietu PKO należy napisać na jaki okres zamawia się prenumeratę „Dziennika Łódzkiego" (należność należy wyliczyć wg kalendarzyka z pominięciem poniedziałków: po 50 gr za jedną gazetę, bez żadnej dodatkowej dopłaty za przesyłkę). Egzemplarze archiwalne „Dziennika" są do nabycia w sklepie „Ruchu", Łódź, Piotrkowska 95.

Druk.: Prasowe Zakł. Graf. R.S.W. „Prasa" — Łódź, ul. Żwirki 17. — Papier: druk. mat. 50 g. O-11 K.