Niech się święci 1 Maja

Wydanie A

Cena 50 gr

Łódź, czwartek 1 maja 1969 roku

Rok XXIV Nr 102 (6456)

DZIENNIK ŁÓDZKI

Z okazji Majowego Święta

CAŁY KRAJ W ODŚWIĘTNEJ SZACIE

Dekoracja wysokimi odznaczeniami państwowymi w Belwederze

Dziś o godzinie 10

ruszą barwne pochody

W przeddzień Święta Majowego odbyła się w środę w Belwederze uroczystość dekoracji 111 zasłużonych pracowników — przedstawicieli wszystkich dziedzin pracy i zawodów — wysokimi odznaczeniami nadanymi im przez Radę Państwa.

W uroczystości udział wzięli członkowie najwyższych władz partyjnych i państwowych: Władysław Gomułka, Marian Spychalski, Józef Cyrankiewicz, Ignacy Loga-Sowiński, Zenon Kliszko, Bolesław Jaszczuk, Stefan Jędrychowski, Józef Tejchma, Mieczysław Jagielski, Piotr Jaroszewicz, Mieczysław Moczar, Jan Szydlak, Stefan Olszowski, Artur Starewicz, Czesław Wycech, Zygmunt Moskwa, Stanisław Kulczyński, Bolesław Podedworny, Julian Horodecki.

Przybyli również: przedstawiciele kierownictwa CRZZ z wiceprzewodniczącym Wacławem Tułodzieckim oraz członek Prezydium i sekretarz OK FJN — Witold Jarosiński. Obecny był szef kancelarii Rady Państwa — Edmund Boratyński i dyrektor gabinetu przewodniczącego Rady Państwa — Franciszek Nowak.

W imieniu kierowniczych władz politycznych i państwowych serdecznie powitał przybyłych przewodniczący Rady Państwa Marian Spychalski. Pozdrawiając ich z okazji 1 Maja, M. Spychalski podkreślił, że celem tego tradycyjnego już spotkania w Belwederze jest da nie wyrazu uznania dla obecnych tu przedstawicieli klasy robotniczej i milionów ludzi pracy w naszym kraju.

Aktu dekoracji dokonali: Władysław Gomułka, Marian Spychalski, Józef Cyrankiewicz i Ignacy Loga-Sowiński.

ORDER SZTANDARU PRACY I klasy otrzymali: przodownik — ślusarz remontu obrabiarek wydziału walcowni rur zgrzewnych Huty „Jedność" w Siemianowicach — Herbert Machowski, prządka w Zakładach Przemysłu Bawełnianego im. J. Marchlewskiego w Łodzi, Józefa Olczak i kierownik katedry i Zakładu Akademii Medycznej w Lublinie — Mieczysław Stelmasiak.

ORDEREM SZTANDARU PRACY II klasy udekorowani zostali: wytapiacz stalowni żelazostopowej Huty Łaziska Górne — Franciszek Bielas, położna - pielęgniarka w Centralnym Szpitalu Klinicznym MSW w Warszawie — Stanisława Bitner, rzemieślnik - specjalista lokomotywowni głównej w Rzeszowie — Józef Brudek, lekarz med. w przychodni rejonowej w Warszawie — Kazimierz Górski, starszy chlewmistrz PGR w Leśmierzu (woj. łódzkie) — Franciszek Grabarek, ślusarz - monter w Miejskim Przedsiębiorstwie Robót Wodociągowych i Kanalizacyjnych w Warszawie — Kazimierz Kawczyński, I monter maszyn i urządzeń hutniczych w Hucie im. Lenina — Karol Kawecki i starszy majster w Przedsiębiorstwie Robót Mostowych w Płocku — Adolf Riebandt.

Trzy osoby otrzymały **KRZYŻE OFICERSKIE**, a 38 osób — **KRZYŻE KAWALERSKIE ORDERU ODRODZENIA POLSKI.** M. in. wśród odznaczonych są: Henryk Fortuniak — linotypista Zakładów Graficznych PZWS w Łodzi, Zofia Neyman

(Dalszy ciąg na str. 2)

Władysław Gomułka, Józef Cyrankiewicz i Marian Spychalski wśród odznaczonych w Sali Pompejańskiej w Belwederze.
CAF — telefoto Matuszewski

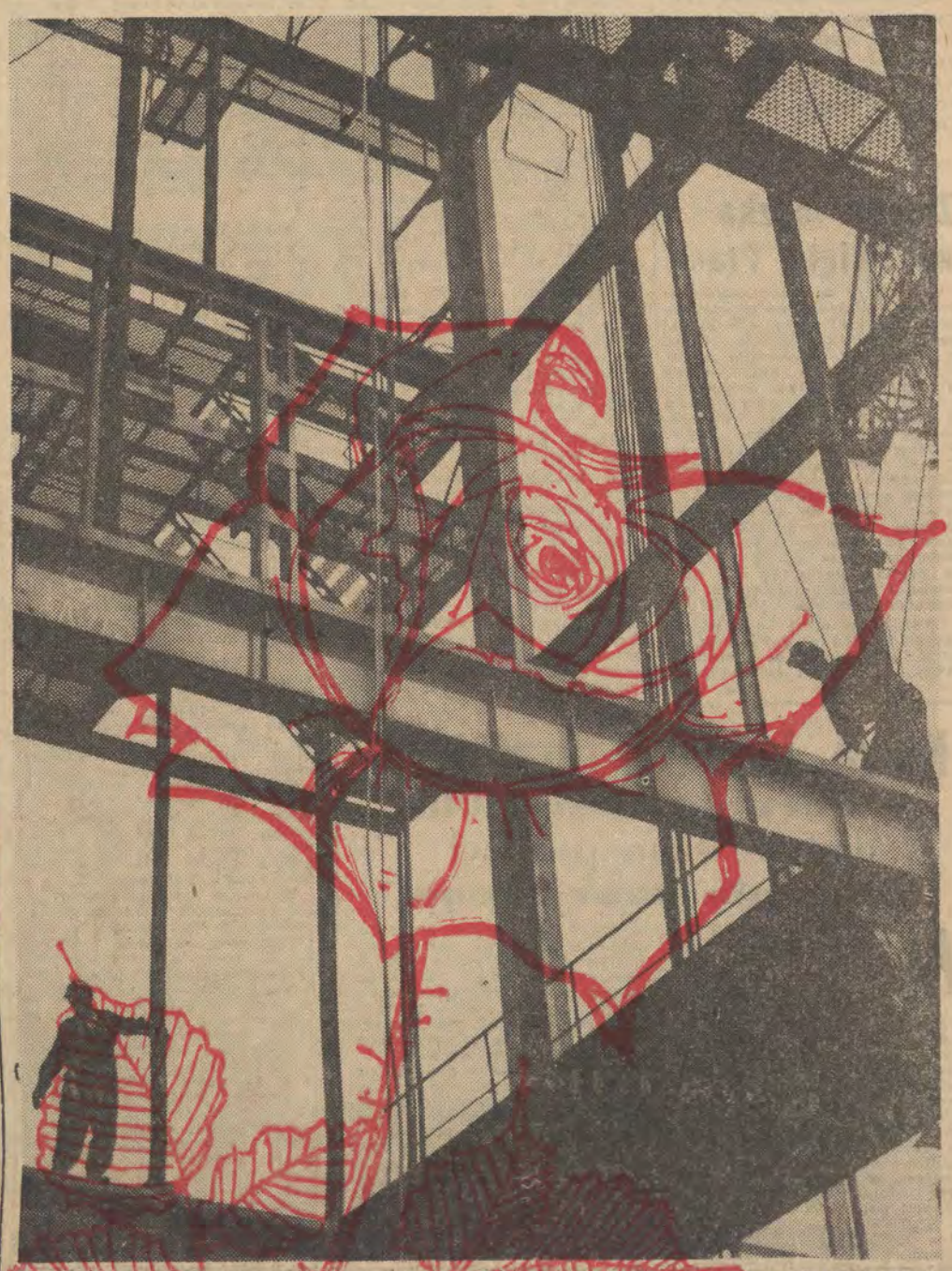

Foto: A. Wach.

Uroczysty koncert w Teatrze Wielkim

w przededniu święta ludzi pracy

Wczoraj w Teatrze Wielkim w Łodzi odbył się uroczysty koncert z okazji święta klasy robotniczej 1 Maja. Na koncert przybyli przedstawiciele władz partyjnych i administracyjnych Łodzi i województwa łódzkiego z I sekretarzami KŁ i KW PZPR — J. Spychalskim i J. Muszyńskim, z przewodniczącymi Prez. RN m. Łodzi i Prez. WRN w Łodzi — E. Kaźmierczakiem i Cz. Sadowskim oraz przedstawiciele stronnictw politycznych, organizacji młodzieżowych, weterani ruchu robotniczego, przedstawiciele łódzkiego świata kultury i nauki.

W pierwszej części koncertu wystąpili aktorzy scen łódzkich oraz chór i orkiestra Państwowej Średniej Szkoły Muzycznej II stopnia. Wykonali oni montaż poezji i pieśni rewolucyjnych poświęcony historii 1 Maja. W drugiej części koncertu wystąpił z barwnym programem Zespół Pieśni i Tańca Łódzkiego Domu Kultury.

(j. kr.)

Wysokie odznaczenia państwowe

dla pracowników „Lodexu"

Wczoraj podczas akademii 1-majowej, która odbyła się w Teatrze Muzycznym dla pracowników ZPW „Lodex", na ręce naczelnego dyrektora mgr J. Morawca przekazany został przez przedstawicieli Min. Handlu Zagranicznego, Min. Przem. Lekkiego i Zw. Zaw. Prac. Przem. Włókienniczego — dyplom dla najlepszego eksportera w wełnie za rok 1968. Jednocześnie załodze przekazano wysoką nagrodę pieniężną.

Równie uroczystym momentem była dekoracja zasłużonych pracowników wysokimi odznaczeniami państwowymi. **Krzyż Kawalerski Orderu Odrodzenia Polski otrzymali: B. Wojciechowski i S. Wolnicki. Adela Toma otrzymała takie wysokie odznaczenie w Radzie Państwa. Złote Krzyże Zasługi — Cz. Jakubowski i J. Marciniak.** Poza tym wręczono 5 Srebrnych i 4 Brązowe Krzyże Zasługi, oraz 9 odznak **„Zasłużonego Pracownika"**, jedną odznakę **„Zasłużonego Przodownika Pracy Socjalistycznej"**, 10 odznak **„Przodownika Pracy Socjalistycznej"** i 9 odznak **„Zasłużonego Racjonalizatora".** (Kas.)

Klasa wielkiego przemysłu

Klasa robotnicza jest klasą z awansu. Jest symbolem rewolucyjnych przemian w strukturze społecznej naszego narodu. I jako taka pozostaje w centrum uwagi i polityków i naukowców i szarych obywateli. Jej trzon - robotnicy produkcyjni zatrudnieni w wielkim przemyśle, znajduje się pod obstrzałem szczególnie ciekawych spojrzeń. Zwłaszcza tu — w Łodzi, która była i pozostała centrum tej klasy. Łodzi, w której co trzeci mieszkaniec jest robotnikiem.

W niedzielę na Piotrkowskiej nie poznasz kto jest kto — mówią łodzianie. — „Ślusarz, taki ślusarz, albo tokarz, albo frezer niczym się tam panie od umysłowego nie różni..." E, różni, różni. Zarobkami. Jak dobrze pójdzie i z pięć tysięcy zarobi. A urzędnik? Nawet połowy tego nie ma. Inni dodają — „a tkaczka? Weźmy tkaczkę, prządkę, szwaczkę. Szczególnie te młodsze. Uczesane, zadbane, ubrane. Można zgadywać: studentka? a może nauczycielka? Albo — pani magister."

Fakt, iż ktoś „od maszyny" chodzi w takim samym garniturze czy płaszczu, sukience czy pantoflach jak ktoś „zza biurka", głównie pokoleniu naszych ojców wydaje się fascynujący. Wygląd „po cywilnemu" współczesnego robotnika wielkomiejskiego jest dla nich miernikiem i zarazem dowodem kolosalnych przemian jakie zaszły w klasie robotniczej. Kolosalnych, gdyż poza nazwą niewiele w niej zostało z dawnej klasy.

ILU JEST ROBOTNIKÓW?

5-krotnie zwiększyła się liczba robotników zatrudnionych w przemyśle i budownictwie — z 808 tysięcy w 1938 roku do ok. 4 milionów. Ogólna liczba robotników wynosi dziś blisko 6 milionów i wraz z rodzinami stanowi około 42 proc. ludności kraju. Obecna klasa robotnicza w 2/3 rekrutuje się spośród ludności wiejskiej. Ponad połowa pracowników przemysłu i ponad 60 proc. pracowników budownictwa spędziło dzieciństwo na wsi. Z tym, że również i obecnie mniej więcej 1/4 zatrudnionych w przemyśle i ok. 28 proc. pracujących w budownictwie mieszka na wsi. Przypływ i odpływ z tej klasy są stałą jej cechą. **Przedwojenni robotnicy stanowią dziś zaledwie kilkanaście procent.** Wielu jej członków zamieniło się w „umysłowych". W tym wielu — w kierowników. Oblicza się, że spośród ok. 200 tysięcy stanowisk kierowniczych w przemyśle i budownictwie ponad 60 proc. zajmują byli robotnicy lub ich dzieci. Socjologowie uważają, że typową dla obecnej Polski rodziną jest taka, w której dziad był, bądź jest chłopem, ojciec jest bądź był robotnikiem a syn jest, bądź będzie inteligentem.

Z JAKIM WYKSZTAŁCENIEM?

Poza rozrostem ilościowym, wzrost wykształcenia i kwalifikacji jest drugą podstawową cechą nowej klasy robotniczej. Z

(Dalszy ciąg na str. 3)

40 partyzanckich ataków w ciągu pięciu dni

Trwa ofensywa patriotów

południowowietnamskich

Bojownicy sił wyzwoleńczych Wietnamu południowego, operujący w północnej prowincji Quang Chi przeprowadzili w okresie od 20 do 25 kwietnia ponad 40 ataków na pozycje amerykańskich i sajgońskich wojsk. Jak wynika z doniesień agencji VNA w okresie tym partyzanci wyeliminowali z walki 640 żołnierzy nieprzyjaciela, w tym 360 Amerykanów oraz zniszczyli i uszkodzili 18 samolotów, 11 pojazdów wojskowych i zatopili 2 jednostki pływające.

Amerykańskie lotnictwo strategiczne kontynuuje wzmożone naloty na Wietnam południowy. W środę rano bombowce „B-52" dokonały zmasowanych nalotów na prowincje położone wokół Sajgonu, w delcie Mekongu, w pobliżu granicy z Kambodżą oraz na prowincje północne. Szczególnie ciężko bombardowana była prowincja Tay Ninh na północny wschód od Sajgonu. Amerykanie zrzucili tam ostatniej doby 6 tys. ton bomb. Celem nalotów były domniemane rejony koncentracji sił patriotycznych.

Dziś 6 stron

J. Cyrankiewicz o sesji RWPG

30 kwietnia 1969 r. odbyło się posiedzenie Rady Ministrów.

Prezes Rady Ministrów Józef Cyrankiewicz poinformował członków Rady Ministrów o przebiegu nadzwyczajnej sesji RWPG, która odbyła się w Moskwie w dniach 23—26 kwietnia br.

Ziemia łódzka na Święto Pracy

Wczoraj — w przededniu Majowego Święta, społeczeństwo ziemi łódzkiej otrzymało kilkanaście nowych obiektów. M. in. w Radomsku przekazano do użytku pierwszą część nowo wznoszonego szpitala powiatowego. Szkołę podstawową oddano w Niemojewie pow. Wieluń. Załoga PGR w Lubczynie pow. Wieruszów otrzymała nowy budynek mieszkalny. W hucie „Hortensja" uruchomiono nowy żłobek przyzakładowy. W Piotrkowie oddano do użytku nową lecznicę weterynaryjną. Dwa bloki mieszkalne, których budowę skrócono dzięki realizacji czynów podjętych dla uczczenia 1 Maja, przekazano mieszkańcom Zgierza i Ozorkowa.

Również wczoraj odbyły się dalsze akademie powiatowe, a także wieczornice w zakładach pracy, szkołach i instytucjach. (a. d.)

CAŁY KRAJ W ODŚWIĘTNEJ SZACIE

(Dokończenie ze str. 1)

— kustosz, kierownik Muzeum Regionalnego w Sieradzu, Konstancja Pakulska — konfekcjonerka w Łódzkich Zakładach Obuwia wyrobów gumowych w Łodzi, Walentyna Swinder — przełożona pielęgniarek w Szpitalu im. Pirogowa w Łodzi, Adela Toma — tkaczka w ZPW „Lodex" w Łodzi, Genowefa Wrzesińska — prządka w ZPB im. J. Marchlewskiego w Łodzi.

ZŁOTE KRZYŻE ZASŁUGI otrzymało 21 osób, a wśród nich: Stanisław Konarski — czyściarz w ZPW im. P. Bardowskiego w Łodzi, Cecylia Strójwąs — prac. fizyczna ZPB m. St. Kunickiego w Łodzi.

SREBRNE KRZYŻE ZASŁUGI otrzymały 24 osoby, a wśród nich Daniela Stanecka — laborantka rtg. w Szpitalu Ortopedyczno-Urazowym w Łodzi.

BRĄZOWE KRZYŻE ZASŁUGI otrzymało 14 osób, a wśród nich Wanda Chmiel — robotnica — formowacz tarcz w Zakładach Przetwórczych Surowców Wtórnych w Łodzi.

W imieniu odznaczonych za wysokie wyróżnienie podziękował nauczyciel — kierownik powiatowego ośrodka metodycznego w Pszczynie — Wiktor Romaniec, zapewniając, że nie będą oni szczędzić wysiłków w dalszej pracy dla dobra i rozkwitu ojczyzny.

Po zakończeniu ceremonii dekoracji członkowie najwyższych władz partyjnych i państwowych spotkali się z odznaczonymi. Głos zabrał Władysław Gomułka, który złożył odznaczonym serdeczne gratulacje i życzenia. Stwierdził on:

Nadane odznaczenia są wyrazem uznania za wasze zasługi w pracy zawodowej i społecznej, za wasz wkład w dzieło budowy kraju — w to wielkie dzieło, które realizujemy od 25 lat wysiłkiem klasy robotniczej i całego narodu. Jesteście reprezentantami wszystkich ludzi pracy, którym w dniu Święta Majowego, w roku jubileuszu naszej socjalistycznej ojczyzny, składamy gorące podziękowania za ich wysiłek i ofiarność w budowie Polski Ludowej.

Od 25 lat cały naród pod kierunkiem partii, realizując jej słuszną linię polityczną, buduje nowe jutro socjalistycznej ojczyzny.

Drugim źródłem wielkiego postępu jest obecna epoka rewolucji naukowo-technicznej, która nigdy nie miała sobie równej w historii świata.

Nawiązując do V Zjazdu Partii i niedawnego II Plenum KC PZPR, W. Gomułka przypomniał, że obecnie położony został szczególnie silny nacisk na selektywny rozwój przemysłu i preferowanie tych jego gałęzi, które decydują o szybkim postępie gospodarczym.

Mówiąc o niedawnych obradach nadzwyczajnej sesji RWPG w Moskwie, W. Gomułka podkreślił, że ich wynikiem jest stworzenie dobrych perspektyw rozwoju współpracy krajów należących do rady.

Realizując wielkie sprawy dalszego rozwoju naszego państwa, powiedział I sekretarz KC PZPR — musimy w dalszym ciągu godzić codzienne potrzeby ludzi pracy z gromadzeniem środków na najbardziej racjonalne inwestycje, będące podstawą wszechstronnego rozwoju sił naszego kraju. Tej perspektywie służy linia polityczna partii i od jej właściwej, pełnej realizacji zależeć będzie dalszy prawidłowy rozwój Polski Ludowej.

Dziękując odznaczonym za ich osiągnięcia w pracy produkcyjnej i wkład w rozwój wszystkich dziedzin nauki i techniki, W. Gomułka życzył im dalszych sukcesów w pracy zawodowej, społecznej i pomyślności w życiu osobistym.

Tegoroczną 1-majową manifestację rozpocznie przemówienie I sekretarza KC PZPR Władysława Gomułki, które o godz. 10 transmitować będą wszystkie rozgłośnie Polskiego Radia i TV.

Przystrojone odświętnie ulice miast i wsie czekają na przemarsz 1-majowych pochodów. Hasła widoczne na transparentach umieszczonych w miejscach tradycyjnych manifestacji wyrażają myśl całego narodu: wolę kontynuowania i pomnażania dorobku 25-lecia Polskiej Rzeczypospolitej Ludowej, wolę realizacji programu wyborczego FJN. Mówią o braterskim sojuszu i nierozerwalnej więzi łączącej Polskę z Krajem Rad, pozdrawiają narody ZSRR i ich kierowniczą siłę — KPZR. Na licznych transparentach — pozdrowienia dla bratnich narodów krajów socjalistycznych. Pozdrowieniom dla walczącego bohaterskiego narodu wietnamskiego towarzyszą słowa potępienia agresji amerykańskiej w Wietnamie. 1-majowe hasła mówią również o poparciu dla sprawiedliwej walki narodów arabskich, potępiają zbrojne prowokacje Izraela. Przypominając, że militaryści i odwetowcy zachodnioniemieccy zagrażają pokojowi w Europie, liczne hasła wzywają do zamknięcia NRF dostępu do broni termojądrowej.

W przededniu 1-majowego Święta odbywały się w kraju uroczyste akademie i wieczornice. W wielu regionach przekazano do użytku nowe obiekty przemysłowe i socjalne. Liczne załogi, realizując czyn na cześć 25-lecia PRL i 1 Maja zapisały na swych kontach nowe sukcesy produkcyjne.

Uroczystość 1-majową w stolicy rozpocznie odegranie hymnu państwowego. Zgromadzeni na trasach pochodu wysłuchają następnie przemówienia W. Gomułki. Po odegraniu Międzynarodówki i salucie armatnim ruszy pochód.

W środę wieczorem odbył się w Warszawie uroczysty koncert.

Po niedzielnym referendum

- Kandydaci do prezydenckiego fotela
- We Francji nie będzie pochodów pierwszomajowych
- Oświadczenie Waldeck Rocheta

W piątek zbiera się w Pałacu Elizejskim po raz pierwszy pod przewodnictwem A. Pohera francuska Rada Ministrów by ustalić termin wyborów nowego prezydenta Francji. Nieomal za pewne uważa się, że pierwsza tura wyborów odbędzie się 1 czerwca, a druga w dwa tygodnie później.

Poza G. Pompidou, zgłosił swą kandydaturę mer Marsylii, 59-letni G. Defferre, przewodniczący grupy federacji lewicy demokratycznej i socjalistycznej w Zgromadzeniu Narodowym, kandydat z 1963 r. Kandydaturę Defferre'a poparł natychmiast Komitet Wykonawczy SFIO na czele z Guy Molletem.

Komitet wykonawczy centrum demokratycznego Lecanueta, wysunął natomiast kandydaturę A. Pohera, pełniącego obecnie ad interim obowiązki prezydenta. Sam Poher nie ustosunkował się jeszcze do tej propozycji.

Kierownictwo Powszechnej Konfederacji Pracy (CGT) Paryża i wielu innych miast i departamentów postanowiło odwołać tegoroczne manifestacje pierwszomajowe w obliczu groźby prowokacji ze strony zarówno sił prawicy, jak i sił lewackich i anarchistycznych. Odwołanie po raz pierwszy od 1890 r. przez organizacje związkowe tradycyjnych manifestacji 1-majowych jest wymownym dowodem skomplikowanej sytuacji politycznej we Francji, w szczególności wśród lewicy.

W wywiadzie udzielonym Agencji France Presse sekretarz generalny Francuskiej Partii Komunistycznej — Waldeck Rochet oświadczył, iż Francuska Partia Komunistyczna popierała i popiera ideę sojuszu wszystkich sił robotniczych i demokratycznych, opartego na wspólnym programie działania.

Po referendum z 27 kwietnia br. KP Francji zwróciła się do kierownictwa Francuskiej Partii Socjalistycznej (SFIO) z propozycją opracowania wspólnego programu działania, który by odpowiadał żądaniom mas pracujących Francji — powiedział Waldeck Rochet. — Opierając się na takim programie, zawierającym zasadnicze przemiany socjalne i polityczne, możliwe byłoby wysunięcie wspólnego kandydata lewicy, w czasie wyborów prezydenckich.

Niestety, kierownictwo SFIO odrzuciło propozycję KP Francji. Jeśli nie będzie możliwe, mimo wysiłków FPK, osiągnięcie współdziałania wszystkich sił lewicowych, Komitet Centralny FPK będzie zmuszony wysunąć własnego kandydata — oświadczył Waldeck Rochet.

Ministerstwo Spraw Wewnętrznych wydało zarządzenie zakazujące jakichkolwiek manifestacji publicznych w dniu 1 maja br. Zarządzenie stwierdza, że według posiadanych przez policję wiadomości, „grupy ekstremistów" zamierzają w dniu 1 maja wywołać zamieszki i rozruchy w Paryżu.

Zasady rekrutacji na wyższe uczelnie w roku bieżącym

(Informacja własna)

Wczoraj w Ministerstwie Oświaty i Szkolnictwa Wyższego odbyła się konferencja prasowa, na której poinformowano dziennikarzy o zasadach i trybie kwalifikowania kandydatów na I rok studiów dziennych w wyższych uczelniach w nadchodzącym roku akademickim, a także o powołaniu nowych ośrodków i kierunków kształcenia.

Tegoroczna rekrutacja przebiegać będzie z niewielkimi zmianami według przyjętego w minionym roku systemu punktowego. Podstawowym kryterium są więc nadal wyniki egzaminów wstępnych. Ustalono już skalę ocen i jej równowartość w punktach obowiązującą wszystkie szkoły wyższe. Zachowana będzie anonimowość egzaminów pisemnych. Ci z kandydatów, którzy na egzaminach pisemnych otrzymają z dwóch przedmiotów oceny niedostateczne nie będą dopuszczeni do egzaminu ustnego. Odpadają też z dalszego postępowania kwalifikacyjnego kandydaci, którzy uzyskali z któregokolwiek egzaminu wstępnego ostateczną ocenę niedostateczną lub z dwóch przedmiotów kierunkowych oceny minus dostateczne.

Utrzymano również dodatkowe punktowane kryteria kwalifikacyjne, które w połączeniu z punktami otrzymanymi w wyniku egzaminów, decydować będą o przyjęciu na studia. 5 punktów dodatkowych przysługuje kandydatom pochodzącym z rodzin robotniczych lub chłopskich, tzn tym, których rodzice, lub główny żywiciel są aktualnie zatrudnieni jako robotnicy, są członkami spółdzielni produkcyjnych lub prowadzą gospodarstwa rolne o przychodowości nie przekraczającej 67 tys. rocznie. Komisje rekrutacyjne zobowiązane zostały do wnikliwego rozpatrywania przypadków wątpliwych, jeśli takie — podobnie, jak podczas ubiegłorocznej rekrutacji — zaistnieją. Dwa punkty dodatkowe można otrzymać z tytułu udokumentowanego, co najmniej sześciomiesięcznego stażu pracy zawodowej przed studiami i konsekwentnego ubiegania się w latach ubiegłych o przyjęcie na ten sam kierunek studiów. Dotyczy to tylko tych, którzy uzyskali niegdyś pozytywne wyniki egzaminu wstępnego. Również dwa punkty dane będą kandydatom odbywającym zasadniczą służbę wojskową, którym służba kończy się jesienią br. Novum jest wprowadzenie punktów dodatkowych w stosunku do tych tylko, którzy po raz pierwszy ubiegają się o przyjęcie na studia i mieli co najmniej dobre oceny w dwóch ostatnich klasach szkoły średniej i na świadectwie maturalnym. W tym wypadku łączna ilość punktów może wynosić maksymalnie — trzy.

W przypadkach jednakowej liczby punktów pierwszeństwo przyjęcia na studia wyższe mają nadal dzieci robotników i chłopów, a w dalszej kolejności osób szczególnie zasłużonych w walkach o utrwalenie władzy ludowej, dzieci nauczycieli, inwalidów wojennych, wojskowych z tzw. „zielonych garnizonów" i podoficerów MO, inteligencji technicznej oraz ci kandydaci, których szkoła oceniła jako szczególnie uzdolnionych w obranym przez nich kierunku studiów i wyróżniających się postawą moralno-społeczną.

Po raz pierwszy w tym roku rektor w porozumieniu z komisją uczelnianą będzie mógł w uzasadnionym przypadku, wystąpić po zakończeniu postępowania kwalifikacyjnego o zwiększenie obowiązującego limitu przyjęć na I rok studiów, załączając imienny wykaz proponowanych do przyjęcia kandydatów wraz z pełnym uzasadnieniem.

Nie będzie formy tzw. wolnych słuchaczy. Dla nie przyjętych zorganizuje się kursy przysposabiające do zawodu.

Limity przyjęć na pierwsze lata studiów wszystkich uczelni podlegających Ministerstwu Oświaty są następujące: studia techniczne 10.100 dla poziomu mgr inżynier i 5.670 — inżynier, studia rolniczo-leśne — 4.900, studia uniwersyteckie, ekonomiczne i pedagogiczne — 11.490 plus 3.420 plus 1.870, wyższe szkoły nauczycielskie — 3.090. Łodzi przybędzie filia Politechniki w Bielsku Białej. (wan)

Depesza M. Spychalskiego do gen. de Gaulle'a

**JEGO EKSCELENCJA
GENERAŁ
CHARLES DE GAULLE
COLOMBEY - LES - DEUX - EGLISES — FRANCJA**

Ekscelencjo,

Zachowując żywo w pamięci pańską wizytę w naszym kraju w 1967 r. i wkład Pana w rozwój tradycyjnej przyjaźni między naszymi narodami oraz umocnienie pokoju w świecie — proszę przyjąć wyrazy najwyższego szacunku i zapewnienie, że dzieło Pana pozostawi trwały ślad w stosunkach między narodami Polski i Francji.

Przewodniczący Rady Państwa

MARIAN SPYCHALSKI
Marszałek Polski

Nowa książka brytyjska w obronie Churchilla dedykowana pamięci generała Sikorskiego

W najbliższych dniach na półkach londyńskich księgarń ukaże się od dawna zapowiadana i szeroko reklamowana książka Carlosa Thomphsona pod tytułem: „Zamordowanie Winstona Churchilla". Autor książki spędził blisko dwa lata przesłuchując tysiące świadków na okoliczność katastrofy gibraltarskiej, w której zginął w lipcu 1943 roku generał Władysław Sikorski. Książka Carlosa Thomphsona, która publikowana była już we fragmentach w grudniu w gazetach „The Sunday" i „Telegraph" stanowi polemikę z tezami Rolfa Hochhutha oraz książką Dawida Irvinga pt. „Wypadek — śmierć generała Sikorskiego". Jest też wielką obroną Winstona Churchilla oraz dyskwalifikacją tezy Hochhutha na temat współodpowiedzialności premiera Churchilla za śmierć wodza polskiej armii na Zachodzie.

Z okazji ukazania się książki odbędzie się 2 maja w instytucie im. Sikorskiego w Londynie cocktail, na którym wydawca książki, Colin Smythe Ltd zaprasza wiele osobistości związanych z działalnością w okresie wojny. Carlos Thomphson zapowiedział, że wszelkie dochody z książki przeznaczy on na cele charytatywne.

W związku z zapowiedzianą publikacją wspomnianej książki, wdowa po generale Sikorskim, Helena Sikorska napisała list do „Daily Telegraph", opublikowany w dniu 30 kwietnia, w którym pisze m. in., iż nie była w żaden sposób konsultowana w sprawie książki Thomphsona, nie udzielała żadnych wywiadów, i nie ma zamiaru być gościem na wielkiej party wydanej w dniu 2 maja. Ponieważ Carlos Thomphson zadedykował swą książkę pamięci generała Sikorskiego — list wdowy po generale jest nader charakterystyczny. Sędziwa pani Helena Sikorska nie chce w żaden sposób być wplątana w sprawę publikacji tej książki.

EWA BONIECKA

Wymiana ognia w strefie Kanału Sueskiego

W środę przed południem o godz. 10.20 czasu miejscowego wojska izraelskie sprowokowały wymianę ognia artyleryjskiego, z dział czołgowych i broni małokalibrowej przez Kanał Sueski w El-Szatt, a następnie w El-Kantarze. Strzelanina trwała kilka godzin.

W środę po południu doszło do ponownej wymiany ognia nad Kanałem Sueskim w okolicy Jeziora Gorzkiego, El-Szatt i portu Tufik — w południowej części strefy kanału oraz w północnej części kanału.

Wymiana ognia artyleryjskiego, z dział czołgowych oraz broni małokalibrowej rozpoczęła się o godzinie 14.30 czasu miejscowego, a zakończyła się o godzinie 19.30.

Agencja Reutera donosi z Ammanu, że jordańskie siły zbrojne zniszczyły izraelskie stanowisko artyleryjskie w północnej części doliny Jordanu podczas wymiany ognia w nocy z wtorku na środę.

Strona izraelska rozpoczęła ostrzeliwanie stanowisk jordańskich z dział czołgowych i moździerzy. Jordańczycy odpowiedzieli ogniem. Strzelanina trwała godzinę i 35 minut.

15 posiedzenie w sprawie Wietnamu

W środę odbyło się 15 posiedzenie plenarne paryskiej konferencji w sprawie Wietnamu.

Przewodniczący delegacji Narodowego Frontu Wyzwolenia Wietnamu Południowego — Tran Buu Kiem zaprzeczył twierdzeniom propagandy amerykańskiej, jakoby toczyły się poufne rozmowy i jakoby USA zamierzały wycofać część swych wojsk z Wietnamu południowego.

Przewodniczący delegacji DRW — Xuan Thuy wskazał, że USA wzmagają agresywną wojnę.

Delegaci administracji sajgońskiej i rządu USA powtórzyli tezy znane już z poprzednich posiedzeń.

POGODA

Zachmurzenie umiarkowane i niewielkie. Temperatura maksymalna około 22 stopni. Wiatry umiarkowane, północno-zachodnie. Jutro pogoda i temperatura bez większych zmian.

Słońce dziś zajdzie o godzinie 19.05, a jutro wzejdzie o 4.12.

Imieniny obchodzą dziś Filip i Jakub. (z)

Kronika wypadków

● Sekcja Pionierska Straży Pożarnej usunęła tynki z balkonów domu przy ulicy Próchnika 1.

● Poparzeń II stopnia doznał 21-letni A. Lipiec podczas pożaru silnika od koparki należącej do ŁPBM-1.

● Na ulicy Zachodniej samochód osobowy potrącił Andrzeja C. Przerwa w ruchu tramwajów trwała 15 min.

● Z powodu wady szyn wykoleił się na ul. Letniej wagon doczepny tramwaju 26/4. Przerwa w ruchu trwała 105 min.

● Na skutek zajechania drogi przez samochód osobowy prowadzony przez Jerzego G. (Wigury 26) doszło do zderzenia samochodu z tramwajem linii 26/4. Przerwa w ruchu trwała 20 min.

● Na ulicy Armii Czerwonej przy Przędzalnianej w czasie ruszania autobusu MPK spadła ze stopnia i dostała się pod pojazd 72-letnia B. Biernacka. Z bardzo ciężkimi obrażeniami ciała przewieziono ją do Szpitala im. Brudzińskiego.

● Na ul. Sienkiewicza na skutek raptownego wbiegnięcia na jezdnię potrącony został przez samochód 8-letni M. Sowiński. Przebywa on w Szpitalu im. Korczaka . (z)

ZŁODZIEI SPŁOSZYLI PASAŻEROWIE

Wczoraj o godzinie 18 w tramwaju linii 20/5, jadącym ulicą Piotra Skargi kilku młodych wyrostków zabrało się do otwierania drzwiczek automatu do sprzedaży biletów. Zdążyli oni podważyć zamek i urwać drzwiczki. Pieniędzy jednak nie skradli. Spłoszyli ich pasażerowie tramwaju. (z)

SPORT ■ SPORT ■ SPORT ■ SPORT ■ SPORT

ŁKS — BSG 2:2

W drugim dniu międzynarodowego turnieju piłkarskiego juniorów o puchar Henryka Skromnego, uzyskano m. in. wyniki: ŁKS Łódź — BSG Motor Wernigerode (NRD) 2:2 (0:1), Polonia Bytom — Rozbark Bytom 2:0 (2:0), Lech Poznań — Gwardia Katowice 1:0 (1:0).

Zwycięstwo polskich piłkarzy w Ankarze

W międzypaństwowym towarzyskim spotkaniu piłkarskim rozegranym w środę w Ankarze reprezentacja Polski pokonała Turcję 3:1 (2:0). Bramki dla naszej drużyny zdobyli Lubański jedną i Wilim — dwie. Bramka dla zespołu tureckiego padła z rzutu karnego egzekwowanego przez Erczana.

Nasz zespół wystąpił w następującym składzie: Brol — Anczok, Szadkowski, Winkler, Musiał, Wilczek, Dejna, Blaut — Żmijewski, (Kozerski), Lubański, Wilim.

Mecz, który oglądało ponad 50 tys. widzów stał na słabym poziomie. Turcy ustępujący naszej drużynie wyszkoleniem technicznym, imponowali wielką zaciętością i nieustępliwością w walce.

Łódzka olimpiada lekkoatletyczna

Po wyjątkowo intensywnie prowadzonych przygotowaniach do sezonu lekkoatletycznego zawodnicy łódzcy doczekali się startów na bieżni. Jesteśmy już po pierwszych zawodach kontrolnych zorganizowanych przez ŁKS, a w przededniu tzw. małej olimpiady, która po raz 9 zorganizowana zostanie na stadionie przy ul. Lumumby przez AZS.

W imprezie tej startować będzie około 300 lekkoatletów z Łodzi i województwa. Olimpiada rozpocznie się jutro, a zakończy w niedzielę. Ofiarowano 4 główne nagrody. Dwie przeznaczone zostały za zwycięstwa w sztafetach kobiet i mężczyzn na dystansach bardzo rzadko spotykanych, a mianowicie 10 x 100 m. W konkurencji kobiet pucharu broni ŁKS, a mężczyzn Społem. Dwie pozostałe nagrody przypadną zwycięzcom w konkurencjach indywidualnych za uzyskanie najlepszych wyników według punktacji tabelowej. W sezonie ubiegłym nagrodę zdobyła L. Krawcewicz za rzut oszczepem — 49,82 i W. Stępień — za skok w dal wynoszący — 7,60.

W ramach tych zawodów, które będą generalnym przeglądem naszych zawodników przed ich startem w mistrzostwach Łodzi i województwa, dojdzie do szeregu interesujących pojedynków. W biegu na 1500 m Rębacz spotka się z Marandą, w skoku w dal Stępień z Olińskim. Ponadto będziemy świadkami rzutu oszczepem, skoku wzwyż, biegu na 400 m.

Drugiego dnia m. in. startować będzie najlepszy nasz sprinter Wagner. W biegu na 100 m kobiet zobaczymy całą naszą czołówkę, a mianowicie: Robaszewską, Walisiak, Sędziecką i Kukwę. Warto przypomnieć, że pierwszy raz kobiety startować będą w biegu na 100 m ppł. W oba pierwsze dni zawody rozpoczynać się będą o godz. 16, a w trzecim o godz. 10. (n)

Porażka Zapędzkiego

Pierwsza runda spotkań I ligi w strzelectwie kulowym przyniosła wiele bardzo dobrych wyników.

Niespodzianką I rundy, była porażka w Krakowie mistrza olimpijskiego w strzelaniu z pistoletu sylwetkowego (PD 6), Józefa Zapędzkiego (Śląsk) z jego kolegą klubowym Wacławem Hamerlińskim. Ten ostatni uzyskał świetny wynik 592 pkt, podczas gdy Zapędzki zdobył 584 pkt.

Komunikat „Płazika"

Rada Uczelniana ZSP PŁ, Studencki Klub Turystyczny „Płazik" TKKF przy PŁ i OM PTT-K organizują w dniach od 9 do 11 maja V Jubileuszowy Rajd studentów Politechniki Łódzkiej po terenach jury krakowsko-częstochowskiej. Opracowano kilka atrakcyjnych tras.

Bliższych informacji udziela i zapisy przyjmuje do dnia 3 maja Rada Uczelniana ZSP PŁ Łódź Al. Politechniki 3/5.

Włókniarz (Ł) Start-2:1

Wczoraj rozegrano w Łodzi eliminacyjne spotkanie z cyklu rozgrywek o piłkarski Puchar Polski.

Grający w rezerwowym składzie Włókniarz (Łódź) pokonał drugoligową drużynę Startu 2:1 (1:0). (S.)

Siatkówka kobiet

Półfinały Pucharu Europy

W pierwszym meczu półfinałowym Pucharu Europy w siatkówce kobiet CSK Moskwa pokonał Slavię Bratysława 3:1 (15:11, 8:15, 15:11, 15:6). Rewanżowy pojedynek odbędzie się 6 maja w Bratysławie. Warto przypomnieć, że drużyna CSK wyeliminowała w ćwierfinale mistrza Polski. Start Łódź.

Foto: A. Wach.

KLASA WIELKIEGO PRZEMYSŁU

(Dokończenie ze str. 1)

roku na rok maleje liczba robotników mających nie ukończoną szkołę podstawową. Według najnowszych danych ze spisu kadrowego roku 1968 tego minimum nie posiada kilkanaście proc. spośród ogółu zatrudnionych z tym, że prawie wyłącznie są to osoby starsze. Jednocześnie co drugi pracownik przemysłu ma wykształcenie zasadnicze zawodowe, a wielu robotników posiada pełne średnie wykształcenie — np. w r. 1964 na 1000 robotników przemysłowych przypadało takich osób 164. Obecnie około 9 proc. robotników dokształca się w szkołach, a ok. 45 proc. wyraża chęć dokształcania się.

Przyuczanie do zawodu — typowy dawniej sposób zdobywania kwalifikacji przez robotników, ustępuje dziś miejsca nowemu typowi kształcenia — w zasadniczej szkole zawodowej, często przyzakładowej. W tym roku np. stanie przy warsztacie 213 tys. dziewcząt i chłopców, w pełni wykwalifikowanych młodych robotników — absolwentów takich właśnie szkół. Nawet przemysł lekki, w którym przyuczanie było wyłączną drogą do zawodu włókniarza, organizuje — począwszy od 1959 r. sieć szkół tego typu. One to stanowią obecnie główny rezerwuar robotniczych kadr. To nowe pokolenie robotników różni się zasadniczo od pokolenia swych ojców i dziadków. Różni się — i rozrasta. (W przemyśle lekkim np. pracowników, którzy nie ukończyli trzydziestego roku życia jest ok. 30 proc. w samej Łodzi zaś młodych włókniarzy robotników do lat 21 ok. 13 tysięcy). **Ich wykształcenie, ich kwalifikacje i co najważniejsze ich aspiracje są o wiele wyższe i całkiem różne od tych, które były udziałem ich ojców.** W ciągu najbliższych kilkunastu lat — cytuję za doc. dr Widerszpilem, większość robotników przemysłowych będzie miała wykształcenie na poziomie zasadniczej szkoły zawodowej, zaś liczba robotników techników — których jest obecnie ok. 20 tys., wzrośnie kilkakrotnie. To oni już stanowią i będą stanowić w jeszcze większym stopniu pomost między modelem — stylem życia klasy robotniczej a inteligencji.

ILE ZARABIAJĄ?

Istotnym wyznacznikiem pozycji społecznej jest sytuacja materialna. Również w tej dziedzinie klasa robotnicza zdecydowanie awansowała. **Dochody robotników wzrosły bowiem — obok dochodów chłopskich, najbardziej dynamicznie w stosunku do okresu przedwojennego.** Z wyliczeń prof. Kaleckiego wynika, że realny dochód robotnika wzrósł ponad dwukrotnie. Jeśli jego wielkość w roku 1937 przyjąć za 100 to w r. 1960 wynosił on 230. W porównaniu z innymi grupami zawodowymi, robotnicy wykwalifikowani zarabiają dużo. Średnia płaca pracowników umysłowych jest tylko o 18 proc. wyższa mimo, że na tę średnią wpływają przecież wysokie zarobki bardzo wysoko kwalifikowanych specjalistów. W przemyśle np. ich płace są z reguły wyższe od pensji urzędniczych. Stosunek płacy robotników do pracowników umysłowych kształtował się w r. 1937 jak 1:2.8, w roku 1960 jak 1:1.1. Ogólnie mówiąc — **obok zmian ilościowych i jakościowych, również pozycja ekonomiczna klasy robotniczej uległa zasadniczej zmianie. Dziś, zdaniem ekonomistów znakomita większość pracowników umysłowych zarabia tyle samo co znakomita większość pracowników fizycznych.** A różnice zarobkowe i niechęci z racji ich wysokości częściej rodzą się na gruncie przynależności branżowej niż... etatowej — do fizycznych czy umysłowych. Tak np. robotnicy — włókniarze bardziej są uczuleni na różnice zarobkowe między nimi a metalowcami, niż między nimi a urzędnikami z przemysłu lekkiego.

JAK SIĘ ZMIENIAJĄ?

Inna pozycja ekonomiczna klasy robotniczej, a w szczególności jej „trzonu" — robotników wielkoprzemysłowych, zmienia ich styl życia. Kapitalnym tego dowodem są badania nad stopą życiową robotników Łodzi, Warszawy i Zagłębia Dąbrowskiego, przeprowadzone przez Wyższą Szkołę Nauk Społecznych — przy KC PZPR, w roku 1963, to jest w 36 lat po identycznych badaniach wykonanych przez Instytut Gospodarstwa Społecznego. Warto przytoczyć — za publikacją „Robotnicy wczoraj i dziś", parę faktów. Z porównań dokonanych przez naukowców wynika m. in. że:

■ zniknęły niemal różnice w zarobkach między urzędnikami a robotnikami (w r. 1927 górnik zarabiał 200 zł, prządka 130, referendarz 515, rejestrator 330 zł);

● **zwiększyła się częstotliwość i jakość posiłków** (w r. 1927 pięć posiłków dziennie spożywało 0,3 proc. rodzin, w r. 1963 — ok. 26 proc. O wiele częściej w skład obiadu wchodzi mięso);

● **zmniejszyło się zagęszczenie mieszkań** (upraszczając sprawę można powiedzieć, że w r. 1963 w każdej izbie robotniczej mieszka 1 osoba mniej niż w 1927 r., przy zwiększonej ilości metrów na osobę. Warto dodać, że 36 lat temu oświetlenie posiadało co 4 mieszkanie, obecnie każde z badanych);

● **wzrósł podstawowy „dobytek" robotników** (licząc na 100 osób, ilość mebli przeznaczonych do spania zwiększyła się z 50 do 80. Z tym, że wówczas były to wyłącznie łóżka, obecnie głównie tapczany, wersalki, kanapy itp. Od 2,5 do 4 razy więcej przypada także na członka rodziny „dobytku" kuchennego — szklanek, talerzy, garnków, „sztućców" itp. Trzykrotnie wzrosła ilość przykryć — koców, kołder, pierzyn, przypadająca na 1 osobę. Przeciętnie na każdego ojca rodziny przypada o jedno więcej palto, ubranie, o wiele więcej koszul, kalesonów i skarpet (to również wyliczono!). Zegarki ma 71 proc. matek, wobec 10 proc. w r. 1927).

W mieszkaniach pojawiły się **radia** (u 90 proc. rodzin; w r. 1927 — 2,1 proc.), nieznane wówczas **telewizory** u 40—50 proc., **pralki** (u 59 proc.), **lodówki** (u 4,1 proc.) itp.

Z tych zmian cząstkowych, których przytaczanie wydać się może śmiesznie drobiazgowe, rodzą się zmiany ogólne.

Znany socjolog prof. Chałasiński twierdzi np., że obecnie powstaje w pewnym stopniu **jednorodny i uniwersalny, międzyśrodowiskowy model konsumpcji kulturalnej**, a nawet — model intelektualnego życia. Mieści się w nim — cytuję za publikacją „Społeczeństwo w podróży", i inżynier i lekarz i ekonomista i ekspedientka i światlejszy chłop i wykwalifikowany robotnik. Wspólne im jest upodobanie do telewizji jako takiej i pewnych audycji, do radia i pewnych programów, zbliżone upodobanie do pewnego typu książek (kryminałów?), filmów, magazynów ilustrowanych, podobny stosunek do wielu spraw i podobne m y ś l e n i e.

Niezależnie od uznania czy nieuznania za prawdziwy powyższego modelu — w stosunku do wszystkich wymienionych przykładowo grup zawodowo-społecznych, można zaryzykować twierdzenie, że w dużym stopniu „sprawdza" się on w odniesieniu do wielkomiejskich i wielkoprzemysłowych robotników wykwalifikowanych. Ich styl życia począwszy od konsumpcji a na ambicjach wobec własnych dzieci skończywszy, w wielu punktach jest identyczny ze stylem życia inteligencji szczególnie technicznej.

JAK SIĘ BĘDĄ ZMIENIAĆ?

Najbliższe lata stwarzają szanse zwiększenia t e m p a z a c i e r a n i a s z t u c z n y c h r ó ż n i c klasowo-warstwowych. Historyczny moment zniesienia barier formalno-prawnych dzielących nas na „umysłowych" i „fizycznych" staje się faktem. Wyrównuja się i wyrównać mają istniejące dysproporcje w poziomie świadczeń socjalnych. Wyrównywać będą — w udziale dzieci robotników na wyższych uczelniach. Symbolem tych zmian może być nasze miasto. Na I roku studiów uczy się 53 proc. dzieci robotników (głównie) i chłopów. W szkołach średnich różnych typów istnieją miejsca dla wszystkich absolwentów szkół podstawowych. A przed pół wiekiem.. „Łódź, to była wielka osada fabryczna, w której centrum spotykała się wieś i drobnomieszczańskie osiedle. Jej kulturalne instytucje to był kościół i straż ogniowa".

IRENA DRYLL

Jest jedną z trzech starszych technologów, a zarazem jedyną kobietą w pięcioosobowej ekipie specjalistów z wyższym wykształceniem technicznym zatrudnionych w dziale technologicznym Tomaszowskich Zakładów Włókien Sztucznych. Urodzona w Piątku, w rodzinie robotnika fabrycznego, czuje się w pełni tomaszowianką, jako że właśnie w tym mieście spędziła 16 lat swego życia, poczynając od chwili gdy jako absolwentka Politechniki Łódzkiej rozpoczęła swój zawodowy staż w tutejszych TZWS poprzez wszystkie kolejne szczeble funkcyjnej hierarchii — inżynier, st. inżynier, technolog, st. technolog — aż po dzień dzisiejszy pracując zawsze i nieprzerwanie w tym samym przedsiębiorstwie.

Związałam swe życie z Tomaszowem

Bezpartyjna, sumienny fachowiec i działaczka społeczna zyskała sobie w zakładzie, a także i we własnym środowisku technicznym dużą popularność i autorytet. Związana od kilkunastu lat pracą w Stow. Inżynierów i Techników Przemysłu Chemicznego pełni już czwarty rok funkcję członka zarządu tomaszowskiego oddziału, zaś w zakładzie sekretarza oddziałowej organizacji związkowej. Jako st. technolog sprawuje, wespół z całą swoją komórką organizacyjną, opiekę i nadzór nad prawidłową gospodarką surowcową i materiałową, ocenia przydatność tych artykułów dla produkcji na podstawie wyników analityczno-chemicznych czuwa nad odpowiednią jakością surowców i materiałów normowanych, ustala wskaźniki ich zużycia oraz prawidłowość ich realizacji. Niezmiernie ważnym odcinkiem pracy zawodowej całego jej działu jest również wdrażanie nowych surowców do produkcji, jak np. ostatnio krajowej celulozy bukowej. Za osiągnięte w pracy zawodowej i społecznej sukcesy inżynier-chemik Zofia Łęgowik otrzymała dyplom uznania od Zarządu Gł. NOT oraz Srebrną Odznakę Związku Zawodowego Chemików. **Ostatnio spotkało ją następne, najwyższe wyróżnienie: z ramienia FJN została zgłoszona z Okręgu Wyborczego nr 50 na listę kandydatów na posłów do Sejmu PRL.**

— Dla mnie i dla całej mojej rodziny wiadomość o postawieniu mojej kandydatury była wielkim przeżyciem. Nie chcę jednak taić, że oprócz zadowolenia a także i zażenowania, że właśnie mnie, zwykłego człowieka spotkał tak wielki zaszczyt, nie jestem wolna i od tremy jaka ogarnia każdego debiutanta. Kandyduję bowiem po raz pierwszy i w pełni zdaję sobie sprawę z olbrzymiej odpowiedzialności, jaka na mnie spocznie w przypadku, jeśli zostanę wybrana na posła.

— Jakie problemy uważa pani za szczególnie ważne z punktu widzenia interesów społeczeństwa, a także każdego poszczególnego obywatela?

— Być może, że jest to wpływ tych wszystkich zjawisk z jakimi stykam się w mojej codziennej pracy zawodowej, której efekty tak bardzo zależą od prawidłowej realizacji zadań postępu technicznego, gdyż właśnie sprawy inwestycji, sumiennego i planowego wykonania inwestycyjnych planów widzę jako warunek dla rozwiązania nie tylko wielu problemów naszej gospodarki, ale i realizacji całego programu FJN także i w zakresie polepszenia warunków pracy i bytu społeczeństwa. Mówiąc o znaczeniu prawidłowej realizacji inwestycji dla polepszenia warunków socjalnych i bytowych ludności, mam przede wszystkim na myśli potrzebę uwolnienia się od tych wszystkich niedostatków, jakie obserwowaliśmy w tej dziedzinie dotychczas, a wskutek których to zaniedbań czy niedopatrzeń, różnych tzw. „poślizgów" oraz niskiej nierzadko jakości robót — mieliśmy potem niemało kłopotów. M. in. i w naszej tomaszowskiej „Pilicy" dopiero obecny program wyborczy przewiduje budowę żłobka dla dzieci tamtejszej w większości kobiecej załogi, gdyż zatwierdzony do realizacji projekt budowy tej nowoczesnej fabryki nie uwzględnił w odpowiednim czasie potrzeb załogi z zakresu zaplecza socjalnego.

Wrażliwość na socjalne i bytowe potrzeby ludności przejawia się również i w dalszych wypowiedziach inż. Z. Łęgowik. Jako żona i matka dwóch synków, żywo odczuwa trudności z jakimi borykać się musi większość pracujących kobiet w zakresie swych obowiązków domowych.

— Widzę zwłaszcza pilną potrzebę dalszego rozwoju i podnoszenia jakości świadczonych usług, a szczególnie usług gastronomicznych. Mam tu na myśli sprawną sprzedaż obiadowych półfabrykatów, z których można byłoby szybko przyrządzić posiłek, zakładanie stołówek osiedlowych i zakładowych, wydających smaczne i po odpowiednio do budżetów pracowniczych skalkulowanych cenach. Z zadowoleniem więc powitać należy w programie wyborczym Tomaszowa zapowiedź wybudowania dalszych pawilonów handlowych i zakładów gastronomicznych, modernizacji sklepów, PDT i przetwórni mięsa, jak również oddania do użytku sklepu delikatesowego. Cieszy również dalszy rozwój budownictwa mieszkaniowego, przewidziany w programie, kontynuowanie przesiedlania dzielnicy „Kaczka" najbardziej narażonej na działanie dwusiarczku węgla wydzielanego w trakcie procesów technicznych przez nasze zakłady, zamierzone starania o wprowadzenie do planu inwestycyjnego budowy Miejskiego Domu Kultury oraz budowa wspólnie z TZWS kryte go basenu kąpielowego.

— Ten basen i Dom Kultury to chyba inspiracja przede wszystkim młodzieży?

— Nie tylko. Wiem z licznie przeprowadzonych na ten temat rozmów, że również i starsze społeczeństwo tomaszowskie powita te urządzenia z radością.

Rozmawiała
K. WYRZYKOWSKA

Widzewianka z urodzenia i wyboru

Stanisława Swiderska urodziła się na Widzewie, wychowała w kunicerowskim drewniaku. Jest prządką od 33 lat. Jej matka pracowała w Widzewskiej Manufakturze i ona przestąpiła tę bramę w roku 1936. Powróciła do swojej przędzalni w roku 1945, tym razem rzeczywiście do swojej, i nie zmieniając miejsca pracy do dziś, jest w tej chwili instruktorką szkolenia zawodowego w przędzalni średnioprzędnej ZPB im. 1 Maja. Uczy młodzież swego zawodu. Pierwsza w tym zakładzie przewodnicząca Rady Robotniczej, od dziesięciu lat nie rozstaje się z tą funkcją. W roku 1962 wstąpiła do partii; wchodzi w skład plenum KŁ PZPR. Radna RN m. Łodzi od dwu kadencji, w nadchodzących wyborach jej nazwisko znajdzie się na liście kandydatów na posłów.

8 lat temu rozpoczęto budowę Osiedla Widzew-Zachód. Nie pierwsze to w dziejach Łodzi, ale na narodziny żadnego nie patrzono z taką uwagą. Stało się ono symbolem. Koniec z drewniakami, poddaszami i suterenami. Koniec z tym, co najgorsze w widzewskiej przeszłości. Potem przyszła kolej na sklepy, pawilony, punkty i salony usługowe, nowe nawierzchnie, trawniki i zieleńce. Widzew rozpoczął nowe życie. W żadnej innej dzielnicy tak poważnie nie należałoby traktować słów, że „mamy własny ośrodek zdrowia, przychodnię przeciwgruźliczą, szkoły średnie, własny dom mody, salon pralniczy, własny basen z pięknym parkiem wokoło", w żadnej innej dzielnicy tyle nie znaczą słowa, iż wokół wielu domów rosną piękne, duże drzewa.

Stanisława Swiderska, widzewianka z urodzenia i z wyboru, z wyboru tegoż Widzewa, reprezentuje interesy i poglądy mieszkańców tej dzielnicy. Są piękne, nowe domy, ale jeszcze nie dla wszystkich. Są sklepy i punkty usługowe, ale też nie dla wszystkich. Zaopatrzenie nie zawsze najlepsze, terminy, poziom i ceny niektórych usług nie zawsze wszystkim odpowiadają.

Życiorysów podobnych jak ten na wstępie, można by w widzewskich zakładach pracy znaleźć tysiące. Tu się urodzili, tu rozpoczęli pracę, tu pracują nadal i tu obserwują zmiany wokół nich przebiegające. I jest na Widzewie tradycja, by spraw dzielnicy nie traktować w oderwaniu od spraw zakładu pracy i odwrotnie. W ZPB 1 Maja, podobnie jak w całym przemyśle bawełnianym, podobnie, jak w całym przemyśle lekkim, prym wiodą kobiety. Pracują na trzy zmiany, prowadzą domy, wychowują dzieci. Muszą więc po pracy mieć tak zorganizowane życie, by temu wszystkiemu podołać. I muszą tak mieć zorganizowaną pracę, by pracować dobrze i dobrze zarobić.

Modernizacja, to piękne słowo powszechnie używane w przemyśle lekkim. Nowe maszyny, klimatyzacja, wentylacja, nowa organizacja pracy, zaplecze socjalne. Cieszy każda nowa stołówka, czy chociażby kącik śniadaniowy, oczywiste stało się urządzanie w zakładach pracy szatni, umywalni — są to już rzeczy, bez których od lat trudno byłoby się pracownikowi obejść. Wymagania jednak rosną, a wraz z nimi zdolność krytycznego spojrzenia, krytycznych porównań. Przemysł lekki jest tylko z nazwy takim. Wiedzą o tym najlepiej ci, którzy w upale, w dzień i w nocy, wydreptują kilometry wokół maszyn. Chcieliby za to rekompensaty, jeżeli już nie w dodatkowych złotówkach (bo i na tym polu dokonuje się już w środowisku krytycznych porównań z innymi zawodami), to przynajmniej w innych formach uznania. Jeżeli już nie Karta Włókniarza, to przynajmniej jakieś prawnie zagwarantowane przywileje dla tych zasłużonych i wysłużonych. Marzą kobiety z przemysłu lekkiego o większej niż dotychczas porcji wypoczynku. Zlikwidowano trzecią zmianę w soboty — przyjęto to z ogromnym aplauzem. Docierają do tego środowiska dyskusje o skróceniu tygodnia pracy, wypływają z tego środowiska propozycje o ustaleniu granicy wieku emerytalnego dla kobiet na 55 lat.

Jesteśmy w trakcie przygotowywania ogromnej operacji zrównania urlopów wypoczynkowych pracownikom fizycznym i umysłowym. Jak widać z zasygnalizowanych tu jedynie chęci i marzeń, czeka nas wiele tego typu decyzji.

Jesteśmy w trakcie „stawiania na nogi" przemysłu lekkiego. Okazuje się jednak, że łatwiej wydać miliony złotych na nowe maszyny i urządzenia, niż załatwić do końca tak drobne, wydawałoby się sprawy, jak „unowocześnienie" odzieży roboczej, jak zabezpieczenie ciągłej dostawy surowców, jak zabezpieczenie części zamiennych. Ot, np. produkowała niegdyś „Wifama" pewien typ przędzarek. Idąc z postępem, rozpoczęła produkcję nowych. Części do tych starych również już nie produkuje. A w zakładach przemysłu lekkiego te właśnie pracują jeszcze i długo pracować będą. Maszyn nie zmienia się tak jak ubrań. Jest więc kapitalny problem do załatwienia. Doraźnie, w tym właśnie wypadku i w ogóle. Należy stworzyć taki system współdziałania poszczególnych przemysłów, by nie zdarzały się niepotrzebne straty czasu, energii i pieniędzy. Z powodu braku surowców czy części zamiennych są postoje. A te biją po kieszeni i zakład, i jego pracowników.

Trudno wyobrazić sobie rozmowę z kimś, kto pracuje z młodzieżą, bez dyskusji o tej młodzieży. W zakładzie pracy nie ma miejsca na konflikty między starym a nowym pokoleniem. Łączy je ten sam obowiązek, ten sam wysiłek. Młodzi, którzy wyrośli już w teraźniejszości, po prostu naturalnie przejmują to, co im wypracowano. Muszą jednak wzbogacić te doświadczenia o własną wiedzę, zapał, własne siły. A są tacy w gruncie rzeczy, jak ich sobie wychowujemy. I chyba szczęśliwym pomysłem — mówi na zakończenie Stanisława Swiderska, matka dwu córek, jednej po studiach, a drugiej w trakcie, — było skierowanie młodzieży studiującej do pracy fizycznej w zakładach pracy, w czasie przerw wakacyjnych. Bez takich konfrontacji trudno o prawdziwą wiedzę o tym, co się wokół nas dzieje. Bez takich doświadczeń trudno ocenić z czego wyrastamy, do czego dążymy.

I. ŚLEDZIŃSKA

Już ponad 64 tys. łodzian sprawdziło spisy wyborców

W Łodzi uprawnionych do głosowania jest 559.198 osób. W ciągu trzech dni, od niedzieli do wtorku, listy wyborcze sprawdziło 64.470 łodzian, czyli 11,5 proc. ogólnej liczby wyborców. Złożono przy tym 77 reklamacji. Wiele osób zgłaszało się do dyżurujących aktywistów FJN z pytaniami dotyczącymi ordynacji wyborczej i przebiegu wyborów.

Przypominamy, że wyborcy mogą sprawdzać spisy w dni powszednie w godz. od 13 do 18, a w niedziele i święta od 9 do 14.

Dziś spisy wyłożone będą w godz. od 13 do 18. (eo)

Pierwszomajowy podarunek dla miasta — gmach Centrali Rybnej

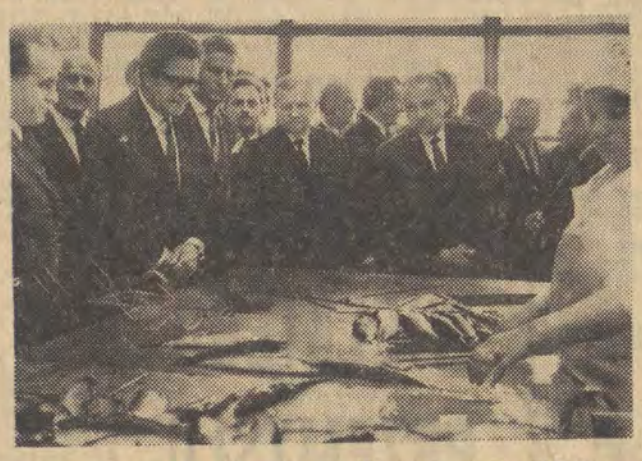

Wczoraj na Teofilowie przy ul. Grabieniec 6, miasto nasze otrzymało w pierwszomajowym podarunku nowy gmach Centrali Rybnej, którego ogólny koszt wynosi 50 mln zł.

Na oficjalne otwarcie największego w Polsce i najbardziej nowoczesnego obiektu Centrali Rybnej przybyli: minister żeglugi **J. Szopa**, I sekretarz KŁ PZPR — **J. Spychalski**, sekretarz KŁ PZPR — **M. Kuliński**, przewodniczący Prez. RN m. Łodzi — **E. Kaźmierczak**, przewodniczący Prez. WRN w Łodzi — **Cz. Sadowski**, zastępcy przewodniczącego Prez. RN m. Łodzi — **E. Wróblewski i J. Lorens**, sekretarz CRZZ — **R. Pośpieszyński** i dyrektor Zjednoczenia Gospodarki Rybnej — **S. Jaskólski**. Władze bałuckiej dzielnicy reprezentowali: I sekretarz KD PZPR — **Cz. Karbowski** i przewodniczący Prez. DRN — **Z. Sikorski**.

Dyrektor Centrali Rybnej w Łodzi — inż. **Cz. Kozłowski**, w wygłoszonym referacie omówił korzyści jakie miasto zyska dzięki nowemu obiektowi CR. **Znajdują się w nim m. in. składownie śledzi, konserw, ryb mrożonych, przechowalnie ryb żywych, świeżych w lodzie. Produkować się tu będzie wyroby garmażeryjne, ryby wędzone oraz 300 ton lodu rocznie.** Uruchomienie produkcji ryb wędzonych w bardzo poważnym stopniu wpłynie na poprawę zaopatrzenia w ten asortyment Łodzi i woj. łódzkiego.

Zabierając głos w czasie wczorajszej uroczystości I sekretarz KŁ PZPR — J. Spychalski, podziękował w imieniu KŁ PZPR załodze ŁPBP nr 1 za terminowe przekazanie obiektu do użytku. Minister żeglugi J. Szopa udekorował odznaką „Zasłużonego Pracownika Morza" pracowników Centrali Rybnej — dyrektora inż. Cz. Kozłowskiego oraz F. Drozdowskiego i E. Śmietanę.

Tradycyjną wstęgę przeciął minister J. Szopa. Następnie goście zwiedzili nowy gmach Centrali Rybnej. (j.kr.)

Foto — A. Wach

Łódź w dniu 1 Maja

- **Gdzie się spotykamy**
- **Handel i komunikacja**
- **Imprezy artystyczne**

Dziś — 1 Maja — o godz. 10, rozpocznie się wielka pierwszomajowa manifestacja mieszkańców Łodzi. Pochód przejdzie ulicą Piotrkowską od ul. Mickiewicza i Głównej do Pl. Wolności. Trybuna honorowa znajdować się będzie przy ul. Piotrkowskiej obok pasażu im. L. Schillera. Przypominamy miejsca i godziny zbiórek przed pochodem.

Czoło pochodu — i kolumny charakterystyczne zbierają się przy Al. Kościuszki 107/109 o godz. 8.30. **Kolumna sportowa** — przed Pałacem Sportowym na ul. Worcella, o godz. 8. **Kolumna Polesia** — na ulicy Wólczańskiej, od ul. ul. Worcella i Próchnika w kierunku ul. Mickiewicza. Określone grupy tej dzielnicy zajmą miejsca na ul. Mickiewicza, od ul. Żeromskiego do ul. Wólczańskiej. Zbiórka o godz. 8.30. **Kolumna Śródmieścia** — zbiórka o godz. 10 na ul. Głównej, na ul. ul. Sienkiewicza, PKWN oraz na Al. Kościuszki na odcinku od ul. Zielonej do ul. Mickiewicza. **Kolumna Bałut** — o godz. 10, po stronie wschodniej ul. Zachodniej i ulic do niej przyległych na odcinku od ul. Limanowskiego do ul. ul. Ogrodowej i Północnej. **Kolumna Widzewa** — o godz. 10.30 na Pl. Zwycięstwa oraz na ul. ul. Armii Czerwonej i przyległych w kierunku ulicy Głównej i ul. Targowej. **Kolumna Górnej** — o godz. 11.30 na ul. Piotrkowskiej od Pl. Niepodległości w kierunku ul. Świerczewskiego oraz na ul. ul. Sieradzkiej, Pabianickiej i Zarzewskiej.

Jak już wczoraj informowaliśmy, 1 maja handel detaliczny pracuje jak w każdą niedzielę. Poza tym w godz. od 7 do 16 na głównych trasach przemarszu i w miejscach zbiórek otwarte będą wszystkie sklepy spożywcze, cukiernicze, warzywniczo - owocowe i „Delikatesy".

W czasie pochodu na ul. Piotrkowskiej (oraz na wielu innych) w godz. od 9 do 15 będzie zamknięta komunikacja dla wszelkiego ruchu kołowego. **Tramwaje kursować będą dziś od godz. 5, autobusy od godz. 6.**

Na miejscach zbiórek na trasach pochodu od godz. 8 do 15 dyżury pełnić będą specjalne drużyny sanitarne PCK i zespoły Pogotowia Ratunkowego.

Po południu już od godz. 14 w parkach im. Mickiewicza, 1 Maja, Ludowym na Zdrowiu, im. Poniatowskiego oraz na Pl. Zwycięstwa rozpoczną się występy artystyczne i zabawy. (j.kr.)

20-21 maja rozpoczynają się egzaminy maturalne

Dla 2 tys. dziewcząt i chłopców, uczniów klas jedenastych łódzkich liceów ogólnokształcących, rozpoczął się gorączkowy — ostatni etap — przygotowań do egzaminów dojrzałości.

Wczoraj zakończyły się klasyfikacyjne posiedzenia rad pedagogicznych, które zadecydowały o dopuszczeniu uczniów klas jedenastych do egzaminów maturalnych. Procent niedopuszczonych jest niewielki. Dziewczęta i chłopcy z klas maturalnych zakończyli już normalne zajęcia lekcyjne. Rozpoczęły się zajęcia w grupach przedmiotowych, gdzie będzie powtarzany materiał z przedmiotów objętych egzaminami.

Kandydaci na wyższe uczelnie będą pogłębiać materiał obowiązujący na egzaminach wstępnych na studia wyższe w szkolnych — przedmiotowych kołach zainteresowań. **20 maja odbędzie się egzamin pisemny z języka polskiego, 21 maja z matematyki. Egzaminy ustne rozpoczną się 27 maja i zakończą się do 10 czerwca.** (zbk.)

NTU odpowiada

Z CHAŁUPNIKAMI JEST INACZEJ

W.P.: Przez kilka lat pracowałam w charakterze chałupniczki. Po wymówieniu w ciągu 3-miesięcy podjęłam zatrudnienie w zakładzie uspołecznionym. Czy mam zachowaną ciągłość pracy w zakresie uprawnień urlopowych, czy też nie?

RED.: Ogólnie obowiązujące zasady ciągłości pracy nie mają zastosowania do okresu pracy chałupniczej. Stąd też chałupnikowi przechodzącemu do zakładu uspołecznionego nie zalicza się okresu pracy nakładczej do stażu pracy warunkującego wymiar urlopu wypoczynkowego.

Od dziś czynny motodrom

Dziś Automobilklub Łódzki i ORMO z Polesia oddają w posiadanie dzieciom i młodzieży w nowym sezonie miasteczko ruchu drogowego w Parku Poniatowskiego. Już od godz. 10 wypożycza się tu rowery i motorowery. W kawiarence motodromu wypić można kawę, herbatę, napoje chłodzące i zjeść ciastko. (eo)

Odpowiedzi redakcji

J. P.: Prosimy o telefoniczne skontaktowanie się z nami tel. 303-04 w godz. 10—12.

P. E.: W poruszonej przez pana sprawie radzimy odwołać się do Wydziału Zdrowia DRN — Bałuty.

Piórkiem po mieście

— Moje szczęście, że tydzień kultury na jezdni już się skończył, co?

Odznaki honorowe m. Łodzi dla zasłużonych łodzian

Wczoraj, w przededniu Święta 1 Maja w sali ŁK FJN odbyła się dekoracja Odznaką Honorową m. Łodzi zasłużonych mieszkańców naszego miasta. W obecności członków Prezydium RN m. Łodzi aktu dekoracji dokonał przewodniczący Prezydium — E. Kaźmierczak.

W uznaniu szczególnych zasług dla rozwoju miasta Odznakę Honorową m. Łodzi otrzymali: **Cz. Andryszczak, R. Bielawski, J. Cianciara, E. Doliński, K. Dominiak, T. Filipowski, T. Grabarczyk, J. Greber, L. Grabarczyk, S. Gozdziecki, A. Jagiełło, Z. Kosińska, Wł. Krupa, A. Krzyżanowski, B. Kulesza, J. Kudełko, J. Koprowski, E. Karliński, W. Keler, K. Koziarski, H. Jarzyńska, Z. Łuszczykiewicz, H. Magdziak, J. Matysiak, M. Misztal, K. Madaliński, Z. Małolepszy, M. Małkowska, F. Maruszewski, red. G. Markun** (z „Dziennika Łódzkiego"), **J. Nosko, L. Opala, St. Pełka, J. Pawlak, M. Pawlak, B. Przyborek, M. Rajczak, T. Styrzyński, Zb. Sokalszczuk, Wł. Stawiszyński, R. Trawiński, L. Wiesławski, D. Walczak, J. Wilczak, red. M. Walczak, H. Tomaszewski, Wł. Wojciechowski, J. Włodarek, R. B. Wiśniewski, red. W. Urbański, red. J. Walczyński, W. W. Zaborowski, R. Zieliński, J. Żurek, P. Kalukin, Cz. Kozłowski, J. Paszkowski, A. Strebski.**

W imieniu odznaczonych zaszczytne wyróżnienie podziękował red. W. Urbański. (j. kr.)

Koncert telewizyjny w Teatrze Wielkim

10 maja, w sobotę, w łódzkim Teatrze Wielkim odbędzie się drugi z cyklu rozrywkowego koncert telewizyjny. Tym razem złożą się nań dwie części — jedną z nich oglądać będą wyłącznie widzowie w Teatrze Wielkim, drugą również telewidzowie.

W koncercie wezmą udział m. in. popularny muzyczno-wokalny zespół paryski („pop-music") — „Les enfants terribles", George Bunea z Rumunii i znana piosenkarka irlandzka Muriel Day. Wystąpią także „Trubadurzy", balet TW, Halina Kunicka, Irena Santor, Zofia Kamińska, Maryla Rodowicz, Zofia i Zbigniew Framerowie, Wojciech Młynarski i Andrzej Bychowski. Telewizja stara się również o udział w koncercie Jerzego Połomskiego i Stanisława Mikulskiego — „Klossa". Zespoły i wykonawcy zaprezentują wiele posenek premierowych.

Jak i poprzednio, program reżyseruje Janusz Rzeszewski; oprac. muzyczne — Leszek Bogdanowicz, scenografia — Jerzy Masłowski. Bilety na koncert, w cenie od 15 do 75 zł, można nabywać od dziś w Teatrze Wielkim. (kat)

Megafony turystyczne dla przewodników po Łodzi

Wczoraj do Łódzkiego Ośrodka Informacji Turystycznej nadeszły megafony turystyczne LP-1 „Tonfil", zakupione przez ŁKKFiT. Dzięki nim przewodnicy oprowadzający wycieczki po Łodzi będą świetnie słyszani. Tylko nieliczne autobusy PKS posiadają radiofonizację. Kontakt przewodnika z turystami w czasie jazdy był bardzo utrudniony.

Łódź jest pierwszym miastem, które otrzymało 23 tego rodzaju megafony, które do tej pory wykonywane były wyłącznie na eksport. (Kas.)

UBEZPIECZENIE — POMOCĄ w nieszczęśliwych wypadkach

PZU

Rozwój przemysłu, mechanizacja procesów produkcyjnych, coraz powszechniejsze korzystanie z różnych środków komunikacji stwarzają bardzo liczne sytuacje zagrażające zdrowiu i życiu ludzkiemu. Nawet w domu rodzinnym w dobie powszechnego korzystania z gazu czy elektryczności, szerokiego stosowania pralek, lodówek i odkurzaczy, mogą się zdarzać nieszczęśliwe wypadki.

Ilość wypadków w skali krajowej sięga wielu tysięcy rocznie. Nie ma takich środków, które mogłyby w każdej chwili zapewnić pełne bezpieczeństwo w pracy czy w domu.

Każdy nieszczęśliwy wypadek powoduje pogorszenie się sytuacji materialnej poszkodowanego i jego rodziny. Można się jednak przed tym zabezpieczyć nawiązując w porę kontakt z Państwowym Zakładem Ubezpieczeń (al. Kościuszki 57), by zawrzeć odpowiednią umowę o ubezpieczeniu od następstw nieszczęśliwych wypadków. Przedmiotem tego ubezpieczenia jest życie, zdrowie i zdolność do pracy człowieka, celem zaś — złagodzenie skutków nieszczęśliwych wypadków przez wypłatę stosownych świadczeń pieniężnych.

Największą popularnością cieszy się indywidualne ubezpieczenie w pracy i w życiu prywatnym. Jest ono dostępne dla każdego i stanowi najpełniejsze zabezpieczenie finansowe dla poszkodowanych przez nieszczęśliwe wypadki. A oto jego zalety:

- obejmuje ono odpowiedzialność za skutki nieszczęśliwych wypadków powstałych w czasie pracy, w czasie drogi z domu do pracy i z pracy do domu oraz w życiu prywatnym;
- ubezpieczający się ustala wg swego uznania sumę ubezpieczenia, do wysokości której pragnie się ubezpieczyć;
- udziela ono pomocy finansowej ubezpieczającemu się lub jego rodzinie w razie śmierci i trwałego inwalidztwa spowodowanych nieszczęśliwym wypadkiem. Ubezpieczający się może wg swego uznania rozszerzyć ubezpieczenie na ryzyko czasowej niezdolności do pracy i zapewnić sobie w ten sposób również otrzymanie zasiłku za każdy dzień niezdolności do pracy, poczynając od 15 dnia po wypadku;
- ubezpieczenie to jest tanie, a wysokość rocznej składki zależy od rodzaju wykonywanego zawodu i wybranych sum ubezpieczeń; np. jeśli włókniarz ubezpieczy się na wypadek śmierci na sumę 25 tys. zł i na wypadek trwałego inwalidztwa na sumę 50 tys. zł — zapłaci tytułem rocznej składki zł 117; jeśli zaś rozszerzy ubezpieczenie na dzienny zasiłek w kwocie 50 zł — zapłaci rocznie 292 zł.

Zawieranie przez pracowników ubezpieczeń od następstw nieszczęśliwych wypadków stanowi doskonałe uzupełnienie świadczeń przewidzianych w ustawie z dnia 23.I. 1968 r. o świadczeniach pieniężnych przysługujących w razie wypadków przy pracy (Dz. U. nr 3/68).

W wielu dużych zakładach pracy w Łodzi funkcjonują ajencje zakładowe PZU które mogą ubezpieczenie od następstw nieszczęśliwych wypadków zawierać zbiorowo i umożliwiają ubezpieczającym się ratalne opłacanie składek. 2815-k

CO? GDZIE? KIEDY?

WAŻNE TELEFONY

Informacja telefoniczna	03
Straż Pożarna	06
Pogotowie Ratunkowe	09
Pogotowie MO 07, 400-00,	500-00
Informacja PKP	581-11
Informacja PKS	265-96
Pomoc drogowa PZM	533-09
Pogotowie energetyczne	334-31
Pogotowie oświetl. ulic	220-89
Ośrodek Inf. Usł. ŁZSP	398-10
Łódzki Ośrodek Infor. Turystycznej	359-15

TEATRY

TEATR WIELKI — godz. 19 „Kniaź Igor"
TEATR POWSZECHNY — g. 19.15 „Kawior i kaszanka"
TEATR NOWY — nieczynny
TEATR MAŁA SALA — nieczynny
TEATR JARACZA (w sali Teatru Rozmaitości) — nieczynny
TEATR 7.15 — nieczynny
TEATR PINOKIO — godz. 14 „Klonowi bracia" (w Parku Poniatowskiego)
TEATR ARLEKIN — godz. 13 „Maski mistrza Fantaski" (w Parku na Zdrowiu)
OPERETKA — g. 19 „Turniej w Rio de Maracasso".

MUZEA

MUZEUM HISTORII WŁÓKIENNICTWA (ul. Piotrkowska 282) czynne od 11—16.
MUZEUM RUCHU REWOLUCYJNEGO (Gdańska 13) — nieczynne.
MUZEUM SZTUKI (Więckowskiego 36) — czynne w godz. 11—19.
MUZEUM KATEDRY EWOLUCJONIZMU UŁ (Park Sienkiewicza) — czynne od godz. 10—17.
MUZEUM ARCHEOLOGICZNE i ETNOGRAFICZNE (Pl. Wolności 14) — czynne w godz. 11—17.

KINA

BAŁTYK — Dni Filmu Polskiego — 1969 „Pan Wołodyjowski" od lat 14, godz. 16, 19
POLONIA — „Kolekcjoner" (ang.-USA) od l. 18 g. 16, 17,30, 20.
WISŁA — „Ruchome piaski" (pol.) od lat 16 g. 14, 16, 18, 20.
WŁÓKNIARZ — „Fantomas contra Scotland Yard" (franc.) od l. 14, godz. 15, 17,30, 20.
WOLNOŚĆ — Dni Filmu Polskiego — 1969 „Pan Wołodyjowski" od lat, 14 godz. 13, 16, 19
ZACHĘTA — „Jak ukraść milion dolarów" (USA) od lat 14, godz. 15, 17.30, 20
ADRIA — Pożegnanie z tytułem: „Generał della Rovere" od lat 16 (wł.) godz. 15, 17.30, 20
CZAJKA — „Kierunek Berlin" (pol.) od lat 11, godz. 17, 19
ENERGETYK — „Ciężkie czasy dla gangsterów" (franc.) od lat 16, godz. 17, 19.15
HALKA - nieczynne
GDYNIA — „Ostatni watażka" od lat 14 (bułg.) godz. 14, 16, 18, 20
1 MAJA — „Po wielkiej burzy" od lat 11 (szwajc.) godz. 15.30, 17.45, 20
ŁĄCZNOŚĆ — „Car i generał" (bułg.) od lat 16, godz. 14, 16, 18
ŁDK — „Kronika nurkującego bombowca" (radz.) od lat 11, godz. 15.15, 17.30, 19.45
MŁODA GWARDIA — „Wspaniałe wakacje" od lat 14 (rum.) godz. 14.15, 16.15, 18.15, 20.15
MUZA — „Niezrozumiany" od lat 14 (wł.) godz. 15.30, 17.45, 20
OKA — „Anna Karenina" od lat 16 (radz.) godz. 20
POLESIE — „Rzeczywistość" (pol.) od lat 16, godz. 17, 19
POPULARNE — „Dzieci kpt. Granta" (ang.) od lat 11, g. 15, 17 „Świat grozy" (pol.) od lat 16, godz. 19
PRZEDWIOŚNIE — „Nocne sam na sam" (czeski) od lat 16, godz. 16, 18, 20
PIONIER — „Człowiek z M-3" od lat 14 (pol.) godz. 14.30, 17, 19.30
POKÓJ — „Żywot Mateusza" od lat 14 (pol.) godz. 16, 18, 20
REKORD — „Hatari" od lat 11 (USA) godz. 13, 16, 19
ROMA — „Wszystko na sprzedaż" od lat 16 (pol.) godz. 10, 12.30, 15, 17.30, 20
SOJUSZ — „Gdyby 1000 klarnetów" od lat 11 (czeski) godz. 17, 19.15
STOKI — „Angelika wśród piratów" od lat 16 (franc.) g. 16, 18, 20
ŚWIT — „Flip, Flap i inni" od lat 11 (USA) godz. 16, 18 „Druga prawda" od lat 16 (franc.) godz. 20
TATRY — Bajki: „O dzielnych krasnalach i niedzielnych gościach", „Zaproszenie", „Jacek i wiewiórka", „Peti — kowboj", „Peti i cudowny środek" godz. 14, 15, 16, 17. Dni Filmu Polskiego — 1969. Od „Zakazanych piosenek" do „Pana Wołodyjowskiego", „Skarb kapitana Martensa" od lat 11, godz. 18, 20

KINA STUDYJNE

STYLOWY — STUDYJNE — Tylko dla kin studyjnych — „Kobieta-diabeł" od lat 18 (jap.) godz. 15.45, 18, 20.15
STUDIO — „Cleo od 5 do 7" od lat 16 (franc.) godz. 17.15, 19.30

DYŻURY APTEK

Narutowicza 6, Nowotki 12, Dąbrowskiego 89, Przybyszewskiego 41, Gdańska 90, Wielkopolska 53a, Sporna 83.

W dniu 1 maja poza aptekami dyżurującymi w tym dniu są dodatkowo czynne w godz. od 9 do 14 następujące apteki: Apteka nr 2, ul. Piotrkowska 95, Apteka nr 7 ul. Główna 5, Apteka nr 29, ul. Piotrkowska 25, Apteka nr 33 ul. Armii Czerwonej 8, Apteka nr 41, Al. Kościuszki 48, Apteka nr 44 ul. Piotrkowska 225.

DYŻURY SZPITALI

I Klinika AM Poł.-Gin. im. Curie-Skłodowskiej, ul. Curie-Skłodowskiej 15 — przyjmuje rodzące i chore ginekologicznie z dzielnicy Górna.

II Klinika Poł.-Gin. AM ul. Sterlinga 13 — przyjmuje rodzące i chore ginekologicznie z dzielnicy Śródmieście z Rej. Poradni „K" przy ul. Kopcińskiego 32 i Nowotki 60.

Klinika WAM, ul. M. Fornalskiej 37 — przyjmuje rodzące i chore ginekologicznie z dzielnicy Polesie i Śródmieście z Rej. Poradni „K", ul. Piotrkowska 107 i Piotrkowska 269.

Szpital im. H. Wolf. ul. Łagiewnicka 34/36 — przyjmuje rodzące i chore ginekologicznie z dzielnicy Bałuty.

Szpital im. H. Jordana, ul. Przyrodnicza 7-9 — przyjmuje rodzące i chore ginekologicznie z dzielnicy Widzew.

Informacje o dyżurach szpitali innych specjalności tel. 03.

Nocna pomoc pielęgniarska Al. Kościuszki 48, tel. 324-09 — zgłoszenia telefoniczne na zabiegi do domu w godz. 19—5.

Nocna pomoc lekarska, ul. Sienkiewicza 137, tel. 444-44 w godz. 19—5.

Świąteczna pomoc lekarska: dzielnica Śródmieście — Piotrkowska 102, tel. 271-80, Bałuty — Z. Pacanowskiej 3, tel. 541-96, Górna — Lecznicza 2/4, tel. 440-62, Polesie — Al. 1 Maja 42, tel. 305-83, Widzew — Szpitalna 6, tel. 271-53. Zgłoszenia na wizyty w domu w godzinach 10—16, ambulatoria czynne do godziny 17. Zabiegi pielęgniarskie wykonuje się w tych punktach w godz. 8—18. Zgłoszenia na zabiegi w domu w godz. 5—18.

Kaliskie Spotkania Teatralne

Dnia 2 maja rozpoczynają się w starym mieście nad Prosną 9 Kaliskie Spotkania Teatralne.

Zainaugurują je występy Teatru Polskiego z Poznania, który zaprezentuje „Klątwę" St. Wyspiańskiego oraz „Rzecz Listopadową" E. Brylla.

Dzień potem — 3 maja — Teatr Powszechny z Łodzi wystąpi dwukrotnie z „Tańcem śmierci" A. Strindberga.

Państwowy Teatr im. Jaracza z Łodzi zaprezentuje w Kaliszu 7 maja (również dwukrotnie) „Wesele" St. Wyspiańskiego w reżyserii J. Grzegorzewskiego.

Dyrektor Feliks Żukowski na pytanie czy Teatr Jaracza pokaże w Kaliszu arcydzieło Wyspiańskiego w tej samej obsadzie i w tym samym kształcie inscenizacyjnym jak na premierze łódzkiej — odpowiada:

— Nie wprowadzamy zasadniczych zmian obsadowych. Te, które przeprowadziliśmy, są niewielkie. Rolę Księdza zamiast Z. Nowickiego zagra M. Szargan, natomiast w roli Hetmana zamiast Szargana wystąpi Zb. Jabłoński. Przeprowadziliśmy jednak pewne poprawki reżyserskie — m. in. zdynamizowane zostało tempo aktu I oraz wprowadzono drugą przerwę.

9 Kaliskie Spotkania trwać będą do 12 maja. Zakończy je w tym dniu występ Teatru Klasycznego z Warszawy, który zagra „Horsztyńskiego" J. Słowackiego.

Oprócz już wymienionych teatrów udział w tegorocznych Kaliskich Spotkaniach Teatralnych wezmą teatry z Gniezna, Zielonej Góry, Gorzowa, Lublina, Wrocławia, Kalisza i Słupska.

M. J.

Oszczędzaj w PKO

Uwaga — płoną lasy

W słoneczne soboty i niedziele łodzianie tłumnie wyruszają na wypoczynek do podmiejskich lasów. Nie wszyscy jednak zachowują się ostrożnie. **Przykładem tego może być ostatnia niedziela, podczas której odnotowano 8 wypadków pożarów lasów w woj. łódzkim, spowodowanych przez wycieczkowiczów. Zniszczyły one 7 ha tzw. młodników.**

Apelujemy do organizatorów wycieczek jak również do ich uczestników, **by przestrzegali przepisów bezpieczeństwa przeciwpożarowego. Nie należy rzucać na ściółkę leśną zapałek oraz niedopałków papierosów. Pożar mogą również spowodować pozostawione butelki.** Stają się one w pewnych warunkach soczewkami i promienie słońca przedostające się przez nie mogą również wywołać pożar. **Przypominamy, że przepisy zabraniają palenia ognisk na obszarach leśnych oraz w pobliżu zabudowań.** (o)

Przykazania dla pieszych

„Jezdnia — oznacza część drogi przeznaczoną do ruchu pojazdów" — jest to definicja z kodeksu drogowego, a wynika z niej, że gospodarzami na jezdni są kierujący pojazdami. Piesi zaś tylko gośćmi. Ponieważ jednak piesi zapominają o tym i w sposób nieprawidłowy korzystają z gościny, przypomnijmy im jak należy zachować się na jezdni, aby nie narazić się na przykre następstwa. A oto podstawowe przykazania dla pieszych:

★ przechodzenie przez jezdnię może się odbywać tylko przy zachowaniu szczególnej ostrożności;

★ przy przechodzeniu przez jezdnię pieszy powinien uwzględnić odległość i szybkość jadących pojazdów oraz istniejące ograniczenia widoczności jezdni spowodowane przez pojazdy lub inne przedmioty, jeżeli znaki na jezdni nie wskazują inaczej pieszy powinien kierować się do przeciwległej krawędzi jezdni drogą najkrótszą;

★ pieszy powinien przechodzić przez jezdnię w miejscach w tym celu wyznaczonych;

★ po „jednym głębszym" pieszy powinien starać się omijać jezdnię (co czwarty pieszy powodujący wypadek jest w stanie nietrzeźwym).

Nie powinno się:

★ przechodzić jezdnię na zakrętach oraz w innych miejscach, gdzie widoczność drogi jest ograniczona;

★ wchodzić na jezdnię bezpośrednio przed jadącym lub ruszającym pojazdem;

★ przebiegać przez jezdnię;

★ bez uzasadnionej przyczyny zmniejszać szybkości kroku lub zatrzymywać się podczas przechodzenia przez jezdnię;

★ przechodzić jezdnię przy czerwonym świetle;

★ wskakiwać i wyskakiwać ze środków komunikacji miejskiej (autobusów i tramwajów).

STOP! DZIECKO NA JEZDNI!

★ Na drogach, ulicach należy zapewnić opiekę dzieciom do lat 7;

★ zwracać uwagę dzieciom nie szanującym przepisów ruchu;

★ dobrym i kulturalnym zachowaniem się na jezdni dawać przykład najmłodszym.

Przykazania te są podręcznym kodeksem. Ich przestrzega nie jest podstawowym warunkiem bezpieczeństwa.

(eo)

„DŁ" — Czytelnikom, ŁOS — łodzianom

Rewia „Holiday on Ice" podbiła serca widzów

Ponad 300 wycieczek oglądało jej występy

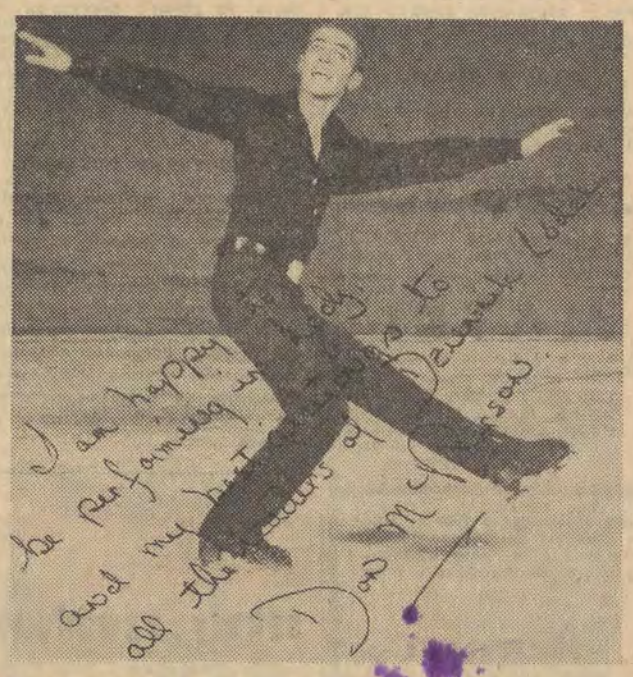

Międzynarodowa rewia na lodzie „Holiday on Ice" podbiła serca widzów. Jej występy poza mieszkańcami Łodzi i województwa — oglądało już ponad 300 wycieczek z całego kraju. Podczas występów Pałac Sportowy jest obstawiony, szczególnie w soboty i niedziele, autokarami oraz mikrobusami. Wszyscy widzowie są zgodni w swojej ocenie: takich pokazów łyżwiarskiego kunsztu i akrobacji jeszcze w Łodzi nie było.

Podczas kolejnego losowania upominków neseser skórzany przypadł w udziale Marianowi Orzechowskiemu (Nowotki 23). Dziś zamieszczamy kolejny kupon, upoważniający do udziału w losowaniu. Prosimy go wyciąć, wypełnić i wrzucić do jednej ze skrzynek znajdujących się w hallu Pałacu Sportowego. Na widzów czeka ją m. in. radioodbiorniki tranzystorowe, zegarki na rękę, odkurzacze i komplety nakryć stołowych.

Na zdjęciu prezentujemy gwiazdę światowego łyżwiarstwa Kanadyjczyka Donalda McPhersona. Jego występy każdorazowo nagradzane są huraganem braw. Mistrzostwo świata w jeździe na łyżwach zdobył on w wieku 17 lat. Korzystając z okazji pan McPherson pozdrawia serdecznie łodzian.

Jedna z ośmiu w Polsce

Jedna z ośmiu średnich szkół księgarskich w Polsce znajduje się w Łodzi. Jest nią Wydział Księgarski Liceum Ekonomicznego nr 2 na Księżym Młynie. Ta najstarsza szkoła handlowa w Łodzi, obchodząca w roku ubiegłym swoje złote gody, od 12 lat gości w swoich murach Wydział Księgarski, zapewniając jego uczniom maksimum wygody, wysoki poziom i nowoczesne metody nauczania. Specjalność księgarstwo jest jednym z trzech kierunków ekonomicznych jaki prowadzi liceum (dwa pozostałe to handel wewnętrzny i ekonomika transportu).

Nauka na Wydziale Księgarskim trwa 5 lat, a absolwenci tego kierunku mogą z powodzeniem pracować nie tylko w księgarstwie, ale również w innych instytucjach kulturalnych, a zwłaszcza w przedsiębiorstwach wydawniczych, bibliotekach wszelkiego typu, archiwach itp. Głównie jednak czeka na nich bardzo ciekawa praca w licznych księgarniach „Domu Książki" w Łodzi i województwie.

Wiadomości teoretyczne uzupełniane są praktyką zawodową odbywaną w księgarniach „Domu Książki" — w kl. III, IV w wymiarze 4 tygodni rocznie, a w kl. V jeden dzień w tygodniu. Szkoła wyposażona jest w doskonale urządzone pracownie i gabinety specjalistyczne, w których od dwóch lat realizowany jest pełny program nauczania.

Zapisy — jeszcze trwają. (X)

Spotkanie olimpijczyków matematycznych

Już po raz 20 z kolei — w roku bieżącym — odbędzie się olimpiada matematyczna. W związku z tym w Warszawie odbędzie się 16 czerwca uroczysty zjazd wszystkich laureatów olimpiady matematycznej. Organizatorzy tej imprezy proszą o nadsyłanie adresów olimpijczyków do 10 maja na adres: *Komitet Główny Olimpiady Matematycznej, Warszawa 1, ul. Śniadeckich 8.* (o)

Pod paragrafem

Nieuczciwa kasjerka Sfałszowała zwolnienie L-4

Kasjerka Urzędu Pocztowo-Telekomunikacyjnego Łódź 8 — Janina Sz., lat 24, zam. Obr. Stalingradu 5 m. 15, przez trzy miesiące nie rejestrowała w wykazach dziennych wpłat ORS. Pieniądze pochodzące z tych wpłat — 9.050 zł, zagarnęła dla siebie.

Sąd Powiatowy dla m. Łodzi skazał nieuczciwą kasjerkę na dwa lata więzienia z zawieszeniem na trzy lata, 5 tys. zł grzywny oraz utratę praw publicznych na okres trzech lat.

* * *

Genowefa D., lat 22, zam. ul. 1 Maja 41, dopisała sobie do zwolnienia lekarskiego wydanego na dwa dni, jeszcze 23 dni chorobowe. Fałszerstwo zostało szybko wykryte, a autorka jego stanie przed Sądem Powiatowym dla m. Łodzi.

(eo)

KUPON

Imię i nazwisko . . . . . .

. . . . . .

Adres . . . . . .

. . . . . .

Zasadnicze szkoły budowlane

DLA PRACUJĄCYCH ŁÓDZKIEGO ZJEDNOCZENIA BUDOWNICTWA W ŁODZI

Nr 1 — ul. Przędzalniana 66
Nr 2 — ul. Siemiradzkiego 4-8

przyjmują zapisy na rok szkolny 1969-70 uczniów na następujące kierunki:

a) budowlane (2-letnie)

- betoniarz zbrojarz (nr 1)
- dekarz blacharz (nr 1)
- posadzkarz (nr 1)
- murarz tynkarz
- malarz (dziewczęta i chłopcy)
- cieśla
- monter konstrukcji żelbetowych
- monter wewnętrznych instalacji budowlanych
- monter zewnętrznych sieci komunalnych
- monter instalacji wentylacyjno-klimatyzacyjnych

b) budowlane (3-letnie)

- mechanik maszyn budowlanych (nr 1)
- monter rurociągów przemysłowych (nr 1)
- elektromonter
- stolarz

Podstawowym warunkiem przyjęcia jest:

- świadectwo ukończenia szkoły podstawowej,
- na kierunki 2-letnie ukończone 16 lat,
- na kierunki 3-letnie ukończone 15 lat.

Miesięczne wynagrodzenie za pracę w czasie nauki wynosi:

- ▲ na kierunkach 2-letnich od 320 do 500 zł plus premia kwartalna,
- ▲ na kierunkach 3-letnich od 150 do 800 zł plus premia kwartalna.

Po ukończeniu ZSB absolwenci mogą kontynuować naukę w technikum budowlanym dla pracujących ŁZB. Dla uczniów zamiejscowych zapewnione są miejsca w internacie. Pierwszeństwo mają jednak kandydaci na kierunki 2-letnie. Uczniowie niezamożni podczas nauki mogą otrzymywać kwartalne zapomogi bezzwrotne do wysokości 900 zł z Prezydium Rady Narodowej m. Łodzi. Zapisy przyjmują sekretariaty szkół codziennie w godz. 8—15. ZSB nr 1, ul. Przędzalniana 66 na kierunki oznaczone (nr 1); ZSB nr 2, ul. Siemiradzkiego 4-8 na kierunki pozostałe.

PODZIAŁ FUNDUSZU ZAKŁADOWEGO

Zakłady Przemysłu Jedwabniczego im. gen. W. Wróblewskiego w Łodzi, ul. Hipoteczna 7/9 zawiadamiają, że dokonują wypłaty nagród z funduszu zakładowego za rok 1968 do dnia 10 maja br. Po upływie powyższego terminu reklamacje z tytułu udziału w funduszu zakładowym nie będą uwzględniane. 6034-k

PRACOWNICY POSZUKIWANI

BRUKARZY, murarzy, elektryków samochodowych z uprawnieniami, operatorów c.m.b. z uprawnieniami, monterów wod.-kan. oraz robotników do robót ziemnych i drogowych, zatrudni Łódzkie Przedsiębiorstwo Robót Inżynieryjnych. Zgłoszenia przyjmuje dział zatrudnienia i płac Łódź, Sienkiewicza 85/87 „Unibud" VI piętro, pokój 604. Wynagrodzenie wg układu zbiorowego pracy w budownictwie. Za terminową i dobrą jakościowo pracę istnieją możliwości uzyskania dodatkowej premii do wynagrodzenia akordowego. 2845-k

ROBOTNIKÓW niewykwalifikowanych do przyuczenia w zawodzie montera samochodowego pojazdów wysokoprężnych, monterów samochodowych, ślusarzy na pojazdy tramwajowe i autobusy, tokarzy, robotników torowych i transportowych, wartowników pilnujących do ochrony obiektu, zwrotniczych-spinaczy, spawaczy, konduktorów i konduktorki na linie tramwajowe i autobusowe (szkolenie od 2. V. 1969 r.) oraz motorniczych (szkolenie od 12. V. 1969 r.) zatrudni Miejskie Przedsiębiorstwo Komunikacyjne w Łodzi. Kandydaci winni zgłaszać się do działu zatrudnienia, kadr i szkolenia, ul. Tramwajowa 11, w godz. od 8 do 14 (prócz sobót). 3012-k

OGŁOSZENIA DROBNE

DZIAŁKI budowlane — sprzedam. Justynów-Janówka 32, Ewa Tuka

DOMEK skanalizowany sprzedam. Tel. 576-29

DOMEK — sprzedam. Zapały 12 (Dąbrowa)

WILLĘ jednorodzinną piętrową 5 izb, ogród (woda, gaz, c.o., telefon) w Łodzi sprzedam. Mieszkania wolne lub na zamianę 2 pokoje z wygodami. Oferty „69172" Piotrkowska 96

CIECHOCINEK — centrum, dom z ogrodem (mieszkania wolne) sprzedam. Cena 45.000. Oferty „69296" Prasa, Piotrkowska 96

ODNAJMĘ tanio działkę ogrodową, Julianów — blisko tramwaju. Informacja tel. 422-95

KOKOSZKI hodowlane sprzedam. Tel. 484-17

TOKARNIĘ zegarmistrzowską m-ki „Tour Favorit" oraz większy diament techniczny do noża tokarskiego — kupię. Piotrkowska 70 (Zegarmistrz) 69364 g

WTRYSKARKĘ poziomą — kupię. Tel. 540-44 po 16 69)51 g

BIURKO, wersalkę (jugosłowiańskie), maszynę do pisania „Consul" — sprzedam. Tel. 576-79 godz. 17—19 69197 g

PISTOLET lakierniczy mały — kupię. Tel. 538-57 69280 g

KIOSK około 10 m kw. — kupię. Tel. 327-09

„WARTBURG de-Luxe 1000" — stan idealny — sprzedam. Piotrkowska 162, m. 4 69330 g

KOSZALIN — 3 pokoje z kuchnią, telefon — bloki, zamienię na podobne w Łodzi. Tel. Łódź, 564-50 69313 g

SAMOCHÓD wygrany w PKO kupię. Tel. 335-91

POKÓJ z kuchnią w blokach zamienię na 2 lub 3 pokoje z kuchnią z wygodami. Oferty — „69159" Prasa, Piotrkowska 96

POKÓJ do wynajęcia. Tel. 394-42 69138 g

KAWALERKĘ kwaterunkową, bloki i M-2 spółdzielcze zamienię na 2 pokoje, kuchnię, wszystkie wygody. Oferty „69187" Prasa, Piotrkowska 96

M-4 — OSIEDLE Wł. Bytomskiej, zamienię na 3—4-pokojowe — bloki Tel. 522-30 69166 g

POKOJU sublokatorskiego z wygodami pilnie poszukuję. Oferty „69342" Prasa, Piotrkowska 96

MATEMATYKA, fizyka, chemia. Tel. Uznański 556-52, 69224 g

MATEMATYKA. 257-57, Pluskowski 68829 g

POMOC do 2-letniego dziecka pilnie potrzebna Gandhiego 16, m. 17

GOSPOSIA dochodząca potrzebna. Tel. 414-93

POMOC domowa potrzebna. Jaracza 3, m. 7

CUKIERNIKA, pracownika przyuczonego, ucznia do cukierni — przyjmę. Oferty z życiorysem „69274" Prasa, Piotrkowska 96

WSPÓLNIKA z gotówką do wytwórni chemicznej — przyjmę lub oczekuję innych propozycji. Zaopatrzenie i zbyt zapewnione. Oferty „69171" Prasa, Piotrkowska 96

POMOC do dziecka potrzebna. Łanowa 6a, m. 34, blok 58 69175 g

PRACOWNIK wykwalifikowany do produkcji plastiku na walcach i agregacie przyjmie prace. Oferty „69231" Prasa, Piotrkowska 96

POMIESZCZENIA na warsztat ślusarsko-samochodowy — poszukuję. Oferty „69352" Prasa, Piotrkowska 96

PARKIET dębowy, jesionowy, bukowy — wykonuje Zakład Wyrobów Drzewnych Z. Jasiński, Gałkówek, k. Łodzi. Tel. 23 68937 g

UWAGA! PT Kaletnicy, wytwórnia nasza poleca plastik w różnych wzorach. Łódź, Zachodnia 33 (przy Lutomierskiej). Krzemiński 69226 g

Państwowe Przedsiębiorstwo Totalizator Sportowy z okazji trzynastolecia istnienia

organizuje na zakłady Toto-Lotka na dzień

4 maja 1969 r.

DODATKOWE — BEZPŁATNE LOSOWANIE „4 z 49"

Na wygrane „czwórki" z dodatkowego losowania przeznacza się do podziału ze specjalnego funduszu

milion złotych

Przepisy regulaminu i instrukcji Toto-Lotka dla zwykłych zakładów mają zastosowanie do losowania specjalnego „4 z 49" numerów dyscyplin sportowych.

CENTRALA PP TOTALIZATOR SPORTOWY

„Motozbyt" PP w Łodzi

zawiadamia

że od dnia 2 maja br. wprowadza ratalną sprzedaż:

przyczep turystycznych m-ki „Tramp",

pierwsza wpłata 10 proc. wartości i 24 raty miesięczne

przyczep mieszkalno-campingowych m-ki „Malwa",

pierwsza wpłata 30 proc. wartości i 18 rat miesięcznych;

przyczep bagażowych B-200 na podwoziu „Trampa",

pierwsza wpłata 30 proc. wartości i 18 rat miesięcznych.

Szczegółowych informacji odnośnie sprzedaży przyczep udziela Salon Samochodowy w Łodzi, ul. Piotra Skargi 12, tel. 473-36.

Informujemy również, że sklepy zajmujące się sprzedażą motocykli na terenie m. Łodzi i pozostałe sklepy na terenie województwa prowadzić będą również od dnia 2 maja br. sprzedaż ratalną:

motocykli m-ki SHL 175 ccm,

pierwsza wpłata 30 proc. wartości i 18 rat miesięcznych;

motorowerów m-ki „Komar" typ MR-232,

pierwsza wpłata 30 proc. wartości i 12 rat miesięcznych.

Życzymy udanych zakupów i szerokiej drogi.

Ciekawe — Przeczytaj!

NAJWIĘKSZA W EUROPIE

Program rozwoju węgierskiego przemysłu motoryzacyjnego przewiduje, że budapesztenskie zakłady „Ikarus" staną się największą fabryką autobusów w Europie. W wyniku przeprowadzonej rozbudowy i modernizacji fabryka ta produkować będzie w przyszłym roku 7 tys., a za 6—8 lat — 13 tys. autobusów rocznie.

JESZCZE JEDEN...

Kuria generalna zakonu jezuitów opublikowała w Watykanie komunikat, że jedna z czołowych osobistości zakonu, ojciec Schonenberger — Szwajcar, pełniący funkcję asystenta generała jezuitów na „kraje niemieckie" — poprosił o zwolnienie ze ślubów zakonnych i uzyskał zgodę. Schonenberger, który nie ma zamiaru się żenić, chce pozostać księdzem świeckim, oświadczył dziennikarzom, że główna przyczyna wystąpienia z zakonu jezuitów stała się świadomość, iż jego koncepcja odnowy świata i odnowy Kościoła nie daje się pogodzić z kierunkiem reprezentowanym przez kierownictwo zakonu.

NAJWYŻSZE DRZEWA...

Najwyższe drzewa dochodzą do wysokości ponad 150 m. Najwyższe na świecie są australijskie eukaliptusy. Jeden z nich, dokładnie zmierzony, miał 155 m. Drugie miejsce zajmują kalifornijskie drzewa mamutowe, które botanicy nazywają sekwojami. Nasiona drzew-olbrzymów są zaskakująco drobne, ich długość dochodzi do 2 mm. (js)

Kol. KRYSTYNIE WYPYCH wyrazy głębokiego współczucia z powodu zgonu

MATKI

składają:

ZARZĄD, RADA ZAKŁADOWA, RADA SP-NI, POP PZPR ORAZ KOLEŻANKI I KOLEDZY ZE SP-NI PRACY „SPES"

Dnia 29 kwietnia 1969 r. zmarł po długotrwałej chorobie, przeżywszy lat 78, nasz ukochany Ojciec, Dziadek, Brat i Wujek

S. † P.

Bronon Grabski

Pogrzeb odbędzie się w piątek 2 maja br. o godz. 15,30 z kaplicy cmentarza ewangelickiego przy ul. Ogrodowej, o czym zawiadamia pogrążona w smutku

RODZINA

Dnia 29 kwietnia 1969 r. zmarł, przeżywszy lat 68, najukochańszy Mąż, Ojciec i Dziadziuś

S. † P.

Hieronim Kowalski

były kier. Szkoły Podstawowej nr 83 w Łodzi. Odznaczony Złotym Krzyżem Zasługi oraz Medalem X-lecia PL

Pogrzeb odbędzie się 2 maja br. o godz. 17 z kaplicy Cmentarza św. Franciszka przy ul. Rzgowskiej, o czym powiadamiają pogrążeni w głębokim smutku

ŻONA, SYN, SYNOWA I WNUCZĘTA

Dnia 30 kwietnia 1969 r. po krótkich i ciężkich cierpieniach, zmarł przeżywszy 78 lat

S. † P.

JULJAN POŁAWSKI

Pogrzeb odbędzie się dnia 3 maja br. o godz. 16 z kaplicy cmentarza na Dołach, o czym zawiadamiają w głębokim smutku

ŻONA, CÓRKA i ZIĘĆ

W dniu 29 kwietnia 1969. r. po długich i ciężkich cierpieniach, opatrzona św. sakramentami zmarła, przeżywszy lat 84

S. † P.

Anna JEZIERSKA

z domu Bek

Pogrzeb odbędzie się w piątek 2. V. br. o godz. 16.30 z kaplicy cmentarza rzym. kat. przy ul. Ogrodowej, o czym zawiadamiają pogrążeni w smutku

WNUKOWIE, SYNOWA i RODZINA

Bohaterski czyn ucznia szkoły zawodowej

W rejonie Nowej Soli w nurtach Odry zaczął tonąć — na oczach grona swoich znajomych i osób postronnych — człowiek w podeszłym wieku.

Wołanie tonącego o pomoc usłyszała grupa chłopców. Jeden z nich skoczył natychmiast do wody i wydobył prawie nie przytomnego człowieka na brzeg. Młody człowiek przekazał ofiarę topieli pod opiekę innych i opuścił miejsce wypadku.

Dopiero po kilku dniach udało się ustalić, że ratownikiem był Marian Rychlak — uczeń pierwszej klasy Zasadniczej Szkoły Budowlanej w Nowej Soli.

A oto co mówi dzielny chłopak: „Usłyszałem krzyk. Uświadomiłem sobie, że ktoś tonie. Wskoczyłem do wody i wydobyłem starszego mężczyznę, który tracił już przytomność. Dopiero, kiedy ochłonąłem z wrażenia, uświadomiłem sobie, że jestem raczej początkującym pływakiem. Przed kilku laty omal sam nie utonąłem. Wyratował mnie wtedy z opresji starszy brat".

Dla uczczenia pamięci Lenina

Wczoraj, w związku z setną rocznicą urodzin Lenina, w Łódzkim Domu Kultury odbył się uroczysty Dzień Kultury Radzieckiej, poświęcony wielkiemu organizatorowi i wodzowi Partii Komunistycznej, założycielowi pierwszego na świecie państwa socjalistycznego.

Impreza ta została zorganizowana przez ŁDK, Dom Kultury Radzieckiej w Warszawie oraz Zarząd Łódzki Towarzystwa Przyjaźni Polsko-Radzieckiej. Udział w niej wzięli: przedstawiciel Zarządu Głównego Towarzystwa Przyjaźni Radziecko-Polskiej i Domu Kultury Radzieckiej w Warszawie — prof. Włodzimierz Popow, dalej przedstawiciele łódzkich i wojewódzkich władz partyjnych, Prez. RN m. Łodzi i Zarządu Miejskiego TPPR.

Dzień Kultury Radzieckiej zagaił przedstawiciel bratniego narodu radzieckiego — prof. Wł. Popow, po czym zabrał głos doc. dr Władysław Bortnowski, który wygłosił interesującą i żywo przez słuchaczy przyjmowaną prelekcję pt. „Lenin a historia". Następnie wyświetlono film radziecki pt. „Pierwszy założyciel", mówiący o pięknym i ofiarnym życiu Lenina wielkiego teoretyka i przywódcy klasy robotniczej. Jest to nowy, ostatnio nakręcony film radzieckiej „nowej fali" filmowej.

Podczas imprezy odbyło się również otwarcie skromnej, ale bardzo ciekawej i pomysłowo urządzonej wystawy o „Miejscach pobytu Lenina". Jest to interesujący zbiór fotogramów, ukazujących wielkiego przywódcę narodu radzieckiego na przestrzeni całego życia, od pierwszych lat młodości aż do jego śmierci, do ostatniego miejsca jego pobytu — w słynnym Mauzoleum Lenina. Wystawa zawiera również oprócz zdjęć autentycznych — fotogramy obrazów wielu artystów radzieckich, poświęconych Leninowi. (TS)

Dalsze sztuczne nerki i „bomby" kobaltowe sprowadzimy z zagranicy

Zdobycze medycyny światowej w coraz szerszym stopniu wprowadzane są również i u nas. Przykładem tego może być m. in. rozwój nowoczesnej kardiochirurgii w Polsce.

Rozwijamy sieć stacji „sztucznej nerki". Przeprowadzane przy użyciu tej aparatury zabiegi umożliwiają zachowanie przy życiu chorych dotkniętych ciężkimi schorzeniami nerek.

W bież. roku kliniki, akademie i instytuty medyczne otrzymają wiele cennych urządzeń zarówno do celów diagnostyczno-leczniczych, jak i naukowo-badawczych. Poważną pozycję stanowi aparatura reanimacyjna — różnego rodzaju sprzęt do kontroli i pobudzania pracy serca. Niestety, urządzeń tych jest wciąż za mało w stosunku do potrzeb lecznictwa. Podstawowy przynajmniej sprzęt reanimacyjny winien się znajdować również w przychodniach, ambulatoriach i innych placówkach służby zdrowia. Na razie jednak, główna uwaga zwracana jest na ośrodki kliniczne i szpitalne. W tym roku m. in. sprowadzone zostaną 3 zestawy urządzeń reanimacyjnych dla ośrodków pediatrycznych. Będą to specjalne komplety 4-łóżkowe wyposażone w najbardziej nowoczesną aparaturę.

Dla ośrodków akademickich sprowadzimy w tym roku z krajów socjalistycznych 6 aparatów tzw. sztucznej nerki. Niektóre z nich przeznaczone zostaną na wymianę zużytych już urządzeń tego typu. Tym niemniej zakup ten stanowić będzie poważny zastrzyk dla lecznictwa.

Cenną pozycją będą dalsze urządzenia dla onkologii. Nowo wybudowany ośrodek w Łodzi montuje już u siebie otrzyma na niedawno „bombę" kobaltową. W ośrodku tym zainstalowana zostanie także aparatura do naświetlań radioaktywnym cezem. Jeszcze w tym roku otrzymają ponadto „bomby" kobaltowe dwa dalsze ośrodki w kraju — Instytut Onkologii w Krakowie i Akademia Medyczna w Gdańsku.

Neofaszyści żądają...

Neofaszystowska NPD zażądała, by rząd boński wystąpił z represyjnymi krokami przeciwko nowo powstałej Niemieckiej Partii Komunistycznej (DKP). Organ NPD „Deutsche Nachrichten", powołując się na rzekomy „materiał", jaki jest w posiadaniu bońskiego urzędu konstytucji i mający obciążać DKP, domaga się, by rząd „pod porządkował się istniejącym ustawom".

Dni Oświaty, Książki i Prasy w województwie łódzkim

5 maja Powiatowy Sejmik Kulturalny w Wieluniu zainauguruje obchody Dni Oświaty, Książki i Prasy w województwie łódzkim. Program majowych dni kultury jest w roku bieżącym urozmaicony i bogaty. We wszystkich miastach powiatowych oraz w 40 dużych zakładach pracy zorganizowane zostaną kiermasze książkowe, spotkania z działaczami kultury oraz kandydatami na posłów i radnych. Z inicjatywy ZMW zorganizuje się 150 spotkań z oficerami WP, a TWP przygotowuje w każdym z powiatów spotkania z łódzkimi naukowcami.

W czasie trwania Dni, rozstrzygnięte zostaną w województwie: konkurs literacki „Rubinowej Hortensji", konkurs „Bliżej książki współczesnej" i in. Odbędą się także wojewódzkie eliminacje krajowego konkursu recytatorskiego oraz festiwal teatrów małych form. ZMW zamierza uruchomić 70 nowych punktów bibliotecznych, a „Ruch" zorganizuje 3 nowe kluby wiejskie. Na zakończenie wojewódzkich obchodów, w Pajęcznie wmurowany zostanie akt erekcyjny pod budowę powiatowej i miejskiej biblioteki publicznej. M. KR.

W NAJNOWSZYM NUMERZE „ODGŁOSÓW" RADZIMY PRZECZYTAĆ:

☆ Czytelnik — istota nieznana? Pisarze o swoich Czytelnikach.
☆ Prof. Bohdan Baranowski o prawdziwym życiu Wołodyjowskiego i Basi
☆ Dojrzewanie czyli kobiety w „Olimpii"
● O Bolesławie Czerwieńskim, poecie majowego święta
☆ Sentymentalnie o Łowiczu
☆ dokończenie noweli kryminalnej, felietony, wiersze, opowiadania

Cena zł 1,50 Cena zł 1,50

Spotkania posłów i radnych w okręgach wyborczych

W województwie łódzkim, w pełnym toku są przygotowania do ostatniego etapu trwającej kampanii wyborczej. 2 maja kandydaci na posłów oraz kandydaci na radnych do WRN ustala harmonogram spotkań z mieszkańcami województwa, które odbędą się przed 1 czerwca we wszystkich okręgach wyborczych województwa.

Pierwsze spotkania kandydatów na posłów oraz radnych WRN z powiatowym i miejskim aktywem FJN odbędą się w województwie łódzkim 3 maja. W Okręgu Wyborczym nr 46 w Kutnie — z miejscowym aktywem spotka się m. in. kandydat na posła tego okręgu — I sekretarz KW PZPR — Jerzy Muszyński. 3 maja, spotkania kandydatów na posłów i radnych WRN odbędą się także w Okręgu Wyborczym nr 48 w Piotrkowie, nr 49 w Wieruszowie Okręgu nr 50 z aktywem skierniewickim. Spotkania kandydatów na posłów i radnych tych okręgów odbędą się w kilkunastu większych zakładach pracy oraz siedzibach GRN wchodzących w skład okręgów wyborczych. (mkr)

RADIO I TV

CZWARTEK — 1 MAJA 1969 R.

PROGRAM I

9.00 Wiad. 9.05 „Czerwone Sztandary". 9.55 Transmisja uroczystości 1-majowych. 14.00 Przeboje 25-lecia. 14.45 „I płynie śpiew" — opow. 15.00 Koncert życzeń. 16.05 Śpiewa „Śląsk". 16.20 „Maryna z Hrubego" — słuch. 17.40 Utwory skrzypcowe. 18.00 Koncert OIRT z okazji Święta Pracy. 20.00 Dziennik wieczorny. 20.40 Gra ork. taneczna. 20.55 Piosenki żołnierskie. 21.30 „Coś mi mówi" — wodewil. 22.30 Złota seria przebojów Polskiego Radia. 23.00 II wydanie dziennika. 23.10 Do tańca grają orkiestry. 24.00 Wiad.

PROGRAM II

8.30 Wiad. 8.35 (Ł) Audycja na dzień dobry. 9.05 „Czerwone Sztandary" — aud. 9.55 Transmisja uroczystości 1 majowych. 14.00 1-majowy festyn rozrywkowo-taneczny „Znad Dunaju, Wełtawy i Wisły". 14.30 (Ł) Koncert rozrywkowy. 15.00 Dla dzieci „Zamknij na chwilę oczy" — słuch. 15.40 Śpiewa „Mazowsze". 16.00 (Ł) „Pierwszy Maja w Łodzi i województwie". 16.33 Koncert chopinowski. 17.00 Wiad. 17.05 St. Moniuszko — „Loteria" — operetka. 18.00 „Miejsce urodzenia" — czyli „Ballada o wyborze dróg" — słuch. 18.40 „Raz na ludowo — raz na beatowo". 19.00 Wiad. 19.15 (Ł) „Nim doszliśmy do setki" — aud. 20.00 Wieczór literacko-muzyczny „Kiermasz majowy". 21.30 Ogólnopolskie wiad. sport. 21.40 Grają znane orkiestry i zespoły. 22.00 „1 Maja w kraju i na świecie". 22.40 1-majowy festyn rozrywkowo-taneczny. 23.15 Wieczorny koncert. 23.50 Wiad.

PROGRAM III

14.05 Przeboje na start. 14.25 Pan Pylak z Brazylii — rep. 14.25 Głos mają instrumenty. 15.05 Majowy festyn. 17.00 „Pieśń matki". 17.30 „Koniec wieczności" — odc. 17.40 Aktualności polskiego big-beatu. 18.00 Ekspresem przez świat. 18.05 Jazz na ludowo. 18.25 Mistrzowie w stylu „sweet". 18.45 Tylko po hiszpańsku. 19.00 Czytamy pamiętniki — K. Paustowski. 19.15 Bluesy po polsku. 19.35 Pod szafirową igłą. 20.00 Pierwsza miłość pani Mieci — rep. 20.20 Poezja i piosenka. 20.35 Podróże E. Osmańczyka. 20.50 Gdzie jest przebój? 21.15 Płyty przywiezione M/S „Batorym". 21.30 „Piękna ślusarka" — wodewil. 21.50 W. A. Mozart — „Cosi fan tutte". 22.00 Fakty dnia. 22.08 Gwiazda siedmiu wieczorów — Anna German. 22.15 — Daphne du Maurier — „Generał jego królewskiej mości" — odc. pow. 22.45 Płyty przywiezione M/S „Batorym". 23.00 Wiosenne wiersze. 23.05 Wieczorne spotkanie z Jaremą Stępowskim.

TELEWIZJA

7.45 *Sprawozdanie z pochodu 1-majowego (ze Swierdłowska i Moskwy) (Moskwa).* 9.00 „Idzie żołnierz" — polski film TV (W). 9.55 Międzynarodowy reportaż 1-majowy (z Warszawy, OTV ośrodków terenowych i krajów Interwizji) (W). Ok. 13.45 „Sopot 68" — polski film telewizyjny (W). 14.20 Koncert Laureatów II Festiwalu Pieśni Zaangażowanej (Katowice). 15.20 „Romek i Anka" — film prod. pol. (W). 15.45 „My-69" — I ćwierćfinał teleturnieju (W). 16.55 „Kalejdoskop" — radziecki program rozrywkowy (film) (W). 17.40 „Wszystko co ze stali" — reportaż filmowy (W). 17.55 Śpiewają zespoły młodzieżowe (W). 18.25 Estrada Literacka: „Miasto jak wezbrana rzeka". (Ł). 19.20 Dobra noc (W). 19.30 Dziennik TV (W). 20.30 „Z wizytą u was" — program rozrywkowy. (W). 21.35 „Zawsze w niedzielę" — film fabularny prod. pol. (W). 23.20 Wiadomości sportowe (W).

Zygmunt Zeydler-Zborowski

Śpiewający Żółw

Wydawało mi się, że dobrze odegrałem swą rolę. Chwilowe napięcie minęło. Czułem, że się zupełnie odprężyła.

Opowiadałem o filmach, które ostatnio widziałem, a potem zeszliśmy na tematy polityczne. Pani Elżbieta była lepiej ode mnie zorientowana, ponieważ miała dużo czasu na czytanie wszystkich gazet. Oglądała też regularnie dziennik telewizyjny.

Kiedy wyczerpaliśmy wszystkie tematy i doszedłem do wniosku, że pani Elżbieta o nic mnie nie podejrzewa, powiedziałem, że czas na obiad i zacząłem się żegnać.

— Ale się chyba jeszcze zobaczymy? — spytała, obdarzając mnie czarującym uśmiechem. — Czy rzeczywiście chce pan jutro jechać do Warszawy?

— Być może, że jutro pojadę do Nowego Targu i jeszcze wrócę. Chciałbym kupić jakiś ładny kożuszek dla żony.

Wydało mi się, że w oczach pani Elżbiety dostrzegłem zdziwienie.

— O, tak. W Nowym Targu można dostać tani i ładny kożuszek — powiedziała.

Żeby się dostać z tarasu do hallu, trzeba było przejść przez pokój pani Elżbiety, w którym w tej chwili nie było nikogo. Na dużym, drewnianym talerzu leżało kilka ogryzków. Wziąłem trzy i szybko schowałem je do kieszeni.

* * *

Nie pojechałem ani do Warszawy, ani do Nowego Targu. Specjalnie wynajętą taksówką pojechałem do Krakowa.

Narzycki był piekielnie zajęty, ale powiedziałem dyżurnemu oficerowi, że sprawa jest niesłychanie pilna i że to, co mam do powiedzenia, dotyczy śledztwa prowadzonego w sprawie morderstwa na Hali Olczyskiej.

Po kilku minutach Henio przyjął mnie w swoim gabinecie.

— Witaj, witaj. Co tam znowu wymyśliłeś?

Powiedziałem krótko i zwięźle, o co chodzi. Narzycki popatrzył na mnie z niedowierzaniem.

— Jesteś pewny, Zygmuś?

— Najzupełniej.

— Więc twierdzisz, że ta noga...?

— Nigdy nie była złamana i nigdy nie była w gipsie. Po dziesięciu czy dwunastu tygodniach gipsu, noga wygląda zupełnie inaczej. Znam się trochę na tym.

— Masz te ogryzki?

Położyłem ogryzki na biurku.

Nie widziałem jeszcze Henia tak podnieconego. Biegał po pokoju i nerwowo pocierał sobie kark.

— Zaraz każemy zrobić odlewy gipsowe. Zobaczymy, porównamy. Do diabła, to byłaby prawdziwa sensacja. Zygmuś, gdzieżeś ty się tak wykształcił?

— Jestem waszym uczniem — odparłem skromnie.

Henio wydał odpowiednie dyspozycje i ogryzki zniknęły z biurka.

— Pamiętasz, że ten facet miał w plecaku także koksy?

— Nie pamiętam, bo nie pokazywałeś mi zawartości plecaka, ale mówiłeś, że były koksy. To pamiętam.

Henio tak mnie wyrżnął w plecy, że o mało nie spadłem z krzesła.

— Zygmunt, do cholery, jeżeli to rzeczywiście zagra...

— Musi zagrać. Zastanów się tylko. W jakim celu babka może udawać, że złamała nogę?

— Ale gips... Musiałaby zdejmować i nakładać gips. To dosyć skomplikowane.

Pokręciłem głową.

— Nie takie znów skomplikowane. Załóżmy, że spreparowała sobie coś w rodzaju gipsowego buta, albo nawet na bucie z cholewkami nakleiła gips.

— Można sprawdzić w szpitalu, u lekarzy zakopiańskich — powiedział Henio.

— Ręczę ci, że nigdzie nie zarejestrowano takiego wypadku.

— Wszystko będzie zależało od odcisków zębów, bo jeżeli to się sprawdzi... Natychmiast ją aresztuję.

— Natychmiast jej nie aresztujesz — powiedziałem.

Spojrzał na mnie zdziwiony.

— Jak to? Dlaczego?

— Dlatego, że najpierw muszę uwolnić Bożenę. Mam pewien plan. Zaraz ci wszystko wyjaśnię.

ROZDZIAŁ XIV

Dochodziła północ. Noc była ciemna i wietrzna. Zaczął padać śnieg z deszczem, żłobiąc na szybach samochodu mokre bruzdy.

Pochyliłem się ku kierowcy.

— To już tutaj — powiedziałem. Niech pan skręci w prawo. O, ten dom w głębi, ze schodami.

Na szczęście wziąłem od gospodyni klucze. Nie potrzebowałem nikogo budzić. Wszedłem bezszelestnie, jak prawdziwy włamywacz. Jak by nic było, miałem już pewną wprawę.

Ciemno i cicho. Wszyscy spali. Zatrzymałem się pod drzwiami pani Elżbiety. Chwila wahania. „A może odłożyć to do jutra? Może jej nie budzić? Kto wie, jak zareaguje?

(68) (Dalszy ciąg nastąpi)

Redaguje kolegium. Redakcja (i wydawnictwo) — Łódź, Piotrkowska 96. Adres pocztowy: „DŁ", Łódź 1, skrytka nr 89. Telefony: centrala 293-00 łączy ze wszystkimi działami. Redaktor naczelny 325-64. Z-ca redaktora naczelnego 307-26. Sekretarz odpowiedzialny 204-75. II sekretarz 303-04. Działy: miejski 228-32, 337-47, sportowy 208-95, społeczno-ekonomiczny 223-05, 228-32, wojewódzki 343-80 i 341-10, listów i interwencji 343-80 (rękopisów nie zamówionych red. nie zwraca), kulturalny 223-05, „Panorama" i fotoreporterzy 378-97. Dział Ogłoszeń 311-50. (Za treść ogłoszeń redakcja nie odpowiada). Redakcja nocna 395-57 395-59. Wydaje Łódzkie Wydawnictwo Prasowe RSW „Prasa". Kolportaż i prenumerata: Przedsiębiorstwo Upowsz. Prasy i Książki „Ruch" — Łódź, Kopernika 53, centrala 455-70. Cena prenumeraty rocznie 150 zł. Egzemplarze archiwalne „Dziennika" są do nabycia w sklepie „Ruch", Łódź, Piotrkowska 95.
Wszelkich informacji o warunkach prenumeraty udzielają wszystkie placówki „Ruchu" i poczty.

Skład i druk: Prasowe Zakłady Graficzne RSW „Prasa", Łódź, ul. Żwirki 17. Papier druk. mat. 50 g. B-2