Polsce Ludowej — serca, myśli i czyny!

A

Cena 50 gr

Łódź, sobota 1 maja 1971 roku

Rok XXVII Nr 102 (7074)

DZIENNIK ŁÓDZKI

Kraj w dniu robotniczego święta

★ Przemówienie radiowo-telewizyjne I sekretarza KC PZPR Edwarda Gierka

★ 24 salwy armatnie dla uczczenia 1 Maja

Cała Polska, przybrana w uroczystą czerwoną i biało-czerwoną szatę, przygotowała się do 21 w ludowej ojczyźnie święta ludzi pracy. „Praca najwyższym kryterium wartości każdego człowieka, jego patriotyzmu i socjalistycznego zaangażowania", „Zespalajmy wszystkie twórcze siły społeczeństwa dla realizacji VIII Plenum KC PZPR", „Twórzmy klimat najwyższego szacunku dla rzetelnej pracy, dla rzetelnej roboty", „Więź partii z klasą robotniczą — podstawową zasadą działania PZPR", „PZPR kierowniczą siłą narodu" — to niektóre z haseł widniejących na ulicach miast i frontonach fabryk i gmachów. Haseł najpełniej określających polityczny oraz społeczny klimat i nastrój tegorocznego Święta Majowego w naszym kraju.

W piątek we wszystkich miastach, we wszystkich zakładach pracy osiedlach i wsiach trwały ostatnie przygotowania do świątecznych pochodów. Odbywały się tysiące akademii i spotkań. Załogi wyróżniających się zakładów różnych gałęzi naszej gospodarki narodowej spotykały się z członkami Biura Politycznego i Sekretariatu KC PZPR, z członkami Prezydium Rządu z przedstawicielami kierownictw komitetów wojewódzkich partii. Podziękowano ludziom pracy serdecznie za dodatkowe, wartościowe inicjatywy produkcyjne, a słowa szacunku dla ich trudu wszędzie znajdowały ten sam oddźwięk: „Będziemy pomagać tak jak dotychczas"...

W tym samym dniu odbywały się spotkania z weteranami ruchu robotniczego; wręczano odznaczenia państwowe i odznaki honorowe ludziom najbardziej zasłużonym w pracy zawodowej i społecznej. Kolektywom przodujących zakładów wręczano sztandary przechodnie w uznaniu osiągniętych wyników produkcyjnych. Młodzież podsumowywała wyniki „Czynu ojczyźnie" na spotkaniu w gmachu KC partii w Warszawie.

Tradycyjnym zwyczajem — oddano do użytku wiele nowych obiektów produkcyjnych komunalnych, kulturalnych i socjalnych.

W Sali Kongresowej Pałacu Kultury i Nauki w Warszawie odbył się z okazji Święta Pracy uroczysty koncert. Przybyli na niego członkowie najwyższych władz, z Edwardem Gierkiem, Józefem Cyrankiewiczem i Piotrem Jaroszewiczem. Uroczyste akademie pierwszomajowe, z udziałem członków kierownictwa partii i rządu, odbywały się w stolicach poszczególnych województw.

Pochody ruszą na trasę w dniu 1 maja o godz. 10. Otworzą je członkowie najwyższych władz partyjnych i państwowych oraz władz naczelnych stronnictw politycznych.

* * *

Nim ruszą pochody, I sekretarz KC PZPR Edward Gierek wygłosi przemówienie, które transmitowane będzie przez wszystkie programy Polskiego Radia i Telewizji i którego wysłuchają uczestnicy wszystkich manifestacji w całym kraju.

Z rozkazu ministra obrony narodowej w stolicy kraju roz-

(Dalszy ciąg na str. 2)

Z okazji 1 Maja serdeczne życzenia mieszkańcom Łodzi i ziemi łódzkiej

SKŁADA REDAKCJA „DZIENNIKA"

Z udziałem Stefana Olszowskiego i Zdzisława Żandarowskiego

uroczysty koncert w Łodzi

12 tys. robotników z Łodzi i województwa przybyło do Hali Sportowej na koncert pn. „Z majowym pozdrowieniem". Serdecznie powitano członka Biura Politycznego, sekretarza KC PZPR — Stefana Olszowskiego, kierownika Wydziału Organizacyjnego KC partii — Zdzisława Żandarowskiego i gospodarzy miasta i województwa z I sekretarzami KŁ i KW PZPR — Bolesławem Koperskim i Jerzym Muszyńskim. W koncercie wystąpiły orkiestry Polskiego Radia pod dyrekcją Henryka Debicha i Bolesława Klimczuka soliści i balety Teatru Wielkiego w Warszawie i Teatru Wielkiego w Łodzi oraz czołowi artyści scen estradowych i piosenkarzy.

P. Jaroszewicz przyjął senatora F. R. Harrisa i J. de Lipkowskiego

Przebywający z dwudniową wizytą w Warszawie, senator amerykański Fred R. Harris został przyjęty w dniu 30 kwietnia przez prezesa Rady Ministrów — Piotra Jaroszewicza. W spotkaniu uczestniczył wiceminister spraw zagranicznych — Józef Winiewicz. Obecny był także ambasador USA w Polsce — Walter J. Stoessel jr.

W tym samym dniu senator Harris odbył dłuższą rozmowę z I zastępcą przewodniczącego Komisji Planowania przy Radzie Ministrów prof. Kazimierzem Secomskim.

Głównym przedmiotem zainteresowania senatora Harrisa były polskie zamierzenia gospodarcze, a w szczególności problematyka stosunków handlowo-finansowych między USA a Polską.

Wczoraj gość amerykański opuścił Warszawę, udając się w drogę powrotną do Waszyngtonu, gdzie ma zdać sprawozdanie ze swej podróży po krajach socjalistycznych.

Również wczoraj P. Jaroszewicz przyjął przebywającego w naszym kraju sekretarza stanu francuskiego MSZ — Jeana de Lipkowskiego.

Wizyta W. Rogersa w ZRA

Kairski dziennik „Al-Gumhurija" doniósł w piątek, że podczas swej wizyty w Zjednoczonej Republice Arabskiej sekretarz stanu USA William Rogers odbędzie cztery rozmowy z wicepremierem i ministrem spraw zagranicznych ZRA Mahmudem Riadem. Rogers przybędzie do Kairu w najbliższy wtorek w godzinach południowych. Tego dnia wieczorem rozpoczną się pierwsze rozmowy oficjalne. Amerykański sekretarz stanu zostanie przyjęty przez premiera ZRA Mahmuda Fauzi. Rogers opuści Kair w czwartek.

Miasto z pracą „na ty"

Nie sposób wyzbyć się refleksji — zbyt dużo zbyt wielkich wydarzeń miało miejsce ostatnio. Wiele z nich bezpośrednio nas łodzian dotyczy. Czy rok temu spodziewaliśmy się tych wszystkich zmian — z najistotniejszą dla Łodzi zmianą stosunku do tego miasta?

Świadomość stanu zaniedbań i potrzeb nie była nam obca i rok temu i wcześniej. Nie była — ale tylko nam, mieszkańcom tego miasta.

NIE możemy sobie pozwolić na luksus oglądania się wstecz — powiedział na XV Konferencji Sprawozdawczo-wyborczej PZPR sekretarz KC — J. Szydlak, ale do doświadczeń z przeszłości trzeba i będziemy wracać — dodał. Doświadczenia z przeszłości rzutują na chwilę obecną Łodzi, jak dotąd bardzo korzystnie. **Przyznano miastu rację — w sensie uznania naszych racji i potrzeb. Nikt dziś nie śmie ich lekceważyć czy ocenić jako niesłuszne, przeciwnie — wszystkie łódzkie sprawy otacza atmosfera przychylności i uwagi.** Nasza łódzka specyfika, jako ośrodka przemysłu lekkiego, miata pracy i pracujących kobiet, staje się powoli atutem i szansą.

I

To, że mamy ciężki, lekki przemysł — a nie mamy np. nowoczesnego centrum czy dostatecznej ilości wody, stało się publiczną tajemnicą i publiczną — nie tylko lokalną, sprawą. Nad tym jak z tego wybrnąć debatują już nie tylko łodzianie, ale fachowcy z innych miast i wyższego, centralnego szczebla. Obok specjalnej komisji partyjno-rządowej przygotowującej dla KC raport o Łodzi, pracuje grupa architektów, pracują specjaliści od gospodarki wodnej i in.

Niezależnie od efektów wszystkich tych poczynań, które z racji na ogrom spraw do rozwiązania nie mogą być tak szybkie jak byśmy chcieli, jedno można powiedzieć już dziś: **nowe kierownictwo partii i rządu potrafiło wytworzyć atmosferę nie tylko liczenia na Łódź, ale i liczenia się z Łodzią, z potrzebami jej pracujących i często spracowanych mieszkańców.** Wynika to nie tylko z dokładnego, osobistego zaznajomienia się przedstawicieli tegoż kierownictwa z sytuacją naszego miasta. **Wynika to z określonego stosunku do ludzi, u podstaw którego leży faktyczny, a nie formalny i „pokazowy" szacunek dla ich trudu, dla ich potrzeb i systemu wartości.**

II

Właśnie ten fakt — wydźwignięcia szacunku na piedestał, uczynienia zeń niemal służbo-

(Dalszy ciąg na str. 3)

18 sesja Rady Ministerialnej CENTO

W Ankarze rozpoczęła się w piątek rano 18 sesja rady ministerialnej paktu CENTO, którego członkami są USA, Wielka Brytania, Pakistan, Turcja i Iran. Na porządku obrad znajduje się m. in. problem bliskowschodni. Nawiązując do swej podróży do krajów Bliskiego Wschodu sekretarz stanu USA Rogers wyraził podczas inauguracyjnego posiedzenia nadzieję, że jego wizyta będzie pożyteczna. Irański minister spraw zagranicznych Zahedi podkreślił, że Iran sprzeciwia się wszelkim próbom zmiany w trybie jednostronnym statusu Jerozolimy.

Przedstawiamy jutrzejszą „Panoramę"

W jutrzejszej „Panoramie" Czytelnicy znajdą następujące pozycje:

- **Jak zostałem wojennym fotoreporterem pod Monte Cassino**
- **Autostrady**
- **Światy szkiełkami malowane**
- **Paradoksy współczesnej Turcji**
- **Tu helikopter... ze Świdnika**
- **150 lat Łodzi przemysłowej**
- **Pierwszy szef wywiadu amerykańskiego**
- **Happening z pornochwilą**
- **Parada Gwiazd**
- **Krzyżówka**
- **Horoskop**

Życzenia pierwszomajowe dla towarzyszy radzieckich

TOWARZYSZ I. SMIRNOW
I SEKRETARZ KOMITETU OBWODOWEGO
KOMUNISTYCZNEJ PARTII
ZWIĄZKU RADZIECKIEGO

TOWARZYSZ N. G. ZUBKOW
I SEKRETARZ KOMITETU MIEJSKIEGO
KOMUNISTYCZNEJ PARTII ZWIĄZKU
RADZIECKIEGO

TOWARZYSZ A. SAZYKIN
PRZEWODNICZĄCY KOMITETU WYKONAWCZEGO
RADY DELEGATÓW PRACUJĄCYCH

TOWARZYSZ B. P. PICZUGIN
PRZEWODNICZĄCY KOMITETU WYKONAWCZEGO
RADY DELEGATÓW PRACUJĄCYCH

IWANOWO
ZSRR

Z okazji Międzynarodowego Święta Pracy — w imieniu łódzkiej organizacji partyjnej i klasy robotniczej Łodzi przesyłamy Wam, a za Waszym pośrednictwem komunistom i wszystkim ludziom pracy Iwanowa serdeczne, gorące pozdrowienia 1-majowe.

Życzymy Wam — Drodzy Towarzysze — jak najlepszych wyników w realizacji Uchwał XXIV Zjazdu KPZR, które nakreślają dalsze wspaniałe zadania w dziedzinie budownictwa komunizmu w Waszym kraju.

Przyjmijcie od nas także życzenia zdrowia i wszelkiej pomyślności dla członków Komitetu Obwodowego, Komitetu Miejskiego i Rad Delegatów Pracujących.

Przewodniczący Prez. RN m. Łodzi
JERZY LORENS

I sekretarz KŁ PZPR
BOLESŁAW KOPERSKI

CAŁY ŚWIAT czci majowe święto

FRANCJA

W związku ze Świętem 1 Maja Biuro Polityczne Francuskiej Partii Komunistycznej opublikowało oświadczenie, w którym m. in. czytamy:

Masy pracujące Francji uczestnicząc w manifestacjach z okazji 1 Maja — dnia walki i solidarności międzynarodowej — potwierdzą swą zdecydowaną wolę kontynuowania walki o swe prawa, wolność, przyjaźń między narodami, o pokój i socjalizm.

Masy pracujące Francji manifestują swą solidarność z narodami Związku Radzieckiego i innymi krajami socjalistycznymi, które położyły kres wyzyskowi człowieka przez człowieka i znajdują się w awangardzie walki o pokój, o szczęście ludzkości. Wyrażają one swe poparcie dla bohaterskich narodów Wietnamu, Laosu i Kambodży.

WIETNAM

Naród wietnamski z entuzjazmem wita 1 Maja — międzynarodowy dzień ludzi pracy, dzień bojowej solidarności mas pracujących — oświadczył premier DRW Pham van Dong na uroczystym wiecu, jaki odbył się w dniu 29 bm. w Hanoi.

Z okazji międzynarodowego dnia ludzi pracy — oświadczył Pham van Dong — naród wietnamski gorąco pozdrawia narody bratnich krajów socjalistycznych, wita zwycięstwa sił walczących o pokój, demokrację i socjalizm.

JORDANIA

Dzień 1 Maja będzie w Jordanii obchodzony jako oficjalne święto. Taką decyzję podjęła jordańska Rada Ministrów. 1 Maja ogłoszono dniem wolnym od pracy.

SZWECJA

Premier Szwecji, O. Palme, będzie się znajdował pod ścisłą ochroną policji i służby bezpieczeństwa w czasie wygłaszania tegorocznego przemówienia 1-majowego w Norrkoeping. Powodem są anonimowe listy, otrzymane przez Palmego i szefa policji, Perssona, uprzedzające, że życie premiera może być zagrożone wskutek zamachu ze strony organizacji terrorystów chorwackich. Troje dzieci Palmego również otoczono stałym nadzorem policyjnym wobec anonimowych pogróżek o porwaniu.

Nowe akty prowokacji USA wobec DRW

Rzecznik Ministerstwa Spraw Zagranicznych Demokratycznej Republiki Wietnamu potępił ataki lotnictwa amerykańskiego na Wietnam północny. Podał on, że siły powietrzne USA w ciągu pięciu dni od 24 do 28 kwietnia bombardowały wioskę Huong Lap i miejscowości w okręgu Huong Khe w prowincji Ha Tinh. Do akcji tych Stany Zjednoczone skierowały m. in. superfortece powietrzne „B-52". W środę jeden z odrzutowców USA został zestrzelony przez obronę DRW.

Rzecznik MSZ domagał się aby Stany Zjednoczone bezzwłocznie przerwały wszelkie akty militarne naruszające bezpieczeństwo i suwerenność DRW.

Konferencja prasowa Nixona

Prezydent Nixon wystąpił w czwartek wieczorem na konferencji prasowej poświęconej głównie wojnie wietnamskiej oraz stosunkom z Chinami.

Jego wypowiedzi w kwestii wietnamskiej nie wniosły nic nowego. Odpowiadając na pytania dziennikarzy Nixon zapewniał zresztą już nie pierwszy raz, iż celem jego polityki jest całkowite wycofanie wojsk amerykańskich z Wietnamu, ale jednocześnie uzależniał to posunięcie od zwolnienia przez DRW jeńców amerykańskich i osiągnięcia przez reżim sajgoński zdolności do samodzielnej obrony.

Prezydent ponownie sprzeciwił się postulatom wyznaczenia konkretnej daty wycofania sił amerykańskich z Indochin.

Nixon oznajmił przy okazji, że „rozumie" stanowisko uczestników antywojennych demonstracji, jednakże nie może zakończyć wojny zgodnie z ich postulatami — tj. natychmiast.

Omawiając kontakty amerykańsko-chińskie Nixon powiedział: „Naszym długofalowym celem jest normalizacja stosunków z ChRL. Dokonaliśmy na tej drodze pewnych postępów. Mam nadzieję, że nastąpią dalsze. Za kilka tygodni ogłosimy nasze decyzje co do liberalizacji handlu z ChRL".

Prezydent zaznaczył jednak, że „jest zbyt wcześnie na spekulacje co do nawiązania stosunków dyplomatycznych z Pekinem i co do jego uczestnictwa w ONZ. Przełamaliśmy pierwsze lody — stwierdził — obecnie badamy głębokość wód".

Dalej oświadczył, iż ma nadzieję, że z czasem będzie mógł odwiedzić Chiny, ostrzegał jednak przed spekulacjami co do rozwoju polityki Waszyngtonu wobec Pekinu. „Spekulacje takie — oświadczył Nixon — mogą jedynie zaszkodzić postępowi, jaki został w tej dziedzinie dokonany".

Plenum KC WSPR

Pod przewodnictwem Janosa Kadara odbyło się w czwartek Plenum Komitetu Centralnego Węgierskiej Socjalistycznej Partii Robotniczej.

Komunikat o plenum informuje, że na podstawie referatu sekretarza KC Zoltana Komocsina plenum omówiło aktualne zagadnienia sytuacji międzynarodowej i sprawozdanie węgierskiej delegacji partyjnej, która uczestniczyła w XXIV Zjeździe KPZR. Plenum zaaprobowało działalność delegacji węgierskiej na tym zjeździe.

W drugim punkcie porządku dziennego sekretarz KC Rezsoe Nyers poinformował uczestników plenum o aktualnych zagadnieniach rozwoju gospodarki narodowej.

Plenum wysłuchało również sprawozdania sekretarza KC Beli Biszku, dotyczącego ostatnich wyborów do Zgromadzenia Narodowego i terenowych rad narodowych. Sprawozdanie zostało zaaprobowane.

Inauguracyjny lot samolotu „Pan American"

Na lotnisku Okęcie wylądował 30 kwietnia pierwszy samolot amerykańskich linii lotniczych „Pan American" typu „Boeing 707", otwierając regularne połączenie lotnicze między Warszawą a Nowym Jorkiem (przez Hamburg i Glasgow). Przelot na tej trasie trwa ok. 10 godzin.

Kambodża

Generał Matak tworzy nowy rząd

Rozgłośnia radiowa w Phnom Penh podała w piątek rano, że generał Sirik Matak przyjął propozycję utworzenia nowego gabinetu. Sirik Matakowi zaproponowano w czwartek objęcie stanowiska premiera na miejsce generała Lon Nola, który definitywnie zrezygnował z tej funkcji, motywując swą decyzję złym stanem zdrowia. Sirik Matak w poprzednim rządzie — generała Lon Nola — piastował stanowisko wicepremiera.

Kolejna runda rozmów NRD – NRF

30 kwietnia na krótko przed godziną 10 przybyła do Bonn specjalnym samolotem Towarzystwa Lotniczego NRD „Interflug", delegacja NRD na czele z sekretarzem stanu Rady Ministrów NRD Michaelem Kohlem. Delegacja natychmiast udała się do Urzędu Kanclerskiego. Spotkanie rozpoczęło się od rozmowy w cztery oczy Michaela Kohla z sekretarzem stanu Egonem Bahrem.

Kraj w dniu robotniczego święta

(Dokończenie ze str. 1)

legną się 24 salwy armatnie dla uczczenia międzynarodowego święta mas pracujących.

* * *

Członek Biura Politycznego, sekretarz KC PZPR Edward Babiuch, który uczestniczył na Śląsku w uroczystościach w przededniu Święta Pracy — pełnił w godzinach rannych, wraz z członkami Egzekutywy KW PZPR, wartę pierwszomajową pod pomnikiem czynu rewolucyjnego w Sosnowcu — stolicy „czerwonego Zagłębia".

PKO informuje

Powszechna Kasa Oszczędności informuje, że ukazała się już tabela urzędowa z wynikami 39 losowania obligacji Narodowej Pożyczki Rozwoju Sił Polski, przeprowadzonego w kwietniu w Warszawie.

Od dnia 3 maja 1971 r. wszystkie oddziały PKO i Narodowego Banku Polskiego rozpoczną wypłaty za obligacje wylosowane w tym ciągnieniu.

Prasa zachodnioniemiecka bojkotuje Święto 1 Maja

Propaganda „liberalnego solidaryzmu klas"

Z przysłowiową świecą szukam w prasie zachodnioniemieckiej publikacji na temat obchodzonego oficjalnie w NRF święta 1-majowego. W przeddzień 1 Maja, na 10 przejrzanych uważnie gazet, znalazłem tylko w dwóch artykuły dotyczące robotniczego międzynarodowego święta.

„Frankfurter Allgemeine Zeitung" w dość obszernym nawet komentarzu dnia, snuje rozważania o zaniku w NRF pierwszomajowych tradycji, informując, że nie tylko robotnicy, ale i sami działacze związkowi nie potrafią sprecyzować swoich poglądów co do treści, charakteru i roli w społeczeństwie zachodnioniemieckim, święta 1 Maja. Czy należy podtrzymywać tradycję walki klasowej? — wysuwa wątpliwości „Frankfurter Allgemeine Zeitung" zachęcając w dalszych rozważaniach przedstawicieli związkowych zachodnioniemieckiej klasy robotniczej do zastąpienia „klasowych haseł dnia wczorajszego, liberalnym solidaryzmem pracowników z pracodawcami".

„Z całym respektem dla reminiscencji i dla wspomnień przeszłości — pisze „Frankfurter Allgemeine Zeitung" — powinny związki zawodowe zrozumieć, gdzie leży ich przyszłość!" Dla uniknięcia nieporozumień określa się tę przyszłość jasno, a mianowicie widzi ją w popieraniu i umacnianiu przez zachodnioniemiecki ruch robotniczy obecnego systemu gospodarczego i społecznego w NRF, który „przyniósł — jak podkreśla pismo — zamożność NRF-owskim robotnikom".

Polemizuje z tymi bezklasowymi teoriami dzisiejsza „Neue Rhein Zeitung", pisząc w artykule pt. „Przed 1 Maja". „Niestety, majowe święto nie znajduje już u nas, tj. w NRF, takiej uwagi, na jaką zasługuje". A przecież — kontynuuje „Neue Rhein Zeitung" — z roku na rok rośnie przepaść między koncentrującym swe środki kapitałem, a pracobiorcami. Bogaci pomnażają w nie spotykanym powszechnie tempie zyski, gdy biedni mogą tylko mówić o tym, że ich ubóstwo staje się znośniejsze. Dzień 1 Maja powinien więc przypomnieć wszystkim ludziom pracy w NRF o potrzebie kontynuowania walki o sprawiedliwy podział owoców pracy.

Konkretne hasła polityczne i społeczne wysuwa na 1 Maja Niemiecka Partia Komunistyczna, która organizuje na terenie NRF 80 manifestacji 1-majowych. Wysuwając hasła walki o utrwalenie pokoju i bezpieczeństwa, domaga się DKP zarazem dopuszczenia robotników do współudziału w rządach przedsiębiorstw i ograniczenia rosnącej koncentracji kapitału i wyzysku klasy robotniczej.

Z. SAWICKI

★ SPORT ★ SPORT ★ SPORT ★ SPORT ★ SPORT ★ SPORT ★ SPORT ★ SPORT ★ SPORT ★ SPORT ★ SPORT ★ SPORT

Przed XXIV Wyścigiem Pokoju

Optymizm prezesa PZKol. red. Wł. Gołębiewskiego

(Korespondencja własna z Warszawy)

Przygotowania do tegorocznego startu kolarzy w Wyścigu Pokoju dobiegają końca. Czy nasi reprezentanci potrafią powtórzyć zwycięstwa z roku ubiegłego? Z pytaniem tym zwróciliśmy się do prezesa PZKol. red. Włodzimierza Gołębiewskiego.

— Z wielką satysfakcją udzielam wywiadu Czytelnikom „Dziennika Łódzkiego". Wasza gazeta jest pismem wyjątkowo zasłużonym w rozwoju kolarstwa w Polsce. Wspaniałe są organizowane w Łodzi kryteria uliczne. W tym roku macie już XXIV wyścig. Ponadto bardzo wysoko cenimy organizowane z inicjatywy „Dziennika Łódzkiego" Małe Wyścigi Pokoju.

— Dziękuję za słowa uznania, ale może pan prezes odpowie na pytanie czy wygramy tegoroczny Wyścig Pokoju?

— Jestem optymistą i sądzę, że nasi chłopcy powinni wygrać wyścig w klasyfikacji drużynowej oraz indywidualnej. Stawiamy przed kolarzami zadanie maksimum. Powinni oni jechać non-stop, to znaczy od Warszawy poprzez Berlin aż do Warszawy bez żadnej tolerancji. Ci, którzy zdobędą przewagę na pierwszych etapach, nie powinni jej stracić na etapach w NRD i w CSRS.

— Jaki będzie ostatecznie skład i czy zobaczymy na starcie Hanusika?

— Hanusika zobaczymy na starcie już jutro w Warszawie w wyścigu o Puchar MON. Jeżeli chodzi o skład, to bez żadnych zastrzeżeń startować będą: Czechowski, Szurkowski, Krzeszowiec, Stec, Hanusik, Mikołajczyk i Matusiak z tym, że w rezerwie są Kaczmarek i Kluj. Ostateczny skład ustali 3 maja trener H. Łasak, ale sądzę, że zasadniczych zmian nie będzie. Żałujemy bardzo Górskiego, z którego ze względu na pojawienie się we krwi cukru, musieliśmy noles-volens zrezygnować. Kolarza tego prześladuje wyjątkowy pech. W roku ubiegłym też były zastrzeżenia ze strony lekarzy i w tym roku historia niemal powtórzyła się. Wyniki wyścigu MON nie wpłyną na ustalenie składu.

— Ile drużyn ostatecznie startuje w tym roku?

— Startują reprezentacje następujących państw: Anglii, Algierii, Belgii, Bułgarii, CSRS, Danii, Finlandii, Francji, Maroka, Norwegii, NRD, Polski, Rumunii, Szwajcarii, Węgier, Włoch i ZSRR. Wydaje mi się, że najgroźniejszym przeciwnikiem naszych reprezentantów będą kolarze ZSRR, którzy startują pod wodzą mistrza olimpijskiego z Rzymu — Kapitonowa. Istnieją różne teorie rozgrywania wyścigu, ale to już zawiła historia. Tak czy inaczej trzeba jechać szybko i zdecydowanie dążyć do zwycięstwa. Jeżeli będziemy dobrzy na terenach o trasach płaskich — to damy sobie radę również i w górach.

— Kiedy Łódź doczeka się, że będzie ponownie miastem etapowym?

— Sądzę, że już w 1973 r. tak ułożymy trasę, żeby wrócić do dawnych, bardzo pięknych tradycji — kiedy to Łódź zdobywała pierwsze miejsca za wyśmienitą organizację. Chcemy również widzieć w reprezentacji Polski i to jak najprędzej kolarza z okręgu łódzkiego — tak, żeby nie wygasły piękne tradycje takich zawodników, jak: Sałygi, Pietraszewskiego, Liszkiewicza, czy wyśmienitego Janka Kudry.

J. NIECIECKI

Areńska mistrzynią Polski w szachach

Wczoraj w Piotrkowie zakończyły się mistrzostwa Polski kobiet w szachach. Mistrzynią została Areńska z Poznania, która zdobyła 10 pkt. Tytuł wicemistrzyni zdobyła Szota z Warszawy — 9 pkt., a trzecie miejsce zajęła Rybarska z Wałbrzycha — 7,5 pkt.

DZISIEJSZE IMPREZY

Szermierka. Mistrzostwa Polski — godz. 9 eliminacje grupowe drużyn florecistek, godz. 11 eliminacje grupowe drużyn szpadowych w hali przy Al. Unii 2.

Koszykówka. Turniej pierwszomajowy drużyn żeńskich, godz. 16.30 na Widzewie. Turniej drużyn męskich godz. 17.30 ul. Teresy 5.

Piłka ręczna. Concordia — AZS Warszawa, II liga mężczyzn, godz. 16, w Piotrkowie, ul. Żwirki 6.

Kolarstwo. Otwarcie sezonu torowego — sprinty młodzików oraz wyścigi dystansowe seniorów i juniorów, godz. 17 w Helenowie.

Lekka atletyka. Łódzka olimpiada lekkoatletyczna godz. 16, ul. Lumumby 22.

Piłka nożna. Międzynarodowy turniej juniorów o puchar kuratora OS m. Łodzi z udziałem Jass (Rumunia), Łodzianki, Startu i Widzewa, godz. 15 w Parku 3 Maja.

Florecistka H. Balonówna i szpadzista B. Andrzejewski mistrzami Polski

Na rozgrywanych w Łodzi indywidualnych i drużynowych mistrzostwach Polski odbyły się wczoraj finały turnieju indywidualnego we florecie kobiet i szpadzie. Na wyższym poziomie stały walki szpadzistów, gdzie tytuł mistrzowski przypadł będącemu w dobrej formie legioniście B. Andrzejewskiemu. Natomiast wśród przeciętnie walczących florecistek mistrzostwo Polski wywalczyła Balonówna z KKS, która w barażowym pojedynku o pierwsze miejsce pokonała ubiegłoroczną mistrzynię Polski Kamilę Składanowską (AZS Warszawa) 5:1. Obie zawodniczki miały po 6 zwycięstw.

Dalsze miejsca w finale floretu kobiet zajęły: 3. J. Rzymowska (Legia) — 4 zw., 4. W. Medyńska (AZS Wrocław) — 4 zw., 5. D. Cichy (Górnik Łaziska) — 3 zw., 6. L. Bortnowska (Piast Gliwice) — 2 zw., 7. D. Balon (KKS) — 2 zw., 8. B. Szeja (AZS Warszawa) — 1 zw. Nie startowała była mistrzyni Polski Elżbieta Franke, której lekarz nie dopuścił do dalszych walk.

Poziom finałów szpady był zadowalający. Niespodzianką było wyeliminowanie utalentowanego juniora Janikowskiego z GKS, który mimo pokonania w półfinałach Andrzejewskiego i Gonsiora nie wszedł do finałów. W ćwierćfinałach odpadł Matwiejew (Baildon).

A oto kolejność finałów szpady: 1. B. Andrzejewski (Legia), 2. H. Nielaba (Legia), 3. B. Gonsior (Piast), 4. W. Strzyżewski (AZS Warszawa), 5. J. Kurczab (Legia), 6. K. Barburski (Legia), 7. J. Bartecki (GKS), 8. M. Zawadzki (AZS Wrocław).

(ms)

Bokserzy Widzewa atakują pozycje lidera

Piękne zwycięstwo bokserów Widzewa w Poznaniu z tamtejszą Olimpią 13:7 ucieszyło łódzkich miłośników tej dyscypliny sportu i z pewnością dodało otuchy widzewskim pięściarzom. W najbliższą niedzielę, 2 maja o godz. 11 w hali na Widzewie bokserzy tego klubu rozegrają kolejny mecz mistrzowski, a ich przeciwnikiem będzie zespół ŁTS Łabędy. Ewentualne zwycięstwo Widzewa, który jest zresztą faworytem tego pojedynku, da łódzkim bokserom pierwsze miejsce w tabeli.

Zespół łódzki wystąpi prawdopodobnie w składzie: Parafianowicz, Pabich, Reszpondek, Radzikowski, Prochoń, Filipiak, Sobiech, Biesiacki, Rosiński, Piech, Cichulski. Najlepszymi pięściarzami zespołu gości są: eksmistrz Polski Siodła, bracia Gerard i Hubert Królowie, Klobuca, Budzyński i Krzystek. Może dojść do atrakcyjnych pojedynków Krzystek — Prochoń, G. Król — Filipiak, Siodła — Rosiński, Budzyński — Piech. Spotkanie zapowiada się więc bardzo atrakcyjnie.

WYJAZD DO BUŁGARII

4 maja zespół bokserów Widzewa uda się do Bułgarii, gdzie rozegra dwa spotkania z ŻKS Slavia Sofia. Kierownikiem drużyny będzie dyr. inż. S. Kuźnicki, a jako sędziowie wyjadą T. Bartczak i S. Kaczmarek.

(s)

Uroczystość w Starcie

Wczoraj w Starcie odbyła się uroczystość związana ze zdobyciem przez siatkarki tego klubu tytułu mistrzyń Polski na rok 1971. Na uroczystość przybyli m. in. przew. ZG Zw. Zaw. Prac. Spółdzielczości Pracy D. Ryfka, sekretarz generalny Rady Zrzeszenia Start A. Janiszewski, prezes ŁZSP J. Świtoniak, przew. ŁKKFiT W. Zatke, prezes klubu Z. Sikorski.

Przybyli przedstawiciele władz spółdzielczych złożyli podziękowania siatkarkom Startu za zdobycie tytułu mistrzowskiego i życzyli im dalszych sukcesów zarówno sportowych, jak i osobistych.

(s)

Tenisiści Węgier prowadzą 2:0

Wczoraj w Budapeszcie rozpoczął się mecz tenisowy Polska — Węgry o puchar Davisa. Po pierwszym dniu prowadzą reprezentanci Węgier 2:0. Istvan Gulyas pokonał T. Nowickiego 6:3, 6:3, 2:6, 6:3. Natomiast Szabolcs Baranyi wygrał z W. Gąsiorkiem 1:6, 6:3, 6:1, 6:4.

MIASTO Z PRACĄ

(Dokończenie ze str. 1)

wo obowiązującej podstawy wszelkich kontaktów władza-obywatel, jest drugą obok zmiany stosunku do naszego miasta, bardzo istotną dla łodzian cechą procesu odnowy.

Łódź jest miastem pracy. W praktyce oznacza to po prostu, że więcej niż w innych miastach jest tu pracujących. **Co czwarty łodzianin jest robotnikiem. Samych robotników-włókniarzy liczy Łódź blisko 100 tysięcy, to jest 5 razy więcej niż sławny Manchester, do którego się nasze miasto porównuje.** Mamy najwięcej spośród innych miast, osób pracujących w przemyśle, najwięcej — ponad połowę pracujących w nim kobiet i najwięcej pracujących w systemie trzyzmianowym. Na trzy zmiany pracuje u nas 60 proc. zatrudnionych, w innych miastach 30 proc. Łatwo więc zrozumieć dlaczego właśnie dla Łodzi, nadana i lansowana przez nowe kierownictwo wysoka ranga szacunku dla człowieka pracy ma tak kolosalne znaczenie.

Oczywiście zawsze o tym szacunku dużo się mówiło. I dla wielu zwyczajnych, przyzwoitych ludzi czy to zwierzchników czy podwładnych **był on, jest i będzie busolą postępowania, bez przypominania im o tym. Chodzi jednak o to, że mimo deklaracji ten sposób postępowania, postępowania „z szacunkiem" nie był poprzednio dostatecznie mocno wprzęgnięty w mechanizm codziennego rządzenia. Obecnie zaś usiłuje się go tam na stałe „wmontować".**

Wyrazem tego jest fakt, iż zupełnie inaczej traktuje się dziś potrzeby społeczne wszelkiego typu — od symbolicznej gorącej zupy w fabryce poczynając, do równie symbolicznych potrzeb motoryzacyjnych. Usiłuje się dostosowywać gospodarkę do maksymalnie szybkiego ich zaspokajania, wykorzystać wszelkie czynniki wzrostu stopy życiowej.

Wyrazem tego jest również fakt, że zupełnie inaczej słucha się dziś ludzi. Nie „na odczepne", nie z przymrużeniem oka i nie wyłącznie „do protokołu". Oczywiście to „inaczej" inaczej jeszcze wygląda u góry, a często inaczej — na dole. Na niedawnym zebraniu egzekutywy KD — Polesie z robotnikami dzielnicy, jeden z tkaczy powiedział rzecz bardzo charakterystyczną — „przez te cztery miesiące to my lepiej poznaliśmy charakter towarzysza Gierka niż dyrektorów ze zjednoczeń. Oni między nami bywają, ale głównie na akademii"... Inny dodał — „teraz lepiej się liczą z robotnikami". Na także niedawno odbytym plenum ZG Związku „Włókniarzy" cytowano wypowiedź pewnego kierownika zakładu bawełnianego z terenu województwa łódzkiego, który oświadczył grupie robotników: „ja z motłochem rozmawiał nie będę... jak co — to za bramę". Oczywiście kierownik ten nie jest już kierownikiem i zapewne długo nim nie będzie. Chamstwo w stosunkach między ludźmi jest jednak i długo jeszcze będzie jako że wyplenić go nawet tysiącami zwolnień z dnia na dzień — nie sposób. **Ważne, że się wyplenia podstawy jego narastania, że stwarza się podstawy do szacunku.**

Wyrazem tego jest bowiem także fakt, iż nawet ci co nie bardzo chcą — muszą pracowników informować o problemach dla nich istotnych, muszą z nimi wiele spraw konsultować, muszą odpowiedzieć co i jak z rzeczy pozostających w granicach ich możliwości załatwili. I znów oczywiście różnie to jeszcze na różnych szczeblach wygląda, ale ogólny kierunek jest właśnie taki. Przykładem — załatwianie wniosków i postulatów jakie wysunęły załogi w I kwartale br. w stosunku do kierownictw własnych zakładów, do zjednoczeń i ministerstw. Wiele z tych wniosków zgłaszano poprzednio wiele razy — jak grochem o ścianę.

Obecnie ok. 30 proc. z nich już zrealizowano. Jest to dużo i mało zarazem. Na poniedziałkowym plenum KD — Polesie, pierwszym plenum poświęconym realizacji wniosków mówiono, że „czym wyżej tym trudniej uzyskać wiążącą odpowiedź czy decyzję". I postulowano — mimo to uzyskać trzeba. Oczywiście część wniosków wymagających zmiany obowiązujących uchwał bądź ogromnych nakładów musi być realizowana w perspektywie. I ludzie to rozumieją. Nie zwalnia to jednak nikogo od wyczerpującej odpowiedzi i określenia choćby przybliżonego terminu. Przypomnieć wypada stwierdzenie J. Szydlaka na XV Konferencji: skrupulatne i pełne rozliczenie się z wniosków i postulatów musi być podstawą przywrócenia pełnego zaufania klasy robotniczej". Takie postawienie sprawy jest — poza wszystkim, także dowodem szacunku dla ludzi, dla ich poglądów.

III

Nie chcemy pięknych słów — chcemy konkretów mówią robotnicy. Dziś są takie czasy, że nikt we frazesy nie wierzy — mówi nowe kierownictwo. I operuje metodą faktów dokonanych, której muszą nauczyć się wszyscy — każdy na swoim odcinku pracy. To właśnie jest trzeci, również jak i dwa poprzednie, istotny dla Łodzi aspekt procesu odnowy.

Niemal nazajutrz po VII Plenum KC przystąpiono do realizacji wytycznych przyjętych na tym posiedzeniu. Nie sposób wymienić wszystkich — jak się oblicza dwudziestu kilku decyzji podyktowanych interesem ludzi pracy. Przypomnimy więc tylko decyzje w sprawie: ◆ **poprawy sytuacji materialnej rodzin najgorzej sytuowanych,** (objęła ona 5,2 mln. osób, a z podwyższonych zasiłków skorzystało 4,7 mln dzieci). ◆ **stabilizacji cen artykułów żywnościowych,** ◆ **zwiększenia budownictwa mieszkaniowego i nie podwyższania czynszów,** ◆ **przeznaczenia oszczędności w budżecie państwa na pokrycie wydatków socjalnych,** ◆ **anulowania grudniowej podwyżki cen,** ◆ **podwyższenia emerytur, dla tych którzy przepracowali w PRL nie mniej niż 10 lat (dotyczy to 476 tys. osób),** ◆ **likwidacji sprzedaży leków zagranicznych w banku PeKaO** ◆ **zniesienia obowiązkowych dostaw.** Wiele z tych decyzji, które w skali krajowej podwyższyły dochody ludności o ponad 25 mld zł rocznie, z racji na określony poziom stopy życiowej, właśnie dla łodzian ma szczególne znaczenie. W skromnych budżetach „czuje" się nawet skromne podwyżki, nie mówiąc już o przywróceniu starych cen. Tym bardziej jeśli oficjalnie uznaje się konieczność dalszych działań w tym kierunku, a to co zrobiono traktuje jako początek...

„Wiele nabrzmiałych problemów naszego życia czeka na rozwiązanie — mówił w noworocznym przemówieniu E. Gierek. — Wierzę, że tego dokonamy". Słowa te są wciąż aktualne. I optymistyczne.

IRENA DRYLL

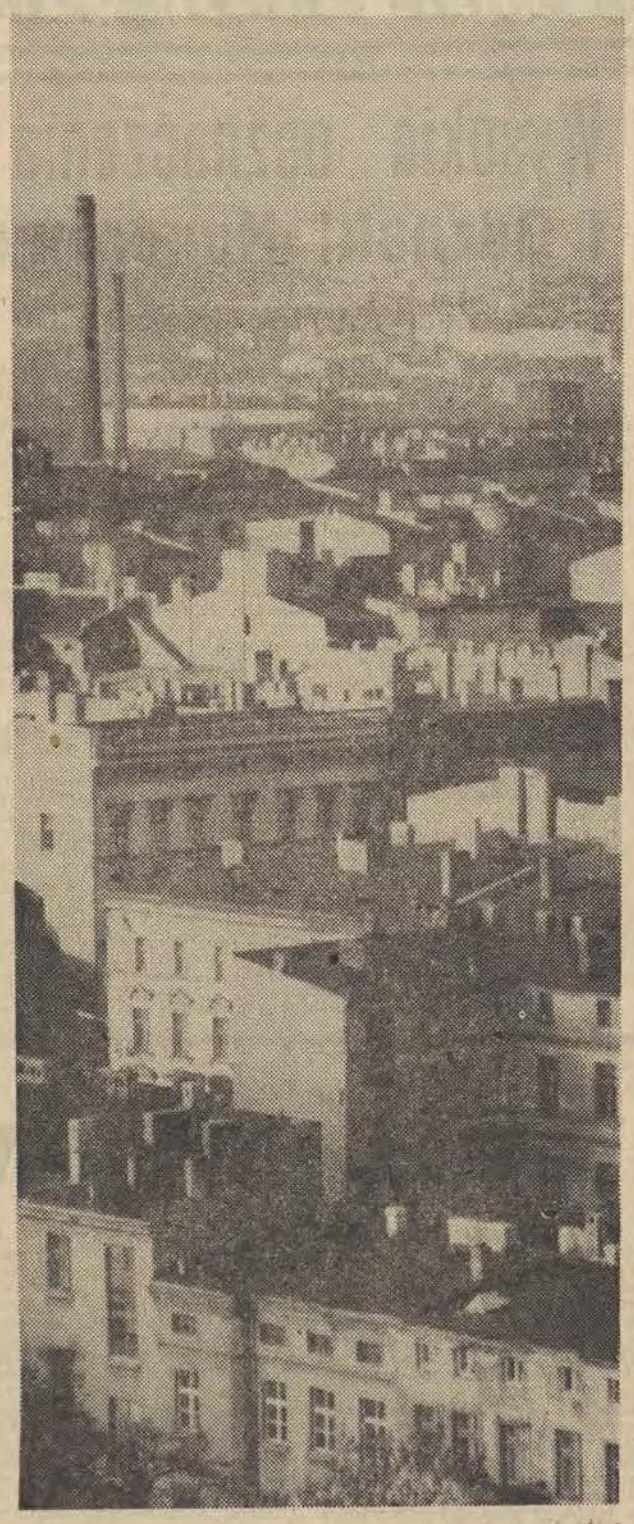

Foto — A. Wach

„NA TY"

ZAŁOGA SPOD GWIAŹDZISTEGO ZNAKU

„WÓLCZANKI" nie trzeba rekomendować. Nie tylko w Łodzi. Jej koszule z gwiaździstym znakiem firmowym znane są szeroko w kraju i za granicą. Z 10 mln sztuk koszul produkowanych rocznie, około 30 proc. wędruje na angielskie, amerykańskie, skandynawskie i inne zagraniczne rynki, a przyznany jej kompleksowy znak najwyższej jakości oraz ostatnio tytuł najlepszego przedsiębiorstwa przemysłu lekkiego mówią najlepiej o produkcji tego, liczącego prawie 3 tysiące załogi, kombinatu i wzorowej pracy zatrudnionych tu ludzi.

Takich jak szwaczka **ROZALIA BANASIAKOWA**, jedna z najstarszych stażem pracownic tej fabryki, o typowym dla większości łódzkich włókniarek życiorysie. Jej ojciec, majster tkacki, pracował u Geyera aż do ostatnich swoich dni w roku 1941, zaś brat był mistrzem u Harnama. Członkiem w rodzinnym herbie legitymują się też jej siostry — tkaczki u Harnama, w Obrońcach Pokoju i u Dzierżyńskiego, podobnie jak i do 1939 roku i ona sama tj. do czasu gdy przyszła tu do „Wólczanki". **„Bardzo dobry pracownik, obowiązkowy i zdyscyplinowany, członek Rady Robotniczej, angażuje się czynnie w załatwienie najbardziej trudnych problemów swoich koleżanek w szwalni. Cieszy się szacunkiem i autorytetem wśród załogi"** — czytamy w dokumentacji zakładowego działu kadr.

— O pracy łatwo mówić, trudniej wykazywać się w niej na co dzień — mówi Banasiakowa. — Ten sztandar to 365 dni naszej niełatwej roboty, wstawania co drugi tydzień o 4 rano, jazda zatłoczonym do niemożliwości tramwajem z mojej ulicy na Chojnach, a potem przy maszynie wyścig z czasem, aby nie uronić ani minuty, a gdy już odejść trzeba od maszyny, aby potem te minuty nadrobić w akordowym tempie i bez obniżenia jakości szytego, koszulowego elementu.

Nie ma przesady w tym co się mówi o ofiarnej pracy łódzkich włókniarek. Trzeba dużej ofiarności i zdyscyplinowania, aby w niełatwych warunkach, w ciasnocie sal produkcyjnych, po 5-godzinnej zaledwie nocy wykonywać i przekraczać plany, produkować wysokiej jakości wyroby i jeszcze znajdować czas na zebrania, na pracę społeczną, na pracę w domu i na wychowanie dzieci. Mieć tyle szacunku do dobrej roboty, aby nawet wtedy gdy opłaci się robić przede wszystkim dużo a dopiero potem dobrze, produkować i dużo i zawsze w I gatunku.

Łódzka „Wólczanka" nie jest łatwą fabryką. Jej terenowe filie w Łasku i Wieruszowie mieszczą się w niedawno wybudowanych, nowoczesnych halach, mają młodą załogę i mniej pracochłonną produkcję. Tu w Łodzi, asortymenty zmieniają się nierzadko jak w kalejdoskopie. Szyje się krótkie, modelowe serie na rynek krajowy i na eksport. **W ub. roku za którego wyniki „Wólczanka" otrzymała nagrodę i sztandar na własność, weszła produkcja koszul z dzianiny. Wymagało to opanowania nowej technologii, poznania specyfiki nowego surowca.** Potem było trochę lżej przy koszulach z non-ironu, ale zaraz należało zabrać się do b. pracochłonnych wzorów eksportowych, wymagających „zegarmistrzowskiej" wprost dokładności, wzorów koszul ze stębnówkami, kieszeniami i doszywanym krawatem. Teraz w I kwartale tego roku wszystkie oddziały w Łodzi i województwie również wykonały plan z nadwyżką, ale już w kwietniu na maszynach łódzkiej załogi pokazały się ciężkie w obróbce, eksportowe bluzy z welwetu, z mnóstwem kieszeni, kontrafałd, stębnów, plis i innych ozdóbek.

— Renoma łódzkiego zakładu zobowiązuje — mówi **Genowefa MIŚKIEWICZ**, mistrzyni salowa szwalniczego zespołu modelowego. Ona również, choć nie wygląda na to, należy do najstarszej stażem kadry. Jej praca wymaga szczególnie wysokich kwalifikacji ze względu na częste zmiany koszulowych wzorów. A mimo to **wraz ze swymi dwoma zespołami szwalniczymi stale przekracza plany, a na przestrzeni ostatnich 5 lat czterokrotnie zdobywała we współzawodnictwie pracy I miejsce.** Odpowiadając za produkcję 220 szwaczek znajduje czas, aby swoim doświadczeniem zawodowym i pomocą służyć młodym szwaczkom odbywającym staż w fabryce. Należy do tych pracowników funkcyjnych, którzy dzięki zdolnościom organizacyjnym i właściwym decyzjom potrafią usunąć nie jedną w pracy przeszkodę, ułatwić nie jedno zadanie.

Potrafi też „zarazić" optymizmem swoje współtowarzyszki pracy. Nie bagatelizuje przy tym trudności i ich kłopotów. Wręcz przeciwnie. Jak wszystkie moje rozmówczynie widząc i braki widzi i to, co już zrobiono w fabryce dla poprawienia warunków pracy.

Ale jeszcze na rozluźnienie ciasnoty czekają pomieszczenia krojowni i szwalni. Lepszego zaopatrzenia wymaga też zakładowy kiosk, bardziej dostępny dla pracowników całodziennych niż tych z akordowych taśm, którzy nie mają czasu wystawać kwadransami w kolejce. — **Przydałyby się gotowe śniadaniowe porcje — mówi Helena Młynarczyk, dla której odejście od prasowalniczego automatu oznacza zdezorganizowanie roboty pozostałych trzech, razem z nią obsługujących maszynę, koleżanek. Albo osobna kolejka do kiosku dla robotnic zakordowanych prac potokowych — dodają szwaczki.**

Bo tu w „Wólczance", w zespole ludzi, dla których każda minuta jest na wagę złota, których praca wymaga szczególnych rygorów i zdyscyplinowania, jeśli się weźmie pod uwagę napięte plany produkcji oraz normy jakościowe zakładające na niektórych asortymentach jak np. w tym roku w produkcji koszul elanowych 99 proc. I gat. — więcej jest takich, którzy sumienną, wysokiej klasy robotę uważają za punkt swego pracowniczego honoru. Takich jak wspomniane już **BANASIAKOWA, MIŚKIEWICZOWA i MŁYNARCZYKOWA**, jak mistrzyni krojowni **LEOKADIA DOLIWA**, jak szwaczka **ANNA STAWIARSKA** — Przodownik Pracy Socjalistycznej, jak brygadzistka zespołu modelowego szwalni **ELEONORA BŁASZCZYK**, jak krojczy **JAN KARWOWSKI**, jak szwaczka **ZENONA OZIERAŁA** i wielu, wielu innych.

K. WYRZYKOWSKA

E. Błaszczyk — Z. Ozierała — H. Młynarczyk — A. Stawiarska — R. Banasiakowa — L. Doliwa

Wysokie odznaczenia państwowe i Odznaki Honorowe m. Łodzi

dla zasłużonych mieszkańców naszego miasta

Wczoraj w przededniu 1-majowego święta w Prez. RN m. Łodzi odbyła się uroczystość dekoracji wysokimi odznaczeniami państwowymi i Odznaką Honorową m. Łodzi zasłużonych mieszkańców naszego miasta. Aktu dekoracji, w obecności I sekretarza KŁ PZPR — B. Koperskiego i członków Prezydium RN m. Łodzi, dokonał przewodniczący Prezydium RN — mgr inż. Jerzy Lorens.

Krzyże Kawalerskie Orderu Odrodzenia Polski otrzymali: S. Gawryś, T. Czajkowski, H. Tredjakowska, Z. Olczyk, St. Mirkiewicz, St. Palma.

Złote Krzyże Zasługi: J. Durkiewicz, J. Dybała i A. Olczak.

Srebrne Krzyże Zasługi — Z. Kompa, Cz. Leśniewicz, W. Łuczak, T. Nowicki, W. Sokołowski, H. Tyliński i J. Wrocławski.

Brązowe Krzyże Zasługi — St. Krzemiński, K. Werecki i A. Samel.

Odznakami Honorowymi m. Łodzi zostali udekorowani: J. Agier, Z. Baraniak, K. Bartosiak, I. Beck, J. Beze, A. Bobrowski, J. Bieniek, J. Borowski, J. Bujnowicz, M. Cieślak, J. T. Ciszewski, M. Czajkowski, T. Domański, J. Fisiak, B. Fiszer-Cichecka, Z. Grab, J. Grabowski, Wł. Golis, J. Gortat, L. Grzymski, St. Hendzelewski, W. Horbaczewski, W. Janiszewska, J. Jasiński, A. Jugowicz, Z. Jurkowski, S. Kopania, S. Kaczmarkiewicz, W. Karczewska, H. Kroczyński, W. Kurdziałek, I. Lichnowska, K. Łapińska, St. Łęski, T. Łojek, Z. Matczak, J. Mazur, W. Misiak, J. Mrozowska, J. Modranka, A. Onisk, T. Paprocki, E. Pawłocki, T. Pępkiewicz, B. Pertkiewicz, J. Pawiak, H. Piętowski, J. Piątkowski, S. Popiński, Z. Pijanowska, Zb. Rachaus, K. Redner, T. Rokita, J. Różycki, F. B. Sadowska, K. Sokołowski, M. Skowron, A. Stasiak, J. Surowiec, T. Śpiewakowska, Z. Szpikowski, J. Szlegier, M. H. Szczepanik, T. Tomczyk, M. Turecki, S. Urzędowski, A. Węgrzyn, H. Wiśniewska, Z. Wiśnik, St. Wojtysiak, E. Wolski, H. Władomirski, J. Zambrzycki, red. H. Zawira („Dziennik Łódzki"), Z. Switalska i J. Jaski.

Odznakami Honorowymi m. Łodzi wyróżniono również zespoły redakcji: „Expressu Ilustrowanego", Łódzkiej Rozgłośni Polskiego Radia, Łódzkiego Ośrodka Telewizyjnego oraz Towarzystwo Wiedzy Powszechnej.

Serdeczne gratulacje złożył odznaczonym I sekretarz KŁ PZPR — B. Koperski. W imieniu odznaczonych podziękowali za zaszczytne wyróżnienia Zofia Olczyk i red. Henryk Zawira. (j. kr.)

ODZNACZENIA PAŃSTWOWE DLA MIESZKAŃCÓW ŚRODMIEŚCIA

Wczoraj przewodniczący Prezydium DRN Śródmieście E. Kotecki udekorował zasłużonych mieszkańców dzielnicy wysokimi odznaczeniami nadanymi im przez Radę Państwa. **Krzyże Kawalerskie Orderu Odrodzenia Polski** otrzymali: P. Przegaliński i S. Stępniewski. **Srebrne Krzyże Zasługi:** Z. Byszewska, J. Daniłowiczowa, B. Kędziakowa, E. Klimecki, H. Magnuszewska, U. Niedzielska, M. Pietrzak, I. Rajcowa, J. Tomczykowa. **Brązowe Krzyże Zasługi:** Z. Bartosz, H. Czeszek, H. Górski, W. Kochanek, L. Piorunkowa, H. Rogalski, I. Skórowa, J. Świerczyńska, Z. Szewczyk, H. Werflowa, E. Woźniakowa i M. Zacharski.

Zajezdnia autobusowa

przy ulicy Limanowskiego oddana do użytku

Wczoraj, w przeddzień majowego święta, uroczyście przekazano do użytku nową zajezdnię autobusową MPK przy ul. Limanowskiego. Jak już informowaliśmy w trakcie realizacji tej inwestycji, przyczyni się ona w poważnym stopniu do poprawy niezmiernie trudnej sytuacji w zakresie zaplecza autobusowego MPK w naszym mieście, choć oczywiście wszystkich zaniedbań i opóźnień w tej dziedzinie nie załatwi. Warto bowiem zwrócić uwagę na fakt, iż po ulicach Łodzi kursuje już ponad 400 autobusów komunikacji miejskiej, natomiast zdolność „przerobowa" starej zajezdni autobusowej przy ul. Kraszewskiego była daleko nie wystarczająca.

Nowa zajezdnia wybudowana kosztem ok. 50 mln. zł i zajmująca obszar 8 ha, obliczona jest na obsługiwanie 230 autobusów. Na szczególne podkreślenie zasługuje fakt, iż zapewnia ona także godziwe warunki pracy załogi, a to także niewątpliwie wpłynie na poprawę stanu taboru autobusowego dzięki lepszej o niego trosce.

We wczorajszej uroczystości uczestniczyli m. in.: I sekretarz KŁ PZPR Bolesław Koperski, wiceminister spraw wewnętrznych gen. bryg. Henryk Słabczyk, sekretarz KŁ PZPR Jerzy Chabelski, sekretarz CRZZ Irena Sroczyńska i przewodniczący Prezydium RN m. Łodzi Jerzy Lorens. (jp)

Z udziałem I sekretarza KŁ PZPR — B. Koperskiego

Otwarcie wystawy tkanin grupy ATE

Po 3-letniej przerwie wystąpiła z pokazem swoich prac grupa łódzkich artystów tkaczy (ATE), zorganizowanym, tak jak poprzedni, w Muzeum Historii Włókiennictwa. Na ekspozycję tę złożyły się najnowsze dzieła — niektóre przeniesione wprost z warsztatu tkackiego. Na wystawie oglądamy 34 tkaniny przeważnie gobeliny (w tej dziedzinie grupa łódzka specjalizuje się) wyróżniające się wysokim poziomem artystycznym i mistrzowskim opanowaniem techniki tkackiej. Mimo że grupa, w skład której wchodzą: Anna Olczyk-Kociakowa, Stanisław Kowalski, Zofia Litak, Danuta Sienkiewicz i Cecylia Siółkowska, stanowi organizacyjną całość, prace poszczególnych artystów cechują odrębny styl i własne poszukiwania twórcze.

Wczoraj odbyło się uroczyste otwarcie wystawy, w którym uczestniczyli przedstawiciele KŁ PZPR z I sekretarzem — B. Koperskim i sekretarzem KŁ — J. Chabelskim. Obecni byli również: sekretarz KW PZPR — F. Kociemski, wiceprzewodnicząca Prez. RN m. Łodzi — B. Wąsowicz oraz dyrektorzy Zarządu Muzeów i Ochrony Zabytków — M. Ptaśnik i Zespołu d/s Plastyki — F. Kuduk z Ministerstwa Kultury i Sztuki.

Po wernisażu w gabinecie dyrektora muzeum — K. Kondratiukowej, odbyło się spotkanie artystów z grupy ATE z publicznością. (Hosz.)

Prasa robotnicza i postępowa w latach 1866-1944

Biblioteka im. Waryńskiego pięknie uczciła dzień 1-majowy, otwierając wystawę pn. „Prasa robotnicza i postępowa w zbiorach MBP 1866—1944".

Zwracają uwagę 1 numer organu SDKPiL „Czerwonego Sztandaru" z roku 1895 oraz egzemplarz „Z Pola Walki" z 30 września roku 1905 stanowiący pełną rehabilitację M. Kasprzaka — tuż po wykonaniu na nim wyroku śmierci. Dalej pochodzący z roku 1895 numer „Sprawy Robotniczej" wydrukowany na czerwonym papierze a poświęcony 1 Majowi. Obok egzemplarze „Trybuny Ludowej", „Gromady", „Gazety Robotniczej", późniejsze: „Proletariat", „Do Boju" i jeszcze późniejszy „Robotnik" (wydawany również w czasie okupacji). Radykalną prasę kulturalno - społeczną z okresu międzywojennego reprezentują m. in.: „Miesięcznik Literacki", „Czarno na Białym", „Ruch Literacki", „Dźwignia" itd. W dalszych gablotach polska prasa rewolucyjna wychodząca poza krajem oraz rewolucyjna prasa łódzka z „Łodzianinem" na czele.

Ekspozycja zasługująca na uwagę!

M. J.

Łódź w święta

1 MAJA, SIEC HANDLOWA czynna będzie jak w każdą niedzielę łącznie z dyżurującymi sklepami ze sprzedażą mleka i pieczywa. Ponadto otwarte będą w godz. 7—16 wszystkie sklepy spożywcze, warzywno-owocarskie, delikatesowe i kwiaciarskie położone przy centralnych miejscach zbiórek, trasach przemarszu i pochodu. Zakłady gastronomiczne znajdujące się na tych trasach otwarte będą o godz. 8. Na trasach zbiórek i przemarszu czynne będą saturatory uliczne z wodą sodową, a także 12 **ruchomych punktów na samochodach.** Ustawione one zostaną **przy Hali Sportowej, na Pl. Zwycięstwa, Pl. Niepodległości, przy pasażu ZMS, przy ul. Głównej między Sienkiewicza i Piotrkowską, przy ul. Wólczańskiej, przy rogu 22 Lipca, przy ul. Wólczańskiej róg Mickiewicza i przy ul. Ogrodowej róg Zachodniej.**

W godz. od 7 do 13 czynne będą sklepy mięsno-wędliniarskie i garmażeryjne przy ul. ul. Piotrkowskiej 8, 31, 54, 93, 225, 307, Nowotki 3, Głównej 7, 62, Sienkiewicza 34, Armii Czerwonej 13, Zachodnia róg Podrzecznej, Limanowskiego 11. **Sklepy spożywcze** mają być zaopatrzone m. in. w artykuły mleczarskie, lody, napoje chłodzące, pieczywo. Sklepy mięsno-wędliniarskie powinny posiadać również bułki. Czynne mają być także punkty żywienia w ośrodkach wypoczynkowych, w których odbywać się będą po południu imprezy artystyczno-rozrywkowe. 17 punktów ma być uruchomionych w parkach: im. 1 Maja, Mickiewicza, Ludowym, J. Poniatowskiego, Źródliska i na Pl. Zwycięstwa.

W sklepach i zakładach gastronomicznych czynnych na trasach zbiórek i pochodu obowiązuje do godz. 14 zakaz sprzedaży alkoholu i piwa.

2 MAJA (w niedzielę) sieć handlu detalicznego i zakłady gastronomiczne czynne będą jak w każdą niedzielę. 12 punktów żywienia uruchomi się w ośrodkach wypoczynkowych, gdzie odbywać się będą imprezy artystyczno-rozrywkowe, a mianowicie w parkach: Ludowym na Zdrowiu, im. Poniatowskiego, Źródliska, Mickiewicza.

POMOC LEKARSKA

W dniach 1 i 2 maja dyżurować będzie w godzinach od 10—17 świąteczna pomoc lekarsko-pielęgniarska: Śródmieście — ul. Piotrkowska 102, tel. 271-80, Bałuty — ul. Z. Pacanowskiej 3, tel. 541-96, Widzew — ul. Szpitalna 6, tel. 272-53, Górna — ul. Lecznicza 2, tel. 440-62 i Polesie — ul. 1 Maja 42, tel. 305-83. Przyjmowani będą pacjenci bez względu na rejonizację. **W ciągu tych dwóch dni w godz. 8—20 lekarze dyżurni oddziałów szpitalnych internistycznych i chirurgicznych przyjmować będą bez względu na rejonizację w izbach przyjęć pacjentów wymagających doraźnej pomocy.** W dniu 1 maja dodatkowo w godzinach od 8—14 dyżurować będą apteki przy ul. Głównej 5 i Piotrkowskiej 25.

W miejscach imprez popołudniowych rozrywkowych i sportowych pełnione będą dyżury pielęgniarskie i lekarskie.

IMPREZY KULTURALNO-ROZRYWKOWE

1 MAJA: w Parku 1 Maja od godz. 16 do 20: muzyka z płyt, występy artystów oraz Zespołu Pieśni i Tańca ŁDK. W Parku Ludowym od godz. 15 do 19 Teatr Lalek Arlekin, a następnie program słowno-muzyczny w wykonaniu artystów. W Parku Poniatowskiego od godz. 15 do 20 występy artystów. Zespołu Pieśni i Tańca ŁDK, muzyka z płyt. Estrada Robotnicza — Pałacyk od godz. 16 do 19 program „Z tradycji łódzkich", zespół „Katarynka". W Parku Źródliska od godz. 16 do 19 koncert zespołów muzycznych, program estradowy zespołu amatorskiego PTL „Arlekin" — piosenki radzieckie w wykonaniu Klubu „Kolejarz", oraz występy artystów. W Parku Julianów od godz. 16 do 18 koncert zespołu „Harnama", a w Arturówku od godz. 16 do 18 koncert w wykonaniu zespołów muzyczno-wokalnych i tanecznych ZPB im. J. Marchlewskiego.

2 MAJA: w Parku Ludowym od godz. 15,30 do 19,30, Teatr „Pinokio" — występy amatorskich zespołów artystycznych dzielnicy Polesie. W Parku Poniatowskiego od godz. 15—20 — koncert amatorskich zespołów artystycznych Zw. Zaw. Przem. Metalowego pod nazwą „Metalowcy swojemu miastu". Występy artystów scen łódzkich oraz muzyka z płyt. Na Estradzie Robotniczej w Pałacyku od godz. 15 do 18 koncert amatorskich zespołów artystycznych włókniarzy w programie pn.: „Włókniarze — miastu". W Parku Źródliska od godz. 14 do 19 amatorskie zespoły wokalno-muzyczne, zespół „Arladna", zespół „Emancypantki" oraz występy artystów. W Parku Mickiewicza od godz. 16 do 18 koncert w wykonaniu zespołów RSM „Lokator".

(kas)

E. Jędraszczyk z IX LO wśród zwycięzców Olimpiady Literatury i Języka Polskiego

W dniach 26 i 27 bm. odbywał się w Warszawie finałowy „turniej" pierwszej Ogólnopolskiej Olimpiady Literatury i Języka Polskiego. Uczestniczyli w niej uczniowie dwu ostatnich klas szkół średnich — zawodowych i ogólnokształcących — z dużą przewagą tych ostatnich. Miło nam donieść, że wśród 14 „olimpijczyków", którzy uznani zostali za zwycięzców olimpiady znalazła się również — z drugą lokatą — Elżbieta Jędraszczyk — uczennica IV klasy IX LO im. J. Dąbrowskiego w Łodzi.

Gratulując najlepszej łódzkiej polonistce tego sukcesu, chcielibyśmy również przekazać wyrazy uznania nauczycielce języka polskiego, którą w IX LO jest p. mgr **Danuta Stefanowicz.**

W rozmowie z uszczęśliwioną laureatką przygotowującą się obecnie do matury pytaliśmy o kierunek jej przyszłych studiów. Elżbieta Jędraszczyk wybiera się na UŁ, a kierunek? — oczywiście filologia polska... (sl)

Dodatkowe miejsca na wycieczki z „Juventurem"

Łódzki Oddział Biura Zagranicznej Turystyki Młodzieży „Juventur" otrzymał dodatkowo pewną ilość miejsc na atrakcyjne wycieczki do dwóch stolic — Berlin — Praga od 3 do 11 czerwca oraz do Jugosławii na trasie Rijeka — Rovini — Zagrzeb z pobytem w Wenecji, w dniach 14—27 czerwca. Bliższych informacji udziela „Juventur", ul. Piotrkowska 262, tel. 604-75. (j. kr.)

Zakończenie VII Alertu ZHP

Wczoraj w całym kraju został zakończony VII Alert ZHP, który przebiegał pod hasłem „Naszej Biało - Czerwonej". W Łodzi ponad 26 tys. zuchów, harcerzy i instruktorów wykonało wszystkie zadania alertowe. Harcerze odwiedzili zasłużonych działaczy organizacji młodzieżowych, politycznych i społecznych. Wzięli także udział w biegach sprawnościowych m. in. na trasach Łódź — Łagiewniki, Łagiewniki — Smardzew. Część drużyn uczestniczyła w biegach sprawnościowych po mieście, gdzie na punktach kontrolnych trzeba było się wykazać znajomością historii Łodzi i przepisów ruchu drogowego.

Wczoraj, wykonując trzecie polecenie postawione w VII Alercie w sprawie przystąpienia do realizacji harcerskiego czynu, łódzcy harcerze porządkowali m. in. teren wokół Osiedla Młodych oraz Park im. Reymonta, nad którym patronat objął szczep „Kosynierów Gdyńskich". Harcerze z Hufca „Promienistych" kontynuowali prace w lesie na Chełmach, posadzonym przez drużyny bałuckie. Uzyskane pieniądze z prac przekazane będą na konto budowy Pomnika Centrum Zdrowia Dziecka.

Jak już informowaliśmy ogólnopolski finał VII Alertu odbędzie się 9 maja w Łodzi w czasie uroczystego odsłonięcia Pomnika Martyrologii Dzieci. (j. kr.)

CO? GDZIE? KIEDY?

WAŻNE TELEFONY

Informacja telefoniczna 03
Straż Pożarna 08, 666-41, 595-55, 499-90, 257-77
Pogotowie Ratunkowe 09
Pogotowie MO 07, 400-00, 500-00

TEATRY

WIELKI — godz. 19 „Dziewczyna z Zachodu"
POWSZECHNY — godz. 19.15 „Szczęście Frania"
NOWY — nieczynny
MAŁA SALA — nieczynna
JARACZA — nieczynny
TEATR 7.15 — nieczynny
OPERETKA — godz. 18 „Wiedeńska krew".
ARLEKIN — nieczynny
PINOKIO — nieczynny
KABARET FIGA (w kawiarni „Irena") godz. 22.30 „Rewia polskich zagrań"

MUZEA

SZTUKI (ul. Więckowskiego 36) nieczynne
ARCHEOLOGICZNE I ETNOGRAFICZNE (Pl. Wolności 14) godz. 10—15
HISTORII RUCHU REWOLUCYJNEGO (ul. Gdańska 13) godz. 9—15
HISTORII WŁÓKIENNICTWA (Piotrkowska 282) nieczynne
EWOLUCJONIZMU UŁ (Park Sienkiewicza) godz. 9—15

ŁÓDZKIE ZOO

czynne w godz. 9—19 (kasa czynna do godz. 18)

KINA

BAŁTYK — „Z dala od zgiełku" od lat 14 (ang.) godz. 15.30, 18.45
LUTNIA — „Wahadło" od lat 18 (USA) godz. 17.30, 20
POLONIA — „Wahadło" od lat 18 (USA) godz. 14.30, 17, 19.30
WISŁA — „Nieśmiertelni Flip i Flap" od lat 11 (USA) godz. 16, 18, 20
WŁÓKNIARZ — nieczynne
WOLNOŚĆ — „Sklep z modelkami" od lat 16 (USA) godz. 15, 17.30, 20
ZACHĘTA — „Isadora" od lat 16 (ang.) godz. 16, 19

SEANSE NOCNE

BAŁTYK — „Hibernatus" (fr.) godz. 22
WISŁA — „Słodka Charity" (USA) godz. 22
WOLNOŚĆ — „Komisarz Pepe" (wł.) godz. 22.15
ZACHĘTA — „Pogromca zwierząt" (franc.-rum.) godz. 22
GDYNIA — „100 karabinów" (USA) godz. 21.45

* * *

STYLOWY — Tylko dla kin studyjnych. „Podróż dookoła mojego mózgu" od lat 16 (węg.) godz. 16, 18, 20.
STUDIO — „Chłodnym okiem" od lat 16 (USA) godz. 17.15, 19.30.
ADRIA — Pożegnanie z tytułem. „Dżyngis Chan" od lat 16 (ang.) godz. 15, 17.30, 20
TATRY — „Bajki „Na tropach Yeti" godz. 16, 17 „Pan Dodek" od lat 11 godz. 14, 18, 20
CZAJKA — nieczynne
DKM — „Kto wierzy w bociany" (pol.) od lat 16, godz. 16.30, 19.
ENERGETYK — „Bandyci w Mediolanie" (wł.) od lat 16 godz. 17, 19
KOLEJARZ — „Damski gang" od lat 16 (ang.) godz. 17 19
ŁDK — „Ucieczka King Konga" (jap.) od lat 11, godz. 14.30, 17, 19.30
GDYNIA — „Pułapka" od lat 16 (pol.) godz. 14.30, 17, 19.30
HALKA — „Południk zero" od lat 16 (pol.) godz. 16, 18, 20.
1 MAJA — „Inwazja potworów" od lat 11 (jap.) godz. 16, 18, 20
ŁĄCZNOŚĆ — „Miłosne przygody Moll Flanders" od lat 16 (ang.) godz. 17
MŁODA GWARDIA — „Pani ambasador" od lat 14 (radz.) godz. 16, 18, 20
MUZA — „Królewna z długim warkoczem" od lat 7 (radz.) godz. 16; „Fräulein Doktor" od lat 18 (jug.-wł.) godz. 17.45, 20.
OKA — „Sami swoi" (pol.) od lat 14 godz. 12, 14, 16 „Na pomoc" (ang.) od lat 11, godz. 18, 20
POLESIE — Bajki godz. 14 „Pogoń za Adamem" (pol.) od lat 14, godz. 15, 17, 19
POPULARNE — „Straszne skutki awarii telewizora" od lat 16 (czeski) godz. 17, 19.
PRZEDWIOŚNIE — „Legenda" (pol.) od lat 11, godz. 16, 18, 20
POKÓJ — „Mój pies Wulkan" od lat 7 (radz.) godz. 16; „Dziewczyna z pistoletem" od lat 16 (wł.) godz. 17.45, 20.
PIONIER — „Piękność dnia" od l. 18 (franc.) godz. 15.30, 17.45 20.
REKORD — „Nie drażnić cioci Leontyny" od lat 16 (fr.) godz. 15, 17, 19
ROMA — „Kniaź i Tatarzy" od lat 14 (bułg.) godz. 15, 17.30, 20
SOJUSZ — „Człowiek w pięknym krawacie" od l. 16 (franc.) godz. 17, 19
STOKI — „Zbieg z Alcatraz" od lat 18 (USA) godz. 15.30, 17.45, 20.
ŚWIT — „Sekrety wiernych żon" od lat 18 (wł.) godz. 15, 17.30, 20

DYŻURY APTEK

Zgierska 146, Narutowicza 42, Al. Kościuszki 48, Piotrkowska 225, Lutomierska 146, Dąbrowskiego 60, Obr. Stalingradu 15.

DYŻURY SZPITALI

I Klinika Poł.-Gin. AM — ul. Curie-Skłodowskiej 15 — dzielnica Górna.
II Klinika Poł.-Gin. AM — ul. Sterlinga 13 — dzielnica Śródmieście, rejonowe poradnie „K", ul. Nowotki 60 i Kopcińskiego 32.
Klinika WAM — ul. M. Fornalskiej 37 — dzielnice Polesie i Śródmieście oraz rej. poradnie „K" przy ul. Piotrkowskiej 107 i Piotrkowskiej 289.
Szpital im. H. Wolf — ul. Łagiewnicka 34 — dzielnica Bałuty.
Szpital im. H. Jordana — ul. Przyrodnicza 7/9 — dzielnica Widzew
Chirurgia południe — Szpital im. Jonschera (Milionowa 14)
Chirurgia północ — Szpital im. Jonschera (Milionowa 14)
Chirurgia urazowa — Szpital im. Jonschera (Milionowa 14)
Laryngologia — Szpital im. Barlickiego (Kopcińskiego 22)
Okulistyka — Szpital im. Jonschera (Milionowa 14)
Chirurgia i laryngologia dziecięca — Szpital im Korczaka (Armii Czerwonej 15)
Chirurgia szczękowo-twarzowa — Szpital im. Barlickiego (Kopcińskiego 22)
Toksykologia — Instytut Medycyny Pracy (Teresy 8)

NOCNA POMOC LEKARSKA

Nocna pomoc lekarska stacji Pogotowia Ratunkowego przy ul. Sienkiewicza 137, tel. 666-66

OGŁOSZENIA DROBNE

Dr Jadwiga ANFOROWICZ weneryczne, skórne 16.30—19, Próchnika 8

DZIAŁKĘ 2.000 m kw. melioorowaną sprzedam. Ksawerów, Zachodnia 5, Gilewicz 9228 g

DWIE działki budowlane, zagospodarowane, zadrzewione, ogrodzone — sprzedam. Łódź, Nowe Złotno, Podchorążych 12

KOMFORTOWY, nowy dom jednorodzinny w Kolumnie sprzedam lub zamienię na mieszkanie w Łodzi. Oferty „8558" Prasa, Piotrkowska 96

SZKLARNIĘ i pół domu — sprzedam. Zgierz, Siepowizna 4 8546 g

„WARTBURGA 353" rok 1967 — sprzedam. Tel. 603-05 9450 g

„OCTAVIĘ Super" sprzedam. Oglądać: parking ul. Tuwima 8565 g

SAMOCHÓD „Land Rover" z przyczepą — sprzedam. Wilanowska 12

SAMOCHÓD „Pick-up" — sprzedam. Łódź, Trębacka 30 8761 g

„SKODĘ" lub „Wartburga" wylosowanego w PKO — kupię. Oferty „9277" Prasa, Piotrkowska 96

„FIATA 600" — sprzedam. Pabianice, Żukowa 70 m. 2, tel. 31-58, godz. 7—16 8516 g

„TRABANTA 601" limuzyna, rok 1966 (biały) sprzedam. Krzemieniecka 24, m. 4, po 17 9194 g

„WARTBURGA 353" — sprzedam. Tel. 519-49

„FIATA 1500-L" włoskiego — sprzedam. Tel. 469-70, godz. 16—20

„SYRENĘ 103" okazyjnie sprzedam. Łódź, Wojska Polskiego 148, m. 16, oglądać po 16 9175

„ZASTAVĘ" — stan bardzo dobry — sprzedam. Okopowa 14, tel. 529-45

„WARSZAWĘ 203" — sprzedam. Przyszkola 15 (parking) godz. 16—18

„WARSZAWĘ 223" prod. 1970 sprzedam. Tel. 516-38

„SHL 175 Wiatr" sprzedam. Leśmiana 3, m. 49, blok 302, Dąbrowa

CZYNEL „Paiste", flesz „Minitron", teleobiektyw do „Zenita" — nowe sprzedam. Narutowicza 25, m. 25 8562 g

PILNIE sprzedam pianino. Lniana 7—31, bl. 318, po godz. 16 8686 g

PSZCZOŁY, ule „Dadanta", warszawskie poszerzone, wąskie okazyjnie sprzedam. Głowno, Karasicka 96 9197 g

WANNĘ, piecyk, rury do instalacji wodnej — sprzedam. Parcelacyjna 19, róg Rojnej 9276 g

TELEWIZOR „Granit" 23 cale z gwarancją — sprzedam. Dzwonić 423-63

MIESZKANIE własnościowe kupię. Tel. 361-95

CUDZOZIEMIEC poszukuje samodzielnego mieszkania z wygodami, minimum na rok. Oferty „8682" Prasa, Piotrkowska 96

3 POKOJE, kuchnia, duży plac w Głownie, zamienię na 2 pokoje, kuchnia w Łodzi. Oferty „8619" Prasa, Piotrkowska 96

BYDGOSZCZ M-3 spółdzielcze, zamienię na równorzędne w Łodzi. Oferty „8614" Prasa, Piotrkowska 96

STUDENCI wynajmą pokój z niekrępującym wejściem. Oferty „8613" Prasa, Piotrkowska 96

POKÓJ sublokatorski do wynajęcia. Tel. 631-18

POKÓJ do wynajęcia w domku jednorodzinnym. Wałbrzyska 32 9249 g

ELBLĄG — kawalerkę kwaterunkową, zamienię na podobną w Łodzi. Oferty „9201" Prasa, Piotrkowska 96

DOMEK jednorodzinny przy ul. Łagiewnickiej 133 sprzedam lub zamienię na inny domek

GARAŻU, budynku gospodarczego lub miejsca na parkowanie na Teofilowie poszukuję. Oferty „9278" Prasa, Piotrkowska 96

PILNIE potrzebna pomoc do dziecka. Kołowa 1, m. 9 8711 g

26 KWIETNIA zginęła suka collie czarno-biała podpalana (oczy chore, zaczerwienione). Odprowadzić za wynagrodzeniem. Łódź, Więckowskiego 74, m. 16 9274 g

GOSPOSIA do dziecka potrzebna zaraz. Kilińskiego 133—18, lewa oficyna 8765 g

MATEMATYKA — uczniom, studentom. Matury, egzaminy wstępne. 257-57, mgr Pluskowski

MATEMATYKA, fizyka mgr inż. Okupski, tel. 221-64 9262 g

WSPÓLNIKA z większym wkładem pieniężnym do produkcji tworzyw sztucznych — przyjmę. Oferty „8651" Prasa, Piotrkowska 96

NAGROBKI i grobowce wykonuje szybko i solidnie zakład betoniarski — Marian Zawadzki, ul. Doły 16, tel. 265-55

TELEWIZORY naprawia inżynier, tel. 621-85, Pruski 7657 g

MODNE ubranka do komunii, garnitury, płaszcze, spodnie młodzieżowe szyje z materiałów własnych i powierzonych Błaszczyk, Obr. Stalingradu 77 7934 g

SAMOTNI znajdą ciekawe oferty małżeńskie w prywatnym Biurze Matrymonialnym **„SWATKA"**, Łódź, Piotrkowska 133

PRZYJMĘ szycie rękawiczek. Oferty „9203" Prasa, Piotrkowska 96

OBUWIE! Przerabianie obcasów oraz nosków na modne fasony. Naprawa obuwia w pełnym zakresie, Mickiewicza 21, Wróblewski 4557-8038 g

---

Dnia 30 kwietnia 1971 r. zmarł po ciężkiej chorobie, przeżywszy lat 64 nasz najlepszy Mąż, Ojciec, Teść i Dziadek

Ś. † P.

TADEUSZ BOJANOWSKI

lekarz medycyny

długoletni pracownik Szpitala im. Madurowicza i Ośrodka Onkologicznego w Łodzi.
Pogrzeb odbędzie się w dniu 3 maja 1971 roku (poniedziałek) o godz. 15.30 na cmentarzu św. Antoniego, przy ul. Solec 2, o czym zawiadamiają

ŻONA, DZIECI i ZIĘĆ

Prezesowi Spółdzielni Pracy Tkacko-Dziewiarskiej „Zjednoczenie" w Łodzi JERZEMU STELAKOWI oraz HALINIE i MIECZYSŁAWOWI STELAKOM, wyrazy głębokiego współczucia z powodu zgonu

MATKI — TEŚCIOWEJ

składają:

ZARZĄD, POP PZPR, RADA SPÓŁDZIELNI i RADA ZAKŁADOWA oraz WSPÓŁPRACOWNICY

W dniu 29 kwietnia 1971 roku zmarł w 85 roku życia

Ś. † P.

KAZIMIERZ HOŁYSZEWSKI

były oficer WP, nauczyciel, wieloletni kierownik szkoły podstawowej w Łodzi, jeden z organizatorów tajnego nauczania w Łodzi i w Głownie w czasie okupacji hitlerowskiej, działacz społeczny i zawodowy, wyróżniony wysokimi odznaczeniami państwowymi i społecznymi.
Pogrzeb odbędzie się w dniu 3 maja br. o godz. 16.30 na cmentarzu katolickim św. Antoniego na Mani, o czym powiadamiają

CÓRKA z MĘŻEM, SYN z ŻONĄ, WNUKI i PRAWNUKI

W dniu 28 kwietnia 1971 roku zmarł, przeżywszy lat 53

Ś. † P.

JÓZEF RATOWSKI

Pogrzeb odbędzie się dnia 1 maja 1971 r. o godz. 16.30 z kaplicy cmentarza św. Franciszka przy ul. Rzgowskiej, o czym zawiadamiają pogrążeni w głębokim żalu

ŻONA, DZIECI WNUCZĘTA i POZOSTAŁA RODZINA

Dnia 29 kwietnia 1971 r. zmarł opatrzony św. sakramentami, przeżywszy lat 88

Ś. † P.

STANISŁAW KRASNODĘBSKI

inicjator i organizator spółdzielczości na Podlasiu.
Pogrzeb odbędzie się 2 maja br. o godz. 14.30 z kaplicy cmentarza przy ul. Ogrodowej, o czym zawiadamiają pogrążeni w smutku

SYN, SYNOWA, WNUKOWIE i RODZINA

Msza żałobna odbędzie się w kościele św. Teresy przy ul. Uniwersyteckiej, w piątek 7 maja br. o godz. 9.30

W dniu 28. IV. 1971 r. zmarł w wieku lat 24 pracownik Spółdzielni Inwalidów im. H. Sawickiej w Łodzi

SŁAWOMIR ZĘBEK

Wyrazy głębokiego współczucia Żonie i najbliższej Rodzinie Zmarłego składają:

ZARZĄD, RADA, POP PZPR oraz KOLEŻANKI i KOLEDZY

UWAGA PACJENCI!

SPÓŁDZIELNIA PRACY LEKARZY SPECJALISTÓW „ZDROWIE" w ŁODZI.

uprzejmie zawiadamia swoich aktualnych i przyszłych pacjentów

ŻE Z DNIEM 3 MAJA 1971 ROKU

Lecznica przy ul. Piotrkowskiej 159 czynna będzie codziennie z wyjątkiem niedziel i świąt w godz. 7 – 20.

Informujemy również, że zgłoszenia na wizyty domowe oraz rezerwację numerków do naszych lekarzy przyjmujemy telefonicznie — nr tel. 629-50 w godzinach jak wyżej.

ZMIANA NAZWY

ZAKŁADY PRZEMYSŁU POŃCZOSZNICZEGO im. płk W. JURCZAKA w Łodzi, ul. Sienkiewicza 65

Numery telefonów: centrala – 280-50, 51, 52, 53, 54, 55;

zmieniły nazwę na:

ZAKŁADY PRZEMYSŁU DZIEWIARSKIEGO

»Iwona«

Adres i telefony pozostają bez zmian.

Zmiana adresu

DZIELNICOWY SZTAB WOJSKOWY ŁÓDŹ – POLESIE

zawiadamia,

że z dniem 3 maja 1971 r.

siedziba Sztabu przeniesiona zostaje z ul. Obrońców Stalingradu 83 na ul. ZIELONĄ 20.

Centrala telefoniczna nr nr 274-18, 243-83.

Radio i TV

SOBOTA, 1 MAJA

PROGRAM I

9.00 Wiad. 9.05 „Ze słońcem w oczach" — aud. 9.55 Transmisja uroczystości 1-majowych. 12.00 Wiad. 12.05 Kiermasz rytmów. 14.00 Śpiewa „Mazowsze". 14.30 Muzyka popularna. 15.00 Koncert życzeń. 16.00 Wiad. 16.05 Rezerwa PI. 16.20 „Bednarz" — wodewil. 17.05 Transmisja z międzynarod. mityngu lekkoatletycznego w W-wie. 18.00 Wizytówki muzyczne 5 radiofonii. 18.40 „Dziś do ciebie przyjść nie mogę" — pios. żołnierskie. 19.00 „Inspekcja" — humor. 19.15 Przy muzyce o sporcie. 19.53 Dobranocka. 20.00 Dziennik. 20.30 Wiad. sport. 20.35 Koncert chopinowski. 21.00 Podwieczorek przy mikrofonie. 22.30 „Tańczymy do północy". 23.00 II wydanie dziennika. 23.10 Gra Ork. Taneczna PR pd. E. Czernego. 24.00 Wiad.

PROGRAM II

8.30 Wiad. 8.35 (Ł) „Przewodnik 1-majowy". 9.05 „Ze słońcem w oczach" — aud. 9.55 Transmisja uroczystości 1-majowych. 12.00 Wiad. 12.05 Kiermasz rytmów. 14.00 „Oblicze ziemi" — fragm. 14.20 „Spod znaku Syrenki" — koncert. 15.00 „Krajobraz dla wnuka" — słuch. 15.30 Melodie ludowe. 16.00 (Ł) „Pierwszomajowe kwiaty" — koncert. 16.30 Koncert. 17.00 Wiad. 17.05 Muzyczny festyn 1-majowy. 18.00 „Jak żyją, czegoś takiego nie widzieli" — słuch. 19.00 Wiad. i felieton. 19.15 Laureaci Złotej Płyty. 19.30 „Matysiakowie". 20.00 H. Wieniawski: I koncert skrzypcowy. 20.30 Samo życie. 20.40 Festyn taneczny. 22.00 „1 Maja w kraju i na świecie". 22.40 Wiad. sport. 22.50 Radiovariete. 23.50 Wiad.

PROGRAM III

12.30 Ekspresem przez świat. 12.35 Pocztówka dźwiękowa z Pragi, Budapesztu i Belgradu. 13.00 Trójmiasto — nasze miasto. 13.15 Spiewogra II — „Gusła". 13.30 Warszawa — nasze miasto. 13.45 Pocztówka dźwiękowa z Moskwy. 14.00 Ekspresem przez świat. 14.05 Jazz z ziemi mazowieckiej. 14.30 „Otwarte okno" — liryki. 14.50 Majówka na UKF. 15.30 Podróże kształcą. 15.50 Majówka na UKF — cz. II. 16.15 Na całym świecie polska piosenka. 16.40 Nieznane o znanych — Fr. Chopin. 17.10 Przeboje na start. 17.30 „Trędowata" — odc. 17.40 Melodie z taśmy filmowej. 17.58 „Wesele Figara" — cz. I. 18.30 Ekspresem przez świat. 18.35 Światowe przeboje. 19.00 Pisarz miesiąca — W. Żukrowski. 19.15 Polonia śpiewa. 19.30 „Wesele Figara" — cz. II. 20.02 Tele-wspomnienia. 20.30 „Wesele Figara" — cz. III. 21.00 Opolskie melodie. 21.20 „Adelaide" Beethovena i Liszta. 21.36 Gra Jacek Mikuła. 21.50 K. Kurpiński — „Zabobon czyli krakowiacy i górale". 22.00 Fakty dnia. 22.08 Gwiazda siedmiu wieczorów — Łucja Prus. 22.15 „Beniowski" — odc. 22.45 „Wspomnij mnie" — szlagiery naszej babci i mamy. 23.00 Swoje ulubione wiersze recytuje R. Bacciarelli. 23.05 Wieczorne spotkanie z piosenką.

TELEWIZJA

PROGRAM I

7.55 Sprawozdanie z uroczystości 1-majowych w Moskwie. 8.40 Program filmowy (W). 9.55 Sprawozdanie z uroczystości 1-majowych w W-wie i innych miastach Polski oraz ze stolic krajów socjalistycznych (W). Po transmisji ok. 13.00 Budowniczowie Polski Ludowej — reportaż (W). 13.30 Tańczą i śpiewają zespoły ludowe — laureaci ogólnopolskich festiwali folklorystycznych (W). 14.15 Piórkiem i węglem (z Krakowa). 15.00 Dla młodych widzów: Z piosenką i tańcem przez Polskę (z Krakowa). 15.30 „Zadzwońcie do mojej żony" — film fab. prod. polskiej (W). 17.00 „Czeremcha i bez" (W). 18.00 Międzynarodowy mityng lekkoatletyczny z okazji Święta 1 Maja. Sprawozdanie ze stadionu RKS Skra w Warszawie (W). 19.20 Dobranoc — Jacek i Agatka (W). 19.30 Dziennik (z Katowic, Łodzi oraz innych OTV). 20.20 „Śpiewająco i tańcząco" — program rozrywkowy (z Gdańska). 21.10 Monitor (W). 21.50 Wiad. sportowe (W). 22.00 „Kocie ślady" — film fab. prod. TVP sensacyjno-kryminalny (W). 23.15 „Podług dawnego zwyczaju" — widowisko muzyczne (W).

PROGRAM II

17.25 „A najmilsze jest Mazowsze". 18.05 „Z bliska i z daleka" — magazyn kulturalny krajów socjalistycznych. 18.35 Wyprzedaż — film dokum. TVP. 19.20 Dobranoc. 19.30 Dziennik. 20.20 Ludzie nieba i ziemi — film prod. radz. 21.10 Monitor. 21.50 „Wiosenna kapela" wieczór piosenki lirycznej. 22.35 Studio współczesne TV: Himilsbach — „Orzeł na dachu". Adaptacja i reż. Wojciech Siemion.

DZIENNIK ŁÓDZKI twoją gazetą

◆ WYTNIJ I ZACHOWAJ ◆ WYTNIJ I ZACHOWAJ ◆

Tydzień w TV

NIEDZIELA, 2 MAJA

PROGRAM I

9.00 Dla młodych widzów: TV Klub Śmiałych „Pożar" — film z serii „Bella i Sebastian" (W). 10.00 Transmisja łączona z motocrossowych mistrzostw świata w klasie 250 ccm (ze Szczecina) oraz z Wyścigu Kolarskiego o Puchar MON w Warszawie. Ok. 12.00 (w przerwie transmisji) Dziennik TV (W). 13.00 Stanisław Moniuszko — opera „Halka" (z Poznania). 14.30 PKF (W). 14.40 Przemiany (W). 15.10 Dla dzieci: Jadwiga Żylińska „Świniopas" wg H. Ch. Andersena (z Łodzi). 16.10 „Nauka i technika" (Olimpiada Wiedzy o Polsce i Świecie Współczesnym (W). 17.00 Cyrk w Karlinie — program TV czechosł. (W). 18.05 Śpiewa Jerzy Połomski. Scenariusz Jerzy Kleyny (W). 18.40 Dialogi historyczne — Hugo Kołłątaj i Konstytucja 3 Maja (W). 19.20 Dobranoc — Zasypianki (W). 19.30 Dziennik TV (W). 20.00 „Sierpniowa niedziela" — film fab. prod. wł. (W). 21.20 Magazyn sportowy (W). 22.10 „Strofy poezji świata" — „Bzy spaliła burza" (poezja rosyjska) (Katowice).

PROGRAM II

16.55 „Twój współczesny" — film fab. prod. radz. (dozw. od 16 lat). 19.20 Dobranoc. 19.30 Dziennik TV. 20.05 Scena Monodram: Janina Schrammowa — „Z polskim diablem". 20.45 Styl narodowy — z cyklu: „Galerie sztuki". 21.15 „Wygnańcy Ewy" — Jan Staudynger. 21.45 Refleksje na dobranoc „Orfeusz w piekle" z serii: Przygody Otka.

PONIEDZIAŁEK — 3. MAJA 1971 R.

PROGRAM I

15.20 Politechnika TV: Fizyka — kurs przygotowawczy (z Gdańska). 15.55 Politechnika TV: Fizyka — kurs przygotowawczy (z Gdańska). 16.30 Dziennik TV (W). 16.40 Dla dzieci: „Zwierzyniec" w programie m. in. filmy z serii: „Auggie-Doggie" i „Magilla Gorilla" (W). 17.23 Echo stadionu (W). 17.55 Wiadomości Dnia (Ł) 18.30 Program estradowy (W). 19.20 Dobranoc (W). 19.30 Dziennik TV (W). 20.05 Scena prozy — Stefan Żeromski — „Rafał Olbromski" wg „Popiołów" (W). Po teatrze ok.: 21.45 „Gdy ruszą zamkowe zegary..." — reportaż (W). 22.15 Dziennik TV (W). 22.35 Politechnika TV: Fizyka — kurs przygotowawczy (powt. z Gdańska). 23.10 Politechnika TV: Fizyka — kurs przygotowawczy (powt. z Gdańska).

WTOREK — 4 MAJA 1971 R.

PROGRAM I

9.25 „Pięciu z nieba" — film fab. prod. radzieckiej. 10.55 Dla szkół: kl. III lic. — Język polski Stanisław Ignacy Witkiewicz — „W małym dworku" (W). 12.45 Przysposobienie Rolnicze (Łódź). 13.55 Przysposobienie Rolnicze (Łódź). 15.20 Politechnika TV: Matematyka — rok I — przybliżone całkowanie, cz. I (z Wrocławia). 15.55 Politechnika TV: Matematyka — rok I — Przybliżone całkowanie — cz. II (z Wrocławia). 16.30 Dziennik TV (W). 16.40 Telewizyjny Ekran Młodych (W). 18.30 Wiadomości Dnia (Ł). 18.45 „Wiraże motoryzacji" — program ekonomiczny (W). 19.20 Dobranoc — Snip i Snap (W). 19.30 Dziennik TV (W). 20.00 „Pięciu z nieba" — film. fab. prod. radz. (W). 21.30 Śpiewa Anda Calugarianu (W). 21.50 Profile kultury — reportaż pt. „Giełda" (W). 22.20 Dziennik TV (W). 22.40 Politechnika TV: Matematyka (powt. z Wrocławia). 23.15 Politechnika TV: — Matematyka (powt. z Wrocławia).

PROGRAM II

17.50 Russkij jazyk po TV (28) — kurs jęz. rosyjskiego. 18.20 U naszych przyjaciół — Wesele w Rożnowie (CSRS). 18.55 Kodowanie informacji z cyklu: „Gawędy matematyczne" (9). 19.20 Dobranoc. 19.30 Dziennik TV. 20.05 Polski film TV (V) „Dwója z azymutu" z serii: „Wojna domowa" — reż. Jerzy Gruza. 20.35 W środku Polski OTV Łódź na ekranie (z Łodzi). 21.35 24 godziny. 21.45 Walter and Connie (14) — kurs jęz. ang. 22.15 Kino Wersji Oryginalnej.

ŚRODA — 5 MAJA 1971 R.

PROGRAM I

9.00 Dla szkół: kl. VIII — Historia — Pierwsze lata Polski Ludowej. (W). 9.55 Dla szkół: kl. VIII — Fizyka — Fale elektromagnetyczne (W). 10.30 „Krupp i Krause" — film fab. prod. NRD (cz. IV — ostatnia) (W). 12.45 Wybieramy zawód (z Katowic). 15.20 Politechnika TV: Matematyka — kurs przygotowawczy — Objętość brył (z Wrocławia). 15.55 Politechnika TV: Matematyka — kurs przygotowawczy — Pole powierzchni (z Wrocławia). 16.30 Dziennik TV (W). 16.40 Dla młodych widzów: „Aula" — sesja trzydziesta czwarta (W). 17.10 Magazyn ITP (W). 17.25 Następcy (z Poznania). 17.50 Wiadomości Dnia (Ł). 18.00 Mecz piłki nożnej młodzieżowych reprezentacji Polski i Szwajcarii (II połowa — ze Szczecina). 18.45 Wszechnica TV: (W). 19.20 Dobranoc (W). 19.30 Dziennik TV (W). 20.00 „Krupp i Krause" — film fab. prod. NRD (cz. IV — ostatnia) (W). 21.10 Światowid (W). 21.40 „Pieśni powstańcze" (z Katowic). 22.10 PKF (W). 22.20 Dziennik TV (W). 22.40 Politechnika TV — Matematyka (powtórzenie z Wrocławia). 23.15 Politechnika TV: Matematyka (powt. z Wrocławia).

PROGRAM II

17.45 Walter and Connie (14) powt. kursu języka ang. 18.15 Integracja a specjalizacja w nauce. — Człowiek a świat współczesny. 18.45 Nasi współcześni — „Teodor Parnicki". 19.20 Dobranoc. 19.30 Dziennik TV. 20.05 „Miasto na pustyni" — z cyklu: „Zapisane w ziemi". 20.35 Z prasy technicznej. 20.45 „Jego Marie" — z cyklu: Kobiety ich życia (Henryk Sienkiewicz). 21.45 24 godziny. 21.55 En francais (22) — kurs języka franc. 22.25 Kino Wersji Oryginalnej — film prod. franc. „Les illusions perdues" (7).

CZWARTEK — 6 MAJA 1971 R.

PROGRAM I

8.15 Matematyka w szkole — Elementy algebry liniowej (z Krakowa). 9.00 Historia — Panowie i poddani (W). 9.55 Dla szkół: kl. VI — Język polski — Spotkanie z pisarzem (W). 15.15 Wiadomości Dnia (Ł). 15.30 XXIV Wyścig Pokoju — I etap kryterium uliczne w Warszawie — 112 km (W). W programie ok. 16.40 Dziennik TV (W). Po transmisji WP: 18.40 Z cyklu: Polska pieśń artystyczna — cz. VII — Karol Szymanowski (z Łodzi). 19.15 Przypominamy, radzimy (W). 19.20 Dobranoc — Czerwona parasolka (W). 19.30 Dziennik TV (W). 20.00 „Karlik Łoska i inni" — film dokumentalny prod. TVP (W). 21.05 „Przysięga" — film fab. prod. czechosłowackiej (W). 21.55 Kronika Wyścigu Pokoju (W). 22.15 Alfabet Rozrywki VIII program „Od H do H" — scenariusz i reż. Stefan Mroczkowski i Stanisław Olejniczak (Poznań). 23.00 Dziennik TV (W). 23.20 Politechnika TV: Fizyka — rok I (powtórzenie z Gdańska). 23.55 Politechnika TV: Fizyka — rok I (powt. z Gdańska).

PROGRAM II

DZIEŃ CZECHOSŁOWACKI W TVP

17.37 Film dok. „Ojczyzna". 17.50 Film folklor. „Wino nie woda". 18.20 Film dok. Tele-Aru „Gdzie cukier ma polski smak". 18.40 Film impresja „Pałac w Małotopolcinach". 19.20 Dobranoc. 19.30 Dziennik. 20.05 Spektakl Teatru „Barometr" (Nagroda „Monte Carlo"). 21.12 Teledysk. 21.20 Kronika kulturalna. 21.45 24 godziny. 21.55 Program rozrywkowy, prod. TV CSRS.

PIĄTEK — 7 MAJA 1971 R.

PROGRAM I

10.00 „Morderca zostawia ślad" — film fab. prod. polskiej (W). 11.55 Wychowanie plastyczne — Plakat (W). 12.45 Dla szkół: kl. I—III lic. Przysposobienie obronne — Drużyna sanitarna (W). 14.25 Fizyka dla nauczycieli — Zasady dynamiki Newtona ze stanowiska układów odniesienia — cz. I (W). 14.55 Politechnika TV: Matematyka — rok I — Powierzchnie w przestrzeni (z Wrocławia). 15.30 Politechnika TV: Matematyka — rok I — Funkcje wielu zmiennych (z Wrocławia). 16.05 Dziennik TV (W). 16.20 XXIV Wyścig Pokoju — Sprawozdanie z zakończenia II etapu na trasie Warszawa — Włocławek — 165 km. 17.20 Nie tylko dla pań (W). 17.40 Magazyn Medyczny (W). 18.10 Wiadomości Dnia (Ł). 18.30 W 50 rocznicę III Powstania Śląskiego — Apel powstańczy — Transmisja z Góry Św. Anny (W). 19.20 Dobranoc — Mioduszka (W). 19.30 Dziennik TV (W). 20.05 „Czwarty tata" — nowela filmowa prod. radz. (W). 20.40 Kraj (W). 21.25 Kronika Wyścigu Pokoju (W). 21.45 „Morderca zostawia ślad" — film fab. prod. pol. (W). 23.10 Dziennik TV (W).

PROGRAM II

18.00 En francais (22) powt. kursu jęz. franc. 18.30 Najważniejsze problemy współczesnej fizyki z cyklu: „Człowiek a świat współczesny". 18.40 Felieton z przyszłości — przed kamerą St. Lem. 18.55 Optymizowanie decyzji w zakresie transportu zewnętrznego z cyklu: Naukowa organizacja pracy (7). 19.20 Dobranoc. 19.30 Dziennik TV. 20.05 Pierwszy pawilon — film fantast.-nauk. TVP. 20.30 Z cyklu „Glob". 21.00 Style jazzu — spotkanie z jazzem (7). 21.55 24 godziny. 21.45 Russkij jazyk po TV (29) — kurs jęz. rosyjskiego. 22.15 Kino Wersji Oryginalnej — film prod. radz.

UWAGA: TV zastrzega sobie możność zmian w programie.

◆◆ WYTNIJ I ZACHOWAJ ◆ WYTNIJ I ZACHOWAJ

ETNA
coraz groźniejsza

Po 48-godzinnej przerwie silnej aktywności sycylijskiego wulkanu Etna, z jego wnętrza ponownie zaczęły wydobywać się strugi rozpalonej do białości lawy.

Działalność erupcyjna wulkanu wzmogła się tak bardzo, że strumień magmy zagraża obecnie schronisku turystycznemu na zboczach Etny oraz kilku innym osiedlom ludzkim, które zostaną zapewne ewakuowane. Brygady robotnicze demontują również niższe partie linii kolejki linowej na Etnie, pragnąc uchronić je przed zniszczeniem. Dwie górne stacje kolejki oraz liczne słupy, na których wspiera się lina nośna, zostały już zalane i całkowicie zniszczone.

Zakończenie Tygodnia Młodych Artystów w Łowiczu

Dziś w Łowiczu kończy się Międzynarodowy Tydzień Młodych Artystów, jaki zorganizowały Rada Okręgowa ZSP w Warszawie oraz Wydział Kultury Prez. PRN w Łowiczu. W ciągu siedmiu dni w Arkadii, Nieborowie i Łowiczu odbywały się koncerty muzyczne i poetyckie w wykonaniu studentów wyższych uczelni artystycznych z całego kraju, a także młodych artystów z Brazylii, CSRS, Japonii, Meksyku, Włoch i W. Brytanii. W ramach Tygodnia zorganizowano m. in. koncert dawnej muzyki organowej i kameralnej. Ogromnym powodzeniem cieszyły się występy kapel ziemi łowickiej. Imprezy odbywały się w Arkadii, w pałacu nieborowskim oraz w muzeum w Łowiczu.

POGODA

Dziś w Łodzi zachmurzenie umiarkowane i możliwość przelotnego opadu. Temperatura w dzień ok. 8 st. C, w nocy około 0.

Jutro pogoda bez większych zmian.

Dziś słońce zajdzie o godz. 19.07, a jutro wzejdzie o godz. 4.12. (cis)

Z technikum do... szkoły muzycznej

Co dalej maturzysto?

Wprawdzie dopiero pomyślnie zdany egzamin maturalny pozwoli licealistom i uczniom techników stanąć w szranki egzaminów wstępnych na wyższe uczelnie, ale już dziś przyjrzeć się warto wybranym wcześniej przez uczniów kierunkom przyszłych studiów.

UDOSTĘPNIONE nam przez Kuratorium Okręgu Szkolnego m. Łodzi materiały prezentują niezwykle szeroki zakres uczniowskich zainteresowań — często odbiegających od obecnego kierunku nauki. Dotyczy to przede wszystkim wyboru kierunku dalszej edukacji dokonanego przez uczniów łódzkich techników, gdzie na 2521 abiturientów chęć kontynuowania nauki na studiach wyższych wyraziło 917 osób — czyli 36,3 proc. osób. Z liczby tej 437 osób wybiera się na studia techniczne (w większości na PŁ.), 69 do Wyższych Szkół Wojskowych i aż 276 na uniwersytety, w tym na UŁ — 265 osób. Obok takich kierunków jak ekonomika przemysłu, handlu czy budownictwa, ekonometria czy matematyka — sporo osób kończących łódzkie technika i decydujących się na studia uniwersyteckie wybrało filologię polską i historię, niektórzy z przyszłych techników pragną studiować... archeologię, biologię, filologię orientalną, historię sztuki itp. Wiele do zastanowienia dają przy tym proporcje zgłoszeń. Jeśli np. na fizykę wybierają się zaledwie 2 osoby to do akademii medycznych — 7, na Wydział Aktorski PWSTFiTV 5 osób, do wyższych szkół wychowania fizycznego — 21, a na Wydział Prawa UŁ — 18 osób. Zaś prawdziwym curiosum wydaje się fakt, że aż 56 osób z łódzkich techników postanowiło rozpocząć studia... w wyższych szkołach muzycznych, w tym 51 w łódzkiej PWSM, gdy tenże sam — muzyczny kierunek studiów wybrało tylko 8 osób z liceów ogólnokształcących.

GDZIE LEŻĄ przyczyny tych uderzających nieraz rozbieżności w dotychczasowym kierunku nauki, a wybieranym obecnie kierunku studiów? Pytanie to trzeba by postawić przede wszystkim samym uczniom i ich rodzicom. Ci ostatni decydowali przecież przed laty o wyborze średniego szczebla edukacji przez ich pociechy, dziś decyzja pociech uciekających z drogi, na którą uprzednio wprowadzili je rodzice świadczy zdaniem jednych — że poprzedni — rodzicielski wybór był nie właściwy, nie przemyślany, nie wynikający z zainteresowań i możliwości ucznia.

Sporo refleksji budzą również proporcje zgłoszeń na niektóre kierunki studiów wybrane przez uczniów najwyższych klas szkół średnich dla pracujących. Przede wszystkim na ogólną liczbę 1515 osób kończących obecnie te szkoły — tylko 155 zdecydowało się kontynuować naukę na studiach wyższych — z tego 79 na studiach technicznych, a 53 na uniwersytetach. Zastanawiające, że brak jest np. w ogóle chętnych do studiowania fizyki a nie brak tychże jeśli chodzi o historię, geografię czy różnorodne filologie, a w tyle za prawem pozostają — matematyka i ekonometria.

SPOŚRÓD ogólnej liczby uczniów najwyższych klas różnych typów szkół średnich — najwięcej zgłoszeń na studia odnotowano w liceach dziennych, bo z 2470 czwartoklasistów — 2061 osób (tj. 83,4 proc.) postanowiło nie poprzestać na maturze lecz uczyć się dalej. Gdzie? 973 osoby wybrały studia uniwersyteckie — w tym 916 na UŁ, a największa ilość zgłoszeń zanotowano na takie kierunki jak biologia, prawo i rozmaite filologie z polską na czele. I tu w porównaniu z powyższymi kierunkami fizyka czy matematyka pozostały w tyle. 540 osób pragnie rozpocząć studia techniczne — z tego 516 na PŁ, przy czym największa popularnością wśród licealistów cieszy się chemia oraz podobnie jak i wśród uczniów techników — elektrotechnika, mechanika i budownictwo lądowe. W wyższych szkołach pedagogicznych i nauczycielskich pragnie studiować tylko 14 osób, za to na akademie medyczne wybiera się 318 osób, do wyższych szkół rolniczych — 50 (czyli jak na mieszczuchów raczej sporo), po kilkadziesiąt osób chce zdawać do uczelni artystycznych, wyższych szkół plastycznych, wojskowych, a tylko 10 do Wyższej Szkoły Morskiej co wyraźnie wskazuje, że wśród tegorocznych łódzkich licealistów więcej jest kandydatów na rolników niż wilków morskich.

I NA KONIEC jeszcze jedno porównanie — parę cyfr zdaniem niektórych wiele mówiących o środowiskowym podziale typów naszych szkół, a dotyczących przyszłego udziału młodzieży pochodzenia robotniczo-chłopskiego w egzaminacyjnej batalii o indeksy. Otóż, o ile wśród wybierających się na studia uczniów techników zdecydowaną większość bo 640 osób na 917 kandydatów (tj. 70,8 proc.) stanowi młodzież pochodzenia robotniczo-chłopskiego, to już w przypadku zgłaszających się na studia 2061 licealistów tylko 732 osoby (tj. 35,4 proc.) to dziewczęta i chłopcy pochodzący z rodzin robotniczych lub chłopskich. SŁK.

Czytelnicy „DŁ" na odbudowę ZAMKU

Wczoraj w sekretariacie naszej redakcji na Fundusz Odbudowy Zamku Królewskiego w Warszawie wpłacili: pracownicy MHD Artykułami Spożywczymi Bałuty — Widzew (Kościelna 6) — 900 zł; członkowie koła Ligi Obrony Kraju CZAT „Technozbyt" (Pl. Zwycięstwa 2) — 200 zł; Samorząd Szkoły Podstawowej nr 38 (Krochmalna 9) — 212 zł; Edward Tarłowski (Daniłowskiego 7) — 60 zł jako 4 ratę z zadeklarowanych 500 zł; uczniowie klasy IVa Szkoły Podstawowej nr 122 (Jesionowa 38) — 120 zł uzyskane ze sprzedaży zebranej stłuczki szklanej; Koło Ligi Kobiet nr 17 z Polesia — 88,50 zł; Uniwersytet Powszechny przy ZD Ligi Kobiet Polesie — 100 zł; Koło Ligi Kobiet nr 31 z Polesia — 42 zł. (jp)

A jednak prawdziwe...
Rewelacyjna operacja lekarzy z Bostonu

Skok na stopień wagonu towarowego nie udał się i 12-letni Eddy Knowles z Bostonu, odrzucony z całym impetem na peron, zawadził uprzednio o stalowy słupek, który wyrwał mu prawą rękę blisko barku. Urwana ręka półtorej godziny leżała na lodzie, wymieszanym z chemikaliami, zanim zespół lekarzy Centralnego Szpitala w Bostonie przystąpił do... przyszywania jej z powrotem. Po złączeniu tętnic i żył, ręka włączoną została w obieg krwi, o czym zasygnalizowało ocieplenie jej i nabranie normalnego koloru.

W drugim etapie złamana kość połączona została z kikutem wiszącym u barku, za pomocą stalowego bolca. Kolejny zabieg skomplikowanej operacji miał objąć zszywanie nerwów, od czego uzależnione było, czy chłopiec będzie mógł poruszać ręką i palcami. Wskutek trudności w znalezieniu niektórych arterii związanych z nerwami, zabieg ten wykonano jednak dopiero później. Na koniec operacji chirurdzy oddalili obumarłe tkanki i dokonali zszycia muskułów. Po 6 godzinach mały pacjent opuścił salę operacyjną.

Eddy Knowles ma obecnie 20 lat. Ostatnio lekarze uznali po 8-letniej obserwacji, iż eksperyment udał się w pełni i Knowles zwolniony został z badań okresowych. Ubiegłe lata wypełniała mu gimnastyka i masaże, które ułatwiły odzyskanie ok. 60 proc. normalnego czucia w ręku. Knowles z zamkniętymi oczami jest w stanie np. dotykiem przyszytej ręki rozeznać wartość monety. Wyczuwa temperaturę. Dwa razy w tygodniu gimnastykuje się używając hantli. Gra w baseball i basketball. Zarobkuje jako kierowca autobusu a równocześnie pełni funkcję nocnego dozorcy w biurze Urzędu Badania Przestrzeni Kosmicznej „NASA". Lekarze bostońscy dokonali wyczynu, który uprzednio był jedynie przedmiotem eksperymentów na zwierzętach.

Wędkarskie to i owo

Sezon wędkarski trwa, ale jeszcze nie wszystkie ryby wolno łowić. Zgodnie z regulaminem sportowego połowu wędkę na szczupaka będzie można zastawić od 1 maja, na głowacicę i lipienia od połowy maja, a na sandacza i pstrąga od 1 czerwca. Regulaminy PZW są do nabycia we wszystkich kołach terenowych związku. Warto dodać, że w naszym okręgu zrzesza on 20 tys. wędkarzy, z tego w samej Łodzi 7 tys. Wędkarze łódzcy mogą uprawiać swoje hobby najbliżej w rejonach Warty, Sieradza i Uniejowa, względnie dalej na wodach województw bydgoskiego, warszawskiego i poznańskiego. PZW w Łodzi organizuje wycieczki do tych rejonów.

Aby jednak było co łowić PZW co roku zarybia wody otwarte. Podczas ostatniej jesieni wpuszczono do wód rekordową ilość narybku 18,6 tony, a tej wiosny 3 tony. Na niektórych odcinkach rzek istnieje stały zakaz wędkowania. Są to obszary wydzielone na tarliska. Na Warcie takie odcinki znajdują się w rejonie Kochlewa, Konopnicy, Jarocicy, Majaczewic, Ligoty, Męki, Baszkowa, Miłkowic i Uniejowa. Na Pilicy w rejonie Inowłodza i Gostomi, a na Widawce w Strokoniach. Przypominamy, że jeśli ktoś nie jest członkiem PZW, a pragnie podczas urlopu wędkować, obowiązany jest zaopatrzyć się w okresową kartę wędkarską w miejscowym kole związku. Opłata za 2 tygodnie wynosi 50 zł, za tydzień — 30 złotych, za 2 dni — 15 zł. Karty te uprawniają do wędkowania na wodach specjalnie wyznaczonych. (Kas.)

Proces E. Fiuta — odroczony

W czwartym dniu procesu przeciwko Edwardowi Fiutowi sąd ustosunkował się do wniosków obrony po wysłuchaniu zdania prokuratora, oskarżycieli posiłkowych i obrońcy. Prokurator wychodząc z założenia, że w świetle faktów i opinii biegłych nie ma podstaw ani do zmiany biegłych i powtarzania badania oskarżonego ani też do przeprowadzenia obserwacji psychiatrycznej (biegli takiej potrzeby nie stwierdzili) — wniósł o nieuwzględnienie wniosków — także ubocznych, które nie mają dla meritum sprawy znaczenia. Oskarżyciel posiłkowy — mec. S. Majsterek — poparł w całości argumentację prokuratora. Qsk. posiłkowy dr E. Sindlewski — przyłączając się merytorycznie do przedmówców nie oponował przeciwko wnioskowi obrony uważając, że w tej sprawie dobrze będzie uzyskać pełne potwierdzenie już udowodnionych racji.

Obrońca — mec. L. Kopczyński jeszcze raz uzasadnił wniosek, który zmierza do weryfikacji zeznań oskarżonego.

Sąd po naradzie postanowił: biorąc pod uwagę charakter sprawy i jej wagę oraz fakt, że biegli nie kwestionowali celowości obserwacji psychiatrycznej Fiuta — sprawę odroczyć i skierować oskarżonego na obserwację (na przeciąg 6 tygodni) do odpowiedniego zakładu. (TAR)

NTU 303-04 odpowiada

ULGOWY BILET

JÓZEFA R.: Jestem na rencie inwalidzkiej, na syna, ucznia liceum, pobieram zasiłek rodzinny. Czy ma on prawo korzystać na równi ze mną z ulgowych przejazdów miejskimi środkami komunikacji miejskiej?

RED.: Sprawy te reguluje uchwała nr 109 Prezydium RN m. Łodzi z dnia 6.VI. 1967 r. Jej trzeci punkt mówi, że prawo do korzystania z ulgowych biletów mają renciści i emeryci, którzy przedstawią konduktorowi lub kontrolerowi legitymację lub ostatni odcinek renty. Z tego przywileju nie mogą korzystać ich dzieci. (G)

NIE BIUROKRACJA, LECZ KONIECZNOŚĆ

B. G.: Kilka tygodni temu syn przesłał mi kilkaset złotych. Doręczycielka, młoda panna, przed wypłaceniem pieniędzy nie tylko wylegitymowała mnie, ale zażądała dowodu osobistego i coś mozolnie z niego spisywała. Komu jest potrzebna taka biurokracja?

RED.: Doręczyciel jest zobowiązany przekazać przesłane pieniądze adresatowi. Jeśli go zna sprawa jest prosta, ale jeśli wchodzi do mieszkania po raz pierwszy, aby być w porządku z regulaminem pocztowym, musi zażądać od adresata dowodu osobistego i spisać cechy dowodu na odwrocie przekazu. Tak przecież czyni każdy urzędnik na poczcie i nikt nie rości do niego o to pretensji.

NA POTRZEBY DZIECKA

M. J.: Mąż płaci mi od pewnego czasu dobrowolnie 300 zł alimentów na dziecko, ale i tak łącznie z moim zarobkiem wynosi to mniej niż mąż ma do własnej wyłącznej dyspozycji tylko dla siebie. Czy gdybym wystąpiła do sądu mam szansę na zwiększenie alimentów?

RED: Niewątpliwie, bo sąd bierze pod uwagę możliwości zarobkowe obojga rodziców i potrzeby dziecka. I każdorazowo indywidualnie ustala wysokość alimentów. h

ZYGMUNT ZEYDLER-ZBOROWSKI
Polowanie na jastrzębia

— Nie pytaj, bo mnie mało szlag nie trafi — warknął Grzelak i kończył jeść barszcz.

— Wacusiu, cegóżeś taki zły?

— Jak mam być dobry, kiedy Matas znowu paczkę otrzymał.

— Nie gadaj.

— Jak Boga kocham. Mówił mi Pietrucha. Duża paczka. Wartościowa.

Baba z początku się zaczerwieniła, ale zaraz zapanowała nad wzruszeniem. — No przecie powinieneś już przywyknąć do tego, że Ignac dostaje paczki, a my nie.

— Przywyknąć, przywyknąć — rozsierdził się Grzelak — Łatwo ci gadać, bo ty tylko trochę barszczu ugotujesz i o nic cię głowa nie boli. Mamy czworo dzieci, a Matas ani jednego. To komu ciotka powinna pomagać? No gadaj! Komu?

Grzelakowa podniosła fartuch do oczu. — Co ja nieszczęśliwa mogę na to poradzić, że mnie ciotka nie lubi. No nie lubi i już. Nigdy mnie nie lubiła. Ignac zawsze u niej był oczkiem w głowie. Dla Ignaca wszystko.

— No dawaj co tam jeszcze masz do jedzenia!

Nałożyła pełen talerz kopytek i polała sosem. — Jedz, Wacuś, jedz. Nie denerwuj się, bo ci zaszkodzi. Lekarka w ośrodku mówiła, że cię od tego wątroba boli, bo się przy jedzeniu irytujesz.

Chłop jadł w milczeniu, a kiedy skończył, znowu wrócił do przerwanego tematu. — To twoja wina! — wrzasnął niespodziewanie.

— Jaka moja wina? Czego ty ode mnie chcesz?

— Bo ci wtedy tłumaczyłem jak komu dobremu, że koło ciotki, co z Ameryki przyjeżdża, trzeba trochę lepiej poskakać. A ty co? Nawet koguta nie zarżnęłaś na rosół. No to ma cię ciotka lubić? Za co?

— Dałbyś raz spokój z tym kogutem — zdenerwowała się z kolei Grzelakowa. — Po pierwsze nie mogłam go zarżnąć, bo miałam po nim śliczne kurczęta, a prócz tego taki stary kogut do jedzenia niezdatny, pierońsko twardy.

— Ale rosół byłby — upierał się Grzelak.

— Czy z rosołem, czy bez rosołu i tak nic z tego. Ciotka mnie nie lubi i koniec.

— Na krwawicy twojej matki w Ameryce się dorobiła, a teraz taka cholera.

— Pewnie, że mama wszystko jej zostawiła — i dolary, i fabrykę.

— No właśnie. Powinna jakoś sprawiedliwie, a nie tylko ciągle Matasom i Matasom. Paczki przysyła, dolary na Pekao przysyła. Mało mnie szlag nie trafi.

— Mogłeś się już pogodzić z tym losem — zmitygowała męża Grzelakowa.

Chłop w rozdrażnieniu stukał widelcem o talerz. — Stara baba. A jak zemrze to co?

— Pewnie wszystko Ignacowi zapisze.

— I fabrykę, i dolary, i samochód? I nima na to rady?

— Nijakiej rady nima. Jaki testament sporządzi, tak i będzie.

— Nima sprawiedliwości, psia mać — zaklął Grzelak i sięgnął po czapkę.

— Idziesz już? Nie ligniesz chwilę?

— Nie mam głowy do ligania. Idę do stajni. — zawrócił z sieni. — Słuchajno, Magda, a jakby tak do ciotki napisać, że kryminalista, że w więzieniu siedział, że nie godzien tego wszystkiego, bo wstyd rodzinie przynosi.

— A idźżesz, ty cholerniku! — obruszyła się baba. — Ja tam takich rzeczy robiła nie będę i tobie nie pozwolę. Chce ciotka im przysyłać, to niech przysyła. Pies z nią tańcował.

Nacisnął czapkę na głowę i wyszedł, zamykając z rozmachem drzwi za sobą. Narastająca przez lata całe zawiść nie dawała mu spokoju. Myśl, że ciotka Magdy cały majątek, który w jego wyobraźni urastał do gigantycznych rozmiarów, zapisze Matasowi, doprowadzała go do takiej wściekłości, że gotów był szwagrowi poderżnąć gardło kozikiem, chociaż Ignac nic temu nie był winien, że ciotka go faworyzowała od wczesnego dzieciństwa, a Magdy nie znosiła. W stajni spotkał się z Bednarczykiem. — Godołeś z dyrektorem? — spytał, wchodząc do boksu, gdzie stał rosły, siwy wałach o nerwowym, trochę dzikim spojrzeniu.

Bednarczyk wzruszył ramionami. — I co z tego, że gadałem?

— Zabiorą ci Sułtana?

(12) (Dalszy ciąg nastąpi)

Redaguje kolegium. Redakcja (i wydawnictwo) — Łódź, Piotrkowska 96. Adres pocztowy: „DŁ", Łódź 1, skrytka nr 69. Telefony: centrala 293-00 łączy ze wszystkimi działami. Redaktor naczelny 325-64. Z-ca redaktora naczelnego 307-26. Sekretarz odpowiedzialny. II sekretarz 204-75. Działy: miejski 341-10, 337-47, sportowy 208-95, ekonomiczny 223-05, 228-32, wojewódzki 341-10, dział społeczny 621-60, dział listów i interwencji 303-04 (rękopisów nie zamówionych red. nie zwraca), kulturalny 223-05, „Panorama" i fotoreporterzy 378-97. Dział Ogłoszeń 311-50. (Za treść ogłoszeń redakcja nie odpowiada). Redakcja nocna 395-57, 395-59. Wydaje Łódzkie Wydawnictwo Prasowe RSW „Prasa". Kolportaż i prenumerata: Przedsp. Upowsz. Prasy i Książki „Ruch" — Łódź, Kopernika 53, centrala 281-20. Cena prenumeraty: rocznie 156 zł, półrocznie 78 zł, kwartalnie 39 zł. Zgłoszenia prenumeraty przyjmują urzędy pocztowe i oddziały terenowe „Ruchu". Egzemplarze archiwalne „Dziennika" są do nabycia w sklepie „Ruchu", Łódź, Piotrkowska 95. Wszelkich informacji o warunkach prenumeraty udzielają wszystkie placówki „Ruchu" i poczty.

Skład i druk: Prasowe Zakłady Graficzne RSW „Prasa", Łódź, ul. Żwirki 17. Papier druk. mat. 50 g. S-12