M.B. im. W.

A

Cena 50 gr

Łódź, sobota 29 kwietnia 1972 roku

Rok XXVIII Nr 101 (7382)

DZIENNIK ŁÓDZKI

Dziś w NUMERZE!

- A. Jaroszewicz: Jeździłem Fiatem 126
- Dla kraju i na eksport
- Raport tygodnia
- Jak zawrócić ze „startu"
- Szybkie połączenie z NRD... wodolotem

Łódź musi być piękna i czysta

APEL do mieszkańców Łodzi

Zwracamy się do Was, jak co roku, z gorącym apelem o powszechne podejmowanie i realizowanie czynów społecznych oraz prac przy porządkowaniu i upiększaniu naszego miasta. W lipcu br. będziemy gospodarzami Zlotu Młodzieży Polskiej. Jak przystoi na dobrych gaspodarzy, przygotujemy wszechstronnie nasze miasto, aby stworzyć odpowiednie warunki gościom z całej Polski.

Wszyscy doskonale widzimy, jak z roku na rok Łódź zmienia swoje oblicze. Budujemy coraz więcej nowoczesnych fabryk, domów, ulic i urządzeń komunalnych, szkół, domów kultury, placówek służby zdrowia. Patrząc na te przeobrażenia miasta, wiemy, jak wiele zawdzięcza Łódź gospodarskiej inicjatywie swoich mieszkańców, którzy obok pracy zawodowej, poświęcają wiele społecznego wysiłku dla realizowania czynów społecznych oraz prac przy porządkowaniu i upiększaniu Łodzi.

Za ten wysiłek i społeczne zaangażowanie wyrażamy słowa uznania wszystkim organizatorom i wykonawcom czynów społecznych.

OBYWATELE ŁODZI!

Wysiłek rad narodowych, organizacji społeczno-politycznych i gospodarczych oraz całego społeczeństwa, skoncentrowany jest wokół realizacji programu rozwoju i modernizacji Łodzi. Przekształcenie tej wielkiej szansy w konkretne dobra materialne i kulturalne jest sprawą najważniejszą. Pełne wykonanie tych zamierzeń wymaga od łodzian wyższej wydajności i sprawniejszej organizacji pracy, umacniania dyscypliny społecznej i zawodowej, ujawniania rezerw produkcyjnych, a zwłaszcza rozwoju inicjatyw społecznych.

Wiele jest w Łodzi miejsc, które swym wyglądem szpecą miasto. Zaniedbane elewacje, walące się parkany, brudne wystawy sklepowe, brudne tramwaje i autobusy, oraz zaniedbane tereny przyfabryczne, nie przysparzają miastu chluby.

Łódź posiada duże możliwości, aby z każdym dniem stawała się miastem nowocześniejszym i piękniejszym. Zależy to nie tylko od władz miasta, ale i od wszystkich łodzian.

Dlatego zwracamy się do zjednoczeń, zakładów pracy, szkół i instytucji, do wszystkich łodzian, aby pracą przy porządkowaniu miasta, odpowiedzieli na nasz apel.

Zwracamy się do organizacji społecznych i młodzieżowych, do samorządów zakładowych i osiedlowych, do nauczycieli i wychowawców placówek oświatowych oraz do wszystkich innych środowisk społecznych i zawodowych o powszechne włączenie się do prac porządkowych.

Niech świadomość celu, twórcza inicjatywa i ofiarność wszystkich łodzian przekształcą się w konkretne czyny dla dobra naszego miasta.

PREZYDIUM RADY NARODOWEJ M. ŁODZI

PREZYDIUM ŁÓDZKIEGO KOMITETU FJN

BERLIN ❂ PRAHA ❂ WARSZAWA

R. Szurkowski na czele polskiej szóstki

W siedzibie PZKol. w Warszawie ogłoszono wczoraj uroczyście skład kolarzy, którzy zakwalifikowali się do drużyny narodowej Polski na XXV Wyścig Pokoju. Oto nazwiska naszej wyborowej szóstki: **L. KLUJ, Z. CZECHOWSKI, R. SZURKOWSKI, Z. KRZESZOWIEC, CZ. POLEWIAK, Z. HANUSIK** i jako rezerwowy **STANISŁAW LABOCHA.**

Kierownikiem naszej drużyny będzie **J. Majewski**, a trenerem **Andrzej Trochanowski.** Właśnie jego zapytaliśmy, czy to jest najsilniejszy skład, na jaki nas obecnie stać?

— Tak się złożyło, że jednocześnie z przygotowaniami do Wyścigu Pokoju trener **Henryk Łasak** miał grupę przygotowującą się do Igrzysk Olimpijskich. Być może, że w tej szóstce znaleźliby się jeszcze tacy kolarze jak Szozda, Smyrak czy Lis, ale olimpiada olimpiadą, a wyścig wyścigiem.

— Ile kilometrów przejechali kolarze w czasie przeprowadzanych treningów?

— Dotychczas przejechali o-

(Dalszy ciąg na str. 2)

Niepewność co do dalszych losów rządu Brandta

Porażka koalicji w głosowaniu nad budżetem Urzędu Kanclerskiego

Nadal utrzymuje się niepewność co do dalszych losów rządu koalicyjnego socjaldemokratów i wolnych demokratów. Rząd federalny poniósł w piątek porażkę w drugim głosowaniu nad budżetem federalnego urzędu kanclerskiego. Budżet został odrzucony, ponieważ nie uzyskał wymaganej większości głosów. Za i przeciwko projektowi budżetu padła jednakowa liczba głosów — po 247. Była to pierwsza porażka w głosowaniu, jaką poniósł w Bundestagu rząd SPD/FDP. Jeśli chodzi o poszczególnych deputowanych, to wiadomo, iż Wilhelm Helms (który wystąpił z FDP) głosował przeciwko budżetowi, podczas gdy deputowany z FDP Knut von Kuehlmann-Stumm powstrzymał się od głosu.

Skutki tej porażki nie są takie, by nie można ich naprawić. Budżet urzędu kanclerskiego w zmienionej formie ma być przedstawiony w parlamencie i poddany pod głosowanie w trzecim czytaniu w formie wniosku. Gdyby wówczas również nie uzyskał większości, można by uchwalić cały budżet, wyłączając tę pozycję zamykającą się sumą 265,9 mln marek. Na podstawie artykułów 111 i 112 konstytucji, kanclerz mógłby w dalszym ciągu otrzymywać środki niezbędne do wykonywania urzędu, dopóki jego budżet nie uzyskałby większości w parlamencie. Odrzucenie budżetu urzędu kanclerskiego wywołało niepewność co do dalszego toku obrad. Wszystkie trzy frakcje zebrały się następnie na posiedzenia nadzwyczajne. Równocześnie konferowali sekretarze parlamentarni frakcji. Wreszcie, na mocy uchwały Konwentu Seniorów, debata budżetowa została przerwana. Termin kolejnego posiedzenia nie został jeszcze ustalony. Konwent Seniorów podejmie decyzję w tej sprawie we wtorek.

Porażka rządu w głosowaniu nad budżetem urzędu kanclerskiego ujawniła, jaki jest faktyczny układ sił w parlamencie. Ujawniła jednocześnie w jak trudnej sytuacji jest większość rządowa.

W toku dyskusji, która poprzedziła głosowanie, zarówno politycy koalicji rządowej jak i opozycji zastanawiali się, jakie jest wyjście z sytuacji, w której — przy obecnym układzie sił — obie strony w gruncie rzeczy wzajemnie się blokują. Ta sprawa była również w piątek wieczorem przedmiotem rozmów między czołowymi przedstawicielami wszystkich partii u kanclerza NRF, Willy Brandta. Za jedno z takich wyjść uważa się rozpisanie nowych wyborów.

Jak pisze boński korespondent PAP, Eugeniusz Guz, należy sądzić, że koalicja będzie usiłowała odroczyć głosowanie nad budżetem państwa, w obawie by nie ponieść jeszcze jednej porażki, ponieważ oznaczałaby ona konieczność podania się Brandta do dymisji i rozpisania wyborów, a to z kolei spowodowałoby odroczenie debaty ratyfikacyjnej nad układami z ZSRR i Polską.

Uważa się, iż koalicja zdoła przeforsować odroczenie debaty budżetowej, co umożliwi przeprowadzenie w zaplanowanym terminie — 3 i 4 maja — końcowej debaty ratyfikacyjnej nad układami wschodnimi. Rząd ma nadzieję, że mimo wszystko zdoła uzyskać niezbędną ilość 249 głosów. Ma nadzieję, ale nie może mieć pewności.

Pozytywne tendencje w gospodarce

Decyzje w sprawie dalszego usprawniania działalności ekonomicznej

28 KWIETNIA BR. ODBYŁO SIĘ POSIEDZENIE RADY MINISTRÓW. UCZESTNICZYLI W NIM PRZEWODNICZĄCY PREZYDIÓW WRN. RADA MINISTRÓW DOKONAŁA OCENY AKTUALNEJ SYTUACJI GOSPODARCZEJ I PODJĘŁA SZEREG DECYZJI MAJĄCYCH NA CELU ZAPEWNIENIE PEŁNEGO WYKONANIA TEGOROCZNYCH ZADAŃ.

NA POSIEDZENIU I ZASTĘPCA PRZEWODNICZĄCEGO KOMISJI PLANOWANIA — JÓZEF PINKOWSKI PRZEDSTAWIŁ WYNIKI PRACY GOSPODARKI W I KWARTALE I SZACUNKOWO — W KWIETNIU BR. W DYSKUSJI ZABRAŁO GŁOS 14 MINISTRÓW I PRZEWODNICZĄCYCH PREZYDIÓW WRN. PRZEDSTAWILI ONI W SZCZEGÓLNOŚCI AKTUALNY STAN PRODUKCJI ROLNEJ, ZAOPATRZENIE RYNKU W II KWARTALE BR. ORAZ DOTYCHCZASOWY PRZEBIEG WYKONANIA TEGOROCZNEGO PLANU INWESTYCJI.

Z analizy wynika, że gospodarka dobrze wystartowała do realizacji tegorocznych zadań. Sytuację w I kwartale i w kwietniu br. cechowały: szybki wzrost produkcji i obrotów we wszystkich działach przemysłu, utrzymujące się pomyślne tendencje w rolnictwie, dalsze utrwalenie globalnej równowagi rynkowej, pomimo wysokiego wzrostu zatrudnienia, funduszu płac i przeciętnej płacy.

Załogi zakładów pracy, w odpowiedzi na apel Sekretariatu KC PZPR i Prezydium Rządu, zadeklarowały dotychczas dodatkową, ponadplanową produkcję wartości 22,5 mld zł w przemyśle i 2 mld zł w rolnictwie. Z sum tych 10 mld zł przypada na produkcję przeznaczoną na rynek.

W I kwartale br. odnotowano znaczny wzrost sprzedaży detalicznej —o 17,5 proc. Nastąpił on w warunkach dalszej poprawy zaopatrzenia rynku, zarówno w artykuły spożywcze jak i przemysłowe. Cennym zjawiskiem jest utrzymująca się skłonność do wzmożonego oszczędzania.

Z innych pomyślnych zjawisk należy wymienić: polepszenie wyników produkcyjnych w budownictwie, szybkie tempo wzrostu obrotów handlu zagranicznego oraz ożywienie na rynku prac, powodujące pewną poprawę sytuacji w dziedzinie zatrudnienia kobiet.

Obok tego w pracy niektórych pionów gospodarki występują nadal różne niedociągnięcia i braki. Tym właśnie za-

(Dalszy ciąg na str. 2)

50 lat portu gdyńskiego

Nasze pierwsze „okno na świat"

(Od specjalnego wysłannika)

Do Gdyni, która będzie centralnym miejscem tegorocznych obchodów Dni Morza zjechali wczoraj dziennikarze z całego kraju, aby wziąć udział w specjalnej sesji poświęconej jubileuszowi 50-lecia portu gdyńskiego.

Minęło już bowiem pół wieku od czasu, kiedy to na miejscu małej wioski rybackiej rozwijać się zaczął szybko port będący w latach międzywojennych, jedynym polskim „oknem na świat". 13 sierpnia 1923 r. do Gdyni zawinął pierwszy statek pod obcą banderą, a w ciągu następnych 15 lat swego burzliwego rozwoju nowocześnie budowany i wyposażony port, do którego prowadziły 52 linie regularne, z tego 16 obsługiwanych przez krajowych armatorów, zaczął odgrywać pierwszoplanową rolę na Bałtyku, dystansując m. in. takie porty jak: Kopenhaga, Szczecin czy Sztokholm.

Razem z portem rosło miasto Gdynia, która dopiero w 1921 roku uzyskała prawa miejskie, a w 1939 r. liczyła już 135 tys. mieszkańców. Pomyślny rozwój portu gdyńskiego przerwała jednak wojna. Działania wojenne w 1945 roku, jak również poprzednie naloty i planowo prowadzona przez okupanta akcja zniszczeń zmieniła port w rumowisko. Falochrony portowe zniszczone zostały w 90 proc., nabrzeża w 45 proc., a główne wejście do portu blokował wrak pancernika „Gneisenau".

Podsumowując w telegraficznym skrócie rezultaty tego kolosalnego, wieloletniego wysiłku wystarczy powiedzieć, że port gdyński jest obecnie jednym z najbardziej rozwiniętych portów na Bałtyku. Głębokie baseny, obszerna reda, szerokie wejście do portu, istniejący potencjał przeładunkowy — wszystko to pozwala przyjąć tu każdy statek, który wejdzie na Bałtyk i załadować go ładunkiem masowym lub drobnicą. Położenie geograficzne portu, połączenie szeregiem linii żeglugowych polskich i obcych, z portami wszystkich kontynentów oraz dogodne połączenia kolejowe, drogowe i śródlądowe czynią z Gdyni jeden z najważniejszych punktów przeładunkowych dla towarów polskiego handlu zagranicznego i ładunków tranzytowych. Wygodne dojście z głębokiej zatoki osłoniętej Półwyspem Hel, wolne od lodów wody, nowoczesne środki ułatwiające manewry statkom w każdych warunkach czynią z Gdyni jeden z najbezpieczniejszych portów Europy. Warto także przypomnieć, że obsługująca coraz większe statki Gdynia, jako pierwszy i dotychczas jedyny port na Bałtyku podjęła obsługę statków o nośności powyżej 100 tys. ton.

Dodajmy jeszcze na koniec, że w ciągu minionych 50 lat w porcie gdyńskim obsłużono 110 tys. statków i przeładowano 240 mln ton towarów. Jest to ilość do której przewiezienia trzeba by użyć 10 mln wagonów i których składem — o długości 120 tys. km można by trzykrotnie opasać nasz glob.

ZDZISŁAW SZCZEPANIAK

Łodzianie i łodzana w Brnie

(Informacja własna)

Pod znakiem zapytań, wstępnych telefonów i poznawania partnerów, upłynął wczorajszy dzień na targach w Brnie. Polskie centrale handlowe odebrały wiele zgłoszeń od reprezentantów różnych krajów, a „Uniwersal" rozpoczął już rozmowy handlowe. Tak już jest na tych targach, że nasze stoiska cieszą się dużym powodzeniem.

Przed stoiskiem Tekstilimpexu od rana gromadzą się tłumy zwiedzających. Przyciąga je tu barwnie i ciekawie urządzona wystawa. Jest ona cechą wyróżniającą również pozostałe polskie stoiska. Pokazy polskich modeli, barwny milanowski jedwab, wyroby łódzkiej Olimpii, te z bistoru i modylonu, wyroby Lido, zakładów Findera, Feminy, Feniksu, a także Próchnika, Emforu i Wólczanki zdobyły sobie już należyte uznanie.

Zarówno płaszcze jak i sweterki, bluzki, pończochy, wyroby z naszej krempliny, wszystko to jest przedmiotem szczegółowych oględzin, dyskusji fachowców... i wstępnych rozmów handlowych.

(Dalszy ciąg na str. 2)

Synoptycy przewidują

W II dekadzie maja „chłodni ogrodnicy"

Średnia temperatura maja i suma opadów mają się układać w pobliżu normy. Tu warto przypomnieć, że średnia miesięczna temperatura maja w Polsce centralnej wynosi 13.7 st., zaś suma opadów około 46 mm.

A oto co Zapowiada Zakład Prognoz Długoterminowych PIHM:

W pierwszej dekadzie ma nastąpić wzrost temperatury w dzień do 22—26 st., zaś w nocy od 8—12 st. Dużo słońca, zachmurzenie niewielkie lub umiarkowane i skłonność do burz. Wiatry słabe lub umiarkowane zmienne, z przewagą południowo-wschodnich.

W drugiej dekadzie i w połowie trzeciej PIHM zapowiada pogodę na ogół dość chłodną, z krótkotrwałymi okresami cieplejszymi. Temperatura w dzień obniży się do 12—16 st., w nocy do 3—8 st. Możliwe są lokalne przygruntowe przymrozki. Zachmurzenie będzie w tym okresie na ogół umiarkowane, okresami duże, z opadami, zwłaszcza w III dekadzie maja. Tak więc tradycyjni „chłodni ogrodnicy" zapowiadani są w II dekadzie maja.

Pod koniec miesiąca ma nastąpić nowe ocieplenie, wzrost temperatury w dzień od 20—24 st. a w nocy do 10—12 st. Skłonność do burz i zachmurzenie na ogół umiarkowane.

Dla lepszego scharakteryzowania pogody majowej synoptycy podają orientacyjnie, że dni z temperaturą maksymalną powyżej 20 st. ma być 12.

Z obrad Komisji Kultury i Oświaty WKZZ w Łodzi

Wczoraj obradowała Komisja Kultury i Oświaty przy WKZZ w Łodzi. Nowe kierunki działalności wojewódzkiej instancji związkowej w zakresie kultury i oświaty omówiła sekretarz WKZZ — Z. Zatorska a plan realizacji tych zamierzeń przez komisję przedstawił jej przewodniczący St. Wojciechowski. Komisja wysłuchała ponadto obszernej informacji o przebiegu II Festiwalu Kulturalnego Zw. Zaw. oraz zapoznała się z materiałami przygotowywanymi na najbliższe plenum WKZZ na temat sytuacji w oświacie robotniczej w Łodzi i województwie.

Przedstawiamy jutrzejszą „Panoramę"

- **„RZETELNIEJ I ROZUMNIEJ DLA DOBRA RZECZYPOSPOLITEJ"** — ten komentarz powinien przeczytać każdy z nas
- **MARYNA KRAJ** publikuje reportaż o ludziach dobrej roboty
- **BOŻENA NOWICKA** zastanawia się w co ubrać miliony...
- **ZDZISŁAW SZCZEPANIAK** opracował kolejną opowieść z dreszczykiem. Tym razem poświęca wiele miejsca... rekinom
- **HENRYK ZAWIRA** odsłania tajemnice III Rzeszy
- **ANDRZEJ HAMPEL** pisze o nowościach wydawniczych
- **ZBIGNIEW TARGOSZ** — nasz korespondent w Belgradzie — daje receptę na łysinę
- **KORESPONDENCJE** zagraniczne
- **WYWIAD Z ARCYMISTRZEM SZACHÓW B. SPASSKIM** przed jego spotkaniem z B. Fischerem. Rewelacyjny materiał
- **SENSACJE**

POZA TYM W NUMERZE: rozrywki umysłowe, horoskop, ciekawostki i wiele innych atrakcji. **Czyta się i ogląda jednym tchem!**

JUŻ JUTRO NOWA „PANORAMA" W KIOSKACH „RUCHU"

Łodzianie i lodzana w Brnie

(Dokończenie ze str. 1)

W sumie oferta eksportowa łódzkiej centrali opiewa na sumę 5 mln rubli, co stanowi tu pozycję niebagatelną. Import wynosić ma około 3,5 mln rubli i jak podkreślają przedstawiciele Tekstilimpexu, sumy te są całkowicie realne, albowiem na targi przyjechali oni jako dobrzy znajomi gospodarzy, z którymi od wielu lat łączą ich dobre i owocne kontakty handlowe.

Także druga nasza, łódzka centrala handlu zagranicznego — Skórimpex pokazała się w Brnie z najlepszej strony. Jej stoisko przyciąga wielu zwiedzających, a także i przedstawicieli handlu z różnych krajów. Wyjątkowym powodzeniem cieszy się tu odzież. Polskie kożuchy i rękawiczki, futra a także obuwie ściągają amatorów, których niestety, wobec ograniczonej produkcji, nie jesteśmy w stanie zaspokoić. Skórimpex otrzymał już pierwsze wiadomości na temat oferty gospodarzy, to też w najbliższych dniach rozpoczyna się rozmowy w sprawie zakupu przez nas przede wszystkim wielu środków do produkcji obuwia. Czechosłowacja deklaruje się z podjęciem specjalnej produkcji zdobin kaletniczych dla naszych potrzeb.

Z artykułów łódzkich warto tu wymienić wyroby prezentowane przez Ciech, a produkowane przez naszą „Ewę". Lakiery do paznokci, suchy szampon i inne robią tu prawdziwą karierę. Zresztą Ciech zaprezentował na tegorocznych targach wiele nowości pochodzących z produkcji zarówno przemysłu kluczowego, jak i ze spółdzielczego. Okazale prezentują się też wyroby z przemysłu prywatnego. Warto tu wspomnieć wyjątkową dbałość producentów o jakość i estetykę opakowań, co w konkurencji z takimi sąsiadami (stoiska znajdują się obok siebie) jak Dior i Max Factor, ma niebagatelne znaczenie.

Jak zwykle w stoisku Ciechu działa cały gabinet kosmetyczny, a kosmetyczka pani Janina John-Sosnowska z Polleny ma pełne ręce roboty.

Łódzkie wyroby prezentuje na targach także CHZ Uniwersal. Tu na pierwszym miejscu wymienić należy Wizamet i jego ostrza do golenia, które w Czechosłowacji zdobyły już zasłużone uznanie. Również Łódzka Fabryka Zegarów prezentowana jest w Brnie i przyznać trzeba, że prezentowana skutecznie, bowiem jej wyroby, a szczególnie zegary stołowe i popularne budziki, znajdą na pewno nabywców, bowiem w ich sprawie było już wiele zapytań w kantorze centrali.

HENRYK ZAWIRA

Obrady Sejmowej Komisji Przemysłu Lekkiego

28 bm. obradowały w Sejmie komisje: Handlu Zagranicznego; Handlu Wewnętrznego; Przemysłu Lekkiego; Górnictwa, Energetyki i Chemii; Komunikacji i Łączności oraz Gospodarki Morskiej i Żeglugi.

Komisja Przemysłu Lekkiego rozpatrzyła aktualną sytuację i działalność resortu na tle założeń planu do 1975 r. Wiceminister przemysłu lekkiego — Zdzisław Przygoda mówiąc o bieżących pracach ministerstwa, zwrócił uwagę, że przemysł lekki zrealizował zadania ub. roku oraz I kwartału br. z poważną nadwyżką. W tym roku rozpoczną produkcję nowe zakłady przemysłowe. Równocześnie z nowymi obiektami do dyspozycji pracowników oddanych zostanie wiele inwestycji socjalno-kulturalnych. Resort realizuje obszerny program poprawy jakości wyrobów. Zamierza się dostarczyć w tym roku na rynek szereg poszukiwanych tkanin i dzianin oraz wyrobów konfekcyjnych i obuwia.

W pytaniach i uwagach posłowie poruszali problemy: modernizacji parku maszynowego w przemyśle lekkim, dalszej poprawy warunków pracy w zakładach podległych resortowi, jakości produkcji i zaopatrzenia rynku w poszukiwane towary, zabezpieczenia wzrostu produkcji poprzez usprawnienie kooperacji. Przewodniczący komisji — pos. Bolesław Koperski (PZPR) zaznaczył, że realizacja zadań stojących przed przemysłem lekkim wymaga szczególnego wysiłku, tym bardziej, że park maszynowy nie odpowiada jeszcze w pełni wymogom nowoczesnej produkcji.

POGODA

Dziś w Łodzi zachmurzenie umiarkowane. Temperatura od minus 3 do plus 13 st. C. Wiatry słabe zachodnie i południowo-zachodnie. Jutro możliwe opady.

Słońce zajdzie dziś o godz. 19.02, a jutro wzejdzie o 4.15.
Imieniny Piotra i Roberta.

O ustawie psychiatrycznej

Koncepcja... nowego projektu

Ileż to lat mówimy o projekcie ustawy psychiatrycznej, a dokładnie mówiąc „ustawie o ochronie zdrowia psychicznego"? Co najmniej 15 lat. Wreszcie projekt powstał i w końcu 1970 r. trafił do laski marszałkowskiej Sejmu poprzedniej kadencji. I tam został oceniony jako wymagający dopracowania. Rozwinęła się nad tym projektem dyskusja, która trwała do dziś. Projekt upadł. Niedostatki formalne i merytoryczne przeważały nad względami pozytywnymi.

Istotną sprawą były braki merytoryczne — przede wszystkim w dziedzinie szpitalnego leczenia, w której to uprzywilejowano przymus w diagnostyce i terapii do tego stopnia, że projekt jednego z rozporządzeń wykonawczych przewidywał stosowanie wobec chorych przymusu bezpośredniego o tle na inne środki „nie ma czasu". Znalazł się także postulat o kontroli korespondencji i paczek wysyłanych przez pacjentów i im przysyłanych.

I prawnicy i psychiatrzy, z którymi wczoraj dyskutowali dziennikarze Klubu Publicystyki Społeczno-Prawnej SDP w Warszawie stwierdzają zgodnie, że projekt nie mógł być zatwierdzony, ale o koncepcji nowego... jeszcze nie można mówić. Wiadomo, że powinien on uwzględnić racje prawników, psychiatrów i opinii społecznej. Wiadomo także, że musi on brać pod uwagę stan faktyczny lecznictwa psychiatrycznego, bezwłoczną poprawę jego warunków i formy tworzenia nowoczesnego modelu tego lecznictwa, a także ogromną dziedzinę profilaktyki. Sama koncepcja organizacji lecznictwa psychiatrycznego (a jest już taka i opiera się na rozwoju poradnictwa i zespolenia go z lecznictwem zamkniętym) wymaga nadania jej rangi ustawowej.

Psychiatrzy, socjologowie, prawnicy — w nowym zespole zaczynają opracowywać tezy porządkowania tej dziedziny. Problem jest ogromny, bowiem od kilku lat wzrasta ilość podopiecznych lecznictwa psychiatrycznego (3 proc. rocznie). O 29 proc. w ciągu ostatnich lat powiększyła się ilość osób leczonych w zakładach zamkniętych. Trzeba odpowiedzieć na pytanie: dlaczego, a odpowiedź powinna zawierać także metody przeciwdziałania.

Z. Tarnowska

Pozytywne tendencje w gospodarce

(Dokończenie ze str. 1)

gadnieniom Rada Ministrów poświęciła szczególną uwagę. Większej dbałości i koncentracji wysiłków wymaga np. problem pełnego dostosowania profilu i jakości produkcji do aktualnych potrzeb rynku i eksportu. Niezadowalające, aczkolwiek znaczne, jest tempo wzrostu wydajności pracy w przemyśle.

Należy także przezwyciężyć poważne straty, jakie poniosło rolnictwo wskutek niekorzystnych warunków atmosferycznych w zimie i fali ostrych mrozów w ostatnich dniach kwietnia.

Rada Ministrów poleciła resortom gospodarczym dokonanie w najbliższych tygodniach analizy kształtowania się proporcji ekonomicznych w przemyśle, w szczególności zaś stanu zatrudnienia i udziału wydajności pracy w przyroście produkcji. Zobowiązano ministrów do przestrzegania dyscypliny finansowej i prawidłowości wypłat z funduszu płac. Podjęto szereg operatywnych decyzji, zmierzających do usprawnienia działalności na różnych odcinkach frontu inwestycyjnego, a m. in. zapewnienia terminowych dostaw maszyn i urządzeń.

Przewodniczącym prezydiów WRN zalecono uważne śledzenie sytuacji rynkowej, poświęcanie większej uwagi problematyce handlu wiejskiego oraz racjonalne gospodarowanie przydziałami i zasobami towarów, przeznaczonych na zaopatrzenie rynku. Jednocześnie uznano za wskazane, aby rady narodowe dokonały oceny realizacji inwestycji mieszkaniowych, w gospodarce komunalnej, służbie zdrowia oraz handlu wewnętrznym, a także zapewniły środki gwarantujące uzyskanie w bieżącym roku pełnych efektów rzeczowych.

* * *

W kolejnym punkcie obrad Rada Ministrów wysłuchała informacji o załatwianiu skarg i wniosków obywateli przez resorty i prezydia rad narodowych. Uznano za konieczne, aby organy administracji dokonały analizy problemów będących najczęstszym źródłem skarg i zażaleń traktując sygnały pochodzące od obywateli jako inspirację do przeprowadzania kontroli i wzmacniania nadzoru nad słabymi ogniwami swej działalności. Podkreślono wagę stałego podnoszenia kwalifikacji zawodowych i społecznych przez osoby zajmujące się w organach administracji państwowej rozpatrywaniem skarg i wniosków.

Brandt rozważa możliwość przedterminowych wyborów

Kanclerz NRF Willy Brandt przemawiając wczoraj wieczorem w Bundestagu zaproponował, by rząd i partie opozycyjne opracowały wspólne oświadczenie w sprawie podstawowych zasad polityki zagranicznej kraju. Dodał też, iż rozważy możliwość wyborów powszechnych, jeśli nie będzie innej drogi zapewnienia trwałego rządu.

Kanclerz zgłosił propozycję, by przywódcy wszystkich czterech partii reprezentowanych w Bundestagu, zebrali się wieczorem i zbadali możliwość osiągnięcia wspólnego stanowiska. Rząd jest zdania, iż proces ratyfikacji układów wschodnich winien przebiegać według zapowiedzianych terminów — powiedział Brandt — nawet jeśli układom można zapewnić jedynie nikłą większość.

Rokowania radziecko-egipskie

Na Kremlu zaczęły się 28 kwietnia rozmowy między sekretarzem generalnym KC KPZR Leonidem Breżniewem, członkiem Biura Politycznego KC KPZR i przewodniczącym Rady Ministrów Aleksiejem Kosyginem a prezydentem Arabskiej Republiki Egiptu, przewodniczącym Socjalistycznego Związku Arabskiego Anwarem Sadatem.

W atmosferze przyjaźni, szczerości i całkowitego zrozumienia wzajemnego, zgodnie z duchem układu o przyjaźni i współpracy między obu krajami, rozpatrzono zagadnienia dotyczące dalszego rozszerzenia i pogłębienia współpracy radziecko-egipskiej, jak również aktualne problemy międzynarodowe, stanowiące przedmiot wzajemnego zainteresowania.

Szczególną uwagę poświęcono rozpatrzeniu sytuacji na Bliskim Wschodzie, która jest następstwem prowadzonej przez Izrael, przy poparciu stojących za nim sił imperialistycznych, zbrodniczej polityki agresji wobec krajów arabskich.

Pożar we wrocławskim domu towarowym

28 bm. w godzinach popołudniowych w kilkupiętrowym domu towarowym „Feniks" w centrum Wrocławia wybuchł pożar. Ogień powstał na pierwszym piętrze w magazynie mieszczącym dywany, firanki, poduszki i materiały tekstylne. Pięć sekcji straży pożarnej po blisko dwugodzinnej akcji ugasiło ogień.

Podczas akcji gaszenia pożaru w domu towarowym znajdowało się kilkuset klientów. Nie dopuszczono jednak do paniki.

Jak ustalono, pożar spowodowało niedbalstwo spawaczy, którzy zaprószyli w magazynie ogień.

Mała Karina przybywa na wadze

Karina Gizela Badura, uznana w świecie medycznym za najmniejszego noworodka świata ukończyła 7 miesiąc życia. Jak informuje dr med. Janusz Limanowski, ordynator oddziału położniczo-ginekologicznego w Świętochłowicach, Karina rozwija się prawidłowo. Od pewnego czasu przybywa w domu.

Mała Karina, która w momencie urodzenia ważyła zaledwie 450 gramów i miała 27 cm długości, po siedmiu miesiącach życia waży już 5.300 gramów i ma 60 cm wzrostu.

Skarby Tutenchamona wystawione będą w Moskwie

Kairski dziennik „Al Ahram" poinformował w czwartek, że skarby egipskiego faraona Tutenchamona zostaną wystawione w Związku Radzieckim. Skarby Tutenchamona zostaną przewiezione do Moskwy z Londynu po zamknięciu wystawy w „British Museum".

Podatek od długich włosów

Rada miejska miasta Malaybalay na Filipinach wprowadziła roczny podatek dla mężczyzn, którzy noszą długie włosy. Podatek wynosi 5 pesos (78 cent. USA). Oporni będą musieli płacić 10 pesos, spędzić 2 dni w więzieniu lub też obciąć włosy.

Kronika wypadków

▲ W Łodzi zanotowano wczoraj 22 wypadki drogowe. Winnych ukarano: 7 kierowców odpowiadać będzie przed kolegium, a 14 otrzymało mandaty.

▲ Na ul. Piotrkowskiej, Czesław Cz. (Solna 6) wtargnął raptownie na jezdnię i potrącony został bokiem samochodu osobowego. Z ogólnymi potłuczeniami przewieziono go do szpitala.

▲ W Tomaszowie Maz. Grażyna K. przechodząc nieostrożnie jezdnię potrącona została przez samochód osobowy. Przewieziono ją do szpitala.

▲ W Kutnie 7-letnia Jolanta S. wybiegła raptownie zza samochodu i wpadła pod nadjeżdżającą „Syrenę". Dziewczynkę umieszczono w szpitalu.

▲ W Rozprzy, pow. Piotrków pod samochód ciężarowy wpadł nieostrożnie przechodzący jezdnię Jan T. Rannego przewieziono do szpitala. (kl)

● SPORT ● SPORT ● SPORT ● SPORT ● SPORT ● SPORT ● SPORT ● SPORT ● SPORT ● SPORT ● SPORT

XXV WYŚCIG POKOJU '70

(Dokończenie ze str. 1)

ni około 11 tysięcy km, co w porównaniu do sezonu ubiegłego oznacza zwyżkę około tysiąca km. Można wnioskować, że pod względem kondycyjnym wszyscy nasi reprezentanci powinni zdać egzamin na piątkę z plusem, ale od kondycji nie wszystko zależy.

— Najgroźniejsi rywale?

— Od szeregu lat zawsze groźni i doskonali byli kolarze Związku Radzieckiego. Kolarze CSRS trenowali w ZSRR i powinni być w dobrej formie, wielką niewiadomą są kolarze NRD. Niesłychanie interesująco zapowiada się pojedynek mistrza świata — Regisa Oviona z Ryszardem Szurkowskim. Francuzi postanowili przełamać hegemonię Ryszarda i dlatego stawiają na zwycięstwo indywidualne. My walczyć będziemy i o zwycięstwo w konkurencji indywidualnej i drużynowej. Trzeba zdać sobie sprawę, że przeciwko nam wystąpi cała olbrzymia koalicja wyśmienitych kolarzy, którzy już 5 maja w Berlinie staną na starcie, by walczyć na pierwszym etapie ze startu indywidualnego na czas. Dystans jest krótki — wynosi zaledwie 9 km, ale z praktyki wiemy, że czasami o zwycięstwie indywidualnym decydowały właśnie sekundy, które potem było bardzo trudno odrobić.

— Jaki jest duch w drużynie?

— Doskonały. Wiara w zwycięsto to też jakiś procent zwycięstwa.

J. NIECIECKI

Łodzianie startują w Warszawie

Oficjalne otwarcie wielkiego sezonu lekkoatletycznego nastąpi 1 maja w Warszawie, międzynarodowymi zawodami zorganizowanymi na pięknym stadionie Skry. Do udziału w tej imprezie zaproszeni zostali również łodzianie. I tak w biegu na 1.500 m startować będą: **Maranda i Rębacz**, a w biegu kobiet na tym samym dystansie zobaczymy **Skowrońską i Waśkiewiczową**. W biegu głównym na 10 km Łódź reprezentowana będzie przez **Chudeckiego**. Szkoda, że program nie przewiduje skoku wzwyż i z tej to przyczyny nie zobaczymy **Gołębiowskiego**.

* * *

W zorganizowanych ostatnio przez ŁKS zawodach propagandowych lepsze wyniki uzyskali: **Grzebieniak** w kuli — 13.23, **Kukwa** na 100 m — 12,0, **Wojtyra** na 1.500 m — 4.56,4, **Robaszewska** w skoku w dal — 5.45 i **Worotyńska** w skoku wzwyż — 161.

W konkurencjach mężczyzn: **Fortuniak** w skoku w dal — 7.02, **Bujnowicz** w kuli — 13,78, **Kurowski** na 1.500 m — 4.02.4, **Labuch** w skoku wzwyż — 196. Startowało 188 zawodników i zawodniczek i zawodników.

Sylwetki naszych reprezentantów

Zapoznajmy się ze sylwetkami naszych reprezentantów na XXV Wyścig Pokoju:

Zenon Czechowski (Lech Poznań). Urodzony w 1946 r. Wzrost — 176 cm. Żonaty. Startował na Olimpiadzie w Meksyku. W Wyścigu Pokoju brał udział pięć razy, zajmując następujące miejsca: 17, 23 i ostatnio 2.

Zygmunt Hanusik (Górnik Lędziny). Urodzony w 1945 r. Wzrost — 167 cm. Żonaty. Trzy razy startował w Wyścigu Pokoju, zajmując następujące miejsca: 6, 18 i w 1970 r. — 3.

Lech Kluj (Lech Poznań). Urodzony w 1948 r. Wzrost — 184 cm. Kawaler. Debiutuje w Wyścigu Pokoju.

Zbigniew Krzeszowiec (Piast Gliwice). Urodzony w 1948 r. Wzrost — 171 cm. Żonaty. Dwa razy startował w WP, zajmując: 31 i 15 miejsca.

Czesław Polewiak (Gryf Szczecin). Urodzony w 1944 r. Wzrost — 170 cm. Żonaty. Dwa razy startował w WP, zajmując następujące miejsca: 25 i 15.

Ryszard Szurkowski. Urodzony w 1946 r. Wzrost — 173 cm. Żonaty. Trzy razy startował w WP zajmując miejsca: 2, 1, 1.

Stanisław Labocha (Gryf Szczecin). Urodzony w 1946 r. Wzrost — 168 cm. Żonaty. Startował w: Maroku, Meksyku, Jugosławii. W Wyścigu Dookoła Maroka wywalczył czwarte miejsce.

Dzisiejsze imprezy

Siatkówka. Półfinały pucharu „Sportowca" drużyn żeńskich, godz. 16 ul. Teresy 56, godz. 18 al. Unii 2.

Lekka atletyka. Łódzka olimpiada 1 a, godz. 16 stadion przy ul. Lumumby 22.

Łucznictwo. Zawony kontrolne ul. Północna 36.

Zebranie sędziów hokejowych godz. 17 pl. Komuny Paryskiej 5.

Siatkówka

W rozgrywanych turniejach piłki siatkowej drużyn żeńskich rozgrywanych w Łodzi wyniki były następujące:

Polonia (Świdnica) — AZS (Gdynia) 3:0 (15:11, 15:10, 15:12), Start (Łódź) — Zawisza (Sulechów) 3:0 (15:0, 15:9, 15:3), Spójnia (Warszawa) — Sarmata (Warszawa) 3:0 (15:8, 15:9, 15:7).

Odra (Wrocław) — AZS AWF (Warszawa) 3:2 (15:2, 15:10, 2:15, 11:15, 15:10), Wisła — Start (Gdynia) 3:0 (15:11, 15:3, 15:4), Płomień (Milowice) — ŁKS 3:2 (12:15, 15:0, 12:15, 15:11, 15:6).

Puchar „DŁ" dla zwycięzcy „Rajdu Kwiatów"

Jutro 70 załóg z Łodzi i województwa wystartuje w zorganizowanym przez redakcję „Dziennika Łódzkiego" i Automobilklub Łódzki „Rajdzie Kwiatów" — imprezie dla początkujących kierowców rajdowych. Ukończenie tych zawodów daje tzw. licencję i prawo startu z zawodnikami zaawansowanymi. Zwycięzca otrzyma piękny puchar redakcji „DŁ" a PZU ufundowało 6 kompletów pasów bezpieczeństwa. Przy okazji przepraszamy tych, dla których zabrakło miejsca w naszym rajdzie, jednak możliwości organizacyjne były o wiele mniejsze niż ilość chętnych.

Oto program rajdu: godz. 8 spotkanie w lokalu AŁ ul. Tuwima 15. O godz. 9 start pierwszych załóg z pl. Zwycięstwa. Tam też zaraz po starcie odbędzie się widowiskowa próba zręczności. Powrót samochodów ok. godz. 11.30. Imprezę zakończy także konkurs zręczności.

Kierowcom życzymy tradycyjnie szerokiej drogi. (s)

Po zdobyciu brązowego medalu

Kurczewski myśli o Monachium

Pierwszy akt rozgrywanych w Katowicach zapaśniczych mistrzostw Europy mamy już poza sobą. Zakończyli już boje przedstawiciele stylu wolnego, wśród których mamy brązowego medalistę, łodzianina Pawła Kurczewskiego. On to wraz z Z. Zedzickim wywalczyli jedyne dla Polski medale. Oceniając przed kamerami TV występ P. Kurczewskiego, znakomity bułgarski dziennikarz, zajmujący się zapasami stwierdził, że łodzianin walczył w Katowicach lepiej niż w Sofii, gdzie w ub. roku zdobył wicemistrzostwo świata. A co na to sam brązowy medalista?

— Przed mistrzostwami miałem dwutygodniową przerwę w treningach — mówi P. Kurczewski — spowodowaną kontuzją stawu skokowego lewej nogi. W tej sytuacji walczyłem oczywiście nie tak jak powinienem, ból przeszkadzał mi dosłownie w każdej walce.

— Mimo to wywalczył pan brązowy medal.

— Mogło być lepiej. Ze srebrnym medalistą, Bułgarem Petrowem miałem przez dwie rundy wynik remisowy. W trzeciej Bułgar wykonał podcięcie właśnie na moją kontuzjowaną nogę i od tej chwili nie mogłem się już „pozbierać".

— Zremisował pan jednak z mistrzem świata, Strachowem (ZSRR) 4:4.

— Oceniam to jako mój największy sukces w tych zawodach. Strachow jest świetnym technikiem i złoto na mistrzostwach Europy dostało się w dobre ręce.

— Katowickie mistrzostwa były generalną próbą przed Igrzyskami Olimpijskimi. Jak sytuacja będzie się kształtować w pańskiej wadze w Monachium?

— Mam oczywiście apetyt na medal. Nasza trójka (Strachow, Petrow i Kurczewski — przyp. red.) jest bardzo wyrównana i wydaje mi się, że między nami rozstrzygnie się walka o medale. Teraz czeka mnie praca i jeszcze raz praca.

Mistrzostwa obserwował trener P. Kurczewskiego, znany szkoleniowiec p. Jan Kauc. A oto jego ocena tych zawodów:

— Poziom mistrzostw był bardzo wysoki. Niemniej jednak mam zastrzeżenia do formy Polaków. Inna sprawa, że większość odniosła kontuzje, ale moim zdaniem, byli oni albo przetrenowani, albo nie dotrenowani. I tak np. zgierzanin Cieślak, który zawsze dysponował najlepszym finiszem, tym razem w ostatnich rundach nie miał już sił. Inna sprawa, że celem jest Monachium, a Katowice były tylko generalną próbą przed olimpijskim spektaklem. (ms)

Nasz komentarz

DLA KRAJU I NA EKSPORT

PRASA SKWITOWAŁA LAKONICZNIE TĘ WYSTAWĘ. ALE JA OBEJRZAŁAM JĄ SOBIE DOKŁADNIE I Z NALEŻYTĄ UWAGĄ. PRZEDE WSZYSTKIM DLATEGO, ŻE JEST TO PIERWSZA, STAŁA WYSTAWA TEGO TYPU W ŁODZI, PREZENTUJĄCA MOŻLIWOŚCI PRODUCENTÓW PRZEMYSŁU LEKKIEGO, ICH WYSOKIEJ KLASY WZORNICTWO I ESTETYKĘ WYKONANIA. WYSTAWA MIEŚCI SIĘ W NOWO OTWARTYM GMACHU TEXTILIMPEXU I OBEJRZEĆ JĄ MOŻE KAŻDY PRZY OKAZJI ODWIEDZIN TEGO OBIEKTU. KRAJOWI INTERESANCI TAKŻE, CHOĆ EKSPONOWANE NA NIEJ ARTYKUŁY NIE SĄ PRZEZNACZONE NA KRAJOWY RYNEK LECZ, ZGODNIE Z ZADANIAMI GOSPODARZA, NA EKSPORT.

Jtu nasunęły mi się wątpliwości. **Czy istnieją naprawdę jakieś bariery uniemożliwiające, aby część owej eksportowej produkcji znalazła się w naszych sklepach?** Myślałam tak oglądając śliczne kurteczki damskie wykonane z takiego samego jak dla kraju surowca i buty z takiego samego świńskiego zamszu, sukienki, płaszcze i modne kurteczki z elano-lnu, gustowne szlafroczki i stroje plażowe z bajecznie kolorowej dzianiny frottowej, tkaniny wybarwione w modnej tonacji granatu i bieli. Były to wyroby naszych, produkujących na rynek krajowy, fabryk — z Miasta, Chełmka i Otmętu, Nowego Targu, i „Pierwszej", „Kobry" i z iluś tam jeszcze zakładów z każdej prawie przemysłu lekkiego branży. **Tylko jak to wszystko zostało skrojone, uszyte, wykończone! I w jak pięknych, estetycznych i modnych wzorach!**

Nie ja pierwsza sygnalizuję potrzebę modyfikacji systemu targowo-branżowej kontraktacji towarów przemysłu lekkiego na krajowy rynek, zakładając iż w tym to właśnie systemie mieści się m. in. przyczyna „obkładania" mocy produkcyjnej fabryk nie zawsze taką jaką by należało wzorniczo-kolorystyczną produkcją. Że coraz bardziej zdaje sobie z tego sprawę także i przemysł dowodzi fakt **przeznaczenia po raz pierwszy w tym roku pewnej niewielkiej zresztą rezerwy w tych mocach dla wydłużenia na potrzeby krajowego rynku eksportowych serii towarowych.**

Taką 10-proc. rezerwę zamierza przeznaczyć na to przemysł branży odzieżowej, podobnie jak i branży obuwniczo-skórzanej. Jest to jednak sprawa kilkumiesięcznej dopiero przyszłości. Ważniejsze, aby zarówno producenci jak i handlowcy wyciągnęli odpowiednie wnioski **z samego faktu istnienia dwóch poziomów produkcji: dla kraju i na eksport.** Zjawisko to — jak powiedział jeden z czołowych przedstawicieli stołecznego handlu — powinno zarówno w jednym jak i w drugim resorcie wywoływać więcej wstydu niż samozadowolenia.

(wyrz.)

RAPORT TYGODNIA

▲ **KOŃCZY SIĘ KWIECIEŃ,** a kolejny (nie da się już zliczyć który) termin przekazania 10-piętrowego biurowca przy rogu ul. Zielonej i 9 Maja znowu uległ przesunięciu. Historia budowy łódzkiego „Domu Chłopa" może śmiało konkurować z przebiegiem budowy Teatru Wielkiego. Ciągnie się od 1963 r. Mamy więc kolejny przykład jak nie należy realizować inwestycji. Główny wykonawca — „Przembud" zajęty jest obecnie już ostatnimi drobnymi pracami wykończeniowymi, a WZGS przygotowuje się do przeprowadzki. W 156 pomieszczeniach wieżowca skoncentruje się najważniejsze centrale rolne województwa — WZGS, Zakład Obr. Art. Przem. i Spoż. CRS, Zakł. Obr. Art. Rol., oraz Zakł. Bud. i Prod. Mat. Bud. Parter przeznacza się na wielki sklep branżowy galanterii metalowej dla rolnictwa i ogrodnictwa.

▲ **SZYBKO ZMIENIA SIĘ** stary Plac Wolności. ŁPBM nr 3 na trzech obiektach pod nr 5, 7 i 8 — prowadzi roboty zgodnie z harmonogramem, a nawet z wyprzedzeniem. Poza mieszkaniami, budynki te pomieszczą reprezentacyjne lokale usługowe — pod 5-tym 2-kondygnacyjny sklep jubilerski typu „Natasza", pod 7 kawiarnię, pod 8 sklep „Cepelli". Budynki numer 5 i 7 mają terminy oddania w listopadzie i grudniu br. Wczoraj przy pierwszym pracowano na wysokości murów III piętra, przy drugim — montowano strop pod I piętro. Pod trzeci gmach kładzie się właśnie ławy fundamentowe.

▲ **KIEROWNICTWO SZPITALA** Miejskiego przy ul. Pabianickiej miało w końcu kwietnia przejąć trzy najwyższe kondygnacje obiektu — piętro 7, 6 i 5. Ten pierwszy odbiór na inwestycji miastu tak bardzo potrzebnej, przesunął się o kilka dni — nastąpić ma — jak nas poinformował kierownik budowy — w przyszłym tygodniu. Na inwestycji realizowanej z góry w dół, około 15 czerwca przekaże się 4 i 3 piętro, całość zaś do końca listopada. Mimo tego opóźnienia, postęp robót na tym obiekcie jest teraz wyjątkowy. Ze strony głównego wykonawcy — ŁPBM nr 1, pracuje na budowie 170 osób (jak nigdy dotąd), ponadto 80 osób liczy załoga podwykonawców.

M. KR.

Zgrabny
Elegancki
Rewelacyjny

Mówi A. Jaroszewicz — kierowca rajdowy

Jeździłem Fiatem 126

Andrzej Jaroszewicz zaliczany jest przez fachowców do wąskiego grona najbardziej utalentowanych kierowców rajdowych w Polsce. Jako asystent dyrektora FSO na Żeraniu i kierowca fabryczny Polskiego Fiata przebywał ostatnio z Robertem Muchą w Turynie na zaproszenie działu sportu tamtejszego koncernu Fiat. Omawiano warunki współpracy obu fabryk, szczególnie pod kątem sportowym, a na zakończenie obu Polaków czekała miła niespodzianka — **zapoznanie się z Fiatem 126. Samochód ten jak wiadomo będzie produkowany w Polsce.** Na razie jednak prototyp trzymany jest w największej tajemnicy, a publiczność pozna go dopiero na jesiennym salonie turyńskim.

Prasa zachodnia prześciga się w przewidywaniach, jaki to będzie ten Fiat 126. Oto garść informacji zebranych z pism włoskich. Są to oczywiście przypuszczenia pisane jednak przez wybitnych fachowców, znających aktualne możliwości i tendencje panujące w koncernie FIAT.

Przyszły polski popularny samochód ma więc posiadać czterosuwowy silnik wysokoobrotowy o mocy od 20—23 KM, chłodzony powietrzem. Napędzany paliwem wysokooktanowym czyli tzw. benzyną „żółtą". Ważyć ma ok. 560 kg., maksymalna szybkość do 115 km/godz. Przewiduje się zużycie paliwa ok. 5 l./100 km.

A oto relacja A. Jaroszewicza specjalnie dla „DŁ".

„Dział prototypów FIAT, to nieduży zakładzik na olbrzymich terenach koncernu. Nigdy jednak w życiu nie widziałem bardziej chronionego obiektu. Po przejściu kilku olbrzymich, żelaznych bram znaleźliśmy się na terenie przypominającym do złudzenia trochę poligon, trochę labirynt. Różnego rodzaju murki, parawany, niektóre części terenu przykryte są specjalną siatką jakiej używa się w wojsku do maskowania. Wszędzie strażnicy, nikt niepowołany nie ma szansy dostać się tu.

Wreszcie dotarliśmy do pomieszczenia, w którym stała makieta Fiata 126 odlana z plastiku w naturalnej wielkości. Pierwsze wrażenie oszałamia. Jest to istne cacko. Karoseria podobna do modelu 127, różniąca się jednak znacznie w szczegółach. Fiat 126 jest bowiem znacznie zgrabniejszy od swojego poprzednika, bardziej elegancki i nowoczesny. Z przodu ma kwadratowe reflektory, wystające przed karoserię, płaską maskę, dużą przed nią szybę panoramiczną. W ogóle model ten charakteryzuje się znaczną powierzchnią szyb, w środku więc jest bardzo jasno i przyjemnie. Z przodu znajduje się też duży bagażnik, znacznie większy niż w Zastavie. Samochód jest dwudrzwiowy. Z tyłu nad silnikiem półka, na której może się zmieścić duża torba. Silnik dwucylindrowy, typu boxer, pojemność prawie 600 ccm. Tyle wrażeń, jakich doznaliśmy, oglądając makietę i najistotniejsze szczegóły.

Z kolei czekała nas najprzyjemniejsza chwila — przejażdżka tym pięknym samochodem po torze prób. Ale przedtem przeżyliśmy nieomal... szok. To, co stało gotowe do jazdy, przypominało SAM-y kursujące po naszych drogach. Karoserię ślicznego Fiata pokrywały pogięte blachy różnego koloru. Włosi wytłumaczyli nam konieczność takich operacji. Po prostu konkurencja firm samochodowych na Zachodzie jest ogromna i inne zakłady robią wszystko, by podpatrzeć, jak wyglądają nowe modele konkurentów. Wtedy trochę wcześniej wypuszcza się model podobny i ten, kto się dał podejrzeć, ponosi olbrzymie straty. Pod tym względem specjalistami są Japończycy. Przed wejściem do działu prototypów pytano nas, niby to żartem, czy nie mamy przyjaciół w Japonii. Wybuchnęliśmy śmiechem.

Wróćmy jednak do naszego Fiata 126. Wsiedliśmy w tego potworka i jazda naprzód. Prowadzenie go, to prawdziwa przyjemność. Taki np. Fiat 500, klasą przecież zbliżony do typu 126, jest wolny jak żółw i nie ma w ogóle przyspieszenia. Fiat 126 jest szybki i bardzo zrywny. Ma także świetne przełożenia skrzyni biegów. Zresztą samo siedzenie w tym samochodzie to przyjemność. Mimo stosunkowo małej sylwetki, wewnątrz — jak na tej klasy samochód — jest niezwykle dużo miejsca. Obicia siedzeń i całe wnętrze wozu ma ten sam kolor. Zrobiliśmy kilka okrążeń toru, bardzo urozmaiconego jak wszystkie tego typu tory. Samochód prowadził się doskonale w każdych warunkach. Aż żal było z niego wysiadać.

Moim zdaniem — a mam szeroką skalę porównawczą i w branży samochodowej raczej nic mnie nie może zaskoczyć — jest to samochód cacko i będzie na pewno rewelacją 1973 r. Jestem nim zachwycony i jeżeli tylko pokażą się pierwsze egzemplarze kupię go z pewnością.

Na razie jednak myślimy o dalszej modernizacji naszego Polskiego Fiata. W Turynie radziliśmy nad zwiększeniem mocy silnika 1500. Zaczniemy produkować już seryjnie Fiaty z lewarkiem w podłodze, z podwójnym układem hamulcowym i bezpieczną kierownicą. Myśli się nad udoskonaleniem deski rozdzielczej i o wprowadzeniu szerszych opon. Chyba też trzeba będzie się zastanowić nad mocą modelu Fiata 125 p, który posiadałby silnik 1600. W każdym bądź razie Fiatem 126 powinniśmy już jeździć w roku 1973. Będzie to kolejny Fiat produkowany w naszym kraju, a jego niska cena sprawi, że szybko stanie się pojazdem wielu z nas.

Notował: M. STOLARSKI

Huta Szkła „Hortensja" w Piotrkowie Trybunalskim produkuje piękną galanterię stołową, ze szkła tzw. hortopalinowego. Jego technologię opracowali polscy specjaliści — dyrektor techniczny huty mgr inż. EDMUND UNISŁAWSKI i główny technolog TADEUSZ OSTALCZYK. Już pierwsze propozycje zaprezentowane przez hutę potwierdziły celność pomysłu i opracowania. Nowe szkło spodobało się ekspertom zagranicznym i z miejsca zrobiło światową karierę. Eksport wyrobów z nowego szkła jeszcze w r. 1969 zamykał się sumą 121 tys. zł dewizowych. W 1971 roku wzrósł do ponad 2 mln zł. W tym roku kupcy z Australii, Holandii, NRF, Anglii, Danii „na pniu" zakupili całą produkcję eksportową. Atrakcyjność wyrobom „Hortensji" przydają barwy cieniowane, pastelowe, żółte, czerwone.

CAF — Rosiak

Prawo i życie

Zofia Tarnowska

Jak zawrócić ze „Startu"...?

Społeczeństwo śledząc efekty działania wymiaru sprawiedliwości w postaci wyroków, ferowanych na winnych różnorodnych przestępstw i wykroczeń — nie zawsze akceptuje wysokość wymierzonej kary, mimo że jej uzasadnienie wyraźnie podkreśla każdy z elementów winy, stopień szkodliwości społecznej, cechy osobowości skazanego, horoskopy co do jego reedukacji itp. Skuteczności kary i zadośćuczynienia winy upatruje się przede wszystkim w wysokich wymiarach pozbawienia wolności. „ROK — NIE WYROK" — utarło się powiedzenie. Można by się z nim zgodzić w zależności od tego, kto i za co ten rok pozostanie w więzieniu. Z drugiej strony biorąc pod uwagę rozwarstwienie przestępczości i różnicowanie podejścia do sprawców poważnych i drobnych przestępstw — trzeba się zastanowić nad polityką karania.

Nie ma wątpliwości co do tego, że stosunek do sprawców poważnych przestępstw — zabójstw, napadów rabunkowych, gwałtów i wszelkiego rodzaju afer gospodarczych — BĘDZIE BEZKOMPROMISOWY, OSTRY, SUROWY TAK WE WNIOSKACH PROKURATORSKICH JAK I ORZECZENIACH SĄDOWYCH ORAZ W FORMACH WYKONYWANIA KARY. Mamy jednak także do czynienia z przestępstwami drobnymi i z przestępcami przypadkowymi, z ludźmi nie zdemoralizowanymi i z czynami, które nie noszą cech znacznego niebezpieczeństwa społecznego. Czy tu należy także stosować karę pozbawienia wolności? Czy raczej sięgać po środki wychowawcze, które mogą skutecznie oddziaływać?

Chcecie propagować bezkarność? — żachnie się Czytelnik... Nie. KAŻDE PRZESTĘPSTWO MUSI BYĆ KARANE. KTO NARUSZYŁ PRAWO — MUSI PONIEŚĆ KARĘ, ALE NIEKONIECZNIE WYMIERZONĄ PRZEZ SĄD. Istnieje cały szereg innych możliwości. Zdaniem prokuratora generalnego organy prokuratorskie wkraczają stanowczo w za szeroką gamę spraw, którym potem nadaje się charakter karnych, a skutek jest taki, że ponad 50 proc. orzeczeń sądowych głosi kary z zawieszeniem ich wykonania. Z tego wniosek, że spora część spraw nie powinna trafiać do sądów, ale innych instytucji, które orzekałyby znacznie szybciej. Dziś bowiem sądy tego rodzaju procesami są przeciążone.

Do takich instytucji należy zaliczyć np. komisje pojednawcze, kolegia do spraw wykroczeń, sądy społeczne. Osądzenie czynu przez środowisko i kontrola dalszego postępowania osądzonego jest skuteczniejszą w wielu wypadkach niż warunkowe zawieszenie kary. To samo dotyczy młodocianych, kiedy popadną w kolizję z prawem w warunkach przypadkowości i okolicznościach nie noszących znamion społecznego zagrożenia. Dla części młodych ludzi niepotrzebny jest kontakt z organami ścigania i wymiaru sprawiedliwości, a przebywanie w ośrodkach wychowawczych — wręcz niepożądane.

Ileż to razy słyszymy: „W WIĘZIENIU TO SIĘ DOPIERO ZDEMORALIZUJE". I rzeczywiście. Kontakt z określonymi przestępcami w ramach wspólnoty izolacji karnej — nie dla wszystkich jest szkołą wychowania obywatelskiego, a można sądzić, że dla niektórych jest szkołą demoralizacji biorąc pod uwagę wzrastającą recydywę, czyli powracanie do przestępstwa po odbyciu kary pozbawienia wolności.

Mamy instytucję społecznego wychowania w postaci poręczeń. Specjalną umowę zawarła prokuratura z ZMS. Umowa jednak „leży odłogiem" i trzeba by sprawdzić dlaczego. (Instytucja poręczeń jest także do wykorzystania przez organizacje działające na terenie zakładów pracy, ale widocznie jej popularyzacja postępuje zbyt powoli, chociaż radcy prawni na pewno znają zasady jej stosowania).

Mamy wreszcie warunkowe umorzenie postępowania — bardzo życiową formę zawracania ze startu w kolizję z prawem.

Stosuje się je wówczas, kiedy stopień społecznego niebezpieczeństwa czynu nie jest znaczny, okoliczności jego popełnienia nie budzą wątpliwości, a postawa sprawcy nie karanego za przestępstwo, jego właściwości i warunki osobiste oraz dotychczasowy sposób życia — uzasadniają nadzieję, że pomimo umorzenia postępowania będzie przestrzegał zasady porządku prawnego, a w szczególności nie popełni ponownie przestępstwa.

W Łodzi prokuratury zastosowały w 1970 r. umorzenie warunkowe w 7 proc. spraw przyjętych do rozpatrzenia. Rok później już 12 proc., a w pierwszym kwartale tego roku umorzono w skali miasta 14 proc. w stosunku do ogółu spraw wszczętych.

— Od śmigła! — Jest, od śmigła! — usłyszeliśmy spoza kabiny. Z rur wydechowych strzeliły błękitne dymki, łopata śmigła zawahała się i zaczęła wirować. Punktualnie o 13.22 PZL-104 „Wilga" ze znakami rejestracyjnymi SP-CSO, wystartowała.

Podniebna lustracja łódzkich porządków, przeprowadzana przez naszą redakcję zaczęła się tuż za lotniskiem. Wśród uprawnych pól, niemal bezpośrednio za płotem okalającym siedzibę Aeroklubu Łódzkiego, jak paskudny pryszcz widnieje wysypisko śmieci. Dopiero z góry widać jak bardzo jest ono tu nie na miejscu. Walka z dzikimi śmieciskami jeszcze się naprawdę w naszym mieście nie zaczęła...

LECIMY NAD KAROLEWEM. Wokół wielkiego kompleksu nowej fabryki połacie ziemi, na których ani odrobiny zieleni. Tu porządkowania jeszcze nie zaczęto. Błyszczy w słońcu szedowy dach zakładu przemysłowego, ale nieporządek wokół czeka na troskliwego gospodarza. **STADION ŁKS:** za rezerwowym boiskiem, wśród gęstej zieleni, niewielka płachetka terenu zawalona bezładnie jakimiś resztkami materiałów budowlanych. Pozostają tu one być może od czasu wznoszenia nowej trybuny na głównym boisku.

Lecimy nad kompleksem zieleni: **TO ZDROWIE I POLESIE KONSTANTYNOWSKIE.** Ośrodek „Tramwajarza" — już gotowy na przyjęcie gości. Ale między nim i Konstantynowską widać jak na dłoni jakieś paskudne składowisko zawalone bezładnie rozrzuconymi belkami, stertami piachu itp... Jesteśmy **NAD TEOFILOWEM**; między blokami już zamieszkałymi panuje jaki taki porządek, ale gdzie tylko budowa jeszcze trwa — dopiero z góry widać bałagan! „Wilga" skręca w prawo i po chwili jesteśmy już **NAD JULIANOWEM.** Przed muszlą koncertową „jak na dłoni" bezładnie rozrzucone kolorowe kreski — ławki parkowe. Większe ich skupiska znajdują się tuż przy muszli, w miarę oddalania widać już pojedyncze egzemplarze. A potem będzie się mówić, że chuligani niszczą ławki! Niszczą. Ale i właściciele tego parkowego sprzętu mają w tym — jak widać — swój udział.

Przelatujemy **NAD EC-III.** Z daleka widać potężny komin pomalowany u szczytu w białe i czerwone pasy. Na terenie elektrociepłowni także nie ma kto jeszcze zadbać o ład i porządek...

Po chwili jesteśmy już nad kompleksami nowych osiedli: **WIDZEW,** dalej **ZARZEW** i **DĄBROWA.** Równiutkie, nudne klocki nowych bloków... Stąd dopiero widać jak niewiele trudu i talentu zaangażowali tu urbaniści. Nie tylko z wysokości 300 metrów wygląda to nad wyraz monotonnie. Między blokami zielenieją trawniki. Dużo tego: równa zieleń, a z wysokości nie widać mizernych drzewek. Robi to nieprzytulne wrażenie i kojarzy się z koszarami. A przecież gdzie indziej, **NA JULIANOWIE** na przykład, **W OKOLICACH RADIOSTACJI** przed chwilą widzieliśmy w ogródkach pięknie kwitnące żółte forsycje.. Jakoś gospodarze nowych osiedli nie lubią krzewów ozdobnych. I znowu tu także: gdzie budowa, tam bezprzykładny bałagan: stosy materiałów porozrzucane jakby się nimi bawiło dziecko: piasek przemieszany z elementami budowlanymi...

Skręcamy w prawo. „Wilga" kładzie się na skrzydło. Widać wyraźnie urbanistyczny i gospodarczy bałagan w południowym sektorze **PLACU NIEPODLEGŁOŚCI,** który częściowo zastawiony jest samochodami należącymi jeszcze do „Motozbytu". Tu będzie wiele do zrobienia. Przelatujemy **NAD EC-II.** Biały dymek unosi się z wylotów kominów i wież chłodniczych. Wokół głównego budynku, za DK „Energetyk", w rozwidleniu torów kolejowych — bałagan. Po całym terenie Elektrociepłowni walają się jakieś części urządzeń, sterty materiałów budowlanych, jakieś belki i opakowania. Paskudnie to wygląda!

Zacieśniamy krąg ciągle pochyleni w prawo: przelatujemy **WZDŁUŻ UL. ŻEROMSKIEGO. REJON ZIELONEGO RYNKU** z góry prezentuje się wcale — wcale. **PLAC WOLNOŚCI** — zwrot w prawo i lecimy nad **PÓŁNOCNĄ STRONĄ PIOTRKOWSKIEJ.** Gęsta, szara, ciasna, bardzo ciasna, zabudowa starego centrum W dole **ZA DOMUSEM** gruzowisko po niedawno wyburzonych domach. Nic się tu nie dzieje — ani śladu wywrotek, czy koparek...

Skręcamy w prawo, przelatujemy znowu nad EC-II, samolot wykonuje tak zwany lewy krąg nad Lublinkiem. Lądujemy. Od startu upłynęło 40 minut. Dobra, wygodna rzecz taki samolot.

Wysiadamy. **Paweł Spotowski,** szef wyszkolenia Aeroklubu Łódzkiego, znakomity pilot samolotowy i szybowcowy, instruktor, I klasy, skoczek spadochronowy, otwiera boczne drzwi „Wilgi". Dziękujemy jemu i zastępcy kierownika d/s pol.-wych. p. *Stanisławowi Musze* za współudział w naszej akcji zmierzającej do tego, by Łódź była czysta, uporządkowana i piękna. Albowiem porządek to nie tylko sprawa higieny i estetyki. Wiadomo, że człowiek, który dba o porządek, który takowy utrzymuje — jest także wewnętrznie „uporządkowany" — lepiej, wydajniej pracuje i zasługuje na miano człowieka nowoczesnego. Bałaganiarze i niechluje niewiele mają szans we współczesnym świecie.

A w Łodzi, jak widać choćby z wysokości 300 metrów, wiele jest jeszcze do zrobienia, byśmy zasłużyli w pełni na miano miasta ludzi nowoczesnych, a więc dbałych i porządnych.

JERZY KRASKOWSKI
JÓZEF POTĘGA

300 metrów nad miastem

jak cię widzą...

Reporterzy „DŁ" z pokładu samolotu PZL-104 „Wilga"

Dzisiejsze uroczystości Święta Pracy

Dzisiaj — 29 kwietnia — z okazji obchodów Święta Pracy — 1 Maja — w Łodzi odbędzie się szereg uroczystości. Przed południem w Prezydium RN m. Łodzi zasłużeni mieszkańcy zostaną udekorowani wysokimi odznaczeniami państwowymi i Honorowymi Odznakami m. Łodzi. W godzinach południowych nastąpi uroczyste przekazanie do eksploatacji Łódzkiej Fabryki Domów. Natomiast po południu na grobach łódzkich komunistów oraz przed Pomnikiem Braterstwa Broni w Parku im. J. Poniatowskiego, przed Mauzoleum na Radogoszczu oraz przed pomnikiem J. Marchlewskiego i przed Pomnikiem Martyrologii Dzieci, delegacje społeczeństwa naszego miasta złożą wieńce i wiązanki kwiatów. Zostaną tu także zaciągnięte warty honorowe pełnione przez żołnierzy Łódzkiego Garnizonu WP oraz członków ZMS i ZHP.

O godz. 18 w Teatrze Wielkim rozpocznie się ogólnołódzka akademia 1-majowa.

Z okazji Święta Pracy od kilku już dni odbywają się akademie i wieczornice oraz spotkania z weteranami ruchu robotniczego w łódzkich zakładach pracy, szkołach i instytucjach. (j. kr.)

◆ Dekoracja zasłużonych łodzian ◆ Przekazanie do użytku Łódzkiej Fabryki Domów ◆ Składanie wieńców i wiązanek kwiatów ◆ Ogólnołódzka akademia w Teatrze Wielkim

Spotkanie młodych mistrzów gospodarności

W ramach Dekady Młodych Mistrzów Gospodarności, wczoraj odbyło się ogólnołódzkie spotkanie młodych mistrzów gospodarności. Do Zakładowego Domu Kultury ZPB im. F. Dzierżyńskiego przybyli młodzi przodownicy z większych organizacji ZMS, działających w zakładach pracy i instytucjach z całej Łodzi. Powitał ich serdecznie przewodniczący ZŁ ZMS — Marek Walicki, który podziękował im za udział w Turnieju Młodych Mistrzów Gospodarności, przynoszącym coraz to większe efekty ekonomiczne.

Wiceprzewodniczący ZŁ ZMS — Stanisław Kosiński, w wygłoszonym referacie przedstawił dotychczasowe osiągnięcia gospodarcze aktywu ZMS-owskiego z poszczególnych zakładów pracy. Tylko na przestrzeni stycznia br. młodzież wyprodukowała dodatkowo towarów na sumę 5.200.576 zł. Gospodarność stała się programem obowiązującym każde koło ZMS. Młodzi ludzie zbierali złom, naprawiali i konserwowali maszyny i urządzenia w halach fabrycznych, zadbali o estetyczny wygląd terenów przyzakładowych.

W czynach społecznych dla miasta ZMS-owcy pracowali m. in. przy budowie parku na Dąbrowie, stadionu „Tęczy", pasaży przy zbiegu ulic Gdańskiej i Kopernika oraz ul. Żwirki. Młodzież nie tylko sadziła krzewy i drzewa, ale także wykonała w czynie społecznym (wartość ponad 50 tys. zł.) elewacje na budynkach przy ul. Zachodniej 72 i 78. Wartość wszystkich czynów społecznych wykonanych przez młodych ludzi wynosi ponad 200 tys. zł.

Na wczorajszym ogólnołódzkim spotkaniu młodzi mistrzowie gospodarności otrzymali przyznane przez Prezydium ZŁ ZMS listy gratulacyjne.

(j. kr.)

Czyn społeczny dla miasta

1-majowe święto mieszkańcy naszego miasta powitają czynami społecznymi przy porządkowaniu swojej ulicy, swojego osiedla i dzielnicy. Dziś i jutro na różnych frontach robót tysiące osób przystąpi do masowych prac społecznych.

Aktywiści ZMS i pracownicy ADM dzielnicy Polesie będą m. in. porządkować posesje, wykonywać roboty związane z malowaniem bram, klatek schodowych oraz kosmetyką krzewów ozdobnych. Ogółem w pracach tych weźmie udział 650 osób.

W Śródmieściu, gdzie także ponad 600 osób przystąpi w ciągu 2 dni do upiększania swojej dzielnicy, prace prowadzone będą m. in. przy porządkowaniu terenów zakładów i instytucji, a także węzłów komunikacyjnych i pasaży.

Na Widzewie prace społeczne skoncentrują się m. in. przy zakładaniu zieleńców, niwelacji terenów po rozebranych budynkach, porządkowaniu parków oraz pasów zieleni na trasach tramwajowych. W tej dzielnicy weźmie udział w czynach społecznych na rzecz miasta ponad 700 osób.

Również masowo przystąpią do porządkowania i upiększania swojej dzielnicy mieszkańcy Bałut i Górnej.

(j. kr.)

Dziś, jutro i 1 maja

● Sklepy ● Gastronomia ● Kioski ● Bufety ruchome

Dziś wszystkie punkty sprzedaży detalicznej, jak również zakłady gastronomiczne czynne będą jak w każdą sobotę.

Jutro (30 bm.) sieć handlowa oraz zakłady gastronomiczne pracować będą jak w każdą niedzielę. To samo dotyczy dyżurujących sklepów ze sprzedażą mleka i pieczywa.

W poniedziałek, 1 maja, wszystkie sklepy i kioski oraz zakłady gastronomiczne czynne jak w każdą niedzielę. Ponadto otwarte będą sklepy ogólnospożywcze, mięsno-wędliniarskie i delikatesowe oraz restauracje i kawiarnie mieszczące się przy centralnych miejscach zbiórek i trasach przemarszu w godz. od 7 do zakończenia pochodu. Dotyczy to stałych punktów przy Al. Kościuszki od Żwirki do Zielonej, przy ul. Zachodniej w kierunku do Obr. Stalingradu, przy Pl. Wolności i na ul. Obr. Stalingradu od Pl. Wolności do Gdańskiej. Również przy ul. Próchnika i Zielonej między Piotrkowską a Zachodnią i przy Andrzeja Struga między Piotrkowską a Al. Kościuszki. Także przy ul. Sienkiewicza od Narutowicza do Wigury, przy Piotrkowskiej od Pl. Niepodległości do Pl. Wolności (oprócz HD „Magda"), przy ul. Nowomiejskiej i Nowotki od Kilińskiego do Pl. Wolności, przy Wólczańskiej od Worcella do Próchnika i przy Głównej i Armii Czerwonej od Piotrkowskiej do Niciarnianej

Ponadto czynne będą punkty ruchome na samochodach, obsługiwane przez PSS i MHD. Znajdą się one na rogach przy Al. Kościuszki i następujących ulic: 22 Lipca, Zamenhofa, Mickiewicza, Żwirki. Również przy rogu Zachodniej i Ogrodowej, Sienkiewicza i Wigury, Pl. Zwycięstwa i Targowej, Głównej i Piotrkowskiej. Kawiarnia „Egzotyczna" służyć będzie gościom znajdującym się na trybunie honorowej.

Na trasach zbiórek i pochodu ustawione będą saturatory wózkowe i punkty małej gastronomii m. in. rożny i automaty z napojami.

Sklepy spożywcze mają być zaopatrzone w szeroki wybór artykułów cukierniczych, mleczarskich, napojów chłodzących, w świeże bułki, pieczywo, lody, Zarówno sklepy jak i punkty ruchome sprzedawać będą wędliny.

W związku z imprezami, które odbędą się w dniach od 29 do 30 bm., handel uruchamia, zwłaszcza w parkach, bufety na samochodach. W godz. 16—19 czynny będzie dziś punkt w Parku Źródliska, 30 bm. — 3 punkty na Pl. Zwycięstwa, 1.V. — 3 punkty w tymże miejscu w godz. 16—20. W Parku im. Poniatowskiego 30.IV. i 1.V. punkty czynne będą w godz 14—20.

W sklepach spożywczych i zakładach gastronomicznych w dniu 1 maja do czasu zakończenia pochodu, tj. około godziny 14, obowiązuje bezwzględny zakaz sprzedaży alkoholu i piwa. W dniu 2 maja we wtorek wszystkie sklepy jak i zakłady gastronomiczne czynne będą normalnie.

(Kas.)

Plakat pierwszomajowy Polski Ludowej

Wczoraj w Muzeum Historii Włókiennictwa nastąpiło uroczyste otwarcie wystawy pn. „Plakat pierwszomajowy Polski Ludowej". Otwarcia ekspozycji dokonał kier. Wydziału Propagandy i Agitacji KŁ PZPR Z. Faliński.

Ta retrospektywna wystawa zawiera plakaty drukowane z okazji Święta Pracy od roku 1946 do najnowszych. W tym ujęciu jest ona pewnym wycinkiem historii polskiego plakatu w ogóle, który od pierwszych nieudolnych prób rozwinął się w ciągu lat w sztukę interesującą, a jej autorzy odnoszą poważne sukcesy, nie tylko w kraju, ale i poza jego granicami. (hosz.)

Kto uczesze Oleńkę w Podhorcach?

Kto uczesze Oleńkę, czyli p. Małgorzatę Braunek, podczas kręcenia kolejnych scen do „Potopu", w Podhorcach w ZSRR? Oto problem, który stanął przed ekipą realizatorską. Ponieważ jednak z polską kinematografią, w łódzkim wydaniu, współdziałała już na tym polu pracownica Spółdzielni Fryzjersko-Kosmetycznej „Postęp" w Łodzi, p. Stanisława Pompa, zwrócono się do zarządu spółdzielni o oddelegowanie tej fryzjerki na okres 23.V.—5.VI. br. Zarząd wyraził zgodę i Oleńkę uczesze p. Pompa, „na co dzień" zatrudniona w zakładzie przy ul. Włady Bytomskiej 25. (jp)

CO GDZIE KIEDY?

WAŻNE TELEFONY

Informacja telefoniczna	03
Straż Pożarna 08, 666-41, 595-55, 499-90,	257-77
Pogotowie Ratunkowe	09
Pogotowie MO	07
Informacja kolejowa	665-55
Informacja PKS 265-96,	547-20

TEATRY

WIELKI — nieczynny
POWSZECHNY — g. 18 „Perła"
NOWY — godz. 19.15 „Opowieści lasku wiedeńskiego"
MAŁA SALA — godz. 20 „Urodziny"
JARACZA — godz. 15.30 „Szklanka wody", g. 19 „Mirandolina"
MAŁA SCENA — nieczynna
TEATR 7.15 — godz. 19.15 „Trędowata"
OPERETKA — godz. 18 „Diabeł nie śpi"
ARLEKIN — godz. 17.30 „Dżamil i róże"
PINOKIO — godz. 17.30 „Rycerz złotego słońca"

MUZEA

SZTUKI (ul. Więckowskiego 36) godz. 9—15
HISTORII RUCHU REWOLUCYJNEGO (ul. Gdańska 13) nieczynne
HISTORII WŁÓKIENNICTWA (Piotrkowska 282) godz. 10—17
ARCHEOLOGICZNE I ETNOGRAFICZNE (Pl. Wolności 14) godz. 10—15
EWOLUCJONIZMU (Park Sienkiewicza) godz. 10—14

ŁÓDZKIE ZOO

czynne w godz. 9—19 (kasa czynna do godz. 18)

PALMIARNIA czynna w godz. 10—17

KINA

SEANSE NOCNE

WISŁA — „Umrzeć z miłości" (franc.) godz. 19.30, 21.45
LUTNIA — „Pamiętnik szalonej gospodyni" (USA) godz. 21.30
WOLNOŚĆ — „Noc mewy" (jap.) godz. 22

☆ ★ ☆

BAŁTYK — „Tora! Tora! Tora!" od lat 14 (USA) godz. 10.30, 13.30, 16.30, 19.30
LUTNIA — „Serce, to samotny myśliwy" (USA) od lat 16, godz. 12.15, 14.30, 16.45, 19
POLONIA — nieczynne
WISŁA — „Orzeł w klatce" od lat 16 (USA-jug.) godz. 10, 12.15, 14.30, 17
WŁÓKNIARZ — „Szerokiej drogi, kochanie" od lat 16 (pol.) godz. 10, 12.30, 17.45 (15 i 20 — seanse zamknięte)
WOLNOŚĆ — „Przygody misia Yogi" od lat 7 (USA) godz 10, 12, 14, 16 „Kochanka buntownika" od lat 18 (wł.-bulg.) godz. 18, 20
ZACHĘTA — „Podróż za jeden uśmiech" od lat 7 (pol.) godz. 10, 12, 14, 16 „Moja noc u Maud" od lat 18 (franc.) g. 18, 20
1 MAJA — Tylko dla kin studyjnych „Ślad krwi" od lat 16 (franc.) godz. 16, 18, 20
STUDIO — „Poskromienie złośnicy" od lat 14 (USA) godz. 17.15, 19.45
TATRY — Pożegnanie z filmem „Na pomoc" od lat 11 (ang.) godz. 10, 12, 14. Bajka „Dr Zdrówko i lew" godz. 16, 17, „Na pomoc" godz. 18, 20
CZAJKA — nieczynne
DKM — „Rzeźnik" (fr.) od lat 18, godz. 16, 18, 20
KOLEJARZ — „Ryszard Serce i krzyżowcy" (USA) od lat 14, godz. 17, 19
ŁDK — „Jak rozpętałem II wojnę światową" cz. I (pol.) od lat 14, godz. 15.15, 17.30 „Zbieg z Alcatraz" (USA) od lat 18, godz. 19.45
ADRIA — „Rzeczpospolita babska" od lat 14 (pol.) godz. 10, 12.15, 14.30 „Damski gang" od lat 16 (ang.) godz. 16.45, 19
GDYNIA — nieczynne
HALKA — „Walka o Rzym" cz. I i II od lat 14 (rum.-wł.) godz. 15.30, 19
MŁODA GWARDIA — „Ci wspaniali młodzieńcy w swych szalejących gruchotach" od lat 11 (ang.) godz. 10, 12.30 15, 17.30, 20
MUZA — „Uciec jak najbliżej" od lat 16 (pol.) godz. 16, 18, 20
OKA — „Kobieta i mężczyzna" (fr.) od lat 16, g. 10, 20, „Kto śpiewa nie grzeszy" (jug.) od lat 14, godz. 12.30, 15
POLESIE — „Milion za Laurę" (pol.) od lat 14, godz. 17 „Ten nieznośny dziadek" (fr.) od lat 16, godz. 19
POPULARNE — „Bullitt" (USA) od lat 16, godz. 15.30, 17.15, 19.30
PRZEDWIOŚNIE — „Rycerz szklanego ekranu" (węg.) od lat 14, godz. 15.45
POKÓJ — „Wilcze echa" od lat 14, godz. 15.30 „Cyrk straceńców" od lat 16 (USA) g. 17.30, 19.45
PIONIER — „Shalako" od lat 14 (ang.) godz. 10, 12.15, 14.30, 17, 19.30
REKORD — „Przejazdem w Moskwie" od lat 14 (radz.) g. 10, 11.45, 13.30 „Incydent" od lat 18 (USA) godz. 15.30, 17.45, 20
ROMA — „Wielkie wakacje" od lat 11 (franc.) godz. 10, 12, 14, 16, 18, 20
SOJUSZ — „Agent nr 1" od lat 14 (pol.) godz. 17, 19
STOKI — „O wpół do jedenastej wieczór, latem" od lat 16 (USA) godz. 16, 18, 20
STYLOWY — nieczynne
ŚWIT — „Pan Dodek" od lat 11 (pol.) godz. 10, 11.45, 13.30 „Jestem niewiernym mężem" od lat 18 (franc.) godz. 15.30, 17.45, 20

DYŻURY APTEK

Tuwima 19, Limanowskiego 1, Przybyszewskiego 86, Gagarina 6, Bratysławska 2a, Obr. Stalingradu 15.

DYŻURY SZPITALI

I Klinika Poł.-Gin. AM — ul. Curie-Skłodowskiej 15 — dzielnica Górna.
II Klinika Poł.-Gin. AM — ul. Sterlinga 13 — z dzielnicy Śródmieście poradnie „K" ul. Nowotki 60 i Kopcińskiego 32.
Klinika WAM — ul. Fornalskiej 37 — dzielnica Polesie oraz z dzielnicy Śródmieście poradnie „K" ul. Piotrkowska 107 i Piotrkowska 269.

Szpital im. H. Wolf — ul. Łagiewnicka 34/36 — dzielnica Bałuty.

Szpital im. H. Jordana — ul. Przyrodnicza 7/9 — dzielnica Widzew.

Chirurgia ogólna — Szpital im. Brudzińskiego (Kosynierów Gdyńskich 61)

Chirurgia urazowa — Szpital im. Biegańskiego (Kniaziewicza 1/5).

Laryngologia — Szpital im. Barlickiego (Kopcińskiego 22)
Okulistyka — Szpital im. Jonschera (Milionowa 14)
Chirurgia i laryngologia dziecięca — Szpital im. Korczaka (Armii Czerwonej 15)
Chirurgia szczękowo-twarzowa — Szpital im. Barlickiego (Kopcińskiego 22).
Toksykologia — Instytut Medycyny Pracy (Teresy 8).

NOCNA POMOC LEKARSKA

Nocna pomoc lekarska stacji Pogotowia Ratunkowego przy ul. Sienkiewicza 137, tel. 666-66

Ogólnomiejski Telefoniczny Punkt Informacyjny dotyczący pracy placówek służby zdrowia telefon 615-19 czynny jest w godz. od 7 do 21, oprócz niedziel i świąt.

OGŁOSZENIA DROBNE

Dr Jadwiga ANFOROWICZ, weneryczne, skórne 16.30—19, Próchnika 8

DOMEK jednorodzinny z ogrodem na Zdrowiu — sprzedam. Mieszkanie na zamianę na M-3 lub M-2 — bloki, I lub II p. — dzielnica Teofilów, Koziny, Żubardź. Oferty „4860" Prasa, Piotrkowska 96

DOM 10-izbowy sprzedam. Pokój, kuchnia — 50 m kw. — wolne. Grażyny 20, Chojny 4817 g

PRASĘ pełnosprawną do belowania tkanin kupi CRS „Samopomoc Chłopska" ZOAWOS dział eksportu. Oferty kierować: Łódź, ul. Sienkiewicza 75/77, tel. 620-29 3259 k

PIANINO niemieckie w dobrym stanie — kupię. Oferty „4340" Prasa, Piotrkowska 96

RADIOODBIORNIK — „Stern R-110" sprzedam. Próchnika 29, m. 17, godzina 16—18 4875 g

PIANINO firmy „Schimell Leipzig" w dobrym stanie — sprzedam. Mierczarskiego 34, m. 4

KOMORĘ CHŁODNICZĄ składaną — sprzedam. Tel. 650-73, po 16 5075

BLOK silnika z wałem do regeneracji „Wartburg 1000" — sprzedam. Tel. 395-10, wewn. 164, do godz. 15 4856 g

DRZWI, siedzenia i zegary do „Moskwicza 408", „412" — okazyjnie sprzedam. Łódź, Abramowskiego 33, m. 1a 4806 g

KAROSERIĘ „Warszawy M-20" sprzedam. Tel. 593-78, po godz. 17

„WARTBURGA 1000" na spiralach — sprzedam. Tel. 414-28 5644 g

„SKODĘ S-100 de Lux" (1971) sprzedam. Cena 116.000. Oferty „6008" Prasa, Piotrkowska 96

„PICK-UP" tanio sprzedam. Pabianice, Kolejowa 1 4825 g

„SKODĘ 1000-MB" — sprzedam. Tel. 512-09

GARAŻ do wynajęcia, Łódź, Grunwaldzka 14 b

SPÓŁDZIELCZE M-3, parter, zamienię na mieszkanie 3-pokojowe z wszystkimi wygodami. Warunki do uzgodnienia. Oferty „5763" Prasa, Piotrkowska 96

3 POKOJE rozkładowe — 44 m kw., kuchnia, wszelkie wygody, telefon (bez c.o.) — całość 75 m kw., możliwość garażu, zamienię na pokój, kuchnia — bloki koło Radiostacji lub śródmieścia. Oferty „5006" Prasa, Piotrkowska 96

MIESZKANIE 3-pokojowe, rozkładowe, bloki, zamienię na 2 razy po pokoju z kuchnią lub 2 pokoje i pokój, kuchnię. Tel. 861-63 5891 g

3 ŁADNE pokoje, kuchnia, wygody, I p. — centrum, zamienię na dwa razy po pokoju z kuchnią, ewent. pokój z kuchnią i oddzielnie duży pokój. Oglądać: Próchnika 5, m. 24, godz. 9—19

KOMFORTOWE 3 pokoje, kuchnię, 50 m kw., zamienię na większe do 100 m, bloki. Tel. 421-34

MATEMATYKA — korepetycje. Marszałek. 610-37

DWA oddzielne mieszkania 32 i 26 m kw., bloki, zamienię na dwa pokoje z kuchnią — bloki. Oferty „4872" Prasa, Piotrkowska 96

MŁODE bezdzietne małżeństwo poszukuje samodzielnego pokoju. Oferty „4828" Prasa, Piotrkowska 96

SPÓŁDZIELCZE 2 pokoje — bloki w Warszawie, zamienię na podobne w Łodzi. Wiadomość: tel. 433-84 4826 g

POKÓJ z wygodami, III p., zamienię na 2 pokoje, kuchnię z wygodami. Obr. Stalingradu 69. — Czajka 4886 g

POKOJU najchętniej samodzielnego poszukuję. Oferty „4876" Prasa, Piotrkowska 96

MIESZKANIE 3-pokojowe spółdzielcze, zamienię na mniejsze — kwaterunkowe. Oferty „5078" Prasa, Piotrkowska 96

MATEMATYKA 20 zł za godzinę Piotrkowska 11—4, student Mroczkowski, godz. 17—18 3839 g

NIEMIECKI, rosyjski. — Keppe, Wigury 12, front, II klatka 3764 g

MATEMATYKA, fizyka. Derski, tel. 551-94 5021 g

ÓSMOKLASISTÓW do egzaminów wstępnych przygotowuje mgr Zaborski, Nawrot 13—8 5245 g

MATEMATYKA, fizyka. Mgr Niepokojczycki — 533-20 4435 g

FRYZJERKA damska potrzebna. Limanowskiego 134 4815 g

PIELĘGNIARKA dyplomowana, długoletni staż — przyjmie pracę na wyjazd. Sezon letni. — Oferty „4894" Prasa, Piotrkowska 96

PRZYBŁĄKAŁ się rudy pies. Makuszyńskiego 3, m. 15, godz. 18—20

RABKA! Przyjmuję dzieci na wakacje. Maria Miśkowiec, Rabka Ponice 232 2545 k

DZIECIOM doskonałe letnisko gwarantuje leśniczówka — Grotniki, Ozorkowska 12. Olszewska. Zgłoszenia po godzinie 16 3606 g

MODNE, ładne, tanie okulary przeciwsłoneczne polecają sklepy „Foto-Optyka" 3253 k

POGOTOWIE Telewizyjne ZURIT, tel. 513-29 godz. 8—19 (oprócz niedziel). Naprawy zgłoszone do godz. 11 wykonujemy tego samego dnia 1161

TECHNICZNA Obsługa Samochodów — Stacja nr 20 Łódź, ul. Wigury 7, poleca usługi w zakresie tapicerstwa samochodowego i wyważania kół samochodowych osobowych i dostawczych wszystkich marek, tel. 613-01 2656 k

PUSTAKI stropowe — „Akermana" — zamówienia przyjmuje wytwórnia Józef Świda — Lubań Śląski 119 p

SUKNIE ślubne tanio poleca wypożyczalnia Piotrkowska 38, Walczak

PRZYJMĘ dzieci na pobyt klimatyczny przez cały rok. Opieka i warunki bardzo dobre. Magdalena Kościelniak, Rabka, ul. Leśna 3, tel. 12—93 126 p

PRACOWNICY POSZUKIWANI

INŻYNIERÓW mechaników na stanowiska: głównego konstruktora, z-cy głównego konstruktora, zastępcy głównego technologa oraz kierownika działu kosztów z wykształceniem wyższym lub średnim ekonomicznym, zatrudni zaraz **Zakład Budowy i Montażu Maszyn Przem. Spożywczego w Łodzi, ul. Pojezierska 97, tel. 590-70.** Zgłoszenia przyjmuje dział kadr. Warunki płacy i pracy wg układu zbiorowego dla przem. metalowego.

INŻYNIERÓW budowlanych do działu przygotowania produkcji oraz **INŻYNIERA MECHANIKA** na stanowisko gł. mechanika, przyjmie **Łódzkie Przedsiębiorstwo Budownictwa Przemysłowego „Przembud" ul. Sienkiewicza 85/87, XI piętro.**

EKONOMISTÓW z wyższym lub średnim wykształceniem i praktyką — wymagana znajomość kosztów, finansów i analiz ekonomicznych oraz **KASJERA,** zatrudni natychmiast **Kombinat Obrabiarek i Narzędzi do Obróbki Ściernej „Ponar-Jotes" w Łodzi, ul. Wólczańska 178.** Warunki płacy i pracy do omówienia w dziale kadr kombinatu Łódź, Wólczańska 178 codziennie w godz. 9—12.

ROBOTNIKÓW niewykwalifikowanych na wydziały — przędzalni, tkalni i wykończalni oraz kobiety do przyuczenia do zawodu tkaczek przyjmą zaraz **ZPB im. J. Marchlewskiego.** Kandydatów z terenu m. Łodzi i powiatu łódzkiego przyjmuje dział osobowy i szkolenia zawodowego w Łodzi, ul. Ogrodowa 17. 3118/k

OPERATORA sprężarki z uprawnieniami, 3 ślusarzy, 4 robotników załadunkowych do transportu, monterów kablowych sieci telefonicznych oraz robotników niewykwalifikowanych na stanowiska pomocników monterów i kopaczy zatrudni natychmiast **Łódzkie Przedsiębiorstwo Robót Telekomunikacyjnych w Łodzi.** Praca wykonywana jest w akordzie. W okresie zimowym istnieje możliwość podniesienia kwalifikacji na bezpłatnych kursach specjalistycznych. Pracownikom przedsiębiorstwa przysługuje roczny ulgowy abonament radiowo-telewizyjny w wysokości 10 zł. Zgłoszenia przyjmuje dział kadr i szkolenia zawodowego w Łodzi, ul. Wólczańska 10, pokój nr 1, w godz. 7—15.

TOKARZY, wytaczarzy, szlifierzy, wiertaczy, modelarzy, pracowników do straży przemysłowej, pracowników niewykwalifikowanych do przyuczenia, sprzątaczy hal produkcyjnych, metaloznawcę do laboratorium metalograficznego z wyższym lub średnim wykształceniem i 3-letnią praktyką, elektryka — pirometrażystę do działu głównego energetyka ze średnim wykształceniem technicznym, technika chemika do galwanizerni, 2 galwanizerów do pracy przy procesach cynowania — wymagany długoletni staż pracy, 3 hartowników z długoletnią praktyką do pracy przy procesach azotowania — zatrudni natychmiast **Kombinat „Ponar" — „Jotes" w Łodzi.** Zgłoszenia przyjmują działy kadr w Łodzi przy ul. Wólczańskiej 178 i Papierniczej 7 (Zarzew — dojazd tramwajem linii nr 21) codziennie w godzinach 9—12. 2487/k

CHCESZ osiągnąć dobre zarobki? Znajdziesz je w **Łódzkim Przedsiębiorstwie Budownictwa Miejskiego nr 1, ul. Piotrkowska 55.** Przyjęć dokonuje dział kadr i szkolenia, prawa oficyna I p. pokój 202. Przedsiębiorstwo przyjmie: tynkarzy, murarzy, cieśli, stolarzy ręcznych i maszynowych, monterów konstrukcji betonowych, monterów rusztowań rurowych, betoniarzy, posadzkarzy, robotników niewykwalifikowanych oraz dozorców placów budów. Przedsiębiorstwo zapewnia: wysokie zarobki w systemie akordowym oraz możliwości otrzymania premii za jakość, pracę wyłącznie na obiektach nowych, zlokalizowanych na terenie miasta, bezpłatną odzież oraz sprzęt ochrony osobistej, w okresach niskich temperatur za niską opłatą (na placach budów) wysokokaloryczne ciepłe posiłki regeneracyjne, fachową opiekę lekarską i dentystyczną we własnej przychodni lekarskiej oraz możliwości leczenia w specjalistycznej Poliklinice Budowlanych, na każdej budowie można korzystać z odpowiedniego zaplecza socjalno-bytowego, (świetlica, jadalnia, suszarnia odzieży, umywalnia), zamiejscowi otrzymują zakwaterowanie w hotelu robotniczym wydającym obiady po cenach obniżonych, zamiejscowi po przepracowaniu 3 lat osiągają możliwość otrzymania przyrzeczenia na pobyt stały, dla młodzieży — w ramach patronatu ZMS — po odpracowaniu części wkładu mieszkaniowego istnieje możliwość wcześniejszego otrzymania mieszkania. Przedsiębiorstwo dokonuje przyjęć do pracy bez skierowania z Wydziału Zatrudnienia Prez. Rady Narodowej.

KIEROWNIKÓW sklepów branży spożywczej, agentów do sklepów branży spożywczej, agentów do sezonowych punktów sprzedaży (Arturówek), sprzedawców do sklepów branży spożywczej — przyjmie natychmiast **„Społem" Powszechna Spółdzielnia Spożywców Oddział Bałuty w Łodzi.** Wymagane kwalifikacje — Zasadnicza Szkoła Handlowa lub szkoła podstawowa i praktyka w handlu. Zgłoszenia przyjmuje i informacji udziela dział spraw pracowniczych ul. Żeromskiego 74/76 I p. 2855/k

INŻYNIERÓW włókienników ze specjalnością tkactwa — na stanowiskach dyspozytorów zmianowych, techników włókienników ze specjalnością tkactwa — na stanowiskach mistrzów i podmistrzów tkalni kortowej — zatrudnią **Zakłady Przemysłu Wełnianego im. J. Niedzielskiego „Textilpol" w Łodzi.** Zgłoszenia przyjmuje i bliższych informacji udziela dział kadr i szkolenia zawodowego w Łodzi, Kopcińskiego 31 d, w godz. 7.15—15.15. 2844/k

DWÓCH młodszych programistów EMC do Branżowego Ośrodka ETO — znających programowanie w języku COBOL i PLAN, wymagane wykształcenie co najmniej średnie, fotografa do Branżowego Ośrodka Informacji Technicznej i Ekonomicznej, wymagane wykształcenie średnie (Technikum Fotograficzne) zatrudni **Centralne Laboratorium Przemysłu Tkanin Jedwabnych i Dekoracyjnych w Łodzi, ul. Gdańska 118.** Warunki płacy do omówienia w dziale kadr i szkolenia zawodowego w Łodzi, ul. Gdańska 118 w godz. od 7 do 15,30

MURARZY, betoniarzy, robotników budowlanych oraz operatorów żurawi wieżowych — zatrudni natychmiast Łódzkie Przedsiębiorstwo Budownictwa Przemysłowego, Łódź, Al. Kościuszki 101 tel. 671-07. Praca na terenie miasta Łodzi. Wynagrodzenie wg układu zbiorowego w budownictwie z możliwością uzyskania do 30 proc. premii. 2268/k

GŁÓWNEGO KSIĘGOWEGO z praktyką zawodową zatrudni **Spółdzielnia Pracy „Galanteria Odzieżowa".** Oferty należy kierować na adres spółdzielni: Łódź, ul. Wólczańska 27, tel. 240-14. 2915/k

KIEROWNIKA transportu z wykształceniem wyższym i praktyką, dyspozytora do działu transportu, konstruktorów z wykształceniem wyższym technicznym ze znajomością projektowania instalacji i urządzeń przemysłowych, inżyniera lub technika budowlanego z uprawnieniami do projektowania, z-cę kierownika stołówki z wykształceniem średnim gastronomicznym ze znajomością żywienia zbiorowego, kierownika działu administracyjno-gospodarczego z wykształceniem wyższym zatrudnią **Łódzkie Zakłady Przem. Bawełnianego im. Obrońców Pokoju „Uniontex" w Łodzi,** zgłoszenia ul. Targowa 65 pokój 30. Lakiernika do warsztatu samochodowego z praktyką, operatora dźwigu, zwrotniczych na bocznicę kolejową, robotników torowych na bocznicę kolejową, pomoce kuchenne z aktualnymi kartami zdrowia, kucharza do Ośrodka Wypoczynkowego w Teofilowie k/Spały, kierownika, z-cę kierownika, magazyniera, cukiernika, pomoce kuchni, kelnerów, robotników transportu wewnętrznego do wydziałów produkcyjnych: przędzalni, tkalni i wykończalni zatrudnią w/w zakłady w Łodzi. Zgłoszenia, ul. Kilińskiego 187 i ul. 8 Marca 24. 2851/k

OBRONA PRACY DOKTORSKIEJ

Dziekan i Rada Wydziału Biologii i Nauk o Ziemi Uniwersytetu Łódzkiego podają do wiadomości, że w dniu 12 maja 1972 r. o godz. 13 w Gmachu Biologii (ul. Nowopołudniowa 12/16 s. 126) odbędzie się publiczna obrona pracy doktorskiej **mgr JANA SICIŃSKIEGO** na temat: „Zespoły chwastów segetalnych Kotliny Szczercowskiej".

Promotor: Prof. zw. dr habil. Jakub Mowszowicz z Instytutu Botaniki i Zoologii Uniwersytetu Łódzkiego

Recenzenci: Prof. zw. dr Włodzimierz Tymrakiewicz emerytowany profesor Wyższej Szkoły Rolniczej we Wrocławiu
Dr habil. Ryszard Sowa z Instytutu Botaniki i Zoologii Uniwersytetu Łódzkiego

Praca doktorska wraz z opiniami recenzentów znajduje się do wglądu w Bibliotece Uniwersytetu Łódzkiego (ul. Matejki 34). Wstęp wolny.

PRZETARG

Przedsiębiorstwo Geologiczne w Warszawie ogłasza przetarg ograniczony na — likwidację pozostałości po pracach geologicznych — doprowadzenie gruntu do użyteczności rolnej — w miejsc. Jarochów pow. Łęczyca w terminie do końca 1972 roku. Bliższych informacji oraz ślepy kosztorys do wglądu można uzyskać w Bazie Przedsiębiorstwa Geologicznego w Pomarzanach k/Kłodawy pow. Koło, tel. 302-90. Oferty w zalakowanych kopertach należy składać u kierownika bazy w Pomarzanach z tym, że termin składania ofert upływa w ciągu 14 dni od ukazania się niniejszego ogłoszenia w prasie. Komisyjne otwarcie kopert nastąpi w dniu 16 maja br. o godz. 11 u kierownika bazy PG w Pomarzanach. W przetargu mogą brać udział wyłącznie przedsiębiorstwa państwowe i spółdzielcze. Przedsiębiorstwo zastrzega sobie prawo wyboru oferenta lub unieważnienia przetargu bez podania przyczyny. 3653/k

Radio i TV

SOBOTA, 29 KWIETNIA

PROGRAM I

10.00 Wiad. 10.05 „Gdy byłem hutnikiem". 10.25 Melodie Wysp Japońskich. 10.50 Między Wrocławiem a Bratysławą. 11.00 „Fabryka urodzaju". 11.25 Śpiewa R. Taraszewicz. 11.39 Muzyka rozrywkowa. 11.49 ABC rodziny — aud. 12.05 Z kraju i ze świata. 12.25 Z lubelskiej fonoteki. 12.45 Rolniczy kwadrans. 13.00 „Czerwony Kapturek". 13.25 Z południowych republik Kraju Rad. 13.40 Więcej, lepiej, taniej. 14.00 Czy znasz tę książkę? 14.30 Przekrój tygodnia. 15.00 Wiad. 15.05 Godzina dla dziewcząt i chłopców. 16.00 Wiadomości. 16.05 Czas i ludzie. 16.20 600 sekund piosenki. 16.30 Popołudnie z młodością. 16.35 Spacer po wydarzeniach — komentarz. 16.45 Na tropach melomanów. 17.05 I Festiwal Kulturalny. 17.45 Radiokurier. 18.10 Lista przebojów. 18.50 Muzyka i aktualności. 19.15 „Bawmy się razem". 19.30 Wędrówki muzyczne po kraju. 20.00 Dziennik. 20.30 Miniatury rozrywkowe. 20.45 Kronika sportowa. 21.00 Koncert życzeń. 22.30 W 80 minut dookoła świata. 23.00 II wydanie dziennika. 23.10 D. c. mag. muzycznego. 24.00 Wiad.

PROGRAM II

9.30 Wiad. 9.35 Reportaż Red. Społ. 9.55 Z musicalowej sceny. 10.25 „Tyran" — słuchowisko. 11.10 Muzyka ludowa. 11.25 Poranny koncert. 12.05 Z kraju i ze świata. 12.25 J. F. Haendel. 12.40 Komunikaty. 12.45 Głos Ziemi Łódzkiej — mag. 13.00 „Melodia, rytm i piosenka". 13.10 „Od wiosny do wiosny". 13.40 Odpowiednie dać rzeczy słowo. 14.00 Wiad. 14.05 Japonia śpiewa. 14.30 „O barniku Igarzu". 14.45 Błękitna sztafeta. 15.00 Chór chłopięcy „Szpaki". 15.25 Muzyka. 15.50 O czym pisze prasa. 16.00 Wiadomości. 16.05 Z najnowszych nagrań — Polska. 16.20 Taniec za tańcem. 16.45 Aktualności łódzkie. 17.00 „Okolice kultury" — fel. 17.10 Mozaika muzyczna. 17.50 Reportaż. 18.20 Widnokrąg. 19.00 Echa dnia. 19.15 Lekcja jęz. franc. 19.30 Wieczór literacko-muz. 19.31 Matysiakowie. 20.01 Recital tygodnia. 20.32 Samo życie. 20.42 Muzyka rozrywkowa. 20.52 Przegląd filmowy Kamera. 21.07 Multiplex z udz. Radiofonii Berlina, Budapesztu i Warszawy. 22.00 Z kraju i ze świata. 22.30 Wiad. sportowe. 22.33 12 minut dla Dionne Warwick. 22.45 Zespół Dziewiątka. 23.15 Popularne utwory. 23.50 Wiad. 20.01 Na UKF 69,2 MHz Transmisja ze Stadionu WP meczu piłkarskiego o mistrzostwo I ligi Legia (Warszawa) — Odra (Opole).

PROGRAM III

12.05 Z kraju i ze świata. 12.25 Za kierownicą. 13.00 Na zielonogórskiej antenie. 15.00 Spacery po mieście lwa — gawęda. 15.10 Album muzyki uniwersalnej. 15.30 Ekspresem przez świat. 15.35 Z kraju Inków. 15.50 Z prywatnej płytoteki. 16.15 Przed mikrofonem piosenkarze — poligloci. 16.30 Przed mikrofonem multiinstrumentaliści. 16.45 Nasz rok 72. 17.00 Ekspresem przez świat. 17.05 Quodlibet. 17.30 „Śniegi płyną" — pow. 17.40 Klub Grającego Krążka. 18.20 Antologia miniatury muzycznej. 18.30 Ekspresem przez świat. 18.35 Mój magnetofon — aud. 19.00 „Księga wróżb prawdziwych". 19.15 Piosenki „z włoskiego buta". 19.35 H. Purcell. 19.45 Polityka dla wszystkich. 20.00 Muzyka ze starych i nowych płyt. 21.00 Od zachodu do wschodu słońca. 21.20 Teatrzyk „Apokryf" — aud. 21.43 Perswazje. 21.50 Znaszli ten głos? 22.00 Fakty dnia. 21.08 Gwiazda siedmiu wieczorów. 22.15 „Pan Wołodyjowski". 22.45 Małżeństwo niedoskonałe... w piosence. 23.00 Uroki egzotyki.

TELEWZJA

PROGRAM I

10.05 „Arsen Lupin" odc. V — film prod. franc. (KOLOR) (W). 10.55 Geografia dla klas VII — Pustynie i stepy Mongolii (W). 15.50 „Bieg po zdrowie" (W). 16.15 Redakcja Szkolna zapowiada (W). 16.30 Dziennik TV. 16.40 „Wesoło w ZOO" — reportaż (KOLOR) (W). 17.40 Sam zostałem z tej ferajny (W). 18.00 „Dziewiątką pojechać w aleje" — film dok. prod. TVP (W). 18.30 Godzina z Orfeuszem — magazyn aktualności muzycznych. 19.20 Dobranoc. 19.30 Monitor. 20.15 „Z najlepszymi życzeniami" — program poświęcony pracownikom huty im. Bieruta w Częstochowie (z Katowic). 21.25 Dziennik TV. 21.45 „Arsen Lupin" odc. V — film prod. franc. (W). 22.40 Sprawozdanie z międzypaństwowego meczu piłki nożnej Anglia — NRF (KOLOR) (W). W przerwie ok. 22.30 Wiad. sport. (W).

PROGRAM II

17.05 Sopot 71 (KOLOR). 17.35 Aleksander Kotis — malarz chłopskiej biedy. 18.05 Ludzie z różnych stron świata — film dok. — „Wiosna w Alpach" — „Francuska wiosna". 18.45 Interwizyjny Klub Reporterów. 19.20 Dobranoc. 19.30 Monitor. 20.15 „Na tropie sokoła" — film fab. NRD (KOLOR). 22.05 24 godziny. 22.15 Kronika mistrzostw Europy w zapasach w stylu wolnym i klasycznym (z Katowic). 22.35 Śpiewa Giorgio Gaber — włoski program rozrywkowy.

◆ WYTNIJ I ZACHOWAJ ◆ WYTNIJ I ZACHOWAJ ◆

TYDZIEŃ w TV

NIEDZIELA — 30 KWIETNIA 1972 R.

PROGRAM I

7.55 Program dnia. 8.00 Zoohigiena pomieszczeń inwentarskich. 8.35 Przypominamy, radzimy. 8.45 Radar. 9.00 Telewizyjny Klub Śmiałych. Film z serii: „Złamana strzała". 10.15 „Świat, który nie może zaginąć" — film. 10.45 Sprawozdawczy Magazyn Sportowy. W przerwie ok. 12.00 Dziennik. 13.15 Przemiany. 13.45 Teatrzyk dla Przedszkolaków — „Gość z daleka". 14.25 „Co słychać". 14.55 Estrada Literacka — Władysław Broniewski. 15.35 Moje ulubione lektury — teleturniej. 16.45 „W starym kinie". 17.45 „Z bukietem kwiatów na majowe święto". 19.20 Dobranoc. 19.30 Dziennik + Toto-Lotek. 20.00 „Człowiek z Rio" — film. 21.55 „Stańmy bracia wraz". 22.35 Magazyn sportowy. 23.25 Program na poniedziałek.

PROGRAM II

15.30 Program dnia. 15.35 Sport i zabawa. 16.25 Jarosław Dąbrowski. 17.30 Sprawozdanie z mistrzostw Europy w zapasach. 19.20 Dobranoc. 19.30 Dziennik. 20.05 XXII Festiwal Piosenki Włoskiej. 21.10 Klub Dobrej Książki. 21.30 Chopin i Rachmaninow w interpretacji Edwarda Auera. 21.55 Program na poniedziałek.

PONIEDZIAŁEK — 1 MAJA 1972 R.

PROGRAM I

7.40 Program dnia. 7.45 Sprawozdanie z manifestacji 1-majowych w kraju i za granicą. Po transmisji ok.: 13.20 „Sercem poety pragnę posłuchać" — Koncert muzyki polskiej. 14.00 Boris Apriłow „Pięć małych pingwinów". 15.30 Gra i śpiewa Zespół „Orara". 16.00 Mistrzowie Techniki 1971. 16.30 Międzynarodowy mityng lekkoatletyczny ze stadionu RKS „Skra" w Warszawie. 17.30 Polonia na świecie. 18.00 „Autobus" z napisem „Koniec". 18.35 Premiera miesiąca — „Trzy plus jeden". 19.20 „Miś z okienka". 19.30 Dziennik. 20.00 Teatr TV: Stanisława Fleszarowa-Muskat „Korzeń, łodyga, kwiat". 21.35 „Muzyka lekka, łatwa i przyjemna". 22.25 Magazyn sportowy. 22.55 Program na wtorek.

PROGRAM II

15.10 Program dnia. 15.15 Wiele pieśni zna wiatr. 16.30 „Aniżeli skona pieśń, naród pierw wstanie". Wykonawcy: Jerzy Braszka, Maciej Grzybowski, Andrzej Herder, Czesław Przybyła, Włodzimierz Skoczylas, Michał Szewczyk, Jan Tesarz, Bogdan Wiśniewski oraz kameralny zespół wokalny Państwowej Filharmonii w Łodzi (Łódź). 17.10 „Cichy Don" — film. 19.20 „Miś z okienka". 19.30 Dziennik. 20.20 Muzyka sal zamkowych — Łańcut. 21.00 Występ radzieckiego zespołu pieśni i tańca „Bieriozka". 21.30 Z bliska i z daleka. 22.00 Program na wtorek.

WTOREK — 2 MAJA 1972 R.

PROGRAM I

9.40 „Sprawa jasnowidza Hanussena" — cz. III. 10.55 Język polski dla klas III lic. — Witkacy — „W małym dworku". 12.45 Pomieszczenie dla trzody chlewnej. 13.55 Pomieszczenie dla trzody chlewnej. 15.20 Matematyka rok I — Przybliżone całkowanie — cz. I i cz. II. 16.25 Program dnia. 16.30 Dziennik. 16.40 „Kulturalne dylematy wsi". 17.10 ŁWD. 17.30 TV Ekran Młodych. 19.20 Jacek i Agatka. 19.30 Dziennik. 20.05 „Sprawa jasnowidza Hanussena" cz. III. 21.15 Program publicystyczny. 21.50 Parafrazy fortepianowe. 22.10 Dziennik. 22.25 Program na środę. 22.30 Matematyka rok I (powt.).

PROGRAM II

17.20 Program dnia. 17.25 Z kamerą przez Włochy. 17.55 Życie w skafandrze. 18.25 „Perspektywy radiołączności kosmicznej". 18.45 En francais (20). 19.20 Dobranoc. 19.30 Dziennik. 20.05 Glob. 20.35 Estrada Młodych Muzyków. 21.05 24 godziny. 21.15 Berlin 1945 — Fakty mówią. 22.25 Russkij jazyk po TV (29) (powt.) 22.55 Kino Wersji Oryginalnej: „Nicholas Nickleby" odc. XI — film ang. 23.20 Program na środę.

ŚRODA — 3 MAJA 1972 R.

PROGRAM I

9.55 Historia dla klas VIII — Polska Rzeczpospolita Ludowa. 10.25 „Wiktoryna" — film. 12.45 Chemia — dla klas VIII — Ceramika. 13.40 Wybieramy zawód. 15.20 Matematyka kurs przygotowawczy — Objętość brył oraz Pole powierzchni. 16.25 Program dnia. 16.30 Dziennik. 16.40 Kino z komentarzem — film z serii: „Ludzie z różnych stron świata". 17.30 Opolski Płock. 18.00 „Ponajmy przyrodę". 18.20 ŁWD. 18.40 Hugo Kołłątaj i Konstytucja 3 Maja. 19.20 Bajki z mchu i paproci. 19.30 Dziennik. 20.00 „Wiktoryna" — film. 21.00 Światowid. 21.30 PKF. 21.40 Jan Sebastian Bach — Kantata Chłopska. 22.00 Dziennik i wiadomości sportowe. 22.20 Program na czwartek. 22.25 Matematyka kurs przygotowawczy (powt.).

PROGRAM II

17.35 Program dnia. 17.40 Spotkania warszawskie. 18.10 Uniwersytet TVP (Człowiek w świecie współczesnym). 18.40 „Pollena". 18.45 Walter and Connie (29). 19.20 Dobranoc. 19.30 Dziennik. 20.05 Na trasie szlaku i biwaku — teleturniej. 20.15 Polacy na Spitzbergenie. 20.55 „W kręgu Światowida". 21.25 24 godziny. 21.35 Studio 63 — Mirosław Żuławski: „Porzeczki". 22.00 En francais (20) (powt.). 22.30 Program na czwartek.

CZWARTEK — 4 MAJA 1972 R.

PROGRAM I

8.15 Wstęp do teorii informacji — cz. I. 9.00 Język polski dla klas I lic. — Poezja polskiego Oświecenia. 9.55 Język polski dla klas II lic. — Bolesław Prus. 12.45 Język polski dla klas VIII — Władysław Broniewski. 15.20 Fizyka rok I — Fale — cz. I i II. 16.25 Program dnia. 16.35 Dziennik. 16.40 Ekran z bratkiem — w programie m. in. film z serii: „Znak Zorro". 17.40 Magazyn ITP. 17.55 Poligon. 18.25 ŁWD. 18.45 „Błękitna wstęga Atlantyku" 19.20 Bajki Bolka i Lolka. 19.30 Dziennik. 20.00 Przypominamy, radzimy... 20.10 „Zbrodniarz, który ukradł zbrodnię" — film. 21.45 „Pszczoły i ludzie". 22.10 Dziennik. 22.25 Przed XXV Wyścigiem Pokoju i wiadomości sportowe. 22.50 Program na piątek. 22.55 Fizyka rok I (powt.).

PROGRAM II

17.15 Program dnia. 17.20 Scientist speaks (27). 17.50 „Mioduszka na meczu" — film. 18.00 Radzieckie filmy animowane: — „Człowiek, który umiał latać", „Film.... film... film...", „Baletnica na statku". 18.45 Tajemnice węgla. 19.20 Dobranoc. 19.30 Dziennik. 20.05 „Wczoraj szczere pola" — rozrywkowy program TV NRD. 21.20 „Łoś" — film. 21.30 „Morskie piosenki". 22.55 24 godziny. 23.05 Scientist speaks (27). 23.35 Program na piątek.

PIĄTEK — 5 MAJA 1972 R.

PROGRAM I

8.00 Unowocześnienie pomieszczeń gospodarstkich. 9.00 Zajęcia techniczne dla klas VII — Technika w domu. 9.30 „Nicholas Nickleby" — odc. XII. 10.00 „Zbrodniarz, który ukradł zbrodnię" — film. 11.55 Wychowanie plastyczne dla klas VII—VIII — Wzornictwo przemysłowe. 12.45 Przysposobienie obronne — dla klas II—III lic. — Działanie służby medyczno-sanitarnej w rejonie porażenia. 15.20 Fizyka rok I — Fale stojące i Elementy akustyki. 16.25 Program dnia. 16.30 Dziennik. 16.40 Pan Półka i spółka. 17.30 Nie tylko dla pań. 17.50 Magazyn Medyczny. 18.20 ŁWD. 18.40 „Gramy o telewizor" — teleturniej. 19.05 Turystyka i wypoczynek. 19.20 Przygody gąski Balbinki. 19.30 Dziennik. 20.00 I meldunek z trasy I etapu WP — Indywidualnie na czas. — na trasie karl Marx Alee w Berlinie. 20.15 „Nicholas Nickleby" — film odc. XII. 21.00 II meldunek z trasy I etapu WP. 21.15 „Kraj". 21.55 III meldunek z trasy I etapu — WP. 22.15 Dziennik i wiadomości sportowe. 22.35 Program na sobotę. 22.40 Fizyka rok I (powt.).

PROGRAM II

17.15 Program dnia. 17.20 Z prasy naukowo-technicznej. 17.30 Postęp a dydaktyka. 17.45 Stanisław Moniuszko. 18.45 Russkij jazyk po TV (30). 19.20 „Przygody gąski Balbinki". 19.30 Dziennik. 20.00 Raport o mieście. 20.30 Panorama literacka. 21.00 24 godziny. 21.10 Początek polskiego kina. 21.55 Walter and Connie (24). 22.25 Program na sobotę.

◆ WYTNIJ I ZACHOWAJ ◆ WYTNIJ I ZACHOWAJ ◆

Szybkie połączenia z NRD

Nowe wodoloty dla żeglugi

Już w tym roku rozpocznie się zakrojona na szeroką skalę modernizacja szczecińskiej „białej floty". Uruchomione zostaną szybkie połączenia z NRD — do Sassnitz i Straslundu — dwa razy w tygodniu. Tradycyjne jednostki „białej floty" kursować zaś będą m. in. 3 razy w tygodniu do Szwedt i do Ueckermünde, a na życzenie zorganizowanych grup turystów także do innych miejscowości w NRD. Tegoroczny sezon małych podróży morskich zapowiada się więc niezmiernie atrakcyjnie.

Żegluga szczecińska posiada flotyllę składającą się z jednostek, dysponujących łącznie 3,5 tysiącami miejsc pasażerskich. Turyści odwiedzający województwo szczecińskie wiedzą, że są to jednostki powolne, przestarzałe. Na pokonanie 60-kilometrowej trasy ze Szczecina do Świnoujścia potrzebują one od 3 do 4 godzin. Mimo to zawsze są chętni do podróży statkami „białej floty". Wystarczy powiedzieć, że w roku ubiegłym przewiozły one 4,4 mln pasażerów.

Statki te służą jednak nie tylko turystyce. Świnoujście staje się coraz bardziej prężnym ośrodkiem przemysłowym i portem morskim — szacuje się, że w 1985 r. będzie miało ponad 80 tys. mieszkańców, a drugie tyle będzie tu przebywało na wczasach. Potrzebuje więc szybkiej i sprawnej komunikacji ze stolicą województwa — Szczecinem. Toteż wprowadzenie przed kilku laty na tę trasę wodolotu powitali mieszkańcy Szczecina i Świnoujścia z zadowoleniem. Ze środka tego skorzystało także w poprzednich sezonach wielu turystów.

Wodolot „Kometa-1" obsługujący trasę Szczecin—Świnoujście przewiózł w ub. r. 32 tys. pasażerów. Mógłby jednak przewieźć znacznie więcej, gdyby nie częste przerwy w ruchu wywoływane brakiem części zamiennych i trudnościami remontowymi. Dlatego w ramach programu modernizacji swojej flotylli żegluga szczecińska czyni od dłuższego czasu starania o zakup dalszych jednostek tego typu.

(J. F.)

„Szlagiery" — na rynek

Na konto 20 miliardów

Bawełna, choć konkurencję ma nie małą, w dalszym ciągu cieszy się sympatią klientów, a pewne typy tkanin bawełnianych zdobyły sobie miano rynkowych szlagierów. Z uwagą więc śledziliśmy meldunki poszczególnych zakładów o dodatkowej produkcji, która osiągnie w tym roku w całej branży wartość 225 mln złotych. Zobowiązania te podwyższyły roczny plan produkcji o 0,8 proc., co ważniejsze jednak — były odpowiedzią na pilne potrzeby odbiorców. I tak np. dzięki lepszej organizacji i wydajności pracy otrzymamy w tym roku dodatkowo 100 tys. metrów welwetów (całoroczna produkcja zapisana w planie 1 ponad plan — 11 mln metrów), 150 tys. m tkanin elanowych płaszczowych, 109 tys. metrów texasu, 150 tys. metrów tkanin wsypowych, 65 tys. metrów tkanin pieluszkowych, 111 tys. metrów tkanin pętelkowych. Zobowiązania podejmowali również producenci flaneli koszulowej, tkanin pościelowych. Na konto 20 miliardów zapisano także dodatkową produkcję 35 tys. metrów bardzo pięknych, bardzo poszukiwanych i z rzadka w sklepach widywanych pasiastych narzut ludowych produkowanych przez zakłady zelowskie.

Pokaźny udział w branżowym programie poprawy zaopatrzenia rynku mają przedsiębiorstwa łódzkie. Wartość podjętych przez nie zobowiązań na konto 20 miliardów równa się sumie 68 039 tys. złotych, przy czym w I kwartale zrealizowano je już w ponad 30 procentach. Korzyści są obustronne. W sklepach — większy wybór towarów, w zakładach — przekroczenie planu I kwartału.

(iw)

Katalog dobry ale... nakład mały

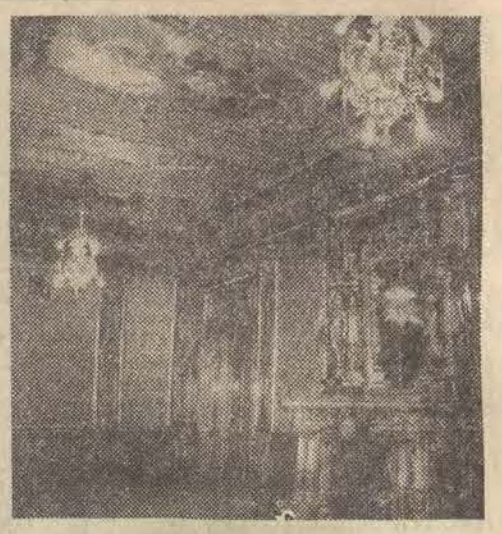

W mikroskopijnym nakładzie, ledwie tysiąca egzemplarzy, wydany został bardzo starannie — co jest zasługą Graficznej Pracowni Doświadczalnej ZPAP — katalog wystawy trwającej aktualnie we wrocławskim Muzeum Architektury. Wystawa ta, jak pisaliśmy, nosi tytuł „Architektura Łodzi 1850—1914" i wzbudziła wielkie zainteresowanie wśród specjalistów a także „zwykłych" widzów również w innych miastach Polski i za granicą. W „kolejce" na jej eksponowanie czekają już Praga i Drezno.

Katalog zawiera zwięzły artykuł konserwatora zabytków miasta mgr Antoniego Szrama wymieniający w przejrzysty sposób zasadnicze etapy budowy miejskiej i przemysłowej struktury Łodzi. Ilustrowany jest pięknymi zdjęciami wykonanymi przez Zbigniewa Jarzyńskiego i Andrzeja Wacha. Całość kosztuje 10 zł i szkoda, że nie została wydana w znacznie większym nakładzie dla naszych miejscowych potrzeb. Tego rodzaju publikacji, prezentujących walory „widokowe" i zabytkowe naszego miasta jest bowiem ciągle za mało. Ta właśnie, w masowym nakładzie, mogłaby tę dotkliwą lukę skutecznie wypełnić przynajmniej na czas jakiś.

(jp)

Foto. A. WACH

Wojciech Has pracuje nad nowym filmem

„Sanatorium Pod Klepsydrą"

W zespole filmowym „Silesia" rozpocznie się niebawem realizacja filmu opartego na niektórych motywach dwóch opowiadań jednego z najwybitniejszych pisarzy polskich XX-lecia międzywojennego Brunona Schulza. Film pt. „Sanatorium Pod Klepsydrą" reżyseruje **Wojciech Has**, operatorem jest **Witold Sobociński**, który niedawno ukończył zdjęcia do „Wesela" Wajdy, scenografię zaprojektowali: **J. Skarżyński i A. Płocki**, kostiumy: **L. Skarżyńska i A. Ptaszyńska**. Główną rolę zagra **Jan Nowicki**. Kierownictwo produkcji — **U. Orczykowska**.

Jak informuje nas asystent reżysera — **Wojciech Pawłowski** w chwili obecnej trwa okres przygotowawczy, drobiazgowe opracowywanie dokumentacji filmu, ustalanie pełnej obsady aktorskiej. Zdjęcia plenerowe rozpoczną się latem w Krakowie, gdzie w opuszczonych kamieniołomach powstanie stare galicyjskie miasteczko oraz w Kotlinie Kłodzkiej. Wnętrza realizowane będą w łódzkiej WFF, w której również film będzie ostatecznie montowany i udźwiękowiony. Najnowszy film W. Hasa, twórcy m. in. „Rękopisu znalezionego w Saragossie" i „Lalki" zobaczymy w kolorze na ekranie panoramicznym.

Scenariusz, który sam w sobie jest dziełem oryginalnym stworzył Wojciech Has zainspirowany jak zwykle bardzo dobrą literaturą. Pokaże więc własną, przetransponowaną na język filmowy wizję świata wybitnego pisarza. Znając dzieło B. Schulza i poprzednie filmy Hasa mamy prawo przypuszczać, że zaproponuje on widzowi kino intymne i poetyckie, film, który będzie kolejną egzemplifikacją jego ambitnych poszukiwań. Proza Schulza ma charakter wspomnień z dzieciństwa i zawiera obraz świata widziany oczyma dziecka, kreowany przez pisarza w myśl sformułowań wiedeńskich psychoanalityków, że przeżycia wieku dziecięcego wywierają piętno na osobowość człowieka. Film będzie więc zawierał ciąg luźnych impresji, skojarzeń myślowych i obrazowych, często bez następstwa czasów. Reżyser musi znaleźć ekwiwalent filmowy dla przedstawienia świata, który — podobnie jak świat snu — rządzi się prawami psychologicznymi a nie fizykalnymi.

Trudność polega również na stworzeniu fantastycznych obrazów wtopionych w realia miasteczka galicyjskiego sprzed I wojny światowej, z całą jego niepowtarzalną atmosferą i klimatem.

Trzeba będzie np. odtworzyć schulzowską antytezę między patriarchalnym miasteczkiem ze starymi obyczajami a „ulicą Krokodyli", która w powieści symbolizuje nowoczesny komercjalizm, eksplozję przemysłu zabijającego dawny świat, odtworzyć przeciwstawienia starego obyczaju i nowomodnego rozpasania i zepsucia, marzenia i prozy życia.

Kreowanie tych realiów i wizji wymaga od reżysera specjalnych środków i rozwiązań formalnych, wprowadzenia niebanalnej narracji. Szczególną rolę odegra w filmie Hasa fantastyczna scenografia i kostiumy.

Tak więc „Sanatorium Pod Klepsydrą", w którym przeplatać się będą świat realny i doznania psychiczne, wizje i rzeczywistość, będzie dziełem bez precedensu w polskiej kinematografii.

ANDRZEJ HAMPEL

Vesna Vulovicz chce nadal latać

Vesna Vulovicz, 23-letnia stewardessa jugosłowiańska, która przeżyła katastrofę samolotu po eksplozji bomby zegarowej na wysokości 10.500 m, powoli wraca do zdrowia. Po zdjęciu gipsu z lewej ręki i nogi została ona skierowana na zabiegi fizykoterapeutyczne. Jej kręgosłup jest w dalszym ciągu usztywniony gipsowym pancerzem.

W wywiadzie dla belgradzkiej „Politiki" Vesna oświadczyła, że ma zamiar po powrocie do zdrowia podjąć pracę stewardessy.

Lekarze wyrażają optymizm o stanie zdrowia swej pacjentki.

Centymetr prawdę ci powie

Jeśli chcesz wiedzieć, jak sprawuje się twoja żona, gdy ciebie nie ma w domu, albo jeśli chcesz sprawdzić, czy twoja dziewczyna jest wierna, zmierz jej szyję krawatem lub krawieckim centymetrem. Taką metodę poleca paryski korespondent „Sunday Mirror".

Autor powołuje się na opinie francuskich lekarzy, którzy twierdzą, iż szyja kobiety po akcie płciowym powiększa się. Jeden z lekarzy zajmujący się tą sprawą przypomina tradycyjny zwyczaj praktykowany na wsiach pirenejskich, gdzie matki mierzą swym świeżo zamężnym córkom szyje po nocy poślubnej.

Wystawa obrazów Canaletta przedłużona

Wobec wielkiego zainteresowania łodzian kolekcją zamkową obrazów Bernarda Belotta Canaletta, eksponowaną od początku bieżącego miesiąca w salach łódzkiego Muzeum Sztuki, jego dyrekcja zawiadomiła nas, iż wystawa zostaje przedłużona do 7 maja br. Wycieczki szkolne mogą zwiedzać wystawę po uprzednim uzgodnieniu terminu z działem naukowo - oświatowym muzeum (Więckowskiego 36, tel. 397-90, 382-73).

PODZIĘKOWANIE

Wszystkim, którzy okazali pomoc i wiele współczucia oraz wzięli udział w pogrzebie

Ś. † P.

STANISŁAWA MOSZCZYŃSKIEGO

a w szczególności Kolegom z Cechu Rzemiosł Skórzanych i Spółdzielni „Zespół Rymarzy" serdeczne podziękowanie składa

RODZINA

Dnia 2 maja 1972 roku, w 20 rocznicę śmierci

Ś. † P.

EDMUNDA SUMIŃSKIEGO

będzie odprawiona msza św. żałobna o godz. 19 w kościele Najświętszego Zbawiciela, ul. Letnia 2. Rodzinę Przyjaciół i Znajomych zawiadamia

ŻONA

Dnia 26 kwietnia 1972 roku zmarł, w wieku lat 65

Ś. † P.

WACŁAW TADEUSZ KOSTECKI

uczestnik walk Wielkopolskiej Brygady Kawalerii w 1939 r., odznaczony Krzyżem Srebrnym Orderu Virtuti Militari, Krzyżem Walecznych i innymi odznaczeniami bojowymi, długoletni pracownik Zarządu Głównego Związku Zawodowego Pracowników Przemysłu Włókienniczego, Odzieżowego i Skórzanego.

Pogrzeb odbędzie się 29 kwietnia 1972 r. o godz. 14,30 z kaplicy cmentarnej w Zgierzu, o czym zawiadamiają pozostający w głębokim żalu

ŻONA, CÓRKI z MĘŻAMI i DZIEĆMI, BRACIA i POZOSTAŁA RODZINA

Dnia 27 kwietnia 1972 roku, po długiej i ciężkiej chorobie, zmarła nasza kochana Matka i Babcia, przeżywszy lat 77

Ś. † P.

STEFANIA PLEVA

Pogrzeb odbędzie się dnia 29 kwietnia br. o godz. 15 z kaplicy na Starym Cmentarzu przy ul. Ogrodowej, o czym zawiadamiają pogrążeni w smutku

SYN, SYNOWA, WNUCZKI i POZOSTAŁA RODZINA

W pierwszą bolesną rocznicę śmierci mojego drogiego Męża

B. P.

JAKUBA OGÓLNIKA

w niedzielę, tj. 30 bm. o godz. 12 na cmentarzu żydowskim odbędzie się uroczystość odsłonięcia pomnika.

ŻONA

Jocelyn i Kester Brent

NA OCZACH WSZYSTKICH

— Och, Alec! Zupełnie zapomniałam! — powiedziała przestraszona unosząc się z krzesła. — Wczoraj odbierałam pocztę i był tam list do ciebie.

Eileen Ramsay podeszła do stryjecznego brata i wręczyła mu przesyłkę. Przeczytawszy szybko list, Alec Wheeler obrzucił złym spojrzeniem stojącą obok winowajczynię.

— Ja wiem, moja kochana, że ty masz w głowie zupełnie inne sprawy niż pamiętanie o cudzej korespondencji. Ale stanowczo żądam, żeby w przypadku do mnie adresowanych listów, takie niedopatrzenia więcej się nie powtórzyły! Żądam, rozumiesz... — Wheeler gwałtownie zaczerpnął powietrza jak człowiek, który nagle się zmęczył. Mówił jednak dalej. — Przez ciebie będę mu siał rzucić swoją pracę i jechać w poniedziałek na drugi koniec Anglii. Dyrektor Ryder zaproponował mi w liście spotkanie w tym terminie, a teraz nie mogę już niczego zmienić, gdyż na pewno wyjechał na weekend... Ale co ciebie to wszystko obchodzi? Co ciebie obchodzi moja praca? Ja jestem... — głos mówiącego załamał się i astrofizyk z trudem dokończył — w przededniu wielkiego odkrycia.

Teraz już wybuchnął płytkim, suchym kaszlem, którego nie mógł zupełnie opanować przez dłuższą chwilę. Eileen, z wypiekami na twarzy i nie obeschłymi łzami, stała jeszcze obok kuzyna i w milczeniu patrzyła na niego z wyraźnym żalem.

— Przyjdź do mnie po kolacji — odezwał się Alec Wheeler opanowawszy wreszcie atak astmy. — Mam ci jeszcze coś do powiedzenia.

— Jak sobie życzysz — odparła Eileen lekko urażona i wróciła na swoje miejsce.

— A widzisz, kuzyneczko? — wtrącił się znów przekornie Colin Hart. — Ostrzegałem cię, że śmiech może być przedwczesny. Kto w piątek skacze... Ale, tak nawiasem mówiąc, nie zapomniałaś jeszcze o jakichś innych listach? — zapytał z uśmiechem. — Ja na przykład z godziny

na godzinę oczekuję propozycji stanowiska dyrektora The Old Vic Theatre w Londynie.

— Dajcie mi wszyscy święty spokój! — wykrzyknęła Eileen, którą nowy dowcip tylko rozzłościł. — O niczym więcej nie zapomniałam!

— Przestańcie się kłócić nareszcie. — Milcząca dotąd Beatrix Cunning włączyła się do rozmowy tonem perswazji. — Taki piękny wieczór, no i mamy gości... A właśnie! — zwróciła się do Freda. — Czy pomyślałeś o jakimś atrakcyjnym weekendowym programie, żeby państwo Brent wynieśli stąd jak najlepsze wspomnienia?

— Mamy tu piękne okolice... — zaczął niezdecydowanie inżynier.

— A może by do Portcastle? — zaproponował Donald Cunning. — Od jutra idzie jakiś nowy film, zdaje się, że całkiem niezły.

— Rzeczywiście, świetna propozycja! — Beatrix spojrzała na męża z politowaniem. — Jak ktoś przyjeżdża z Londynu na wieś, to pierwszą rzeczą, o której marzy jest pójście do kina!

— A co sądzicie o rybach? — spytał Gerry Tartington. — Moglibyśmy wybrać się jutro po śniadaniu, jeśli państwu podobałaby się taka zabawa.

Tym razem Beatrix ochoczo przyklasnęła.

— A to dobry pomysł. Zobaczą państwo nasze stałe stanowisko wędkarskie, a przy okazji zrobimy też miły spacer... Pan mi wygląda na wędkarza. Czy dobrze zgadłam?

Kester odpowiedział twierdząco, mimo że ostatni raz łowił ryby przed kilkoma laty. Beatrix Cunning była doprawdy pełna wdzięku.

ROZDZIAŁ III.

NIE WIEM, JAK UNIKNĄĆ NIESZCZĘŚCIA!

Niebawem kolacja dobiegła końca i zebrani zaczęli opuszczać jadalnię. Frederick Ramsay okrążył stół i podszedł do swoich gości. Chciał porozmawiać z Kesterem sam na sam i liczył, że przez ten czas jego żona dotrzyma towarzystwa małżonce przyjaciela. Zaczął już nawet mówić coś na ten temat, gdy spostrzegł, że Eileen wychodzi właśnie ze stołowego wraz z Alecem Wheelerem. Nieco skonsternowany, inżynier zatrzymał się w pół słowa.

— Och, niech pan nie kłopocze się moją osobą! — Jocelyn uspokoiła go szybko. — Wzięłam ze sobą lekturę na drogę i jeszcze jej nie skończyłam. Chętnie do niej teraz wrócę.

Redaguje kolegium. Redakcja (i wydawnictwo) — Łódź, Piotrkowska 96. Adres pocztowy: „DL", Łódź 1, skrytka nr 89. Telefony: centrala 293-00 łączy ze wszystkimi działami. Redaktor naczelny 325-64. Z-ca redaktora naczelnego 307-26. Sekretarz odpowiedzialny. II sekretarz 204-75. Działy: miejski 341-10, 337-47, sportowy 208-95, ekonomiczny 223-05, 228-32, wojewódzki 341-10, dział społeczny 621-60, dział listów i interwencji 303-04 (rękopisów nie zamówionych red. nie zwraca), kulturalny 223-05, „Panorama" i fotoreporterzy 378-97. Dział Ogłoszeń 311-50. (Za treść ogłoszeń redakcja nie odpowiada). Redakcja nocna 395-57, 395-59. Wydaje Łódzkie Wydawnictwo Prasowe RSW „Prasa". Kolportaż i prenumerata: Przeds. Upowsz. Prasy i Książki „Ruch" — Łódź, Kopernika 53, centrala 281-20. Cena prenumeraty rocznie 156 zł, półrocznie 78 zł, kwartalnie 39 zł. Zgłoszenia prenumeraty przyjmują urzędy pocztowe i oddziały terenowe „Ruchu". Egzemplarze archiwalne „Dziennika" są do nabycia w sklepie „Ruchu", Łódź, Piotrkowska 95. Wszelkich informacji o warunkach prenumeraty udzielają wszystkie placówki „Ruchu" i poczty.

Skład i druk: Prasowe Zakłady Graficzne RSW „Prasa", Łódź, ul. Żwirki 17. Papier druk. mat. 50 g. D-13