

L. W.  
w Kodzi

Cena 50 gr

### Posiedzenie CKP

25 bm. odbyło się posiedzenie Centralnej Komisji Porozumiewawczej Partii i Stronników Politycznych, w którym udział wzięli: ze strony KC PZPR — E. Gierek, P. Jaroszewicz, E. Babiuch, S. Kania; ze strony NK ZSL — S. Gucwa, D. Gałaj, F. Gesting, J. Ozga-Michalski; ze strony CK SD — J. Piskorski, M. Grendys, P. Siefanski.

W trakcie posiedzenia omówiono całokształt zadań związanych z przygotowaniem i przeprowadzeniem reorganizacji władz terenowych na wsi i w małych miastach oraz zmian w podziale administracyjnym wsi.

Omówiono również program głównych przedsięwzięć PZPR, ZSL i SD na najbliższy okres.

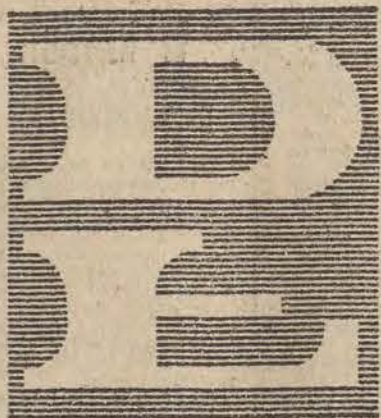

Łódź, środa 26 lipca 1972 r.

Rok XXVIII

Nr 176 (7437)

# DZIENNIK ŁÓDZKI

OGÓLNOPOLSKIE LETNIE IGRZYSKA MŁODZIEŻY SZKOLNEJ 22-27 LIPCA 1972

## Spotkanie I sekretarza KŁ PZPR Bolesława Koperskiego z młodzieżą igrzyskową

Wczoraj w sali SKS Społem w Helenowie odbyło się spotkanie I sekretarza KŁ PZPR, Bolesława Koperskiego z młodzieżą Igrzysk Szkolnych. W spotkaniu tym udział m. in. wzięli: sekretarz KŁ PZPR Bolesław Kapitan, przewodniczący Prezydium RN m. Łódź Jerzy Lorens, zastępca przewodniczącego Prezydium RN m. Łódź Barbara Wasowicz, kurator Henryk Grenda i przewodniczący LKKFIT Wacław Zatkę.

I sekretarz KŁ PZPR Bolesław Koperski rozmawiał z młodzieżą, a m. in. ze zdobywczynią medalu lekkoatletycznych w biegach na 100 m (złoty) i na 200 m (srebrny) Anną Slipiko z Olsztyna. Spotkanie minęło w bardzo miłym nastroju.



Foto — A. Wach

### Znoyny trud rolników

## 40 proc. zbóż skoszonych

Maksymalny wysiłek rolników, z jakim pracują od świtu do nocy, a często także nocą, ofiarą pomoc młodzieży i wojska, lepsze wyposażenie rolnictwa w sprzęt techniczny oraz jego wykorzystanie — wszystko to sprawia, że prace żniwne postępują szybko. Z ok. 9 mln ha zbóż, roślin oleistych i strączkowych gospodarstwa chłopskie i państwowe skosiły dotychczas ok. 40 proc. zbóż, przy czym zaawansowanie prac żniwnych jest bardzo różne, w zależności od regionu i terminu ich rozpoczęcia.

W województwach rzeszowskim, warszawskim, kieleckim, łódzkim oraz w południowej części woj. łódzkiego i północnej części woj. krakowskiego, gdzie żniwa rozpoczęły się najwcześniej, dotychczas skoszono ok. 70 proc. zbóż, przy czym zbiory żyta są tam na ukończeniu.

W województwach zachodnich zbóża skoszono na trzeciej części pól, natomiast w północnych żniwa dopiero się rozpoczęły. Mimo dużego popołudniowego spierzenia prac we wszystkich województwach jest coraz większe, bowiem na skutek upałów zboża dojrzewają bardzo szybko i niemal równocześnie.

## Z prac Biura Politycznego KC PZPR

- ★ Ocena gospodarki w I półroczu
- ★ Nowa organizacja przemysłu ceramicznego
- ★ Program poprawy porządku publicznego

Na wspólnym posiedzeniu Biura Politycznego KC PZPR i Prezydium Rządu w dniu 25 bm. dokonano wszechstronnej oceny realizacji Narodowego Planu Gospodarczego w I półroczu br.

Rezultaty uzyskane w podstawowych dziedzinach gospodarki w I półroczu są pomyślne i stwarzają podstawy dla korzystnych prognoz na II półroczu. O dobrych wynikach w dużym stopniu zdecydowała zwiększona aktywność produkcyjna zakładów przemysłowych oraz narastające procesy intensyfikacji produkcji rolniczej. Do stworzenia klimatu wzmożonej (Dalszy ciąg na str. 2)

### „Wenus-8“



Jak wiadomo 22 bm. automatyczna stacja „Wenus-8“ osiągnęła powierchnię planety Wenus, a zainstalowana na pokładzie aparatura rozpoczęła przekazywanie nowych danych naukowych na Ziemię. Na zdjęciu: stacja „Wenus“ w ostatniej fazie montażu. CAF — PI — telefona

## ★ Pomarańcze ★ Cytryny ★ Banany ★ Soki ★ Wina ★ Kawa ★ Herbata Zwiększony import z trzech stron świata

W br. nie powinno zabraknąć pomarańczy. W pierwszym półroczu br. import tych owoców był większy niż w całym minionym roku: do stycznia na półki sklepów trafił łącznie ok. 80 tys. ton POMARAŃCZ z Algierii, Egiptu, Cypru, Grecji, Hiszpanii i Kuby. O ok. 10 proc. wzrosło w br. import CYTRYN. Owoc ten pochodzi z Włoch, Cypru, Libanu i Kambodży (USA). Polska znajduje się na 6 miejscu wśród importatorów cytryn na świecie.

Radycalnie zwiększył się import BANANÓW: u naszych dostawców w Kolumbii i Ekwadorze.

dotrze zakupiliśmy na br. blisko 13 tys. ton tych owoców (w ub. r. 6 tys. ton). Największe sprowadzi się ich w IV kwartale.

Importujemy w tym roku ok. 3000 ton SOKÓW pomarańczowych, 700 ton — grapefrutów i ok. 600 ton — cytrynowych — z Grecji, Egiptu, Indii i Cypru. Zakupiono również ponad tysiąc ton KONCENTRATU pomarańczowego — na rynek i dla przemysłu przetwórczego. Poważnie wzrósł import WIN: sprowadzimy ich do końca roku ok. 15 mln litrów — tj. o połowę więcej niż przed rokiem. Już wkrótce na półkach sklepowych pojawią się nowe gatunki słodkich, deserowych win greckich, naturalnych, 3 gatunki wina Muscat-Samos, Patras i Limnos (oraz leżakowanych Mavrodaphne). Zakończono także rozmowy z dostawcami suszonych winogron w sprawie wina białego, wytrawnego typu Traminer.

Do końca roku oczekujemy z Indii ponad 4 tys. ton PRZETWORÓW OWOCOWYCH — z ananasów, owoców mango i guajawy. Kontynuowane będą z Egiptu dostawy dzemów i marmolad z fig, róży, brzoskwin, daktyli, mandarynek, pomarańczy i grapefrutów a także z marchwi. Wzrosło też o ok. 10 proc. import KAWY i HERBATY;

(Dalszy ciąg na str. 2)

## Wyjaśnienie w sprawie dodatkowych wolnych dni

Od momentu ogłoszenia dekretu Rady Państwa o dodatkowych dniach wolnych od pracy napływają pytania czytelników, dotyczące praktycznej realizacji wspomnianego dekretu. Pytania te świadczą zarówno o olbrzymim zainteresowaniu społeczeństwa dodatkowymi możliwościami wypoczynku, jak i o niezrozumieniu komunikatu. W związku z tym zamieszczamy wyjaśnienie Ministerstwa Pracy, Płac i Spraw Socjalnych.

Wydany przez Radę Państwa w dniu 20 lipca dekret o dodatkowych dniach wolnych od pracy stwarza pracownikom uspocznionych zakładów pracy (z wyjątkiem pracowników, którzy korzystają już z większej liczby dni wolnych w roku) możliwość uzyskania dwóch dodatkowych dni wolnych od pracy w roku, wyrównywanych przez odpowiednie przedłużenie czasu pracy w dniach poprzedzających dodatkowe dni wolne.

Najbardziej racjonalne z fizjologicznego punktu widzenia byłoby zastosowanie w tym celu 8-godzinnego dnia pracy w soboty poprzedzające dodatkowy dzień wolny od pracy. Dekret przewiduje taką właśnie możliwość. Biorąc jednak pod uwagę, że w niektórych zakładach pracy bardziej celowe, bądź ze względu na interes ogólnospołeczny, bądź ze względu na wygodę samych pracowników, może być przedłużenie czasu pracy w inne dni tygodnia, przewidziano w dekrete również możliwość przedłużenia czasu pracy w inne dni poza sobotą do 9 godzin.

Dekret postanawia, że czas pracy w granicach tych norm (oczywiście stosowanych wyłącznie w ramach wyrównywania dodatkowych dni wolnych od pracy) jest normalnym czasem pracy, za który nie przysługują dodatkowe wynagrodzenie z tytułu pracy nadliczbowej. Dzień wolny przysługuje w terminach z góry ustalonych dla określonej grupy pracowników. Tak więc z przepisów określających jako „normalny” czas pracy pracownicy w ramach wyrównywania dodatkowego dnia wolnego oraz z zasady ustalania z góry terminu w jakim ten dzień przysługuje wynika, że dodatkowe wynagrodzenie nie przysługuje pracownikowi, który odpracował dodatkowy dzień wolny od pracy w dniach o przedłużonym czasie pracy, a następnie z tego wolnego dnia nie skorzystał, np. z powodu choroby, urlopu, ćwiczeń wojskowych lub innych przyczyn.

(Dalszy ciąg na str. 2)

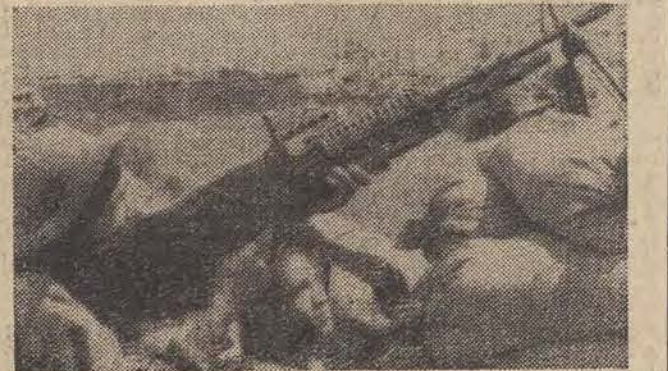

Oddział sił wyzwolenczych ostrzeliwuje ze zdobyczej broni amerykańskiej samoloty zrzucające bomby na Quang Tri. CAF — VNA — telefona

## Dniem i nocą samoloty amerykańskie bombardują Wietnam Naloty na Hanoi i Hajfong

We wtorek walki w Wietnamie południowym koncentrowały się głównie w dwu prowincjach — Binh Dinh oraz Quang Tri.

Sily patriotyczne atakowały spadochroniarzy sajsjońskich na wybrzeżu w środkowej części kraju (Binh Dinh), którzy wy-

łądowali niedawno na tamiejszych terenach wyzwolonych.

Patrioci nadal atakują system umocnień sajsjońskich broniących dostępu do miasta Hue dawnej stolicy cesarskiej. Żołnierzom południowowietnamskim udało się wdrzeć do (Dalszy ciąg na str. 2)

## Pierwsze „złoto“ dla Łodzi Udany finisz Ziemi Łódzkiej

Wczoraj, komentując wyniki uzyskiwane przez reprezentantów Łodzi i Ziemi Łódzkiej na VI IMS, narzekaliśmy na brak dobrych wyników. Po wczorajszym dniu powodów do narzekania będziemy mieli mniej, gdyż na polmteku igrzysk obie interesujące nas ekipy przypuściły skuteczny szturm na medalowe lokaty, trochę może późno, ale jak mówi przysłowie „lepiej późno niż wcale”.

I tak reprezentanci Łodzi zdobyli dwa złote medale, pierwsze i miejmy nadzieję, że nie ostatnie na VI IMS. Duże więc brawa dla kolarzy naszego miasta, zwycięzców wyścigu drużynowego i lekkoatletki Anny Kaźmierczak, która zajęła pierwszą lokatę w strzelaniu na dystansie 2x30 m. Początek więc zrobiony, dziękujemy za już i prosimy o jeszcze.

Jeżeli chodzi o Łódź odnotować także należy drugi srebrny medal pływaka Dariusza Kluszczyńskiego, który tym razem był drugi na dystansie 100 m grzb. Siatkarze — podopieczni trenera L. Tietianca jutro walczyć będą o pierwsze miejsce, piłkarze ręczni oraz koszykarze o miejsce trzecie. I tu więc będą punkty.

Ostro finansuje ekipa Ziemi Łódzkiej. Srebro drużyny bolarzkiej i oszczepnika A. Rosińskiego, brązowe medale w skoku wzwyż A. Osętkowskiego i sztafety chłopców 4x100 m, drugie miejsce drużyny gimnastycznej — to dorobek dnia wczorajszego. Dodać tu także należy, że województwo łódzkie wprowadziło do finału zapasów (st. wolny) najwięcej, bo 10 zapasników, z których

pięciu jest dotąd bez porażki. O złoty medal walczyć będą jeszcze koszykarki, a o brązowy piłkarze. Finisz młodych sportowców województwa jest więc bardzo dobry.

Poziom igrzysk jest wysoki. Wystarczy powiedzieć, że w pływaniu padło już siedem rekordów Polski (jeden juniorów i sześć młodzików). W dyscyplinie tej widac ogromny postęp w porównaniu z ubiegłymi igrzyskami. Rekord Polski ustanowiła również w biegu na 800 m lekkoatletka Ostrowska z Wrocławia. Warto także podkreślić, że rewelacyjny lekkoatleta warszawski Marek Chudziński zdobył wczoraj kolejny, trzeci już złoty medal, tym razem w sztafecie 4x400 m.

Dziś dalszy ciąg zmagani na igrzyskowych arenach. Miejmy nadzieję, że ekipy Łodzi i Ziemi Łódzkiej powiększą jeszcze swój dorobek punktowy. (ms)

## Punktacja drużynowa po trzech dniach

1. Warszawa m.	— 417,5
2. Katowice	— 400
3. Bydgoszcz	— 282
4. Poznań	— 261,5
5. Wrocław	— 258,5
6. Olsztyn	— 210,5
7. Szczecin	— 179,5
8. Gdansk	— 151,5
9. Kraków	— 145
10. Koszalin	— 102,5
11. Zielona Góra	— 96
12. Opole	— 87
13. Ziemia Łódzka	— 79,5
14. Rzeszów	— 76
15. Lublin	— 61
16. Łódź m.	— 58
17. Białystok	— 49,5
18. Mazowsze	— 37
19. Kielce	— 25,5

## T. Ślusarczyk skoczył — 5.31

W czasie Igrzysk Młodzieży Szkolnej skakał o tyczce jeden z naszych najlepszych tyczkarzy — T. Ślusarczyk. W drugiej serii skoków uzyskał on wynik lepszy od dotychczasowego rekordu Polski. Ślusarczyk z warszawskiej Stry przeszedł wysokość — 5.31.

Trudno jest powiedzieć czy wynik ten zostanie uznany za rekord Polski. Ostateczną decyzję w tej sprawie powezma sędziowie.

## Nominacje lodzian na olimpijczyków

Ostatnio PKOl ustalił kilka ekip reprezentacyjnych na Olimpiadę w Monachium. Wśród sportowców z piętną kółkiem olimpijskim nie zabrakło lodzian. Szczepiorniel Anilany Szymczak i Kuchta wywalczyli miejsce w zespole reprezentacyjnym, a kandydują tu jeszcze Wachowicz. W ekipie hokeistów na trawie znalazł się również lodzianin — Stanisław Iskrzyński z Budowlanych.

## Wspaniałe sukcesy łódzkich kolarzy

Wczoraj wieczorem nadeszła z Łasku bardzo przyjemna wiadomość. Inż. Tadeusz Skorek donosi, że dwa pierwsze miejsca w wyścigu drużynowym, rozegranym na dystansie 20 km zdobyli kolarze naszego okręgu. Złoty medal wywalczyli reprezentanci Łodzi, a srebrny wojewódzcy.

Jest to niewątpliwie piękny sukces naszych kolarzy. Oto wyniki:

- 1) Łódź — 27.01,2 (A. Pietruszka, R. Serafin, K. Zagajewski i A. Ferszter). Drużynę tę do mistrzostw przygotowawali Kudra i Bińczyk.
- 2) Ziemia Łódzka — 27.09,6 (L. Kobuszewski, A. Piotrowski, Z. Kędzióra, W. Lisiecki). Ko-

larzy trenował Łoś i Przybyłek.

3) Wrocław — 27.53,2 4) Poznań — 28.04,5 5) Kielce — 28.15,0 6) Bydgoszcz — 28.33,6 7) Katowice — 28.37,0 8) Warszawa województwo — 28.39,5

Srednia szybkość wyniosła 44,5 km na godz. Jest to bardzo dobry czas. Nagrody zwycięzcom wręczył zastępca przewodniczącego LKKFIT — R. Balcerzak, prezes ŁOZKOŁ dyr. J. Król, przedstawiciel PZKOJ J. Majewski i S. Tralewski przewodniczący PKKFIT w Łasku. Dwa kolarze wystartują do drugiego etapu na dystansie 25 km. Start nastąpi o godz. 17 w Wadlowie, a meta znajdować się będzie w Łasku.



Precedensowa decyzja Prez. RN m. Łodzi

Nie będziemy budować „ułomnych” sal gimnastycznych

Wczoraj Dyrekcja Inwestycji Miejskich Łódź-Miasto I przedstawiła Prezydium RN m. Łodzi do zatwierdzenia m. in. założenia techniczno-ekonomiczne budynku szkoły podstawowej w Osiedlu Teofilów C. Obiekt ten miał obejmować m. in. salę gimnastyczną o wymiarach 11 x 18 m, czyli taką, jakich, niestety, wiele wybudowano już w naszym mieście. Taka sala gimnastyczna nie jest przydatna szkole ani dla realizowania pełnego programu wychowania fizycznego...

Decyzja Prezydium była krótka i jednoznaczna: nie będziemy w Łodzi budować takich sal. Aby nie opóźniać roboty postanowiono, iż już za tydzień DIM przedstawi założenia budynku szkolnego, a salę gimnastyczną trzeba będzie przeprojektować.

My ze swej strony chcielibyśmy pod rozważenie władz miejskich przedstawić także wielkość pomieszczeń przeznaczonych w nowo budowanych szkołach dla potrzeb bibliotek, które wszak winny być w myśl założeń programowych pracowniami bibliotecznymi. Słyszcząc też skargi na zbyt szczerze pomieszczenia dla szkolnej służby zdrowia. Pierwszy krok został zrobiony, czemuż nie uczynić następnych?

J. P.

Bilansu terenowego planu gospodarczego za I półrocze br. wraz ze szczegółową jego oceną dokonano wczoraj na posiedzeniu Prez. RN m. Łodzi. Bilans pierwszego półrocza

Najwięcej uwagi poświęcono inwestycjom, jako że pod adresem niektórych przedsiębiorstw budowlanych podległych Łódzkiemu Zjednoczeniu Budownictwa było sporo zastrzeżeń i obaw co do wykonania tegorocznego planu. Za I półrocze br. Łódzkie Zjednoczenie Budownictwa wykazało się mniejszym wskaźnikiem wykonania swych zadań, który wynosi 43,6 proc., aniżeli w skali krajowej. Złożyło się na to szereg przyczyn. Jak np. niepełne wykonanie planu realizacji obiektów w stanach surowych, co rzecz jasna, utrudniło start tegoroczny. Poza tym więcej budujemy domów wysoki.

Niemniej jednak poważną niepokój budzi niskie zaawansowanie niektórych robót budowlanych jak np. piekarni na Nowych Sadach, gdzie wykonano zaledwie 3 proc. planu rocznego, a w lipcu nikt tu nie pracował i miesiąc ten „wypadł” zupełnie z planu budownictwa. Również wiele zastrzeżeń co do terminowości przekazywania obiektów usługowych, handlowych, gastronomicznych i szkolnych, zgłaszano wczoraj na posiedzeniu Prezydium. Podkreślano przy tym, że z wyjątkiem LZB, inne przedsiębiorstwa budowlane radzą sobie z wykonywaniem zadań tegorocznych. Nie oznacza to jednak, że LZB — co podkreślił z-ca przewodniczącego Prez. RN m. Łodzi — dr inż. K. Krassowski — nie wykona planu roku bieżącego. Przy daleko idącej pomocy re-

sortu budownictwa, który zapewnił Łodzi rytmiczną dostawę materiałów i sprzętu budowlanego, środki na dodatkowe fundusze plan i na nagrody oraz przy podjęciu konkretnych kierunków działania do poprawy sytuacji u bezpośrednich wykonawców i inwestorów, łódzcy budowlani z pewnością, mimo obecnych trudności, zrealizują nakreślone na ten rok zadania inwestycyjne.

Zalogi podległe Zjednoczeniu Budownictwa Komunalnego za I półrocze br. wykonały ok. 60 proc. planu, przerabiając 140 mln zł z zaplanowanych 230 mln zł, przekazując 21 obiektów ponad plan, tak, że nie zachodzi żadna obawa, aby remonty kapitalne budynków mieszkalnych i gospodarczych nie były w tym roku ukończone. Gorzej jest z tzw. inwestycjami własnymi, gdzie wykonano tylko 40 proc. planu, ponieważ nie dostarczono w terminie dokumentacji.

Przewodniczący Prez. RN m. Łodzi — mgr inż. J. Lorens stwierdził m. in., że jakkolwiek notujemy pewien postęp w porównaniu z ub. rokiem, to jednak trzeba, zwłaszcza przy tak napiętych zadaniach planu bieżącego roku, w pełni zmobilizować przedsiębiorstwa LZB do rytmicznego przekazywania do użytku budynków mieszkalnych, obiektów gastronomicznych, usługowych, szkół i internatów.

Niepokój słaba realizacja programu usług dla ludności (64 proc. w I półroczu). W terminie do 20 sierpnia br. należy dokonać szczegółowego rozpoznania wszystkich placów budów i w wypadku gdy nie ma szans wykonania tej czy innej inwestycji zgodnie z planem, należy przerzucić zalogi przedsiębiorstwa na inne budowy. (J. Kr.)

Przekazano do użytku 3.041 mieszkań Dłuższa sieć wodociągowo-kanalizacyjna

MIĘSKI URZĄD STATYSTYCZNY W ŁODZI NADESŁAŁ NAM KOMUNIKAT O WYKONANIU PLANU GOSPODARZEGO W I PÓLROZCU 1972 R. I SYTUACJI SPOŁECZNO-GOSPODARZEJ M. ŁODZI.

Według wstępnych danych jednostki uspołecznione wykonały w I półroczu br. na terenie Łodzi nakłady inwestycyjne wynoszące 2.857,6 mln zł, co stanowi 41,3 proc. rocznego planu nakładów. Jednostki planu centralnego wykonały 36,9 proc. planu rocznego, a jednostki planu terenowego — 45,6 proc.

W zakresie uspołecznionego budownictwa mieszkaniowego, przekazano do użytku 3.041 mieszkań o 8928 łzbach,

Łódzkie przedsiębiorstwo budowlano-montażowe (według wstępnych danych) wykonały w I półroczu br. produkcję wartości 2.701,9 mln zł, co stanowi 47,4 proc. wykonania planu rocznego oraz 191 proc. wykonania planu za okres styczeń — czerwiec 1972 r. W porównaniu do analogicznego okresu I półrocza ub. roku wykonana obecnie

wartość produkcji jest o 14,6 proc. wyższa.

W przemyśle uspołecznionym wartość produkcji globalnych w cenach porównywalnych z I stycznia ub. roku wzrosła w porównaniu z I półroczem ub. roku o 8,1 proc. Plan sprzedaży wyrobów własnej produkcji i usług wykonywanych został w 194,1 proc.

Roczne zadania podjęte w ramach „20 mld zł” zostały zrealizowane w 49,6 proc. Wartość

sprzedaży produkcji dodatkowej wynosiła w I półroczu br. 552,8 mln zł, z tego na cele rynkowe sprzedaż stanowiła 62 proc.

Długość sieci wodociągowej wzrosła w stosunku do stanu z 31 grudnia ub. roku o 14,6 km tj. o 1,8 proc. Sieć kanalizacyjna powiększyła się o 12,3 km tj. o 1,7 proc. (J. Kr.)

Kawiarnia na Zdrowiu

— Jak nas poinformował z-ca dyrektora Łódzkiego Przedsiębiorstwa Przemysłu Gastronomicznego — mgr Wł. Michałski — zamierza się wykorzystać letnia kawiarenka, która była wybudowana na Zdrowiu do dyspozycji delegatów łódzkiego zlotu. Z chwilą gdy wojsko zakończy wszystkie prace związane ze zwijaniem namiotów i rozbiórką innych obiektów pomocniczych — łódzka gastronomia zagospodaruje kawiarnię oblokioną na 80 miejsc konsumpcyjnych. Będzie ona przekazana do użytku łodzianom wybierającym się na Zdrowie w połowie sierpnia br. (J. Kr.)

NA POLKACH KSIĘGARNI

BIBLIOTEKA PROBLEMÓW W. G. Demin — Układ słoneczny. PWN 1972 r. str. 209, zł 28. C. G. Seligman — Ludy Afryki. PWN 1972 r. str. 230 zł 24.

ROZNE

B. Michałek — Kino naszych czasów. AIF 1972 r. str. 160, zł 22. E. i Z. Bonlecco — Polskie społeczeństwo na Wyspach Brytyjskich. Inter. 1972 r. str. 260, zł 30. A. Schaff, Gramatyka generatywna a koncepcja deli wodzonych. KWiW 1972 r. str. 115, zł 10.

Jak to widać...



Na ul. Telefonicznej zólowie tempo robót

Mieszkańcy Stoków z niecierpliwością oczekują na zakończenie robót drogowych przy ul. Telefonicznej. Ulica ta otrzymuje nawierzchnię z trytyki, dzięki której uzyska się dogodniejsze połączenie Stoków ze śródmieściem. Niestety, jak do tej pory, budowa tej tak ważnej ulicy, trwa już ponad rok. Końca robót nadal nie widać. Kiedy ostatnio — 17 lipca w południe — odwiedziliśmy ul. Telefoniczną nie zastaliśmy tu ani jednego robotnika. Materiały budowlane są porzucane na poboczu drogi w trawie. Przy takim zólowim tempie robót nieszybko przebudowa ul. Telefonicznej zostanie zakończona. (J. kr.)

Foto — L. Olejniczak

Zasłużeni pracownicy Rady Narodowej

Wczoraj w Prezydium RN m. Łodzi przewodniczący J. Lorens udekorował 55 osób Odznaką Honorową „Zasłużony Pracownik Rady Narodowej”. Wyróżnieni zostali: S. Amczak, R. Bajczyk, A. Bergander, Z. Biedrzycka, H. Czubalska, Z. Dachniewska, A. Dolniński, Z. Doruchowski, W. Dudkiewicz, M. Dziankowska, T. Garbaczewska, J. Gorzkowska, R. Guźniczak, K. Gwizdzka, M. Jaros, D. Juszczyk, S. Kacprzak, J. Kalinowska-Górska, D. Klaczynska, H. Krukowska, Z. Krolkowska, K. La-

Table with columns for telephone numbers, theater, museums, and libraries. Includes sections like 'WAZNE TELEFONY', 'TEATRY - nieczynne', 'MUZEA', and 'BIBLIOTEKA PROBLEMOW'.



Table listing various services and their hours, including 'LODZKIE ZOO', 'KINA', and 'DZURY APIEK'.

Codziennie pożar!

Poprosiliśmy wczoraj Łódzką Komendę Straży Pożarnej o podsumowanie minionych 24 dni gorącego lipca. Jak się okazało, koraży był on nie tylko ze względu na aurę. W obrębie miasta zanotowano w tym czasie 33 pożary. Można więc przyjąć, że codziennie mamy w Łodzi pożar. Pastwą płomieni

padł w ciągu tych 24 dni majątek wartości setek tys. zł. Przyczyn tych danych nie można tu na razie osiągnąć, gdyż w wielu przypadkach (oczywiście jeszcze postępowanie dowodowe).

Podstawową przyczyną powstawania ognia jest, niestety, lekkomyślność.

Ze względu na upalną pogodę LK SP przeprowadza bardzo uważną kontrolę stanu bezpieczeństwa pożarowego. W ciągu pierwszego półrocza br. nałożono na „lekkoduchów” ponad 500 mandatów karnych na sumę ponad 30 tys. zł. Równocześnie za naszym pośrednictwem przestrzega się osoby odwiedzające parki i podłózkie lasy. Podłoże leśne w Łagiewnikach czy Parku I Maja jest tak wysuszone, że wystarczy dosłownie iskierka by z dymem poszły płanie lasu. Zwraça się także w zwracającym okresie zniwiny uwagę właścicieli gospodarstw indywidualnych, by zachowali w obrębie swych obszcj maksymalny porządek, zabezpieczyli wszystkie niewłaścicze punkty w zakresie bezpieczeństwa pożarowego. (er)

Nietrzeźwi przy ogniu

Przedwczoraj późnym wieczorem wezwano oddział Straży Pożarnej na teren MPRD przy ul. Konstytucyjnej 45. Jak się okazało, koraży był on nie tylko ze względu na aurę. W obrębie miasta zanotowano w tym czasie 33 pożary. Można więc przyjąć, że codziennie mamy w Łodzi pożar. Pastwą płomieni

Pełna kobieta nabyła w sklepie PSS (SHD „Gosia”) buty, czdemka, czyli galanterki produkcji „Chełmża” za jedyną 330 zł para. Przeszedłszy podczas wlewy od autobusu do domu, stwierdziła, że obuwie przemaka. Zwróciła się więc z reklamacją... Okazało się, że galanterki letnie (medal należy się temu, kto wymyślił nazwy butów, bucików i pantofli) „nie są obuwiami wodoodpornymi...” — jak napisał towarzysz PSS w odpowiedzi na reklamację. Nie przekonana klientka, utażająca jak najstasznie, iż jeśli obuwie nie wytrzyma spaceru po deszczu, to albo fabryka, albo sklep powinny o tym uprzedzić kupujących, zaskarżyła opinie towarzyszki do Zarządu PSS. Dyrektor Biura Handlu Artykuła-

mi Przemysłowymi odpowiadał obszernie i w oparciu o kryteria naukowe. Powierdzając szlachetność opinii towa-

Z ukosa

Galanteria galanterek... rozniwszy stwierdziła on, że: „Norma BN-65/7721-01 dopuszcza nasiakłość skóry w ciągu 2 godzin do 75 proc.”. A żeby zaś skarżąc się już na pewno, przyniesiona pa-

ragrafem, nie podważniła, następuje sztych taki: „Galanterki letnie są artykułem powszechnego użytku. Producent nie ma obowiązku załączania informacji, w jakich warunkach można je użytkować...” I rzeczywiście, po tym się już nie dziwniemy. No bo jeśli handel zakupie skarżąc się na niesolidność producentów, tym razem sam ich bierze w obronę, strzelając w kierunku (1) „Ileżby” i „logika” — coś możemy my, robaczki boże?!!! A swoją drogą, pierwszy raz spotykamy się z przyznaniem, iż PSS ślimaczko załączanie reklamacji. Zwykle się w tej instytucji odbywało się to szybko, cicho i na koszt reklamującego. Nawet jeśli racje klienta nie były zupełnie oczywiste... J. P.

# CZARNA FLAGA

## NAD NOWĄ GDYNIA

DO NOWEJ GDYNI, GDZIE MIEŚCI SIĘ MIEJSKI OŚRODEK SPORTU TURYSTYKI I WYPOCZYNKU W ZGIERZU, W KAZDA UPALNA NIEDZIELĘ PRZYJEJDEZDA KILKA TYSIĘCY ŁODZIAN. RÓWNIEŻ I W UBIEGLĄ NIEDZIELĘ NOWĄ GDYNIE W WIĘKSZOŚCI „OKUPOWALI” ŁODZIANIE. DOJAZD JEST TU WYGODNY, ALBO TRAMWAJAMI PODMIEJSKIMI W KIERUNKU ZGIERZA I OZORKOWA DO PRZYSTANKU MPK NOWA GDYNIA, ALBO TEŻ MOŻNA WYSIĄŚ NA PRZYSTANKU W HELENOWIE I PO KRÓTKIM SPACERZE PRZEZ LAS JEST SIĘ NA MIEJSCU.

**Wstęp na plażę — bezpłatny.** A jeszcze w ubiegłym roku w czasie letniego sezonu pobierano 3 i 5 złotych opłaty, o czym informuje nieaktualna już tablica przy wejściu. O jedną godzinę wstępu trudno było znaleźć na plaży skrawek wolnego miejsca.

Kilka minut po godz. 10 niedaleko tablicy z napisem: „Kapiel surowo wzbroniona” zawisła czarna flaga, mimo że na błękitnym niebie nie było ani jednej chmurki i upał pannał potworny, sięgający 30 st. C w cieniu. Mało kto jednak zważa na czarną flagę i wielu amatorów kąpiel szuka chłody przed rażącym słońcem w... brudnej wodzie. (1)

— Jesteśmy bezradni — mówi reporterowi „Dziennika” kierownik ośrodka Alojzy Beniak — z chwilą gdy MPK uruchomiło specjalnie autobusową w Helenowie, ropa naftowa z pojazdów zanieczyszcza nasze kąpielisko. Władze miejskie Zgierza już kilkakrotnie występowały do łódzkiego MPK kierując nawet do arbitrażu sprawę zanieczyszczenia wody w Nowej Gdyni. Niewiele to pomaga. W tej sytuacji zmuszeni jesteśmy zabierać kąpiel, bo ropa spływająca do wody z pewnością nie tylko, że nie przyniesie orzeźwienia w czasie upału, ale może być przyczyną wielu po-

wikłań skórnych. Zławsza dla ludzi uczulonych na jej działanie.

**▲ Tak więc jeśli tu ktoś się kąpie — to na własne ryzyko.** Sam ośrodek w Nowej Gdyni jest prowadzony wzorowo. Dysponuje 20 łódkami, 90 leżakami. Jest również hotel z 45 łózkami, w pokojach 2-osobowych. Jest również hotel z 45 łózkami, w pokojach 2-osobowych, a przy hotelu restauracja o 120 miejscach konsumpcyjnych. Również na samej plaży znajduje się kiosk, gdzie przez cały dzień można otrzymać napoje chłodzące — „Kryształki” i

świeżo przyrządzony mroźny napój z cytryną. W porze obiadowej w kiosku oferowano także kiełbasę na gorąco z pieczywem.

**▲ Na obiad warto** jednak wybrać się do restauracji hotelowej, gdzie o godzinie 13 w jadłospisie znaleźliśmy 15 drugich dań oraz 6 zup m. in. chłodnik litewski, jarzynowa, rabarbarowa z makaronem. Było także mleko zsiadłe z ziemniakami. Również o godz. 17 w tejże samej restauracji miły i uprzejmy personel, szybko obsługując gości, czesał kilkunastoma daniami drugim, wśród których znaleźliśmy, oprócz mięsnych, dania z drobiu, ryb, widąc, że ajentka, która prowadzi ten zakład gastronomiczny p. Irena Nowińska stara się, aby nie tylko stali goście hotelowi, ale także łodzianie przyjeżdżający na wypoczynek do Nowej Gdyni mogli tutaj tańko i dobrze zjeść. Lokal jest drugie kategorie, więc ceny są przystępne.

JERZY KRASKOWSKI

# Dzisiaj Radio i Telewizja

ŚRODA, 26 LIPCA

PROGRAM I

9.00 Wiad. 10.05 „Smak niedogamka” — fragm. 10.25 Przeboje młodzieżowe. 11.00 Muzyka ludowa. 11.15 Wakacje z muzyką. 11.45 Publicystyka międzynarodowa. 12.05 Z kraju i ze świata. 12.25 Śląskie orkiestry. 12.45 Rolniczy kwadrans. 13.00 Z kompozytorskiej teki — R. Siedleckiego. 13.20 Muzyka ludowa. 13.40 Wiecej, lepiej, taniej. 14.00 Repertuar literacki. 14.20 Olsztyński pieśń artyst. 14.25. 15.00 Wiad. 15.05 Radjoforum. 16.00 Wiad. 16.05 Alfa i Omega. 16.30 Popołudnie z młodzieżą. 16.50 Muzyka i aktualności. 17.15 Kupić nie kupię — piosenki z repert. 17.30 Koncert Chopinowski. 20.00 Dziennik. 20.30 Miniatury rozrywkowe. 20.45 (L) Wiad. sport. 21.00 Naukowy — rolnikom. 21.25 Komuś o wychowaniu. 21.35 Kalejdoskop kulturalny. 22.05 Koncert. 22.25 Poezja, która pomaga żyć — o twórczości M. Kopnińskiego. 22.40 Na światowych listach przebojów. 23.00 II wydanie dziennika. 23.10 Korrespondencja z zagranicy. 23.15 Po raz pierwszy na antenie. 23.50 Wiad. sport. 23.50 Wiad.

PROGRAM II

9.30 Wiad. 9.35 Kuba śpiewa. 9.50 Z różnych stron Kraju Rad. 10.10 Sylwek instrumentaliści. 10.25 Rozmowa literacko-muz. 11.25 L. van Beethoven: II Sonata. 12.05 Z kraju i ze świata. 12.25 Polskie utwory anonimowe. 12.40 (L) Komunikaty. 12.45 (L) „Ex navoula nava” — magazyn. 13.05 (L) Z rosyjskiej twórczości baletowej. 13.40 „Śpiew konika polnego” — fragm. pow. 14.00 Wiad. 14.05 Sądło wczasowe. 15.00 Utwory kompozytorów kubańskich. 15.40 Muzyka chóralna. 16.00 Wiad. 16.05 Z najnowszych nagrań — Jusosławia. 16.20 Transkrypcje i parafrazy. 16.45 (L) Aktualności łódzkie. 17.00 (L) Spartakiada. 17.05 (L) „Niepoważalne skarby Łodzi” — aud. 17.40 (L) 10 minut z H. Alpertem. 17.50 (L) „A my mamy się ku sobie” — rep. 17.45 (L) Łódzkie instrumentalistów. 18.20 Sonda. 19.00 Echo dnia. 19.15 Elektrycznik w lekarskim kitlu. 19.30 Dwa mikroświaty. 20.01 Ork. „Cubana Brass”. 20.20 Koncert rozrywkowy. 21.15 Wiersze R. F. Relamare. 21.20 St. Monusko: „W świetle listów”. 22.00 Z kraju i ze świata. 22.50 Wiad. sport. 23.50 Wiad.

19.05 „Kuba śpiewa i śpiewa”. 19.20 Dobranoc (kolor). 19.30 Dziennik. 20.00 Przemówienie ambasadora Republiki Kuby. 20.10 „Sektor 40” — film fab. prod. kubańskiej. 21.00 Występ artystów kubańskich. 21.45 M godzinny. 21.55 „Pierwsza starta na meczu” — film fab. prod. kubańskiej.

## Odwołane pociągi

W związku z robotami torowymi od dziś z wyjątkiem sobót nie będą kursowały pociągi pasażerskie: nr 337/338 relacji Skierniewice (odjazd godz. 9.20) Łódź-Fabryczna oraz nr 337/334 relacji Łódź-Fabryczna (odjazd godz. 12.25) Skierniewice.

## Pozdrowienia z kolonii

Otrzymałyśmy dalsze pozdrowienia z kolonii i obozów letnich. Basnia początków z krajobrazem ziemi łódzkiej nadesłał nam uczestnik obozu młodzieżowego PCK w Dąbrowie Zdziesiąkiej w pow. łowickim, gdzie wypoczynek letni połączone jest ze szkoleniem PCK. Dziękujemy za pozdrowienia i życzymy przyjemnych wakacji. (L. Kr.)

## Przeczytajcie z nami wyruszyć na grzybobranie

W każdą niedzielę z wielu łódzkich zakładów pracy wyjeżdżają kilkunastuosobowe grupy pracowników na grzybobranie. Pamiętajmy jednak, że pod kapeluszami wielu grzybow czas się smierć.

**Dr Maria Lawrynowicz z Zakładu Botaniki UL** podczas naukowego penetrowania uroczyska Perna koło Krośnice, znalazła grzyb, który na pierwszy rzut oka wygląda zupełnie niewinnie. Pomarańczowo-czerwolodowy kapelusz o średnicy 8 cm, pokryty

zabójczą na nerki i wątrobę. Szczególnie charakterystyczne jest to, że trzcina daje znać o sobie w organizmie człowieka dopiero po kilku, a nawet kilkunastu dniach. Pierwsze objawy to suchota i pieczenie w gardle. Mogą też wystąpić wymioty, biegunka, bóle w wątroby. Śmierć następuje na skutek uremii.

Jak nam powiedziała dr M. Lawrynowicz, która naturalnie rzyguła zasłonka zabierała w charakterze eksponatu do swego zakładu, w Polsce od 1952-1957 r. zachorowały z powodu zatrucia tym grzybem 132 osoby, z których 19 zmarło. Jest to grzyb bardzo rzadki, a więc mało znany i dlatego tym bardziej niebezpieczny. Zławsza w pierwszej fazie tego lata, które było wilgotne, możliwe jest większe występowanie grzybow trujących. Pojawił się też już muchomor sromotnikowy, najbardziej trujący z grzybow niejadalnych,

## Do puli „20 mld”

Zaloga łódzkich Zakładów Wyrobów Wulkanizowanych „Pylotex” powiększyła grono przedsiębiorstw, które już w pełni zrealizowały zobowiązania podjęte w odpowiedzi na hasło „Poszukujemy 20 mld zł”. 12 bkm. pracownicy zakładu zameldowali o wykonaniu dodatkowej produkcji, wartości 4.664 tys. zł. Oznacza to, że niezależnie od zadań planowych, na rynek trafiło 130 ton defektywnych wykładzin tapicerskich, potrzebnych przy produkcji mebli oraz teteli do różnego typu samochodów produkcji krajowej.

(M. Kr.)

# Śmierć pod kapeluszem

delikatnymi ciemnymi łuseczkami. Blaszki pod kapeluszem również rdzawe. Trzon o długości około 10 cm, żółtawy i lekko skrzywiony. Żółtawy miąższ grzyba pachnie jakby rzodkiewką. Jest to zasłonak rudy (Cortinarius orellanus), który do tej pory w woj. łódzkim nie występował. Znajdowano go natomiast w województwach poznańskim i bydgoskim.

Wystarczy zjeść jeden taki grzybek, żeby pożegnać się z życiem. Zawiąra on wystarczającą ilość substancji trujących, która działa

występujących w naszym kraju. Ma kapelusz białozielonkawy, blaszki i trzon białawe, na trzonie w górze pierścieni, w dole kulista podstawa. Często mylnie go z gąską żółtą.

Roczną w Polsce umiera z powodu zatrucia grzybami kilkadziesiąt osób. Nawet małe dawki tego składnika spożyte przez osoby słabe i cierpiące zwłaszcza na wątrobę i nerki prowadzą do tragicznych skutków.

Jestliśmy u progu sezonu grzybobranego. Pamiętajmy więc o hasle: zbieramy tylko grzyby dobrze znane! (Kas)



— Nie — i zaraz ci powiem dlaczego: albo wszyscy są tu stuprocentowo niewinni i przekonani, że Norma padła ofiarą tragicznego wypadku, a w takim razie nie ma powodu denerwować ich i niepokoić, nim sami dowiemy się czegoś bardziej konkretnego — albo też jedno z nich jest winne, a wówczas byłoby bardzo głupio z naszej strony ostrzegać by ten ktoś miał się na baczności. Sądzę, że nawet powinniśmy obstawiać przy wersji wypadku. Jasne, że musi się odbyć małe śledztwo, ale nie sądzę, abym miał trudności z doktorem Fördererem i wystawieniem przez niego zaświadczenia o śmierci spowodowanej tragicznym wypadkiem. W ten sposób, mając rozwiązane ręce, będziemy mogli pracować spokojnie i dyskretnie, nie będąc napastowani przez reporterów i dziennikarzy.

Najzupełniej zgadzałem się pod tym względem z Cobbem, tym bardziej, iż lekroć przychodziło mi pomagać Cobbowi w charakterze prywatnego defektywa, osiągnęliśmy pozytywne rezultaty w sposób podobny do proponowanego.

— No, ale teraz, tak między nami, Westlake, co ty w ogóle myślisz o tej niesłychanej sprawie? — spytał Cobb, rozsiadając się wygodnie w fotelu, a jego początek twarz o przenikliwych oczach oświetlona była blaskiem padającym z kominika.

— Cóż mam ci odpowiedzieć? — rozłożyłem bezradnie ręce — wiesz akurat tyle, co i ja.

— Nie podobnego, ty przecież rozmawiałeś z Normą Hale, a ja tylko miałam możliwość zapoznania się z treścią listu Libby Brompton. Powinieneś więc być w stanie wyrobić sobie opinię o tym, czy kłamała, czy też mówiła prawdę.

— Jeżeli ta dziewczyna zdołała mnie okłamać, to znaczy, że jestem bardziej naiwny, niż bym przypuszczał. To jest pewne, że kiedyś, w jakiejś miejscowości, Norma Hale, Libby Brompton i jakiś osobnik imieniem Toni, popełnili wspólnie czyn przestępczy. Należy przypuszczać,

iż czyn był bardzo brzydki, skoro cała trójka wolała uciekać przed zemstą, zamiast zawiadomić o wszystkim policję. Pokrzywdzonych osób musiało być kilka.

— Między innymi kierowca taksówki o krzywych ustach.

— Właśnie. Obie przyjaciółki lękały się najbardziej jego. Libby Brompton popadała w panikę za każdym razem, kiedy zobaczyła żółtą taksówkę, a Norma Hale po prostu obsesyjnie twierdziła, że auto ją prześladowa. Kiedy pewnego dnia Libby zobaczyła żółtą taksówkę w Bar Harbor, nazajutrz już nie żyła. — Dziś ja po obiedzie Norma Hale widzi nagle tę samą taksówkę w Kenmore. Przychodzi więc do mnie, żebym jej zapisał jakiś środek nasenny. Po co? Żeby popamiętać samobójstwo? Nie mam pojęcia — wiem tylko, że Norma już nie żyje.

— Należy przypuszczać, że ów kierowca nie patrzył na nie życzliwym okiem — zauważył smutno Cobb, ssąc ustnik fajki — Któż może wiedzieć, co te dziewczyny mu zrobiły? Może dostał mocno w skórę z ich powodu?

— Możliwe...

— A Toni? — mówił dalej Cobb — Czy jesteś pewien, że to imię pisze się przez „i” na końcu? Równie dobrze może tu chodzić o chłopca, jak i o dziewczynę. I jeżeli jest w tym jakaś logika, to należałoby przypuszczać, że ów czy owa Toni będzie następną ofiarą... Trzeba więc odnaleźć owego Toni i zmusić go do wyznania prawdy. To leży zarówno w naszym jak i jego interesie. Czy w tej dziedzinie, rezydującej obecnie w Fallowfield jest jakiś Toni?

— Nie mam najmniejszego pojęcia. Siostra ma na imię Karen, matka Persis, ojczym Dawid, a narzeczony Oliver. Sędzia i jego żona zwracają się do siebie per John i Grace.

— A więc nie ma żadnego Toni — zakonkludował Cobb, poprawiając się w fotelu. — Trzeba zająć do akt sprawy Libby Brompton i ustalić, czy policja w Bar Harbor nie mogłaby nam pomóc. Muszę przyznać, że to smutne, ale i dość zabawne — dodał, odłożwszy na chwilę fajkę i pociągając lęk koniaku — że dwie dziewczyny z dobrych rodzin, wychowanki pierwszorzędnej college'u szczerze obdarowane przez los, mogły wpakować się w taką kabałę!

— Jak na obecny stan rzeczy, to twoje określenie jest zbyt delikatne, mój drogi — zauważyłem — Ja powiedziałbym, że to jest raczej przerażające.

— Czy znasz, Westlake, pozostałych członków rodziny?