DZIŚ w numerze:

- Geniusze w krótkich spodenkach
- W celowniku „Tirpitz"
- Kiedy pigułki pamięci?
- Pożegnanie z Alhambrą...

Wyd. A

Łódź, sobota i niedziela 31 maja i 1 czerwca 1975 roku
Rok XXXI Nr 124 (8122)

Cena 1 złoty

DŁ

DZIENNIK ŁÓDZKI

Najstarsza gazeta Łodzi

Obrady światowej konferencji nauczycieli

W Warszawie dobiegają końca obrady światowej konferencji nauczycieli. Wczoraj przed południem zakończyły prace 3 komisje: szkolnictwa podstawowego, zawodowego i wyższego. Opracowały one projekty dokumentów końcowych, które zostaną poddane pod dyskusję w ostatnim dniu obrad — 31 bm.

Po południu wznowiono obrady plenarne.

Międzynarodowy Dzień Dziecka

Dużo słońca i uśmiechu wszystkim dzieciom

życzy

„Dziennik Łódzki"

Posiedzenie Komisji Zjazdowej – narada I sekretarzy KW PZPR

W dniu 30 bm. odbyło się pierwsze posiedzenie Komisji Zjazdowej powołanej przez XVII Plenum KC PZPR.

Na posiedzeniu, któremu przewodniczył I sekretarz KC PZPR Edward Gierek, omówiono wstępne założenia wytycznych na VII Zjazd PZPR oraz organizację i plan pracy komisji.

• • •

Tego samego dnia pod przewodnictwem I sekretarza KC PZPR Edwarda Gierka, odbyła się w Komitecie Centralnym narada I sekretarzy komitetów wojewódzkich. W naradzie uczestniczyli sekretarze i członkowie Sekretariatu KC PZPR.

Tematem obrad były aktualne kierunki pracy instancji i organizacji partyjnych w realizacji zadań społeczno-gospodarczych i politycznych 1975 roku, w warunkach nowego podziału terytorialnego kraju.

Zadania w tym zakresie referowali członkowie Biura Politycznego, sekretarze KC PZPR Edward Babiuch i Jan Szydlak oraz sekretarz KC Józef Pińkowski.

Łódź — województwo przemysłem stojące

Utworzone województwo miejskie Łódź, już od dawna stanowiło stosunkowo, zwartą jednostkę społeczno-gospodarczą, określaną, jako „Łódzka Aglomeracja Miejska". Decyzja o nowej strukturze administracyjnej stwarza zatem podstawy prawne do dalszego kompleksowego planowania i harmonijnego rozwoju tego województwa, które w swym nowym kształcie liczy ok. 1,5 tys. km kw. i posiada 1063,7 tys. mieszkańców.

Podstawową funkcją całego regionu był i pozostanie przemysł, który występuje nie tylko w samej Łodzi, lecz w Pabianicach, Zgierzu, Aleksandrowie, Konstantynowie. O roli i znaczeniu gospodarczym województwa świadczyć może fakt, iż wartość wytworzonej tu produkcji globalnej wynosiła w ub. r. ok. 73.833 mln zł (licząc w cenach porównywalnych z 1971 r.).

W nowym układzie powstają warunki odpowiedniego ukierunkowania rozwoju strefy żywieniowej — szerszego przestawienia upraw na warzywnictwo, ogrodnictwo, sadownictwo, a także rozwoju przetwórstwa i przemysłu rolno-spożywczego.

W Łodzi, sprawą szczególnie istotną jest powstająca możliwość bardziej racjonalnego wykorzystania szerszych terenów pod budownictwo mieszkaniowe, komunalne, przemysłowo-magazynowe, a także obiekty rekreacyjno-wypoczynkowe. W granicach nowego województwa znajduje się wiele miejscowości o walorach klimatycznych i letniskowych. Ich lepsze wyposażenie w usługi, przybliżenie przez dogodniej

(Ciąg dalszy na str. 2)

Spotkanie przewodniczącego Rady Państwa z dziećmi

Z OKAZJI ZBLIŻAJĄCEGO SIĘ MIĘDZYNARODOWEGO DNIA DZIECKA PRZEWODNICZĄCY RADY PAŃSTWA – HENRYK JABŁOŃSKI SPOTKAŁ SIĘ WCZORAJ Z DZIEĆMI Z RÓŻNYCH STRON KRAJU, WYRÓŻNIAJĄCYMI SIĘ W NAUCE I W PRACY SPOŁECZNEJ MIEJSCEM TEGO TRADYCYJNEGO JUŻ SPOTKANIA JEST W TYM ROKU TEREN BUDOWY POMNIKA-SZPITALA CENTRUM ZDROWIA DZIECKA W MIĘDZYLESIU K. WARSZAWY.

Przewodniczący Rady Państwa zapoznał się z postępami prac na tej budowie, upamiętniającej bohaterstwo i martyrologię dzieci i młodzieży polskiej w latach II wojny światowej.

Spotkanie H. Jabłońskiego z dziećmi wypełniły występy dziecięcych zespołów artystycznych. Upłynęło ono w nastroju radości i zabawy. Dzieci opowiadały o swych sprawach związanych z nauką i pracą w organizacjach, mówiły o tym jak spędzają czas wolny, o swych wakacyjnych planach.

Przewodniczący Rady Państwa złożył małym uczestnikom spotkania, a za ich pośrednictwem wszystkim dzieciom w Polsce, najserdeczniejsze życzenia z okazji ich święta.

Jutro spotykamy się na trasie XXX jubileuszowego wyścigu „DŁ" i WKS „Orzeł"

Jutro na trasie prowadzącej ulicami Sporną i Inflancką rozegrany będzie XXX jubileuszowy wyścig kolarski o laurowe wieńce „Dziennika Łódzkiego". Współorganizatorem naszej dorocznej imprezy, w której wezmą udział wszyscy najlepsi kolarze naszego kraju z szóstką reprezentantów Polski uczestników XXVIII Wyścigu Pokoju, oraz drużyna Gruzińskiej SRR, jest WKS Orzeł.

Punktualnie o godz. 11 zawodnicy zgłoszeni do wyścigu (listę startową zamieszczamy na str. 6) ustawią się przed trybuną honorową znajdującą się przy ul. Spornej w sąsiedztwie ul. Niemojewskiego. Po okolicznościowych przemówieniach starter da sygnał do rozpoczęcia wyścigu. Start kolarzy poprzedzi salwa 30 rakiet.

Seniorzy będą mieli do przejechania 35 okrążeń trasy (każde po 2.200 metrów) pokonując dystans około 87,5 km. Regulamin przewiduje 7 lotnych finiszów punktowanych 5-3-2-1.

Ponadto każdy z kolarzy, który przejedzie pierwszy linię mety każdego okrążenia, otrzymuje 1 pkt. A więc o końcowym rezultacie zadecyduje suma wywalczonych punktów. Ten system rywalizacji zapewnia ostrą walkę na każdym okrążeniu, a tym samym szybkie tempo jazdy.

O godz. 10 odbędzie się wyścig juniorów, którzy będą mieli do przejechania 20 okrążeń na tej samej trasie (około 50 km). Punktacja podobna jak w wyścigu seniorów.

Po zakończeniu wyścigu głównego zwycięzca naszej imprezy z laurowym wieńcem „DŁ" przejedzie samochodem rundę honorową wzdłuż całej trasy.

Zapraszając wszystkich sympatyków kolarstwa w naszym mieście na niedzielny wyścig naszej

(Ciąg dalszy na str. 2)

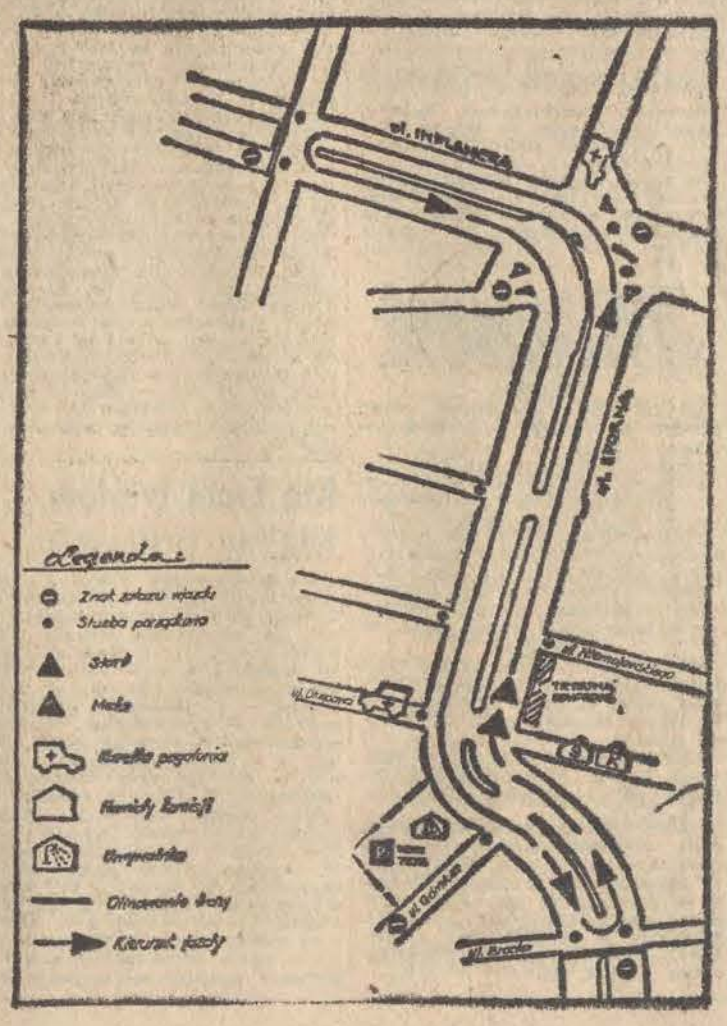

30 — 31 maja

JARMARK ŁÓDZKI

Jarmark Łódzki stał się najatrakcyjniejszą imprezą handlową w naszym mieście. Najdobitniej świadczą o tym tłumy klientów. Wszystkie stoiska są oblegane. Kto nie zdążył wczoraj wybrać się na Jarmark Łódzki ma jeszcze szansę zrobić to dziś!

O Jarmarku Łódzkim piszemy na str. 3.

Świętuje w Polsce 8,2 mln dzieci

Z danych statystycznych GUS wynika, że tegoroczny Dzień Dziecka w naszym kraju obchodzić będzie 8,2 mln dzieci w wieku do 14 lat, z tego 4 mln dziewcząt i 4,2 mln chłopców. Co piąty obywatel w tej grupie wiekowej liczy sobie mniej niż trzy lata życia.

Napad gangsterów na bank w Berlinie Zach.

Trzech gangsterów zrabowało w czwartek w jednym z banków zachodnioberlińskiej dzielnicy Tiergarten 400 tys. marek zachodnioniemieckich. Napad, jeden z największych w tym mieście po wojnie, odbył się wg tradycyjnych wzorów. Do gmachu banku wtargnęło dwóch zamaskowanych mężczyzn z gotowymi do strzału pistoletami maszynowymi. Sterroryzowali oni urzędników oraz ochronę banku, żądając wydania gotówki. Oddali przy tym ostrzegawczy strzał w powietrze. Z łupem udali się do czekającego w pobliżu samochodu i rozpoczęli ucieczkę. Policja znalazła w jakiś czas potem opuszczony samochód gangsterów, w którym znajdowały się porzucone okrycia i maski. Jednak sprawców napadu nie udało się ująć.

Zmarł Michel Simon

W piątek rano w szpitalu na przedmieściu Paryża zmarł w wieku 80 lat jeden z największych francuskich aktorów filmowych Michel Simon.

CO DZIEŃ NIESIE

W 151 dniu roku słońce wzeszło o godz. 3.22, zajdzie zaś o 19.46.

Imieniny obchodzą

DZIŚ: Aniela, Petronela
JUTRO: Jakub, Konrad, Nikodem.

Dyżurny synoptyk

przewiduje dla Łodzi i województwa następującą pogodę: zachmurzenie umiarkowane, okresami duże, możliwość wystąpienia przelotnych opadów. Temperatura maksymalna w dzień plus 16 st. C. Wiatry słabe i umiarkowane z zachodu.

Jutro pogoda i temperatura bez większych zmian.

Ciśnienie o godz. 13 — 736,2 mm.

Ważniejsze rocznice

1905 — Strajk 33 tys. robotników Łodzi.

Taka sobie myśl

Niczego łatwiej nie wybaczamy, niż szaleństw popełnionych dla nas.

Uśmiechnij się

— Niby dlaczego nie mogę startować w wyścigu „Dziennika"? Ja już na nim wygrałem w 1890 roku!

Cebula i groch wegetują w „Salucie-4"

W 6 dniu roboczym na pokładzie orbitalnej stacji naukowej „Salut-4", kosmonauci Piotr Klimuk i Witalij Siewastjanow przeprowadzili eksperymenty techniczne z poszczególnymi systemami funkcjonalnymi stacji w różnych jej położeniach. Regulowali aparaturę naukową, uwzględniając konkretne warunki i cele zamierzonych badań.

Na pokładzie laboratorium orbitalnego rozpoczęły się eksperymenty biologiczne i biologiczno-techniczne z różnymi rodzajami owadów i wyższymi roślinami. Kosmonauci umieścili w termostatach bloki z obiektami biologicznymi, wyregulowali i włączyli system „Oazis", w którym będą wegetowały cebula i groch.

Zdrowie i samopoczucie kosmonautów są dobre. Systemy pokładowe stacji funkcjonują normalnie. W pomieszczeniach utrzymywane są warunki, zbliżone do ziemskich. Parametry mikroklimatu są następujące: temperatura — 20 st. C., ciśnienie — 800 mm słupka rtęci, wilgotność — 60 proc.

Rozbrojenie „V-1"

4 tys. mieszkańców małego miasteczka holenderskiego Puettershoek musiało w czwartek opuścić domy w czasie gdy saperzy rozbrajali znalezioną tam rakietę „V-1" zawierającą 900 kg ładunku wybuchowego.

Prasa holenderska pisze w związku z tym, że choć od wojny minęło 30 lat, w Holandii wciąż znajduje się niewypały.

Z PRAC PREZYDIUM RZĄDU

◆ Nowoczesne maszyny dla cukrowni i fabryk chemicznych ◆ Poprawa gospodarki wyrobami hutniczymi ◆ Teleksy w urzędach gminnych

Jak informuje rzecznik prasowy rządu — 30 bm. Prezydium Rządu rozpatrzyło sprawy modernizacji i rozbudowy w latach 1976—1980 przemysłu wytwarzającego urządzenia dla cukrowni i fabryk chemicznych.

Prezydium Rządu powzięło postanowienie o zwiększeniu zdolności produkcyjnych w przemyśle budowy urządzeń chemicznych i cukrowni, a także w przemysłach z nim współpracujących. Ma to na celu rozwinięcie i podniesienie poziomu produkcji technologicznej aparatury cukrowniczej i chemicznej.

Z kolei Prezydium Rządu omówiło sprawy związane z dalszą poprawą gospodarki wyrobami hutniczymi i powzięło odpowiednie decyzje. Przyjęto dodatkowe zadania w dziedzinie poprawy wykorzystania stali i żeliwa w roku bieżącym. Zmierzają one od zmniejszenia statochłonności wytwarzania, m. in. przez wprowadzenie do produkcji nowych i zmodernizowanych konstrukcji i urządzeń unowocześnienie parku maszynowego i dalsze wdrażanie w przemyśle nowoczesnych technik wytwarzania, szersze stosowanie regeneracji części maszyn i urządzeń oraz zagospodarowanie odpadów produkcyjnych.

W innym postanowieniu Prezydium Rządu tworzy lepsze warunki organizacyjne i ekonomiczne do pozyskiwania, przede wszystkim w drodze rozszerzenia skupu, a także do efektywnego wykorzystania metalicznych surowców wtórnych.

W następnym punkcie rozpatrzono informację ministra rolnictwa o zbiorach zielonek oraz stanie przygotowań do kampanii żniwnej i skupu płodów rolnych. Prezydium Rządu zaleciło, aby służba rolna, techniczna i inne instytucje obsługi rolnictwa skupiły działalność na poprawie wyposażenia rolnictwa w maszyny, zwłaszcza żniwne oraz na przygotowaniu sprawnej organizacji odbioru zbóż.

Prezydium Rządu powzięło decyzje w sprawie rozbudowy sieci teleksowej i instalacji stacji teleksowych w siedzibach urzędów gmin. Intencją decyzji jest zapewnienie operatywnego przepływu informacji i decyzji na wszystkich szczeblach zarządzania. Terytorialne rozszerzenie sieci teleksowej i objęcie jej zasięgiem miejscowości będących siedzibami urzędów gmin staje się, w związku z reformą terenowych organów władzy i administracji państwowej, przedsięwzięciem niezbędnym.

Następnie Prezydium Rządu rozpatrzyło zmiany organizacyjne w resorcie przemysłu maszynowego i przyjęło decyzje o utworzeniu Zjednoczenia Przemysłu Zmechanizowanego Sprzętu Domowego „Predom" oraz o przekształceniu Zjednoczenia Przemysłu Precyzyjnego w Zjednoczenie Precyzyjnych Elementów Maszyn „Prema".

Zakończenie konferencji

w Genewie

W piątek zakończyła się w genewskim Pałacu Narodów konferencja w sprawie przeglądu dotychczasowej realizacji układu o nierozprzestrzenianiu broni nuklearnej. W pracach konferencji uczestniczyły reprezentacje państw wszystkich kontynentów, w tym delegacja polska, której przewodniczył wiceminister spraw zagranicznych, Stanisław Trepczyński.

Konferencja uchwaliła deklarację składającą się ze wstępu i komentarzy do siedmiu artykułów układu. Według wstępu, celem jest ostateczne wyeliminowanie z arsenałów narodowych broni nuklearnej na mocy układu o całkowitym i powszechnym rozbrojeniu, pod ścisłą i skuteczną kontrolą międzynarodową.

Śnieg w Helsinkach

W czwartek po raz pierwszy od trzynastu lat o tej porze roku w Helsinkach spadł śnieg. Przed dwoma tygodniami natomiast notowano tu upały sięgające 25 st. C.

Wręczenie nominacji 36 wojewodom

Jak informuje rzecznik prasowy rządu, 30 bm. odbyło się wręczenie nominacji 36 wojewodom powołanym na to stanowisko z dniem 1 czerwca 1976 r. Aktu wręczenia nominacji dokonał prezes Rady Ministrów Piotr Jaroszewicz. W uroczystości wzięli udział: minister administracji, gospodarki terenowej i ochrony środowiska — Tadeusz Bejm oraz szef Urzędu Rady Ministrów — minister Janusz Wieczorek.

NA STANOWISKA WOJEWODÓW POWOŁANI ZOSTALI:

Woj. białskopodlaskie — Józef Piela;
Woj. bielskie — Józef Łabudek;
Woj. chełmskie — Alojzy Zieliński;
Woj. ciechanowskie — Jerzy Wierzchowski;
Woj. częstochowskie — Mirosław Wierzbicki;
Woj. elbląskie — Leszek Lorbiecki;
Woj. gorzowskie — Stanisław Nowak;
Woj. jeleniogórskie — Maciej Szadkowski;
Woj. kaliskie — Zbigniew Chodyła;
Woj. kieleckie — Józef Stański;
Woj. konińskie — Henryk Kazimierczak;
Woj. koszalińskie — Jan Urbanowicz;
Woj. krośnieńskie — Wojciech Grochala;
Woj. leszczyńskie — Eugeniusz Pacia;
Woj. lubelskie — Mieczysław Stępień;
Woj. legnickie — Janusz Owczarek;
Woj. łomżyńskie — Jerzy Zientara;
Woj. nowosądeckie — Lech Bafia;
Woj. ostrołęckie — Józef Krotiuk;
Woj. pilskie — Andrzej Śliwiński;
Woj. piotrkowskie — Leszek Wysłocki;
Woj. płockie — Kazimierz Janiak;
Woj. poznańskie — Stanisław Cozaś;
Woj. przemyskie — Czesław Hodór;
Woj. radomskie — Roman Maćkowski;
Woj. siedleckie — Witold Dąbrowski;
Woj. sieradzkie — Tadeusz Barczyk;
Woj. skierniewickie — Stanisław Barański;
Woj. słupskie — Jan Stępień;
Woj. suwalskie — Eugeniusz Złotorzyński;
Woj. tarnobrzeskie — Władysław Bobek;
Woj. tarnowskie — Jan Sokołowski;
Woj. toruńskie — Jan Przytarski;
Woj. wałbrzyskie — Antoni Trembulak;
Woj. włocławskie — Paweł Majewski;
Woj. zamojskie — Tadeusz Dmyterko.

W pozostałych 13 województwach na stanowiskach wojewodów i prezydentów nie zachodzą zmiany.

Jubileuszowy koncert Filharmonii

Jubileusz 60-lecia w służbie kultury narodowej i robotniczej Łodzi świętowała wczoraj nasza filharmonia. Na uroczysty koncert, który odbył się w sali Teatru Wielkiego przybyli przedstawiciele władz centralnych z **członkiem Biura Politycznego, wicepremierem i ministrem kultury i sztuki Józefem Tejchmą, łódzkich z I sekretarzem KŁ PZPR, przewodniczącym Rady Narodowej m. Łodzi Bolesławem Koperskim, prezydentem Jerzym Lorensem**, przedstawiciele placówek dyplomatycznych, delegacje zaprzyjaźnionych filharmonii zagranicznych z Tbilisi i Karl-Marx-Stadt oraz krajowych, liczne grono melomanów zawsze wiernych naszej orkiestrze.

Gości powitał kierownik artystyczny filharmonii **Henryk Czyż**. W swej wypowiedzi podkreślił także wieloletnie tradycje zespołu, złożył podziękowania wszystkim tym, którzy swą pracą przyczynili się do rozwoju łódzkiej filharmonii.

Uroczysty koncert rozpoczęła uwertura do opery „Halka" S. Moniuszki, którą dyrygował **Zdzisław Szostak**, po czym batutę przejął H. Czyż, a przy fortepianie zajął miejsce **Artur Rubinstein**. Artysta wykonał Koncert fortepianowy f-moll op. 21 F. Chopina i V Koncert fortepianowy Es-dur op. 73 L. van Beethovena.

Artur Rubinstein przeznaczył honorarium z koncertu na doroczną nagrodę, która będzie przyznawana młodemu muzykowi łódzkiemu za całokształt osiągnięć. Honorarium za transmisję radiową artysta ofiarował na fundusz odbudowy Zamku Warszawskiego. (rg)

Awaria rakiety „Titan"

Z powodu awarii 3 stopnia rakiety „Titan-3s" nie weszły na orbitę okołoziemską 2 amerykańskie sztuczne satelity łączności.

Jak donosi agencja UPI, nieudana próba zahamowała realizację planu dowództwa wojskowego USA w sprawie utworzenia globalnego systemu łączności satelitarnej dla amerykańskich sił zbrojnych.

Zakończenie obrad Rady NATO

Kluczowe problemy nadal nie rozwiązane

W piątek o 15.30 zakończyła w Brukseli dwudniowe obrady sesja Rady NATO na szczeblu szefów państw i rządów krajów członkowskich Paktu Atlantyckiego.

Po zakończeniu 2-dniowych obrad sesji Rady NATO opublikowano wspólny komunikat, najkrótszy w historii dotychczasowych sesji. Potwierdza on ogólnie znane tezy dotyczące roli sojuszu atlantyckiego, nie zajmując jednocześnie stanowiska wobec większości z kluczowych problemów, które były przedmiotem dyskusji szefów państw i rządów krajów członkowskich NATO. Chodzi tu zwłaszcza o takie problemy, jak kryzys cypryjski i wynikające z niego napięcie w stosunkach Grecji z Turcją, sprawa współpracy NATO z Hiszpanią czy też stosunki między USA a zachodnioeuropejskimi członkami NATO.

Komunikat mówi o konieczności umocnienia „zdolności obronnej" paktu północnoatlantyckiego, lecz równocześnie wyraża nadzieję, że konferencja bezpieczeństwa i współpracy w Europie zakończy swe obrady „w niedalekiej przyszłości" z zadowalającymi rezultatami.

„Zabawka, jakiej nie było"

Jutrzejszy „Dzień Dziecka" przyprawił niejednego z rodziców o koszmarne sny, będące efektem odwiedzin w sklepach zabawkarskich. Śnią się stroskanym mamusiom i tatusiom misie koszmarki i lalki — potworki, a jak już coś ładnego we śnie się przypomni, to... cena oblewa śpiącego potem.

Miło więc nam donieść, że **na II Biennale Sztuki dla Dziecka", które odbywało się w Poznaniu, studenci I roku architektury z PŁ zdobyli „Srebrne Koziołki" (II nagroda) za zestaw 11 projektów zabawek.** Zgłoszone w konkursie prace zostały przez studentów wykonane pod kierunkiem artysty **plastyka Włodzimierza Adamiaka** w trakcie przewidzianych w regulaminie studiów ćwiczeń z modelowania.

Należy mieć tylko nadzieję, że ku uciesze najmłodszych i zadowoleniu rodziców, projekty rychło trafią do produkcji, a co za tym idzie, zobaczymy je wkrótce na półkach sklepowych. (jb)

Łódź — województwo przemysłem stojące

(Dokończenie ze str. 1)

szą komunikacje będzie dla ludności całego regionu sprawą bardzo istotną.

W nowej strukturze administracyjnej można będzie poprawić sieć różnego rodzaju usług, zniwelować różnice w poszczególnych miastach i gminach. Jeszcze większego znaczenia nabiera przebudowywane i modernizowane centrum handlowo-usługowe Łodzi, które będzie służyć ponad milionowej aglomeracji. Olbrzymie przedsięwzięcie — budowa grupowej oczyszczalni ścieków dla Łodzi, Zgierza, Aleksandrowa, Konstantynowa i Pabianic, skoncentrowane w granicach jednego organizmu gospodarczego, będzie łatwiejsze do wykonania.

Dzięki reformie powstaną też warunki dla lepszego rozwiązania układu komunikacyjnego; związanie terenów podmiejskich z Łodzią, ułatwi tysiącom ludzi dojazd do pracy. Wzrasta znaczenie łódzkiego ośrodka naukowego, który rozwinie swe funkcje naukowo-badawcze dla przemysłu i innych działów gospodarki oraz działać będzie w kierunku integrowania pracy naukowej z praktyką życia społeczno-gospodarczego, służąc zresztą całemu krajowi.

Nowe rozporządzenia Rady Ministrów

Jak informuje rzecznik prasowy rządu — 30 bm. odbyło się posiedzenie Rady Ministrów. Rozpatrzono i zaakceptowano kilka dokumentów, rozporządzeń i uchwał Rady Ministrów, stanowiących akty wykonawcze do uchwalonych przez Sejm ustaw o wprowadzeniu dwustopniowego podziału administracyjnego państwa oraz o zmianie ustawy o radach narodowych.

Jedno z rozporządzeń ustala jakie miasta i gminy wchodzą w skład poszczególnych województw.

W kolejnym dokumencie Rada Ministrów, kierując się ustawą w myśl której zdecydowana większość zadań i uprawnień powiatowych rad narodowych i naczelników powiatów przechodzi do gmin i miast, określiła pozostałe zadania i uprawnienia, które — jako przekraczające możliwości gmin — przechodzą obecnie na wojewódzkie rady narodowe i na wojewodów.

Trzecie rozporządzenie Rady Ministrów ustala zasady organizacji urzędów terenowych organów administracji państwowej. Obejmuje ono wykazy wydziałów wchodzących w skład urzędów wojewódzkich i miejskich (z rozróżnieniem w zależności od liczby mieszkańców).

Na posiedzeniu Rada Ministrów uchwaliła także:

— rozporządzenie dostosowujące organizację i zakres działania terenowych jednostek organizacyjnych do nowego podziału administracyjnego państwa;

— uchwałę w sprawie zatrudnienia pracowników jednostek organizacyjnych, które uległy zniesieniu.

Komunikat Rady Narodowej miasta Łodzi

Biuro Rady Narodowej Miasta Łodzi uprzejmie informuje, że z dniem 31 maja br. utraciły ważność formularze wniosków na przyznanie Honorowej Odznaki Miasta Łodzi. Zainteresowane przedsiębiorstwa, instytucje i organizacje mogą uzyskać nowe formularze wraz z pełną informacją w Biurze Rady Narodowej Miasta Łodzi — Sekretariat Komisji Odznaczeń w Łodzi, ul. Piotrkowska 104, front, I piętro, tel. 249—60.

Kondolencje K. Waldheima

Sekretarz generalny ONZ Kurt Waldheim przekazał na ręce rządu polskiego najszczersze kondolencje w związku ze śmiercią 19 bm. w wypadku drogowym dwóch żołnierzy kontyngentu polskiego w doraźnych siłach zbrojnych ONZ na Bliskim Wschodzie.

W depeszy kondolencyjnej Kurt Waldheim przekazał też kondolencje dla rodzin ofiar wypadku, jak również ponowił swe wyrazy uznania za wkład, jaki polski kontyngent wniósł do pokojowej misji ONZ.

SPORT • SPORT • SPORT • SPORT • SPORT

Jutro spotkamy się na trasie

(Dokończenie ze str. 1)

redakcji i WKS Orzeł prosimy w imieniu służby porządkowej o zdyscyplinowanie i wykonywanie poleceń ludzi zabezpieczających trasę, która w całości będzie zradiofonizowana. Przypominamy, że wstęp na zawody jest bezpłatny.

Dla lepszej orientacji zamieszczamy szkic trasy niedzielnego wyścigu.

z bocznej Trybuny

„Ścieżka zdrowia" czeka

Po wielkich bólach oddano nareszcie do użytku łodzian w Arturówku pierwszą w naszym mieście „ścieżkę zdrowia". Miała to być wielka frajda dla stałych bywalców podłódzkiego ośrodka wypoczynkowego — jak to założyli sobie działacze TKKFiT.

Tymczasem, pierwsza łódzka „Ścieżka zdrowia" świeci pustkami, wbrew optymistycznej opinii „Expressu". Śmiem tak twierdzić po wizycie w Arturówku w miniony czwartek. W czasie prawie 3-godzinnej lustracji na 22 stanowiskach ćwiczeń spotkałem zaledwie kilkunastu zwolenników czynnego wypoczynku. Z tego tylko kilku próbowało egzaminu swoich mięśni, wykonując nałożoną regulaminem porcję ćwiczeń. Pozostali zabawiali się w kibicowanie (i stąd tylko ścieżka nie zarasta trawą).

Być może za tydzień — dwa, kiedy letnia pogoda sprzyjać będzie wyprawom łodzian na zieloną trawkę, zaroi się bardziej „ścieżka zdrowia". Choć mocno w to wątpię! We wspomniany czwartek spore gromady młodszych i starszych mieszkańców naszego miasta biwakowały w Arturówku. Niestety, mało kto kwapił się do spróbowania sił na ścieżce, przedkładając bardziej nad fizyczne ćwiczenia rozłożenie się w cieniu drzew, lub też wyłożenie otłuszczonego torsu na słoneczną patelnię. I co smutniejsze: utratę kilku gramów tłuszczu wielu wypoczywających starało się natychmiast odrobić z nawiązką w „Leśnym Dworze".

Skoro tak, to śmiem zgłosić ironiosek o zaliczeniu „Leśnego Dworu" jako 23 kolejnego i zarazem końcowego stanowiska ćwiczeń „ścieżki zdrowia" w Arturówku. Mam jednak nadzieję, że do tego nie dojdzie, a „ścieżka" w każdy wolny od pracy dzień zaroi się amatorami czynnego wypoczynku. Oby tak się stało! MALKONTENT

ŁKS - Dynamo (Tbilisi) 75:81

Również w rewanżowym meczu rozegranym wczoraj w hali przy al. Unii beniaminek ekstraklasy ŁKS przegrał z czwartym zespołem I ligi Związku Radzieckiego Dynamem z Tbilisi 75:81 (42:41).

Punkty dla ŁKS uzyskali: Olejnik — 20, Krajewski — 16, Machoń — 14, Skierkowski — 8, Grabowski — 6, Malesa i Zalewski po 4, Nonas — 2 i Zarzycki — 1. Najwięcej punktów dla Dynama zdobyli: Puławski — 24, Bałkładze — 16 i Bieszwili — 12.

Gruzińska drużyna zademonstrowała wczoraj (podobnie jak w czwartkowym spotkaniu) doskonały poziom koszykówki. Błyskawiczne akcje kończyli zawodnicy z Tbilisi najczęściej celnymi rzutami na kosz. W porównaniu do pierwszego pojedynku łkaesiacy zagrali skuteczniej, obejmując prowadzenie na 15 sekund przed przerwą. Dzięki udanym rzutom przewaga gospodarzy utrzymywała się do 32 minuty meczu. W końcówce Gruzini znów przyspieszyli tempo gry i zakończyli spotkanie 6-punktowym zwycięstwem.

Dziś w hali ŁKS Dynamo spotka się z pierwszą reprezentacją Polski. Początek meczu o godz. 19. Rewanż odbędzie się w niedzielę. (w)

J. MAJCHROWSKI DRUGI W ANGLII

Piąty etap kolarskiego wyścigu dookoła Anglii, prowadzącego z Malvern do Birmingham długości 148 km wygrał Duńczyk H. Rasmussen. **Drugie miejsce zajął J. Majchrowski, a piąte — J. Kowalski.** Na 15 miejscu znalazł się J. Trybała, na 18 W. Matusiak, na 28 T. Zawada — wszyscy w tym samym czasie co zwycięzca — 3:55.48, a na 53 — J. Kaczmarek ze stratą 1,05 minut do zwycięzcy. Drużynowo etap wygrała Dania, wyprzedzając o 5 sek Polskę oraz o 10 sek. CSRS.

Po pięciu etapach liderem jest nadal V. Vondracek (CSRS).

Drużynowo prowadzi CSRS, przed W. Brytanią „A" i Polską 56:05,37.

W Kaliszu odbyły się międzynarodowe zawody kolarskie torowców. Najciekawszą konkurencją był sprint na 200 m. Dobrą formę potwierdził B. Kocot zwyciężając zdecydowanie w czasie 12,4 sek. Drugie miejsce zajął A. Bek wyprzedzając minimalnie na mecie R. Kuezela (NRD). Dopiero piąty był nasz czołowy sprinter J. Kotliński.

Na dystansie 1 km ze startu zatrzymanego, pod nieobecność polskiej czołówki zwyciężył C. Lang przed A. Oniszczenko (ZSRR) — obaj po 1.13,2 i B. Goszczyńskim — 1.14,4 min.

W SKRÓCIE

● W czasie zawodów strzeleckich w Budapeszcie konkurencje w pistolecie sportowym wygrał Polak A. Łaski uzyskując 543 pkt na 100 możliwych.

● Po czterech rundach międzynarodowego turnieju szachowego odbywającego się w Piotrkowie prowadzi Polka H. Ereńska-Radzewska przed L. Mulenko (ZSRR) — obie po 3,5 pkt i M. Perevoznic (Rumunia) — 3 pkt.

● W wypadku samochodowym w stanie Oregon zginął znany lekkoatleta USA S. Prefontaine.

● W czerwcowym turnieju w Jugosławii wystąpi po raz pierwszy po „nominacji" szachowy mistrz świata A. Karpow (ZSRR).

A. Jakimow (Orzeł) — rekordzistą Polski

W drugim dniu mistrzostw Polski seniorów w podnoszeniu ciężarów wyłoniono zwycięzców w wagach lekkiej i średniej. Konkurencje te stały na bardzo dobrym poziomie, a rywalizacja zawodników o czołowe lokaty była niezwykle emocjonująca. Ustanowiono też pierwsze w tych mistrzostwach rekordy Polski — wszystkie w wadze średniej.

Adam Jakimow (Orzeł Łódź) ustanowił rekord Polski w rwaniu rezultatem 141,0 kg (w 4 próbie), a zwycięzca tej konkurencji — J. Meder (Zawisza) ustanowił 2 rekordy Polski: w podrzucie wynikiem 180 kg oraz w dwuboju rezultatem 315 kg.

Ostatecznie łodzianin zajął 4 miejsce wynikiem 290 kg (135 + 155).

Zaciętą walkę o zwycięstwo toczono również w wadze lekkiej. Zwycięzca — Z. Kaczmarek, musiał zmobilizować wszystkie swe siły, by pokonać rewelacyjnie spisującego się ciężarowca wrocławskiego Śląska — J. Łostowskiego, który zepchnął na trzecią pozycję pewnego — zdawało się — kandydata do zajęcia drugiego miejsca — K. Czagneckiego.

Wyłoniono również wczoraj zwycięzców w kolejnych dwóch kategoriach. W wadze lekkociężkiej tytuł mistrza Polski zdobył **S. Sochański** (Lotnik W-wa) uzyskując wyniki będące rekordami kraju w dwuboju 362,5 kg, rwaniu — 162,5 kg i podrzucie — 200 kg. W półciężkiej triumfował P. Rabczewski (Mazovia) wynikiem 335 kg (145 + 190). W czwartym podejściu zawodnik ten ustanowił rekord Polski w podrzucie — 190,5 kg.

Jagielski zamiast Borkowskiego

Wczoraj kierownictwo polskiej ekipy pięściarskiej na ME w Katowicach dokonało zmiany w składzie naszej drużyny.

W wadze koguciej zamiast pięściarza łódzkiej Gwardii — Leszka Borkowskiego, wystąpi na ringu hali sportowo-widowiskowej w stolicy Górnego Śląska — Ryszard Jagielski.

Kalendarzyk KIBICA

SOBOTA

KOLARSTWO: Mistrzostwa Polski parami na trasie Łask—Wadlew—Łask, godz. 15.

PIŁKA NOŻNA: I liga ŁKS — Szombierki (Bytom), al. Unii, godz. 18 Włókniarz (Pab.) — Włókniarz (Ł), w Pabianicach, godz. 17.30.

PIŁKA KOSZYKOWA: Towarzyskie spotkanie reprezentacji Polski z Dynamo (Tbilisi), al. Unii, godz. 19.30.

TENIS STOŁOWY: II rzut drużynowych mistrzostw okręgu w konkurencji kobiet, ul. Jerzego, godz. 15.

NIEDZIELA

KOLARSTWO: Jubileuszowy XXX Wyścig o laurowe wieńce „DŁ" i WKS Orzeł, na trasie ulic: Sporna — Inflancka, seniorzy godz. 11, juniorzy godz. 10.

PIŁKA KOSZYKOWA: Towarzyskie mecze Polska „A" — ŁKS, godz. 11, Polska „A" — Dynamo (Tbilisi) g. 17.

PIŁKA NOŻNA: Klasa wojewódzka Start — Czarni (Rad.) godz. 11,15, ŁKS II — Pogoń (Zd. Wola) godz. 11, Klasa międzypowiatowa Widzew II — Tęcza, godz. 11, Start II — Orkan godz. 17.30, klasa juniorów Włókniarz — Mazovia, Elta — Widzew, ChKS — Tęcza (wszystkie mecze o godz. 16).

Kto broni tytułów ME w boksie?

W mistrzostwach Europy, które rozpoczynają się jutro w Katowicach wystąpi aż 9 pięściarzy, którzy stanęli na najwyższym podium ME przed dwoma laty w Belgradzie. Tylko jednak 6 z nich bronić będzie swoich tytułów. Są to: w wadze muszej — C. Gruescu (Rumunia), koguciej — A. Cosentino (Francja), piórkowej — S. Foerster (NRD), lekkiej — S. Cutov (Rumunia), średniej — W. Lemieszew (ZSRR) i w ciężkiej — W. Uljanicz (ZSRR).

Trzej pozostali zdobywcy złotych medali w Belgradzie, wystąpią w Katowicach w kategoriach wyższych. W. Zasypko (ZSRR) awansował z papierowej do muszej, M. Benesz (Jugosławia) przeszedł z lekkopółśredniej do półśredniej, a A. Klimanow (ZSRR) zdobył w Belgradzie tytuł w wadze lekkośredniej, a w Katowicach wystąpić ma w półciężkiej.

KRONIKA wypadków

☼ Godz. 9 Ręczno pow. Piotrków. Zza stojącego ciągnika wybiegł 6-letni Andrzej F. i wpadł pod koła jadącego „Fiata". Dziecko doznało obrażeń i przebywa w szpitalu w Piotrkowie.

☼ Godz. 10.20 skrzyżowanie ul. ul. Nawrot i Kilińskiego. Raptownie weszła na jezdnię przy czerwonym świetle Maria A. i dostała się pod „Fiata". Ze wstrząśnieniem mózgu przewieziono ją do Szpitala im. Barlickiego.

☼ Godz. 12.50 ul. Pabianicka przy ul. Bednarskiej. Wybiegła na jezdnię Małgorzata F., i została potrącona przez „Wołgę". Z obrażeniami ciała dziewczynka przebywa w Szpitalu im. Konopnickiej.

☼ Godz. 12.50 Prusy pow. Skierniewice. Wymusił pierwszeństwo przejazdu kierowca samochodu „GAZ" Jan K. i spowodował zderzenie z „Sanem". Ofiar w ludziach nie było, straty ok. 20 tys. zł.

☼ Godz. 13.50 ul. Limanowskiego 179. Raptownie wszedł na jezdnię Franciszek D. Kierowca jadącego „Żuka" chcąc uniknąć potrącenia skręcił w lewo, uderzył jednak we Franciszka D. oraz idącego chodnikiem 70-letniego Stanisława P. Samochód zatrzymał się na ścianie budynku. Obaj piesi z obrażeniami ciała przebywają w Szpitalu Wojewódzkim w Zgierzu.

☼ Godz. 17.30 w Piotrkowie. Nie uszanował pierwszeństwa przejazdu kierujący „Fiatem" 8135 FW Albin G. i potrącił jadącego motocyklem WSK, Karola G. Motocyklista z obrażeniami ciała przewieziony został do miejscowego szpitala. (m)

ZZA KUŁIS II WOJNY ŚWIATOWEJ

W ostatniej wojnie wielkie okręty walczących flot przeważnie nie miały szczęścia. Zawsze przykuwały one uwagę przeciwnika i były przedmiotem jego zaciekłych ataków. Brytyjski krążownik liniowy „Hood" o wyporności 42 tys. ton padł 24 maja 1941 r. ofiarą pojedynku artyleryjskiego z hitlerowskim okrętem liniowym „Bismarck". Jego pogromca w pierwszym i zarazem ostatnim atlantyckim rajdzie został w trzy dni później zatopiony przez flotę brytyjską.

W CELOWNIKU TIRPITZ

Do pechowców zaliczał się także drugi obok „Bismarcka" hitlerowski okręt liniowy, któremu nadano imię „Tirpitz". Zwodowany w lutym 1939 r. miał kadłub długości 251 m, szerokości 36,8 m oraz wysokości 8,7 m. Gigant o wyporności standardowej 42,9 tys. ton był wyposażony w siłownię o mocy 138 tys. KM, rozwijał prędkość do 29—30,8 węzła i miał zasięg pływania wynoszący 8100 mil morskich. Uzbrojenie „Tirpitza" składało się z 8 dział kal. 380 mm, 12 dział kalibru 150 mm, 16 dział plot. 105 mm oraz 6 wyrzutni torpedowych kal. 533 mm. Grubość pancerza burtowego sięgała 320 mm, a wieże działowe chronił pancerz 360 mm. Załoga okrętu liczyła 2,5 tys. oficerów, podoficerów i marynarzy.

W zamierzeniach sztabowców Kriegsmarine oba wielkie okręty hitlerowskie miały stać się potężnymi atutami w bitwie o panowanie nad Atlantykiem. Jednakże tragiczny los „Bismarcka" sprawił, że zrezygnowano z użycia „Tirpitza" na atlantyckich wodach.

We wrześniu 1941 r. wkroczył on do akcji na Bałtyku jako przewodnik hitlerowskiej Baltenflotte, zorganizowanej w celu złamania oporu wojsk radzieckich w Zatoce Ryskiej, a w styczniu 1942 r., na rozkaz Hitlera, został przerzucony do norweskich baz, gdzie miał stanąć na czele zespołu hitlerowskich okrętów nadwodnych, którego zadaniem było zwalczanie żeglugi alianckiej na trasie z Anglii do Murmańska.

Wbrew oczekiwaniom hitlerowskich admirałów okręt ten nie przysporzył sławy flocie, lecz przeciwnie — nastręczył jej wiele kłopotów. W Norwegii hitlerowcy mieli bowiem trudności z zaopatrzeniem giganta w paliwo i amunicję. Brak było tu także bazy remontowej oraz dostatecznej osłony niszczycieli.

Wypady „Tirpitza" przeciwko alianckim konwojom z reguły kończyły się fiaskiem. Tylko raz, 8 września 1943 r. użył on swej potężnej artylerii ostrzeliwując wraz z „Scharnhorstem" wyspę Spitsbergen.

Choć karta wyczynów bojowych „Tirpitza" pozostawała pusta, jego obecność w norweskich fiordach spędzała sen z powiek szefów admiralicji brytyjskiej. Prowadzone systematycznie rozpoznanie lotnicze i morskie dostarczało prawie codziennie meldunki o miejscu postoju giganta. Ze względu na istniejące zagrożenie, w tej części Atlantyku Brytyjczycy utrzymywali silne zespoły floty, wzmocnili też znacznie eskortę konwojów. Najtęższe głowy obmyślały sposoby unieszkodliwienia tego okrętu.

Pierwszy atak na „Tirpitza" wykonały alianckie bombowce na początku 1942 r. Jak opisuje J. Lipiński — trafień nie osiągnięto, tracąc 13 maszyn w wyniku silnej obrony przeciwlotniczej nieprzyjaciela.

W rok później dwie brytyjskie miniaturowe łodzie podwodne, przyholowane do Altenfiordu przez okręty podwodne zdołały przeniknąć do kotwicowiska, gdzie stał „Tirpitz" i umieścić pod jego kadłubem ładunki wybuchowe, których eksplozja spowodowała wycofanie okrętu z linii na okres ok. 6 miesięcy.

Wcześniej w lipcu 1942 r. hitlerowski okręt został zaatakowany torpedą przez radziecki okręt podwodny (d-ca kmdr ppor. N. A. Łunin) patrolujący w rejonie Wyspy Ingoy. W lutym 1944 r. nalot na „Tirpitza" wykonały też samoloty Ił-4, należące do lotnictwa radzieckiej floty północnej. W kwietniu zaś niespodziewanym atakiem zaskoczyły wroga bombowce startujące z brytyjskich lotniskowców „Victorius" i „Furious". Dwie fale bombowców z niskiego pułapu zrzuciły bomby. Zanotowano 15 trafień. Choć uszkodzenia były poważniejsze i zginęło 200 hitlerowskich marynarzy, okręt nie utracił żywotności i pływalności.

Zawzięci Anglicy wiele razy powtarzali naloty. W końcu postanowili użyć ciężkich bombowców typu „Lancaster", lecz ich zasięg wykluczał możliwość powrotu do Anglii. Dlatego też rząd W. Brytanii zwrócił się do dowództwa radzieckiego z prośbą o udostępnienie radzieckich lotnisk i uzyskał na to zgodę. Na początku września 1944 r. 41 „Lancasterów" wylądowało w rejonie Archangielska, gdzie radzieccy towarzysze broni udostępnili Brytyjczykom lotnisko.

Stąd 15 września 1944 r. pierwsza grupa „Lancasterów" wystartowała do akcji przeciw „Tirpitzowi". Dwa pierwsze naloty zakończyły się jednak niepowodzeniem.

Jesienią 1944 r. radzieckie rozpoznanie lotnicze wykryło „Tirpitza" w Tromsoe, gdzie miał pełnić rolę baterii artyleryjskiej.

12 listopada 25 „Lancasterów" ponownie zaatakowało okręt. Tym razem celne bomby stanowiły przysłowiowy gwóźdź do trumny. Dwie z nich spowodowały eksplozję komór amunicyjnych okrętu. Przez rozdartą lewą burtę do wnętrza kadłuba wdarła się woda. „Tirpitz" wywinął kozła do góry stępką, rozłamał się w pół i zatonął, pociągając za sobą 1200 członków załogi.

WOJCIECH WILCZEK

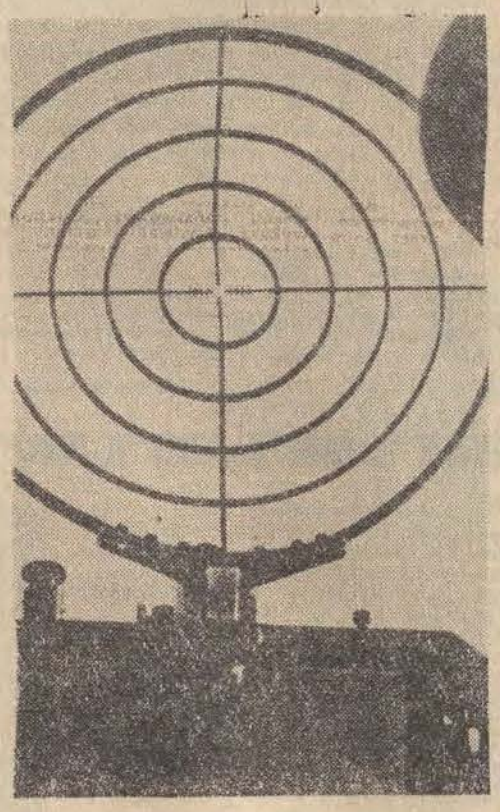

30 — 31 maja

JARMARK ŁÓDZKI

Rekordowe powodzenie naszej imprezy

Tłumy przewinęły się wczoraj przez jarmarkowe imprezy. Dziś o godz. 11 zapraszamy na drugi dzień Jarmarku Łódzkiego zapowiadający się równie atrakcyjnie.

Dziś o godz. 11 znów otworzą się kramy, stragany, stoiska i kioski z rozmaitymi towarami zwiezionymi przez dwadzieścia przedsiębiorstw i instytucji handlowych na organizowany już po raz czwarty pod patronatem naszej redakcji Jarmark Łódzki.

Wczoraj, już na długo przed wyznaczoną godziną otwarcia Jarmarku, zgromadziły się tłumy klientów. Rano jeszcze dekorowano stoiska i zapełniano je towarami. Ostatnich przygotowań dopilnowywali dyrektorzy przedsiębiorstw. Przy stoisku „Argedu" spotkaliśmy dyr. Jerzego Sadowskiego i jego z-cę Zenona Kłobskiego. Od razu też odnotujmy, że według powszechnej opinii stoiska tego przedsiębiorstwa wyróżniają się wystrojem i bogactwem zaopatrzenia. Szczególnie wielkim powodzeniem cieszyły się pokazy — stosowania kosmetyków i szycia na maszynach „Łucznik" oraz projekcja filmów reklamujących sprzęt gospodarstwa domowego.

W pobliżu „Argedu" stoi stragan „Stomilu". — Nie ma obawy, że zabraknie towaru — powiedziała dyr. Barbara Derewenda. — Mamy samochód, który dowozi z magazynu wyroby cieszące się szczególnym powodzeniem. Podobną „gorącą linię" uruchomił dyr. Julian Michalak z Łódzkiej Spółdzielni Ogrodniczej. Straganów rzemiosła doglądał wiceprezes Izby Rzemieślniczej — Bogdan Bartoszek, a o właściwe zaopatrzenie stoisk „Foto-Optyki" troszczył się z-ca dyr. Wacław Nowacki.

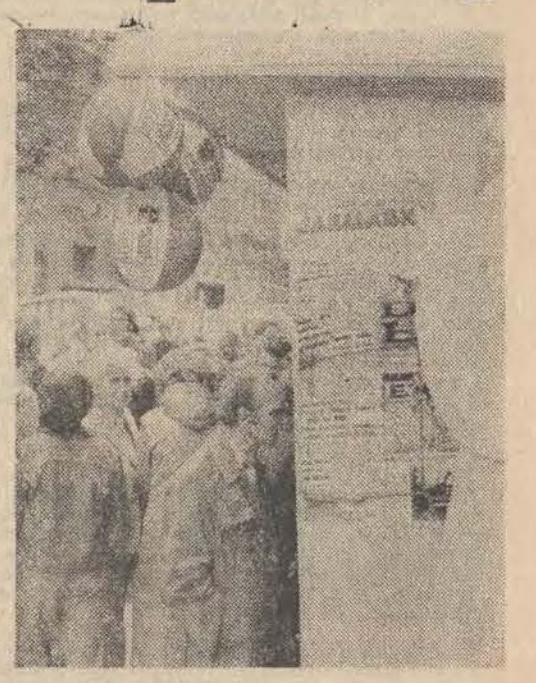

Do przedsiębiorstw, które szczególnie starannie i atrakcyjnie przygotowały swoje stragany należą niewątpliwie DT „Centrum". Kramy ozdobiono m. in. piłkami propagującymi naszą wspólną imprezę — „Dziennika" i łódzkiego handlu.

Na Jarmarku Łódzkim spotkaliśmy też z-cę dyr. Wydziału Handlu, Przemysłu i Usług Urzędu Miasta Łodzi — Adama Gawrysiaka.

— Wszystko wskazuje — powiedział — że Jarmark Łódzki pobije wszelkie rekordy powodzenia. Już z pobieżnej orientacji wynika, że tysiące klientów dokonują korzystnych zakupów. W ciągu kilku godzin sprzedano towary wartości kilkuset tysięcy zł. Świadczy to o dobrym zaopatrzeniu jarmarkowych kramów.

Ogromnym powodzeniem cieszy się też impreza jarmarkowa wokół „Centralu". Dziś o godz. 13 będzie tu istny raj dla dzieci, przygotowany z myślą o jutrzejszym Dniu Dziecka.

Uzupełnieniem Jarmarku Łódzkiego jest „pchli targ". Interesuje on zwłaszcza kolekcjonerów i zbieraczy. Warto też zwrócić uwagę na galerie obrazów wystawionych na sprzedaż przez plastyków amatorów w al. ZMP. Galeria niejako prowadzi do stoisk „Domu Książki" „Ruchu" oraz „Cepelii", gdzie można podziwiać prace artystek ludowych — wycinankarek Janiny Przyborek i Józefy Chaładaj oraz rzeźbiarza Mieczysława Żeglińskiego. Ich dzieła od razu znajdują chętnych nabywców.

Brak miejsca nie pozwala na wymienienie wszystkich atrakcji Jarmarku Łódzkiego. Najlepiej samemu się o tym przekonać, wybierając się na jarmarkową imprezę. Na pewno każdy znajdzie tu coś dla siebie.

(kt)

Prześcigając się w pomysłach na najefektowniejszą oprawę straganów „Cepelia" wystawiła kioski w kształcie uli. Miód zastępują cieszące się wielkim powodzeniem wyroby sztuki ludowej. Fot. A. Wach

Więcej światła!

Tak miały brzmieć ostatnie słowa Goethego, a w wiek po jego śmierci pod czarnymi krzyżami swastyk płonęły na stosach książki, obrazy, rozbite posągi. W 40 lat później w bogatej RFN brak funduszy na ratowanie zabytków architektury, muzea i prywatni kolekcjonerzy licytują się w podbijaniu cen „hitlerianów", literacka i filmowa kultura dla mas bazuje na pornografii, gwałcie i romansowej szmirze, bestsellerami księgarskimi są zbeletryzowane bądź unaukowione wspominki o fuehrerze i jego pretorianach, w plastyce do rangi ewenementu urasta przeglądowa wystawa „sztuki III Rzeszy". I nadal funkcjonuje w społecznej świadomości anatema rzucona przez faszystów na „sztukę zdegenerowaną".

W Stuttgarcie w zdziczałe zarośla, pod tylną ścianę starej rudery wyeksmitowano posąg dłuta Henry'ego Moore'a, Anglika, największego rzeźbiarza współczesności. „Leżąca" — rzeźba o światowej sławie, pochodząca sprzed 15 lat, jest zamkniętym w lapidarnej, harmonijnej formie ukoronowaniem długiego cyklu postaci o tej samej tematyce, mających oddać majestat i ciepło macierzyństwa. Zakupiony za 90 000 marek, posąg jeszcze 6 lat temu stał przed siedzibą rządu krajowego, już wtedy opanowanego przez chadeckich konserwatystów z CDU. Godni przedstawiciele prawicy póty grzmieli na „modernistyczną deformację", „przesadną bujność bioder", „dwuznaczną wymowę w oczach młodzieży" oraz „niedopuszczalność ustawienia tej baby tylkiem do rezydencji rządowej" — aż decyzją prezesa Landtagu „Leżąca" została zdemontowana i odtransportowana na miejsce wygnania. Telewizja południowoniemiecka z Baden-Baden pokazywała niedawno, jaki los spotkał wybitne dzieło artystyczne, którego reprodukcję można oglądać w niezliczonych albumach sztuki XX wieku. Psy podnoszą tu nogę, zapijaczone włóczęgi urządziły sobie dogodny pisuar, zaś na monumentalnym kamiennym łonie „Leżącej" funkcjonuje plenerowy dom publiczny.

Skandal na skalę europejską zmusił 119 deputowanych do parlamentu Badenii-Wirtembergii do ponownego rozpatrzenia sprawy.

Amerykańscy psycholodzy i biolodzy stanęli wobec dziwnego przypadku: 52-letnia Dolores Jay, żona pastora metodystów, cierpiała na uporczywe migreny. Jej mąż, amatorsko zajmujący się hipnozą, postanowił wyleczyć żonę w czasie seansów hipnotycznych. I oto uśpiona Dolores Jay zaczęła mówić po niemiecku, chociaż uprzednio nie uczyła się tego języka i nie była nigdy w Niemczech. Nie jest to współczesna niemczyzna, lecz język, jakim posługiwało się mieszczaństwo niemieckie przed mniej więcej stu laty. Dolores Jay mówi bezbłędnie, jak orzekli specjaliści, którzy badali taśmy nagrane w czasie snu hipnotycznego. Co więcej — opowiada ona historię 16-letniej Gretchen Gottlieb, córki burmistrza za czasów Bismarcka, zamordowanej w lesie przez bandytów, gdy oczekiwała w powozie na swego wuja.

Badania pochodzenia Dolores Jay wykazały, że jej rodzina ze strony matki wywodziła się z Niemiec i że w rodzinie była kuzynka Gretchen, która istotnie została zamordowana. Nigdy się o niej jednak nie wspominało. W jaki sposób pani Jay w czasie snu hipnotycznego opowiedziała tę historię, której nie znała?

NAUKA I MEDYCYNA

Kiedy pigułki pamięci?

ROZWAŻANIA PSYCHOLOGÓW

Specjaliści orzekli, iż jest to pamięć genetyczna. Badania nad zjawiskiem pamięci prowadzone są na szerszą skalę zaledwie od ok. 20 lat. Być może zbadanie tego zjawiska pomoże poznać zarówno przeszłość ludzkości, jak też określić jej przyszłe losy. Naukowców zastanawia fakt, że gdy w pobliżu niemowlęcia coś stuknie i powstanie hałas, to niemowlę lęka się, choć nigdy nie zetknęło się dotąd z hałasem ani zagrożeniem. Tu właśnie przejawia się „pamięć genetyczna", pamięć przodków, informująca, że hałas — to niebezpieczeństwo — twierdzi amerykański psycholog, John B. Watson.

Nie tylko ludzie mają pamięć genetyczną — zwierzęta także, lecz u nich określa się to mianem instynktu. Badania potwierdziły, że jeżeli do stajni, w której stoją konie, które nigdy nie zetknęły się z wilkiem, chociaż są w przyjaźni z psami, wprowadzi się wilka, konie spłoszą się, działa tu bowiem pamięć genetyczna, pochodząca z czasów, gdy stada wilków polowały na tabuny koni.

Człowiek dysponuje podwójną pamięcią: genetyczną i osobistą. Pamięć genetyczna zakodowana jest w naszych chromosomach. To dzięki niej ludzie dziedziczą fizyczne lub psychiczne cechy przodków, są podobni do siebie. Poza wpływem na ukształtowanie fizyczne i psychiczne, pamięć ta może mieć cechy bardziej „osobiste" to jest to, co czasem określamy jako „instynkt": lęk przed hałasem, przed nagłym światłem, zasłanianie sobie oczu i głowy w obliczu niebezpieczeństwa. Tak zwany szybki refleks — to właśnie rozwinięta pamięć genetyczna, dzięki której człowiek jest jakby przygotowany do sytuacji nieprzewidzianych. W niektórych, bardzo rzadkich, przypadkach ta pamięć sięga jeszcze dalej: w podświadomości człowieka drzemią obrazy przeżyć przodków, które mogą się wyzwolić w czasie snu hipnotycznego.

Pamięć genetyczna bywa obciążeniem: niektóre cechy, jak chęć przemocy, agresywność, egoizm, potrzebne prymitywnym ludziom, by przeżyć we wrogim świecie dziś są często siłą motoryczną przestępstw. Wyrabia się natomiast szereg innych cech, wzmacniających się z pokolenia na pokolenie, jak odporność na hałas i zanieczyszczenie środowiska naturalnego. Wiadomo, że w mieście lepiej się czuje dziecko, którego rodzice pochodzili z miasta, niż dziecko wywodzące się ze wsi. Pamięć genetyczna pozwala na wyrobienie się odporności, na wrodzone przystosowanie się do środowiska.

Pamięć osobista jest biała karta w chwili narodzenia. Zapisuje się dopiero z biegiem czasu, pod wpływem doświadczeń. Nasza pamięć ma zdolność odtwarzania wydarzeń, pozwala na identyfikowanie raz zobaczonego przedmiotu.

Pamięć można wstrzykiwać — udowadnia na uniwersytecie w Houston dr Ungar. Prowadził on doświadczenia ze szczurami, których naturalnym środowiskiem jest ciemność. Doświadczalne szczury były trzymane w widnym pomieszczeniu, zaś wszystkie zagrożenia pochodziły z ciemności. W mózgach zwierząt wytworzyła się substancja, tzw. skotofobina, która — wstrzyknięta „normalnym" szczurom powodowała u nich lęk przed ciemnością.

Narkotyki zmieniają skład chemiczny mózgu — stwierdzili naukowcy i mogą powodować zmianę osobowości. Niektóre — mogą spowodować zanik poczucia rzeczywistości, nad którym dominują wizje i urojenia.

WYOBRAŹMY SOBIE

Może jednak będzie można otrzymywać w aptekach pigułki z pamięcią? Może będzie można dostać na receptę środek, wpływający na opanowanie matematyki lub łaciny? A może będą to pigułki, po których człowiek stanie się genialny? — Albo pigułki na wierną miłość?

Bodźce elektryczne naszego mózgu, działające za pośrednictwem rozgałęzionych elektronów wpływające na naszą pamięć — to przedmiot badań i doświadczeń. Można dzięki odpowiedniemu pobudzaniu komórek mózgu przywołać wspomnienia, bardzo szczegółowe, z najwcześniejszego dzieciństwa. A stąd — już krok do przypomnienia sobie zakodowanych w pamięci genetycznej wydarzeń sprzed wieków.

Opr. Krystyna Iwaszkiewicz

POŻEGNANIE Z ALHAMBRĄ...

OD SPECJALNEGO WYSŁANNIKA DO HISZPANII

Być w Hiszpanii i nie widzieć krwawej jatki byków czyli corridy, to rzecz nie tak znów dziwna. Być w Grenadzie i nie zobaczyć Alhambry – rzecz nie do uwierzenia. Ale widzieć ten „przedsionek muzułmańskiego raju", oglądać „poezję wykutą w kamieniu" a potem próbować pisać o tym wszystkim bez sztampowych, przepisanych z bedekera zachwytów, z nadzieją wywołania raz jeszcze z pamięci tamtego olśnienia Dziedzińcem Lwów, Salą Tronową, ogrodami Generalife... Nie, to chyba niemożliwe, za trudne...

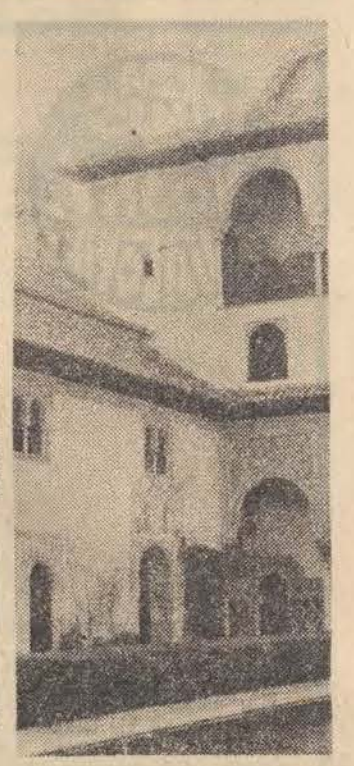

Zdzisław Szczepaniak

Prawie tak trudne, jak pożegnanie z Alhambrą, kiedy porzuciwszy zdyszaną wycieczkę odwracam głowę, aby raz jeszcze popatrzeć na zalane słońcem mury, zębate wieże, na tle szczytów Sierra Nevada, na całą tę „architekturę ze snu" — snu, który gaśnie teraz i który chciałbym pośpiesznie zatrzymać, utrwalić na błonie kolorowego filmu.

Pożegnanie z Alhambrą... Zaraz, zaraz — jak to mówił u wejścia do jednej z fortecznych bram przewodnik — tłumacząc wykute w marmurze słowa:

— „BO NIE MA WIĘKSZEGO NA ŚWIECIE NIESZCZĘŚCIA, NIŻLI W GRENADZIE BYĆ ŚLEPYM...".

Ciekawe, czy myślał tak również ostatni arabski król Grenady — Boabdil, kiedy w pierwszych dniach stycznia 1492 r. odjeżdżał stąd na zawsze, zostawiając zwycięskim monarchom kastylijskim Izabeli i Ferdynandowi „klucze do raju tego"... Wiadomo tylko, że wjechawszy na wzgórze Padul, zwane dzisiaj Ostatnim Westchnieniem Maura — spojrzał raz jeszcze na utraconą Alhambrę i zapłakał. Wtedy to Aixa — matka nieszczęsnego króla powiedzieć miała z wyrzutem: **„Niech płacze... Niech płacze po niej, jak niewiasta, kto nie umiał jej bronić, jak mężczyzna..."**

* * *

Osiedliwszy się tu z początkiem VIII wieku, panowali Arabowie nad Grenadą blisko 8 stuleci. Alhambra — budowana z początku jako forteca — zamknęła za swoimi murami cały zespół pałaców, które od wieku XIII i panowania króla Alhamora tworzą ów przedsionek muzułmańskiego raju. Oazę piękna i spokoju, z której urokiem i przepychem niewiele „cudów świata" może się równać do dzisiaj.

Z całą pewnością jest Alhambra szczytowym osiągnięciem kultury mauretańskiej, „najpiękniejszym dziełem, jakie Maurowie pozostawili w spadku Europie". A bedekery nie kłamią mówiąc, że każdy centymetr murów jest tu dziełem sztuki.

Sztuki, której wspaniałość nie tyle przytłacza, ile oszałamia, każe patrzeć na wszystko z zapartym tchem, widzieć w Alhambrze bajkową scenerię opowieści Szeherezady i dobrze rozumieć rozterkę człowieka, który wokół podtrzymywanej przez kamienne lwy alabastrowej fontanny wykuł przed wiekami napis: **„Czy to woda skamieniała, czy marmur płynie strumieniem...".**

Również czas zmienia tu swoje oblicza. Nigdzie łatwiej, niż tu nie przychodzi bowiem zapomnieć o jego istnieniu. Godziny uciekają niepostrzeżenie. Pierwsza ginie wśród 124 kolumn z białego marmuru otaczających Podwórzec Lwów, druga — na posadzkach Sali Dwóch Sióstr, następnych nie zauważa i nie liczy już nikt na drodze do Dziedzińca Mirtów, w wędrówce przez coraz to piękniejsze sale i krużganki.

Oto Sala Rady, Sala Ambasadorów, z której roztacza się przepyszny widok na Grenadę, pudełeczka białych domków na wzgórzu Albaicin i rzekę Darro. Dalej — Sala Abenceragów, gdzie posadzkę splamiła krew 46 przedstawicieli najznamienitszych rodzin, z których jeden (nieznany, ale tą właśnie metodą — wspólnej odpowiedzialności — za swój czyn ukarany) uwieść miał ponoć żonę króla.

Oczywiście jedną z wielu żon — przywoływanych do łoża łaskawym, królewskim gestem w oszałamiających przepychem i komfortem królewskich wypoczynkowo-kąpielowych apartamentach. Tu, w jednej z bogato zdobionych, wysłanych dywanami i kobiercami, komnat — pan i władca haremu rzucał w gromadę kobiet złote jabłko, dając w ten sposób najpiękniejszej z pięknych prawo do monarszych względów. Trafność wyboru nie podlegała dyskusji, bo tylko sam król oglądać mógł w pełnej krasie swój kobiecy ogród, zrywając w nim najpiękniejsze kwiaty przy akompaniamencie dyskretnej muzyki. Tym dyskretniejszej, że wszyscy muzykanci byli... niewidomi.

Królewskie łaźnie oszałamiają nie tylko przepychem zdobień, ale i funkcjonalnością, pomysłowością i doskonałością rozwiązań technicznych. Podziemia mieściły np. 120 wielkich kotłów, gdzie wodę grzano do odpowiedniej temperatury, a wspaniałe posadzki kryły niegdyś setki metrów ołowianych rur, niosących ją do marmurowych basenów i wanien.

Widoczny na każdym kroku w Alhambrze orientalny przepych, niezwykłe bogactwo dekoracji wnętrz uderzają lekkością konstrukcji, wdziękiem i fantazją. Ten ciąg komnat i podwórców zdaje się czasem być mirażem, delikatną koronką z nietrwałego materiału, którą zdmuchnąć może lada silniejszy podmuch wiatru.

Ale Alhambra trwa — nie tracąc nic przez wieki na swojej urodzie — jak zaklęty wśród fontann i cyprysów — wielki pałac z bajki, żarzący się czerwienią i bielą na tle niebieskiego nieba, urzekający ciszą i spokojem, nieustannym dobiegającym wszędzie szmerem fontann, szepczących od stuleci swoje modlitwy w rozmaitych zakątkach pałacu.

Ze ścian pokrytych pajęczyną zdobień, błyszczących w słońcu barwną ceramiką, oplecionych kamiennymi koronkami wołają do nas — głuchych i niemych — wersety i sentencje z Koranu. Pobożne zachęty i uniesienia przypominają z daleka splot geometrycznych wzorów, dziwny, zawiły deseń, który dopiero z bliska objawia się nam jako pismo — tyle niegdyś znaczące modlitewne wołanie, z którego dzisiaj przewodnik wyławia od czasu do czasu jedno słowo: „Allach"...

Polichromia, ceramiki, stiuki, alabaster, arkady, łuki, kolumny, ornamenty, arabeski, stalaktytowe sklepienia, kopuły jak plastry miodu, wieże, blanki, bastiony, fortalicje... Jak ułożyć z tych słów, zbudować na nowo — na papierze — Alhambrę, by choć na mgnienie oka była taka jak wówczas, kiedy ją oglądałem?... Olśniewająco piękną, pełną słońca i chłodnego cienia, zapachu kwiatów i owej zaklętej w kamień poezji. Jak ją odtworzyć w pamięci i opisać, by mogli zbudować ją sobie w wyobraźni ci, którzy jej nigdy nie widzieli...

* * *

Zabieram więc z sobą Alhambrę pod powiekami, łowię okruchy i fragmenty jej piękna na światłoczułą klisze i patrzę na nią po raz ostatni z letniej rezydencji królów Grenady — wspaniałych ogrodów Generalife, które można by — pojmując w pełni żałość króla Boabdila — nazwać dla odmiany Ostatnim Westchnieniem Turysty.

Zdjęcia autora

MARSZ W MIEJSCU

Korespondencja własna z Brukseli

KOSMOPOLITYCZNA STOLICA

Z biegiem lat okazało się jednak, że to, co w znacznej mierze zadecydowało o niezwykłej koniunkturze Brukseli, zaczyna być źródłem niemałych kłopotów. Dziś stolica Belgii jest najbardziej kosmopolitycznym miastem Europy. Kilka tygodni temu prasa tutejsza opublikowała najświeższe dane statystyczne, z których wynika, że prawie co piąty mieszkaniec Brukseli jest cudzoziemcem, a w niektórych dzielnicach — nawet co trzeci. Oczywiście przeważają „gastarbeiterzy" z Hiszpanii i Portugalii (jest ich tu około 90 tys.). Ich pojawienie się w tak dużej liczbie jest również związane z faktem istnienia tutaj wielkiej ilości organizacji międzynarodowych, najczęściej związanych ze Wspólnym Rynkiem lub NATO. Po prostu wskutek namnożenia się biur i instytucji zatrudniających sporą armię wielojęzycznych urzędników nastąpiło znaczne przemieszczenie się siły roboczej na rynku pracy. Rodowici brukselczycy zaczęli opuszczać tradycyjne dziedziny życia gospodarczego (Bruksela jest poważnym ośrodkiem przemysłu tekstylnego, chemicznego, spożywczego, mechanicznego), aby przejść do spokojniejszej i wyżej notowanej w oczach opinii pracy biurowej. Zwolnione miejsca w przemyśle, handlu, transporcie miejskim zajęte zostały przez cudzoziemców.

Umiędzynarodowienie Brukseli miało inny, bardziej przykry dla miasta skutek. Mniej więcej 15 lat temu pojawiły się tu liczne przedsiębiorstwa budowlane (głównie angielskie, mimo że wówczas Wielka Brytania nie należała jeszcze do Wspólnego Rynku), które po cichu, ale bardzo sprawnie, zaczęły wykupywać stare domy, a nawet niemal całe ulice i to głównie w centrum miasta. Domy te były wówczas wyjątkowo tanie, gdyż wskutek eksplozji motoryzacji i wysokiego stopnia zanieczyszczenia powietrza w środku miasta dawni ich lokatorzy uciekli do innych, bardziej peryferyjnych dzielnic. Miejscowy światek finansjery zastanawiał się po co komu te domy, skoro ich ceny z roku na rok coraz bardziej spadają.

Po kilku latach wyszło na jaw, że Bruksela stała się widownią jednej z większych afer spekulacyjnych, o jakich pisał sto lat temu Zola i o których sądzono, że dziś nie są możliwe. Po prostu angielscy biznesmeni licząc się z rozwojem międzynarodowej biurokracji zaczęli budować tam, gdzie stały kiedyś domy mieszkalne, supernowoczesne biurowce. Aby przekonać się o tym, że inwestycje te są opłacalne, wystarczy powiedzieć, że jeszcze kilka dni temu przeczytałem w brukselskiej gazecie, iż są do wynajęcia biura po 800 dolarów za metr kwadratowy miesięcznie.

Od czasu istnienia Wspólnego Rynku, a zwłaszcza z chwilą gdy przeniesiono tutaj sztab Paktu Atlantyckiego, Bruksela uchodzi za stolicę zachodniej Europy. Wybór stolicy Belgii do tego celu nie był przypadkowy — zwolennicy uczynienia z Brukseli metropolii zachodniej części naszego kontynentu uważali bowiem, że tu łatwiej będzie pracować z dala od wpływowych grup nacisku. Poza tym uważano, że położenie geograficzne stolicy Belgii jest argumentem przemawiającym na jej korzyść. Z Brukseli do Paryża, Londynu czy Bonn jest mniej więcej taka sama odległość.

UCIECZKA NA WIEŚ

Gdy Belg mówi o Brukseli, ma na ogół na myśli kilka pojęć geopolitycznych. Bruksela bowiem jest przede wszystkim jednym z trzech obok Flandrii i Walonii rejonów kraju. Jest także jedynym regionem dwujęzycznym — we Flandrii mówi się po flamandzku, w Walonii — tylko po francusku, w Brukseli zaś tymi dwoma językami jednocześnie, co zresztą widać na ulicy, gdzie nazwy muszą być dwujęzyczne. Po drugie, Bruksela jest stolicą prowincji Brabantu. Po trzecie, Bruksela jest stolicą kraju, ale w postaci aglomeracji, gdyż istnieje wreszcie czwarta Bruksela, a mianowicie gmina, wokół której utworzono ową aglomerację składającą się w sumie z 19 gmin. Do niedawna jeszcze każda z tych gmin miała własną straż pożarną i własną policję. Dopiero od czterech lat te służby zostały połączone, co było naturalną koniecznością.

Aglomeracja brukselska liczy dziś mniej więcej tylu mieszkańców co stolica Polski. Około 85 procent ludności stolicy Belgii mówi na co dzień po francusku. A wokół aglomeracji rozciąga się już Flandria. W obawie przed tym, aby nie został przerwany ów pierścień flamandzki co spowodowałoby, zdaniem niektórych, że Bruksela przestałaby być miastem dwujęzycznym, aby stać się stolicą Walonii, deputowani i senatorowie flamandzcy przeforsowali kilkanaście lat temu ustawę, na mocy której Bruksela nie może zmienić swoich granic. To powoduje, że ucieczka mieszkańców z centrum następuje w kierunku przedmieść, które nigdy nie staną się częścią składową „wielkiej Brukseli", jak to ma miejsce wszędzie na świecie. Skutek jest taki, że w ciągu ostatnich lat nastąpił dość duży spadek liczby mieszkańców stolicy zachodniej Europy, która jest skazana na rozwijanie się w miejscu. Najbardziej jest to widoczne tam, gdzie już pojawiają się drapacze chmur, które są zaprzeczeniem tego, co dziś się powszechnie uważa, gdy porusza się kwestię ochrony naturalnego środowiska człowieka.

HENRYK KURTA

Kryzys na Zachodzie spowodował masowy odwrót od motoryzacji, a zatem i od stacji benzynowych. Ich dzierżawcy i właściciele imają się desperackich sposobów ratowania swej egzystencji, licząc na przetrwanie złej passy, co nie każdemu się udaje, czego dowodem jest np. 4 900 zlikwidowanych w ub. roku stacji paliw w samej tylko RFN. I dziesiątki tysięcy stacji „przekwalifikowanych" w krajach EWG na przydrożne kafejki, bary z frytkami, hamburgerami czy kiełbaskami z rożna, sklepiki spożywcze, owocarnie, piwiarnie, smażalnie ryb, pijalnie mleka i soczków, kwiaciarnie, warsztaciki naprawcze, zakładziki wulkanizacyjne, punkty skupu złomu i zdezelowanych samochodów, agencje pocztowe, dyżurki straży pożarnej, punkty doraźnej pomocy weterynaryjnej, noclegowanie dla autostopowej młodzieży, tanie jatki, ustronne mieszkanka dla bezdomnych kochanków.

Wysoko oktanowe nagrobki

Jak widać, inicjatyw jest wiele, wszakże nadmierna gęstość sieci tych placówek oraz ich usytuowanie hen na szlaku czy na rozdrożu, nie sprzyjają interesom, nawet najbardziej pomysłowym. Automobiliści oszczędzają już nie tylko na benzynie, ograniczają także inne swe potrzeby życiowe. Z tego ewidentnego faktu liczni szefowie byłych stacji benzynowych wyciągnęli jedynie słuszny wniosek — i przerzucili się do branży zaspokajania potrzeb pośmiertnych.

Na tle wstęgi są nagrobki, alegoryczne statuy cmentarne, trumny i karawany pogrzebowe znalazły znakomitą ekspozycję. Biznes podobno kwitnie.

• 14 mln zł — łódzki plon NFOZ br.
• Dyplomy dla czołowych przedsiębiorstw

Pierwsze cztery miesiące br. przyniosły wpłaty na konta NFOZ w naszym mieście w wysokości ponad 14 mln zł. Warto dodać, że w roku ubiegłym zgromadzono w sumie ponad 45 mln zł, z czego zakupiono aparaturę dla łódzkiej Akademii Medycznej, karetki pogotowia, wyposażono Ośrodek Rehabilitacji Kardiologicznej.

Wysoko ocenić trzeba w miejskiej akcji świadczeń poczynania dzielnicowego komitetu NFOZ Śródmieście. Z tej najmniejszej terytorialnie, ale posiadającej największą liczbę zakładów przemysłowych i instytucji dzielnicy, zgromadzono w ub roku ponad 14,5 mln zł. Pierwsze miesiące br. przyniosły już 4,5 mln zł, a tempo wpłat zdaje się świadczyć, że zadania tego roku zostaną jeszcze przekroczone. Rozwijane są różnorodne kierunki działalności propagandowej, a wynik jest taki, że ponad 84 proc. ogółu pracujących w Śródmieściu świadczy na rzecz Narodowego Funduszu Ochrony Zdrowia.

To skrótowo przedstawione podsumowanie działalności było wczoraj tematem posiedzenia DK NFOZ dzielnicy Śródmiejskiej. Było ono jednocześnie okazją do wręczenia przedstawicielom zakładów i instytucji najbardziej wyróżniających się w działalności NFOZ, przyznanych przez Krajowy Komitet NFOZ dyplomów uznania i podziękowania za dotychczasowe rezultaty. **Przewodniczący DK NFOZ — W. Cierpucha wręczył dyplomy dla KD PZPR Śródmieście, ZŁ ZMS, ZO ZPAP, Komitetu d/s Radia i Telewizji, Rady Adwokackiej, Zarz. Aptek Woj. Łódzkiego, ZPDz „Iwona", ZPO „Polboy", ZPW im. 9 Maja, ZPP „Feniks", MPK, Sp. ZPO im. Lewartowskiego, Sp. Inw. Światowid, SPGal. Pap. „Introplast" i PSS „Społem". Ponadto KK NFOZ przyznał takież dyplomy dla KŁ i KW PZPR, KD PZPR Łódź Polesie, WK ZSL ZG Zw. Zaw. Prac. Przem. Włókienniczego, Odzieżowego i Skórzanego oraz ZPDz „Marko".** (erl)

DZIENNIK ŁÓDZKI twoją gazetą

Nie wiesz — zadzwoń pod numer 847-95

Spełniając postulaty naszych Czytelników, którym dawali wyraz m. in. na ostatnim spotkaniu przy Naszym Telefonie Usługowym 303-04 z PKO, dyrekcja tej instytucji uruchamia z dniem 2 czerwca br. **telefon informacyjny — 847-95,** czynny codziennie w godz. od 8—20.

Telefon ten informować będzie łodzian o wszelkich formach oszczędzania: o gromadzeniu wkładów na książeczkach samochodowych, mieszkaniowych, premiowych itp. Dzwoniąc pod nr 847—95 klienci PKO będą mogli też dowiedzieć się wszystkiego o kredytach udzielanych przez PKO na zakup artykułów przemysłowych i o kredytach dla młodych małżeństw.

A więc pamiętajmy — już od 2 czerwca. (h)

Delegacja dzieci z wizytą w Urzędzie Miasta

To było bardzo miłe i wzruszające spotkanie. Z okazji Międzynarodowego Dnia Dziecka do sali prezydialnej Urzędu Miasta przybyło wczoraj kilkadziesiąt dzieci wydelegowanych przez przedszkola, szkoły, domy dziecka i samorządy podwórkowe TPD. W grupie zaproszonych znaleźli się też najlepsi uczniowie, laureaci olimpiad z różnych przedmiotów, harcerze i zuchy. W spotkaniu uczestniczyli także: sekretarz KŁ PZPR — G. Adamczewska oraz prezes Zarządu Miejskiego TPD — S. Grelewski.

Przybyłe dzieci i ich wychowawców powitał serdecznie wiceprezydent Łodzi — **J. Morawiec.** Mali goście obdarowani zostali zabawkami i innymi prezentami. Z kolei dzieci wręczyły **J. Morawcowi** wykonane przez siebie drobne upominki.

Przy soku i słodyczach miło słuchało się ślicznego koncertu zuchów. Śpiewano wiele wesołych piosenek harcerskich, deklamowano wiersze. Potem dzieci opowiadały o wynikach swojej pracy w szkole, działalności samorządów podwórkowych, ciekawych planach wakacyjnych.

G. Adamczewska przekazała wszystkim łódzkim dzieciom serdeczne pozdrowienia i życzenia jak największej ilości piątek na świadectwach szkolnych oraz pogody i słońca na koloniach letnich. Przedstawiciele młodzieży szkolnej i harcerstwa podziękowali za miłe przyjęcie i przyrzekli, że dzieci łódzkie postarają się by dorośli byli z nich zadowoleni. **Kas.**

Z okazji Jarmarku

Dodatkowo 5 tysięcy par modnego obuwia

Z okazji Jarmarku Łódzkiego „DL" sklep „Polbut" przy ul. Nowotki (dawny „Chełmek") zorganizował wczoraj rewię najnowszych modeli obuwia damskiego i męskiego. Pokazano 50 wzorów, m. in. kilkukolorowe galanterki łódzkiej „Contessy" nagrodzone medalem na ostatnich targach w Poznaniu oraz męskie przewiewne półbuty „wsuwane" z modnym „językiem" w kolorystyce brązowo-beżowej na cienkiej podeszwie. Nowością są damskie czółenka z czarnego lakierowanego polcorfamu, przybrane czerwoną skórką, a dla panów prowadzących samochód — „motostopy" ze ściętym obcasem. Poza tym „Polbut" zaprezentował bardzo udaną ekspozycję obuwia welurowego produkcji „Otmęt".

Wczoraj otrzymano dodatkowo 5 tys. modnego obuwia z różnych zakładów. Wytwórnia „Alka" ze Słupska przysłała m. in. męskie letnie sandały podobne do drewniaków na spodach poliuretanowych. Jak nam powiedział kierownik „Polbuta", H. Mikołajczyk, w III kwartale zapowiadane jest nadejście z Oleśnicy modnych kozaków z teksasu, które są szlagierem sezonu dla nastolatków. **Kas.**

Kara za samowolne zajęcie mieszkania

Kolegium d/s Wykroczeń Łódź-Górna rozpatrywało ostatnio sprawę Ewy Haładaj, zam. w Pabianicach (ul. Traugutta 2), która w lutym br. samowolnie zajęła lokal nr 25 przy ul. Rzgowskiej 2-a w Łodzi. „Dzika" lokatorka została ukarana grzywną w wysokości 1.500 zł (z zamianą na 30 dni aresztu). Dodatkową karą jest podanie orzeczenia kolegium do publicznej wiadomości. (j. kr.)

Pod patronatem Pałacu Młodzieży

8 godzin wspaniałej zabawy

Będzie to impreza dla wszystkich dzieci, które zabrawszy ze sobą dla towarzystwa rodziców, przyjadą jutro przed południem do Arturówka. **Łódzki Ośrodek Turystyki i Wypoczynku zaprasza — Pałac Młodzieży prezentuje.**

Dzień Dziecka w Arturówku rozpocznie o godzinie 11 występ orkiestry dętej Pałacu Młodzieży. Następnie — w specjalnym, dedykowanym dzieciom programie (wiersze, skecze, piosenki) zaprezentuje się Kabaret „Brzdąc". Potem wszyscy chętni uczestnicy imprezy — zarówno dzieci, jak i dorośli — będą mogli wykazać się sprawnością w czasie ćwiczeń na „Ścieżce zdrowia", które zakończą się rozdaniem nagród najsprawniejszym i najaktywniejszym.

Po południu — cały zestaw konkursów dla dzieci i młodzieży „Mikrofon dla wszystkich" — popisy wokalne i recytatorskie konkursy ruchowe i zręcznościowe — m. in. slalom kajakowy dla rodziców i dzieci na pobliskim stawie Będzie można także obejrzeć pokaz walki judo i modeli latających, wziąć udział w wyścigu rowerowym, konkursie rysunkowym, posłuchać przebojów w wykonaniu Studia Piosenki Pałacu Młodzieży i z pewnością wrócić do domu z przekonaniem, że tak fajnego Dnia Dziecka dawno już nie było. (sł)

Z Łodzi w kilku zdaniach

SOBOTA, 31 MAJA

● **„Bawimy się przy blasku świec"** — kolejna impreza z tego cyklu o godz. 18.30 w SDK ŁZSP „Lutnia" (ul. Piotrkowska 243). W programie pn. „Dzień Matki" wystąpią artyści scen łódzkich oraz zespoły artystyczne SDK. Wstęp wolny.

● **MzDK Włókniarzy im. Znojka** (ul. Siedlecka 1) zaprasza dzieci na imprezę zorganizowaną z okazji ich Święta o godz 15. W programie film tabularny „El Dorado", kiermasz książek i zabawa.

NIEDZIELA, 1 CZERWCA

● Zarząd Dzielnicowy Towarzystwa Przyjaciół Dzieci — Bałuty i Młodzieżowy Dom Kultury zapraszają dzieci i młodzież na festyn z okazji Międzynarodowego Dnia Dziecka — w godzinach 10.30—15.30 na motodrom przy ul. Drewnowskiej. W programie m. in. występy zespołów taneczno-wokalnych MDK, występ iluzjonisty, konkursy z nagrodami, zabawa taneczna.

● **Projekcja bajek dla dzieci** — o godz 12 w sali 212/213 Muzeum Archeologicznego i Etnograficznego (pl. Wolności 14). Zostaną wyświetlone filmy z serii „Przygody Bolka i Lolka" i „Przygody Koziołka Matołka". Wstęp wolny.

● **W niedzielę, 1 czerwca** dla dzieci wejście na basen w parku im. Promienistych — bezpłatne. Wśród innych atrakcji **z okazji Międzynarodowego Dnia Dziecka,** warto wymienić także wesołe imprezy w parku im. 1 Maja i w Arturówku, gdzie wystąpi między innymi kabaret „Brzdąc".

● **Zakładowy Dom Kultury ŁZPB** im. Obrońców Pokoju (ul. Przędzalniana 68) zaprasza dzieci w godz. 9—14 na gry i konkursy, bal oraz projekcję filmów rysunkowych.

● **Festyn z okazji Dnia Chemika pn. „Chemicy — ludziom pracy"** rozpocznie się o godz. 15 w Amfiteatrze Widzewskim (ul. Małachowskiego). Wystąpią zespoły ludowe i estradowe m. in. z „Anilany" i „Boruty".

Dziś i Jutro w Radio

SOBOTA, 31 MAJA

PROGRAM I

10.00 Wiad 10.08 Muzyka popularna. 10.30 „Dlaczego tak, dlaczego nie?" — fragm. 10.40 Leksykon jazzu — „C" — odc. XV. 11.00 Z lubelskiej fonoteki. 11.18 Nie tylko dla kierowców. 11.25 Co słychać w świecie. 11.30 Koncert chopinowski. 12.05 Z kraju i ze świata. 12.20 Chwila muzyki. 12.25 Śpiewa J. Połomski. 12.40 Koncert życzeń. 13.00 Mistrzostwa Europy w boksie. 13.30 Dyskoteka nastolatków. 14.00 Ze świata nauki i techniki. 14.05 Nasi ulubieńcy. 14.30 Sport to zdrowie. 14.35 Studio muz. instrumentalnej. 15.00 Wiad. 15.05 Listy z Polski. 15.10 Muzyka i poezja — wiersze L. Staffa. 16.00 Wiad. 16.10 Radiowa kronika. 16.40 Podróże muzyczne po kraju. 17.00 Sobotnio-niedzielne wydanie Radiokuriera. 18.00 Muzyka i aktualności. 18.25 Nie tylko dla kierowców. 18.30 Przeboje non-stop. 19.00 I wydanie dziennika. 19.15 Gwiazdy estrad. 19.45 Z księgarskich witryn. 20.00 Koncert życzeń. 21.00 Plakat reklamowy. 21.30 Kronika sportowa. 21.43 Współczesne big-bandy. 22.00 II wydanie dziennika. 22.15 Mała muzyka na smyczki. 22.30 Halo Berlin — halo Warszawa! 23.59 Koniec programu i hymn.

PROGRAM II

8.30 Wiad. 8.35 „Ziemia obiecana 1905 roku". 8.55 Muzyka spod strzechy — Śląsk. 9.00 „My obywatele" — aud. 9.20 Bezpieczeństwo na jezdni zależy od nas samych. 9.30 Klara Schubert — 4 utwory wokalne. 9.40 Chór PR i TV dyr. St. Krukowski. 10.00 Teatr PR — Studio Współczesne. 10.30 W. A. Mozart — Divertimento D-dur. 11.00 Muzyka. 11.20 Grają Marek i Wacek. 11.30 Wiad. 11.35 Rodzice a dziecko. 11.40 Melodie z Wielkopolski. 11.50 „O czym się nie mówi" — fel. 12.05 (Ł) Komunikaty. 12.10 (Ł) „Głos ziemi łódzkiej" — magazyn. 12.25 (Ł) Gabriel Faure — „Kwintet fortepianowy". 13.00 Dla klas III i IV (język polski) „Rodzinny kraj". 13.20 Pastisze „Retupery". 13.30 Wiad. 13.35 „Marczo" opow. 13.55 Miniprzegląd folklorystyczny. 14.00 Więcej, lepiej, taniej. 14.15 Rep. literacki. 14.35 Z oper Smetany i Czajkowskiego. 15.00 Zawsze o 15.00. 15.40 Pieśni kompozytorów szwedzkich. 15.50 Wiersze St. Nyczaja. 16.00 "Czata" — magazyn wojskowy. 16.15 R. Schumanna — Kwartet a-moll op. 41 nr 3. 16.45 (Ł) Aktualności łódzkie. 17.00 (Ł) Ton i test. 17.03 (Ł) Stereo-rewia. 18.00 (Ł) Fragm. pow. L. Gomolickiego pt. „Erotyk". 18.30 Echa dnia. 18.40 „Radiolatarnia". 19.00 Madrygały C. Monteverdiego z VII Księgi. 19.15 34 lekcja jęz. franc. 19.30 Matysiakowie. 20.00 Nowa muzyka. 20.30 Notatnik kulturalny. 20.40 J. Sibelius „Biały łabędź". 21.00 Wesoły kramik nr 91. 21.15 Z nagrań „Czerwonych Gitar". 21.30 Z kraju i ze świata. 21.50 Wiad. sport. 21.55 Barok dla wszystkich. 22.30 Zespół IX — Nie z tej ziemi nr 20. 23.00 Haydn — Koncert C-dur. 23.30 Wiad. 23.35 Co słychać w świecie. 23.40 „Nerkim Blues" gra czołówka polskiego jazzu.

PROGRAM III

11.50 Śpiewa zespół B. Whitea. 12.05 Z kraju i ze świata. 12.20 Chwila muzyki. 12.25 Za kierownicą. 13.00 Dzień jak co dzień — magazyn. 15.00 Ekspresem przez świat. 15.10 Piosenki z różnych obrotów. 15.30 60 minut na godzinę. 16.30 Zespół Ohio — Players. 16.45 Nasz rok 75. 17.00 Ekspresem przez świat. 17.05 „Przedział morderców" — odc. pow. S. Japrisot. 17.15 Kiermasz płyt. 17.40 Znajomi z encyklopedii. 18.00 Muzykobranie. 18.30 Polityka dla wszystkich. 18.45 Muzykalny detektyw. 19.15 Książka tygodnia. 19.30 Ekspresem przez świat. 19.35 Zapraszamy do Trójki. 21.50 Opera tygodnia — G. Puccini — „Płaszcz". 22.00 Fakty dnia. 22.08 Gwiazda siedmiu wieczorów — D. Bowie. 22.15 Co wieczór powieść w wyd. dźwiękowym. 22.45 Z nagrań Jima Reevesa. 23.00 Sonety E. Browning. 23.05 Wieczorne spotkanie z A. Rodriguez.

NIEDZIELA, 1 CZERWCA

PROGRAM I

10.00 Wiad. 10.05 Radiowy Teatr dla Dzieci Młodszych — „Ministerstwo Radości" — słuch. 10.25 Lista przebojów. 11.00 Niedzielna musicorama. 12.05 Wiad. 12.10 Publicystyka międzynarodowa. 12.15 Koncert niedzielny. 12.45 Śpiewają dzieci. 13.00 Zespół Dziewiątka. 13.30 Jedziemy szerokim gościńcem. 14.00 Recital z pauzą — Zespół „Gawęda". 14.10 Przegląd prasy. 14.20 Wrocławskie skowronki radiowe 14.30 W Jezioranach. 15.00 Koncert życzeń. 16.00 Wiad. 16.05 Teatr PR — „Gajdis" — słuch. 16.45 Gwiazdy jazzu. 17.00 Mistrzostwa Europy w boksie. 17.20 Sobotnio-niedzielne wydanie Radiokuriera. 18.00 Komunikaty Tot. Sportowego. 18.08 3 × R — Radiowa Rewia Rozrywkowa. 18.53 Dobranocka. 19.00 Dziennik. 19.15 Przy muzyce o sporcie. 20.00 Dyskusja na tematy międzynarodowe. 20.15 Bajki i kołysanki dla dzieci. 20.40 Z teatralnego afisza. 21.00 Sława Przybylska zaprasza... 21.30 Mistrzostwa Europy w boksie. 22.00 Jarmark cudów nr 193. 23.00 Wiad.

PROGRAM II

8.35 Wiad. 8.35 Radioproblemy. 8.45 Komunikaty (Ł). 8.50 Koncert życzeń (Ł). 9.55 „Spojrzenia i refleksje" magazyn (Ł). 10.20 Piosenki na dziecięce głosy (Ł). 10.40 „Dorośli w oczach dziecka" — mag. (Ł). 11.10 „Różni są ludzie" — mag. lit. (Ł). 12.05 Muzyka. 12.30 Wiad. 12.35 Czy znasz tę książkę? 13.00 Poranek symfoniczny. 14.00 Takty i kontakty. 15.30 Radiowy Teatr dla Dzieci i Młodzieży — „Śliczna Tamit" — II cz. słuch. 16.15 Z księgarskich witryn. 16.30 Koncert chopinowski. 17.02 Koncert Ork. PR i TV (Ł). 18.00 Koncert muzyki chóralnej. 18.30 Wiad. 18.35 Felieton aktualny. 18.45 Kabarecik reklamowy. 19.00 Teatr PR — „Salon wytrzeźwień" — słuchow. 20.25 K. Penderecki — opera dziecięca „Najdzielniejszy z rycerzy". 21.00 Wojsko, strategia, obronność. 21.15 Albert Ayler i zespół „The Soul Singers". 21.30 Siedem dni w kraju i na świecie. 21.50 Rewia gwiazd (Ł). 22.15 Lokalne wiad. sport. (Ł). 22.30 Kompozytor amerykański z wizytą w W-wie. 23.15 Muzyka. 23.30 Wiad.

PROGRAM III

12.05 Wzlot i upadek Mussoliniego — 6 odc. słuch. 12.30 „Suita względności" — nowa płyta Don Cherry'ego. 13.00 Mikrorecital Nany Mouskouri. 13.15 Przeboje z nowych płyt. 14.00 Ekspresem przez świat. 14.05 Peryskop. 14.30 „Hiszpański cygan". 14.45 Za kierownicą. 15.10 Soul z estrady. 14.35 Saksofon, puzon i smyczki. 15.50 Zapraszamy do studia. 16.15 Licytacja piękności — aud. 16.45 Proponujemy na Opole. 17.05 „Przedział morderców" — odc. pow. 17.15 Antologia piosenki. 17.40 Lektury, lektury... 17.55 Mini-max — czyli minimum słów. 18.30 „Matka z jeleniem" — monodram. 19.05 Gwiazdy jazzu o sobie — M. Vitous. 19.30 Ekspresem przez świat. 19.35 Muzyczna poczta UKF. 20.00 Obyczaje... — gawęda. 20.10 Gdyby Beethoven odzyskał słuch. 20.40 Ork. Count Basiego gra Beatlesów. 21.00 „Amor niech zgładzi winy" — aud. 21.20 Dookoła festiwalu. 21.50 Opera tygodnia — G. Puccini — „Płaszcz". 22.00 Fakty dnia. 22.08 Gwiazda siedmiu wieczorów — D. Bowie. 22.15 Studio teatralne Pr. III. 23.15 Zelektryfikowany jazz.

WAŻNE TELEFONY

Informacja telefoniczna	03
Straż Pożarna	08, 666-11, 795-55
Pogotowie Ratunkowe	09
Informacja kolejowa	655-55, 284-60
Informacja PKS:	
Dworzec Centralny	265-96
Dworzec Północny	747-20
Pogotowie wodociągowe	635-46
Pogotowie gazowe	395-85
Pogotowie energetyczne	334-28
Pogotowie ciepłownicze	253-11

TEATRY

WIELKI — godz. 17.30 „Królewna Śnieżka"; 1.6. godz. 11 „Królewna Śnieżka", godz. 19 „Henryk VI na łowach"
POWSZECHNY — godz. 16 „Czerwony Kapturek", godz. 19.15 „Pożądanie w cieniu wiązów"; 1.6. godz. 11, 16 „Czerwony Kapturek", godz. 19.15 „Wiśniowy sad"
NOWY — godz. 19.15 „Operetka"; 1.6. jak wyżej
MAŁA SALA — godz. 20 „Pamiętnik intymny"; 1.6. jak wyżej
JARACZA — godz. 16 „Szaleństwa panny Ewy", godz. 19.30 „Okapi"; 1.6. godz. 11, 14, 17 „Szaleństwa panny Ewy"
TEATR 7.15 — godz. 19.15 „Trędowata"; 1.6. jak wyżej
MUZYCZNY — godz. 19 „Pchła w uchu"; 1.6. godz. 11, 15, 18 „Druga wyprawa rycerza Fanfarona"
ARLEKIN — godz. 17.30 „Żołnierska przygoda"; 1.6. godz. 11 „Konik Garbusek"
AMFITEATR WIDZEWSKI — 1.6. godz. 14 „Przyjaciel wesołego diabła", godz. 16 „Robotniczej Łodzi zakłady pracy"

MUZEA

SZTUKI (Więckowskiego nr 36) godz. 10—17; 1.6. nieczynne
HISTORII RUCHU REWOLUCYJNEGO (ul. Gdańska nr 13) nieczynne; 1.6. godz. 9—17
ARCHEOLOGICZNE I ETNOGRAFICZNE (Plac Wolności 14) godz. 10—15; 1.6. nieczynne
CENTRALNE MUZEUM WŁÓKIENNICTWA (Piotrkowska 282) nieczynne
EWOLUCJONIZMU (Park Sienkiewicza) godz. 10—14; 1.6. nieczynne

ZOO

czynne od godz. 9—20 (kasa czynna do godz. 19)

KINA

BAŁTYK — „Cezar i Rozalia" franc. od lat 15, godz. 9.30, 11.45, 14, „Ziemia obiecana" pol. od lat 15, godz. 16, 19.30; 1.6. „Ulzana — wódz Apaczów" NRD, b/o, godz. 10, 12, 14, „Ziemia obiecana" godz. 16, 19.30
IWANOWO — „Britannic w niebezpieczeństwie" ang. od lat 15, godz. 10, 12.15, 14.30, 17, 19.30; 1.6. „Bajki o Bolku i Lolku oraz Misiu Colargolu" pt. „Pokusa" godz. 9, 10, 11, „Britannic w niebezpieczeństwie" g. 12.15, 14.30, 17, 19.30
POLONIA — „Dziewczyna z laską" ang. od lat 15, godz. 10, 12.15, 14.30, 17, 19.30; 1.6. jak wyżej
PRZEDWIOŚNIE — „Britannic w niebezpieczeństwie" ang. od lat 15, godz. 10, 12.15, 14.30, 17, 19.30; 1.6. „Bajki o Bolku i Lolku oraz Misiu Colargolu" godz. 10, 11, 12, 13 „Britannic w niebezpieczeństwie" godz. 14.30, 17, 19.30
WISŁA — „Michaś przywołuje świat do porządku" (B) szwedzki b/o, godz. 10, 12, 14 (g. 16 seans zamknięty), „Taka była Oklahoma" USA, od lat 15, g. 18.15, 20.30; 1.6. „Michaś przywołuje świat do porządku" g. 10, 12, 14, „Taka była Oklahoma" godz. 16, 18.15, 20.30
WOLNOŚĆ — „Joe Kidd" USA, od lat 15, godz. 10, 12.15, 14.30, 17, 19.30; 1.6. „Ani słowa o futbolu" radz. b/o (g. 10, 12.15, 14.30 seanse zamknięte), „Joe Kidd" godz. 17, 19.30
WŁÓKNIARZ — „Joe Kidd" USA, od lat 15, godz. 10, 12.15, 14.30, 17, 19.30; 1.6. jak wyżej
ZACHĘTA — „Złoto dla zuchwałych" USA, b/o, godz. 10, 13, 16, 19; 1.6. „Weronika w krainie czarów" rum. b/o, godz. 10, 12, 14, „Złoto dla zuchwałych" g. 16, 19
STYLOWY-LETNIE — „Peppino podbija Amerykę" wł. g. 20.15 (kino czynne tylko w dni pogodne); 1.6. jak wyżej
TATRY-LETNIE — „Charley Varrick" USA, od lat 18, godz. 20 (kino czynne tylko w dni pogodne); 1.6. jak wyżej

SEANS NOCNY NA SOBOTĘ

IWANOWO — „Gdyby Don Juan był kobietą" franc. od lat 18, godz. 21.45
STOKI — „Peppino podbija Amerykę" od lat 15, prod. wł.-hiszp.-RFN, godz. 21.15

* ✦ *

ŁDK — „Sanatorium pod Klepsydrą" pol. od lat 15, godz. 14.15, „Kabaret" USA, od lat 15, godz. 19.45; 1.6. „Boom" ang. od lat 18, godz. 14.45, 17, 19.45
STYLOWY — „Polska gola" pol. b/o (g. 14.30 seans zamknięty), g. 16.30, „Żyć razem" fr. od lat 18, godz. 18, 20; 1.6. „Polska gola" godz. 15, 16.30, „Żyć razem" godz. 18, 20
STUDIO — „Syn Godzilli" jap. b/o, godz. 16—17.45, „Szczęśliwy człowiek" ang. od lat 15, godz. 19.30; 1.6. „Kolumna Trajana" b/o, godz. 13, „Godzilla kontra Hedora" jap. b/o g. 15.30, 17.30 „Szczęśliwy człowiek" g. 19.30
GDYNIA — „Koniec wakacji" (A) pol. b/o, godz. 10, 12, 14, „Z dala od zgiełku" (B) ang. od lat 15, godz. 16, 19; 1.6. g. 9.30, 11.30, 13.30, 16 — seanse zamknięte, „Z dala od zgiełku" godz. 18
TATRY — (g. 16 seans zamknięty), „Wielki lup gangu Olsena" duński, b/o, godz. 12, 14, „Godzina pąsowej róży" (A) pol. godz. 16, 18, 20; 1.6. bajka — „Chory zab" godz. 12, 13, 14, 15 (g. 10 seans zamknięty), „Bajka o zmarnowanym czasie" (A) radz. b/o, godz. 16, 18, „Wielki lup gangu Olsena" godz. 20
DKM — „Ooh, jaki pan szalony" ang. od lat 15, godz. 16, 18, 20; 1.6. jak wyżej
ENERGETYK — „Królewna z długim warkoczem" radz. g. 17, „Nie ma róży bez ognia" pol. od lat 15, godz. 19; 1.6. „Królewna z długim warkoczem" godz. 15, 17, „Nie ma róży bez ognia" godz. 19
KOLEJARZ — „Przygody Robinsona Kruzoe" godz. 17, 19; 1.6. jak wyżej
MŁODA GWARDIA — „Rzeka płynie dla zakochanych" (A) radz. b/o, godz. 10, 12.15, 14.30, „Pierwsza spokojna noc" wł. od lat 18, godz. 16.30, 19; 1.6. „Adaś i Ola" (A) czech. b/o godz. 9, 10.45, 12.30, 14.15 (godz. 16 seans zamknięty), „Pierwsza spokojna noc" godz. 19.30
MUZA — (godz. 15.30, 17.45 — seanse zamknięte), „Zwycięstwo" (A) pol. b/o, godz. 20; 1.6. bajka „Morska przygoda" godz. 14.30, „Zwycięstwo" g. 15.30, 17.45, 20
POPULARNE — „Dzielny szeryf Lucky Lucke" fr. godz. 17, 19; 1.6. jak wyżej
OKA — „Człowiek w dziczy" USA, od lat 15, godz. 10, 12.30, 15, 17.30, 20; 1.6. „Cudowna lampa Aladyna" fr. godz. 12, 14, „Pójdziesz ponad sadem" pol. godz. 16, 18, 20
POLESIE — „Więźniowie z lam parcielego jaru" radz. godz. 17, „Kabaret" USA, od lat 15, g. 19; 1.6. jak wyżej
1 MAJA — bajka „Zasadzka" godz. 15.15, „Potop" cz. II, b/o, godz. 16.15, 19; 1.6. bajka „Zasadzka" godz. 14.30, „Sześć niedźwiedzi i klown Cebulka" (A) czech. b/o godz. 15.30, „Zbrodnia jest zbrodnią" fr. od lat 15, godz. 17.15, 19.30
HAŁKA — „Zuzanna i zaczarowany pierścień" (A) NRD, b/o, godz. 15.30, „Trzy kroki w szaleństwo" wł. od lat 18, g. 17.15, 19.30; 1.6. bajka „Azor za kierownicą" godz. 14.30, „Zuzanna i zaczarowany pierścień" godz. 15.30, „Trzy kroki w szaleństwo" godz. 17.15, 19.30
PIONIER — „Old Surehand" jug. b/o, godz. 16, 17.45, „Węgorz za 300 milionów" wł. od lat 15, godz. 19.30; 1.6. bajka „Ameba II — Zabawa w zupełnie inne stworzenia" godz. 15, „Old Surehand" godz. 16, 17.45, „Węgorz za 300 milionów" godz. 19.30
POKÓJ — „Przygody żółtej walizeczki" (A) radz. b/o, godz. 15.30, „Porozmawiajmy o kobietach" USA, od lat 18, godz. 17.30, 19.30; 1.6. bajka „Wędrujący miś" godz. 14.30, „Przygody żółtej walizeczki" godz. 15.30, „Porozmawiajmy o kobietach" godz. 17.30, 19.30
REKORD — „Dzieci lwicy z buszu" (B) ang. b/o, godz. 15.30, 17.30 „Święta grzesznica" (A) czech. od lat 15, godz. 19.30; 1.6. bajka „Colargol i banda złego Kida" godz. 14.30, „Dzieci lwicy z buszu" godz. 15.30, 17.30, „Święta grzesznica" godz. 19.30
ROMA — (godz. 10, 12 — seanse zamknięte) „Przygody Hucka Finna" (A) radz. b/o, godz. 14, „Orzeł i reszka" pol. od lat 15 godz. 16, 17.45, 19.30; 1.6. bajka „Zagubiona piłeczka" godz. 10, 11, 12, „Przygody Hucka Finna" godz. 13, 15, „Orzeł i reszka" godz. 19 (g. 17 seans zamknięty)
STOKI — „Marysia i krasnoludki" (A) pol. b/o, godz. 15, „Śladem czarnowłosej dziewczyny" jug. od lat 18, godz. 17, 19; 1.6. Bajka „Pies z cyrku" godz. 14.45, „Marysia i krasnoludki" godz. 15.45 „Śladem czarnowłosej dziewczyny" godz. 17.30 19.30
ŚWIT — „Żółtodziób" (A) radz. b/o, godz. 15.30, „Zawieszeni na drzewie" franc. b/o, godz. 17.30, 19.30; 1.6. bajka „Autostopem do miasta" godz. 14.30, „Żółtodziób" godz. 15.30, „Zawieszeni na drzewie" godz. 17.30, 19.30
SOJUSZ — „Bułeczka" (A) pol. b/o godz. 16.30, „Dzieciństwo, powołanie i pierwsze przeżycia Giacomo Casanovy" wł. od lat 15, godz. 18.30; 1.6. bajka „Kiedy liście opadają" godz. 15.30, „Bułeczka" godz 16.30, „Dzieciństwo, powołanie i pierwsze przeżycia Giacomo Casanovy" godz. 18.30

DYŻURY APTEK

Piotrkowska 127, Jaracza 32, Rzgowska 51, R. Luksemburg 3, Niciarniana 15, Pabianicka 218, Łanowa 129/131.

1.6.

Tuwima 19, Limanowskiego 1, Przybyszewskiego 86, Ossowskiego 4, Gagarina 6, Bratysławska 2a (boks)

DYŻURY SZPITALI

Instytut Położnictwa i Ginekologii (Sterlinga 13) — Klinika Położnicza (ul. Curie-Skłodowskiej 15) — dzielnica Śródmieście oraz z dzielnicy Górna poradnie „K": ul. Felińskiego i Zapolskiej.

Szpital im. M. Madurowicza — Klinika Poł.-Gin. WAM dzielnica Polesie oraz z dzielnicy Górna. Poradnia „K" ul. Przybyszewskiego.

Szpital im. Kopernika — dzielnica Górna, poradnie „K" ul. Odrzańska, Cieszkowskiego, Lecznicza i Rzgowska.

Szpital im. H. Wolf — dzielnica Bałuty.

Szpital im. Jordana — dzielnica Widzew.

Chirurgia ogólna: Bałuty — Szpital im. Jordana (Przyrodnicza 7/9), Górna — Szpital im. Jonschera (Milionowa 14), Polesie — Szpital im. Kopernika (Pabianicka 62), Śródmieście — Szpital im. Pasteura (Wigury 19), Widzew — Szpital im. Jordana (Przyrodnicza 7/9).

Chirurgia urazowa — Szpital im. Kopernika (Pabianicka 62).

Neurochirurgia — Szpital im. Kopernika (Pabianicka 62).

Laryngologia — Szpital im. Barlickiego (Kopcińskiego 22).

Okulistyka — Szpital im. Jonschera (Milionowa 14).

Chirurgia i laryngologia dziecięca — Szpital im. Korczaka (Armii Czerwonej 15).

Chirurgia szczękowo-twarzowa — Szpital im. Barlickiego (Kopcińskiego 22).

Toksykologia — Instytut Medycyny Pracy (Teresy 8).

1.6.

Chirurgia ogólna — Bałuty — Szpital im. Biegańskiego (Kniaziewicza 15), Górna — Szpital im. Kopernika (Pabianicka 62), Polesie — Szpital im. Kopernika (Pabianicka 62), Śródmieście — Szpital im. Pasteura (Wigury 19), Widzew — Szpital im. Biegańskiego (Kniaziewicza 15).

Chirurgia urazowa — Szpital im. Radlińskiego (Drewnowska 75).

Neurochirurgia — Szpital im. Kopernika (Pabianicka 62).

Laryngologia — Szpital im. Barlickiego (Kopcińskiego 22).

Okulistyka — Szpital im. Barlickiego (Kopcińskiego 22).

Chirurgia i laryngologia dziecięca — Instytut Pediatrii AM (Sporna 36/50).

Chirurgia szczękowo-twarzowa — Szpital im. Barlickiego (Kopcińskiego 22).

Toksykologia — Instytut Medycyny Pracy (Teresy 8).

NOCNA POMOC LEKARSKA

Nocna pomoc lekarska Stacji Pogotowia Ratunkowego przy ul. Sienkiewicza 137, tel. 666-66.

Ogólnołódzki Telefoniczny Punkt Informacyjny dotyczący pracy placówek służby zdrowia telefon 615-19 czynny jest w godz. 7—15 oprócz niedziel i świąt.

TELEFON ZAUFANIA — 337-37 czynny w dni powszednie od 15—7, w niedzielę i święta całą dobę.

Ele mele dutki czyli: mała antologia dziecinnych wyliczanek

Ele mele dutki
Gospodarz malutki,
Gospodyni jeszcze mniejsza
Ale za to robotniejsza.

• • •

Szły diabły przez piekło
O holender jak ciepło
Wszystkie diabły pozdychały
Tylko jeden został mały.

• • •

Na wysokiej górze
Rosło drzewo duże
Nazywało się:
apli-papli-blitę-blą.
Kto tej nazwy nie wypowie
Ten je będzie miał.

• • •

Siedzi baba na cmentarzu
Trzyma nogi w kałamarzu.
Przyszedł duch,

Babę w brzuch,
Baba fik,
A duch znikł.

• • •

Jedna deska, dwie deski,
Nie słuchajcie Tereski,
Bo Tereska zła baba,
Patrzy na was jak żaba.
Spadły buty z kołka
Zabiły pachołka.
Pachołkowi dzwonią
A Tereskę gonią.
Złapali ją w mieście
Wsypali jej dwieście
Raz, dwa, trzy
Wychodź ty.

• • •

Poszła świnia do Będzina
Nauczyć się pisma.
Świni ogon wygolili
Bez ogona przyszła.

• • •

Siedzi sowa na kominie,
Czyta książkę po łacinie:
Agda pagda cugda me,
Abel fabel domine,
Ikie pikie gromaczikie
ine kline sanc.

DOROSLI z dzieci

— Tatusiu, czy to prawda, że dorsze żywią się szprotami?
— Tak, między innymi.
— A jak otwierają puszki?

• • •

Tatusiu — chwali się synek — sam sobie zrobiłem skrzypce.
— Bardzo się cieszę, że mam tak utalentowanego syna. A skąd wziąłeś struny?
— Z pianina...

• • •

Mama zabiera się do kąpieli nowego braciszka. Starsza siostrzyczka pyta:
— Mamo, czy ja mogę być przy kąpieli?
— Możesz — odpowiada mama.
— A czy to nie jest dozwolone od lat 16?

• • •

— Jak ci idzie w szkole?
— Dobrze, ale nie wyobrażasz sobie, tatusiu, jak pan nauczyciel ci zazdrości!
— Co takiego?
— Już kilka razy złapał mnie za ucho i powiedział: „Ach gdybym ja był twoim ojcem!".

• • •

U drzwi wejściowych odezwał się dzwonek, mały Piotruś pobiegł otworzyć. Na progu zobaczył narzeczonego swojej siostry i woła:
— Zosiu, przyszedł twój wróbel w garści!!!

• • •

Wóz zniknął nagle sprzed drzwi garażu. Ojciec pyta synka bawiącego się w pobliżu:
— Czy nie widziałeś kogoś w pobliżu?
— Tak — odpowiada dziecko. — Jakiś pan otworzył, wszedł i wyjechał...
— O, Boże — jęknął ojciec.
— Nie martw się tatusiu — ja zapamiętałem numer samochodu.

• • •

Nauczycielka zwraca się do dzieci:
— Jaka będzie liczba mnoga od słowa „niedziela"
— Wakacje...

— Mamo, czy ja już dość długo siedziałem spokojnie?

Geniusze w krótkich spodenkach

NIE ULEGA WĄTPLIWOŚCI, IŻ UZDOLNIENIE NIE KAŻDEMU DANE JEST W RÓWNEJ MIERZE. ZRESZTĄ ROZMAITE SĄ UZDOLNIENIA. JEDNI WYRÓŻNIAJĄ SIĘ NP. GRĄ NA FORTEPIANIE, INNI ZAŚ JUŻ WE WCZESNEJ MŁODOŚCI DAJĄ SOBIE RADĘ Z NAJTRUDNIEJSZYMI ZADANIAMI MATEMATYCZNYMI; BA, NAWET W WIEKU DZIECIĘCYM ROZWIĄZUJĄ PROBLEMY, KTÓRE LUDZIOM DOJRZAŁYM SPRAWIAJĄ NIEMAŁO KŁOPOTÓW. TAK WCZEŚNIE DOJRZAŁE DZIECI ZWYKLIŚMY NAZYWAĆ „DZIEĆMI CUDOWNYMI".

Niewątpliwie najgenialniejszym dzieckiem wszechczasów z powodzeniem uznać możemy — **WOLFGANGA AMADEUSZA MOZARTA**, który mając zaledwie 4 lata skomponował już pierwsze swoje utwory. Poza muzyką doskonale dawał sobie radę także z matematyką **FELIKS MENDELSSOHN** zaczął swoją karierę artystyczną jako 9-letni chłopiec a gdy miał 10 lat jego utwory znane już były niemal w całej Europie. Cudownym dzieckiem ochrzczony był także **YEHUDI MENUHIN**, który w wieku trzech lat był już pierwszym skrzypkiem, zaś w 5 roku dał pierwsze recitale. W rok później występował jako solista z orkiestrą, w której pierwsze skrzypce grał jego profesor Louis Persinger.

Przed 200 bez mała laty uczeń brunszwickiej szkoły **CARL FRIEDRICH GAUSS** zadziwił swojego nauczyciela podając błyskawicznie sumę wszystkich kolejnych liczb od jednego do 40. Mały Gauss odkrył wówczas zupełnie samodzielnie prawo sumy liczb arytmetycznego szeregu. (Znane już zresztą). A gdy nieco później mając zaledwie 19 lat opublikował swoje pierwsze prace został zaliczony do grona najtęższych umysłów matematycznych swojej epoki.

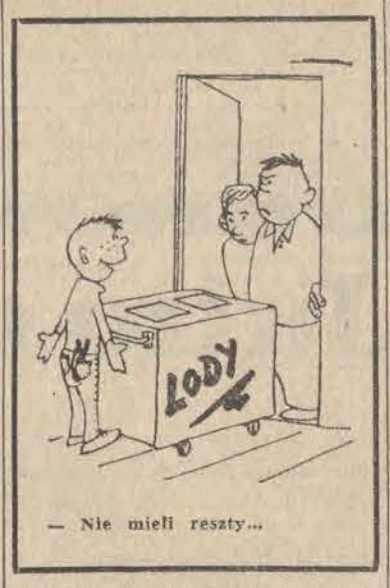

— Nie mieli reszty...

Jednakże najbardziej zdumiewającym cudownym dzieckiem był chyba włoski poeta **TORQUATO TASSO**, który podobno zaczął mówić już w wieku 6 miesięcy a mając 3 lata umiał już pisać i rozpoczął naukę w ówczesnej szkole podstawowej. W wieku 13 lat Torquato Tasso studiował na uniwersytecie w Bolonii filozofię, retorykę i prawo.

JONATANA SCOTTA syna waszyngtońskiego kupca od najmłodszych lat natomiast pasjonowała chemia. Mając zaledwie 5 lat przesiadywał nad podręcznikami swojej starszej siostry. Gdy zaniepokojona matka zaprowadziła małego Jonatana do psychiatry wydarzyła się rzecz zabawna: Mały pacjent wciągnął doświadczonego lekarza w dyskusję na temat swojej ulubionej nauki. Zafascynowany Jonatanem lekarz przedstawił go swojemu przyjacielowi profesorowi chemii. Dzięki tej protekcji uczeń II klasy szkoły podstawowej Jonatan Scott rozpoczyna równocześnie studia chemiczne na uniwersytecie.

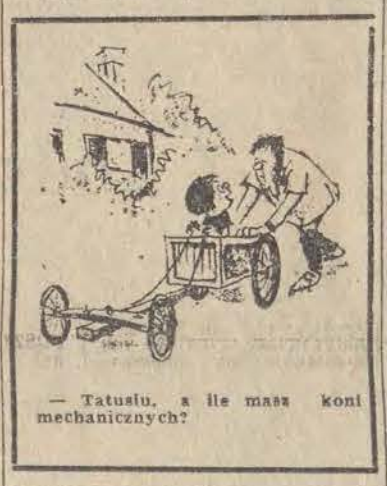

— Tatusiu, a ile masz koni mechanicznych?

Pasja **ROBERTA WITOLIEŃKA** trwa już około 20 lat. Bowiem w roku 1956 podczas przeciwstawienia Ziemi i Marsa chłopiec zainteresował się astronomią. Pochłaniał wszystkie dostępne mu publikacje na ten temat. Nieco później Robert zgłosił się do Łotewskiej Akademii Nauk z propozycją współpracy. Po okresie próbnym powierzono mu w akademii samodzielny odcinek pracy.

— Nie daliście mojemu synowi promocji? Przecież w nim drzemie geniusz!
— W takim razie nie budźcie go, bo strach pomyśleć co będzie gdy się połapie, gdzie przebywa...

Mniej, czy raczej więcej szczęścia miał natomiast **JOHN NUNN** młody 15-letni Anglik, który w ub. roku został odesłany w połowie roku szkolnego ze swego college'u do domu. Przyczyną tego niezwykłego kroku był fakt, iż szkoła po prostu nie mogła niczego więcej już Johna nauczyć. Mały John w wieku 2 lat już umiał czytać, zaś w wieku 15-tu zdawał najtrudniejsze egzaminy. W chwili obecnej jest studentem Uniwersytetu w Oxfordzie i studiuje matematykę. Zapytany o rozwój zdolności tego swoistego fenomenu jego ojciec powiedział: syn mój już w wieku lat 6 rozwiązywał równania II stopnia. Jego zdolności były tak duże, że budziły we mnie po prostu przestrach. Sam np. należę do dobrych graczy w szachy ale jeszcze nigdy dotąd nie udało mi się wygrać z moim synem. Podobnym fenomenem szachowym jest 11-letni **ROLAND BANGERTER** z Austrii. Mały szachista do tej pory nie przegrał jeszcze żadnej partii szachowej z najlepszymi tuzami. Eksperci wróżą mu sławę arcymistrza. I choć jest od urodzenia niewidomy (gra na specjalnej szachownicy) doskonale potrafi odtworzyć rozgrywane partie nawet sprzed kilku lat. Jego największym marzeniem jest chociaż raz w życiu zobaczyć jak wygląda jego matka...

Sporo swego czasu pisała prasa o koreańskim cudownym dziecku **KIM JUN WON**, który zaczął mówić w 4 miesiącu życia, w piątym zaczął chodzić zaś w 6 nauczył się grać w szachy oraz czytać i pisać. Kiedy ukończył rok opanował płynnie język angielski. Po miesiącu niemiecki, a po 3 chiński. Kolejno zaczynał rysować, malować i pisać wiersze. Jako 4-letni chłopiec chodził już do szkoły, pasjonując się rachunkiem różniczkowym i całkowym.

Twórca cybernetyki, **NORBERT WIENER** podobnie jak mały Kim w wieku 4 lat opanował naukę czytania a pół roku później samodzielnie czytał dzieła Darwina. Jako 7-latek był już poliglota zaś w wieku lat 14 uzyskał magisterium na uniwersytecie. Podobnym fenomenem był **CH. H. HEINECKEN**, który w 3 roku życia umiał już mówić po łacinie i francusku oraz znał dokładnie na pamięć całą historię Danii. **LORD KELVIN** jako 10-letni brzdąc otrzymał już nagrodę za pracę na temat kształtu ziemi a **M. TAUSZ** w tym samym wieku doszedł do takiej znajomości języków obcych, że mógł a'vista tłumaczyć dowolne teksty drukowane w języku greckim, niemieckim, francuskim i łacińskim. Jeśli wierzyć biografii Montalvana **LOPE DE VEGA** łacinę opanował już w 5 roku życia. A nie umiejąc jeszcze pisać dyktował swym starszym kolegom wiersze, za które otrzymywał... słodycze.

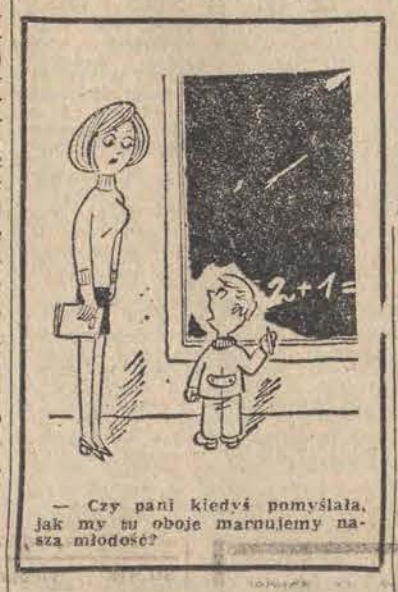

— Czy pani kiedyś pomyślała, jak my tu oboje marnujemy naszą młodość?

Przykłady by można jeszcze długo mnożyć, ale celowo nie wymieniono tu wszystkich. Jest to bowiem temat przeogromny i niewyczerpany...

opr. H. Ciski

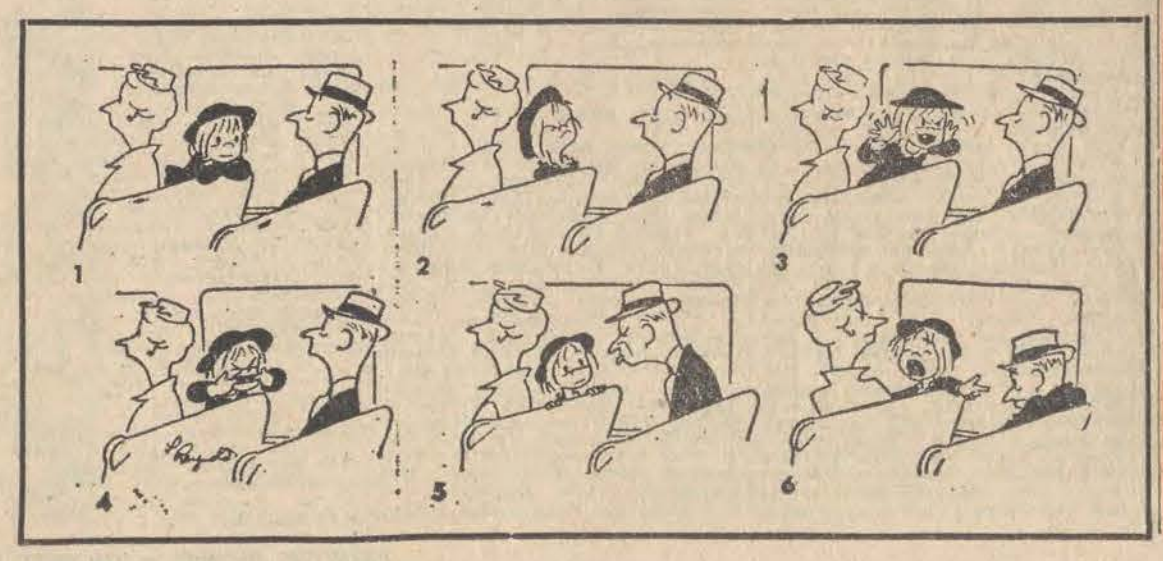

HOROSKOP

BARAN (21. 3. — 20. 4.): Poznasz kogoś, czyje walory intelektualne i uczuciowe zmienią twój sąd w wielu kwestiach, pod warunkiem, że „otworzysz się" na nowe oceny, co nie przychodzi łatwo osobom spod znaku Barana. Postaraj się jednak, bo warto. A w ogóle tydzień pełen interesujących spotkań i gorących dyskusji.

BYK (21. 4. — 21. 5): Skoro nie możesz się doczekać na symboliczne podanie ci ręki przez bliską osobę — okaż się wspaniałomyślny i zrób to pierwszy. Pokojowa koegzystencja obowiązuje nie tylko między wielkimi mocarstwami; jej wartość potwierdza się we wszystkich stosunkach między ludźmi.

BLIŹNIĘTA (22. 5. — 21. 6): To nie jest to co Bliźnięta najbardziej lubią, ale obecnie los faworyzuje tylko ich projekty dalekosiężne, trudne do urzeczywistnienia. Albo więc pójdą za ciosem (— końska dawka pracy do października br.) i osiągną coś wartościowego, albo... Wybór należy do nich.

RAK (22. 6. — 22. 7.): Zaczął się dla ciebie czas mniej pomyślny, który może trwać do połowy września. Ale nie oddawaj się przygnębieniu na wyrost i nie wychodź naprzeciw powodom do niezadowolenia. Taka „aktywność" nie rozproszy chmur gromadzących się nad twoją głową, przeciwnie!

LEW (23. 7. — 23. 8.): Wiadomo, że Lwy nie lubią ustępować (bo „nie widzą powodu"), lecz tym razem nie obejdzie się bez ustępstw w gronie rodzinnym. Wymaga ich harmonia domowa, ta zaś jest konieczna, aby obecna praca zawodowa Lwów utrzymała szybkie, nie zakłócone tempo. Miłe spotkanie w końcu tygodnia.

PANNA (24. 8. — 23. 9.): Myślisz o zmianie zajęcia ponieważ twoje dotychczasowe nuży cię jednostajnością — a tymczasem... Gdybyś sięgnął wzrokiem poza dzień (i miesiąc...) dzisiejszy, dojrzałbyś, że w twoim miejscu pracy otwierają się interesujące perspektywy dla najzdatniejszych. Daj dowody że i ty do nich należysz: decyzje personalne zapadną nie wcześniej niż we wrześniu.

WAGA (24. 9. — 23. 10.): Skąd, u licha, Wagi wzięły teorię, że intensywna praca wyklucza intensywną rozrywkę dopuszczając co najwyżej trochę relaksu? Wystarczy przecież pobieżna obserwacja aby dostrzec, iż ludzie energiczni i żywotni nie zapadają w sen zimowy z wybiciem godziny czternastej albo piętnastej. Proponujemy, żeby Wagi wzięły udział w koleżeńskich zabawach, które się właśnie szykują.

SKORPION (24. 10. — 22. 11.): Umiesz zarażać otoczenie entuzjazmem. Ale właśnie dlatego powinieneś rzetelnie wyważać „za" i „przeciw" nim wezwiesz współpracowników do poparcia twoich projektów. Nie każdy przechodzi łatwo nad ewentualnym niepowodzeniem, choć, jak mówił Henry Ford I, „każde niepowodzenie to znakomita odskocznia do rozumnego zaczynania na nowo".

STRZELEC (23. 11. — 21. 12.): W czerwcu i lipcu za cokolwiek się weźmiesz — i uweźmiesz! — powinno ci się udać. Odłóż więc na potem sprawy drobniejsze i atakuj najważniejsze. I idź za ciosem, a sukces murowany. Dobry dzień — środa.

KOZIOROŻEC (22 .12. — 20. 1.): Masz wielką chęć (i powody), żeby zlikwidować sytuację, która przeciąga się i nie wydaje zmierzać do sensownego zakończenia. Zdobądź się na cierpliwość i odłóż decyzję do końca września. A narazie dobra passa finansowa.

WODNIK (21. 1. — 18. 2.): W najbliższym czasie odzyskasz coś, co uważałeś za stracone bezpowrotnie. Może pieniądze? Może drogą pamiątkę? A może najcenniejszą ze wszystkiego bliskość człowieka, na którym ci bardzo zależy. Udane spotkanie w sobotę.

RYBY (19. 2. — 20. 3.): Czas ci się dłuży, dni wydają się nieciekawe. Oczywiście, nie zawsze bywa jednakowo zabawnie i interesująco, ale więcej zależy tu od ciebie niż od tzw. życia. Nie czekaj aż coś frapującego zapuka do twoich drzwi. Sam szukaj, próbuj — aż znajdziesz.

Nieruchomości

KUPIĘ domek letniskowy lub działkę w Grotnikach, Sokolnikach. Tel. 719-44

DZIAŁKĘ (nie rolniczą) — chętnie zabudowaną, w okolicach Łodzi kupię. — Przyczepę towarową sprzedam. Tel. 962-45 wieczorem 9443 g

KUPIĘ nowoczesną willę z ogrodem. — Wiadomość 62-800 Kalisz, ul. Szeroka 9 A, Klepinowska 8821 g

GROTNIKI — działkę z domkiem lub działkę kupię. Oferty „9014" Prasa, Piotrkowska 96

1 ha ziemi z budynkami sprzedam. Dzielnica Chojny. Łódź, Rzgowska 193 9346 g

DOMEK jednorodzinny 4-izbowy z garażem, ogrodem w Łodzi sprzedam. Oferty „9379" Prasa, Piotrkowska 96

PLAC 2.300 m w Grotnikach sprzedam. Brzozowski, Zgierz Chełmska 3 a 9380 g

SPRZEDAM przystępnie, blisko autostrady Warszawa — Poznań ładnie położony dom, ogród, sad. Oferty Kutno 1, Poste restante 2191 k

SPRZEDAM gospodarstwo 2,5 ha ziemi ornej, 150 m kw. pod szkłem, światło, siła, woda. Wiadomość: Łódź, Konopna 27 9138 g

DOMEK — 4 pokoje, weranda, ogród (700 m) — sprzedam. Mieszkania na zamianę w blokach w okolicy Teofilowa na niskich kondygnacjach Łódź Ruczajowa 3 9293 g

SPRZEDAM działkę 1 ha w okolicy Łagiewnik, tel. 394-98 od 17 do 20. Stefański 9079 g

PÓŁ domu drewnianego sprzedam. Łódź, Podjazdowa 2 9023 g

DZIAŁKĘ 8.000 m lub dwie po 4.000 atrakcyjnie położoną sprzedam. Żółwiowa 40 9010 g

Kupno-Sprzedaż

KUPIĘ bony. Tel. 834-28, po 17 9411 g

KUPIĘ wał korbowy nadający się do remontu do „Volkswagena 1200" — 34 KM. Tel. 924-64, po 16 9406 g

KUPIĘ błotnik przedni prawy do „Fiata" włoskiego 1800 lub 2300, rok prod. 1967. Tel. 205-79 lub 732-12 9116 g

BONY PKO kupię, telefon 338-25 9297 g

KUPIĘ bony PKO. Telefon 917-08 po godz. 17 9284 g

KUPIĘ bony. 233-91 9151 g

KUPIĘ bony. Oferty „9273" Prasa, Piotrkowska 96

STYLOWĄ szafę i inne meble kupię. Oferty „9078" Prasa, Piotrkowska 96

PILNIE kupię dwa silniki do roweru, najchętniej nowe. Oferty „9064" Prasa, Piotrkowska 96

BETONIARKĘ wypożyczę okresowo. Tel. 347-03 9031 g

KUPIĘ magiel-prasowalnię. Oferty „8964" Prasa, Piotrkowska 96

W dniu 28. V. 1975 roku zmarł nagle w wieku lat 48

Ś. † P.

WIESŁAW STROJKOWSKI

Pogrzeb odbędzie się z kaplicy cmentarza Zarzew dnia 31. V. 1975 roku o godz. 16.30, o czym powiadamiają pogrążeni w żałobie

ŻONA, SYNOWIE, SYNOWE I POZOSTAŁA RODZINA

W dniu 28 maja 1975 roku zmarła najdroższa Matka i Babcia

Ś. † P.

TEODOZJA JAKÓBCZAK

Z DOMU ŻWAWCZYK

Pogrzeb odbędzie się dnia 31 maja br. o godzinie 14.30 z kaplicy cmentarza rzym.-kat. przy ul. Ogrodowej, o czym zawiadamiają pogrążeni w głębokim smutku

CÓRKA, ZIĘĆ, WNUCZKI I RODZINA

Dnia 29 maja 1975 roku zmarł po długiej i ciężkiej chorobie, przeżywszy lat 63

Ś. † P.

FRANCISZEK ŚWITACZ

Pogrzeb odbędzie się dnia 31. V. br. o godz. 14 z kaplicy cmentarza na Zarzewie, o czym zawiadamiają pogrążone w smutku

ŻONA, DZIECI I POZOSTAŁA RODZINA

Dnia 29 maja 1975 roku zmarł nagle przeżywszy lat 65, w kapłaństwie 35

Ś. † P.

KSIĄDZ

PIOTR SICZEK

proboszcz parafii Leźnica Wielka

Uroczystości pogrzebowe zostaną odprawione w miejscowym kościele dnia 31 maja br. (sobota) o godz. 10, po czym nastąpi przewiezienie zwłok do rodzinnej miejscowości Jedlnia Kościelna.

RODZINA
I DUCHOWIEŃSTWO DIECEZJI ŁÓDZKIEJ

Dnia 29 maja 1975 roku zmarł przeżywszy lat 73 nasz kochany Mąż, Ojciec i Dziadek

ZYGMUNT ZYSKOWSKI

emerytowany pracownik
Domu Sprzedaży Wysyłkowej w Łodzi.

Pogrzeb odbędzie się dnia 31. V. br. o godzinie 16 na cmentarzu katolickim na Dołach, o czym zawiadamia

ŻONA WRAZ Z RODZINĄ

W dniu 29 maja 1975 roku zmarł nagle w wieku 54 lat, ukochany Mąż

Ś. † P.

ZYGMUNT SZCZEPANIAK

Pogrzeb odbędzie się dnia 31 maja 1975 roku o godz. 14.30 z kaplicy cmentarza na Zarzewie, o czym powiadamia pogrążona w głębokim żalu

ŻONA

Dnia 28 maja 1975 roku zmarła

Ś. † P.

KAZIMIERA JEWIARZ

Z DOMU BŁASZKOWSKA
EMERYT URZĘDU TELEKOMUNIKACJI

Pogrzeb odbędzie się dnia 31 maja 1975 roku o godz. 16 z kaplicy cmentarza przy ulicy Ogrodowej, o czym zawiadamiają pogrążeni w głębokim żalu

SIOSTRY, SIOSTRZENICA Z MĘŻEM
I SYNEM ORAZ POZOSTAŁA RODZINA

Będzińskie Przedsiębiorstwo Konstrukcji Stalowych i Urządzeń Przemysłowych „MOSTOSTAL"

Będzin, ul. Kościuszki 100/102

przyjmie natychmiast:

— INŻYNIERÓW mechaników budownictwa ogólnego na stanowiska kierownicze, to jest kierowników budów i obiektów na terenie woj. łódzkiego,

— EKONOMISTĘ z wyższym wykształceniem na stanowisko z-cy kierownika grupy robót,

— GEODETÓW.

Pożądana znajomość języka obcego.

Zgłoszenia kandydatów z terenu woj. łódzkiego przyjmuje i informacji udziela dział spraw osobowych „Mostostal" Będzin, ul. Kościuszki 100/102, tel. 67-32-32. Warunki pracy i płacy wg układu zbiorowego pracy w budownictwie. 1415-k

SPRZEDAM „Verolex" 350 cm z rozrusznikiem. Pabianice, Cmentarna 4 9255 g

„POLTAX-2" sprzedam. — Ossowskiego 4 m. 19 8956 g

KOMPLET prefabrykatów betonowych na garaż, bramę sprzedam. 819-56 wieczorem 8963 g

SPRZEDAM wielką agawę. Tel. 612-75 9038 g

SPRZEDAM „Harleja" i części, Piotrków Tryb., Wolborska 33

PIERŚCIONEK złoty sprzedam. Tel. 654-91 9130 g

BOKSERY 8-tygodniowe sprzedam. Warszawska 110 9112 g

SPRZEDAM 18-karatowe obrączki, pierścionek, spinki, łańcuszek. — Oferty „9109" Prasa, Piotrkowska 96

BOKSERY — szczeniaki rodowodowe sprzedam. Tel. 300-59. po 16 9241 g

SPRZEDAM motorówkę. — Tel. 220-67 9290 g

GERBERA — sadzonki — sprzedam. Gospodarstwo ogrodnicze mgr A. Pągowski, Wieluń, stacja kolejowa tel. 22-10 155 p

SPRZEDAM pianino niemieckie. Nowotki 125—13, po godz. 16 8981 g

SPRZEDAM rzeźbiony stylowy kredens — ciemny orzech. Tel. 412-37 8918 g

SILNIK tylnoprzyczepny do Łodzi PENTA E50 „S" sprzedam, telefon 273-23 9437 g

ZŁOTY zegarek z bransoletą — damski sprzedam. Cena 14.500. Oferty „9387" Prasa, Piotrkowska 96

ODSTĄPIĘ zakład fryzjerski damski, ładnie urządzony. Oferty „9388" Prasa, Piotrkowska 96

SIATKĘ ogrodzeniową 4 sprzedam. Tel. 416-14 9322 g

CASTROL GTX sprzedam. Telefon 380-11, po godzinie 16 9900 g

SPRZEDAM dogi rodowodowe płowe i pręgowane. Tel. 409-89 10053 g

Pojazdy

„FIATA 125-p-1300" (wersja 1975) — sprzedam. Tel. 286-80. Wolborska 5 m. 11 9758 g

„ŻUKA" sprzedam. Łódź, Złotno 87 9970 g

KUPIĘ używany wał do „Wartburga 311". Telefon 970-52 po godz. 16 9304 g

„FIATA 125-p" i „Warszawę 204" sprzedam. Przybyszewskiego 160 8952 g

„SKODĘ S-100" (1970) — sprzedam. Tel. 798-33 lub 786-92 8957 g

SPRZEDAM przyczepę — „Tramp". Tel. 764-01 8924 g

SPRZEDAM „Trabanta" — rok 1969. Oferty „9070" Prasa, Piotrkowska 96

„SYRENĘ 103" sprzedam. Oglądać Olechowska 12 9049 g

SPRZEDAM „Panonię" — Telefoniczna 36 a, godz. 9—18 9022 g

SPRZEDAM „Trabanta 601" Piotrkowska 226 m. 9. — godz. 16—18 9004 g

„SYRENĘ 104" grudzień 1968 (50 tys. km) sprzedam za 34 tys. Tel. 811-59 9036 g

SPRZEDAM „Volkswagena 1200-Cabriolet". Telefon 453-08 9110 g

MOTOROWER „Babetta" w dobrym stanie sprzedam. Tel. 264-87 9252 g

„OCTAVIĘ" sprzedam. — 301-19 9250 g

„WARSZAWĘ" sprzedam. Romanów 5, Fiedorowicz, dojazd tramwajem 44 9233 g

SPRZEDAM „Fiata 125-p" grafit, rok 1971, tel. 331-59 wieczorem 9274 g

SPRZEDAM „Nysę 59" — Sochaczew, Stanica 68, Zdzisław Siekierski 2092 k

„ZASTAVĘ 750" sprzedam. Parking róg Zachodniej i Więckowskiego. Godziny 17—19 8728 g

„FIATA 125-p-1500" (1971) — sprzedam. 303-23 godz. 16—18 9805 g

„ZASTAVĘ" stan bardzo dobry sprzedam. Telefon 624-24 Kalinowa 15 a 9386 g

„WARTBURGA 1000 lux" sprzedam. Tel. 488-15 9496 g

„WARSZAWĘ 224", stan idealny sprzedam. Telefon 317-16, Fornalskiej 22 m. 13 9604 g

„SYRENĘ 104" (1970) sprzedam. Stan bardzo dobry. Tel. 812-86 9427 g

„VW-1302" sprzedam. Wiślarska 16 m. 59 po 16 9390 g

„TRABANTA" sprzedam Ul. Maciejowicka 5 (Chojny) po godz. 16, w niedzielę od 9 9389 g

„SYRENĘ 104" sprzedam. Rzgowska 49 m. 21 po 15 9330 g

SPRZEDAM „Stara 25" — tel. 265-53 9320 g

„WARSZAWĘ M-20" sprzedam. Dąbrowa, Ejsmonda 2 a m. 22, blok 318 9371 g

„SYRENĘ 103" sprzedam. Tel. 335-39

SPRZEDAM „Volkswagena" furgonetkę, stan bardzo dobry. Rakowska, Pabianice, 20 Stycznia 190 9342 g

„FIATA 125-p" po wypadku sprzedam. Łódź, Narutowicza 47 m. 33 9892 g

SPRZEDAM „Warszawę 223". Jaracza 100 garaże 9939 g

„TRABANTA 601" — rok prod. październik 1971 — sprzedam. Tel. 758-68 9810 g

„SYRENĘ 105" sprzedam. Odbiór „Polmozbyt" czerwiec. Tel. Piotrków 43-35 wewn. 383 do godz 15 9947 g

„SYRENĘ 104" (1970) na oponach radialnych sprzedam. Tel. 878-64, wieczorem 9750 g

„ZASTAVĘ 750" sprzedam. Tel. 451-25 9949 g

„WARTBURGA 353" (1969) grudzień — sprzedam. Cena 110.000. Tel. 497-51 lub 427-40 10112 g

Lokale

KUPIĘ M-2 własnościowe. Oferty „9412" Prasa, Piotrkowska 96

M-3 własnościowe kupię. Oferty „9315" Prasa, Piotrkowska 96

M-1 lub M-2 nowe lub w starym budownictwie (własnościowe) pilnie kupię. Oferty „9279" Prasa, Piotrkowska 96

CUDZOZIEMIEC z żoną poszukuje samodzielnego mieszkania z wygodami Oferty „9194" Prasa, Piotrkowska 96

MIESZKANIE do 50.000 w Łodzi kupię. Oferty „9037" Prasa, Piotrkowska 96

SUBLOKATORKĘ przyjmę Wałbrzyska 36 a, boczna Warszawskiej 9343 g

SAMODZIELNEGO mieszkania w blokach, najchętniej w centrum poszukuję. Płatne z góry. Oferty „9333" Prasa, Piotrkowska 96

ŻUBARDŹ — M-3 własnościowe (43 m) atrakcyjne — sprzedam. Oferty „9361" Prasa, Piotrkowska 96

ABSOLWENT WAM z małżonką poszukują samodzielnego mieszkania. — Oferty „9392" Prasa, Piotrkowska 96

ŁÓDŹ — centrum mieszkanie własnościowe z telefonem, 53 m — zamienię na podobne w Trójmieście. Oferty „9423" Prasa, Piotrkowska 96

M-3 Retkinia wynajmę na kilka lat. Płatne z góry. Oferty „9440" Prasa, Piotrkowska 96

MAŁŻEŃSTWO poszukuje mieszkania. Oferty „8937" Prasa, Piotrkowska 96

MIESZKANIE dwupokojowe, komfortowe, glazura w kuchni i łazience. c.o., telefon I piętro, centrum zamienię na dwa pojedyncze. Oferty „8968" Prasa, Piotrkowska 96

SZCZECIN — pokój, kuchnia, wygody, zamienię na podobne w Łodzi. Zgłoszenia: Szczecin, Koziorowskiego 3, Ibowicz, telefon 711-06 9223 g

MAŁŻEŃSTWO — członkowie spółdzielni poszukują pokoju z wygodami lub M-2 na rok. Oferty „9145" Prasa, Piotrkowska 96

POSZUKUJĘ pokoju z oddzielnym wejściem w śródmieściu. Oferty „9398" Prasa, Piotrkowska 96

DĄBROWA — Tatrzańska M-2 spółdzielcze zamienię na większe Oferty „9386" Prasa, Piotrkowska 96

DWUPOKOJOWE, rozkładowe, parter — bloki kwaterunkowe zamienię na trzypokojowe bloki. Tel. 303-77, godz. 8—14 9292 g

CENTRUM kwaterunkowe, dwa ładne pokoje z krytą wnęką kuchenną, 36 m — wszystkie wygody, telefon, zamienię na podobne lub M-3 w cichej dzielnicy. Oferty „9258" Prasa, Piotrkowska 96

BEZDZIETNE małżeństwo poszukuje samodzielnego mieszkania na 1—2 lata. Oferty „9232" Prasa, Piotrkowska 96

MŁODE małżeństwo poszukuje mieszkania. Telefon 943-19 9097 g

PRACUJĄCY po studiach natychmiast wynajmie lub zaopiekuje się mieszkaniem. Oferty „9207" Prasa, Piotrkowska 96

POSZUKUJĘ pokoju z kuchnią. Oferty „9076 Prasa, Piotrkowska 96

MŁODE małżeństwo po studiach, członkowie spółdzielni — poszukuje pokoju lub mieszkania tel. 753-06 9178 g

ZAMIENIĘ 2 pokoje z kuchnią pełny komfort (46 m) w Zabrzu — kwaterunkowe (bloki) na podobne w Łodzi. — Oferty „9184" Prasa, Piotrkowska 96

3 POKOJE, kuchnia z wygodami (c.o.) — stare budownictwo, zamienię na M-3. Tel. 233-56 9044 g

MŁODE małżeństwo bezdzietne, poszukuje samodzielnego mieszkania z wygodami na okres 1—1,5 roku. Możliwość zapłaty w bonach PKO. — Oferty „9062" Prasa, Piotrkowska 96

POSZUKUJĘ pokoju z używalnością kuchni lub M-2 na okres roku. Warunki do uzgodnienia. — Oferty „9035" Prasa, Piotrkowska 96

INŻYNIER chemik poszukuje mieszkania lub pokoju z niekrępującym wejściem. Możliwość korepetycji. Oferty „9002" Prasa, Piotrkowska 96

JUSTYNÓW — pokój, kuchnia, ogród, zamienię na kawalerkę w Łodzi. Oferty „2020" Prasa Piotrkowska 96

M-3 rozkładowe zamienię na 2—3-pokojowe w blokach lub w starym budownictwie. Oferty „8922" Prasa, Piotrkowska 96

WOLNA kwatera studencka 849-76 9400 g

Pracownicy poszukiwani

CIEŚLI, murarzy, inżynierów, techników, majstrów sanitarnych i wod.-kan., specjalistę d.s. zaopatrzenia w branży sanitarnej i wod.-kan., kopaczy, monterów wod.-kan robotników niewykwalifikowanych zatrudni zaraz **PPBEiP „Energoblok"**. Zgłoszenia przyjmuje kierownictwo grupy robót inż. i instalacyjnych, Łódź, ul. Augustów (budowa EC-IV), tel. 855-25, wew. 28. 2116-k

Szpital im. Jonschera, ul. Milionowa 14 zatrudni natychmiast 20 salowych. Bliższe dane w dziale spraw pracowniczych. 2056-k

420 KOBIET niewykwalifikowanych zatrudni sezonowo przy odszypułkowaniu truskawek, sortowaniu i pakowaniu owoców **Wojewódzkie Przedsiębiorstwo Przemysłu Chłodniczego w Łodzi, ul. Traktorowa 170.** Wymagana aktualna karta zdrowia. 2128-k

Na półkach księgarni

Spirydowicz E. — Nowe ustawy rolne. LSW 1975 r., str. 467 zł 40

Nazarewicz R. — Polacy — spadochroniarze — wywiadowcy na zapleczu frontu wschodniego. Interpress 1975 r., str. 165, zł 25

Smólska J. — Język angielski dla techników. WP 1975 r., str. 237, zł 30

Bartelski L. M. — Sylwetki polskich pisarzy współczesnych. WSiP 1975 r., str. 357, zł 35

Bruchnalski W. — Między średniowieczem a romantyzmem. PWN 1975 r., str. 628, zł 80

Kozielecki J. — Psychologiczna teoria decyzji. PWN 1975 r., str. 351, zł 70

Z pola walki. Rocznik XVII nr 4(68) KiW 1975 r., str. 384, zł 20

Oświata i wychowanie w Polskiej Rzeczypospolitej Ludowej. WSiP 1975 r., str. 256, zł 35

Polska myśl filozoficzna. T. 1. KiW 1975 r., str. 607, zł 150.

2 POKOJE, kuchnia — bloki zamienię na pokój z kuchnią oraz kawalerkę — bloki. Oferty „8923" Prasa, Piotrkowska 96

LETNISKO w Tuszyn-Lesie do wynajęcia. Oferty „9413" Prasa, Piotrkowska 96

Nauka Praca

MATEMATYKA — 257-57, Pluskowski 7780 g

FIZYKA, chemia — egzaminy wstępne. Lang — 635-36 9308 g

EGZAMINY wstępne — matematyka, fizyka mgr Małolepszy, tel. grzeczności owy 869-51 9262 g

POTRZEBNY uczeń do nauki zawodu kuśnierskiego. Kilińskiego 49 9428 g

PRZYJMĘ ucznia i pracownika do zakładu krawieckiego, ul. Zachodnia 75 9321 g

UCZENNICA do pralni chemicznej potrzebna. Sienkiewicza 52 9417 g

PRACOWNIKA do naprawy sprzętu turystycznego zatrudnię. Może być pół etatu. Tel. 332-72 944 g

TECHNIK dentystyczny przyjmie pracę, także prowincja. Tel. 922-98 8919 g

NA sezon letni zatrudnię manicurzystkę 84-104 Jastrzębia Góra, ul. Słoneczna 4 zakład fryzjerski 9131 g

FRYZJER męski potrzebny. Skierniewice, Sienkiewicza 4, Aleksandra Iwańczyk 9225 g

TECHNIK mechanik — 23 lata praktyki, w tym 8 lat na stanowiskach kierowniczych i inwestycji, poszukuje pracy. Oferty „6958" Prasa, Piotrkowska 96

PRACOWNICA do szycia kołder potrzebna Nawrot 6 9319 g

POSZUKUJĘ pracy fizycznej — niezbyt ciężkiej. Oferty „9332" Prasa, Piotrkowska 96

OPIEKUNKA do rocznego dziecka potrzebna. Telefon 393-58, al. Kościuszki 91 m. 5a, po 17.

POMOC domowa niepaląca potrzebna, wyżywienie, pokój, 1.400 zł. Warunki dobre, wycieczki samochodem. Małachowskiego 66 m. 18, tel. 868-14 9418 g

POMOC do dwuletniego dziecka potrzebna. Zeromskiego 90 a m. 12, telefon 653-05. — Zgłoszenia godz 17—21 9251 g

POMOC domowa do dziecka na stałe lub dochodząca natychmiast potrzebna. Warunki b. dobre. — Lniana 34 m. 52 bl. 346 9269 g

TEATR POWSZECHNY ŁÓDŹ, Obr. Stalingradu 21

REPERTUAR NA MIESIĄC CZERWIEC 1975 R.

	godz.	
1. Niedziela	11.00	— Czerwony Kapturek
1. Niedziela	16.00	— Czerwony Kapturek
1. Niedziela	19.15	— Wiśniowy sad
3. Wtorek		— próba generalna
4. Środa		— próba generalna
5. Czwartek		— próba generalna
6. Piątek		— próba generalna
7. Sobota	19.15	— Moralność pani Dulskiej (premiera)
8. Niedziela	19.15	— Moralność pani Dulskiej
10. Wtorek	19.15	— Moralność pani Dulskiej
11. Środa	19.15	— Nowe cierpienia młodego W.
12. Czwartek	19.15	— Moralność pani Dulskiej
13. Piątek	19.15	— Nowe cierpienia młodego W.
14. Sobota	19.15	— Wiśniowy sad
15. Niedziela	19.15	— Pożądanie w cieniu wiązów
17. Wtorek	19.15	— Ewa Krawcowa czyli Gospodarska żona
18. Środa	19.15	— Meridian
19. Czwartek		— próba
20. Piątek	19.15	— Moralność pani Dulskiej
21. Sobota	19.15	— Pożądanie w cieniu wiązów
22. Niedziela	19.15	— Pożądanie w cieniu wiązów
24. Wtorek	19.15	— Wiśniowy sad
25. Środa	16.00	— Czerwony Kapturek
26. Czwartek	19.15	— Moralność pani Dulskiej
27. Piątek	19.15	— Wiśniowy sad
28. Sobota	19.15	— Pożądanie w cieniu wiązów
29. Niedziela	19.15	— Pożądanie w cieniu wiązów

POMOC do dziecka na stałe potrzebna. 844-40 od 16 9039 g

Różne

Dr Jadwiga ANFOROWICZ skórne, weneryczne 15—19 Próchnika 8 8814 g

CZERWONIEC — lekarz ginekolog. Tuwima 20, tel. 355-30, codziennie 14—18 7965 g

CYPERLING — specjalista ginekolog, PKWN 4 7971 g

Dr ZIOMKOWSKI — skórno-weneryczne, 16—19 — Piotrkowska 59 8220 g

PROPORCZYKI sportowe najnowsze wydania: liga polska, angielska, inne imprezy. Zamiejscowym za zaliczeniem pocztowym — „Hobby", Limanowskiego 122 8994 g

ZGINĄŁ jamnik czarny, podpalany, szczupły. Za odprowadzenie — nagroda. Kołodziejczak, Srebrzyńska 65 9163 g

REGULACJA zapłonów, gaźników, zaworów „Fiat", „Skoda". Inż. Gazewski, godz. 17—20, Zgierz, róg Okrzei, Dubois 9242 g

USŁUGI w zakresie naprawy i odnawiania mebli świadczy prywatny zakład stolarski Łódź, Beczkowa 6. Tel. 439-28 9280 g

SAMOCHODOWA Lakiernia Piecowa poleca swoje usługi Jackowski Magdaleny 12/14, boczna Rudzkiej 9420 g

PRZERABIAMY i naprawiamy obuwie, Inowrocławska 1 (koniec Lutomierskiej — pawilon). Górniak 9820 g

SUPERELEGANCKIE stroje ślubne poleca wypożyczalnia sukien Nowakowska, Zachodnia 75 10118 g

UWAGA, ROLNICY!

Tomaszowskie Zakłady Drobiarskie w Tomaszowie Maz.

zawiadamiają,

że wszystkie gminne spółdzielnie przystąpiły już do zawierania umów na dostawę gęsi w jesieni 1975 roku.

Rolnicy, którzy w maju i czerwcu br. podpiszą z zakładami za pośrednictwem referentów gminnych spółdzielni umowy i dostarczą gęsi na spęd w wyznaczonym dniu, otrzymują korzystną cenę:

	Cena skupu za 1 kg	
	Okres skupu	klasa I
Skup w ramach dostaw umownych		
gęsi do tuczu podskubane o odroście pierza do połowy chorągiewki	15. VIII. — 31. X.	33 zł
gęsi do tuczu o pełnym upierzeniu lub odroście	15. VIII. — 31. X.	31 zł
pierza powyżej połowy chorągiewki	1. XI. — 20. XI.	33 zł

Ceny za gęsi nie objęte umową, bądź nie dostarczone w terminie do właściwego punktu skupu **są niższe o 6 zł na kg w klasie I i o 3 zł w klasie II.**

Szczegółowych informacji udzielają wszystkie gminne spółdzielnie i zakłady drobiarskie.

2179-k

Rozkosze łamania głowy (106)

(Redaguje HENRYK CISKI)

(wydanie specjalne dla dzieci i młodzieży)

NAGRODY:

- zegarek
- budzik
- Plater urodzinowy

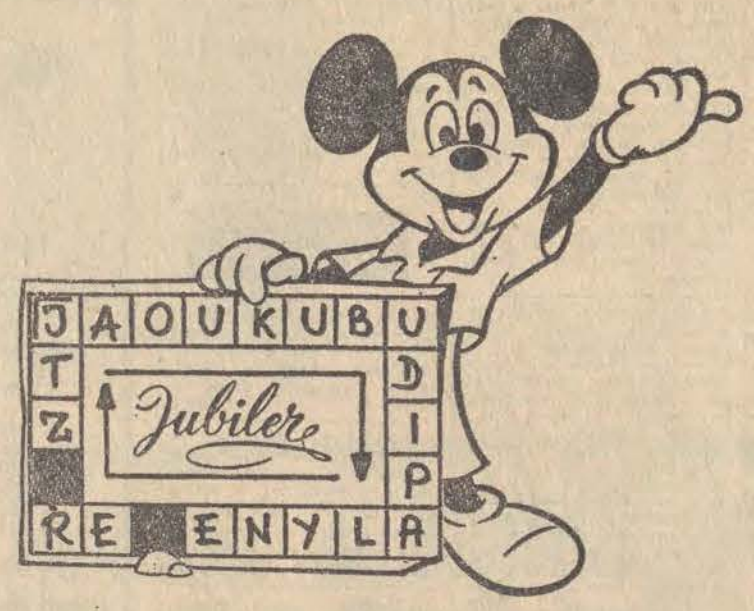

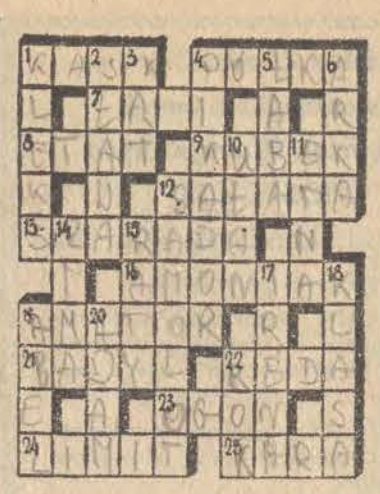

Krzyżówka

POZIOMO: 1. Przykrywa motocyklistę, 4. Deska na książki, 7. Obecnie zielone i pokryte kwieciem, 8. Tata na nim w pracy, 9. Garnuszek z uszkiem, 12. Zielenina na stół, 13. Wierszowana zagadka, 16. Gaz o ostrej woni, 19. Miłośnik dyletant, 21. Wyschnięta łodyga, 22. Przedporcie, 23. Duma pawia, 24. Największa ilość, nie do przekroczenia, 25. U Dostojewskiego kojarzy się ze zbrodnią.

PIONOWO: 1. Plama z atramentu, 2. Imię Przybylskiej, 3. Jeden z czterech, a piec piąty, 4. Walczy z bykiem na koniu, 5. Przepływa przez Drezno, 6. Potopowy statek, 10. Chłopiec malowany, 11. Pomrukuje na Sycylii, 12. „Tu-104", 14. Nieprędko do nas przyjdzie, 15. Orsowskie spłaty, 17. Imię najszybszej kobiety świata, 18. Izba szkolna, 19. Pierwsza ofiara bratobójstwa, 20. Rajski pan, 22. Szkolny, właśnie się kończy.

Rozwiązania (przynajmniej dwóch zadań) nadsyłać należy pod adresem naszej redakcji w terminie 7-dniowym z dopiskiem na kopertach (kartach) „Rozkosze łamania głowy nr 106".

Rozwiązanie „Rozkoszy łamania głowy" nr 100

Dopełnianka:

„ATRAKCYJNE UPOMINKI POLECA JUBILER".

Jaka to rzeka?
— CISA.
Która figura?
Figura nr 7.
Jak rozmieścić?
1—5—2, 2—5—8, 3—5—7, 4—5—6

KRZYŻÓWKA

POZIOMO: bal, Tower, karawan, jama, amok, Jana, awiz, laka, Aral, kurs, otok, teza, Azow, kurator, salon, nom.

PIONOWO: ława, bora, lewa, tama, rama, kanarek, nowator, Jakut, Kirow, jak, Zak, szus, czon, Aran, atom, Alor.

Nagrody ufundowane przez PHD „Jubiler" w Warszawie) wylosowali: **Tadeusz Sapieja, Łódź, ul. Lniana 26** — zegarek męski, **Anna Antczak Łódź, ul. Lindleya 4** — „Szczerbiec Chrobrego" **Andrzej Liczner Zduńska Wola, ul. Łaska 69** — sztuciec urodzinowy, **Kazimierz Gałeń,** Jedn. Wojskowa — srebrne spinki.

Nagrody są do odebrania w naszej redakcji (ul. Piotrkowska 96, III piętro, pokój nr 320) w godz. 10—16.

Skakanka

Rozpoczynając od litery „J" w lewym górnym rogu i przeskakując stale tę samą ilość pól (włącznie z szczytowym) odczytać należy zaszyfrowane czterowyrazowe hasło.

Przypatrzcie się uważnie obydwu rysunkom i powiedzcie, którego motyla schwytał pan profesor. Gdy już go odnajdziecie, pokolorujcie pozostałe motyle.

Ze względów technicznych **KOLEJNY ODCINEK POWIEŚCI** ukaże się w numerze **JUTRZEJSZYM.**

PRZEPRASZAMY

MOTYLE

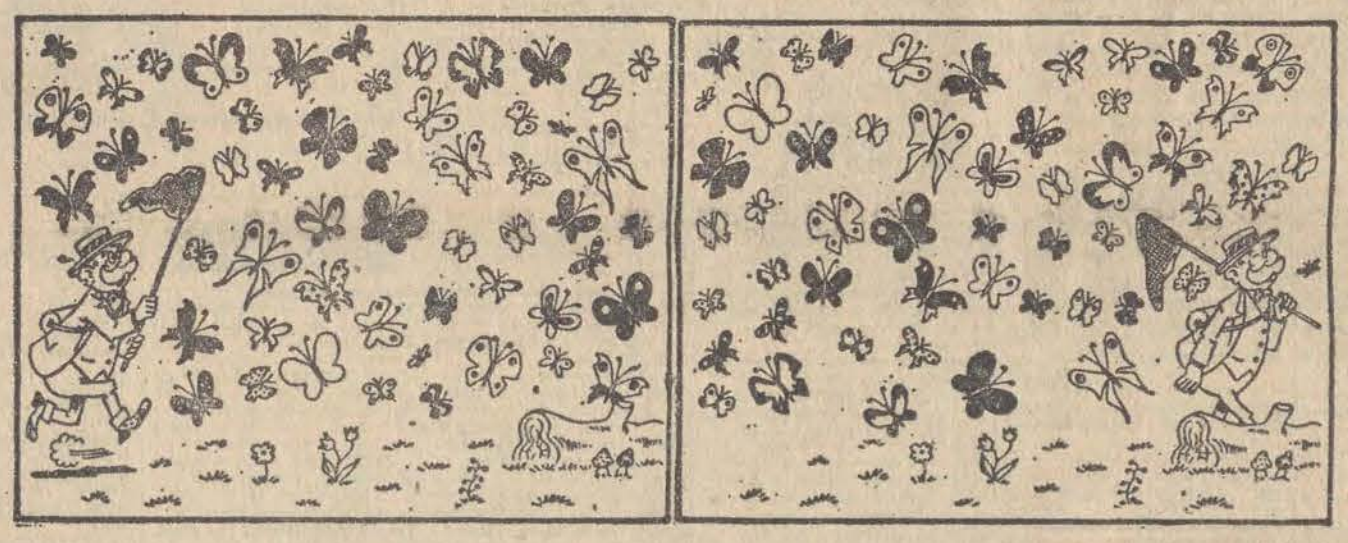

LISTA STARTOWA

1 S. Boniecki — Agromel Toruń
2 J. Brzeżny — KS Dolmel
3 T. Mytnik — WKS Flota
4 M. Nowicki — KS Włókniarz
5 S. Szozda — LKS Ziemia Opol.
6 R. Szurkowski — KS Dolmel
7 F. Jelisow
8 W. Iwanow
9 M. Pankratow
10 A. Gehowradze
11 D. Bakradze
12 P Gecenko
13 I. Bożkow — wszyscy Gruzja
14 E. Balcerzak
15 A. Baranowski
16 J. Bogdański
17 J. Bogobowicz
18 T Głowacki
19 G. Gorzkiewicz
20 H. Hanus
21 J. Klat
22 A. Kornowski
23 A. Kubiak
24 S. Nowacki
25 A. Krysztofiak
26 K. Sujka
27 W Raniś
28 M Piotrowicz
29 Z. Tokarski — wszyscy z WKS Orzeł Łódź
30 J. Kwiatkowski
31 J. Kacprzak
32 M. Micielski
33 C. Pacholec — wszyscy RTS Widzew
34 J. Bylicki
35 A. Wędzik
36 E. Patorski
37 W. Piątkowski
38 M. Dynaryński
39 H. Slipski
40 T. Pabisiak — wszyscy LKS Pawilkowiczanka
41 A. Dróżka
42 S. Konecki
43 M. Orzeł
44 J. Woch
45 S. Strugiński — wszyscy ZKS Remo
46 M. Zięba
47 R. Tarnowski
48 A. Tkaczyk
49 A. Tyszkiewicz — wszyscy MKS Ogniwo
50 T. Wojtas
51 T. Loks
52 Z. Dembek
53 E. Piepka
54 J. Hertel
55 J. Wojciechowski
56 G. Szyca — wszyscy WKS Flota
57 W. Płodziszewski
58 P. Poprzeczko
59 W. Wołoszczak
60 S. Działecki
61 J. Kur — wszyscy KS Spójnia Warszawa
62 T. Zawada
63 Z. Nowak
64 J. Bednarek
65 J. Grodzki
66 E. Diesner
67 W. Sowiński
68 Z. Kozłowski
69 T. Mudzi
70 M. Szymański
71 J. Piera — wszyscy KS Tramwajarz
72 J. Konopiński
73 G. Ryżak
74 A. Pstrągowski
75 L. Pstrągowski
76 W. Dubliński
77 M. Stachowiak
78 M. Szymański — wszyscy KKS Lech
79 F. Kaczorowski
80 S. Rubin
81 A. Świderek
82 J. Bicz
83 J. Słodak
84 C. Kowalski
85 R. Durka — wszyscy KS Gwardia Łódź
86 J. Trybała
87 T. Smyrak
88 E. Chełminiak
89 J. Jankiewicz
90 S. Oleś
91 A. Zamolski — wszyscy GKS Piast
92 M. Majkowski
93 M. Salamon
94. M. Olejarczyk
95 W. Kierczyński — wszyscy KS Włókniarz
96 L. Kędziora
97 W. Salski
98 S. Wojtaszczyk — wszyscy LKS Żdżary
99 G. Mogiła
100 H. Kulbat — obaj SKS Start Piotrków
101 J. Kaczmarek
102 J. Płucienniczak
103 A. Smolny — wszyscy LKS Bełchatów
104 Z. Jeziorek
105 M. Malawka
106 A. Kołopajło — wszyscy LKS Nasiennik, Gryfice
107 A. Bek
108 J. Bek
109 T. Barcicki
110 M. Fijałkowski
111 P. Guzenda
112 J. Grabarek
113 H. Miksa
114 A. Pierzyński
115 Z. Ryk
116 J. Szmaja
117 J. Scibiorek
118 W Stańczak
119 J. Radzyński
120 W. Raczyński
121 R. Zagajewski — wszyscy SKS Społem
122 A. Bartosik
123 J. Pożak
124 H. Turbian
125 A. Wojewódka — wszyscy LKS Spółdzielca, Lublin
126 L. Kusal
127 B. Spieha
128 K. Cender
129 L. Mamla — wszyscy MKS Granat
130 T. Ochot
131 W. Rogalski
132 W. Jezierski
133 C. Sąsiadek — wszyscy KKS Gwardia, Katowice
134 L. Łęcki — LKS AGRA, Piotrków
135 S. Klimczak
136 J. Faltyn — obaj KS Dolmel
137 A. Modzelewski
138 Z. Hernik
139 H. Głogowski — wszyscy RKS Broń, Radom
140 E. Barcik
141 S. Babula
142 H. Piela — wszyscy LKS Ziemia Opolska
143 D. Chrząszcz
144 A. Ramza
145 K. Zielonka — wszyscy RKS Okęcie
146 G. Brzechwa
147 W. Lewandowski — obaj KS Unia, Leszno

zawodników seniorów XXX wyścigu „DŁ"

SOBOTA, 31 MAJA

PROGRAM I

6.30 TV Technikum Rolnicze — Język polski, Matematyka. 7.50 „Dziecięce kłopoty" — film fab. prod. bułg. 9.00 Dla szkół: Nauka o człowieku kl. VIII. 10.00 Dla szkół: Zoologia dla klas VII. 11.03 Dla szkół: Geografia dla klas VIII. 13.45 TV Technikum Rolnicze — Matematyka, Hodowla zwierząt. 15.25 Filmowa Łódź. 16.00 Dziennik. 16.10 Brazylia nieznana — „Nad Iguaçu". 16.45 „Godzina z niespodzianką" — progr. rozr. z okazji MDD. 18.00 Studio otwartych drzwi — progr. public. 19.20 Dobranoc. 19.30 Monitor. 20.20 „Liliowa akacja" — film fab. prod węg. 21.40 „Róże Montreux — Barbra Streisand i inne instrumenty muzyczne. 22.35 Dziennik. 22.55 Wiadomości sportowe. 23.10 Kabaret Starszych Panów „Nieznani sprawcy".

PROGRAM II

17.00 „Ocalić od zapomnienia". 17.35 Gra trio fortepianowe L. Czyżyka. 18.05 „Tawerna pod Różą Wiatrów" — cz. III. 18.35 Polski film dokumentalny. 19.20 Dobranoc. 19.30 Monitor. 20.20 Wieczór autorski K. Michałowskiego. 21.30 24 godziny. 21.40 „Czterdziestolatek" odc. 3. 22.25 Sprawozdawczy magazyn sportowy — Mistrzostwa Europy w gimnastyce mężczyzn.

NIEDZIELA, 1 CZERWCA

PROGRAM I

6.25 TV Technikum Rolnicze — Matematyka, Hodowla zwierząt. 7.25 TV Kurs Rolniczy. 8.10 Nowoczesność w domu i zagrodzie. 8.35 Bieg po zdrowie. 8.50 Wiadomości sportowe 9.00 „Wszystkiego najlepszego" — program z okazji Międzynarodowego Dnia Dziecka. 10.10 Antena. 10.30 „Winnetou wśród sępów" — film prod. jugosł.-RFN. 12.10 Dziennik 12.30 Tydzień — mag. spraw codziennych. 13.00 „Miasto się zmienia" — film dok. prod. szwedzkiej. 13.15 Klub Sześciu Kontynentów. 14.05 Dla dzieci: Sergiusz Prokofiew „Piotruś i wilk" — baśń muzyczna. 14.35 Nie tylko dla pań. 15.05 Losowanie Toto-Lotka. 15.20 Refleksje obywatelskie. 15.35 „Co kto lubi" 16.35 Lektury Pegaza. 16.50 „Nie wychodź za mąż, mamo" — film fab. prod. fińskiej. 17.40 Sprawozdawczy magazyn sportowy: Otwarcie Mistrzostw Europy w boksie. Mistrzostwa Europy w gimnastyce mężczyzn. 19.15 Dobranoc. 19.30 Dziennik. 20.20 „Życie Moliera — śmiech i łzy" odc. 4. 21.15 EUROWIZJA 1975. 22.35 Inf. Magazyn Sportowy.

PROGRAM II

13.45 Łódzkie Wiadomości Sportowe. 13.55 „Gospodarność i ja". 14.10 „Złota nuta" — progr. rozr. 15.40 Dla młodych widzów. 16.40 Magazyn lotniczy. 17.10 „Na flecie i na harfie". 17.45 Świat, Obyczaje, Polityka. 18.15 „Nasi kochani bliźni" — odc. 4 pt. „Kartka z tamtych lat". 18.35 Polski film dok. 19.00 „Światy kreda malowane" — rep. film. 19.15 Dobranoc. 19.30 Dziennik. 20.15 Przeboje świata pr. rozr. 20.40 „Spotkania z J. Grotowskim". 21.30 Filmy J. Majewskiego „Zbrodniarz, który ukradł zbrodnię".

PONIEDZIAŁEK, 2 CZERWCA

PROGRAM I

12.45 TV Technikum Rolnicze — Wskazówki metodyczne. Matematyka. 15.50 NURT. 16.30 Dziennik. 16.40 Zwierzyniec. 17.30 Echo stadionu. 17.55 Nauka i kamera. 18.15 W środku Polski. 18.45 Szare na złote. 19.20 Dobranoc. 19.30 Dziennik. 20.20 Teatr TV — S. Delonoy „Zakochany lew". Obsada: J. Pieracki, I. Mayr, F. Matysik, N. Sołubianka, J. Dzisiewicz, K. Dubielówna, J. Peszek, J. Skwark, H. Śniela i inni. 21.40 Sprawozdanie z Mistrzostw Europy w boksie — eliminacje. 22.40 Pegaz. 23.10 Dziennik. 23.45 Oferty.

PROGRAM II

17.00 „Rama 111" — progr. muz. 17.15 „Słowo honoru" — progr. public. 17.45 „Mazowsze po hiszpańsku" — rep. film. 18.00 Sprawozdanie z Mistrzostw Europy w boksie — eliminacje. 19.20 Dobranoc. 19.30 Dziennik. 20.20 Za kierownicą 20.50 Koncert promenadowy 21.25 24 godziny. 21.35 „Królewicz i dziewczyny" — film fab. prod. CSRS. 22.55 NURT.

WTOREK, 3 CZERWCA

PROGRAM I

6.30 TV Technikum Rolnicze — Wskazówki metodyczne. Matematyka. 9.00 „Życie Moliera — śmiech i łzy". 10.00 Dla szkół: kl. IV. 11.05 Dla szkół: Wychowanie obywatelskie kl. VII. 13.45 TV Technikum Rolnicze — Fizyka. Uprawa roślin 16.30 Dziennik. 16.40 Dla dzieci: M. Kownacka — „Grymasela". 17.10 „W liściach snu" — recital grupy „Wawele". 17.40 Studio TV Młodych. 18.20 W środku Polski. 20.50 „Białe autobusy" — film dok 19.20 Dobranoc. 19.30 Dziennik. 20.20 „Letnia przygoda" — film prod TV węg. 21.05 Świat i Polska. 21.40 Sprawozdanie z Mistrzostw Europy w boksie — eliminacje. 22.50 Dziennik.

PROGRAM II

17.00 Dla młodych widzów. 17.35 Utwory Fryderyka Chopina — gra E. Auer. 18.00 Sprawozdanie z Mistrzostw Europy w boksie — eliminacje. 19.20 Dobranoc. 19.30 Dziennik. 20.20 Teatr Sensacji F. Durbridge „Jak błyskawica" odc. III. 21.40 24 godziny. 21.50 „Aniuta" — operetka J. Milutina. 23.05 Język niemiecki.

ŚRODA, 4 CZERWCA

PROGRAM I

6.30 TV Technikum Rolnicze — Fizyka. Uprawa roślin. 10.30 „Letnia przygoda" — film fab prod. węg. 12.45 TV Technikum Rolnicze — Język polski, Matematyka. 14.40 Politechnika TV. 15.50 NURT. 16.30 Dziennik. 16.40 Dla młodych widzów: „Latający Holender". 17.15 Informacje — Towary — Propozycje 17.25 „Spełnienie". 17.35 Losowanie Małego Lotka. 17.45 Polska — Szwecja — film TVP. 18.15 W środku Polski 18.40 „Uzdrowisko pełne ryb" — progr. public. 19.20 Dobranoc. 19.30 Dziennik. 20.20 Kino Interesujących Filmów — „Miłość Elwiry Madigan". 21.45 Sprawozdanie z Mistrzostw Europy w boksie 1/4 finału oraz wiadomości sportowe. 23.00 Dziennik.

PROGRAM II

16.50 Język francuski. 17.20 Festiwal Filmów Krótkometrażowych w Krakowie. 18.00 Sprawozdanie z Mistrzostw Europy w boksie 1/4 finału 19.20 Dobranoc. 19.30 Dziennik. 20.20 Tydzień w rodzinie — progr. public. 20.50 „Trio fortepianowe Beethovena. 21.15 24 godziny. 21.25 „Sam wśród ptaków" — film dok. 21.40 „Nie oszukuj, kochanie" — film fab. prod NRD. 23.10 NURT.

CZWARTEK, 5 CZERWCA

PROGRAM I

6.30 TV Technikum Rolnicze — Język polski, Matematyka. 8.00 TV Kurs Informatyki — Optymalizacja obliczeń. 9.00 Dla szkół: Język polski kl. I lic. 10.30 „Miłość Elwiry Madigan" — film fab. prod. szwedzkiej. 12.55 Dla szkół: Język polski I—III lic. 13.45 TV Technikum Rolnicze — Język polski, Ochrona roślin. 15.05 Matematyka w szkole. 16.30 Dziennik. 16.40 Teleferie. 17.50 Tuzin — teleturniej. 18.20 W środku Polski. 18.50 Kanał Sueski — progr. public. międzynarodowej. 19.20 Dobranoc. 19.30 Dziennik. 20.20 Teatr Sensacji — G. Simenon „Bracia Rico". 21.25 Sprawozdanie z Mistrzostw Europy w boksie — 1/4 finału oraz wiadomości sportowe. 22.40 Czym żyje świat. 23.10 Dziennik.

PROGRAM II

17.00 Język rosyjski. 17.30 Dla młodzieży. 18.00 Sprawozdanie z Mistrzostw Europy w boksie — 1/4 finału. 19.20 Dobranoc 19.30 Dziennik. 20.20 Zbieracze dźwięków — progr. dla hobbystów. 21.00 „Kino sierżanta" — film dok. 21.15 24 godziny. 21.25 Klub Filmowy „Czterdziesty pierwszy" — reż. Czuchraj. 22.55 Język francuski.

PIĄTEK, 6 CZERWCA

PROGRAM I

6.30 TV Technikum Rolnicze — Język polski. Ochrona roślin. 9.00 Telewizja Najmłodszych — „Poranek". 10.00 „Czterdziesty pierwszy" — film fab. prod. radz. 12.05 TV Technikum Rolnicze — Język polski, Matematyka. 13.20 Politechnika TV. 14.20 NURT. 15.00 Sprawozdanie z Mistrzostw Europy w boksie, półfinały W przerwie Dziennik. 17.15 „Beskidzie, Beskidzie, kto po tobie idzie". 17.40 Dla młodzieży „Pomysł na lato". 18.00 Poradnia Młodych. 18.20 W środku Polski. 18.45 Fakty — Opinie — Hipotezy 19.20 Dobranoc. 19.30 Dziennik. 20.20 Sprawozdanie z Mistrzostw Europy w boksie — półfinały. 22.15 Panorama. 22.55 Dziennik. 23.10 Wiadomości sportowe.

PROGRAM II

16.25 TV Kurs Informatyki. 17.20 Język niemiecki. 17.50 „Wrastanie" — progr. public 18.20 Zakopiańskie Pegazy — rep. 18.45 Informator turystyczny. 19.20 Dobranoc. 19.30 Dziennik. 20.20 „Cena złota" — cz. I, film seryjny prod. TV CSRS. 21.40 24 godziny. 21.50 Sprawozdawczy mag. sportowy. 22.35 NURT. 23.05 Jęz. rosyjski.

DŁ

Redaguje kolegium. Redakcja — kod 90-103 Łódź, Piotrkowska 86. Adres pocztowy: „DŁ" Łódź skrytka nr 89. Telefony: centrala Z-ca redaktora naczelnego 307-26. Sekretarz odpowiedzialny II sekretarz 204-75. Działy: miejski 341-10, 337-47, sportowy 203-95, (rękopisów nie zamówionych redakcja nie zwraca), kulturalny 621-60, „Panorama" 307-26, dział społeczny i fotoreporterzy 378-97. Redakcja nocna 869-68, 868-78. Wydaje Łódzkie Wydawnictwo Prasowe RSW „Prasa-Książka-Ruch". Cena prenumeraty: rocznie 234 zł, półrocznie 117 zł, kwartalnie 58,50 zł. Zgłoszenia prenumeraty przyjmują urzędy pocztowe i oddziały terenowe „Ruchu". Egzemplarze archiwalne „Dziennika" są do nabycia w sklepie „Ruchu Łódź, Piotrkowska 95. Wszelkich informacji o warunkach prenumeraty udzielają wszystkie placówki „Ruchu" i poczty. Nr indeksu 35003/35004.

293-06 łączy ze wszystkimi działami Redaktor naczelny 325-64. ekonomiczny 228-32, wojewódzki 223-05, dział listów i interwencji 303-04 Dział Ogłoszeń 311-50. (Za treść ogłoszeń redakcja nie odpowiada).

Skład i druk: Prasowe Zakłady Graficzne RSW „Prasa-Książka-Ruch", Łódź, ul. Armii Czerwonej 36. Papier druk. mat. 60 g. U-16