Wyd. A | Łódź, niedziela i poniedziałek 20 i 21 stycznia 1974 r. Rok XXX Nr 17 (7817) | Cena 1 złoty

DZIENNIK ŁÓDZKI

Dzieła Lenina najpoczytniejsze na świecie

Dzieła Włodzimierza Lenina wydano dotychczas w 125 językach w przeszło 60 krajach. W ZSRR utwory Lenina publikowano przeszło 11 tysięcy razy — pisze moskiewski tygodnik „Niedziela".

Wśród krajów kapitalistycznych pod względem ilości wydań dzieł Lenina przoduje Japonia — 1.320. Łącznie w krajach kapitalistycznych utwory Lenina publikowano 3.384 razy.

Coraz częściej publikuje się też dzieła Lenina w krajach rozwijających się. Dotychczas ukazało się tam łącznie 1114 wydań. W krajach trzeciego świata przodują pod tym względem Indie, gdzie ukazało się 395 wydań i Argentyna — 240 wydań.

Nowa pomoc finansowa USA dla Izraela?

Senator Bennet Johnston oświadczył w piątek, że rząd amerykański zamierza przedstawić wkrótce Kongresowi projekt ustawy o przyznaniu Izraelowi nowej pomocy finansowej w wysokości 300 mln dolarów. Dodał on, że o zamiarze tym poinformował go przedstawiciel senackiej komisji wojskowej, John Stennis.

◆ Aprobata rządowego programu realizacji postanowień I Krajowej Konferencji PZPR ◆ Pierwsze czytanie Kodeksu Pracy ◆ Uchwała w sprawie ochrony zdrowia ludności

Plenarne posiedzenie Sejmu PRL

Do późnych godzin wieczornych obradował wczoraj Sejm PRL. Ale też ranga spraw, które tego dnia znalazły się na forum Izby — była ogromna. Przedstawiony w sobotę Sejmowi rządowy program realizacji postanowień I Krajowej Konferencji PZPR, aprobowany poprzedniego dnia przez KC PZPR — to program na miarę ambicji dzisiejszej Polski. Zawarty w nim bilans dokonań narodu w ciągu 3 minionych lat — ma szczególnie optymistyczną wymowę u progu 30-lecia PRL. Decyzje i zamierzenia w tej mierze zreferował premier Piotr Jaroszewicz.

Po debacie, Sejm podjął uchwałę akceptującą program przedstawiony przez szefa rządu.

Tego dnia Sejm rozpatrzył również dwa zagadnienia związane z polityką społeczną. Zapoznano się wstępnie z projektem „Kodeksu 11 milionów" — pierwszym w dziejach naszego ustawodawstwa Kodeksem Pracy, regulującym aktualnie problemy takiej właśnie liczby pracowników naszej gospodarki.

Dyskusja poselska jaka wywiązała się nad informacją rządu o sytuacji zdrowotnej w kraju — wykazała, jak wiele ostatnio dokonaliśmy i ile jest jeszcze do zrobienia w sprawach ochrony zdrowia, dziedzinie żywo tyczącej każdego z nas. Posłowie wysoko oceniali dotychczasowe poczynania rządu na tym polu oraz ambitny program rządowy ochrony zdrowia do 1990 r.

Ostatnie już w sesji jesiennej posiedzenie parlamentu otworzył marszałek Sejmu — **Stanisław Gucwa.**

Wśród posłów obecny był **Edward Gierek.**

W ławach Rady Państwa zajęli miejsca jej członkowie z przewodniczącym Rady Państwa — **Henrykiem Jabłońskim.** Obecny był premier **Piotr Jaroszewicz** wraz z członkami gabinetu.

Na wstępie sobotniego posiedzenia postanowiono rozszerzyć porządek obrad o wystąpienie prezesa Rady Ministrów w sprawie rządowego programu w zakresie realizacji postanowień I Krajowej Konferencji PZPR.

Następnie odbyło się pierwsze

(Dalszy ciąg na str. 2)

Konsekwencja w urzeczywistnianiu polityki społecznej partii i rządu

Przemówienie premiera P. Jaroszewicza w Sejmie

WYSOKI SEJMIE!

Minęły trzy lata obecnego planu 5-letniego. Były to lata konsekwentnej realizacji polityki społeczno-gospodarczej, zapoczątkowanej decyzjami VII i VIII Plenum KC PZPR i rozwiniętej w uchwałach VI Zjazdu Partii.

I Krajowa Konferencja PZPR miała wszelkie podstawy, aby stwierdzić, że w ciągu lat 1971-73 uzyskaliśmy znacznie wyższe niż przewidywały Uchwały VI Zjazdu i wyższe niż w innych porównywalnych okresach tempo rozwoju całej gospodarki. W tym czasie dochód narodowy zwiększył się bez mała o jedną trzecią, osiągając średnioroczny wzrost przekraczający 9 procent. Produkcja przemysłowa wzrosła o 36 procent, a produkcja rolna niemal o 19 procent.

TA WYSOKA DYNAMIKA ROZWOJOWA JEST WYNIKIEM RZETELNEJ I OFIARNEJ PRACY POLSKICH ROBOTNIKÓW, ROLNIKÓW I INTELIGENCJI, REZULTATEM DOBRZE SŁUŻĄCEJ SPRAWIE SOCJALISTYCZNEGO BUDOWNICTWA I SPRAWDZAJĄCEJ

(Dalszy ciąg na str. 3)

Większe i lepiej wyposażone

110 tys. rodzin otrzyma w tym roku spółdzielcze mieszkanie

Około 110 tys. rodzin otrzyma w tym roku nowe, spółdzielcze mieszkania. Rozmiary tego budownictwa wzrastają w br. o 12 proc. Największym placem budowy jest Warszawa i woj. katowickie.

Spółdzielczość mieszkaniowa koncentruje się w swej działalności na dwóch najważniejszych sprawach: maksymalnym zwiększeniu ilościowego programu mieszkaniowego oraz podniesieniu jakości nowego budownictwa.

Wiele korzystnych zmian zachodzi w standardzie spółdzielczego budownictwa. Mieszkania oddawane do użytku w br. są nieco większe — średnia ich wielkość wynosi 45,5 m kw. Zniknęły ciemne kuchnie w lokalach większych niż M-2, a rozkład mieszkań i ich funkcjonalność uległy zdecydowanej poprawie. Niemal regułą stało się ich wyposażanie w dodatkowe wbudowane meble: szafki kuchenne, szafy ścienne, pawlacze itp.

W efekcie zaostrzonych kryteriów dotyczących jakości prac, budowlani staranniej prowadzą roboty wykończeniowe; wycofano z placów budowy „skompromitowane" technologie, które nie gwarantowały dobrej jakości budownictwa.

Jest nadzieja, iż uda się wreszcie spółdzielniom mieszkaniowym przełamać złą tradycję — przejmowania nowych osiedli pozbawionych obiektów towarzyszących. Kilka porozumień — m. in. z resortem handlu, spółdzielczością ogrodniczą, spółdzielczością pracy i rzemiosłem, ma służyć podstawowej dla lokatorów sprawie: wzbogaceniu osiedli w placówki handlowe i usługowe.

Podobnie jak w ubiegłych latach, ale w szerszym zakresie, wykorzystana zostanie dla zwiększenia liczby mieszkań wypróbowana już forma współpracy z ZMS — młodzieżowy patronat nad budownictwem, w ramach którego realizuje się obecnie kilka tysięcy lokali. Sporo domów wznoszone jest tzw. systemem gospodarczym, a więc nie przez duże przedsiębiorstwa, lecz własne spółdzielcze ekipy budowlano - remontowe. Przewiduje się też zwiększenie rozmiarów budownictwa jednorodzinnego. W kilku województwach organizowane są spółdzielcze, poligonowe wytwórnie elementów prefabrykowanych, umożliwiające szybką realizację domów jednorodzinnych.

Poczynając od tego roku, spółdzielnie mieszkaniowe zamierzają rozszerzyć swój zakres działania także na teren wsi. W kilku wybranych ośrodkach gminnych przewiduje się zapoczątkowanie budowy małych osiedli, bądź zespołów spółdzielczych domów. Zajmować się tym będą powiatowe spółdzielnie mieszkaniowe.

Bliski Wschód

A. Sadat kontynuuje rozmowy informacyjne

Prezydent Egiptu Anwar Sadat przybył w sobotę do Damaszku i spotkał się z prezydentem Syrii, Hafezem Asadem, aby poinformować go o wynikach rozmów wstępnych z Izraelem, przeprowadzonych za pośrednictwem sekretarza stanu USA Henry Kissingera i o stanowisku Egiptu po podpisaniu porozumienia o rozdzieleniu wojsk na froncie suesko-synajskim.

Damaszek był drugim etapem podróży przywódcy państwa egipskiego po stolicach państw arabskich, przedsięwziętej dla wyjaśnienia światu arabskiemu zamiarów Kairu na kolejnym etapie starań o rozwiązanie konfliktu bliskowschodniego. Jeszcze w piątek wieczorem, wkrótce po zakończeniu czwartej rundy rozmów z H. Kissingerem, A. Sadat udał się z Asuanu do Arabii Saudyjskiej i konferował w stolicy tego kraju, Rijadzie, z królem Fajsalem. W Kairze ogłoszono, że prezydent Egiptu odwiedzi również Kuwejt, Katar, Bahrajn, Abu Zabi, a potem Algierię i Maroko. Zdaniem obserwatorów w Kairze, sobotnia wizyta w Damaszku jest jednak najważniejszą częścią obecnej podróży A. Sadata. Po zapowiedzi rozdzielenia wojsk na froncie suesko-synajskim sprawą palącą stało się rozdzielenie wojsk Izraela i Syrii, a także zapewnienie, aby Syria wzięła udział w następnym etapie prac genewskiej konferencji pokojowej.

KONSULTACJE SYRII Z PAŃSTWAMI ARABSKIMI

Agencja Reutera donosi z Damaszku o ważnych konsultacjach, które rząd syryjski prowadzi z innymi krajami arabskimi na temat egipsko-izraelskiego porozumienia w sprawie rozdzielenia wojsk na froncie sueskim. Prezydent Hafez Asad odbył w tej sprawie telefoniczną rozmowę z prezydentem Algierii, Huari Bumedienem i królem Jordanii, Husajnem. Szczegóły tych rozmów nie są znane.

* * *

Amerykański sekretarz stanu Henry Kissinger i król Jordanii Husajn odbyli w sobotę w godzinach popołudniowych pierwszą rozmowę w Akabie.

24 godziny

WASZYNGTON. — Rzecznik Białego Domu potwierdził w sobotę, że prezydent Nixon ma zamiar złożyć w tym roku wizytę w Związku Radzieckim. Rzecznik dodał, że wizyta prezydenta USA w ZSRR w 1974 r. została ustalona w czasie zeszłorocznej wizyty w Stanach Zjednoczonych sekretarza generalnego KC KPZR Leonida Breżniewa. Zgodnie z odpowiednim porozumieniem radziecko-amerykańskim spotkania na szczycie przywódców obu państw będą odbywać się corocznie.

BRUKSELA. — Po 358 dniach sprawowania władzy, belgijski premier Edmond Leburton złożył w sobotę dymisję swego gabinetu na ręce króla Belgów Baudouina. Dymisja została przyjęta.

GENEWA. — Prezydent Tunezji, Habib Burgiba przybył w sobotę do Genewy na odpoczynek, który potrwa kilka tygodni. W czasie pobytu w Genewie Burgiba zostanie poddany badaniom lekarskim.

BONN. — Po zakończeniu rozmów z ministrem finansów NRF Helmutem Schmidtem, francuski minister gospodarki i finansów Valery Giscard d'Estaing złożył krótką wizytę kanclerzowi NRF Willy Brandtowi.

SOFIA. — Według ostatnich danych statystycznych, ludność Bułgarii w r. 1973 wzrosła do 8.600 tys. W miastach mieszka 4.800 tys. osób, na wsi 3.800 tys. W ub. roku więcej dzieci urodziło się w miastach niż na wsi.

NOWY JORK, GENEWA. — Jak donosi z Trypolisu agencja Associated Press, zapowiedziane w Libii na 18 bm. referendum w sprawie Unii z Tunezją nie odbyło się, przy czym władze nie ogłosiły żadnych wyjaśnień, ani nie podały żadnego nowego terminu.

PRZEMÓWIENIE E. Gierka i P. Jaroszewicza dziś w radiu i TV

Telewizja Polska i Polskie Radio odtworzą w niedzielę, 20 stycznia o godz. 12 w programach I przemówienie prezesa Rady Ministrów Piotra Jaroszewicza, wygłoszone w czasie wczorajszych obrad Sejmu oraz nadadzą przemówienie końcowe I sekretarza KC PZPR Edwarda Gierka wygłoszone na XII Plenum KC partii.

Przemówienie premiera Piotra Jaroszewicza TVP i PR powtórzą również w programach II o godz. 15.

179,5 mld. zł. wkładów pieniężnych w PKO

Stan wkładów pieniężnych w PKO na rachunkach oszczędnościowych oraz na rachunkach bieżących i rozliczeniowych osiągnął w dniu 31 grudnia 1973 r. 179 miliardów 547 milionów złotych.

W miesiącu grudniu 1973 r. wkłady pieniężne wzrosły o 4 miliardy 164 miliony złotych, a łącznie w okresie 12 miesięcy br. — o 35 miliardów 15 milionów. złotych.

Tytułem odsetek i premii posiadacze wkładów oszczędnościowych uzyskali w 1973 r. 5 miliardów 945 milionów złotych. Na kwotę tę składają się odsetki i premie pieniężne dopisane do książeczek oszczędnościowych oraz równowartość wylosowanych 8.418 samochodów i 186 motorowerów.

W 1973 roku PKO udzieliła ludności 11 miliardów 548 milionów złotych kredytów na zakup artykułów przemysłowych i usług oraz 2 miliardy 607 milionów złotych kredytów na indywidualne budownictwo mieszkaniowe i remonty. Stan zadłużenia ludności w PKO z tytułu otrzymanych kredytów wynosił w 1973 roku 26 miliardów 373 miliony złotych.

Fragment portu w Rostocku

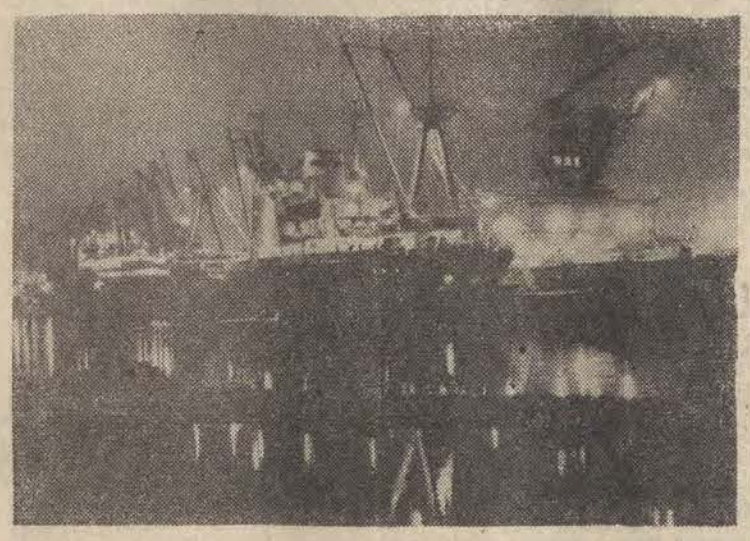

CAF — ADN

■ Sztorm na Bałtyku ■ W Krakowie wiosna ■ W górach zima

Kaprysy styczniowej aury

W sobotę rano w górach woj. krakowskiego panowała zima, a temperatura wynosiła minus 10 st. Natomiast na nizinach tego regionu było 5 st. ciepła. W Tatrach spadło już ok. 100 cm świeżego śniegu. W pow. Nowy Targ zamknięty został 5-kilometrowy odcinek drogi na trasie Trosz — Łapsze Wyżne. Skierowano tam pługi odśnieżające.

Mimo dużych wysiłków służby drogowej na całym obszarze woj. krakowskiego wystąpiła gołoledź. Na trudne warunki jazdy narzekali kierowcy PKS i pracownicy komunikacji miejskiej. Na niektórych odcinkach drogi ograniczono komunikację, gdyż padający deszcz niemal błyskawicznie zmywał posypane piaskiem oblodzone ulice.

Pełne ręce roboty mają pracownicy Pogotowia Ratunkowego, gdzie przez całą dobę zgłaszają się mieszkańcy Krakowa ze zwichnięciami i złamaniami kończyn. Dozorcy nie zawsze w porę posypują chodniki piaskiem.

* * *

Trwający na Bałtyku zimowy sztorm przerwał rybakom koszalińskim połowy. Flota rybacka schroniła się w portach Kołobrzegu, Ustki i Darłowa.

* * *

Po jednodniowych opadach śniegu, w sobotę nastąpiła gwałtowna odwilż połączona z opadami deszczu w Beskidach. Temperatura o godz. 8 rano wynosiła plus 5 stopni C. Pogorszyły się warunki narciarskie w górach, a na drogach wystąpiła niebezpieczna ślizgawica.

CO DZIEŃ NIESIE

Dziś, 20 dzień roku. Słońce wzeszło o godz. 7.33, zajdzie zaś o 16,01.

Imieniny obchodzą

DZIŚ: Fabian, Sebastian i Dobiegniew
JUTRO: Agnieszka i Jarosław

Dyżurny synoptyk

przewiduje dla Łodzi i woj. następującą pogodę:
zachmurzenie przeważnie duże, okresami opady deszczu lub mżawki. Mglisto. Temperatura minimalna plus 4, maksymalna plus 7 st. C. Wiatry umiarkowane, chwilami dość silne z kierunków płd.-zach i zach.
Jutro zachmurzenie duże z większymi przejaśnieniami. Możliwe opady deszczu lub mżawki. Nadal ciepło.
Wczoraj o godz. 21 ciśnienie wynosiło 741,7 mm.

Ważniejsze rocznice:

1826 — Zmarł Stanisław Staszic, uczony i pisarz polityczny.
1874 — Ur. Wincenty Witos, działacz ruchu ludowego.
1924 — Zmarł Włodzimierz Iljicz Lenin.

Taka sobie myśl

Przyszłość zdobywa kto o nią walczy.

Uśmiechnij się

— Ten będzie dobry, mój mąż ma trochę mniejszą głowę ode mnie!

Plenarne posiedzenie Sejmu PRL

(Dokończenie ze str. 1)

czytanie rządowych projektów ustaw: Kodeksu Pracy oraz przepisów wprowadzających ten kodeks — opracowanych przy udziale CRZZ.

Z upoważnienia rządu projekty te przedstawił Izbie wicepremier **Franciszek Kaim** (skrót przemówienia podajemy obok).

Z kolei przemawiał wiceprzewodniczący CRZZ pos. **Eugeniusz Grochal** (skrót przemówienia podajemy obok).

Nie podejmując tego dnia dyskusji nad projektem Kodeksu Pracy i wprowadzających go przepisów — Sejm skierował oba akty prawne do komisji prac ustawodawczych oraz komisji pracy i spraw socjalnych — w celu wspólnego rozpatrzenia.

Po przerwie przewodnictwo obrad objął wicemarszałek Sejmu — **Andrzej Benesz.**

Minister zdrowia i opieki społecznej — **Marian Śliwiński** złożył informację o sytuacji zdrowotnej w kraju, a następnie omówił główne założenia rządowego programu ochrony zdrowia i opieki społecznej do 1990 r (skrót informacji podajemy obok).

Debata poselska nad informacją min. Śliwińskiego objęła większość problemów nurtujących aktualnie służbę zdrowia. Wypowiedziało się w niej 10 mówców.

Podkreślano, że w systemie naszej ochrony zdrowia najważniejsza rola przypada lecznictwu podstawowemu, którego świadczenia stanowią 70—80 proc. porad udzielanych przez wszystkie placówki lecznictwa otwartego.

Posłowie akcentowali stałe doskonalenie systemu ochrony zdrowia, co wyraziło się przede wszystkim objęciem całej niemal ludności świadczeniami leczniczymi na zasadach ubezpieczeń społecznych.

Fundusze na rozwój służby zdrowia są coraz większe. Znaczna ich część pochodzi ze składek społeczeństwa świadczącego z dużą ofiarnością na Narodowy Fundusz Ochrony Zdrowia.

Tymczasem — jak wynika z debaty — realizacja inwestycji służby zdrowia była w ub. roku dla resortu przysłowiowym trudnym orzechem do zgryzienia.

Inny problem poruszany w dyskusji, to zagadnienia jak najlepszego wykorzystania już istniejącego potencjału kadrowego służby zdrowia.

Równocześnie niezbędne jest dalsze kształcenie kadr medycznych

Zwiększenie liczby kadr lekarskich i pielęgniarskich jest tym konieczniejsze, że społeczeństwo nasze starzeje się. Obecnie 4,5 mln obywateli naszego kraju przekroczyło już 60 rok życia. Liczba ta wzrasta rocznie o ok. 220—250 tys. nic więc dziwnego, że kilku posłów poświęciło wiele uwagi sprawom opieki nad ludźmi starymi i obłożnie chorymi. Akcentowano, że szczególnej opieki wymagają starzy ludzie, którzy przeszli ze wsi do miasta, a także osoby starsze pozostające na wsi.

Pełne zaspokojenie potrzeb ludzi chorych i wymagających opieki lekarskiej uzależnione jest w ogromnym stopniu od zaopatrzenia służby zdrowia w leki i środki opatrunkowe oraz aparaturę i sprzęt medyczny.

Zaopatrzenie ulega tu systematycznej poprawie — tak pod względem jakości jak i asortymentu. Krajowy przemysł farmaceutyczny pokrywa 90 proc. zapotrzebowania służby zdrowia. Natomiast wyposażenie placówek lecznictwa w aparaturę i sprzęt medyczny, nie zawsze idzie w parze z potrzebami i wymogami współczesnej medycyny.

Wreszcie — jedna z najważniejszych spraw, które w tej części dyskusji poselskiej poruszano z trybuny sejmowej. To sprawa rodziny i jej znaczenia dla prawidłowego rozwoju psychicznego i fizycznego młodego pokolenia. Wskazano tu m. in. na celowość powołania międzyresortowego zespołu do spraw kompleksowej opieki nad rodziną. Zespół ten mógłby się zająć badaniem oraz proponowaniem konkretnych rozwiązań w takich sprawach jak przygotowanie młodych do małżeństwa, otoczenie specjalną opieką dzieci w rodzinach zaniedbanych, zapewnienie matkom pracującym dalszych form opieki nad dziećmi, a także planowanie rodziny.

W dyskusji postulowano również podjęcie szerokich badań naukowych nad przyczynami powstawania i zwalczaniem chorób szczególnie zagrażających ludności oraz powołanie zespołu naukowców dla opracowania raportu o stanie zdrowia społeczeństwa.

Po zakończeniu dyskusji — Sejm podjął uchwałę dotyczącą zagadnień ochrony zdrowia społeczeństwa (tekst uchwały podajemy obok).

Po przerwie przewodnictwo obrad objął marszałek **St. Gucwa.**

Głos zabrał prezes Rady Ministrów — **Piotr Jaroszewicz.** Premier przedstawił rządowy program w zakresie realizacji postanowień I Krajowej Konferencji PZPR. Program ten został — jak wiadomo — zaaprobowany przez XII Plenum KC PZPR, które zaleciło także przedstawić go na najbliższym plenarnym forum Sejmu. (Wystąpienie premiera P. Jaroszewicza zamieszczamy na str. 1, 3 i 4).

W imieniu Klubu Poselskiego PZPR aprobatę dla przedstawionego w przemówieniu premiera rządowego programu dalszego społeczno-ekonomicznego rozwoju kraju i polepszania warunków życia obywateli — wyraził **pos. Jan Szydlak. (Omówienie obok).**

Przemawiający w imieniu Klubu Poselskiego ZSL pos. **Józef Ozga-Michalski** podkreślił, że przedstawione przez premiera rządu decyzje są dowodem konsekwentnej realizacji ambitnego programu naszej polityki społeczno-gospodarczej. Mówca w imieniu swego klubu, w imieniu prezydium NK ZSL i całego Stronnictwa wyraził poparcie dla tych decyzji.

Obrady kontynuowano po przerwie, pod przewodnictwem wicemarszałka Sejmu — **Andrzeja Werblana.**

Poparcie dla proponowanych przez rząd decyzji wyraził w imieniu Klubu Poselskiego SD **pos. Stanisław Lenczewski.** Podkreślając, iż w nowoczesnej gospodarce ruchy cen i płac są prawidłowością obiektywną, mówca stwierdził, że przedstawione przez premiera propozycje wzrostu niektórych cen są w pełni uzasadnione w świetle całokształtu polityki społecznej państwa i sytuacji paliwowo-energetycznej na rynkach światowych.

Na zakończenie dyskusji Sejm podjął uchwałę w sprawie rządowego programu realizacji postanowień I Krajowej Konferencji PZPR. Uchwała głosi:

„Sejm Polskiej Rzeczypospolitej Ludowej akceptuje przedstawiony przez prezesa Rady Ministrów Piotra Jaroszewicza program rządu PRL w zakresie realizacji postanowień I Krajowej Konferencji PZPR.

Sejm stwierdza, iż program ten oznacza nowy doniosły krok na drodze polepszenia warunków życia ludzi pracy i służyć będzie dalszemu dynamicznemu rozwojowi kraju. Przedstawiony przez rząd program jest wyrazem konsekwentnej realizacji zadań wytyczonych przez VI Zjazd Polskiej Zjednoczonej Partii Robotniczej i stanowiących platformę Frontu Jedności Narodu".

W ostatnim punkcie porządku dziennego Izba podjęła uchwałę w sprawie zamknięcia jesiennej sesji Sejmu.

Kodyfikacja prawa pracy odpowiada potrzebom społecznym

Omówienie przemówienia F. Kaima w Sejmie

Prezentując z upoważnienia rządu projekt Kodeksu Pracy Sejmowi wicepremier podkreślił, że projekt **znosi pozostałości anachronicznego obecnie podziału na pracowników fizycznych i umysłowych.**

Normy kodeksu akcentują współzależność praw i obowiązków, zgodnie z zasadami sprawiedliwości społecznej. **Jednocześnie zmierzają one do podniesienia rangi pracy rzetelnej i zdyscyplinowanej.** Projekt kodeksu nadaje instytucjonalny charakter systemowi nagród i wyróżnień za wzorowe wypełnianie obowiązków. Przewidziany został też system środków stosowanych za naruszanie obowiązków pracowniczych. Do najpoważniejszych tego typu przewinień zalicza się naruszanie przepisów bhp i przeciwpożarowych oraz nieusprawiedliwioną absencję i pijaństwo w pracy.

Jeśli chodzi o problem skracania czasu pracy — projekt utrzymuje podstawowe normy w tym zakresie, zawiera jednocześnie odpowiednie upoważnienie dla rządu co do ustalania zakresu i zasad skracania czasu pracy. **Stwarza się też możliwość stosowania elastycznych rozkładów czasu pracy, które umożliwiają udzielanie dodatkowych dni wolnych.**

Kodeks przyniesie pracownikom i członkom ich rodzin szereg nowych uprawnień i gwarancji prawnych:

1. przewiduje się wprowadzenie jednakowej dla wszystkich, wzmożonej ochrony przed nieuzasadnionym zwolnieniem z pracy. Wzmacnia się ochronę przed zwolnieniem w wieku przedemerytalnym oraz w czasie choroby.

2. rozszerza się przywileje dla kobiet pracujących z tytułu ciąży i macierzyństwa,

3. proponuje się wprowadzić ograniczoną odpowiedzialność materialną pracownika za szkodę powstałą z jego winy w miejscu pracy — do wysokości 3-miesięcznego wynagrodzenia.

4. zreformowany i ujednolicony ma być system rozstrzygania sporów ze stosunku pracy,

F. Kaim stwierdził w zakończeniu, że kodyfikacja prawa pracy odpowiada potrzebom społecznym ludzi pracy.

Pełna aprobata dla treści projektu Kodeksu Pracy

Omówienie przemówienia E. Grochala w Sejmie

Mówca stwierdził na wstępie, że **kodeks pracy stanowić będzie socjalistyczną konstytucję ludzi pracy, określającą ich podstawowe prawa i obowiązki.** Będzie to prawo na co dzień dla 11 mln zatrudnionych. **Treść projektu kodeksu została przedstawiona w ok. 700 zakładach pracy i spotyka się z pełną aprobatą.**

Generalnym założeniem kodeksu jest ścisła zależność i wzajemne uwarunkowanie praw i obowiązków, ukształtowanych w sposób jednolity dla wszystkich pracowników.

E. Grochal podkreślił, że projekt kodeksu zapewnia pełną ochronę prawa do pracy , pojmowanego również jako prawo do kontynuowania podjętego zatrudnienia.

Omawiając dalej szereg nowych, korzystnych dla pracowników rozwiązań prawnych, pos. Grochal zwrócił m. in. uwagę na zmianę niektórych przepisów urlopowych oraz na nowe uprawnienia **służące umocnieniu i rozwojowi rodziny. Kodeks zwiększa wymiar urlopu macierzyńskiego w razie urodzenia bliźniąt, zapewnia prawo do urlopu macierzyńskiego pracownicy, która adoptuje małe dziecko, wprowadza uproszczony system egzekwowania alimentów z wynagrodzenia za pracę.**

Mówca podkreślił następnie, że kodeks zapewnia związkom zawodowym istotny udział w tworzeniu i stosowaniu prawa pracy, a także prawo społecznej kontroli nad decyzjami zakładów w sprawach pracowniczych.

W zakończeniu E. Grochal stwierdził, że związki zawodowe uważają projekt kodeksu za słuszny. **Będzie on sprzyjać ugruntowywaniu socjalistycznych stosunków w pracy i życiu milionów obywateli naszego kraju.**

Dalszy wzrost nakładów na ochronę zdrowia

Omówienie informacji M. Śliwińskiego w Sejmie

Dzięki znacznie zwiększonym w tym 5-leciu nakładom inwestycyjnym na lecznictwo — stwierdził M. Śliwiński — oddano już do użytku ponad 10 tys. łóżek szpitalnych, 196 ośrodków zdrowia, 45 żłobków. Do końca 1975 r. społeczeństwo otrzyma dalszych 8.400 łóżek szpitalnych, ponad 300 ośrodków zdrowia i przeszło 80 żłobków. Dzięki Narodowemu Funduszowi Ochrony Zdrowia uzupełniona zostanie sieć dużych szpitali terenowych, powstaną nowe ośrodki specjalistyczne. Nakłady na bieżącą działalność służby zdrowia wynoszą w tym roku 45 mld zł, co stanowi blisko 10 proc. budżetu państwa.

W latach 1972—73 przybyło na wsi 337 ośrodków zdrowia, osiągnięto też taki przyrost kadr medycznych, jaki zakładany był na r. 1975. Systematycznej poprawie ulega stan sanitarny kraju. Służba zdrowia będzie doskonalić metody kontroli sanitarnych i zaostrzać sankcje. Dotyczy to zwłaszcza zakładów żywienia zbiorowego, ośrodków wczasowo-wypoczynkowych, a także placówek leczniczych.

Znaczną część swego przemówienia M. Śliwiński poświęcił przedstawieniu stanu zdrowotności naszego społeczeństwa. Przeciętna długość życia wynosi 66,8 lat u mężczyzn i 73,8 u kobiet. Uzyskaliśmy poważne sukcesy w zwalczaniu chorób zakaźnych. Zdecydowaną poprawę notuje się w walce z gruźlicą, zwłaszcza u dzieci i młodzieży. Od 3 lat zmniejsza się liczba zachorowań na choroby weneryczne. Obserwuje się jednak i zjawiska negatywne. Więcej jest przypadków chorób układu krążenia, nowotworów, zaburzeń psychicznych; wzrasta też liczba zatruć, urazów i wypadków.

M. Śliwiński omówił następnie główne założenia rządowego programu rozwoju ochrony zdrowia i opieki społecznej do 1990 r. Program ten zakłada znaczny przyrost kadr medycznych i wydatków na inwestycje służby zdrowia. W latach 1971—1990 wybudowane zostaną szpitale o łącznej liczbie 230 tys. łóżek. Pozwoli to na znaczną poprawę warunków leczenia oraz pracy personelu szpitalnego. Przybędzie blisko 65 tys. miejsc w domach pomocy społecznej. Zakończona zostanie budowa pełnej sieci placówek służby zdrowia na wsi.

Przewiduje się wydatne wzmocnienie podstawowej, rejonowej opieki zdrowotnej. Szczególną uwagę poświęcać się będzie nadal opiece nad kobietą, dziećmi i młodzieżą. Przeprowadzone zostaną powszechne badania lekarskie dzieci w wieku 2, 4, 6 lat oraz młodzieży 10-, 14- i 18-letniej.

Wzmocnieniu ulegnie lecznictwo przemysłowe. Nasilone zostaną działania zmierzające do zapobiegania i zwalczania chorób o znaczeniu społecznym, jak choroby układu krążenia czy nowotworów. Opracowywany jest też program rozwoju opieki nad ludźmi starymi, obejmujący zarówno ich zdrowotne, jak i socjalne potrzeby.

Uchwała Sejmu PRL w sprawie ochrony zdrowia ludności w kraju

Sejm PRL z satysfakcją podkreśla poważny dorobek Polski Ludowej w dziedzinie ochrony zdrowia ludności, organizacji i działalności socjalistycznej służby zdrowia oraz powszechności jej świadczeń. Wytyczone w uchwale VI Zjazdu PZPR cele polityki społecznej są pomyślnie realizowane i stwarzają korzystne warunki dla dalszej poprawy w dziedzinie ochrony zdrowia w kraju. Sejm wyraża aprobatę dla dotychczasowych poczynań rządu oraz dla założeń rządowego programu rozwoju ochrony zdrowia i opieki społecznej.

Sejm zwraca m. in. uwagę na potrzebę stałego doskonalenia podstawowej opieki zdrowotnej, podejmowania kompleksowych działań zapobiegawczych, przeciwdziałających czynnikom chorobotwórczym oraz chroniących środowisko, warunki życia, pracy i wypoczynku człowieka. Wskazuje się na potrzebę zapewnienia wszechstronnej opieki zdrowotnej młodemu pokoleniu, dalszego doskonalenia przemysłowej służby zdrowia i podnoszenia kultury sanitarnej miast i wsi, a także rozbudowy i unowocześnienia systemu kształcenia i doskonalenia kadr. Niezbędne jest pełne i terminowe wykonywanie określonych w planach zadań inwestycyjnych oraz w zakresie produkcji aparatury i sprzętu medycznego.

Sejm podkreśla wkład pracy lekarzy, farmaceutów, pielęgniarek i pracowników służb pomocniczych w dotychczasowe osiągnięcia oraz wyraża przekonanie że, podejmą oni jeszcze tym aktywniejszy wysiłek na rzecz realizacji zadań, wynikających z rządowego programu ochrony zdrowia, oraz kształtowania w swym środowisku wysokiej etyki zawodowej.

Wyrażając uznanie dla szerokiego poparcia obywateli dla Narodowego Funduszu Ochrony Zdrowia, Sejm apeluje o dalszy rozwój ofiarności społeczeństwa na ten szlachetny cel.

Utrwalenie pozytywnych elementów rozwoju PRL

Omówienie wystąpienia J. Szydlaka w Sejmie

J. Szydlak podkreślił, że na postawione pytanie, czy podjąć dodatkowe wyższe zadania w dziedzinie poprawy warunków życia społeczeństwa, czy też zadowolić się tym, co już dokonaliśmy — Klub Poselski PZPR zgodnie z Uchwałą XII Plenum KC PZPR odpowiada jednoznacznie: iść naprzód z duchem Uchwał VI Zjazdu i po raz pierwszy w 30-leciu PRL objąć w jednym 5-leciu prawie wszystkich pracujących centralnymi regulacjami płac, niezależnie od ich podnoszenia wyników wydajności pracy czy awansów.

Nasze dążenia w tej dziedzinie — powiedział J. Szydlak — opierają się na rozważnej analizie rozwoju gospodarki i jej dotychczasowych osiągnięciach.

Coraz lepiej w świadomości społecznej toruje sobie drogę to przekonanie, że polski robotnik może być dobrym fachowcem, polski rolnik — coraz nowocześniejszym gospodarzem, a polski inżynier i ekonomista — coraz mądrzejszym organizatorem produkcji. Musimy obecnie utrwalić pozytywne elementy naszego rozwoju tak, aby dobra atmosfera, lepsze stosunki między ludźmi stały się trwałymi wartościami polskiego życia politycznego, społecznego i gospodarczego. Rozszerzenie programu społecznego i socjalnego powinno właśnie sprzyjać utrwalaniu tych wartości.

Następnie mówca przypomniał, że systematyczny wzrost płac realnych — zgodnie z Uchwałą VI Zjazdu PZPR uznany został za główny kierunek podnoszenia stopy życiowej i najmocniejszą dźwignię wzrostu wydajności pracy.

Samą polityką płac nie jesteśmy jednak w stanie rozwiązać trudnych problemów części rodzin, zwłaszcza wielodzietnych. Dlatego istotnym przedsięwzięciem jest zwiększenie wielkości i zakresu zasiłków rodzinnych.

Z kolei J. Szydlak stwierdził, że w polityce cen należy szukać takich rozwiązań, których negatywne skutki społeczne byłyby maksymalnie ograniczone przy równoczesnym uzyskaniu określonych efektów ekonomicznych i społecznych.

Stąd założenie, aby część niezbędnych na realizację programu socjalnego środków uzyskać przez podniesienie cen napojów alkoholowych, produktów naftowych i pewną zwyżkę marż w gastronomii.

J. Szydlak mówił również o efektach konsultacji przeprowadzanych przed XII Plenum KC PZPR, w czasie których wskazywano nie tylko na istnienie rezerw i źródła podnoszenia efektywności gospodarowania, lecz również postulowano zaostrzenie sankcji wobec jednostek żyjących kosztem i z pracy innych, występowano przeciw nie uzasadnionym, nadmiernym dochodom. Chodzi więc o to — stwierdził w końcowej części swego wystąpienia J. Szydlak, aby w naszej polityce jeszcze konsekwentniej przestrzegać zasadę sprawiedliwości społecznej wymagać od każdego według jego możliwości, wynagradzać za realny wkład pracy i realne zasługi. Tę fundamentalną zasadę socjalizmu w pełni uwzględnia przedstawiony program.

W 29 rocznicę wyzwolenia

Uroczysty koncert w Radomsku

Weterani ruchu robotniczego, żołnierze i partyzanci — uczestnicy II wojny światowej, przodujący robotnicy oraz rolnicy ziemi łódzkiej, młodzież a także liczni mieszkańcy Radomska spotkali się wczoraj w miejscowym Domu Kultury na uroczystym koncercie zorganizowanym w 29 rocznicę wyzwolenia ziemi łódzkiej. W uroczystości uczestniczyli członkowie Egzekutywy KW PZPR z I sekretarzem, przewodniczącym WRN **Zbigniewem Zielińskim,** przedstawiciele władz wojewódzkich ZSL i SD, wojewoda łódzki **Roman Malinowski.** Wśród zaproszonych gości był także I sekretarz ambasady ZSRR w Polsce **Fiodor Stiepanowicz Mitiliel.**

O latach wojny, dniach wyzwolenia, okresie odbudowy i rozwoju województwa łódzkiego mówił sekretarz KW PZPR, wiceprzewodniczący WK FJN **Jan Dębowski.** Omówił on również zasadnicze kierunki rozwoju ziemi łódzkiej w najbliższych latach.

Wczoraj w Powiatowym Domu Kultury w Radomsku dokonano otwarcia wystawy malarskiej poświęconej tradycji Wojska Polskiego. Ekspozycję przygotowano wspólnie z Oddziałem Łódzkim Związku Polskich Artystów Plastyków.

zbk

Służba wojskowa zaliczana do stażu mieszkaniowego

Nasze ustawodawstwo, nakładając na obywatela obowiązek służby wojskowej, troszczy się równocześnie o to, by sytuacja życiowa żołnierza i jego najbliższej rodziny nie uległa pogorszeniu.

Np. zdobycie mieszkania. Młody człowiek założył mieszkaniową książeczkę oszczędnościową i zapisał się do spółdzielni mieszkaniowej. Jak wiadomo — za dokonywanie systematycznych wpłat otrzymuje się od PKO premię. I oto posiadacz takiej książeczki otrzymuje powołanie do odbycia zasadniczej służby wojskowej. Jest zrozumiałe, że żołnierza służby zasadniczej nie zawsze stać na wpłacenie choćby tylko 100 zł miesięcznie. W tej sytuacji żołnierz tracił prawo do premii. Było to zgodne z przepisami, ale krzywdziło żołnierza.

Obowiązujące przepisy wychodzą naprzeciw interesom młodego żołnierza. Mówią one, że żołnierz odbywający zasadniczą służbę wojskową — także wówczas gdy nie może systematycznie wpłacać określonej kwoty, nie traci premii PKO, natomiast okres tej służby wojskowej zaliczany jest do stażu członkowskiego w spółdzielni mieszkaniowej.

Reorganizacja banku PKO

W ostatnich latach kilkakrotnie wzrosły obroty towarami sprzedawanymi za bony banku Polska Kasa Opieki SA i za dewizy, w ponad 200 placówkach tego banku na terenie kraju. W związku z wymogiem lepszej obsługi klientów, sprzedaż różnych towarów powierzono odpowiednim branżowym przedsiębiorstwom handlowym, pozostawiając natomiast w banku PKO bankową i kasową obsługę eksportu wewnętrznego.

I tak od 1 stycznia br. obsługę handlową w sklepach banku PKO przejęło przedsiębiorstwo eksportu wewnętrznego „Pewex". W większych miastach prowadzić ono będzie sprzedaż z uwzględnieniem specjalizacji branżowej. Będą więc odrębne sklepy np. z tkaninami, artykułami spożywczymi, kosmetykami, czy sprzętem radiotechnicznym. Spółdzielcze mieszkania własnościowe będą sprzedawane przez Biuro Handlu Zagranicznego „Locum" podległe Centralnemu Związkowi Spółdzielni Budownictwa Mieszkaniowego. Przypomnijmy, że od października ub. r. sprzedaż samochodów prowadzi PHZ „Polmot", a sprzedaż maszyn i narzędzi rolniczych — CHZ „Agromet".

We wszystkich sklepach nowo powołanego przedsiębiorstwa „Pewex" działają kasy banku PKO, inkasując należność za sprzedane towary. Także wpłaty na samochody, mieszkania i maszyny rolnicze zakupywane za dewizy i bony są dokonywane za pośrednictwem placówek banku PKO. Jednocześnie bank ten emituje nadal bony towarowe i realizuje polecenia ich wydawania poprzez własne kasy banku w oddziałach i ekspozyturach oraz w placówkach handlowych „Pewex".

Za granicą przedstawicielstwa banku PKO przyjmują nadal na własny rachunek zlecenia i wpłaty dla osób zamieszkałych w Polsce na towary eksportu wewnętrznego.

Od 1 lutego br. — Bank PKO wprowadzi w ponad 100 miejscowościach w kraju również bankową obsługę indywidualnej turystyki do krajów socjalistycznych, a także wypłacać będzie tzw. dewizowe normy paszportowe przyznawane przy wyjazdach do innych krajów. Placówki te będą również obsługiwać turystów zagranicznych wymieniających na złotówki waluty zagraniczne i różnego rodzaju czeki. Na podkreślenie zasługuje wprowadzenie oprocentowanych od 3 do 5 proc. rachunków walutowych, na których nasi obywatele jak i cudzoziemcy mogą gromadzić swe oszczędności w obcych walutach. Dochody z tytułu odsetek nie podlegają opodatkowaniu, a posiadacze rachunków mogą w każdej chwili podjąć wpłacone środki.

Szczegółowych informacji udzielają wojewódzkie oddziały i ekspozytury banku PKO.

Liga angielska

Birmingham C. — Manchester C.	1:1
Chelsea — Derby County	1:1
Everton — Leeds United	0:0
Manchester United — Arsenal	1:1
Newcastle Un. — West Ham Un.	1:1
Norwich C. — Wolverhampton W.	1:1
Southampton — Queens Park Rangers	2:2
Stoke City — Liverpool	1:1
Tottenham Hotspur — Coventry C.	2:1
Burnley — Sheffield United	1:2
Leicester City — Ipswich Town	5:0

Przemówienie premiera P. Jaroszewicza w Sejmie

(Dalszy ciąg ze str. 1)

SIĘ W KONFRONTACJI Z PRAKTYKĄ LINII POLITYCZNEJ NASZEJ PARTII.

Podjęliśmy największy w historii Polski Ludowej program inwestycyjny, którego korzystne efekty wyrażą się zarówno w rozszerzeniu i unowocześnieniu potencjału wytwórczego, w stworzeniu warunków dla większego zatrudnienia, jak i w produkcji nowoczesnych wysokiej jakości towarów. Gospodarka narodowa zatrudniła w tym okresie ponad 1.150 tys. nowych pracowników, zapewniając pracę licznym rocznikom młodzieży oraz kobietom.

Na tle tej nie mającej precedensu w całym dotychczasowym rozwoju kraju dynamiki rozwojowej zarysowały się nadto korzystne tendencje jakościowe.

Systematycznie postępuje modernizacja gospodarki, zwłaszcza przemysłu. Majątek produkcyjny zwiększył się o jedną trzecią. Wzrosła jednocześnie jego nowoczesność i efektywność

Systematycznie zwiększa się wydajność pracy, co wynika z lepszego uzbrojenia technicznego, jak również konsekwentnego umacniania i rozwijania moralnych i materialnych motywacji postawy człowieka.

Następuje stała poprawa w wykorzystywaniu nowych mocy produkcyjnych, szybsze ich zagospodarowywanie, skracanie terminów osiągania pełnych zdolności wytwórczych.

Łódzcy posłowie na sali obrad

Od lewej: Irena Sroczyńska i Maria Grzelka (obie Łódź), Bronisława Sokołowska (Wrocław) i Stanisława Świderska (Łódź)
CAF — Rozmysłowicz — telefoto

Coraz lepiej i oszczędniej gospodarujemy materiałami i surowcami.

Przy dynamicznym wzroście dochodów utrzymuje się i umacnia równowaga rynkowa.

Rośnie udział Polski w międzynarodowym podziale pracy, przede wszystkim dzięki przyspieszaniu wzrostu eksportu i pogłębianiu procesów integracyjnych z krajami RWPG.

Nabiera sprawności sterowanie przebiegiem procesów produkcyjnych, co przyczynia się do pełniejszego wykrywania rezerw i do ponadplanowego wzrostu produkcji.

Doskonalimy i unowocześniamy metody planowania i zarządzania gospodarką.

POMYŚLNA REALIZACJA PROGRAMU VI ZJAZDU STWORZYŁA DOBRY KLIMAT SPOŁECZNY W NASZYM KRAJU, UMOCNIŁA WIARĘ NARODU WE WŁASNE MOŻLIWOŚCI, WYZWOLIŁA AKTYWNOŚĆ LUDZI PRACY, CZYNIĄC Z NIEJ DECYDUJĄCĄ SIŁĘ POSTĘPU I ROZWOJU.

Przed 3 laty Komitet Centralny Polskiej Zjednoczonej Partii Robotniczej stwierdził, iż naczelnym zadaniem naszej polityki jest urzeczywistnianie zasady iż każdy osiągnięty i wypracowany przez ludzi pracy postęp w rozwoju gospodarczym powinien owocować odpowiednim wzrostem poziomu życia. Dobro człowieka jest bowiem głównym celem naszej polityki.

Kierując się niezmiennie tą socjalistyczną zasadą w minionych 3 latach realizacji programu społeczno-gospodarczego rozwoju kraju, osiągnęliśmy we wszystkich dziedzinach polityki społecznej efekty znacznie większe niż przewidywały to uchwały VI Zjazdu.

W Uchwale VI Zjazdu ustalono, że w 1975 r. wzrost średniej płacy realnej wyniesie 18 procent w stosunku do roku 1970, tymczasem już dziś uzyskaliśmy wzrost średniej płacy wyższy prawie o jedną czwartą. Średnioroczne tempo wzrostu przeciętnej płacy realnej było w latach 1971–1973 prawie czterokrotnie szybsze niż w ubiegłej pięciolatce i wyniosło 7,6 procenta.

Wzrost płac odbywał się w wyniku wysokiego opłacania wzrostu wydajności pracy, w rezultacie regulacji płac i podwyżek, a także doskonalenia systemów wynagradzania za pracę, wreszcie w drodze awansów i przeszeregowań.

W uchwałach VI Zjazdu i w planie 5-letnim zakładaliśmy, że w latach 1971–75 podwyżkę płac uzyska 4,6 mln pracowników gospodarki uspołecznionej. **W PRAKTYCE, DZIĘKI WYTWORZENIU WYŻSZEGO DOCHODU NARODOWEGO, ZDOŁALIŚMY OBJĄĆ PODWYŻKAMI PŁAC W CIĄGU UBIEGŁYCH 3 LAT OK. 6,4 MLN LUDZI PRACY, CZYLI PRAWIE 2/3 OGÓŁU ZATRUDNIONYCH.** W wyniku tego wydatnie poprawiła się sytuacja materialna wielu grup pracowniczych, w tym głównie nisko uposażonych, w szczególności zaś nauczycieli i wychowawców, pracowników służby zdrowia, pracowników przemysłów: spożywczego, lekkiego, szklarskiego i poligraficznego, pracowników hutnictwa, odlewnictwa, energetyki i gazownictwa, przedsiębiorstw budowlanych i przemysłu ceramicznego, pracowników kolei, żeglugi morskiej i łączności, administracji i wymiaru sprawiedliwości. **PRZEPROWADZONE REGULACJE WPŁYNĘŁY NA POPRAWĘ SYSTEMÓW WYNAGRADZANIA I POZWOLIŁY ZLIKWIDOWAĆ ZADAWNIONE NAJBARDZIEJ RAŻĄCE DYSPROPORCJE POMIĘDZY POSZCZEGÓLNYMI GRUPAMI ZAWODOWYMI.**

Równocześnie, jak obywatelom posłom wiadomo z wielokrotnych informacji Rządu składanych na forum Sejmu, realizowaliśmy politykę stałego wzrostu przychodów pieniężnych ludności rolniczej, politykę opartą na intensyfikacji produkcji rolnej. W ciągu trzech lat przychody rolników z tytułu sprzedaży artykułów rolnych znacznie wzrosły. Wydatki wsi na konsumpcję i inwestycje nieprodukcyjne zwiększyły się w ciągu 3 lat o 28,9 procenta, to jest średnio o 8,8 proc. rocznie, osiągając tempo zbliżone do skali wzrostu płac realnych w gospodarce uspołecznionej.

Konsekwentnie realizowany jest również socjalny program VI Zjazdu, służący poprawie społeczno-materialnej sytuacji rodziny. Rozszerzono uprawnienia kobiet wychowujących dzieci do zwolnień chorobowych z pracy, przedłużono płatne urlopy macierzyńskie i bezpłatne urlopy opiekuńcze. Zwiększono zasiłki rodzinne. Pomocą stypendialną objęto znacznie więcej niż uprzednio uczniów i studentów. Wzrosły renty i emerytury, zwłaszcza najniższe.

Została wcielana w życie decyzja VI Zjazdu o zrównaniu uprawnień robotników do otrzymywania zasiłków chorobowych z uprawnieniami pracowników umysłowych. Wprowadzona została bezpłatna opieka zdrowotna dla całej ludności wiejskiej, w rezultacie czego wszyscy ludzie pracy w naszym kraju korzystają na równi z usług uspołecznionej służby zdrowia.

WYSOKA IZBO!

Oceniając wykonanie w ubiegłych 3 latach zadań w dziedzinie podniesienia poziomu życia ludzi pracy i rozwiązywania podstawowych problemów socjalnych mamy prawo powiedzieć, że już obecnie u progu 1974 roku, roku 30-lecia naszej ludowej ojczyzny, w obu tych dziedzinach został zrealizowany program zapowiedziany na VI Zjeździe.

PO RAZ PIERWSZY W HISTORII POLSKI LUDOWEJ W CIĄGU TRZECH LAT WYKONANE ZOSTAŁY W DZIEDZINIE WZROSTU PŁAC REALNYCH ZAŁOŻENIA CAŁEGO PLANU PIĘCIOLETNIEGO I TO PLANU POD TYM WZGLĘDEM SZCZEGÓLNIE AMBITNEGO.

Jest to wielkie osiągnięcie naszej partii i naszego państwa, a zarazem dobitne świadectwo siły i żywotności ustroju socjalistycznego, powód do wielkiej satysfakcji dla klasy robotniczej i wszystkich ludzi pracy w naszym kraju. Ich wysiłkom i pracowitości, obywatelskiej postawie i społecznej aktywności zawdzięczamy te osiągnięcia.

Stanęło obecnie przed nami pytanie, jaką politykę powinniśmy prowadzić nadal. Czy poprzestać na realizacji planu zadań społecznych ustalonych na lata 1974–1975? Czy też podjąć dalsze dodatkowe wyższe zadania płacowe i socjalne, co otwarłoby szerzej drogę dalszemu wzrostowi produkcji i gospodarności, umożliwiając skuteczną mobilizację rezerw?

Ten zasadniczy problem był w dniu wczorajszym przedmiotem obrad XII Plenum Komitetu Centralnego Polskiej Zjednoczonej Partii Robotniczej z udziałem Rady Ministrów i Prezydium CRZZ. Kierując się duchem Uchwał VI Zjazdu i postanowień I Krajowej Konferencji Partyjnej Komitet Centralny udzielił rządowi jednoznacznie pozytywnej odpowiedzi na to pytanie.

WYSOKI SEJMIE!

Jak już mówiłem, w ciągu ubiegłych 3 lat około 6,4 mln pracowników uzyskało podwyżki płac z tytułu regulacji, a prawie wszyscy – z tytułu wzrostu wydajności pracy.

Jednakże zdajemy sobie sprawę, że 4,5 mln pracowników gospodarki uspołecznionej wciąż jeszcze oczekuje na regulację płac. Wedle ustaleń planu jedynie część z nich mogłaby je uzyskać w bieżącym 5-leciu. Resztę trzeba było przesunąć na następną 5-latkę. Wśród tej 4,5-milionowej rzeszy pracowników są grupy zawodowe, których praca ma niezwykle ważne znaczenie dla rozwoju kraju i dla poziomu życia całego narodu.

Dlatego też Komitet Centralny PZPR zaakceptował program rządowy zmierzający do dokonania maksymalnego wysiłku, aby w ciągu pozostałych dwu lat tego pięciolecia, najpóźniej do 1 stycznia 1976 r., przeprowadzić regulację i podwyżki płac dla tych pracowników, którzy w ubiegłych trzech latach regulacjami nie zostali objęci.

Zarysowuje się więc możliwość, jakiej dotychczas nigdy nie mieliśmy. **OTO W CIĄGU JEDNEGO PIĘCIOLECIA WSZYSCY PRACOWNICY GOSPODARKI USPOŁECZNIONEJ, A WIĘC PONAD 11 MLN LUDZI PRACY W POLSCE OTRZYMA PODWYŻKI PŁAC I UZYSKA KORZYSTNĄ REGULACJĘ SYSTEMÓW WYNAGRADZANIA, NIEZALEŻNIE OD WZROSTU PŁAC ZWIĄZANEGO Z WYDAJNOŚCIĄ PRACY, AWANSAMI i PRZESZEREGOWANIAMI.**

OBYWATELE POSŁOWIE!

Rząd przedstawia Sejmowi kolejny, dodatkowy program podwyżek i regulacji płac oraz wzrostu świadczeń socjalnych w latach 1974–1975, a także wnioski w sprawie mobilizacji środków niezbędnych dla zapewnienia realizacji tego programu, między innymi w drodze podniesienia cen niektórych towarów i usług.

Chodzi w sumie o program śmiały i rozległy, którego realizacja w odniesieniu do samych regulacji i podwyżek płac – nie licząc kosztu zwiększonych świadczeń socjalnych – wymagać będzie w skali rocznej 20 mld złotych. **RAZEM Z DOTYCHCZAS PODJĘTYMI DECYZJAMI KOSZT WSZYSTKICH REGULACJI PŁAC W LATACH 1971–76 WYNIESIE 44 MLD ZŁ W SKALI ROCZNEJ.**

Zamierzenia te obejmą w pierwszej kolejności sprawy płacowe ważnych oddziałów klasy robotniczej. Na czoło wysuwa się tu problem podniesienia z dniem 1 lutego br. płac dla ponad pięciuset tysięcy pracowników górnictwa węgla kamiennego, brunatnego i miedzi, kopalń, rud, surowców mineralnych, nafty i kamieniołomów.

Na ten cel powinniśmy przeznaczyć 2 mld 400 mln zł w stosunku rocznym. Wysunięcie tej grupy zawodowej na plan pierwszy jest w pełni uzasadnione zarówno jej szczególną rolą w gospodarce, ofiarnym trudem i wysoką rangą społeczną, jak i uciążliwością pracy. Łączy się to także z wielkimi dodatkowymi zadaniami zwiększenia wydobycia węgla.

W ostatnich trzech latach wydobycie węgla rosło bardzo szybko, jednak zapotrzebowanie gospodarki i ludności na węgiel wzrastało jeszcze szybciej. Obok potrzeb krajowych musimy także w znacznie szerszej skali uwzględniać potrzeby eksportu.

Również wnioski wypływające z kryzysu paliwowo-energetycznego w krajach kapitalistycznych nakazują nam podejmować kroki na rzecz szybszego rozwoju wydobycia paliw w Polsce. W istotny sposób powinna przyczynić się do tego proponowana podwyżka płac w górnictwie. Jesteśmy przekonani, że ta decyzja zapewni dalszy wzrost wydajności pracy w kopalniach oraz zwiększy przypływ nowych ludzi do górnictwa węglowego, które odczuwa obecnie brak ok. 15 tysięcy pracowników. Musimy zwiększyć zainteresowanie zawodem górniczym m. in. poprzez poprawę warunków płacowych w tej podstawowej gałęzi przemysłu. Jesteśmy pewni, że górnicy polscy odpowiedzą na tę decyzję — tak jak zawsze — dobrą robotą.

Drugą obok górnictwa dziedziną wymagającą wyraźnego przyspieszenia dynamiki rozwoju, jest transport. Po uregulowaniu w ub. roku płac pracowników PKP oraz po uzupełniających decyzjach podjętych w tej sprawie na przełomie lat 1973/74, uważamy obecnie za konieczne przeprowadzenie z dniem 1 kwietnia br. regulacji płac dla 725 tys. pracowników transportu lądowego i lotniczego, zwłaszcza zaś kierowców oraz robotników i pracowników zaplecza i obsługi technicznej transportu samochodowego w całej gospodarce. Łączymy to z uzupełniającymi posunięciami płacowymi dla drużyn lokomotywowych i konduktorskich oraz robotników grup manewrowych PKP.

W minionych trzech latach wzrosły znacznie nakłady inwestycyjne na rozwój transportu. Jednakże wieloletniego niedoinwestowania tego działu gospodarki nie można usunąć w krótkim czasie. Poprawa płac przyczyni się do szybszego wyrównania niedoborów w zatrudnieniu, zwłaszcza na kolei oraz w transporcie samochodowym. W latach 1972—1973, zwiększyły się znacznie, ponad ustalenia planu, zadania przewozowe. Będą one rosły nadal. Rodzi to pilną konieczność przyśpieszenia rozwoju transportu i tworzenia odpowiednich po temu warunków. Trzeba bowiem pamiętać, że złe funkcjonowanie transportu niweczy niejednokrotnie część ogromnego wysiłku innych gałęzi produkcji i usług. Chodzi o szczególnie czuły dział gospodarki. Musimy zatem przyspieszyć i usprawnić przewozy, zwłaszcza w transporcie samochodowym, oraz przezwyciężyć obecne trudności kolei.

Na poprawę płac dla pracowników transportu proponujemy przeznaczyć ok. 3 mld 500 mln zł w skali rocznej.

Trzecie zasadnicze posunięcie płacowe wiąże się z koniecznością polepszenia obsługi społeczeństwa na rynku wewnętrznym. Planowane z dniem 1 czerwca br. podniesienie płac dla blisko milionowej rzeszy pracowników handlu wewnętrznego i gastronomii, przy przeznaczeniu na ten cel 4 mld 400 mln zł w stosunku rocznym, stanowi posunięcie konieczne. Dotyczy bowiem grupy pracowniczej, wykonującej odpowiedzialne zadania o dużym znaczeniu dla warunków życia społeczeństwa. Musimy podnieść rangę pracy w handlu i całej sferze usług. Szybki wzrost dochodów pieniężnych ludności czyni potrzebę przyspieszenia rozwoju usług szczególnie pilną. Chcemy więc obecnymi posunięciami płacowymi zwiększyć zainteresowanie pracą w handlu i usługach, zapewnić im dopływ kwalifikowanych kadr, aby podnieść jakość usług świadczonych przez oba te działy gospodarki.

Dodatkowym programem regulacji płac proponujemy objąć pracowników obsługi rolnictwa. Od 1 kwietnia br. zamierzamy podnieść płace traktorzystów, kombajnistów i pracowników warsztatowych jednostek gospodarczych kółek rolniczych, wyrównując tym samym różnicę w stosunku do płac analogicznych grup zawodowych w PGR i w państwowych ośrodkach maszynowych.

Przewidujemy również dokonanie z dniem 1 lipca podwyżek płac w wielu organizacjach rolniczych, obejmując nimi pracowników jednostek technicznej obsługi i mechanizacji rolnictwa, służby weterynaryjnej, stacji chemizacji rolnictwa, inspektoratów materiału siewnego, a także przedsiębiorstw jednostek geodezyjnych i kartograficznych.

Dla przeprowadzenia tych regulacji niezbędna będzie kwota ok. 1 mld 400 mln zł w skali rocznej.

Dalsze regulacje płac obejmą z dniem 1 lipca br. ważne gałęzie przemysłu, w tym pracowników przemysłu celulozowo-papierniczego i zapałczanego, jak też przemysłu ceramiki budowlanej, betonów i izolacji budowlanej. Wymagać to będzie kwoty ok. 740 mln zł rocznie.

Biorąc pod uwagę odpowiedzialne i rośnące zadania handlu zagranicznego oraz wymóg znacznej poprawy jego efektywności proponujemy, również 1 lipca br. podwyższyć płace dla pracowników handlu zagranicznego.

W tym samym terminie, to jest od 1 lipca br., zamierzamy uregulować płace pracowników portów morskich, rybaków morskich oraz przedsiębiorstw robót czerpalnych i podwodnych.

Przewidujemy również podwyższenie z dniem 1 lutego br. płac pracowników zatrudnionych w pracowniach i zespołach urbanistycznych oraz pracowniach planów regionalnych, a więc grup zawodowych, które wykonują zadania o rosnącym znaczeniu.

Z dniem 1 września br. zakładamy także regulację płac dla 74 tysięcy pracowników kultury i sztuki, których wielką rolę w pełni doceniamy. Obejmiemy tą regulacją pracowników wydawnictw książkowych, bibliotek i placówek kulturalno-oświatowych, teatrów, produkcji i rozpowszechniania filmów. Na ten cel potrzeba w skali rocznej blisko 0,5 mld zł.

Z dniem 1 października br. przewidujemy podwyższenie płac pracowników przedsiębiorstw geologicznych.

W tym samym terminie proponujemy również przeprowadzić regulację i podwyżkę płac około 85 tysięcy pracowników zatrudnionych w zakładach oczyszczania miast i osiedli. Przeznaczamy na ten cel około 320 mln zł w skali rocznej.

Na rok 1975 przewidujemy, z dniem 1 stycznia, regulację płac dla pozostałych gałęzi i branż przemysłu drzewnego, zaś z dniem 1 sierpnia 1975 r. dla pozostałych branż przemysłu, które do tego czasu nie będą objęte nowymi zasadami systemu finansowo-ekonomicznego, a także dla przemysłu torfowego i wikliniarsko-trzcinowego. W przyszłym roku przewidujemy również podwyższenie płac pracowników żeglugi śródlądowej i zarządów wodnych. Regulacją płac zostaną także objęte wszystkie drobniejsze grupy zatrudnionych, a wśród nich pracownicy wczasów dla dzieci i młodzieży. Przeprowadzenie regulacji, których dokonamy w 1975 r., wymagać będzie ok. 2 mld 300 mln zł rocznie.

ROSNĄCY ZASIĘG REGULACJI PŁAC STAWIA NA PORZĄDKU DZIENNYM SPRAWĘ POZIOMU PŁACY NAJNIŻSZEJ. JEST TO ZAGADNIENIE O DUŻYM ZNACZENIU Z PUNKTU WIDZENIA ZASAD SPRAWIEDLIWOŚCI SPOŁECZNEJ. Biorąc to pod uwagę przewidujemy podniesienie z dniem 1 sierpnia br. płacy minimalnej z 1.000 do 1.200 zł miesięcznie, przeznaczając na ten cel ok. 140 mln zł w stosunku rocznym. Jesteśmy oczywiście świadomi tego, że nawet po tej podwyżce płaca minimalna pozostanie nadal niska. Chciałbym jednak przypomnieć, obywatelom posłom, że jeszcze w 1970 r. płaca najniższa kształtowała się na poziomie 805 zł, a otrzymywało ją 2,2 proc. zatrudnionych. Po obecnej podwyżce poziom tych płac wzrośnie o 41 proc., zaś liczba otrzymujących je zmaleje do 0,9 proc. zatrudnionych. Świadczy to o wielkości wysiłku podejmowanego przez państwo z myślą o poprawieniu sytuacji najniżej zarabiających. Konkludując: 2-letni program, który mam zaszczyt przedstawić Wysokiej Izbie, ma charakter kompleksowy i zamyka pełny cykl regulacji systemów płac i ich podwyżek w całej gospodarce uspołecznionej.

OBYWATELE POSŁOWIE!

Przedsięwzięciem równoległym, najściślej związanym z regulacją i podwyżkami płac, i mającym wielkie znaczenie społeczne – jest przyspieszona rozbudowa programu świadczeń socjalnych. Stanowi ona drugi podstawowy kierunek działania partii i państwa na rzecz poprawy warunków życia narodu.

Na VI Zjeździe i I Krajowej Konferencji PZPR daliśmy wyraz przekonaniu o potrzebie dalszej poprawy warunków życia weteranów pracy. W miarę zwiększania się ich liczebności oraz wzrostu dochodów społeczeństwa rośnie waga tego problemu.

Z dniem 1 sierpnia br. planujemy podniesienie najniższych emerytur oraz rent inwalidzkich i rodzinnych. Chociaż w ciągu 3-lecia 1971–1973 emerytury wzrosły średnio o 15 proc., to jednak pozostaje ponad milion osób, których emerytury i renty kształtują się poniżej 1.100 zł. Jest to wielka i bolesna sprawa społeczna.

CHCEMY WIĘC PODNIEŚĆ NAJNIŻSZE EMERYTURY DO POZIOMU 1.100 ZŁ I ODPOWIEDNIO PODNIEŚĆ RENTY ŚREDNIO O 130 ZŁ MIESIĘCZNIE. Dotyczy to ok. miliona osób, to znaczy niemal 1/3 ogółu emerytów i rencistów. Zrealizowanie tej decyzji wymagać będzie wydatkowania ok. 1.650 mln zł rocznie.

Z dniem 1 sierpnia 1974 r. przewiduje się również podniesienie świadczeń dla inwalidów wojennych i kombatantów, którzy położyli tak wielkie zasługi dla narodowego i społecznego wyzwolenia, dla ludowej ojczyzny, obchodzącej w tym roku jubileusz swego trzydziestolecia. Decyzja ta wymagać będzie wydatkowania w stosunku rocznym ok. 280 mln zł.

(Dalszy ciąg na str. 4)

Posłowie ziemi łódzkiej na sali sejmowej

Od lewej: Aleksandra Jarnecka, Czesław Wilczyński i Jan Jankowski z woj. łódzkiego

Przemówienie premiera P. Jaroszewicza w Sejmie

(Dokończenie ze str. 3)

Ponadto, w tym samym terminie, przewidujemy podwyższenie rent dla inwalidów I grupy, średnio o ok. 160 zł miesięcznie, co pociągnie za sobą wydatkowanie 150 mln zł w skali rocznej.

Łączne nakłady na realizację omówionych podwyżek rent i emerytur wyniosą w skali rocznej około 2 mld 100 mln zł.

Przewidujemy również zasadniczą reformę stawek ustalania wysokości rent i emerytur. Decyzję tę zamierzamy realizować stopniowo.

Od początku roku 1975 następować będzie sukcesywne, coroczne podwyższanie stawek dla obliczania emerytur i rent od nadwyżki zarobków powyżej 1.500 do 2.000 zł miesięcznie. Dzięki temu procentowa podstawa wymiaru emerytur w tym przedziale zwiększy się z 55 proc. obecnie do 80 proc. w 1980 r.

W odniesieniu do rent inwalidzkich I i II kategorii podstawa ta wzrośnie odpowiednio z 30 do 65 proc., III kategorii — z 20 proc. do 45 proc., zaś rent rodzinnych z 30 proc. do 45—60 proc., w zależności od liczby członków rodziny uprawnionych do renty.

Również od 1 stycznia 1975 r. będziemy podnosić stopniowo stawki dla obliczania emerytur i rent od nadwyżki zarobków ponad 2.000 zł miesięcznie. Dążymy do tego, aby procentowa podstawa wymiaru emerytury w tym przedziale wzrosła z 25 proc. obecnie do 50 proc. w 1980 r., a rent z 20 proc. do 45 proc. emerytura bez żadnych dodatków liczona od zarobku 3.200 zł wg zasad obecnie obowiązujących wynosi 1.850 zł, tj. około 60 proc. zarobku, zaś wg zasad nowych dojdzie stopniowo w roku 1980 do 2.350 zł, tj. do 73 proc. płacy.

Łączny wydatek na realizację tych decyzji w latach 1975—1980 wyniesie ponad 4 mld 600 ml zł, a więc ok. 800 mln zł rocznie.

ZGODNIE Z WYTYCZNYMI VI ZJAZDU PZPR ZAMIERZAMY OD 1 LIPCA 1975 R. UMOŻLIWIĆ DOBROWOLNE PRZECHODZENIE NA EMERYTURĘ INWALIDOM, JEŻELI POSIADAJĄ WYMAGANY USTAWĄ STAŻ PRACY, ORAZ KOBIETOM, KTÓRYM DO WIEKU EMERYTALNEGO BRAKUJE NIE WIĘCEJ NIŻ 5 LAT, A ICH STAŻ PRACY JEST O 10 LAT DŁUŻSZY OD WYMAGANEGO USTAWĄ. To samo dotyczy kobiet, które osiągnęły ustawowy wiek emerytalny, o ile brakuje im nie więcej niż 5 lat do pełnego stażu pracy wymaganego ustawą.

Przedstawiłem sprawę emerytur tak szczegółowo nie po to, aby obciążać uwagę obywateli posłów liczbami, lecz ze względu na społeczną wagę sprawy. Jest ona od wielu lat przedmiotem postulatów robotniczych. Programując i podejmując dalszy ważny krok w kierunku jej rozwiązania damy najlepszy wyraz naszego szacunku i naszej wdzięczności dla tych, którzy przez długie lata rzetelną pracą budowali nasz kraj, tworzyli podstawy naszej teraźniejszości i przyszłości.

KLUCZOWE MIEJSCE W NASZEJ POLITYCE SPOŁECZNEJ ZAJMUJĄ SPRAWY ROZWOJU NARODU I WYCHOWANIA MŁODEGO POKOLENIA, SPRAWY WARUNKÓW ŻYCIA RODZINY I ZWIĘKSZENIA OPIEKI NAD MATKĄ I DZIECKIEM.

Dlatego proponujemy zasadnicze zwiększenie i reformę dodatków rodzinnych. Nowy system pragniemy wprowadzić w dwóch etapach.

OBECNIE RODZINY O DOCHODACH DO 1000 ZŁ NA OSOBĘ KORZYSTAJĄ Z PRAWA DO PODWYŻSZONEGO DODATKU. PROPONUJEMY — Z DNIEM 1 SIERPNIA BR. — TĘ GRANICĘ DCHODU USTALIĆ NA POZIOMIE 1.400 ZŁ, A RÓWNOCZEŚNIE POWIĘKSZYĆ O 150 ZŁ DODATEK RODZINNY NA TRZECIE I KAŻDE NASTĘPNE DZIECKO. Dodatek miesięczny dla matek niepracujących wychowujących troje i więcej dzieci chcemy zwiększyć o 100 zł lub 50 zł, w zależności od dochodu przypadającego na jedną osobę. Ponadto przewidujemy podniesienie o 500 zł miesięcznie zasiłku na każde dziecko kalekie.

W drugim etapie — od 1 stycznia 1975 r. — proponujemy podnieść zasiłki rodzinne na drugie dziecko o 100 zł i na pierwsze o 50 zł, oraz odpowiednio dodatki dla matek niepracujących, a wychowujących dwoje lub jedno dziecko.

PROPONOWANA REFORMA DODATKÓW RODZINNYCH OZNACZA ISTOTNĄ POPRAWĘ SYTUACJI MATERIALNEJ WIELKIEJ LICZBY RODZIN. Tak więc dla przykładu — rodzina z trojgiem dzieci i matką niepracującą, która otrzymywała dotychczas dodatki w niższym wymiarze, uzyska już w I etapie 305 zł miesięcznie i dalsze 235 zł w II etapie, razem 540 zł miesięcznie.

Realizacja reformy dodatków rodzinnych w I etapie wymagać będzie przeznaczenia na ten cel 2 mld 700 mln zł w stosunku rocznym. Łączne świadczenie gospodarki z tytułu zamierzeń przewidzianych w obu etapach sięgnie w skali rocznej ok. 8 mld zł.

KOLEJNYM PROBLEMEM O ISTOTNYM ZNACZENIU DLA LUDZI PRACY JEST PRZYGOTOWYWANY PRZEZ RZĄD PROGRAM WPROWADZENIA DODATKOWYCH DNI WOLNYCH OD PRACY, CO STANOWI WYRAZ KONSEKWENTNEJ REALIZACJI WSZYSTKICH POSTANOWIEŃ ZAWARTYCH W UCHWALE VI ZJAZDU, A DOTYCZĄCYCH SPRAW SOCJALNYCH. Stworzy to również przesłanki dla lepszej regeneracji zdrowia i podniesienia wydajności pracy.

Rząd proponuje wprowadzenie w 1974 roku 6, a w 1975 roku 12 sobót wolnych od pracy. Wiąże się to z koniecznością spełnienia określonych warunków w poszczególnych zakładach pracy, zwłaszcza zaś zapewnienia pełnej realizacji zadań produkcyjnych i usługowych przy zachowaniu rytmicznego rozwoju gospodarki.

WPROWADZENIE WOLNYCH DNI OD PRACY BĘDZIE SIĘ ODBYWAĆ BEZ STOSOWANIA DOTYCHCZASOWYCH ZASAD ODPRACOWYWANIA. I tak w odniesieniu do pracujących w wymiarze 46 godzin tygodniowo, a dotyczy to w większości klasy robotniczej, nastąpi równoczesne sukcesywne skracanie tygodniowego czasu pracy do 42 godzin. Będzie to następny poważny krok na drodze do zrównania uprawnień pracowników fizycznych i umysłowych.

Natomiast w odniesieniu do pracujących już obecnie w wymiarze 42 godzin tygodniowo — wolne dni od pracy będą przysługiwać w ramach powyższego 42-godzinnego wymiaru pracy.

Warunkiem wprowadzenia wolnych sobót będzie wykonanie w okresie poprzedzającym dzień wolny, zadań planowych i zobowiązań dodatkowych, w pełni pokrywających ubytek czasu pracy. Nadwyżka liczona byłaby w rachunku narastającym od początku roku. Nadwyżka ta nie może być uzyskiwana w drodze stosowania pracy w godzinach nadliczbowych, angażowania dodatkowych pracowników, ani też zwiększenia ponad plan funduszu płac.

Zdajemy sobie sprawę, że wprowadzenie wolnych sobót w oparciu o wzrost godzinowej wydajności pracy nie może być w pełni zastosowane w niektórych dziedzinach, takich jak komunikacja miejska i niektóre służby publiczne. Wiąże się ono również z koniecznością zapewnienia szybkiego wzrostu usług dla ludności. Pociągnie więc to za sobą pewne dodatkowe koszty z tytułu uzupełniającego zatrudnienia i funduszu płac. Szacujemy je dla roku 1974 na około 30 tys. osób, a dla roku 1975 — około 50 tys. osób, zaś w funduszu płac — odpowiednio 800 mln zł i 1,5 mld zł. Środki te powinniśmy co najmniej w połowie wygospodarować w drodze przedsięwzięć organizacyjnych oraz odpowiedniego zmniejszenia zbędnego zatrudnienia w produkcji, a także w administracji gospodarczej i państwowej.

W TROSCE O INTERESY MATKI I DZIECKA ORAZ RODZICÓW W PODESZŁYM WIEKU PRZEWIDUJEMY RÓWNIEŻ USTAWOWE UPORZĄDKOWANIE Z DNIEM 1 STYCZNIA 1975 R. NABRZMIAŁEGO SPOŁECZNIE PROBLEMU WYPŁAT ALIMENTÓW, DROGĄ UTWORZENIA FUNDUSZU ALIMENTACYJNEGO, Z KTÓREGO DOKONYWAĆ SIĘ BĘDZIE WYPŁAT OSOBOM UPRAWNIONYM. Dotyczyć to będzie wyłącznie alimentów, które są dotąd nieściągalne w drodze egzekucji. Sprawa ta wymaga uregulowania ustawą, której projekt rząd wniesie do Sejmu w najbliższych miesiącach. **USTAWA BĘDZIE PRZEWIDYWAĆ ZNACZNE ZAOSTRZENIE SANKCJI PRAWNYCH I EKONOMICZNYCH WOBEC UCHYLAJĄCYCH SIĘ OD PŁACENIA ALIMENTÓW, ABY PRZECIWDZIAŁAĆ OSŁABIENIU ODPOWIEDZIALNOŚCI ALIMENTACYJNEJ RODZICÓW.**

KONSEKWENTNIE REALIZUJĄC DONIOSŁE POSTANOWIENIA SEJMU, KTÓRY PO VII PLENUM KC PZPR ROZPATRZYŁ CAŁY KOMPLEKS PROBLEMÓW MŁODEGO POKOLENIA, WYCHODZIMY NAPRZECIW STARANIOM SOCJALISTYCZNEGO ZWIĄZKU STUDENTÓW POLSKICH I PRZEWIDUJEMY ZWIĘKSZENIE OD 1 PAŹDZIERNIKA 1974 R. LICZBY I WYSOKOŚCI STYPENDIUM NAJNIŻSZYCH DLA STUDENTÓW. Dodatkowe przekazanie na ten cel ok. 200 mln zł w skali rocznej umożliwi zwiększenie liczby stypendiów o ok. 45 proc. oraz podniesienie stypendiów najniższych z 400 do 600 zł miesięcznie. Oczekujemy od młodzieży studenckiej, że odpowie na te decyzje wyższą dyscypliną studiów, wzmożonymi staraniami o zdobycie wiedzy i kwalifikacji, dojrzałą i zaangażowaną postawą ideową.

NASTĘPNĄ DECYZJĄ PRZEWIDUJE SUKCESYWNE WPROWADZANIE OD 1 STYCZNIA 1974 R. ZAKŁADOWYCH FUNDUSZÓW NAGRÓD W TYCH WSZYSTKICH ZAKŁADACH PRACY, KTÓRE DOTYCHCZAS NIE POSIADAŁY UPRAWNIEŃ DO FUNDUSZU ZAKŁADOWEGO LUB FUNDUSZU ZA OSIĄGNIĘCIA EKONOMICZNE. Całość przedstawionych tu zamierzeń tworzy wyrazisty obraz starań o dalsze zdynamizowanie i wyższą efektywność programu socjalnego partii i państwa. Wydatne, odpowiadające społecznej wadze poszczególnych zagadnień, zwiększenie świadczeń jest najlepszym wyrazem konsekwencji w urzeczywistnianiu przez rząd polityki społecznej VI Zjazdu.

WYSOKI SEJMIE!

Z realizowanej przez nas polityki sojuszu robotniczo-chłopskiego wynika troska o kształtowanie na zbliżonym poziomie tempa wzrostu realnych dochodów ludzi pracy miast i wsi.

MAMY W ROLNICTWIE POZYTYWNE TENDENCJE ROZWOJOWE. U podstaw wysokiej dynamiki wzrostu produkcji leży rosnące zainteresowanie rolników rezultatami swojej pracy oraz wszechstronną pomoc państwa.

Tendencje te będziemy nadal wzmacniać, szybko rośnie bowiem zapotrzebowanie społeczeństwa na żywność a gospodarki na surowce rolnicze. Mamy także dobrą koniunkturę jeśli chodzi o ich eksport. Szybki rozwój rolnictwa leży we wspólnym interesie całego narodu. Oto dlaczego konieczne jest przyśpieszenie wzrostu produkcji rolniczej, pełne wykorzystanie ziemi i lepsze zaopatrzenie tej pierwszoplanowej gałęzi gospodarki w nowoczesne środki produkcji.

Pierwszy kierunek naszej działalności — to ponadplanowe zwiększenie zaopatrzenia rolnictwa. Przyśpieszamy rozwój budownictwa inwentarskiego w sektorze uspołecznionym. Zapewnimy większe dostawy materiałów budowlanych dla wsi. Rozszerzamy program jej zaopatrzenia w wodę. Zwiększamy produkcję ciągników, maszyn i narzędzi rolniczych oraz urządzeń do mechanizacji prac w hodowli. Zwiększamy program działań dla chemizacji rolnictwa. Wszystko to wymaga poważnych nakładów i środków.

Zwiększamy także import zbóż i komponentów, aby zapewnić pasze dla rosnącej produkcji zwierzęcej. Pragnę poinformować Wysoką Izbę, że w roku 1974 zakupimy w Związku Radzieckim 1,5 mln ton zboża i 10 tys. traktorów. Zakupy te znacznie ułatwią nam realizację zadań w rolnictwie. Gotowość rządu radzieckiego do przeprowadzenia tej transakcji oceniamy jako niezwykle cenną pomoc naszych radzieckich przyjaciół.

Drugi zespół decyzji, które przygotowuje rząd, dotyczy udoskonalenia ekonomicznych warunków produkcji bydła, a w produkcji roślinnej — buraków cukrowych, rzepaku i niektórych innych roślin przemysłowych. Znajdzie to wyraz w odpowiednim podniesieniu cen skupu.

UWAŻAMY ZA NIEZBĘDNE WPROWADZENIE PODWYŻKI CEN SKUPU omawianych produktów rolnych w następujących rozmiarach i terminach: — ceny skupu żywca wołowego średnio o 2,60 zł za 1 kg — poczynając od 21 stycznia br., przy odpowiednim udoskonaleniu wewnętrznej struktury cenowej w skupie żywca.

— ceny skupu buraków cukrowych ze zbiorów roku bieżącego o 10 zł za 1 q

— ceny skupu rzepaku ze zbiorów roku bieżącego o 150 zł za 1 q.

Decyzje te mają na celu intensyfikację tych kierunków produkcji rolniczej, które są równocześnie źródłem pasz i surowców dla przemysłu, towarów na rynek wewnętrzny i na eksport. Skutki finansowe tych decyzji dla budżetu państwa w 1974 r. szacuje się na ok. 4,3 mld zł.

Kierunek trzeci — to ułatwienie procesu przechodzenia ziemi od właścicieli, którzy z różnych przyczyn nie są w stanie odpowiednio jej zagospodarować — w ręce użytkowników, którzy potrafią zapewnić jej intensywne wykorzystanie. Większość tego areału przejmą gospodarstwa uspołecznione, co odpowiada ich rosnącej roli. Przewidujemy różne formy rozszerzenia gospodarki zespołowej. Zakłada się również ułatwienia w przejmowaniu gruntów przez dobrze pracujących rolników indywidualnych.

Praktyka dowodzi, że na przeszkodzie temu koniecznemu procesowi staje m. in. niski poziom rent dla rolników, którzy przekazują państwu swoję gospodarstwa. Proponuje się podnieść renty za przejmowane gospodarstwa o połowę — a więc do około 1.500 zł; podwyższyć rentę maksymalną do poziomu 2,5 tys. zł. Zmiana systemu rent dla rolników obejmie także uelastycznienie niektórych obowiązujących dotychczas przepisów, w tym dotyczących obniżenia wieku emerytalnego i granicy obszarowej gospodarstwa, uzależnienia wysokości renty od produkcyjności i sprawności przekazywanych gospodarstw.

Uregulowanie tej sprawy w przedstawionym kierunku będzie miało duże znaczenie produkcyjne, a zarazem przyspieszy rozwiązywanie trudnych problemów społecznych wsi. Realizacja tych decyzji wymagać będzie kwoty ok. 0,5 mld zł w skali rocznej.

ZDAJEMY SOBIE W PEŁNI SPRAWĘ, ŻE WYDAJNOŚĆ PRACY ROLNIKÓW W ZNACZNEJ MIERZE UWARUNKOWANA BĘDZIE DALSZYM POSTĘPEM W ORGANIZACJI USŁUG PRODUKCYJNYCH.

Szczególne istotne znaczenie w tej dziedzinie ma doskonalenie organizacji i gospodarki kółek rolniczych. Potrzebne będą pewne korekty cennika usług mechanizacyjnych, zarówno w kierunku zwiększenia cen niektórych usług (np. kombajnowanie zbóż), jak i zmniejszenia innych, co dotyczyć będzie głównie ochrony roślin, która powinna stawać się, przy odpowiednich dotacjach państwa, powszechną i obowiązkową.

JEST OCZYWISTE, ŻE WSZYSTKIE NOWE DECYZJE DOTYCZĄCE ROLNICTWA Z CAŁĄ SIŁĄ STAWIAJĄ NA PORZĄDKU DZIENNYM SPRAWĘ DALSZEGO DOSKONALENIA PRACY ORGANIZATORSKIEJ, MAJĄCEJ NA CELU MAKSYMALNE WYKORZYSTANIE WSZYSTKICH REZERW PRODUKCYJNYCH ROLNICTWA. Jest to zadanie, które spoczywa na specjalistach rolnictwa, organizacjach społecznych i naczelnikach gmin. Będziemy konsekwentnie pobudzać i kontrolować postęp w tej ważnej dziedzinie.

WYSOKI SEJMIE!

Realizacja przedstawionych programów w sferze płac, świadczeń socjalnych i dalszej aktywizacji rolnictwa wymaga w sumie przeznaczenia prawie 19 mld zł już w roku obecnym, a około 36 mld zł w r. 1975 i w odpowiednio rosnącej skali w następnym pięcioleciu. Szybki rozwój gospodarki przysparza nam coraz większych środków. **JEDNAKŻE TO WSZYSTKO, CO MOŻEMY WYPRACOWAĆ I WYGOSPODAROWAĆ DODATKOWO W NAJBLIŻSZYCH LATACH NIE WYSTARCZY NA SFINANSOWANIE CAŁOŚCI PRZEDSTAWIONYCH DZIŚ PRZEDSIĘWZIĘĆ PŁACOWYCH I SOCJALNYCH.**

OBOK PEŁNIEJSZEGO WYKORZYSTANIA GŁÓWNYCH ŹRÓDEŁ, KTÓRE SŁUŻĄ REALIZACJI NASZEGO PROGRAMU SPOŁECZNEGO, TAKICH JAK STAŁY WZROST WYDAJNOŚCI PRACY, POPRAWA EKONOMICZNYCH WSKAŹNIKÓW PRODUKCJI ORAZ SYSTEMATYCZNE POWIĘKSZANIE EFEKTYWNOŚCI GOSPODAROWANIA — ZACHODZI KONIECZNOŚĆ DOKONANIA RÓWNIEŻ PEWNEJ REDYSTRYBUCJI W DOCHODACH, W DRODZE ZMIANY CEN NA NIEKTÓRE ARTYKUŁY I USŁUGI. PROPONOWANE ZMIANY CEN OGRANICZAMY WYŁĄCZNIE DO TYCH DZIEDZIN, GDZIE WYRAŹNIE ZACHODZI TAKA GOSPODARCZA KONIECZNOŚĆ I SPOŁECZNA CELOWOŚĆ. CHODZI MIANOWICIE O PODNIESIENIE POZIOMU CEN PRODUKTÓW NAFTOWYCH, NAPOJÓW ALKOHOLOWYCH ORAZ MARŻ GASTRONOMICZNYCH.

Rozpocznę od produktów naftowych. Na tle obecnej sytuacji paliwowo-energetycznej podjęcie takiej decyzji stało się konieczne. Ceny materiałów pędnych utrzymują się w Polsce na nie zmienionym poziomie od kilkunastu lat, przy czym są to ceny stosunkowo niskie.

Obywatelom posłom znana jest obecna sytuacja na światowym rynku materiałów pędnych. Jesteśmy w tej dobrej sytuacji, że 75 proc. paliw płynnych kupujemy w ZSRR. Ceny na ropę radziecką pozostają nie zmienione do końca obecnego pięciolecia. System stałych cen na 5-letnie czy dłuższe okresy chroni kraje RWPG przed najcięższymi skutkami kryzysu naftowo-energetycznego w świecie kapitalistycznym.

Zaspokajając nasze podstawowe potrzeby w zużyciu ropy importem z ZSRR, zmuszeni jesteśmy jednak w roku 1974 zakupić w krajach kapitalistycznych lub w krajach trzeciego świata około 1,1 mln ton ropy i około 1,7 mln ton gotowych produktów naftowych. Praktycznie większość naszych potrzeb na benzyny, smary i oleje silnikowe, których to produktów nasz rynek wewnętrzny zużyje w r. 1974 ok. 3 mln ton pokrywamy importem spoza rynków krajów socjalistycznych. Ceny ropy i produktów naftowych w stosunku do poziomu z 1971 r. wzrosły na rynku kapitalistycznym wielokrotnie; np. cena ropy naftowej w Zatoce Perskiej z 97 dolarów dochodzi obecnie do 920 dolarów za tonę, cena benzyny w Rotterdamie wzrosła z 32 dolarów do 150 dolarów za tonę.

Dokonując w tej sytuacji zmiany cen na materiały pędne mamy na uwadze w pierwszym rzędzie racjonalne gospodarowanie tymi materiałami. Wzrost ceny na benzynę i oleje powinien przyczynić się także do oszczędnego użytkowania pojazdów. Rezerwy są tutaj znaczne, ich wykorzystanie jest sprawą największej wagi.

PROPONUJEMY WIĘC PODNIESIENIE Z DNIEM 20 STYCZNIA BR. CEN MATERIAŁÓW PĘDNYCH, W TYM NAJBARDZIEJ INTERESUJĄCEJ INDYWIDUALNEGO ODBIORCĘ BENZYNY SUPER ZA LITR Z 6,50 DO 11 ZŁ, A BENZYNY ZWYKŁEJ Z 5 DO 9 ZŁ ZA LITR. WZROSNĄ TAKŻE CENY OLEJÓW NAPĘDOWYCH, OPAŁOWYCH I SILNIKOWYCH ORAZ POZOSTAŁYCH PRODUKTÓW NAFTOWYCH. WZROŚNIE RÓWNIEŻ CENA SPIRYTUSU DENATUROWANEGO.

NIE PODEJMOWALIŚMY TEJ DECYZJI POCHOPNIE, POPRZEDZILIŚMY JĄ WSZECHSTRONNĄ ANALIZĄ, TAK EKONOMICZNĄ, JAK I SPOŁECZNĄ.

W konsekwencji, z dniem 21 stycznia br. nastąpi również podniesienie taryfy taksówkowej do 5,50 za pierwszy km i 3,40 za każdy następny.

Przewidujemy także z dniem 1 lutego podniesienie taryfy za przewozy autobusowe PKS średnio o 25 proc. Nie zakładamy natomiast ani podwyżki cen biletów w miejskiej komunikacji tramwajowej i autobusowej, ani podniesienia cen za miesięczne bilety pracownicze na autobusy PKS oraz miesięczne bilety szkolne. To samo dotyczy tych, którzy korzystają ze środków przewozowych swoich zakładów pracy lub kontraktowanych przez zakłady pracy.

Podniesienie cen materiałów pędnych będzie miało również określony wpływ na wyniki ekonomiczne wielu przedsiębiorstw. W odpowiedniej skali będziemy wyrównywać jego skutki, wprowadzając jednak wszędzie podwyższone zadania oszczędności materiałów pędnych. Rekompensata sięgnie więc najwyżej 80—90 proc. Resztę pokryć powinna racjonalna gospodarka paliwami w przedsiębiorstwie.

Pragnę podkreślić, że dążymy i nadal będziemy dążyć do rozwoju motoryzacji indywidualnej. W tym celu zwiększamy zarówno produkcję własną, jak i import samochodów osobowych. Szybki rozwój naszego przemysłu motoryzacyjnego odpowiada światowym tendencjom w tej dziedzinie. Rozbudowujemy usługi samochodowe, modernizujemy sieć dróg. To prawda, że koszt eksploatacji samochodu czy motocykla obecnie wzrośnie. Rosnące szybko dochody ludności umożliwią jednak ich nabywanie.

DRUGA ISTOTNA PODWYŻKA CEN, KTÓRĄ PROPONUJEMY, OBEJMIE NAPOJE ALKOHOLOWE. Z DNIEM 21 STYCZNIA BR PROPONUJE SIĘ PODNIEŚĆ CENĘ NAPOJÓW SPIRYTUSOWYCH CZYSTYCH I GATUNKOWYCH ŚREDNIO O OK. 23 PROC., WIN I MIODÓW PITNYCH KRAJOWYCH W SKALI OD 25 PROC. DO 33 PROC. ODPOWIEDNIO BĘDĄ PODNIESIONE CENY IMPORTOWANYCH WIN GRONOWYCH. JEŚLI CHODZI O PIWO — CENA WZROŚNIE ŚREDNIO O 1 ZŁ ZA BUTELKĘ.

Równocześnie likwiduje się wszelkiego rodzaju dopłaty do cen napojów alkoholowych, wprowadzane od 1960 r. przez rady narodowe.

Podwyżkę tych cen traktujemy w dwojakim sensie. Oznacza ona niewątpliwie pewien wzrost kosztów utrzymania tych wszystkich, którzy spożywają napoje alkoholowe z drugiej strony — odpowiednia polityka cen jest jednym z ważnych czynników przeciwdziałania nadmiernemu wzrostowi ich spożycia. Zapewne, podrożenie napojów alkoholowych nie odniesie skutku w przypadkach, gdzie mamy do czynienia z nałogiem wymagającym leczenia.

GENERALNIE JEDNAK WYŻSZE CENY NAPOJÓW ALKOHOLOWYCH POWINNY HAMOWAĆ NADMIERNY WZROST ICH SPOŻYCIA I PODNOSIĆ KULTURĘ OBYCZAJOWĄ W TEJ DZIEDZINIE.

Społeczne skutki pijaństwa są dotkliwe i wielostronne. Jeśli obecna podwyżka wpłynie na nie ograniczająco, to można się będzie z tego tylko cieszyć.

TRZECIM POSUNIĘCIEM CENOWYM BĘDZIE WPROWADZENIE OD 1 LUTEGO BR. PODWYŻKI MARŻ GASTRONOMICZNYCH. ŁĄCZYMY TO Z POSTULOWANYM OD LAT PROGRAMEM WYDATNEJ POPRAWY POZIOMU GASTRONOMII, USPRAWNIENIA JEJ PRACY, A ZWŁASZCZA PODNIESIENIA POZIOMU KULINARNEGO. Obecnie o wynikach ekonomicznych gastronomii, a więc i o poziomie płac winna w większym stopniu decydować jakość dań i poziom obsługi konsumenta.

W przedsiębiorstwach gastronomicznych wprowadzone zostaną odpowiednio wyższe marże. W gastronomii masowej przewiduje się wprowadzenie abonamentów na obiady firmowe, które objęte zostaną niższym podniesieniem marży.

Przedsiębiorstwa zobowiązujemy do odpowiedniego zróżnicowania dań. Chodzi zwłaszcza o to, aby główne obciążenia z tytułu podwyżki marż dotyczyły zakładów wyższej kategorii oraz posiłków podawanych w godzinach wieczornych i nocnych.

NATOMIAST NA NIE ZMIENIONYM POZIOMIE POZOSTANĄ CENY WSZELKICH POSIŁKÓW WYDAWANYCH W BARACH MLECZNYCH ORAZ STOŁÓWKACH PRACOWNICZYCH I STUDENCKICH, W TYM TAKŻE PROWADZONYCH NA PODSTAWIE ZLECEŃ PRZEZ ORGANIZACJE HANDLOWE I GASTRONOMICZNE, JAK PSS.

Tak przedstawiają się proponowane podwyżki niektórych cen.

PRAGNĘ Z CAŁYM NACISKIEM PODKREŚLIĆ, ŻE BĘDZIEMY KONSEKWENTNIE PRZESTRZEGAĆ PEŁNEJ STABILIZACJI CEN NA PODSTAWOWE ARTYKUŁY ŻYWNOŚCIOWE, ZAPEWNIAJĄC W TEJ DZIEDZINIE — ZGODNIE Z DECYZJĄ I KRAJOWEJ KONFERENCJI PARTYJNEJ — OCHRONĘ INTERESÓW KAŻDEJ RODZINY PRACOWNICZEJ. Ma to rozstrzygające znaczenie dla kształtowania się kosztów utrzymania. Będziemy też zabiegali o stablizację, o utrzymanie przewidywanego w planie wzrostu realnych płac.

Pragnę również stwierdzić, że prowadząc słuszną politykę cen nowości, rząd będzie konsekwentnie zwalczać wszelkie przejawy nadużyć czy nieprawidłowych posunięć producentów przy ustalaniu wyższych cen na towary nie odpowiadające kryteriom nowości.

DODATKOWYM ŹRÓDŁEM POKRYCIA ZAMIERZONYCH POSUNIĘĆ MAJĄ BYĆ UZUPEŁNIAJĄCE WPŁYWY BUDŻETU. ZAPEWNIMY WYŻSZĄ DYSCYPLINĘ REALIZACJI ZOBOWIĄZAŃ PODATKOWYCH I OPŁAT SKARBOWYCH. ZAPROPONUJEMY TEŻ PEWNE POSUNIĘCIA PODATKOWE I FINANSOWE W STOSUNKU DO NADMIERNYCH I NIE UZASADNIONYCH DOCHODÓW.

We wszystkich dziedzinach stajemy przed koniecznością zaostrzenia dyscypliny finansowej. Pod tym względem obecna sytuacja, chociaż uległa poprawie, nie może nas zadowalać. Idąc drogą zaostrzonego egzekwowania zobowiązań finansowych, będziemy równocześnie rozszerzać formy oszczędzania i przedpłat na określone dobra i towary.

Z dniem 1 stycznia 1975 r. zamierza się również rozszerzyć na wszystkich posiadaczy pojazdów mechanicznych dobrowolne obecnie ubezpieczenie autocasco przy obniżeniu jego stawek.

WYSOKI SEJMIE!

Rząd zdaje sobie sprawę z wpływu planowanych posunięć na równowagę pieniężno-rynkową. Liczymy się ze zwiększeniem popytu na artykuły żywnościowe oraz artykuły przemysłowe trwałego użytku, przy zmniejszeniu spożycia napojów alkoholowych.

Podstawowy wniosek dotyczy zatem konieczności dalszego zwiększenia starań o ponadplanową produkcję i dostawę wszystkich towarów, na które wzrośnie popyt. Chodzi bowiem o to, aby na rynku wewnętrznym utrzymać i utrwalić nie tylko globalną, lecz i odcinkową równowagę. W tym celu potrzebne będzie także ubezpieczenie rynku w postaci odpowiednich rezerw poszczególnych towarów. Konieczne będzie także udoskonalenie bieżącej analizy konsekwencji podjętych posunięć tak na rynku wewnętrznym, jak i w innych przekrojach życia gospodarczego i społecznego. Rząd poczynił w tym celu odpowiednie kroki.

POWTÓRZMY RAZ JESZCZE, IŻ PROPONOWANE POSUNIĘCIA SĄ WYRAZEM KONSEKWENCJI W REALIZACJI ZAŁOŻEŃ NASZEGO PROGRAMU SPOŁECZNEGO. Gospodarka nasza rozwija się dobrze, jej dynamiczny i zrównoważony wzrost uzasadnia pozytywną ocenę dotychczasowych osiągnięć i perspektyw rozwojowych — ocenę, która legła u podstaw planu na rok 1974.

Biorąc pod uwagę rozmiar i złożoność tegorocznych zadań społeczno-gospodarczych, rząd przygotował rozwinięty program działania. Nakreślone w tym planie zadania utrwalenia wysokiej dynamiki przy umocnieniu wewnętrznej i zewnętrznej równowagi gospodarczej są w świetle analiz i prognoz w pełni realne.

W naszym działaniu uwzględniamy wnioski wypływające z bieżącej analizy międzynarodowej sytuacji politycznej i gospodarczej. Fundament dalszego rozwoju gospodarki Polski stanowi realizacja programu socjalistycznej integracji gospodarczej krajów RWPG, a przede wszystkim rozwój współpracy z naszym głównym partnerem — Związkiem Radzieckim. Ogromne znaczenie dla dalszego rozwoju tych stosunków miały niedawne rozmowy I sekretarza KC PZPR tow. Edwarda Gierka z sekretarzem generalnym KC KPZR tow. Leonidem Breżniewem. Ustalenia tego ważnego spotkania przywódców naszych krajów wytyczają nowe perspektywy dla wzajemnej współpracy we wszystkich dziedzinach.

Wszystko to tworzy mocne, ekonomiczne i polityczne oparcie dla proponowanego programu dodatkowych regulacji płac i zwiększenia świadczeń socjalnych. Czynnikiem rozstrzygającym o powodzeniu tych ambitnych zamierzeń stanie się dobre wykonanie tegorocznego planu. Rzetelna, zdyscyplinowana, dobrze zorganizowana i rytmiczna praca była, jest i będzie źródłem naszych osiągnięć we wszystkich dziedzinach życia. Ona też stanowić będzie główne źródło finansowania posunięć społeczno-ekonomicznych, które przedstawiliśmy wysokiemu Sejmowi z całą otwartością.

NIECH MI BĘDZIE WOLNO WYRAZIĆ PRZEKONANIE, ŻE NIEZWYKLE CENNY ELEMENT NASZEGO DZIAŁANIA, JAKIM JEST KORZYSTNY KLIMAT POLITYCZNO-SPOŁECZNY UKSZTAŁTOWANY DZIĘKI REALIZACJI POLITYKI WYTYCZONEJ PRZEZ VI ZJAZD NASZEJ PARTII, W DECYDUJĄCY SPOSÓB PRZYCZYNI SIĘ DO POPARCIA PRZEDSTAWIONEGO PROGRAMU I JEGO SPRAWNEGO URZECZYWISTNIENIA PRZEZ KLASĘ ROBOTNICZĄ I CAŁE NASZE SPOŁECZEŃSTWO.

WYSOKI SEJMIE!

Jesteśmy w pełni przekonani, że proponowane rozwiązania są właściwe, że chodzi o słuszną sprawę, o odczuwalne korzyści społeczne. Są to decyzje głęboko umotywowane, obliczone nie na krótkotrwałe efekty, lecz na zwiększenie tempa rzeczywistego wzrostu stopy życiowej na dziś i na jutro. **„BĘDZIEMY NADAL — JAK TO STWIERDZIŁ I SEKRETARZ KC PZPR TOW. E. GIEREK NA I KRAJOWEJ KONFERENCJI PARTYJNEJ — KONSEKWENTNIE DĄŻYĆ DO SYSTEMATYCZNEGO POWIĘKSZANIA PŁAC I DOCHODÓW LUDNOŚCI. JEST TO NACZELNA ZASADA NASZEJ POLITYKI SPOŁECZNO-GOSPODARCZEJ".**

Zwracając się o akceptację tego ambitnego, nakreślonego w duchu uchwał VI Zjazdu programu — wyrażam głębokie przekonanie, że Sejm udzieli jednoznacznej odpowiedzi na pytanie, jaką mamy pójść drogą w omawianych dziś kwestiach. To znaczy — czy mamy cofnąć się przed niełatwymi zadaniami, jakie wynikają z tego wielkiego programu, czy też powinniśmy odważnie kroczyć drogą aktywnej realizacji tego programu, drogą przyspieszonego rozwoju naszej ojczyzny i wzrostu dobrobytu narodu.

CO GDZIE KIEDY

WAŻNE TELEFONY

Informacja telefoniczna	03
Straż Pożarna	08, 666-11, 535-55
Pogotowie Ratunkowe	09
Pogotowie MO	07
Informacja kolejowa	655-55
Informacja PKS	285-96, 517-20
Pogotowie wodociągowe	835-46
Pogotowie gazowe	395-85
Pogotowie energetyczne	334-28
Pogotowie ciepłownicze	253-11

TEATRY

WIELKI — godz. 19 „Córka źle strzeżona"; 21.1 nieczynny
POWSZECHNY — godz. 11, 15.30 „Słoneczny kraj" (zamkn.), g. 19.15 „Wkrótce nadejdą bracia"; 21.1. nieczynny
NOWY — godz. 11, 15 „Chłopiec z gwiazd"; 21.1. godz. 17 „Zaczarowany kufer"
MAŁA SALA — godz. 20 „Upiory"; 21.1. jak wyżej
JARACZA — godz. 12, 15 „Porwanie w Tiutiurlistanie", godz. 19.30 „Szewcy"; 21.1. nieczynny
MAŁA SCENA — nieczynna
TEATR 7.15 — godz. 12, 15 „Czarodziejskie krzesiwo", godz. 19.15 „Fred wraca do Soho"; 21.1. nieczynny
MUZYCZNY — godz. 11, 15 „Baśń o grających jabłkach"; 21.1. nieczynny
ARLEKIN — godz. 11, 15.30 „Diabelskie pułapki" (zamkn.); 21.1. godz. 17.30 jak wyżej
PINOKIO — godz. 11, 14 „Jurek cowboy"; 21.1. nieczynna

MUZEA

SZTUKI (ul. Więckowskiego 36) godz. 10—16; 21.1. nieczynne
HISTORII RUCHU REWOLUCYJNEGO (ul. Gdańska 13) godz. 10—16; 21.1. godz. 9—17
ARCHEOLOGICZNE I ETNOGRAFICZNE (Pl. Wolności 14) godz. 10—15; 21.1. nieczynne
HISTORII WŁÓKIENNICTWA (ul. Piotrkowska 282) godz. 11—17; 21.1. nieczynne
EWOLUCJONIZMU (Park Sienkiewicza) godz 10—14; 21.1. nieczynne

ŁÓDZKIE ZOO

czynne w godz. 9—15.30 (kasa czynna do godz. 15)

KINA

BAŁTYK — „2001: Odyseja kosmiczna" (USA) od lat 16, godz. 10, 13, 16, 19; 21.1. jak wyżej
LUTNIA — „Bubu z Montparnasse" (wł.) od lat 16, godz. 14.30, „Godzina szczytu" (pol.) od lat 16, godz. 17, 19.15 21.1. „Bubu z Montparnasse" g. 10, 12, 14, 16, 18, 20
POLONIA — „Był sobie glina" (franc.) od lat 14, godz. 10, 12.15, 14.30, 17, 19.30; 21.1. jak wyżej
WISŁA — „Łobuz" (fr.) od lat 14 godz. 10, 12.30, 15, 17.30, 20 21.1. „Łobuz" godz. (10 seans zamknięty), 12.30, 15, 17.30, 20
WŁÓKNIARZ — „Bubu z Montparnasse" (wł.) od lat 16, godz. 10, 12, 14, 16, 18, 20; 21.1. jak wyżej
WOLNOŚĆ — „Wilk morski" (B) (rum.) od lat 14, godz. 10, 12, 14, 16, 18, 20; 21.1. nieczynne
ZACHĘTA — „Zbrodniarka czy ofiara" (jap.) od lat 18, godz. 10, 12, 14, 16, 18, 20, 21.1. „Siódma kula" (A) (radz.) od lat 14 godz. 10, 12, 14, 16, 18, 20
ŁDK — „Ostatni skok" (fr.) od lat 16, godz. 15.15, 17.30, 19.45 21.1. jak wyżej
STYLOWY — „Gangsterski walc" (fr.) od lat 16, godz. 13.30, 17.45, 20; 21.1. jak wyżej
STUDIO — „Wielka włóczęga" (fr.) od lat 11, godz. 13.30 „Wahadło" (USA) od lat 18, godz. 17.45, 20; 21.1. „Wahadło" godz. 17.45, 20
TATRY — bajka „Czarny król" godz. 10, 11, 12, 13 „Tylko dla orłów" (ang.) od lat 14, godz. 14, 17. Pożegnanie z filmem — „Gdy miłość przemija" (jug.) od lat 16, godz. 20, 21.1. „Tylko dla orłów" godz. 10, 13, 16, „Gdy miłość przemija" godz. 19
CZAJKA — „Zbieżnik" (ang.) od lat 14 godz. 15, 17, 19, 21.1. nieczynne
DKM — „Chłopi" (pol.) cz. I i II od lat 14 godz. 15.30, 19, 21.1. nieczynne
ENERGETYK — godz. 15 Bajki, „Odstrzał" godz. 16, 18, 21.1. — nieczynne
KOLEJARZ — „Z księgi królów" (ang.) od lat 11 godz. 16, 18 21.1 nieczynne
GDYNIA — „Semurg — ptak szczęścia" (A) (radz.) od lat 7 godz. 10, 11.45, 13.30, „Serafino" (wł.) od lat 16 godz. 15,15, 17.30, 19.30, 21.1. jak wyżej
HALKA — bajką „Morska przygoda" godz. 15, „Rok pierwszy" (A) (pol.) od lat 11 godz. 16, 18, 20, 21.1. „Maks i ferajna" (franc.) od lat 16 godz. 15.30, 17.45 20
1 MAJA — bajka „Chory ząb" godz. 13.30, „Oficerowie" (A) (radz.) od lat 14 godz. 14.30, „Złoto Mackenny" (B) (USA) od lat 16 godz. 17, 19.30, 21.1. „Oficerowie" (A) godz. 14.30, „Złoto Mackenny" (B) godz. 17, 19.30
MŁODA GWARDIA — „Gorący śnieg" (A) (radz.) od lat 14 godz. 10, 12.15, 14.30, 17, 19.30 21.1. jak wyżej
MUZA — bajka „Myszka i kotek" godz. 15, „W kręgu zła" (franc.) od lat 16 godz. 16, 18.45, 21.1. „W kręgu zła" godz. 16, 18.45
OKA — „Tak tu cicho o zmierzchu" (radz.) od lat 14 godz. 16, 19, 21.1. „Kaprysy Marii" (fr.) od lat 11 godz. 10, 15, „Mordercy w imieniu prawa" (fr.) od lat 16 godz. 12,30, 20, godz. 17.30 DKF
POLESIE — godz. 14 bajki, „Chłopcy z Placu Broni" (węg.) od lat 11 godz. 15, „Prywatna wojna Murphy'ego" (USA) od lat 16 godz. 17, 19, 21.1. „Chłopcy z Placu Broni" godz. 17, „Prywatna wojna Murphy'ego" godz. 19
POPULARNE — „Nieszczęścia Alfreda" (franc.) od lat 14 godz. 17, 19, 21.1. nieczynne
PIONIER — bajka „Niesforny kotek" godz. 13, „Roztargniony" (franc.) od lat 14 godz. 14, 16, 18, „Prawo i pięść" (pol.) od lat 14 godz. 20, 21.1. „Jak rozpętałem II wojnę światową" (A) cz. II (pol.) od lat 14 godz. 16, „Anna tysiąca dni" (ang.) od lat 16 godz. 19
POKÓJ — bajka „Poranek misia" godz. 15, „Gappa" (jap.) od lat 11 godz. 16, 18, 20, 21.1. „Helga" (A) (NRF) od lat 14, godz. 16, 17.30, „Morze w ogniu" (A) (radz.) od lat 14 godz. 19
PRZEDWIOŚNIE — „El Dorado" (USA) od lat 14 godz. 15, 17.30, 20, 21.1. jak wyżej
REKORD — bajka „Na tropach Yeti" godz. 13, „Winnetou i król nafty" (jug.-NRF) od lat 14 godz. 14, 16, „Pojedynek na wietrze" (jap.) od lat 18 godz. 18, 20, 21.1. „Winnetou i król nafty" godz. 15.30, 17.30, „Pojedynek na wietrze" godz. 19.30
ROMA — bajka „Złota rybka" godz. 10, 11, „Hubal" (A) (pol.) od lat 11 godz. 12, 14.30, 17, 19.30, 21.1. „100 karabinów" (USA) od lat 16 godz. 10, 12.15, 14.30, 17, 19.30
SOJUSZ — bajka „Miś na morzu" godz. 14, „Kropka, kropka, przecinek" (A) (radz.) od lat 7 godz. 15, „Klute" (USA) od lat 18 godz. 16.30, 19, 21.1. „Gappa" (jap.) od lat 11 godz. 16.30, 18.30
STOKI — bajka „O królewnie, która wszystko widziała" godz. 14, „W pustyni i w puszczy" (A) (pol.) od lat 7 godz. 15, 18.30, 21.1. „W pustyni i w puszczy" godz. 15, 18.30
ŚWIT — bajka „Pies w cyrku" godz. 12, 13, 14, „Wódz Seminolów" (NRD) od lat 14 godz. 15, 17.15, „Droga do Saliny" (franc.) od lat 18 godz. 19.30, 21.1. — „Wódz Seminolów" (NRD) od lat 14 godz. 15, 17.15, „Drogą do Saliny" godz. 19.30

DYŻURY APTEK

Tuwima 59, Rzgowska 147, Piotrkowska 307, Limanowskiego 37, Zielona 28, Pl. Wolności 2, Obr Stalingradu 15.
21. I.
Kilińskiego 136a, Pl. Pokoju 3/4, Piotrkowska 67, Pl Kościelny 8, Cieszkowskiego 5, Felińskiego 1, Obr. Stalingradu 15.

DYŻURY SZPITALI

Instytut Położnictwa i Ginekologii, ul. Sterlinga 13 — Klinika Położnicza ul. Curie-Skłodowskiej 15 — Klinika Ginekologii — dzielnica Śródmieście i z dzielnicy Górna. Poradnia „K" z ul. Felińskiego.
Szpital im. M. Madurowicza — Klinika Poł.-Gin. AM — dzielnica Polesie oraz z dzielnicy Górna: Poradnie „K" ul. Przybyszewskiego 32 i Zapolskiej 2.
Szpital im. Kopernika — dzielnica Górna, poradnie „K" — Odrzańska, Cieszkowskiego. Lecznicza i Rzgowska.
Szpital im. H. Wolf — dzielnica Widzew oraz dzielnica Bałuty, oprócz poradni „K" ul. Sędziowska i Libelta.
Szpital im. H. Jordana — dzielnica Bałuty: Poradnia „K" ul. Sędziowska i Libelta
Chirurgia ogólna — Szpital im. Kopernika (Pabianicka 62)
Chirurgia urazowa — Szpital im. Kopernika (Pabianicka 62)
Laryngologia — Szpital im. Pirogowa (Wólczańska 195)
Okulistyka — Szpital im. Jonschera (Milionowa 14)
Chirurgia i laryngologia dziecięca — Szpital im. Korczaka (Armii Czerwonej 15)
Chirurgia szczękowo-twarzowa — Szpital im. Barlickiego (Kopcińskiego 22)
Toksykologia — Instytut Medycyny Pracy (Teresy 8)
21. I.
Chirurgia ogólna — Szpital im. Pirogowa (Wólczańska 195)
Chirurgia urazowa — Szpital im. Radlińskiego (Drewnowska 75)
Laryngologia — Szpital im. Barlickiego (Kopcińskiego 22)
Okulistyka — Szpital im. Jonschera (Milionowa 14)
Chirurgia i laryngologia dziecięca Instytut Pediatrii (Sporna 36/50)
Chirurgia szczękowo-twarzowa — Szpital im. Barlickiego (Kopcińskiego 22)
Toksykologia — Instytut Medycyny Pracy (Teresy 8)

ŚWIĄTECZNA POMOC LEKARSKA

Przyjmowanie chorych w ambulatorium przez lekarzy w godz. od 11 do 19, przez pielęgniarki w godz. od 8 do 20.

Przyjmowanie zgłoszeń na wizyty domowe: lekarskie od godz. 8 do 17, pielęgniarskie od godz. 8 do 17.30 poprzez rejestrację w dzielnicowych punktach świątecznej pomocy, drogą telefoniczną i osobiście przez zainteresowanych w godz. od 7 do 20.

Aktualne adresy i telefony punktów Świątecznej Pomocy Lekarskiej i Pielęgniarskiej w poszczególnych dzielnicach:

Łódź-Bałuty — ul. Traktorowa 61, tel. 878-31, ul. Zagiewnicka 34/36, tel. 570-17 (poprzednio punkt ten mieścił się przy ul. Zuli Pacanowskiej 3).

Łódź-Górna — ul. Lecznicza 2/4, tel. 440-62.

Łódź-Polesie — ul 1 Maja 42, tel. 305-83.

Łódź-Śródmieście — ul. Piotrkowska 102, tel. 271-80.

Łódź-Widzew — ul. Szpitalna 6, tel. 826-54.

Nocna Pomoc Lekarska — w Stacji Pogotowia Ratunkowego m. Łodzi, ul. Sienkiewicza 137, przyjmuje zgłoszenia na wizyty domowe w godz. od 9 do 5, telefon 666-66.

Lekarze Doraźnej Pomocy Internistycznej w Stacji Pogotowia Ratunkowego przy ul. Sienkiewicza 137, przyjmują chorych w ambulatorium w dni powszednie w godz. od 16 do 7, w dni świąteczne całą dobę.

Lekarze Doraźnej Pomocy Stomatologicznej w Stacji Pogotowia Ratunkowego przy ul. Sienkiewicza 137, przyjmują chorych w ambulatorium w dni powszednie w godz. od 20 do 7, w dni świąteczne całą dobę.

Muzeum Historii Włókiennictwa w 30-leciu PRL

Dorobek Muzeum Włókiennictwa, od czasu gdy rodziło się ono, w 1952 r., z zaczynu jakim był dział tkactwa istniejący przy Muzeum Sztuki, do dnia dzisiejszego, prezentuje otwarta wczoraj wystawa pn. „Muzeum Historii Włókiennictwa w 30-leciu PRL".

W trzech salach zgromadzono eksponaty, niejako wizytówki zbiorów — narzędzia i warsztaty tkackie, gobeliny, tkaniny poddane rekonstrukcji, szereg fotogramów oraz wydawnictwa, plakaty, wykresy obrazujące ogólnopolską i międzynarodową działalność łódzkiego muzeum. (rg)

X Łódzka Konferencja ZMS

Z udziałem 110 delegatów rozpocznie w niedzielę o godz. 8.30 obrady X Łódzka Konferencja Sprawozdawczo-Wyborcza ZMS, która podsumuje dorobek dwóch ostatnich lat, zatwierdzi program pracy na następną kadencję oraz wybierze nowe władze. (kr)

Klub Dziennikarza

Zawiadamia, że 21 stycznia o godz. 18 odbędzie się wernisaż prac Włodzimierza Małka. Wystawa fotograficzna pn. „Teatr, jakiego nie znacie" czynna będzie od 21. I. do 1. II. br.

Odznaczenia dla rzemieślników

W Izbie Rzemieślniczej odbyła się wczoraj uroczystość dekoracji odznaczeniami państwowymi. Otrzymali je zasłużeni w pracy zawodowej i społecznej rzemieślnicy oraz pracownicy organizacji rzemieślniczych. Krzyż Kawalerski Orderu Odrodzenia Polski otrzymał **J. Murowański.** Złoty Krzyż Zasługi — **M. Bielecki,** Srebrne Krzyże Zasługi: **A. Burski, B. Grodzka, J. Kopka, Z. Szac, M. Tomaszewski, B. Wdowiak i Cz. Widera.** (k)

Mieszkańcy Pabianic

Zapraszamy wszystkich, którym nie są obce sprawy należytej organizacji życia i funkcjonowania miasta, jego estetyki, porządku, do oddziału „DŁ" w ZDK „Pamotex" przy ul. Żymierskiego 2, w poniedziałek 21 bm. w godz. 10—12. Dyżurny redaktor czeka również na telefony pod numerem 21—51, wewnętrzny 101.

Następny dyżur w czwartek, 24 bm. w godz. 16—18.

DZIENNIK ŁÓDZKI twoją gazetą

Zakładowy Fundusz Nagród dla kogo i za co

Na ten temat w poniedziałek, (21 bm.) w godz. 11 — 12.30 PRZEZ NTU 303-04 informować będą:

K. JERZMANOWSKI sekretarz ŁRZZ

H. ŁABĘDZKI sekretarz Zarządu Gł. ZZPPWOiS

i

M. JĘDRZEJCZAK dyrektor ekonom. Zjednoczenia Przemysłu Bawełnianego

W kilku zdaniach

◎ **W Klubie Rosyjskim** (ul. Więckowskiego 13) w niedzielę o godz. 18 uroczysta akademia z okazji 29-rocznicy wyzwolenia Łodzi.

◎ **W Schronisku dla Zwierząt** przy ul. Śnieżnej 9/11 (dojazd autobusami linii „52" lub „68") w niedzielę w godz. 10—15 kolejna giełda psów. Cena psa — 137 zł.

W niedzielę czynne „Delikatesy" i kwiaciarnie

W dzisiejszą niedzielę czynne będą w godz. 10—16 „Delikatesy" przy ul.: Piotrkowskiej 82, Wojska Polskiego 136, Rojnej 1 i Gagarina 6.

W tych samych godzinach (10—16) czynne będą kwiaciarnie przy ul.: Piotrkowskiej 20, 99, 277, Kilińskiego (przejście podziemne), Stary Rynek 1, Rzgowskiej 77, Kasprzaka 27 i Armii Czerwonej 105. (x)

Dziś w Radio i Telewizji

NIEDZIELA, 20 STYCZNIA

PROGRAM I

10.00 Wiad. 10.05 Teatr dla dzieci. 10.25 Piosenka miesiąca. 11.00 Koncert życzeń. 12.05 Wiad. 12.10 Publ. międzynarodowa. 12.15 Wczoraj nagrane, dziś na antenie. 12.45 Muzyka ludowa. 13.00 „To i owo". 14.00 Zespół Swingle Singers. 14.10 Przegląd prasy. 14.20 Zespół „Novi" śpiewa Chopina. 14.30 W Jezioranach. 15.00 Koncert życzeń. 16.00 Wiad. 16.05 Teatr PR. 16.45 Leszek Bogdanowicz przedstawia... 17.15 Niedzielne spotkania Studia Młodych. 18.06 „3×R" Radiowa rewia rozrywkowa. 18.53 Dobranocka. 19.00 I wydanie dziennika. 19.15 Przy muzyce o sporcie. 22.00 Dyskusja na tematy międzynarodowe. 20.15 Panorama rytmów. 20.40 Spotkanie z pisarzem. 21.00 Panorama rytmów. 21.30 Kto się z czego śmieje. 22.00 Osiągnięcia światowej fonografii. 23.00 Wiad. 23.05 Wiad. sport. 23.20 Rewia taneczna. 24.00 Wiad.

PROGRAM II

8.30 Wiad. 8.35 Radioproblemy. 8.50 Koncert życzeń. 9.55 Spojrzenia i refleksje. 10.20 „Zapukam do ciebie różą". 10.40 Tylko dla mężczyzn — mag. 11.10 Kronika kulturalna. 12.05 „Na południe od Czantorii" — aud. 12.30 Wiad. 12.35 Czy znasz tę książkę. 13.00 Poranek symfoniczny muzyki franc. 14.00 Program z dywanikiem. 15.05 Zimowe piosenki. 15.30 Radiowy Teatr dla Dzieci. 16.15 Z księgarskiej lady. 16.30 Koncert chopinowski. 17.00 Wyniki losowania „Kukułeczki". 17.05 Soliści i ork. PR i TV. 17.30 Melodie i piosenki. 18.00 Muzyka ludowa. 18.30 Wiad. 18.35 Felieton aktualny. 18.45 Kabarecik reklamowy. 19.00 Teatr PR. 19.40 Słynne jazzowe grupy wokalne. 20.00 Mistrzowskie wykonania... 21.00 Bałtycka wachta. 21.15 „Gwiazdy współczesnych scen operowych" 21.30 Siedem dni w kraju i na świecie. 21.50 Lokalne wiad. sportowe. 22.00 Wiad. sportowe. 22.10 Zwycięzcy międzynarodowych konkursów. 22.30 Kroki we mgle. 23.00 Koncert na orkiestrę. 23.30 Wiad.

PROGRAM III

10.00 Piosenki Bogdana Chorążuka. 10.15 Ilustrowany tygodnik rozrywkowy. 11.15 Przegląd prasy. 11.25 Zapomniane koncerty. 12.05 „Mata Hari" — słuch. 12.30 Między „Bobino" a „Olympią". 13.00 Tydzień na UKF. 13.15 Przeboje z nowych płyt. 14.00 Ekspresem przez świat. 14.05 Peryskop. 14.30 Mikrorecital. 14.45 Za kierownicą. 15.10 Przeboje trzech pokoleń — lata 30. 15.30 Znajomi z encyklopedii. 15.50 Zwierzenia prezentera — aud. 16.15 Wszystko o Warszawie — aud. 16.35 Aktorzy śpiewają. 16.45 Przeboje trzech pokoleń — lata 50 17.05 „Noc na rozdrożu" — pow. 17.15 Mój magnetofon — aud. 17.40 Numeracja — słuch. 18.15 Przeboje trzech pokoleń — lata 70. 18.30 Mini-max, czyli minimum słów, maksimum muzyki. 19.00 Ekspresem przez świat. 19.05 Muzyka hinduska. 19.20 Lektury, lektury... 19.35 Muzyczna poczta UKF. 20.00 Na tropie ryku lwa — gawęda. 20.10 Wielkie recitale. 21.05 Miłości i miłostki Al. Puszkina. 21.25 Na granicy jazzu i rocka. 21.45 Opera tygodnia. 22.00 Fakty dnia 22.06 Gwiazda siedmiu wieczorów. 22.20 Opowieści profesora. 22.30 „Conciertio de Aranjuez". 23.00 Ulubione wiersze.

TELEWIZJA
PROGRAM I

7.30 TV Kurs Rolniczy. 8.15 Nowoczesność w domu i zagrodzie. 8.35 Alarm przeciwpożarowy trwa. 8.45 Bieg po zdrowie. 9.00 Teleranek. 10.20 W starym kinie — „Złodziej z Bagdadu". 12.00 Przemówienie I sekretarza KC PZPR E. Gierka, wygłoszone na XII Plenum KC PZPR. 12.15 Muzy bez etatu. 12.55 „U sołtysa". 13.20 „Autor i jego piosenki" 14.10 Dla dzieci. 14.55 „Piórkiem i węglem". 15.25 PKF. 15.35 „Wychowawca królów". 16.05 Losowanie Toto Lotka. 16.20 Wielka gra. 17.10 Bonanza. 18.00 Sportowy mag. sprawozd. 19.15 Dobranoc. 19.30 Dziennik. 20.10 „Czarne chmury" — odc. V. 21.10 Festiwal piosenki — Luksemburg 73. 22.00 Informacyjny magazyn sportowy. 22.50 Dobranoc dla dorosłych.

PROGRAM II

14.25 Spotkania z Warszawą. 16.00 Przemówienie premiera rządu PRL Piotra Jaroszewicza, wygłoszone na posiedzeniu Sejmu. 16.00 Przyjacielskie wizyty. 16.30 „Świat, obyczaje, polityka". 17.00 Oryginały i transkrypcje w wykonaniu zespołu Panajota Bojadżijewa. 17.30 „Zaduszki" — film fab. 19.15 Dobranoc. 19.30 Dziennik. 20.20 Warszawskie powstania. 20.55 „Wirtuoz i aktorka" — reż. Stanisław Zaczyk. 21.50 Loża nr 1. 22.20 Scena Monodram — Romuald Karaś „Król szos". Reż. — Krzysztof Wojciechowski.

PONIEDZIAŁEK, 21 STYCZNIA
PROGRAM I

10.00 Wiad. 10.08 Marta Eggerth i Jan Kiepura. 10.30 „Pamiętnik z trzech mórz i jednego oceanu". 10.40 Rytmy młodych. 11.00 „Górnik" — ekspress. 11.20 Chwila muzyki. 11.25 Refleksy. 11.30 Koncert przed hejnałem. 12.05 Z kraju i ze świata. 12.20 Łódź na muzycznej antenie. 12.40 Koncert życzeń. 13.00 Łódź na muzycznej antenie. 13.15 Rolniczy kwadrans. 13.30 Łódź na muzycznej antenie. 14.00 „Ze świata nauki i techniki". 14.05 Wieś tańczy i śpiewa. 14.30 Sport to zdrowie. 14.35 Klasycy muzyki rozrywkowej. 15.00 Wiad. 15.05 Listy z Polski. 15.10 Estrada przyjaźni. 15.35 Fonoteka. 16.00 Wiad. 16.10 Wszystko o jednej piosence. 16.30 Aktualności kulturalne. 16.35 Joanna Rawik prezentuje. 17.00 Radiokurier. 17.20 Santana kontra Jose Feliciano. 17.40 Kronika polskich festiwali. 18.00 Muzyka i aktualności. 18.25 Kronika muzyczna. 19.00 I wydanie dziennika. 19.15 Gwiazdy światowych estrad. 19.45 Społem dla wspólnego dobra. 20.00 Naukowcy rolnikom. 20.15 Płytoteka. 20.50 Kronika sportowa. 21.00 Studium wiedzy polityczno-społecznej. 21.15 „Qui pro quo". 21.40 Nowa płyta. 22.00 II wydanie dziennika. 22.15 Recital wieczoru. 22.30 Poznajemy style jazzowe. 23.00 Wiad. 23.05 Korespondencja z zagranicy. 23.10 Muzyka na estradach świata. 24.00 Wiad.

PROGRAM II

8.30 Wiad. 8.35 My 74 — aud. 8.45 Muzyka ludowa. 9.00 Symfonia D-dur. 9.20 Opolskie propozycje muzyczne. 9.40 Tu Radio — Moskwa. 10.00 „Chustka Weroniki" pow. 10.20 Chór PR. 10.40 Kobiece ABC. 11.00 Historia dla klasy VIII. 11.20 Królowa karnawału — i inne przeboje. 11.30 Wiad. 11.35 Postęp, dom, nowoczesność. 11.45 Od Tatr do Bałtyku. 12.05 Komunikaty. 12.10 Rady na czasie — aud. 12.25 5 minut o sporcie. 12.30 Piosenki w stylu. 12.50 Problemy szkoły i domu. 13.00 „Nauka w służbie pokoju". 13.20 Poeci polskiej piosenki. 13.30 Wiad. 13.35 „Więcej, lepiej, taniej. 14.15 Śladami inwestowanych miliardów. 14.35 Ciekawostki. 15.00 Zawsze o 15. 15.40 Pieśni i tańce świata. 16.00 Alfa i Omega 16.15 Nowości radiowego studia. 16.27 Andrzej Kszpaj — sł. 16.45 Aktualności łódzkie. 17.00 Kompozycje B. Meca, L. Orlewicza i A. Żylisa. 17.25 „Blok numer cztery" — aud. 17.40 Fragm. musicalu. 18.00 Wolbórz czyli o nowych radach. 18.20 Terminarz muzyczny. 18.30 Echa dnia. 18.40 Zapraszamy do myślenia — aud. 19.00 Kwadrans jazzu. 19.15 lekcja jęz. ros. 19.30 Transm. koncertu. 20.40 „Dom" — fragm ks. 20.55 d. c. koncertu. 22.05 Magazyn. 22.25 Wiad. sport. 22.30 Teatr PR „Słowo i frazes".

PROGRAM III

6.35 Przeboje lat 60-tych. 9.00 „Noc na rozdrożu". 9.10 Koncert skrzypcowy. 9.30 Nasz rok 74. 9.45 Urszula Sipińska solo i w duetach. 10.00 Gra Leningradzki Dixieland. 10.15 Siłaczka Anno Domini 1974 — rep. 10.30 Ekspersem przez świat. 10.35 Męskim okiem — mag. 11.45 „Zamordowana królowa". 12.05 Z kraju i ze świata. 12.20 Hebbie Jebbie. 12.25 Za kierownicą. 13.00 Pamiętnik generała Gorbatowa. 13.10 Opowieści olsztyńskie. 13.30 Najmłodsi o swoim mieście — aud. 13.38 Nasi trzydziestoletni. 13.45 Przedstawiamy zespół 74. maszyna rytmiczna. 14.00 „Babcia i wnuczek". 14.37 Mazurskie wspomnienia. 14.52 Pojedziemy na Mazury — fel. 15.00 Ekspresem przez świat. 15.10 Z folkloru zrodzone — audycja. 15.23 Nasi trzydziestoletni. 15.30 Chwila poezji. 15.40 Z olsztyńskiej sali koncertowej — aud. 16.10 Ustami malowane — rep. 16.25 Mikrorecital dwóch. 16.45 Nasz rok 74. 17.00 Ekspresem przez świat. 17.05 „Koniec projektu Arka" — pow. 17.15 Mój magnetofon — aud. 17.40 Wieczór autorski. 18.00 Zapraszamy do studia. 18.30 Polityka dla wszystkich. 18.45 „Bez tytułu". 19.00 Ekspresem przez świat. 19.05 Co wieczór powieść. 19.35 Muzyczna poczta UKF. 20.00 Trudny świat — aud. 20.15 60 minut na godzinę — aud. 21.15 „Świder parowy". 21.25 Nie czytaliście — to posłuchajcie. 21.45 Opera tygodnia. 22.00 Fakty dnia. 22.06 Gwiazda siedmiu wieczorów. 22.15 Trzy kwadranse jazzu.

TELEWIZJA
PROGRAM I

12.45 Telewizyjne Technikum Rolnicze. Matematyka. Uprawa roślin. 13.55 Przerwa. 16.30 Dziennik. 16.40 Dla dzieci: Zwierzyniec. 17.30 Echo stadionu. 18.15 „W środku Polski". 18.45 Eureka. 19.20 Dobranoc 19.30 Dziennik. 20.15 Teatr Telewizji: Jerzy Janicki — „W kuźni urodzony". Reż. — Zbigniew Kuźmiński. Wykonawcy: G. Lutkiewicz, I. Machowski, M. Głowacka, J. Kamas, Cz. Jaroszyński oraz A. Błaszczyk. 21.20 „Spróbujcie nas zrozumieć" — film z cyklu: „Love story" prod. ang 22.15 Dziennik. 22.30 Gra „Kansas Stompers".

Tłum. MIECZYSŁAW DERBIEŃ

A. Mac Lean HURAGAN Z NAVARONY

— Pan zwariował... kapitanie! — odezwał się cichym głosem Groves.

— Dziękuję, wiedziałem o tym. Ale to nie przeszkadza, że wysadzimy w powietrze właśnie tę zaporę. Dusty i ja.

— Ale... Przecież cały nasz zapas środków wybuchowych, to tylko kilka granatów! — zawołał z rozpaczą Reynolds. — A ta zapora ma co najmniej sześć metrów grubości i zbudowana jest z uzbrojonego betonu. I pan chce ją wysadzić w powietrze? W jaki sposób?

Mallory pokręcił głową:

— Jest mi bardzo przykro, ale nic więcej nie powiem.

— No tak! Jeszcze jakaś...

— Niech się pan uspokoi. Do diabła, stary, proszę sobie wbić do głowy, że w ogóle nigdy pan o niczym nie wiedział! Nawet w ostatniej minucie, mógłby pan zostać schwytany i zmuszony do mówienia. Cóż wówczas stałoby się z dywizją Vukalovica w Klatce Zenicy? To, czego pan nie wie, sierżancie, tego pan nigdy nie będzie mógł powiedzieć.

— Ale pan o tym wie! Pan i Dusty, i Andrea, wy wszyscy wiecie! Groves i ja wiedzieliśmy zawsze, że wy wszystko wiecie, i że wy również możecie być zmuszeni do mówienia!

— Zmusić do mówienia Andrea? — powiedział hamując śmiech Mallory. — Być może udałoby się wam to zrobić... grożąc mu konfiskatą jego ulubionych cygar. Teoretycznie, można by było zmusić do mówienia Dusty'ego i mnie, ale przecież ktoś musiał wiedzieć o wszystkim!

Groves przyjął słowa Mallory'ego za dobrą monetę.

— Ale w jaki sposób przedostaniecie się na drugą stronę zapory? Przecież nie można jej wysadzić w powietrze od tej strony.

— Ma pan rację. Nie przy pomocy tych środków, jakie posiadamy — przyznał Mallory. — A na drugą stronę przedostaniemy się tędy — wskazał prostopadłą ścianę, znajdującą się po przeciwnej stronie rzeki.

— Tędy? — powtórzył Miller.

— Tak, po szczebelkach tej żelaznej drabiny. Ale nie wejdziemy na samą górę. Kiedy znajdziemy się mniej więcej w połowie drogi, zejdziemy z drabiny i zaatakujemy wąziutki występ, a później ścianę skalną. Około dziesięciu metrów nad szczytem zapory znajduje się niewielki gzymsik... właściwie chciałem powiedzieć, wąska długa szczelina...

— A tak, szczelina. Ciągnie się ponad zaporą, na około czterdziestu pięciu metrów długości i jest pochylona pod kątem dwudziestu stopni. Po niej właśnie przejdziemy.

Reynolds milczał zaszokowany.

— Ale przecież to szaleństwo!

— To prawdziwe szaleństwo! — zawtórował Miller.

— Gdybym miał jakikolwiek wybór, nie posłużyłbym się tą drogą. Niestety, jest to jedyna droga.

— Ale przecież z pewnością zauważą pana! — zaoponował Reynolds.

— Nie, nie jestem taki pewien.

Mallory pogrzebał w swoim plecaku i wyjął z niego kostium płetwonurka z czarnej gumy. Miller zrobił to samo. Obaj wciągnęli na siebie kombinezony.

— Będziemy wyglądali jak czarne muchy na czarnej ścianie — powiedział Mallory.

— Mam nadzieję! — mruknął Miller.

— A jeżeli będziemy mieli trochę szczęścia, ci z góry będą patrzeć w drugą stronę, kiedy samoloty RAF zaczną zrzucać swoje petardy. Jeśli jednak znajdziemy się w sytuacji, która grozić będzie wykryciem, wówczas do akcji wkroczycie wy sierżancie Reynolds, razem z Grovesem. Komandor Jensen miał racje. Nie moglibyśmy ruszyć w drogę bez was.

— Cóż to, komplementy? — odezwał się Groves do Reynoldsa. — Kapitan mówi nam komplementy? Wydaje się, że coś w tym wszystkim... śmierdzi.

— Rzeczywiście — przyznał Mallory, który zdążył już wciągnąć kombinezon i włożyć hełm, a teraz przymocował do pasa kilka haków oraz młotek. — Jeżeli będzie nam ciężko, jeżeli spotkają nas nieoczekiwane przygody, wy obaj rozpoczniecie dywersję.

— Jakiego rodzaju dywersję? — spytał podejrzliwie Reynolds.

— Będziecie stali u stóp zapory i zaczniecie ostrzeliwać straż, znajdującą się na górze.

— Ale... Przecież będziemy wtedy zupełnie odsłonięci! W tym miejscu nie ma się gdzie ukryć. Jaką będziemy mieli szansę?

Mallory zwinął worek i zarzucił na ramię gruby zwój liny.

— Obawiam się, że bardzo maleńką — spojrzał na fosforyzujący zegarek. — Sierżancie Reynolds i sierżancie Groves, od tej chwili, przez czterdzieści pięć minut, jesteście pionkami, które można poświęcić. Mnie i Dusty'ego poświęcić nie można.

— I to tak prosto? — powiedział Reynolds. — Pionki, które można poświęcić!

— Tak, zupełnie prosto.

I Polskie Targi Estradowe

Opole, Zielona Góra, Kołobrzeg i Sopot — miasta czterech festiwali. W roku 1974 do grona festiwalowych miast dołączy Łódź. Dzisiaj garść informacji o przygotowaniach do festiwalu pn.: **POLSKIE TARGI ESTRADOWE, KTÓRY ODBĘDZIE SIĘ 5—7 KWIETNIA BR. W ŁODZI.**

30 grudnia ub. r. odbyło się posiedzenie Komitetu Organizacyjnego „Targów" poświęcone przygotowaniom tej imprezy. Czterodniowe koncerty festiwalowe, które odbywać się będą w Hali Sportowej, zakończy prawdopodobnie rewiowa impreza „Dobry wieczór — tu Łódź!".

Prezydium SME i komitet „Targów" powołały komisję programowo-artystyczną „Targów", w skład której weszli (podaję w kolejności alfabetycznej): **Z. Adriański** (red. naczelny Redakcji Rozrywki TVP Warszawa), **B. Bednarek** (muzyk, aranżer), **R. Czubaczyński** (kier. Wydz. Rozrywki TVP — ośrodek w Łodzi), **A. Jóźwiak** (prezes SME), **K. Kulesiński** (dyr. WAIA-Katowice), **S. Kwaśniak** (sekretarz Biura Organizacyjnego), **Cz. Majewski** (muzyk, kompozytor), **Z. Napierała** (dyr. PPIE-Poznań), **J. Rzeszewski** (naczelny reżyser TVP-Warszawa), **W. Szczotkowski** (z-ca dyr. Estrady Łódzkiej), **R. Waschko** (publicysta muzyczny, „Kulisy"), **J. Woźniak** (reżyser ŁOT).

A co pisze prasa krajowa o łódzkiej inicjatywie. Śląska **„PANORAMA"** (30 grudnia) w artykule „Jak kupować i sprzedawać piosenkę" pisze: „Uczestniczący w międzynarodowej imprezie w Cannes dziennikarze polscy i organizatorzy naszego życia estradowego wyrażali niejednokrotnie przekonanie, że doskonałym stymulatorem z trudem rodzącego się u nas przemysłu rozrywkowego mogłyby stać się krajowe targi estradowe. Praktycznej realizacji tego pomysłu podjęła się grupa entuzjastów z Łodzi. Właśnie Łódź stała się bowiem — obok Poznania — jednym z najpoważniejszych w Polsce ośrodków sztuki estradowej specjalizującym się szczególnie w nowoczesnej muzyce i piosence..."

Wytrawny znawca problemów estradowych red. Zygmunt Kiszakiewicz szczególnie mocno podkreśla praktyczny sens łódzkiej imprezy pisząc: „Polskie Targi Estradowe, które odbędą się w Łodzi w kwietniu 1974 roku, otwierają perspektywę wzajemnej wymiany doświadczeń artystycznych i ekonomicznych między wszystkimi instytucjami zajmującymi się działalnością artystyczną...

Red. **Dariusz Michalski** na łamach „Sztandaru Młodych" w obszernej publikacji „Polskie Targi Estradowe 1974", tak pisze: „Jak tak dalej pójdzie, to wypadnie mi tylko chwalić nasze instytucje związane z polską muzyką rozrywkową. Będę to czynić z radością tym większą, im częściej przyjdzie mi pisać o takich inicjatywach, jak ta... w kwietniu 1974 roku odbędą się w Łodzi pierwsze POLSKIE TARGI ESTRADOWE — konfrontacja artystycznych i ekonomicznych możliwości naszych Estrad i Agencji Koncertowych, z udziałem i przy współpracy tychże, a także Wojewódzkich Domów Kultury, Wydziałów Kultury Rad Narodowych, Polskiej Agencji Artystycznej, Polskich Nagrań, Polskiego Radia i Telewizji, stowarzyszeń kulturalnych oraz wszystkich organizacji i instytucji, które prowadzą działalność artystyczną".

Tak więc Polskie Targi Estradowe będą imprezą o poważnym znaczeniu kulturalnym nie tylko dla naszego miasta, ale i całej Polski

ANDRZEJ JÓŹWIAK

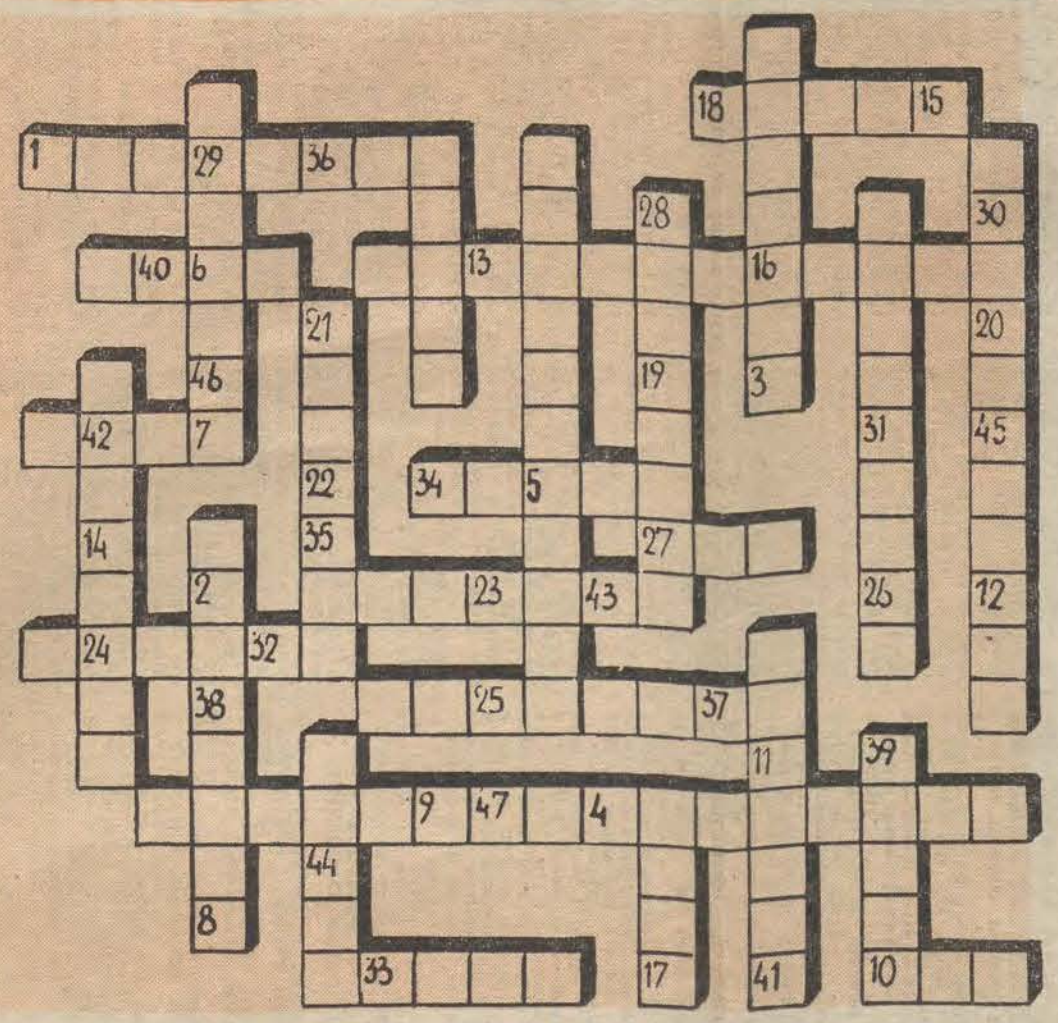

Krzyżówka „Ruchu"

Nagrody:

- Telewizor „Beryl"
- 5 x 2000 zł (bony towarowe)
- 5 x 1000 zł „
- 10 x 500 zł „

Podane poniżej, w kolejności alfabetycznej, tytuły pism i czasopism ukazujących się w Polsce wpisać należy do diagramu w ten sposób, by powstała normalna krzyżówka. Po prawidłowym wpisaniu wszystkich haseł, litery znajdujące się w ponumerowanych polach czytane kolejno od 1 do 47 utworzą dodatkowe hasło-rozwiązanie.

Zestaw tytułów: CZATA, EKRAN, EOS, FORUM, GRANICA, HORYZONT, KARUZELA, KINO, KULTURA, MIŚ, MODA, MORZE, MOZAIKA, NAPRZÓD, PANORAMA, PLON, PŁOMYCZEK, POBRZEŻE, POEZJA, PRZEKRÓJ, PRZEGLĄD SPORTOWY, PRZYJACIÓŁKA, RADAR, RODZINA, SZARADZISTA, TEATR, TRYBUNA LUDU, URODA.

Rozwiązania **(wystarczy samo hasło)** nadsyłać należy pod adresem naszej redakcji w terminie 14-dniowym z dopiskiem na kopertach (kartach) **„KRZYŻÓWKA „RUCHU".** (eis)

HOROSKOP

BARAN, 21. III. — 20. IV.: Przejściowe nieporozumienia w rodzinie nie będą miały wpływu na uregulowanie ważnej sprawy.

BYK, 21. IV. — 21. V.: Jeszcze trochę cierpliwości: twoje zawodowe plany niebawem nabiorą rozpędu.

BLIŹNIĘTA, 22. V. — 24. VI.: Nieoczekiwane wydarzenie przyspieszy realizację twoich zamiarów.

RAK, 22. VI. — 22. VII.: Raz jeszcze dokładnie zastanów się nad nowymi propozycjami w pracy.

LEW, 23. VII. — 23. VIII.: Jeśli obawiasz się, że twoja decyzja znów wywoła zadrażnienia w rodzinie — zrezygnuj z niej, lub odłóż na później.

PANNA, 24. VIII. — 23. IX.: Nie powinieneś się rozwodzić nad przykrością, która cię spotkała w pracy; im prędzej ty i koledzy o niej zapomnicie, tym lepiej dla ciebie.

WAGA, 24. IX. — 23. X.: Poznasz ludzi, którzy powinni odegrać dość istotną rolę w twoim życiu.

SKORPION, 24. X. — 22. XI.: Twoje złe samopoczucie to nic innego, jak przejściowe zmęczenie.

STRZELEC, 23. XI. — 21. XII.: Szczerość wobec najbliższej osoby, szczere spojrzenie na siebie i swoje postępowanie — to klucz do rozwiązania gnębiącego cię aktualnie problemu.

KOZIOROŻEC, 22. XII. — 20. I.: Duże ożywienie towarzyskie. Wśród nowo poznanych osób, jedna lub dwie odegrają dość ważną rolę w twoim życiu zawodowym.

WODNIK, 21. I. — 18. II.: Być może zdenerwują cię nieoczekiwane pretensje ze strony bliskiej osoby, jednak wszystko skończy się pomyślnie.

RYBY, 19. II. — 20. III.: Dość już długo czekałeś na „wielką szansę"; nie lekceważ mniejszych, które los wkrótce ci podsunie.

Najstarsi ludzie nie pamiętają takiej łagodnej zimy... Klimat się zmienił... Dawniej czegoś takiego nie bywało... Poniżej wypisy dla tych, którzy wygłaszają podobne zdania.

Słynne zimy

974 ROK — Zima tego roku ciężka, obfitym śniegiem brzemienna, pościnawszy morza wszystkie, stawy, jeziora i błota trwała od 1 listopada aż do wiosennego porównania.

1118 — Ustawiczne deszcze i słoty, które począwszy się z wiosną przez całe lato nie ustawały, że niektórzy lękać się zaczęli powtórnego potopu.

1119 — Burze gwałtowne wichrzyć poczęły, tak iż w wielu miejscach zrywały i wywracały domy.

1121 — Nadzwyczajne susze i upały przez trzy miesiące trwały tj. marzec, kwiecień i maj.

1221 — od świętego Wojciecha (23 kwietnia) aż do jesieni ciągle panujące słoty tak sprawiły, że lękano się powszechnego prawie potopu.

1253 — deszcz lat 95 dni, dniem i nocą aż do lipca.

1270 — Od 22 czerwca aż do połowy sierpnia ciągle nawalnie, dniem i nocą padały deszcze. Rzeki wezbrane wsie z domostwami pozatapiały.

1276 — dnia 6 października w ziemi krakowskiej wielkie spadły śniegi.

1322 — Tak wielkie upały, że przed dniem świętego Jana Chrzciciela zboża podochodziły. Wody powysychały i rzeki poopuszczały swoje łoża.

1334 — Mrozy były tak wielkie, że marzły zwierzęta ssące i ptaki.

1353 — w marcu, kwietniu i większej części maja nastały już ciepła poczem nagle oziębiło się i mróz tęgi ziemię ścisnął, spadły niespodziewanie ogromne śniegi na dwa łokcie (ok. 130 cm). Dnia szóstego owe śniegi stajały.

1362 — Gdy w czerwcu zboża kwitnąć poczynały, gwałtowne wichry, słoty i burze ciągle od północy nadchodzące zniszczyły wszystkie plony.

Za panowania króla Władysława Warneńczyka przed listopadem spadły ogromne śniegi.

1412 — Zima była bez żadnego przymrozku ani szronu.

1414 — 2 lutego kwiaty się rozwijały.

1427 — 6 grudnia drzewa zakwitły.

1440 — Zima ciężka i sroga. Przeto i bociany z ciepłych krajów przylatujące dla wielkiego zimna cisnęły się jakby domowe ptactwo do ludzkich mieszkań.

1459 — W niedzielę czwartą postu i przez trzy dnie następne wiał od północy wicher tak gwałtowny, że najsilniejsze wieże, domy i drzewa z posad i korzeni wywracał.

1473 — Nadzwyczajne upały i susza nieprzerwana. Niezwykłe w Polsce panowały pożary.

1476 — Śniegi były ogromne i mrozy tęgie. Wiele ludzi namiętnie łowom oddanym umierało z przeziębienia albo odmrażało nosy.

1492 — Drzewa zimą puszczały, łąki się zieleniły, ptaki gniazda porobiły i nieść się zaczęły ale potem marzec wszystko zamroził.

1499 — Ogromne śniegi w końcu listopada zasypały kilkadziesiąt tysięcy Turków grasujących koło Sambora i Halicza, że się z miejsca ruszyć nie mogli.

1552 — Nie było wcale zimy. 18 stycznia zaczęto koło Gdańska orać pola.

1577 — Od października do Wielkiejnocy woda wylana w powietrze lodem spadła na ziemię.

1702 — W lutym kiełkowały kwiaty.

1788 — W końcu marca pokazała się influenza, trwała wprawdzie miesiąc, ale zdążyła przez ten czas dotknąć niemal trzecią część mieszkańców Polski.

(Niniejsze wiadomości zaczerpnięto z „Encyklopedii staropolskiej" Glogera, „Starożytności polskich" Moraczewskiego oraz „Pamiętnika fizyograficznego z roku 1888).

— Ja cię znam, zrobiłeś to tylko dlatego, żeby nie iść ze mną na bal!

— Jak panu nie wstyd! Wykorzystać to, że jestem dzieckiem i podać mi najgorszą markę koniaku!

— Nie dawaj mi dziś tranu. Mamy w szkole gimnastykę i koledzy posądziliby mnie o branie środków dopingowych.

— Nie, dziękuję. Rzuciłem palenie.

Owoce drzewa akee są wyśmienite! Każdy owoc zawiera jednak 3 pestki, z których każda jest śmiertelnie trująca.

• • •

Samuel Baldwin z Lymington (Anglia) na własne żądanie został pochowany w morzu (20 maja 1736), ponieważ jego żona przysięgła, że zatańczy na jego grobie.

• • •

Owczarek alzacki Dorsey przez 3 lata był jedynym listonoszem między miejscowościami Calico a Bismarck w Kalifornii. Pieszlistonosz ani razu nie zmylił swej 5-kilometrowej trasy wiodącej przez pustynię.

• • •

Złodziej, który włamał się do klubu weteranów w Norwich (stan Connecticut) i obrabował automat z papierosami, wpisał się do księgi gości jako włamywacz.

• • •

Najdłuższy strajk trwał od 6 marca 1939 do 5 grudnia 1953; tak długo strajkował bowiem pewien barman irlandzki z Dun Laoghaire spod Dublina, który w ten sposób protestował przeciw zwolnieniu go z pracy.

TEST TEST TEST TEST

Co wybierzesz najchętniej z następujących trzech możliwości w każdej z opisanych sytuacji? Oznacz ją krzyżykiem.

1. GDY MASZ DWIE GODZINY PO POŁUDNIU WOLNE:

a) idziesz oglądać wystawy sklepowe
b) porządkujesz książki lub załatwiasz zaległe sprawy
c) prześpisz się

2. GDY JESTEŚ W TOWARZYSTWIE:

a) myślisz jak inni cię oceniają
b) czy jest wesoło i przyjemnie
c) czy warto było przyjść ze względu na korzystne znajomości.

3. GDY MYŚLISZ O PRACY:

a) zastanawiasz się jak cię ocenił kierownik?
b) co masz pilnego zrobić nazajutrz
c) ta myśl budzi w tobie uczucie niechęci, którego nie masz ochoty analizować.

4. GDY WYBIERASZ SIĘ NA WCZASY:

a) przede wszystkim zastanawiasz się co nowego kupić z garderoby
b) kupujesz przewodnik okolicy, gdzie będziesz spędzał wczasy i planujesz wycieczki
c) zastanawiasz się z kim będziesz spędzał czas.

5. GDY KUPUJESZ KOMUŚ PREZENT:

a) kierujesz się tylko ceną
b) zastanawiasz się czy prezent spodoba się obdarowanemu
c) kupujesz to, co się tobie podoba.

6. PRZED WAŻNĄ ROZMOWĄ:

a) nie obmyślasz jej przebiegu — zdajesz się na los
b) obmyślasz sobie kilka wariantów rozmowy
c) postanawisz, że wynik rozmowy musi być dla ciebie pomyślny bez względu na jej przebieg.

ODPOWIEDŹ:

POLICZ KRZYŻYKI. Jeśli jest ich najwięcej pod „a", twój stosunek do życia jest przede wszystkim estetyczny. Twoje sądy są dość powierzchowne. Jesteś na ogół lubiany, „łatwy" w towarzystwie, chętnie zapraszany.

* ✦ *

Jeśli najwięcej krzyżyków zebrałeś pod „b", jesteś człowiekiem rozważnym, o umiarkowanych sądach, analizującym zjawiska zachodzące wokół ciebie. Znajomi często radzą się ciebie w sprawach życiowych.

* ✦ *

Jeśli najwięcej krzyżyków zebrałeś pod „c" jesteś dość lekkomyślny o egocentrycznym podejściu do życia. Nie lubisz wysiłków w twojej sprawie ani w cudzej. Obchodzi cię przede wszystkim wąski krąg spraw najbliższych.

ODŚWIEŻANIE I FARBOWANIE KOŻUCHÓW
TO NOWA FORMA USŁUG
MIEJSKICH PRALNI I FARBIARNI W ŁODZI,
w Salonie Pralniczym nr XII
AL. POLITECHNIKI 14
MPiF polecają równocześnie
PRANIE PIERZA

Zlecenia przyjmują punkty przy ul. ul.:

- Lutomierskiej 144
- M. Fornalskiej 59/63
- W. Wasilewskiej 4
- Nawrot 1a, tel. 628-58
- Limanowskiego 13, tel. 543-20
- Armii Czerwonej 4, tel. 262-52

Na życzenie Klienta punkty dokonują wymiany wsyp z własnego lub powierzonego materiału. Koszt prania 1 kg pierza — 25 zł.

ZAPRASZAMY

Rozwiązanie dwóch konkursów świątecznych

☆ Kupuj w „Uniwersalu"

☆ „Zapamiętaj... sezon turystyczny trwa cały rok"

Ponad 100.000 odpowiedzi

18 stycznia odbyło się w naszej redakcji losowanie nagród w dwóch konkursach spośród czterech ogłoszonych w numerze świątecznym „Dziennika Łódzkiego". W losowaniu poza przedstawicielami redakcji uczestniczyli: z ramienia WP PDT — Lucjan Rosiak, zaś z ramienia „Foto-Optyki" — Tomasz Witkowski.

Nagrody ufundowane przez PHU „Foto-Optyka" oddział w Łodzi wylosowali:

Projektory filmowe „Polluks AP-33" otrzymują: **Aleksander Malinowski** Łódź, ul. A. Struga 29, **Wiesław Dobiński**, Wola Branicka p-ta Biała k/Zgierza.

Aparaty fotograficzne „Czajka" — **Zdzisław Królak** Łódź, ul. Ciołkowskiego 7, **Jerzy Rochala**, Łódź, Armii Ludowej 40.

Przeglądarki „Krokus-Dia" — **Michał Ryźlak**, Łódź, ul. Wici 48, **Romuald Kulesza**, Łódź, ul. Zapolskiej 47.

Lornetkę teatralną — **Maria Tomczak**, Stryków ul. Targowa 2.

Mikroskop piórowy — **Andrzej Kosmala** Zgierz, Oś. Sikowskiego bl. 9.

Na konkurs ten wpłynęło około 50 tys. rozwiązań. W związku z tak dużą ilością odpowiedzi dyrekcja „Foto-Optyki" postanowiła ufundować dwie pierwsze równorzędne nagrody w postaci projektorów filmowych „Polluks AP — 33". **Nagrody są do odebrania (od 22 bm.) w sklepie „Foto-Optyki" ul. Piotrkowska 85 w godzinach 12—19.**

W konkursie „Uniwersalu" nagrody wylosowali:

Łodówka „Polar-30" — **Lechosław Rudecki**, Łódź, ul. Żwirki 3.

Radio — **Marek Prus** Pabianice, ul. Odrodzenia 9.

Gramofon „Mister Hit" **Katarzyna Rogacka**, Łódź, ul. Więckowskiego 17.

Ekspres do kawy — **Longina Filipczak** Łódź, ul. Piotrkowska 33.

Buty z łyżwami — **Grażyna Królikowska** Łódź, ul. Podgórna 66.

Narty — **Krzysztof Majchrzak** Łódź, ul. Zielona 48.

Golarkę elektryczną — **Andrzej Marchal** Łódź. Wrześnieńska 66.

Na konkurs ten wpłynęło 52.600 rozwiązań. Nagrody są do odebrania od wtorku (22 bm.) w PDT „Uniwersal" (pl. Niepodległości 4 I piętro). pok. 56 — Dział Reklamowy w godz. 11—15.

Rozwiązania pozostałych dwóch konkursów (PZU i PKO) zamieścimy za tydzień (27 bm.). (cis)

Śladem naszych interwencji

Rzecz o psie którego nie było

Widzewski Urząd Dzielnicowy zareagował na krytykę błyskawicznie. W odpowiedzi na naszą notatkę „Podatek od wspomnień", o podatku za nie istniejącego, psa, Wydział Finansowy nadesłał odpowiedź, z której wynika, że został on wprowadzony w błąd przez administratora posesji. W wykazie nieruchomości, złożonym w styczniu 1973 r., wpisano informację, że nasza Czytelniczka była w tym okresie posiadaczką psa. „Na tej podstawie ob. J. J. została zaewidencjonowana jako podatnik podatku od posiadania psów".

W dniu ukazania się notatki wydział przeprowadził postępowanie wyjaśniające. W rezultacie zaległy podatek uchylono, zaś administratora ukarano grzywną. Uczyniono tak, mimo iż „trudno jest z całą pewnością ustalić czy ob. J. J. w styczniu 1973 r. psa posiadała".

Stwierdzenie trochę dziwne. Pies został przecież uśpiony w sierpniu 1970 r. i fakt nieposiadania innego przez p. J. J. potwierdzają sąsiedzi. Na tej podstawie, a także oświadczeniu administratora, fakty można ustalić z całą pewnością. (z. ch.)

ZASADNICZA
SZKOŁA HANDLOWA
w Łodzi, ul. Kilińskiego 79
dokonuje naboru kandydatów do I klasy o specjalności:
sprzedawca.

Nauka w szkole rozpoczyna się w m-cu lutym i trwać będzie 2,5 roku z jednoczesną praktyczną nauką zawodu w Łódzkim Przedsiębiorstwie Handlu Spożywczego.

Warunkiem przyjęcia jest ukończenie szkoły podstawowej. **Termin składania podań upływa z dniem 31 stycznia br.** Ukończenie nauki gwarantuje zatrudnienie w Oddziałach ŁPHS. 580-k

KOMUNIKAT

Spółdzielnie budownictwa mieszkaniowego województwa łódzkiego

zawiadamiają członków spółdzielni i wszystkich zainteresowanych, że

od 21 stycznia do 3 lutego 1974 roku

w biurach spółdzielni będą wywieszone imienne listy przydziału **MIESZKAŃ NA ROK 1974.**

***W terminie do dnia 3 lutego 1974 r.* zainteresowane osoby mają prawo zgłaszania do rad spółdzielni odwołań, zastrzeżeń i uwag do ustaleń zawartych w listach przydziału mieszkań.**

PO DNIU 3 LUTEGO 1974 R.
ODWOŁANIA I ZASTRZEŻENIA
NIE BĘDĄ UWZGLĘDNIANE.

331-k

Nieruchomości

DOMEK jednorodzinny do sprzedania. Mieszkanie na zamianę. Kraterowa 45 509 g

GARAŻ — Woronicza — zamienię Marynarska — okolice. 514-79 736 g

KUPIĘ plac pod budowę. Oferty „814" Prasa, Piotrkowska 96

GARAŻU poszukuję. Tel. 612-29 804 g

Dnia 18 stycznia 1974 roku zmarł nagle przeżywszy lat 51 nasz Mąż, Ojciec i Brat

Ś. † P.

JAN BOBOWSKI

Pogrzeb odbędzie się dnia 21 stycznia br. o godz. 14.30 z kaplicy cmentarza św. Rocha na Radogoszczu, o czym zawiadamia pogrążona w smutku

RODZINA

W dniu 18 stycznia 1974 roku, zmarł nasz najukochańszy Mąż, Tatuś i Dziadziuś

Ś. † P.

WŁADYSŁAW SZEWCZYK

Pogrzeb odbędzie się dnia 21 stycznia br. o godz. 14.30 z kaplicy św. Wincentego na Dołach, o czym zawiadamiają pogrążeni w głębokim żalu

ŻONA, CÓRKA, SYN, SYNOWA, ZIĘĆ I WNUCZĘTA

Dnia 17 stycznia 1974 roku, zmarła ukochana Żona

Ś. † P.

BRONISŁAWA MARCINKOWSKA

z domu Micielska

Pogrzeb odbędzie się dnia 21. I. br. o godz. 14.30 z kaplicy cmentarza przy ul. Kurczaki, o czym zawiadamia

MĄŻ

Dnia 19 stycznia 1974 roku, zmarła nasza ukochana Matka, Babcia i Prababcia

Ś. † P.

MARTA BARANKIEWICZ

ur. Paruszewska

Wyprowadzenie zwłok odbędzie się dnia 21. I. br., o godz. 15 z kaplicy Starego Cmentarza rzym.-kat., przy ul. Ogrodowej, o czym zawiadamia pogrążona w żałobie

RODZINA

PILNIE potrzebny garaż — najchętniej Widzew. — Wiadomość: Konstytucyjna 44, m. 37 829 g

GARAŻU poszukuję — Narutowicza — Wierzbowa Tel. 847-45 630 g

GARAŻ kupię. Doły, Harcerska 4, m 32 546 g

Kupno-Sprzedaż

FUTRO z jagniąt australijskich sprzedam. Tel. 658-82 751 g

FUTRO — łapki karakułowe kanadyjskie — nowe — sprzedam. 1 Maja 8, m. 16. Prawa oficyna, godzina 16—20 758 g

FUTRO 1 biam łapki karakułowe sprzedam. Piotrkowska 3, m. 9, front 707 g

FUTRO czarne, karakuły (grzbiety) — stan dobry — sprzedam. Olsztyńska 23, m. 34, po godz. 17 499 g

SPRZEDAM biały kożuch męski. Łuśniak, Zachodnia 27a, m 4 527 g

KOŻUCHY damski, męski — nowe, sprzedam. Tel. 556-05 582 g

SPRZEDAM kożuch męski biały, tel. 826-19 547 g

KOŻUCH damski i męski sprzedam. Tel. 505-00, godz 16—18 1074 g

KOŻUCH męski sprzedam. Tel. 240-43 754 g

KOŻUCH męski, suknię ślubną — sprzedam. Kostrzewy 11—32. Rondo Titowa 738 g

KOŻUCH męski kupię. — Tel. 436-00 682 g

BŁAM — łapki karakułowe sprzedam. Tel. 421-82 543 g

BŁAM — łapki karakułowe sprzedam. Tel. 211-02 643 g

PIENIĄDZE stare (monety) kupię. Limanowskiego 108, m. 1 700 g

DOŚWIETLANĄ rozsadę pomidorów szklarniowych do wysadzenia w lutym sprzeda gospodarstwo ogrodnicze, Przybyszewskiego 146 656 g

SPRZEDAM c.o., deski, drzwi i garaże. Tel 269-19 — wieczorem 518 g

KUPUJEMY drzewa: brzozy, jesiony, kasztany, orzechy, jawory — średnica powyżej 40 cm. Łódź, Wojska Polskiego 188. Godzina 9—15 434-1058 g

WZMACNIACZ M-F-3 z kolumną — sprzedam. Brydżowa 11A, Ruda 1048 g

SZAFĘ trzydrzwiową, ciemną, wysoki połysk — sprzedam. Tel. 423-63 858 g

DYWAN 4×5 kupię. Oferty „746" Prasa, Piotrkowska 96 746-790 g

ADAPTER stereo, głośniki, wzmacniacz — sprzedam. Pietrusińskiego 15 C, m. 3

SZAFĘ trzydrzwiową kupię. Oferty „793" Prasa, Piotrkowska 96

MEBLE różne, piece kuchenne, pokojowe sprzedam. Tel. 210-45 785 g

TAPCZAN 2-osobowy sprzedam. Tel. 892-45 720 g

FOTEL dentystyczny, szafkę tumbę, stolik sprzedam. Tel. 652-47 634 g

PIANINO sprzedam. Tel 432-15 477 g

KUPIĘ bony PKO. Oferty „533" Prasa, Piotrkowska 96

KUPIĘ bony na samochód. Tel. 679-26 824 g

KOŁNIERZE z lisów sprzedaję prywatnie Zachodnia 23 B, m. 35, bloki, od Limanowskiego, drugie wejście z podwórza, pierwsze piętro. Poniedziałki, soboty 19346 g

Pojazdy

PILNIE, tanio sprzedam. „Taunus M-12" rok 1967, „Skodę 1101" kabriolet. — Przybyszewskiego 93, godz. 18—20 538 g

„WARSZAWĘ pic-up" (obudowany), po kapitalnym remoncie — sprzedam. Tel 824-34, po 16 433 g

„SKODĘ 100-S" sprzedam. Tel. Kłomnice 50 718 g

SPRZEDAM „Barobus" ruchomy (Nysa + przyczepa). Oferty „849" Prasa, Piotrkowska 96

NOWĄ „Skodę 100-S" — sprzedam. Tel. 275-30 847

„FIATA 1500" wersja eksport — sprzedam Odbiór Polmo-Behamot. Tel. 256-57

SPRZEDAM „Fiata 1300". Odbiór w Motozbycie. Oferty „1055" Prasa, Piotrkowska 96

DOCZEPĘ bagażową produkcji Niewiadów, kupię. 605-95 1133 g

KUPIĘ karoserię „Fiata 125 p". Tel. 393-01 1125 g

KUPIĘ „Skodę 100-S", „Moskwicza 412" — po wypadku. Bydgoska 8 638 g

NADWOZIE „Moskwicza 407" (tył uszkodzony). Korczak, Pajęczno PPRN 548 g

„WARTBURGA 1000" kupię. Oferty „605" Prasa, Piotrkowska 96

Lokale

TOMASZÓW Maz. — pokój, kuchnia, zamienię na pokój, kuchnię — Łódź. Tomaszów, Wschodnia 22, m. 2 433 g

M-3 — bloki, zamienię na M-5. Tel. 875-75, po 17 841 g

ZAMIENIĘ spółdzielcze M-3 na Teofilowie A oraz dwa pokoje z kuchnią — Głów na 67, na trzypokojowe z kuchnią — nowe budownictwo. Oferty „794" Prasa, Piotrkowska 96

ZAMIENIĘ M-4 rozkładowe 3 pokoje na dwa mieszkania w blokach. Oferty „816" Prasa, Piotrkowska 96

JUGOSŁOWIANIN poszukuje samodzielnego pokoju z wygodami. Oferty „1013" Prasa, Piotrkowska 96

POSZUKUJĘ niekrępującego pokoju. Oferty „822" Prasa, Piotrkowska 96

KAWALER pracujący, uczący się poszukuje pilnie mieszkania — śródmieście. Oferty „971" Prasa, Piotrkowska 96

POSZUKUJĘ lokalu na zakład rzemieślniczy. Oferty „545" Prasa, Piotrkowska 96

SPRZEDAM własnościowe M-3 — centrum, w rozliczeniu przejmę M-1 lub M-2 kwaterunkowe lub inne. Oferty „733" Prasa, Piotrkowska 96

POKÓJ, kawalerkę wynajmę lub kupię własnościowe. Oferty „705" Prasa, Piotrkowska 96

SPŁACONE M-2 własnościowe około 30 m, telefon, Osiedle Reymonta — sprzedam. Oferty z ceną „792" Prasa, Piotrkowska 96

KUPIĘ mieszkanie (własnościowe) do remontu w starym budownictwie w dzielnicy Górna, Bałuty lub koło Radiostacji (ca 100 m kw.), może być poddasze z możliwością podniesienia dachu, bądź wysokie poddasze. W ramach rozliczeń wykonam pełne instalacje sanitarne (wodno-kanalizacyjne, c.o., gaz, ciepła woda). Pośrednicy wykluczeni. Wiadomość kierować 90-950 Łódź-1, Skrytka 62

WŁASNOŚCIOWE M-4, I p. Żubardź-Północ sprzedam. Oferty „977" Prasa, Piotrkowska 96

M-2 — własnościowe, kompletnie wyposażone i umeblowane — sprzedam. Oferty „615" Prasa, Piotrkowska 96

MIESZKANIE własnościowe M-3, M-4 kupię. Tel. 831-88, po 18 606 g

POSZUKUJĘ pokoju sublokatorskiego nie umeblowanego z niekrępującym wejściem, najchętniej śródmieście. Tel. 315-63 459 g

NAGRODY dla KLIENTÓW
„UNIWERSALU"

Od 21 stycznia br. Klienci „Uniwersalu" uczestniczą w konkursie ph:

»DZIŚ KUPUJESZ —
DZIŚ LOSUJESZ NAGRODĘ«

Każdy ma szansę wylosować:

- pralnicę automatyczną — 10.500 zł
- telewizor „Beryl" — 10.000 zł
- magnetofon ZK-145 — 5.200 zł
- Talony towarowe na łączną wartość — 20.000 zł

Szczegółowe informacje
w PDT „UNIWERSAL", ŁÓDŹ, pl. NIEPODLEGŁOŚCI 4.
PAMIĘTAJ! TWÓJ SZCZĘŚLIWY LOS — W „UNIWERSALU".

WYNAJMĘ na okres 1—1,5 roku mieszkanie M-4 w blokach na Dołach, oczekującym na mieszkanie spółdzielcze. Oferty „771" Prasa, Piotrkowska 96

MAŁŻEŃSTWO bezdzietne poszukuje samodzielnego mieszkania. Oferty „805" Prasa, Piotrkowska 96

Nauka Praca

POTRZEBNA uczennica (od 17 lat) do zakładu fryzjerskiego „Witold" ul. Piotrkowska 56. Sprzedam dwa kaloryfery gazowe 704 g

GRY fortepianowej udziela dyplomowana nauczycielka. Próchnika 23—34. Parter. Godz. 15—19. Tarnowska 869 g

KOREPETYCJE, matematyka, fizyka. Tel. 601-23 — Kondrusiewicz 762 g

MATEMATYKA. 257-57 — mgr Pluskowski 292 g

CHEMIA, fizyka — asystent PŁ, Bednarek. Tel. 470-49, godz. 18—20 740 g

PRZYJMĘ początkującego kaletnika lub krawca. Oferty „652" Prasa, Piotrkowska 96

ZAOPIEKUJĘ się niemowlęciem u siebie. Może być całą dobę. Tel. 351-86 723 g

POMOC samodzielna do 3 osób potrzebna. Tel. 528-63 810 g

POTRZEBNA pomoc do 9-miesięcznego dziecka. — Szymonowicza 14—18, m. 30 795 g

SOLIDNĄ opiekunkę do 14-miesięcznego dziecka przyjmę. Warunki dobre. Osiedle Retkinia. Wiadomość: Wojska Polskiego 93. Do godz. 17 1061 g

OPIEKUNKA do 3-letniego dziecka na stałe potrzebna. Warunki bardzo dobre. Tel. 302-21 957 g

PANI umiejąca dobrze gotować potrzebna do 4-osobowej rodziny. Tel. 471-65 Chojny za wiaduktem 956 g

POTRZEBNA opiekunka do 2-letniego dziecka. Warunki bardzo dobre. Tel. 387-24 942 g

OPIEKUNKA do półtorarocznego chłopca potrzebna. 551-51 1026 g

PRZYJMĘ pracę chałupniczą na dziewiarstwo maszynowe dziecięce i młodzieżowe. Oferty „457" Prasa, Piotrkowska 96

KOSMETYCZKA i manicurzystka potrzebna, Moniuszki 2 432 g

Różne

Dr ZIOMKOWSKI — skórne, weneryczne 16—19, Piotrkowska 59 19773 g

Dr Jadwiga ANFOROWICZ — skórne, weneryczne — 16.30—19, Próchnika 8

CZERWONIEC Konstanty ginekolog, Tuwima 20, tel 355-30 19645 g

KOŁDRY z pierzyn, aniliany, wełny, puchu powierzonego wykonuje pracownia Piotrkowska 9. Cytrowska 666 g

SAMOTNI znajdą ciekawe oferty w Biurze Matrymonialnym „Swatka" 90-434, Łódź, Piotrkowska 133 19305 g

WYTNIJ! Zachowaj! Przerabianie obuwia — pełny zakres — nowoczesne fasony — gwarancja. Mickiewicza 21, Wróblewski. Informacje: 643-86 979 g

PRZERABIAMY obuwie na modne fasony — podwyższanie spodów, wymiana obcasów. Inowrocławska 1 — koniec Lutomierskiej (pawilon) 1046 g

FRYZJERKA Hala z Inowrocławskiej 1 (pawilon) pracuje obecnie Wielkopolska 53 (pawilon „Świt") 848g

SUPERELEGANCKIE stroje ślubne poleca wypożyczalnia sukien, Nowakowska, Zachodnia 75 261 g

ZA wskazanie miejsca postoju „Wartburga de Lux" nr rej. 6567-IS, kolor jasny beż, uszkodzony przód, wyznaczam nagrodę 5.000 zł. Jaracza 55a, m. 90

7 STYCZNIA zginął pies pudel czarny. Jaracza 6, m. 24, tel. 232-63 856 g

29 GRUDNIA zgubiono pierścionek — Narutowicza — Kopcińskiego — Piotrkowska prawdopodobnie w tramwaju „27". Tel. 560-27. Nagroda 1032 g

ZGUBIONO prądnicę 6 Volt. Za zwrot — nagroda. Wiadomość 880-81 1053 g

UWAGA!

„POLMO — MOTOZBYT"
PRZEDSIĘBIORSTWO PAŃSTWOWE
ŁÓDŹ, ul. PIOTRA SKARGI 12

informuje PT Klientów, zamieszkałych na terenie m. Łodzi i woj. łódzkiego, że przyjmuje przedpłaty na samochody dostawcze marki:

- ŻUK A09 — cena det. 170.000 zł
- NYSA towos 521 — cena det. 175.000 zł

Ilość samochodów ograniczona.

Wpłaty w pełnej wysokości prosimy dokonywać na nasze konto w NBP I O/M Łódź, nr 950-8.17-1086, podając czytelnie markę samochodu, imię i nazwisko, adres zamieszkania i nr kodowy poczty, niezbędny do korespondencji.

Samochody sprzedawane będą w kolejności dokonanych przedpłat.

Bliższych informacji udziela dział samochodów, ul. Piotra Skargi 12, tel. 473-36.

ŻYCZYMY UDANEGO ZAKUPU!

Laureaci plebiscytu Najlepsi sportowcy Łodzi i województwa — 1973

JAN TOMASZEWSKI

Zamieszczamy sylwetki pierwszych dziesięciu sportowców regionu łódzkiego, którzy zdobyli największą ilość głosów w naszym tradycyjnym już plebiscycie.

Zaliczony do czołowych bohaterów decydującego meczu eliminacyjnego z Anglikami na Wembley. Swoją grą J. Tomaszewski dowiódł, że należy obecnie do najlepszych bramkarzy polskich. Nie ukrywa on, że daleko mu jeszcze do umiejętności jakie posiedli najwięksi specjaliści bramkarskiego kunsztu na świecie i w Polsce włącznie ze starszym kolegą tej reprezentacji — bramkarzem Górnika (Zabrze) H. Kostką.

Jan Tomaszewski rozpoczął swoją karierę sportową jako 15-letni chłopiec. Początkowo grał w pierwszej drużynie juniorów we wrocławskiej Gwardii. W czasie odbywania służby wojskowej bronił barw tamtejszego Śląska. Potem przeniósł się do warszawskiej Legii. Od września 1972 r. z pełnym powodzeniem występuje w bramce ŁKS, przyczyniając się w dużym stopniu do sukcesów drużyny w rozgrywkach I ligi.

Mamy nadzieję, że zwycięzca naszego dorocznego plebiscytu na najlepszego i najpopularniejszego sportowca Łodzi i woj. łódzkiego w 1973 r. dostąpi również zaszczytu wystąpienia w bramce w czasie czerwcowych pojedynków finałowych tegorocznych mistrzostw świata w piłce nożnej w NRF.

Znalazł się on na 9 miejscu w plebiscycie „Przeglądu Sportowego" na najlepszych sportowców Polski.

MIECZYSŁAW NOWICKI

Nazywają go kolarzem z Piątku, a to dlatego, że przed 8 laty przyjechał do Łodzi jako bardzo młody wówczas zawodnik z Piątku, by stanąć na starcie Małego Wyścigu Pokoju organizowanego przez „Dziennik Łódzki". Start zakończył się powodzeniem. Od tego roku rozpoczęła się wspaniała kariera tego kolarza.

Startuje w mistrzostwach świata na torze. Kwalifikuje się do drużyny olimpijskiej, która w Monachium zdobywa czwarte miejsce.

W roku ubiegłym M. Nowicki wszedł do drużyny Polski biorącej udział w Wyścigu Pokoju. Zespołowo Polska zajmuje I miejsce, a indywidualnie kolarz z Piątku (obecnie startuje w barwach łódzkiego Włókniarza) sklasyfikowany zostaje na doskonałym 10 miejscu. W sezonie 1973 r. bierze on udział w mistrzostwach świata w Hiszpanii zdobywając 4 miejsce w wyścigu drużynowym jadąc m. in. ze swoim rodakiem z Łodzi Pawłem Kaczorowskim.

BOŻENA STOROŻYŃSKA

Zaczęła grać w piłkę koszykową w MKS Łask. Po przeniesieniu się do Łodzi wstąpiła do ŁKS i zakwalifikowała się do drużyny ligowej tego klubu.

W reprezentacji Polski rozegrała około 90 spotkań międzynarodowych i międzypaństwowych.

W sezonie 1973 r. zajęła pierwsze miejsce w plebiscycie przeprowadzonym przez prasę sportową. Uznana ona została za najlepszą koszykarkę naszego kraju. Jest zawodniczką bardzo ambitną i zdyscyplinowaną. Kończy studia na wydziale socjologii UŁ.

Trener B. Marciniak - Storożyńskiej inż. J. Żyliński jak i kierownik drużyny ligowej — T. Warchulski twierdzą, że nie sprawi zawodu w najtrudniejszych spotkaniach. Jej m. in. w dużej mierze ŁKS zawdzięcza zdobywanie tytułów mistrza Polski.

MIROSŁAW BULZACKI

W 1965 r. ŁKS zorganizował turniej naiowy tzw. dzikich drużyn. W jednym z zespołów wyróżniał się grą oraz wzrostem młody adept futbolu. Z dzikiej drużyny trafił do zespołu trampkarzy. W rok później znalazł się w grupie juniorów ŁKS. Kolejny szlif przeszedł M. Bulzacki pod okiem zasłużonego wychowawcy piłkarskiej młodzieży ŁKS — W. Króla. Po 7 latach intensywnych treningów M. Bulzacki zakwalifikował się do pierwszoligowej kadry.

Błyskotliwa kariera M. Bulzackiego zaczęła się od jesieni 1972 r., kiedy to stał się on etatowym piłkarzem pierwszoligowej drużyny ŁKS. 14-krotnie bronił Bulzacki barw reprezentacji Polski.

WALERY KOSYL

Wychowanek olimpijczyka z Garmisch Partenkirchen — Władysława Króla. Jest hokeistą ŁKS. Brał udział w Olimpiadzie Zimowej w Sapporo.

W 1973 r. w czasie mistrzostw świata w Moskwie uznany został za najlepszego bramkarza. Doskonale spisał się również w międzynarodowym turnieju „Izwiestii". Otrzymał złoty kij ofiarowany mu przez redakcję „Sportu".

W barwach ŁKS rozegrał 660 spotkań. W drużynie reprezentacyjnej Polski — występował 113 razy w różnego rodzaju meczach olimpijskich, mistrzostwach świata i spotkaniach międzypaństwowych.

Jest to hokeista bardzo zdyscyplinowany i przywiązany do barw klubowych. Liczy 29 lat.

M. ZAUCHA-KOPCZYŃSKA

Swoją bogatą karierę sportową rozpoczęła w 1968 r. w Stali Mielec. W drużynie Startu występuje od 1971 r. Słynie ze skutecznej gry szczególnie w ataku, przyczyniając się walnie do licznych sukcesów zespołu Startu w rozgrywkach ekstraklasy kobiet oraz w Pucharze Europy.

M. ZAUCHA-KOPCZYŃSKA ma także swój udział w wywalczaniu przez łódzki klub tytułu mistrza Polski.

Od dwóch lat występuje w reprezentacji Polski seniorek, a wcześniej w reprezentacji juniorek. 40 razy występowała w pierwszej drużynie narodowej naszego kraju. Brązowa medalistka mistrzostw Europy we Włoszech, w 1971 r.

ZYGFRYD KUCHTA

Prawie 70 występów w pierwszej reprezentacji Polski, udany udział w mistrzostwach świata we Francji, wielokrotny kapitan narodowej siódemki, uczestnik Igrzysk Olimpijskich w Monachium — to tylko najważniejsze pozycje w dotychczasowym dorobku czołowego napastnika pierwszoligowego zespołu Anilany w piłce ręcznej.

Pierwsze kroki w sporcie stawiał Z. Kuchta pod okiem trenera A. Bogusza jeszcze jako uczeń technikum papierniczego. W szkole należał do czołowych zawodników w zespole koszykówki.

Karierę piłkarza ręcznego rozpoczął w czasie studiów na warszawskiej AWF, grając w pierwszoligowym zespole stołecznego AZS, a po uzyskaniu dyplomu — w gdańskiej Spójni.

Od 4 lat występuje w barwach Anilany, należąc do najlepszych zawodników zespołu i czołowych strzelców w ekstraklasie piłki ręcznej mężczyzn.

JANUSZ KOTLIŃSKI

Kolarz łódzkiego Włókniarza jest zawodnikiem o przebogatej karierze sportowej. Startował on niemal na wszystkich najsławniejszych torach Europy: ZSRR, Francji, Danii, Finlandii, Bułgarii, Włoch.

W sezonie ubiegłym ponownie zostaje w wyścigu na 200 m mistrzem Polski. Ponadto zdobył on pierwsze miejsce w międzynarodowym wyścigu Grand Prix Łodzi i jest mistrzem Polski w tandemie (razem z Szymczakiem). Startował w mistrzostwach świata w: Brnie i Leicester. W wyścigu o Wielką Nagrodę Sofii uczeń trenera L. Józefowicza zajął zaszczytne trzecie miejsce.

Bywalcy Helenowa mieli niejeden raz okazję podziwiać tego wybitnie uzdolnionego sprintera.

ZDZISŁAW MOŻDZIRSKI

Reprezentuje sport mało popularny w naszym kraju — strzelectwo. Młody zawodnik łódzkiego „Orła" ma na swoim koncie zapisanych wiele wspaniałych sukcesów.

Z. Możdzirski strzelając jako junior został mistrzem i rekordzistą Polski oraz mistrzem Ludowego Wojska Polskiego. Ponadto posiada on tytuł międzynarodowego mistrza Węgier. Umiłowaną przez siebie dyscyplinę sportową uprawiać zaczął od 1969 r. Posiada złoty medal mistrzostw Europy juniorów. Zdobył razem ze swoimi kolegami złoty medal drużynowych mistrzostw Polski juniorów. W konkurencji indywidualnej był najlepszym. Wyrównał w strzelaniu KBKS rekord Polski seniorów.

Z. Możdzirski jest sportowcem, przed którym otwiera się perspektywa wielkiej kariery sportowej.

JÓZEF KACZMAREK

Kariera sportowa Józefa Kaczmarka jest błyskawiczna. Trudno jest mieszkając w Bełchatowie znaleźć się w czołówce zawodników Polski.

J. Kaczmarek jako kolarz LZS stał się chlubą sportu wiejskiego regionu łódzkiego. Silna wola i prowadzenie racjonalnego trybu życia zapewniły temu sportowcowi zdobywanie coraz cenniejszych sukcesów. Do najpoważniejszych zaliczyć trzeba zajęcie piątego miejsca w zeszłorocznym wyścigu Dookoła Polski.

Kolarz LZS Bełchatów w górskich mistrzostwach Polski zdobywa brązowy medal. Startuje z powodzeniem we Francji. Bierze udział w szeregu wyścigów ogólnopolskich będąc zawsze w czołówce.

W Chalange „Trybuny Ludu" i „Przeglądu Sportowego" zajął zaszczytne VII miejsce. Trenerem jego jest Marian Sobutkowski.

Fot. A. Wach

Szarfy i gratulacje najlepszym

Wczoraj przed północą w łódzkim Pałacu Sportowym w czasie balu mistrzów sportu zorganizowanym przez Oddział Łódzki Klubu Dziennikarzy Sportowych, ŁOS (Pałac Sportowy) i „Stomil", odbyła się uroczystość udekorowania szarfami Wydz. KFiT najlepszych sportowców Łodzi i województwa łódzkiego wyłonionych w plebiscycie „Dziennika Łódzkiego".

Dekoracji dokonali dyr. Wydziału KFiT Lucjan Bryszewski i redaktor naczelny „Dziennika Łódzkiego" Henryk Walenda.

Wyróżnionym zawodnikom składano serdeczne gratulacje.

W pierwszej dziesiątce znalazło się 3 kolarzy, 2 piłkarzy i po jednym z następujących dyscyplin sportowych: piłki koszykowej kobiet, hokeja na lodzie, piłki siatkowej kobiet, piłki ręcznej i strzelectwa sportowego.

Kuponów wpłynęło 8301. Gremialnie głosowali na swego kandydata J. Kaczmarka członkowie LZS, który jako jedyny sportowiec województwa łódzkiego znalazł się w pierwszej dziesiątce. Dalsze miejsca zajęli: **Sowiński, Kaczorowski, Pietruszczak, Maranda, Borkowski, Smoleńska, Strumiłło, Mszyca, Serwa, Drozdowski, Kasalik, A. Bek.**

E. Rysiówna mistrzynią świata

Trwa wspaniała seria sukcesów młodych polskich łyżwiarzy szybkich na rozgrywanych w Cortinie d'Ampezzo mistrzostwach świata juniorów.

Pierwsza konkurencja drugiego dnia mistrzostw — wyścig na 1000 m juniorek zakończył się pełnym triumfem Polek.

Erwina Rysiówna wywalczyła złoty medal, a Ewa Malewicka — srebrny. Mistrzyni świata uzyskała czas 1.35,55, a jej koleżanka — 1.36,72.

Nasze łyżwiarki pokonały złotą medalistkę z Sapporo na tym dystansie Monikę Pflug (NRF), która zajęła trzecie miejsce, ze stratą prawie 2 sek.

Polka wygrała również bieg na 3.000 m, zdobywając drugi złoty medal.

* + *

Reprezentant Polski J. Miętus wywalczył na mistrzostwach świata juniorów w łyżwiarstwie szybkim złoty medal na 1.500 m wynikiem 2.21,46 min.

Honorowa lista

1) JAN TOMASZEWSKI
2) MIECZYSŁAW NOWICKI
3) BOŻENA STOROŻYŃSKA
4) MIROSŁAW BULZACKI
5) WALERY KOSYL
6) MARIA KOPCZYŃSKA
7) ZYGFRYD KUCHTA
8) JANUSZ KOTLIŃSKI
9) ZDZISŁAW MOŻDZIRSKI
10) JÓZEF KACZMAREK

Listę wyróżnionych Czytelników, którzy nadesłali kupony, typując najtrafniej — podamy niebawem.

Siatkarki Startu w półfinale Pucharu Europy

Wczoraj w Łodzi rozegrany został rewanżowy mecz w piłce siatkowej kobiet między łódzkim Startem, a drużyną Uniwersytet Bazylea.

Spotkanie to zakończyło się ponownym zwycięstwem Startu 3:0 (15:10, 15:6, 15:10). W drużynie Startu najlepszymi zawodniczkami były: Sołtysiak i Płotka, a w zespole pokonanych: Schal i Graf.

Tak więc łodzianki zakwalifikowały się do półfinału Pucharu Europy.

Z stadionów polski i świata

◆ 22-letni narciarz Szwajcarii, Roland Colombin wygrał po raz trzeci bieg zjazdowy o Puchar Świata.

◆ Tenisiści nasi przygotowując się do meczu o Puchar Davisa (19—21 kwietnia w Warszawie) po zgrupowaniu w stolicy wybierają się na mecz do Oslo. Oto skład naszej drużyny: T. Nowicki, Niedźwiecki, Fibak, Drzymalski i Dobrowolski.

◆ Mecz piłki ręcznej Polska — Francja zakończył się ostatecznie zwycięstwem naszej drużyny 20:15 (10:6). Najlepszym graczem na parkiecie był łodzianin Zygfryd Kuchta.

◆ Anglik Morton Lewis wygrał konkurs na filmowanie mistrzostw piłkarskich świata. Za prawo filmowania zapłacił on milion marek.

◆ Sławny przed laty piłkarz Feren Puskas w udzielonym wywiadzie dziennikarzowi „Gazetta Dello Sport" oświadczył, że piłkarze NRF zdobędą tytuł mistrza świata.

◆ Koszykarze ZSRR przegrali w Sa Paulo 78:82 (42:40) z reprezentacją Brazylii.

Mistrz Polski Z. Frączyk spotka się z najlepszymi tenisistami świata

Wczoraj odwiedził nas w redakcji nowo kreowany mistrz Polski w tenisie stołowym Zbigniew Frączyk z łódzkiego Włókniarza. Łodzianin w finale pokonał M. Skibińskiego z Włocławka, a w półfinale wyeliminował dotychczasowego mistrza Polski W. Woźnicę. Sukces Zb. Frączyka był w pewnym stopniu wielką niespodzianką, gdyż Woźnica w opinii ogólnej był faworytem.

— Dla mnie samego zwycięstwo odniesione 3:2 nad pięciokrotnym mistrzem Polski było wielką niespodzianką, a zarazem sukces ten dodał mi otuchy, by walczyć dalej zwycięsko o tytuł mistrza Polski. Tenis stołowy uprawiam od 10 lat. Cały czas gram we Włókniarzu. Trenerem moim jest Z. Derdoń. W pierwszym okresie mojej kariery sportowej trenowali mnie: J. Płyta i Br. Guzik. Dotychczas w mistrzostwach Polski startowałem 7 lat. Dwa razy byłem wicemistrzem Polski.

— W grze podwójnej gra pan razem ze swoim bratem — Stanisławem. Jakie były wyniki w deblu?

— W czasie mistrzostw Polski rozgrywanych rok temu w Pabianicach zdobyliśmy tytuł wicemistrzów Polski. W Lublinie wywalczyliśmy brązowy medal. Byłem nieco wyczerpany grą pojedyńczą i tym tłumaczę pewnego rodzaju niepowodzenie w grze podwójnej.

— Jak wypadli w mistrzostwach pozostali łodzianie?

— Brat mój zajął 7 miejsce, a pozostali dalsze.

— Ile razy reprezentował pan barwy sportu polskiego?

— 52 razy. Grałem w: ZSRR, Szwecji, CSRS, Anglii, Węgrzech, Francji, Holandii, Belgii, NRF, Jugosławii, Danii, NRD oraz w Rumunii.

— Największy sukces za granicą?

— W ZSRR pokonałem mistrza Europy juniorów — Ostrowskiego z CSRS. Mam na swoim koncie zwycięstwo nad obecnym mistrzem świata (który wówczas grał jeszcze jako junior) Szwedem Bengstonem. W Anglii w meczu o Puchar Europy ja i mój brat zdobyliśmy tylko 2 jedyne punkty. Drużyna nasza przegrała wówczas 2:5. Dodam, że tenisiści znad Tamizy byli obrońcami mistrzów Europy.

— Najbliższe plany?

— Pod koniec bieżącego miesiąca razem z bratem wyjeżdżam do CSRS na atrakcyjny turniej z udziałem pingpongistów: **Japonii, Chin, Szwecji** i w ogóle całej czołówki Europy. Grać będziemy w spotkaniach indywidualnych i drużynowych. **Przewidziany jest mój wyjazd do NRF na międzynarodowe mistrzostwa w Monachium.** Odbędą się one w lutym. Polska ponadto reprezentowana będzie przez Skibińskiego, Woźnicę, Baranowskiego i mego brata. Od wyników tego wielkiego międzynarodowego turnieju zależeć będzie, czy zakwalifikuję się na wyjazd na mistrzostwa Europy do Jugosławii (Nowy Sad — kwiecień).

J. NIECIECKI

Łodzianie zgłoszeni do rozgrywek Intertoto

Kiedy i z kim grają ligowcy ŁKS

Ustalony został kalendarzyk rozgrywek piłkarskich o mistrzostwo I ligi. Podajemy terminy i przeciwników ŁKS:

10. III. — ŁKS — Śląsk, 17. III. Lech — ŁKS, 24. III. ŁKS — Stal Mielec, 31. III. Zagłębie (W) — ŁKS, 3. IV. ŁKS — Ruch, 7. IV. Odra — ŁKS, 15. IV. ŁKS — Legia, 21. IV. Polonia — ŁKS, 28. IV. ŁKS — Zagłębie (S), 1. V. ROW — ŁKS, 5. V. ŁKS — Pogoń, 12. V. Wisła — ŁKS, 18. V. Górnik — ŁKS.

Po tych spotkaniach nastąpi przerwa. Dokończenie rozgrywek nastąpi po mistrzostwach piłkarskich świata. 4. VIII ŁKS — Gwardia, 7. VIII. Szombierki — ŁKS.

W 1/4 Pucharu Polski mecze odbędą się 6. III. ŁKS gra u siebie z warszawską Gwardią.

Do rozgrywek Intertoto PZPN zgłosił następujące drużyny: Wisłę, ŁKS, Legię i Górnika (Z). Jako rezerwowe drużyny: Zagłębie (W) i Lech.

ŁKS - Włókniarz (P) 84:56

W spotkaniu o mistrzostwo I ligi koszykówki kobiet ŁKS pokonał drużynę Włókniarza (Pabianice) 84:56 (49:32).

Storożyńska zdobyła 28 pkt., Strumiłło — 14, a Błaszczyk — 11. W zespole Pabianic najlepszą koszykarką była Bieniek, która zdobyła 14 pkt.

Wyniki pozostałych spotkań:

AZS Lublin — AZS (W-wa) 53:69

Lech — Wisła 55:71

AZS (Poznań) — Olimpia 76:74

Polonia — Spójnia 84:51.

DŁ

Redaguje kolegium. Redakcja — kod 90-103 Łódź, Piotrkowska 96. Adres pocztowy: „DŁ" Łódź, skrytka nr 89. Telefony: centrala 293-00 łączy ze wszystkimi działami. Redaktor naczelny 325-64. Z-ca redaktora naczelnego 307-26. Sekretarz odpowiedzialny, II sekretarz 204-75. Działy: miejski 341-10, 337-47, sportowy 208-95, ekonomiczny 228-32, wojewódzki 223-05, dział listów i interwencji 303-04 (rękopisów nie zamówionych redakcja nie zwraca), kulturalny 621-60, „Panorama" 307-26, dział społeczny i fotoreporterzy 376-97, Dział Ogłoszeń 311-50. (Za treść ogłoszeń redakcja nie odpowiada). Redakcja nocna 869-68, 868-78. Wydaje Łódzkie Wydawnictwo Prasowe RSW „Prasa-Książka-Ruch". Cena prenumeraty: rocznie 234 zł, półrocznie 117 zł, kwartalnie 58,50 zł. Zgłoszenia prenumeraty przyjmują urzędy pocztowe i oddziały terenowe „Ruchu". Egzemplarze archiwalne „Dziennika" są do nabycia w sklepie „Ruchu", Łódź, Piotrkowska 95. Wszelkich informacji o warunkach prenumeraty udzielają wszystkie placówki „Ruchu" i poczty. Nr indeksu 35003

Skład i druk: Prasowe Zakłady Graficzne RSW „Prasa-Książka-Ruch", Łódź, ul. Armii Czerwonej 28. Druk. mat. 50 g. C-4