Wyd. A | Łódź, piątek 5 kwietnia 1974 roku | Rok XXX | Nr 81 (7881) | Cena 50 gr

DŁ DZIENNIK ŁÓDZKI

Bolesław Koperski przewodniczącym Komitetu Obchodu 1 Maja w Łodzi

Pod przewodnictwem wiceprzewodniczącego ŁK FJN, prezesa MK ZSL — doc. dr **Jana Wawrzyńczyka** obradowało wczoraj Prezydium ŁK FJN, podczas którego m. in. wybrano sekretarza KŁ PZPR — **Zbigniewa Falińskiego**, wiceprzewodniczącym Łódzkiego Komitetu FJN. Prezydium także jednomyślnie zaakceptowało propozycję, aby na czele komitetu tegorocznych obchodów Święta 1 Maja w naszym mieście stanął członek KC PZPR, I sekretarz KŁ PZPR, przewodniczący Rady Narodowej miasta Łodzi — **Bolesław Koperski.**

Zebrani przyjęli skład osobowy tegorocznego Komitetu Obchodu 1 Maja. Zbigniew Faliński podkreślił w swoim wystąpieniu, że są w nim reprezentowani przedstawiciele wszystkich grup społecznych i zawodowych naszego miasta, i że stanowi on wobec tego rzeczywistą i pełna reprezentację mieszkańców Łodzi. (Pełny skład komitetu publikujemy na str. 2).

Omówił on także najważniejsze elementy ideowo-polityczne, które będą dominowały w tegorocznych obchodach pierwszomajowego święta, przypadającego jak wiadomo w roku jubileuszu 30-lecia PRL. **Szczególną uwagę należy zwrócić na propagowanie dorobku i 30-letnich tradycji budownictwa socjalizmu w naszym kraju i w mieście, na przekazywanie najlepszych doświadczeń młodzieży, na dawanie satysfakcji wszystkim, którzy swoją rzetelną pracą, pomnażają bogactwo Polski Ludowej.**

Mówca poinformował także zebranych, iż tradycyjny pochód pierwszomajowy ruszy o godz. 10. Proponuje się, aby delegacje dzielnic maszerowały w następującej kolejności: Polesie, Widzew, Śródmieście, Bałuty i Górna. Po południu w dniu 1 maja, tradycyjnie już odbędą się festyny, zabawy ludowe i imprezy artystyczne.

Z okazji Święta 1 Maja Łódź wzbogaci się o oddany uroczyście do użytku: Dom Zasłużonego Rencisty oraz nową siedzibę Państwowej Średniej Szkoły Muzycznej. Najbardziej zasłużeni łodzianie udekorowani zostaną odznaczeniami państwowymi. (jp)

Olof Palme zakończył wizytę w Polsce

4 bm. zakończyła się kilkudniowa oficjalna wizyta jaką złożył w Polsce, na zaproszenie premiera Piotra Jaroszewicza, premier Szwecji — Olof Palme. W godzinach wieczornych szef rządu szwedzkiego wraz z towarzyszącymi mu osobami opuścił nasz kraj i udał się samolotem „Lot" w drogę powrotną do Sztokholmu.

Wczoraj, w ostatnim dniu wizyty, premier O. Palme wraz z towarzyszącym mu premierem P. Jaroszewiczem przebywał na Wybrzeżu Szczecińskim. Wiele zakładów przemysłowych tego regionu utrzymuje stałe obustronne korzystne kontakty z pokrewnymi przedsiębiorstwami szwedzkimi; przez Szczecin i Świnoujście przechodzi wiele towarów eksportowanych przez naszego sąsiada zza Bałtyku.

Pogrzeb Georgesa Pompidou

Zapowiedź przybycia szefów państw i rządów na uroczystości żałobne

28 kwietnia – I tura wyborów?

W czwartek, 4 kwietnia, odbyły się uroczystości pogrzebowe zmarłego przed dwoma dniami prezydenta Francji — Georgesa Pompidou. Tuż przed godziną 11 trumna ze zwłokami zmarłego została przewieziona z jego prywatnego mieszkania na wyspie św. Ludwika do pobliskiego kościoła pod tym samym wezwaniem. Zgodnie z ostatnią wolą szefa państwa, zostało tu odprawione nabożeństwo żałobne, w którym oprócz rodziny, wzięli udział członkowie rządu, najbliżsi współpracownicy Georgesa Pompidou oraz kilku jego przyjaciół.

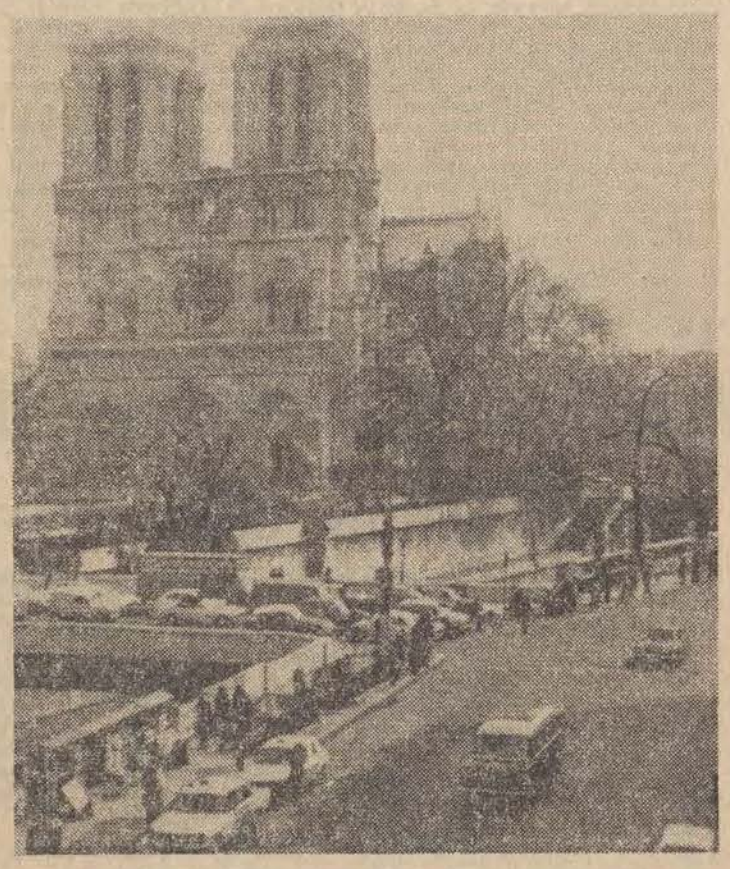

4 bm. w podparyskiej miejscowości Orvilliers odbył się pogrzeb prezydenta Francji Georgesa Pompidou. Na zdjęciu: samochód z trumną prezydenta mija katedrę Notre Dame w Paryżu. CAF — UPI — telefoto

W południe trumna ze zwłokami prezydenta, okryta trójkolorową flagą narodową została przewieziona na niewielki cmentarz w Orvilliers pod Paryżem, gdzie Georges Pompidou miał swą wiejską posiadłość „Biały dom". W tej części uroczystości żałobnych uczestniczyła już tylko najbliższa rodzina.

O godz. 16 francuskie Zgromadzenie Narodowe zebrało się na specjalnym posiedzeniu, by oddać hołd pamięci zmarłego szefa państwa. TV francuska we wszystkich trzech programach nadała przemówienie przewodniczącego Zgromadzenia Narodowego Edgara Faurea, który przedstawił drogę życiową Georgesa Pompidou i jego zasługi dla Francji. Nadano także przemówienie premiera Pierre Mesmera.

Ogólnokrajowe uroczystości żałobne odbędą się w sobotę. W paryskiej katedrze Notre Dame będzie celebrowana msza żałobna z udziałem szefów państw i rządów kilkudziesięciu krajów.

W poniedziałek po południu w paryskiej Sali Mutualite, odbędzie się nadzwyczajny kongres partii

(Dalszy ciąg na str. 2)

Wybitni specjaliści — onkolodzy u Edwarda Gierka

Walka z rakiem problemem narodowym

I sekretarz KC PZPR — Edward Gierek przyjął wczoraj grupę onkologów — pracowników nauki i praktyków lekarzy, reprezentujących środowisko medyczne zajmujące się zwalczaniem chorób nowotworowych Obecny był: zastępca członka Biura Politycznego KC sekretarz KC PZPR — Stanisław Kania.

W spotkaniu uczestniczyli m. in.: Tadeusz Nagański — dr w Szpitalu im. Kopernika w Łodzi, płk Władysław Nowakowski — dr med. w Instytucie Kształcenia Podyplomowego WAM.

Przedstawiciele polskiej onkologii wskazywali w swych wypowiedziach na najważniejsze problemy tej gałęzi medycyny, sposoby ich rozwiązywania oraz na zagadnienia związane z rozwojem onkologii w nadchodzących latach. Jedną z podstawowych spraw jest zwiększenie i unowocześnienie wyposażenia placówek onkologicznych w aparaturę diagnostyczną i terapeutyczną oraz instytutów naukowych w aparaturę badawczą i laboratoryjną. Stan obecny jest niewystarczający, a tendencję wzrostu chorób nowotworowych zwiększają jeszcze potrzeby w tym zakresie. Wskazywano również na konieczność szybszego rozwoju onkologicznej bazy leczniczej oraz zwiększenia kadry specjalistów.

Zwracając się do przedstawicieli polskiej onkologii Edward Gierek podkreślił, że zwalczanie chorób nowotworowych należy traktować jako problem o wymiarze narodowym. Takie podejście powinno określać całokształt przedsięwzięć podejmowanych w tej dziedzinie.

Przypominając przedsięwzięcia podejmowane przez kierownictwo partii i państwa dla poprawy stanu zdrowia społeczeństwa i warunków leczenia oraz wskazując na dalsze zamierzenia w tym zakresie, I sekretarz KC zaakcentował, że zagadnieniom zwalczania chorób nowotworowych — obok szeregu innych problemów ochrony zdrowia — Biuro Polityczne nadaje najwyższą rangę. Niezbędne jest podjęcie skutecznych działań zmierzających do poprawy wykrywalności tych chorób i wczesnego leczenia.

Wiele uwagi E. Gierek poświęcił zagadnieniom usprawnienia diagnozowania związanym problemem wyposażenia związanym problemom wyposażenia placówek leczniczych w niezbędną aparaturę.

I sekretarz KC PZPR wysunął propozycję powołania zespołu wybitnych naukowców i praktyków, reprezentujących różne dziedziny, dla opracowania kompleksowego programu działania w zakresie zwalczania raka, ustalającego kolejność rozwiązywania poszczególnych problemów.

Z okazji zbliżającego się Dnia Pracowników Służby Zdrowia Edward Gierek przekazał wyrazy uznania i serdeczne pozdrowienia dla wszystkich pracowników naszego lecznictwa i opieki społecznej.

W. Kraśko udał się do Moskwy

Na zaproszenie Komitetu Centralnego Komunistycznej Partii Związku Radzieckiego udał się do Moskwy na obchody Dni Kultury Polskiej, sekretarz Komitetu Centralnego PZPR Wincenty Kraśko.

Dni Kultury Polskiej w ZSRR – wspólnym świętem bratnich krajów

Trwające w Kraju Rad Dni Kultury Polskiej wywołują duże zainteresowanie w radzieckim społeczeństwie. Licznym koncertom, wystawom, pokazom filmowym i teatralnym odbywającym się w przeszło stu największych miastach ZSRR towarzyszą spotkania i dyskusje problemowe przedstawicieli środowisk twórczych, zaprzyjaźnionych zakładów pracy, miast, województw i obwodów.

Jak podkreśla prasa radziecka w swych relacjach z przebiegu polskich imprez, traktowane są one przez obywateli Kraju Rad jako wspólne święto obydwu bratnich narodów.

Taki również charakter mają popularyzujące polską twórczość spektakle teatralne i muzyczne w wykonaniu zespołów radzieckich placówek kulturalnych. Miejscowe teatry wystawiają w tym czasie 17 polskich sztuk, a 40 filharmonii zaprezentuje swym słuchaczom najwybitniejsze utwory naszych kompozytorów.

Dużą frekwencją cieszą się polskie filmy. W samej tylko Moskwie wyświetla się obecnie ponad 15 filmów fabularnych produkcji polskiej.

Szeroki zasięg mają wystawy polskich książek.

S. Phouma — premierem

Agencja France Presse doniosła z Vientiane, powołując się na oficjalne źródła w stolicy królewskiej Lung Prabang, że książe Souvanna Phouma stanie na czele nowego tymczasowego rządu koalicyjnego w Laosie, a przewodniczący KC Patriotycznego Frontu Laosu, książe Souphanouvong obejmie funkcję przewodniczącego Narodowej Rady Konsultatywno-Politycznej.

Tornado w USA

Setki zabitych

W środę po południu nad 9 stanami USA szalały gwałtowne huragany, w których co najmniej 200 osób poniosło śmierć, a setki czy nawet tysiące innych zostało rannych. Straty materialne szacuje się na miliony dolarów. Według dotychczasowych doniesień najbardziej ucierpiały stany Indiana, gdzie zginęło co najmniej 37 osób, Kentucky, gdzie zginęło prawie 70 osób i Ohio, gdzie 25-tysięczne miasteczko Xenia zostało w połowie starte z powierzchni ziemi.

W wielu rejonach kraju postawiono w stan alarmu gwardię narodową, która spieszy z pomocą ofiarom żywiołu. Ze szpitali napływają meldunki, że liczba przywożonych tam rannych jest tak wysoka, iż nie sposób wszystkim udzielić niezbędnej pomocy.

24 dzień zbrojnych starć na froncie golańskim • „Mały szczyt" arabski w Aleksandrii • Amnestia w Egipcie

Wojska pancerne i artyleryjskie Syrii i Izraela prowadziły w czwartek wymianę ognia na Wzgórzach Golan przez 7 i pół godziny. Był to 24 kolejny dzień starć zbrojnych w tym rejonie. Syryjczycy — jak głosi komunikat dowództwa armii syryjskiej — zniszczyli kilka izraelskich czołgów, wyrzutni rakietowych oraz baterii dział, odpierając ataki przeciwnika.

Przedłużającym się starciom na froncie syryjsko-izraelskim towarzyszą dalsze konsultacje polityczne, zmierzające do przywrócenia pokoju na Bliskim Wschodzie. Czołowym wydarzeniem w tym zakresie będzie „mini-szczyt" arabski, rozpoczynający się właśnie w Aleksandrii; do przebywających już tam prezydentów Egiptu — Anwara Sadata i Sudanu — Dżafara Nimejriego dołączył 4 kwietnia król Jordanii, Husajn.

W Kairze ogłoszono oficjalny dekret prezydenta Egiptu o amnestii, ogłoszonej z okazji święta muzułmańskiego. Objęła ona 2.081 osób, w tym pewną liczbę więźniów politycznych.

DYMISJE W IZRAELU

W Izraelu narasta od kilku dni fala krytyki pod adresem rządu Goldy Meir. Przyczyną tego są wyniki śledztwa przeprowadzonego przez rządową komisję, a dotyczącego stanu przygotowań Izraela do październikowej wojny z krajami arabskimi. Komisja uznała, że główną odpowiedzialność za „zaniedbania polityczne i wojskowe", czyli za klęskę w ostatniej wojnie z Arabami, ponosi szef sztabu głównego armii Izraela, gen. David Eleazar.

Zgodnie z żądaniami komisji, Eleazar zgłosił swą dymisję tego samego dnia w czasie nadzwyczajnego posiedzenia rządu Izraela. Jednocześnie usunięto ze stanowisk szefa wywiadu Eliahu Zeira oraz dowódcę wojsk na froncie sueskim w październiku 1973 r., gen. Szmuela Gonena, którzy — według komisji — także ponoszą odpowiedzialność za niedostateczne przygotowanie armii izraelskiej do wojny.

Czy „kruczek" prawny uratuje R. Biggsa od ekstradycji?

Ronald Biggs, członek gangu, który zrabował w 1963 r. z ambulansu kolejowego ok. dwa i pół miliona funtów, jest obecnie najbardziej poszukiwanym przez władze brytyjskie uciekinierem. Biggs wystąpił do sądu brazylijskiego z wnioskiem, który może go uratować przed ekstradycją. We wniosku tym prosi on sąd o ustalenie miesięcznej kwoty pieniężnej, którą powinien płacić na utrzymanie dziecka. Biggs pozostawił w Australii swoją rodzinę, a w Brazylii nawiązał romans z niejaką Raimundą Nascimento de Castro, która jest już w czwartym miesiącu ciąży.

Prawo brazylijskie w tym wypadku działa na korzyść przestępcy. Rząd brazylijski nie może mianowicie przeprowadzić ekstradycji ani wydalić z kraju żadnego cudzoziemca, mogącego udowodnić, iż jest ojcem zrodzonego w Brazylii dziecka, na którego utrzymanie jest obowiązany łożyć.

Miarodajne źródła podały, że Biggs zaproponował kwotę stanowiącą równowartość trzech miesięcznych minimalnych pensji w Brazylii — 936 cruzeiros. Sprawa Biggsa będzie rozpatrywana przez sąd 9 kwietnia.

Karambol 15 samochodów

Trzy osoby zginęły, a 13 odniosło obrażenia w wyniku olbrzymiego karambolu na autostradzie M-6 w pobliżu miasta Manchurch w środkowej Anglii. W karambolu zostało zniszczonych 15 samochodów. W jednym z pojazdów zginęły trzy osoby. W niektórych pojazdach zajęły się zbiorniki z paliwem. Policja poinformowała, że pogoda w tym czasie była dobra.

Jutro 8 stron

Genewska klinika

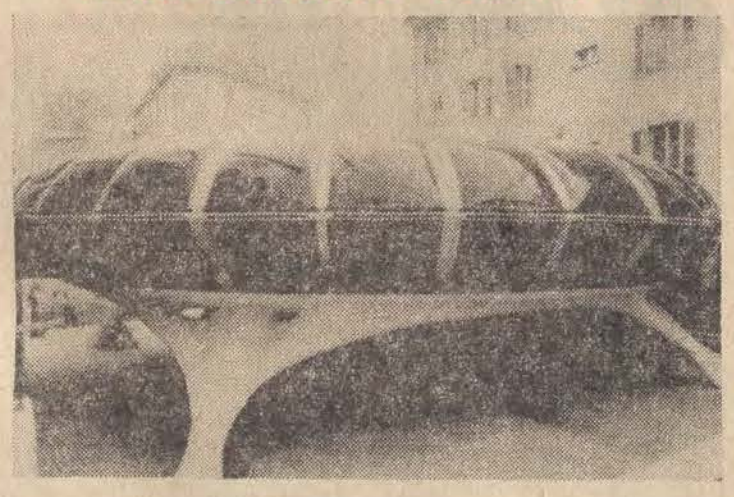

Za kilka dni w Genewie otwarty zostanie nowy pawilon miejscowej kliniki o kształcie „latającego talerza". W pawilonie o średnicy 18 m i wysokości 4 m znajduje się 15 pomieszczeń dla pacjentów. CAF — AP — telefoto

Afera finansowa w W. Brytanii

Premier Wilson wniósł skargę o zniesławienie

Premier Wilson wniósł w środę wieczorem do sądu skargę o zniesławienie przeciwko dwom dziennikom londyńskim — nacjonalistycznemu „Daily Express" i konserwatywnemu „Daily Mail". Na łamach tych pism ukazały się 3 bm. artykuły relacjonujące nową aferę finansową w W. Brytanii. Dzienniki te podają m. in., że bliscy współpracownicy premiera, którzy uczestniczyli w dochodowych transakcjach nieruchomościami, posługiwali się przy tym nazwiskiem Harolda Wilsona.

Kilka dzienników londyńskich zażądało od premiera aby złożył pełne oświadczenie na temat informacji prasowych, łączących jego nazwisko z akcjami spekulacyjnymi.

Kilku deputowanych konserwatywnych i labourzystowskich wyraziło już gotowość przedstawienia interpelacji w tej sprawie w parlamencie, zaś jeden z posłów partii rządzącej zażądał, aby zamieszana w tę aferę prywatna sekretarka Wilsona, M. Williams została zawieszona w swych czynnościach, do czasu zakończenia śledztwa w tej sprawie.

CO DZIEŃ NIESIE

W 95 dniu roku słońce wzeszło o godz. 5.02, zajdzie zaś o godz. 18.16.

Imieniny obchodzą

Wincenty, Irena, Borzywoj

Dyżurny synoptyk

przewiduje dla Łodzi i województwa następującą pogodę: zachmurzenie małe. Temperatura minimalna w nocy 0, maksymalna w dzień 16 st. C. Wiatry słabe i umiarkowane z kierunków wschodnich.

Jutro pogoda i temperatura bez większych zmian.

Wczoraj o godz. 21 ciśnienie wynosiło 748,2 mm.

Ważniejsze rocznice:

1893 — Powstał Związek Zawodowy Pracowników Leśnych i Przem. Drzewnego.

1954 — Zm. Władysław Szumowski, historyk medycyny

1959 — Zm. Karol Kostrzewski, epidemiolog

1794 — Stracony został G. J. Danton, jeden z przywódców rewolucji francuskiej.

Taka sobie myśl

Szczęście starości składa się przeważnie ze wspomnień młodych lat.

Uśmiechnij się

— Oczywiście, że to nie jest dobre, bo tam nie zupa się gotuje, tylko ścierki!...

▼ Ocena działalności organów wymiaru sprawiedliwości

▼ Zahamowanie wzrostu przestępczości

Posiedzenie Rady Państwa

W dniu 4 kwietnia br. odbyło się w Belwederze posiedzenie Rady Państwa. Głównym punktem porządku obrad było rozpatrzenie w obecności ministra sprawiedliwości — sprawozdania prokuratora generalnego i informacji I prezesa Sądu Najwyższego o działalności tych organów w 1973 r. Rada Państwa z zadowoleniem przyjęła do wiadomości fakt zahamowania wzrostu przestępczości, wskazując jednocześnie, że utrzymujące się jeszcze nasilenie niektórych ciężkich przestępstw stwarza nadal poważne zagrożenie społeczne. Przyjmując do wiadomości przedłożone sprawozdanie Rada Państwa udzieliła wskazań dla dalszej działalności organów prokuratury i Sądu Najwyższego.

Osobno Rada Państwa rozpatrzyła — z udziałem przedstawicieli Ministerstw Komunikacji i Spraw Wewnętrznych — informację prokuratora generalnego o przestępstwach przeciwko bezpieczeństwu w komunikacji. Ilość wypadków powodujących śmierć lub zranienie, przypadająca na 10 tys. samochodów, jest wprawdzie niższa w Polsce, niż w wielu innych krajach, waga problemu wynika jednak z dynamicznego ostatnio wzrostu liczby samochodów.

Organizacje społeczne oraz środki masowego przekazu powinny wpływać na wytworzenie w społeczeństwie powszechnego potępienia dla tych, którzy bez poczucia odpowiedzialności igrają z życiem ludzkim, równocześnie organy wymiaru sprawiedliwości powinny traktować poważne przestępstwa komunikacyjne z pełną surowością, odpowiadającą ich szkodliwości społecznej.

Na posiedzeniu Rady Państwa ratyfikowany został protokół dodatkowy do konstytucji Światowego Związku Pocztowego.

Wychowanie, kształcenie i warunki socjalno-bytowe młodzieży

W łódzkich placówkach oświatowo - wychowawczych wszystkich typów jest łącznie ok. 173 tys. uczniów. Z myślą o efektywności ich pracy Urząd Miasta przygotował program „Wychowania, kształcenia i warunków socjalno-bytowych młodzieży". Wczoraj, w Związku Nauczycielstwa Polskiego odbyło się na jego temat spotkanie konsultacyjne radnych z nauczycielami. Uczestniczyli w nim także wiceprzewodnicząca Rady Narodowej Miasta Łodzi — prof. dr **N. Gajlowa**, kierownik Wydz. Nauki i Oświaty KŁ PZPR — **J. Niewiadomski** i kurator Okręgu Szkolnego m. Łodzi — **H. Grenda**. Pedagodzy poparli przygotowany program, zwracając w dyskusji szczególną uwagę na problemy związane z wychowaniem ucznia i szeroko pojętym działaniem szkoły. Wskazywano ponadto na potrzebę ścisłej współpracy szkoły ze środowiskiem, przede wszystkim zaś zakładami pracy. Nauczyciele podnosili również wiele istotnych spraw związanych z wyposażeniem placówek oświatowo-wychowawczych, a tym samym warunkami pracy uczniów i pedagogów.

Konsultowany podczas wczorajszego spotkania program zostanie w najbliższym czasie wniesiony pod obrady sesji Rady Narodowej Miasta Łodzi. (rg)

Komitet Obchodu 1 Maja w Łodzi

PRZEWODNICZĄCY: Bolesław Koperski — członek KC PZPR, I sekretarz KŁ PZPR, przewodniczący RN m. Łodzi.

CZŁONKOWIE: S. Bajur — dyr. ŁZPB im. Obr. Pokoju, **Jadwiga Blusz** — członek KC PZPR, szwaczka w ZZPO „Wólczanka", **Maria Bukarowicz** — z-ca członka KC PZPR, szwaczka w ZPO im. M. Fornalskiej, **M. Brzeziński** — spawacz w MPK, **Stanisława Czapla** — szwaczka w ZPDz. „Olimpia" **Cz. Dubilas** — wiceprezes ZO ZBoWiD, **W. Drygas** — prezes OŁ SDP, **A. Dworniczak** — I sekretarz KD PZPR — Widzew, **Zb. Faliński** — sekretarz KŁ PZPR, **Maria Filipowicz** — tkaczka w ZPB im. J. Marchlewskiego, **W. Gościmińska** — Budowniczy Polski Ludowej, **prof. dr J. Górski** — rektor UŁ, **G. Górtowski** — prezes MK SD, **Maria Grzelka** — poseł na Sejm PRL, **płk M. Gwizdka** — komendant SP m. Łodzi, **W. Jażdżyński** — prezes OŁ ZLP, **M. Jeżewska** — wiceprzewodnicząca ZŁ TPP-R, **M. Kaczkowski** — I sekretarz KD PZPR — Bałuty, **S. Klaczkow** — red. nacz. „Głosu Robotniczego", **prof. dr A. Koteiko** — rektor AM, **płk K. Kraupe** — komendant MO m. Łodzi, **M. Kwapisz** — I sekretarz KD PZPR — Polesie, **Z. Kwapisz** — I sekretarz KD PZPR — Śródmieście, **K. Kwiatkowski** — sekretarz KŁ PZPR **J. Lorens** — prezydent miasta Łodzi **płk L. Łukaszewicz** — oficer WP, **K. Łukaszewski** — II sekretarz KŁ PZPR, **K. Maciejewski** — działacz ruchu młodzieżowego, **Irena Matusiewicz** — tkaczka w ZPB im. F. Dzierżyńskiego, **J. Matyjaszczyk** — I sekretarz KD PZPR — Górna, **A. Medyńska** — działacz ruchu robotniczego, **doc. Z. Michalski** — I sekretarz POP PZPR przy PWSTFiTV, **M. Morawski** — Budowniczy Polski Ludowej, **Kazimiera Moruś** — iglarz w Przędzalni Czesankowej im. Gwardii Ludowej, **prof. dr Halina Mortimer-Szymczak** — przew. RK ŁK FJN, **A. Mroczkowska** — przew. ŁRZZ, **prof. dr A. Nadolski** — przew. ŁK FJN **B. Natorska** — przew. ZG ZZPPWoIS **S. Nowak** — Budowniczy Polski Ludowej, **Bronisława Olczyk** — prządka w ŁZPB im. Obr. Pokoju, **L. Parysiak** — ślusarz w FOS „Polmo", **P. Pieczewski** — działacz ruchu robotniczego, **W. Pilarski** — aktor, **płk P. Piotrowski** — oficer WP, **J. Pokorski** — działacz ruchu robotniczego, **W. Rudziński** — nauczyciel XXIX LO, **D. Sawicka** — konfekcjonerka w „Stomil", **prof. dr M. Serwiński** — rektor PŁ, **E. Sławiński** — brygadzista w ZM im. J. Strzelczyka, **L. Spruch** — działacz ruchu robotniczego, Budowniczy Polski Ludowej, **G. Stefańska** — przew. MKKP, **J. Suska-Janakowska** — przew. ZŁ LK, **S. Świderska** — Budowniczy Polski Ludowej, poseł na Sejm PRL, **Monika Szcześniak** — poseł na Sejm PRL, **J. Szpoton** — przew. ŁR FSZMP, **Krystyna Sztybel** — członek CKR PZPR, czesaczka w ZPW im. Gwardii Ludowej **M. Tatarkówna-Majkowska** — Budowniczy Polski Ludowej, **prof. dr Z. Torzecki** — przew. Komisji Zdrowia i Opieki Społecznej RN m. Łodzi, **doc. dr J. Wawrzyńczyk** — prezes MK ZSL, **Henryka Węgrzyn** — nauczycielka, Budowniczy Polski Ludowej, **Marianna Wieczorek** — przew. RZ w ZPW im. 9 Maja, **Maria Wielgus** — łączaczka w ZPDz. „Iwona", **J. Wiśniecki** — monter w FTiAT „Elta" im. Bojowników PPR **J. Wojtala** — poseł na Sejm PRL, **L. Wysłocki** — prezes ZW LOK.

Pogrzeb Georgesa Pompidou

(Dokończenie ze str. 1)

socjalistycznej. Przypuszcza się, że sprawa wspólnej kandydatury lewicy wyjaśni się w najbliższą środę. Przeważa opinia, że już w pierwszej turze lewicę będzie reprezentował I sekretarz partii socjalistycznej — Francois Mitterrand.

W piątek ma się zebrać na nadzwyczajnym posiedzeniu Rada Ministrów, by ustalić termin wyborów prezydenckich. W Paryżu sądzi się, że pierwsza tura zostanie wyznaczona na 28 kwietnia, a druga odbędzie się w dwa tygodnie później, a więc 12 maja.

Opublikowany w środę późnym wieczorem komunikat kancelarii premiera Francji podaje pierwszy wykaz mężów stanu, którzy wezmą udział w uroczystościach żałobnych poświęconych uczczeniu pamięci zmarłego prezydenta.

Uroczystości te odbędą się w sobotę w katedrze paryskiej. Do Paryża m. in. przyjadą premier Japonii, premier i przywódca opozycji w Wielkiej Brytanii, książę Edynburga, premier Kanady, premier Pakistanu, król Belgów i inni.

Do stolicy Francji przybędzie również prezydent Nixon oraz sekretarz generalny ONZ — K. Waldheim.

Przewodniczący Francuskiego Zgromadzenia Narodowego, Edgar Faure zakomunikował w czwartek po południu, że wystawi swą kandydaturę w wyborach prezydenckich.

Były premier Francji, Jacques Chaban Delmas, oświadczył w czwartek po południu, że będzie kandydował na stanowisko prezydenta Republiki.

Karetki pogotowia ze znakiem NFOZ

W sobotę o godz. 11 ul. Piotrkowską przeciągnie niezwykła defilada. 25 nowiutkich karetek Pogotowia Ratunkowego — nowocześnie wyposażonych „Fiatów 125 p", a na każdym z nich napis upamiętniający fakt przekazania ich społeczeństwu naszego miasta przez Narodowy Fundusz Ochrony Zdrowia.

Jest to pierwszy namacalny efekt działalności NFOZ na naszym terenie. Ze składek społeczeństwa karetki te zakupione zostały przez Łódzki Komitet NFOZ. Koszt tego przedsięwzięcia wyniósł 5,3 mln zł. Społeczna ofiarność pozwoliła w ten właśnie sposób na radykalną poprawę taboru samochodowego łódzkiego pogotowia.

Sobotnia defilada, poprzedzona uroczystym przekazaniem karetek, powiązana została z przypadającym w niedzielę Dniem Pracownika Służby Zdrowia. Jest to więc piękny prezent nie tylko dla łodzian, ale i dla licznej rzeszy pracowników naszej pomocy doraźnej. (er)

Narada w Urzędzie Wojewódzkim

Porządek i bezpieczeństwo

Na temat ładu, porządku i bezpieczeństwa publicznego oraz zadań jakie stoją przed funkcjonariuszami MO i SB w roku 30-lecia PRL, obradowali wczoraj w Urzędzie Wojewódzkim naczelnicy wydziałów KW MO, komendanci powiatowi i posterunków, kierownicy komisariatów ziemi łódzkiej. W naradzie uczestniczyli: z-ca członka Biura Politycznego, minister spraw wewnętrznych — **St. Kowalczyk**, przedstawiciele kierownictw KW PZPR z I sekretarzem **Z. Zielińskim** i Urzędu Wojewódzkiego z wojewodą **R. Malinowskim.**

Wprowadzeniem do dyskusji było wystąpienie członka Egzekutywy KW PZPR, komendanta wojewódzkiego — płk **B. Myczkowskiego.** Mówca szczególnie podkreślił zadania jakim sprostać muszą służby MO i SB. Podstawowe z nich, to szeroko pojęta profilaktyka mająca na celu wyeliminowanie wszystkich przejawów zła i łamania prawa, wzmożona walka z przestępczością, alkoholizmem oraz udział w realizacji programu intensywnego rozwoju woj. łódzkiego. Płk B. Myczkowski zwrócił uwagę zebranych na konieczność szerokiego włączenia się milicji do akcji porządkowania i poprawy estetyki miast, wsi i osiedli ziemi łódzkiej.

Zabierający głos w dyskusji podkreślali m. in. rolę jaką odgrywa w ich działaniu dobrze układające się współdziałanie z organami władzy terenowej, z samorządami mieszkańców i organizacjami społecznymi.

W swym wystąpieniu I sekretarz KW PZPR — **Z. Zieliński**, powiedział m. in. że narada ma głównie na celu aktywne włączenie milicji do realizacji programu podniesienia ładu i porządku w województwie. Mówca wspominając o dotychczasowych dobrych wynikach pracy funkcjonariuszy MO naszego województwa, wskazał na konieczność uruchomienia istniejących jeszcze rezerw w celu wzmocnienia walki ze spekulanctwem, alkoholizmem, oraz innymi przestępstwami i wykroczeniami, które przeszkadzają w realizacji programu rozwoju ziemi łódzkiej.

Minister **St. Kowalczyk**, dużo miejsca poświęcił walce z łamaniem dyscypliny, lekkomyślnością, przejawami niegospodarności oraz zwalczaniu czynników kryminogennych i działalności przeciwko demoralizacji nieletnich. Mówił również o roli posterunków gminnych.

Podobnie jak cały naród, funkcjonariusze milicji dołożą wszelkich starań, aby rok jubileuszowy wyróżnił się dobrym wypełnieniem służby — powiedział na zakończenie St. Kowalczyk. (eo)

Przedstawiciel Związku Chłopów Włoskich na ziemi łódzkiej

W dniach od 2 do 4 kwietnia br. przebywał w Polsce na zaproszenie Naczelnego Komitetu ZSL Angelo Compagnoni — członek Prezydium Związku Chłopów Włoskich (Alleanza Nazionale de Contadini). Został on przyjęty przez prezesa NK ZSL Stanisława Gucwę, a następnie odbył rozmowy z członkami Prezydium NK.

Przedstawiciel Związku Chłopów Włoskich zapoznał się w woj. łódzkim z działalnością kółka rolniczego w Świnicach, spółdzielnią produkcyjną w Dąbrówce oraz z Rejonowym Rolniczym Zakładem Doświadczalnym w Bratoszewicach.

W Warszawie obraduje Europejska Konferencja Kościołów Luterańskich

W Warszawie obraduje Europejska Konferencja Kościołów Luterańskich. Z tej okazji 4 bm. odbyła się w siedzibie Polskiej Rady Ekumenicznej konferencja prasowa, w której uczestniczyli: sekretarz generalny Światowej Federacji Luterańskiej — dr Andre Appel, zastępca sekretarza generalnego Światowej Rady Kościołów — dr Ludwik Raiser i pastor Risto Lehtonen, który jest z ramienia federacji obserwatorem obrad drugiej, genewskiej fazy europejskiej konferencji bezpieczeństwa i współpracy.

Na porządku warszawskich obrad przedstawicieli kościołów luterańskich naszego kontynentu znajdują się dwa główne tematy: bezpieczeństwo i współpraca międzynarodowa oraz zagadnienia kształcenia duchownych.

W czasie konferencji prasowej poinformowano również o przygotowaniach do światowego zgromadzenia kościołów, które odbędzie się latem przyszłego roku w Djakarcie.

Kara śmierci

6 grudnia 1972 r. w Łańcucie dokonana została makabryczna zbrodnia.

Inż. Zbigniew Błaszkiewicz wyjeżdżając do pracy do Wrocławia — na prośbę młodego małżeństwa Stanisława i Zofii Kowalów wynajął im część swojego jednorodzinnego domku, w zamian za co zobowiązali się oni pilnować dobytku pozostawionego przez właściciela. Kowalowie urządzili w tym domu melinę pijacko-złodziejską, a z pozostawionego ich pieczy mienia systematycznie kradli co cenniejsze przedmioty. Dodajmy, że Stanisław Kowal był już kilkakrotnie karany i notorycznie uchylał się od pracy. Stałymi kompanami Kowalów byli — również nigdzie nie pracujący — Henryk Michna i Zbigniew Kuzniar. Gdy inż. Błaszkiewicz przyjechał do swojego znajdującego się już w stanie dewastacji łańcuckiego mieszkania — został bestialsko zamordowany.

Jak wykazał przewód sądowy, morderstwa dokonali zbiorowo Kowalowie oraz H. Michna i Z. Kuzniar.

Sąd skazał Stanisława Kowala na karę śmierci oraz utratę praw publicznych na zawsze. Henrykowi Michnie i Zbigniewowi Kuzniarowi wymierzył kary po 25 lat pozbawienia wolności, a Zofię Kowal skazał na 15 lat pozbawienia wolności oraz utratę praw publicznych na 8 lat.

POŻARY

▲ Wyjątkowo bezopadowa aura sprzyja powstawaniu i szybkiemu rozprzestrzenianiu się pożarów. Wczoraj w województwie łódzkim wybuchło ich kilkanaście, z tego w trzech przypadkach paliło się runo leśne. Wojewódzka Komenda Straży Pożarnych ostrzega przed niebezpieczeństwem zaprószenia ognia. A oto kilka większych pożarów z dnia wczorajszego:

▲ W Dąbrowie Wielkiej pow. Łask na skutek wady urządzeń ogrzewczo-kominowych spłonęły cztery budynki gospodarcze. Straty 70 tys. zł.

▲ Wadą instalacji elektrycznej spowodowała pożar w miejscowości Sypin pow. Łęczyca. Spłonęły dwa budynki mieszkalne i dwa budynki gospodarcze. Straty 90 tys. zł.

▲ W Kociszewie pow. Łask spłonęły dwa budynki gospodarcze wraz z inwentarzem. Przyczyna — wady urządzeń ogrzewczo - kominowych. Straty 75 tys. zł. (m)

Kronika wypadków

● Godz. 5.20 ul. Broniewskiego 57. Wybiegła na jezdnię Lucyna K. wprost pod jadący autobus PKS. Pomocy udzieliło jej Pogotowie Ratunkowe.

● Godz. 12.30 skrzyżowanie ul. ul. Kilińskiego i Głównej. Wszedł na jezdnię przy czerwonym świetle Idzi B. i wpadł pod jadącą „Nysę". Z ranami twarzy i podejrzeniem wstrząśnienia mózgu przewieziono go do Szpitala im. Sonenberga. (m)

SPORT • SPORT • SPORT • SPORT • SPORT

Powrócić z dwoma punktami celem łódzkich ligowców

• ŁKS gra z Odrą w Opolu
• Widzew gościem Avii (Świdnik)

Kolejne mecze mistrzowskie stoczą łódzcy ligowcy jutro na wyjeździe. Piłkarze ŁKS zmierzą się z Odrą w Opolu, a Widzew stanie do pojedynku z Avią w Świdniku.

Pragniemy powrócić do Łodzi z dwoma punktami — powiedzieli nam wczoraj trenerzy obu zespołów. Czy zwycięstwa w jutrzejszych pojedynkach leżą w zasięgu możliwości łódzkich drużyn? Chyba tak. Pod warunkiem, że zarówno piłkarze ŁKS jak i Widzewa zagrają nie gorzej, jak w ostatnich meczach mistrzowskich.

Trener P. Kowalski planuje przystąpić do jutrzejszego spotkania w Opolu w takim samym zestawieniu jak wystąpił ŁKS w pierwszej połowie środowego meczu z leaderem tabeli Ruchem.

Po dzisiejszym, ostatnim przed wyjazdem do Opola treningu, trener ŁKS jeszcze raz rozdzieli zadania dla poszczególnych zawodników. Generalnie nie będą one różniły się od tych, jakie mieli oni do wykonania w meczu z Ruchem. **A więc krótkie krycie przeciwnika, szanowanie piłki, celne podania, błyskawiczne wychodzenie na dogodne pozycje i przede wszystkim jak najwięcej strzałów na bramkę**

Byle nie dać zaskoczyć się w pierwszych minutach gry — dodał P. Kowalski. Bo opolanie zechcą zapewnie wykorzystać atut własnego boiska i podreperować swoje skromne konto, a także zrewanżować się łodzianom za jesienną porażkę 0:2.

Widzew pokonał w jesiennej rundzie Avię u siebie trzema bramkami. Z meldunków, jakie otrzymał trener L. Jezierski wynika, że zespół ze Świdnika znajduje się w wysokiej formie. Potwierdza to zresztą bezbramkowy wynik, jaki wywalczyła Avia ostatnio z Arką w Gdyni.

Widzewiacy zdają sobie jednocześnie sprawę z tego, iż nie wolno im zaprzepaścić szansy „uczepienia się" na stałe czołówki tabeli swojej grupy. Tym bardziej, że ich najgroźniejsi rywale spotykają się w bezpośrednich pojedynkach (Arka gra z Lechią, a Motor z Lublinianką). Być może dojdzie do podziału punktów w tych meczach. A w tej sytuacji Widzew ma wszelkie szanse na wejście do grona kandydatów do awansu.

* + *

Sympatyków ŁKS informujemy, że sprawozdanie z meczu w Opolu relacji specjalnego wysłannika „DŁ" zamieścimy w niedzielnej Panoramie Sportowej.

Stan zdrowia piłkarza ROW bardzo poważny

W 37 min. I-ligowego meczu ROW Rybnik — Legia Warszawa rozegranego w środę w Rybniku doszło do bardzo nieprzyjemnego i jak się okazało groźnego w skutkach zderzenia dwu piłkarzy: Niedziołki z Legii i Pawlika z ROW. Obu odwieziono natychmiast do szpitala, podejrzewając wstrząs mózgu. W lecznicy opatrzono ranę Niedziołki i nie stwierdziwszy poważniejszych obrażeń wysłano go z kolegami z drużyny do Warszawy. Gorzej przedstawiała się sprawa urazu Pawlika, u którego efektem zderzenia był krwiak nadoponowy. Grupa lekarzy pod kierunkiem dr Zejera przystąpiła natychmiast do skomplikowanej operacji. Do godz. 15 następnego dnia, piłkarz ROW nie odzyskał przytomności. W dalszym ciągu stan Pawlika lekarze szpitala w Rybniku, określają jako bardzo ciężki.

W niedzielę zawarczą motory

Przed rozpoczęciem rozgrywek o mistrzostwo II ligi, żużlowcy łódzkiej Gwardii w niedzielę 7 bm. o godz. 15 zainaugurują tegoroczny sezon czwórmeczem o Puchar PZMot.

Na torze przy ul. 22 Lipca obok zawodników Gwardii wystąpią żużlowcy **Motoru Lublin, Stali z Rzeszowa i Startu z Gniezna.**

Oto składy drużyn: **GWARDIA: Gołofit, Pakulski, Lalicki (Jatczak), Kolman, Gortat. MOTOR: Berej, Krawczyk, Psionka, Drożkowski, Studziński. STAL: Rak, Owoc, Baran, Wilk, Kniaź. START: Kaczmarek, Sikora, Błaszczyk, Skrzypczak, Jakubowski.**

Pierwszy mecz ligowy łodzianie rozegrają 14 bm. w Gnieźnie ze Startem.

Natomiast 21 bm. spotkają się oni z Kolejarzem z Opola, w barwach którego startuje mistrz świata Szczakiel. (n)

PZPN rozdał nominacje

Okres świąteczny będzie bardzo pracowity dla naszych piłkarzy. W tym czasie bowiem zostaną poddani kolejnym próbom, zarówno piłkarze naszej pierwszej reprezentacji, jak i drużyny młodzieżowej. W dniach 11—18 kwietnia nasza kadra przebywać będzie w NRF i Belgii, gdzie rozegra dwa mecze. 13 bm. nasi piłkarze spotkają się w Stuttgarcie z miejscowym zespołem ligowym VFB, natomiast 4 dni później stoczą towarzyskie spotkanie w Liege z reprezentacją Belgii. Natomiast nasz zespół młodzieżowy czeka rewanżowe spotkanie ćwierćfinałowe o mistrzostwo Europy z Bułgarią. Mecz ten zostanie rozegrany 10 kwietnia w Częstochowie. Następnego dnia nasza „młodzieżówka" udaje się na Haiti. Za oceanem Polacy dwukrotnie 13 i 15 bm. grać będą z reprezentacją tego kraju — rywalem „biało-czerwonych" w finałach mistrzostw świata.

Selekcjonerzy naszych zespołów powołali kadrę wymienioną na serię spotkań. W drużynie trenera Kazimierza Górskiego znalazło się 16 piłkarzy:

bramkarze: Tomaszewski (ŁKS) i Kalinowski (Śląsk);

obrońcy: A. Szymanowski, Musiał (obaj Wisła), Bulzacki (ŁKS), Gut (Odra), Gorgoń (Górnik);

rozgrywający i napastnicy: Cmikiewicz, Deyna, Gadocha (wszyscy Legia), Lato, Kasperczak, Domarski (wszyscy Stal), Chojnacki (Polonia), Marx (Ruch) i Z. Garłowski (Śląsk).

Na spotkanie z Bułgarią do drużyny młodzieżowej zostali powołani:

bramkarze: Mowlik (Legia) i Fischer (Górnik);

obrońcy: Wyrobek (Ruch), Bulzacki (ŁKS), Wieczorek (Górnik), Białas (Szombierki) i Żmuda (Gwardia);

rozgrywający i napastnicy: Kusto, Kapka, Kmiecik (wszyscy Wisła), Lato, Karaś (obaj Stal), Kwiatkowski, Z. Garłowski (obaj Śląsk), Drozdowski (ŁKS), Szarmach (Górnik) i Ogaza (Szombierki).

Spośród tych piłkarzy do wyjazdu na mecze z Haiti przewidzianych jest 14 zawodników oraz dodatkowo Sobczyński (ROW) i Kasalik (ŁKS). Trzech piłkarzy z zespołu trenera Andrzeja Strejlaua — Bulzacki, Garłowski i Lato uda się bowiem z pierwszą reprezentacją na mecze do NRF i Belgii.

Najlepsi sportowcy 30-lecia

Zamieszczamy dziś sylwetkę kolejnego kandydata do tytułu najbardziej zasłużonego sportowca 30-lecia PRL Łodzi i województwa łódzkiego.

Dzisiejszym kandydatem do tego zaszczytnego miana jest jeden z czołowych bokserów Polski, wielokrotny reprezentant kraju oraz uczestnik Igrzysk Olimpijskich w Melbourne.

Zbigniew Piórkowski

W czasie swojej bogatej kariery sportowej, trwającej nieprzerwanie od 1948 do 1963 r., stoczył 250 walk. Z tego przegrał tylko 23 i zremisował 3. Występował w wadze średniej podtrzymując tradycję takich znanych niegdyś bokserów, jak Chmielewski Pisarski, Gancarek itp. W reprezentacji Polski wystąpił Z. Piórkowski 24 razy, wygrywając 18 walk.

Wysoka forma, jaką demonstrował łodzianin już u progu sezonu 1956 sprawiła, iż znalazł się w gronie kandydatów na wyjazd na Olimpiadę w Melbourne. Solidna praca na treningach prowadzonych przez F. Stamma oraz doskonała postawa w czasie sparringowych pojedynków sprawiły, że Z. Piórkowski otrzymał paszport na wyjazd do Australii. Na olimpijskim ringu nie wiodło mu się jednak najlepiej. Po wyciągnięciu pustego losu, w drugiej rundzie olimpijskiego turnieju został wyeliminowany.

Z. Piórkowski dwukrotnie stawał na najwyższym podium w turniejach o mistrzostwo Polski (w 1953 r. w Poznaniu i w 1955 r. we Wrocławiu). Ma on również w swoim dorobku sportowym tytuł akademickiego mistrza świata i dwukrotny udział w mistrzostwach Europy.

Kibicom pięściarskim utkwił szczególnie w pamięci występ Z. Piórkowskiego w czasie międzypaństwowego meczu Polska — Francja. Dwukrotnie pokonał on wówczas znakomitego czarnoskórego boksera Assagę. Z innych sukcesów warto wymienić zwycięstwo nad srebrnym medalistą Igrzysk Olimpijskich w Helsinkach, Rumunem — Tita.

Obecnie Z. Piórkowski przekazuje swą bogatą wiedzę młodym bokserom II-ligowego zespołu Widzewa. Wychowankami jego są m. in.: Wojdan, Kornacki, Borkowski, Rynkiewicz, Kruk i Miara. (n)

O LAUROWE WIENCE „DŁ"

Podajemy dalsze nazwiska kolarzy, którzy zgłosili się do jubileuszowego XV Małego Wyścigu Pokoju. Oto kolejni kandydaci do laurowych wieńców „DŁ": **P. Jaguszewski, W. Golański, B. Filipek, J. Pisarek, W. Opłotek, H. Mroczek.**

Poszczególne kluby, które opiekują się młodymi kolarzami, przeprowadzają treningi szkoleniowe przed zgłoszeniem ich do naszego wyścigu. Zgłaszać się mogą kolarze urodzeni w latach 1958—1961. **Zgłoszenia przyjmuje sekretariat „Dziennika Łódzkiego" ul. Piotrkowska 96, III piętro. Wpisowe 10 zł. Wszyscy powinni posiadać zaświadczenie lekarskie, a w czasie wyścigu kaski ochronne.**

Pierwszy etap rozegrany zostanie 26 bm. Zbiórka o godz. 14 na terenie obiektu sportowego SKS Społem przy ul. Północnej 36, przy torze w Helenowie.

Wiosna i święta

• 7 kwietnia handlowa niedziela • Co w hurtowni, to i w handlu!

W handlu już początek przedświątecznej gorączki zakupów. Obserwuje się to zarówno w sklepach spożywczych, jak i przemysłowych. Zresztą obroty od początku tego roku wykazują stałą tendencję wzrostu. W ciągu pierwszego kwartału br. dynamika obrotów w łódzkim handlu osiągnęła ok. 20 proc. w stosunku do analogicznego okresu ub. roku, a tzw. krzywa stale rośnie.

Na personelu placówek handlowych spoczywa duża odpowiedzialność, aby sprostać zapotrzebowaniu konsumentów. Obowiązuje **żelazna zasada** — jak powiedział na wczorajszym spotkaniu z przedstawicielami przedsiębiorstw handlowych dyrektor Wydziału Handlu Urzędu Miasta — **dr M. Antczak**, że to, **co jest w hurcie, musi być i w sklepie.**

Na co możemy liczyć przed świętami? **Przydział mięsa** na ten miesiąc wynosi 6.250 ton — o ok. 4 proc. więcej niż w ub. roku. Oprócz tego na interwencję władz miasta otrzymaliśmy **dodatkowo** 100 ton, a Urząd Miasta wystąpił jeszcze o 250 ton. (Na statystycznego łodzianina wypadnie ok. 1 kg szynki, nie licząc innych wędlin i mięs. To sporo, ale trudno zapewnić, że każdy otrzyma tyle, ile zechce.

Na pewno **nie powinno zabraknąć** w sklepach białej surowej kiełbasy, baleronu, boczku i w ogóle mięsa wieprzowego. **Sporo powinno być szynki konserwowej.** Mogą być natomiast **kłopoty ze zdobyciem mięsa wołowego i cielęcego.**

Pod dostatkiem będzie drobiu. Przygotowano go 550 ton, tj. blisko o połowę więcej niż w ub. roku. Jaj będzie 9,5 mln sztuk — również o 50 proc. więcej. Podaż mleka i przetworów mlecznych jest wysoka. Dziwi tylko, że handlowcy przewidują ewentualne niedostatki majonezu. Przedsiębiorstwa produkujące ten artykuł tłumaczą się brakiem... opakowań.

Chociaż dostawy ryb słodkowodnych są wyższe o 20 proc. w porównaniu z ub. rokiem, to jednak sandacza, szczupaka, węgorza czy karpia nie będzie chyba zbyt wiele. Przyrzeka się natomiast wystarczającą ilość śledzi solonych i takich ryb morskich, jak morszczuki czy makrele. Wzrost dostaw filetów nie gwarantuje jednak zaspokojenia wszystkich potrzeb, zwłaszcza filetów dorszy i karmazynów.

Pozytywnie ocenia się kwietniową podaż warzyw i owoców. Nie przewiduje się niedoborów owoców cytrusowych. Handel dysponuje też dostatecznymi ilościami migdałów, rodzynków, śliwek suszonych. Sporo jest daktyli i orzechów. Dobrym uzupełnieniem są mrożonki owocowe i warzywne, a także nowalijki, których co dzień widzimy coraz więcej. W pełni przyrzeka się pokryć potrzeby w takie artykuły jak chrzan, ogórki konserwowe i kwaszona kapusta.

Jeszcze wiele gospodyń własnoręcznie wypiekać będzie ciasta wielkanocne i te nie powinny mieć trudności ze zgromadzeniem dodatków, takich jak **proszki do pieczenia, drożdże, aromaty, bakalie, tłuszcze.** ŁZPP dostarczą na rynek **130 ton różnych ciast** (serniki, placki z kruszonką, baby, mazurki itp.). W tym roku po raz pierwszy przed świętami **nie powinno być kłopotów z kupnem świeżego pieczywa,** dzięki uruchomieniu dużej piekarni na Nowych Sadach.

Okres przedświąteczny, to dla pracowników handlu czas wzmożonego wysiłku. Także najbliższa niedziela będzie dniem wytężonej pracy. **Sklepy branży spożywczej** czynne będą w godz. 10—16, z tym, że te punkty, które w sezonie wiosenno-letnim prowadzą sprzedaż mleka i pieczywa w niedziele i święta — pracować będą od 7 do 13. Nieczynne będą tylko sklepy mięsno-wędliniarskie. **Sklepy przemysłowe,** z wyjątkiem prowadzących sprzedaż dla instytucji, pracować będą od 10 do 16. **„Uniwersal", Handlowy Dom Dziecka i salon informacyjny WP PDT przy ul. Bojowników Getta,** dzięki zobowiązaniom personelu, czynne będą jeszcze o 2 godziny dłużej.

W środę, czwartek i piątek, 10—12 kwietnia — czas pracy wszystkich sklepów spożywczych i przemysłowych przedłuża się o godzinę, a **w sobotę,** 13 kwietnia, wszystkie placówki handlowe pracować będą do godz. 17.

Dla szybszej obsługi klientów, zwłaszcza w okresie przedświątecznym, handel przyrzeka **organizowanie dodatkowych stoisk** w sklepach i przed sklepami oraz kiermaszy. Na ten okres, jak podkreślił na wczorajszej naradzie dyr. Antczak, **wstrzymane zostały wszystkie remanenty,** a z ewentualnych faktów samowolnego zamykania sklepów z innych nie uzasadnionych przyczyn lub skracania godzin pracy wyciągane będą surowe konsekwencje.

(Kas.)

A jednak mężczyzna!...

Tradycji stało się zadość. W Łodzi — jedynym mieście w kraju — już po raz piąty 4 kwietnia obchodzono „Dzień Mężczyzn".

Rzecz jasna, nikt nie traktuje święta panów zbyt poważnie. Z humorem, przysłowiowym przymrużeniem oka, w wielu zakładach pracy i instytucjach, w świetlicach i klubach — wiosennym kwiatkiem, lizakiem, przyjemnym uśmiechem i buziakiem panie składały życzenia panom. Wydaje się, że jest to sympatyczny zwyczaj w mieście, gdzie przewagę mieszkańców stanowią właśnie kobiety. Na nasz konkurs zorganizowania najdowcipniejszej imprezy z tej okazji wpłynęło przeszło 20 zgłoszeń.

Klub Studencki „Proton" przy Radzie Uczelnianej SZSP — jak przystało na brać studencką — wykazał się dużą pomysłowością w uczczeniu „Dnia Mężczyzn". Pod hasłem „A jednak mężczyzna!" w klubie bawiono się do późnych godzin wieczornych. A że istotnie był miły, pogodny nastrój, niech świadczą przygotowane konkursy w rodzaju picia „coca-coli" na czas przez panów, wybory króla balu, konkurs na najmilszego pana. Jako że była to impreza bezalkoholowa — panie częstowały panów... mlekiem w proszku. Odbył się tu także osobliwy targ „żywym towarem" — panie „sprzedawały" panów.

Podobną pomysłowością wykazali się inni organizatorzy wczorajszych imprez. (j. kr.)

„Miesiąc ubezpieczeń"

Przezornych coraz więcej ale jeszcze nie każdy...

Zgodnie z tradycją PZU ogłosił kwiecień „miesiącem ubezpieczeń". Głównie należy to rozumieć jako okazję do wzmożonej propagandy korzyści, które niesie z sobą działanie ubezpieczeń; rzecz polega przecież na tym by wyprzedzić los i zapewnić sobie pomoc materialną zanim stanie się coś złego.

Przezornych jest już wśród nas setki tysięcy. Np. grupowe ubezpieczenie rodzinne na wypadek śmierci obejmuje w Łodzi 526.800 polis, ubezpieczenie następstw nieszczęśliwych wypadków osób dorosłych — 113 tys. polis, podobne ubezpieczenie młodzieży szkolnej i studentów — 178.300, ubezpieczenie mieszkań — 57.500, ubezpieczenie samochodów i motocykli (autocasco) — 11 tys. Poza tym są jeszcze ubezpieczenia rentowe, zaopatrzenia dzieci, wczasowe, komunikacyjne, rolne, odpowiedzialności cywilnej i inne.

Omówienie poszczególnych rodzajów ubezpieczeń wymagałoby zbyt wiele miejsca — zresztą w II połowie kwietnia informacji udzielać będzie przez NTU „Dziennika" (nr 303-04) dyrektor PZU w Łodzi, mgr ALEKSANDER WŁODARSKI — więc tym razem tylko niektóre najistotniejsze sprawy.

▲ W zeszłym roku łódzki PZU wypłacił i zarezrwował do wypłaty 53.400 odszkodowań i świadczeń na łączną kwotę przeszło 250 milionów zł. Przeciętna składka roczna od jednego ubezpieczonego wyniosła 156 zł, zaś przeciętne odszkodowanie dla jednego ubezpieczonego — 4.700 zł.

▲ Obok wielu popularnych rodzajów ubezpieczeń stosunkowo nikłe jest — z niezrozumiałych zresztą powodów — zainteresowanie ubezpieczeniem mieszkań (tylko 22 proc. posiadaczy mieszkań w Łodzi), a także ubezpieczeniem następstw nieszczęśliwych wypadków (tylko 26 proc. zatrudnionych w łódzkich zakładach pracy) i ubezpieczenie zaopatrzenia dzieci (rodzice zaopatrzyli w ten sposób zaledwie 4.180 dzieci!). Wydaje się, że wynika to przede wszystkim z braku przekonywającej i pełnej informacji jak wiele dają te formy ubezpieczeń.

▲ Należy już do tradycji, że PZU — poza podstawową swoją działalnością świadczy duże sumy na działalność prewencyjną. Np. w zeszłym roku na zapobieganie nieszczęśliwym wypadkom, zwłaszcza w ruchu drogowym, przekazano prawie 4 i pół miliona zł (m. in. 3.800 tys. zł poszło na dofinansowanie budowy przejścia podziemnego przed Dworcem Fabrycznym). W tym roku m. in. uruchomione zostaną długoterminowe nieoprocentowane kredyty na nowe pokrycia dachowe (w Łodzi jest jeszcze ok. 3 tys gospodarstw rolnych, a niektóre ich dachy są w fatalnym stanie) ok. 300 tys. zł przeznacza się na propagandę bezpieczeństwa ruchu, jak zwykle sporo grosza powędruje do Towarzystwa Przyjaciół Dzieci jako pomoc w urządzaniu placów zabaw, PZU ufunduje nagrody dla wzorowych kierowców, wreszcie poważny będzie udział w przebudowie szczególnie niebezpiecznych odcinków arterii komunikacyjnych (PZU wyłoży na ten cel 1.200 tys. zł). Łącznie na działalność prewencyjną planuje się w tym roku wydatkowanie ok. 4,5 mln zł.

▲ **Interesujące dla rodziców najmłodszych obywateli miasta: wszystkie dzieci urodzone w tym roku w kwietniu a zgłoszone w PZU do 20 maja, otrzymają bezpłatne polisy z opłaconą już 3-miesięczną składką. Dodatkowa atrakcja: wśród wszystkich dzieci urodzonych w „miesiącu ubezpieczeń" rozlosowana zostanie specjalna premia — polisa na sumę 20 tys. zł.**

Zgłoszenia należy kierować do I Oddziału PZU w Łodzi, al. Kościuszki 57. (sz)

RODZICE! Szczepienia to najskuteczniejsza broń przeciw chorobie Heinego-Medina

Sukcesy i troski lecznictwa specjalistycznego

O tym, jak ważną funkcję w systemie ochrony zdrowia spełnia tzw. specjalistyka, wiemy wszyscy. Ostatnie lata przyniosły w tej dziedzinie znaczy rozwój. Wystarczy powiedzieć, że liczba mieszkańców zwiększyła się od roku 1969 o 4 proc., a liczba porad w otwartym lecznictwie specjalistycznym o przeszło 17. W roku ubiegłym udzielono ich w Łodzi 1.2 miliona.

W 84 łódzkich poradniach pracuje 146 lekarzy etatowo i 126 „na godzinach". Mieszkańcom miasta zapewniono w ten sposób fachową pomoc specjalistyczną w szerokim zakresie. Dysponujemy 98 lekarzami posiadającymi II stopień specjalizacji i 176 z I stopniem. Poziom kadry trzeba więc uznać za wysoki.

W sumie można stwierdzić, że system organizacyjny poradnictwa specjalistycznego spełnia oczekiwane wymagania. Czy to ma jednak znaczyć, że braków już nie ma?

Kłopoty są jeszcze zarówno w zakresie kadry, jak i bazy lokalowej. Największe potrzeby kadrowe dotyczą takich specjalności, jak chirurgia urazowa i ogólna, neurologia, laryngologia. Trzeba także myśleć poważnie o coraz większych potrzebach w dziedzinie radiologii, anatomii patologicznej, rehabilitacji, urologii i kardiologii.

Kłopoty lokalowe znamy doskonale. Tłok w poczekalniach i ciasnota w gabinetach dają nam się dotkliwie we znaki. „Normalnym" zjawiskiem jest także wielogodzinne nieraz wyczekiwanie w kolejce do lekarza. Jednym z zasadniczych mankamentów jest także niedostateczny system przekazywania informacji między lekarzem-specjalistą, a lekarzem rejonowym.

Najpilniejsze są dziś jednak potrzeby związane z niektórymi wąskimi specjalnościami. Rozważenia wymaga projekt ściślejszego powiązania ich z klinikami Akademii Medycznej. Dotyczy to np. diabetologii czy nefrologii, w tym wypadku wiąże się to jednak z nikłymi możliwościami lokalowymi klinik.

Program rozwoju lecznictwa specjalistycznego w Łodzi zakłada m. in. rozwinięcie (w oparciu o oddziały szpitalne) poradni o największym zapotrzebowaniu społecznym, dalsze doskonalenie kadr, dalszą integrację lecznictwa otwartego z zamkniętym. Mimo bowiem wszystkich dotychczasowych bezspornych sukcesów, braki są w dalszym ciągu bardzo poważne. Taka też była m. in. opinia Komisji Zdrowia RN m. Łodzi, która tym tematem zajęła się na swym wczorajszym posiedzeniu. (er)

Dobrze mieć takiego pomocnika jak „Kazan"

Fot.: A. Wach

Dziś akcja „MAKULATURA"

Jak już informowaliśmy, z inicjatywy Chorągwi Łódzkiej ZHP przy współpracy Kuratorium Okręgu Szkolnego, w dniach od 1 do 6 kwietnia br. odbywa się wielka akcja zbiórki makulatury, z której dochód przeznaczony jest na Centrum Zdrowia Dziecka. Przypominamy, że dziś od godz. 15 do 16.30 łódzcy harcerze przeprowadzą zbiórkę makulatury w domach swoich rejonów szkolnych. Aby ułatwić przedstawicielom drużyn ZHP przeprowadzenie tej pożytecznej akcji, apelujemy do mieszkańców o wyłożenie makulatury w korytarzu lub przed drzwiami. (j. kr.)

Wyróżnienie młodych turystów

W zorganizowanych przez PTT-K i kuratoria wojewódzkich eliminacjach ogólnopolskiego turnieju wiedzy krajoznawczej nt. **„Osiągnięcia 30-lecia PRL"** wzięło udział 21 drużyn szkolnych. Młodzież pisała prace, odpowiadała ustnie oraz wzięła udział w wycieczce krajoznawczej. Zwiedzono m. in. zakłady „Sira" w Sieradzu oraz sieradzkie Muzeum Regionalne. Na wieczorze turystycznym gościła gawędziarka ludowa z Brzeźni — **J. Musialska.**

Wśród zwycięskich drużyn z Łodzi znalazły się: VIII LO im. A. Asnyka, Liceum Ekonomiczne nr 3 i I LO. Z woj. łódzkiego — I LO ze Zgierza, LO z Bełchatowa i LO z Pabianic.

W końcu maja odbędą się centralne eliminacje, na których Łódź reprezentować będzie drużyna VIII LO. pod opieką **W. Krawczyka,** a województwo łódzkie — drużyna I LO w Zgierzu, pod opieką **J. Strzeleckiej.** (k)

REFLEKTOREM po Łodzi

Wyjazd na święta pod znakiem zapytania

Jestem w rozpaczy: od dwóch miesięcy stoi już moja „Zastava", gdyż brak jej klosza do lewego tylnego światła. „Motozbyt" próbował mi pomóc, wysyłając nawet swego przedstawiciela do Poznania, ale nic to nie dało. Ja sama szukałam klosza w Koninie („już wyszły") i w Jarocinie („są, ale tylko prawe").

Koniec końców z moich planów wyjazdu z Łodzi na święta będą pewno nici, bo mam — niezbyt wiążące, zresztą — obietnice, że może coś uda się załatwić dopiero pod koniec kwietnia.

W tej sytuacji wpadłam na pomysł — nie wiem, jak dalece szczęśliwy, ale przecież zdarza się, że życzliwi ludzie sobie pomagają — żeby poprosić o pomoc Czytelników Reflektorka. Może ktoś ma taki zapasowy klosz — ktoś, kto mógłby mi go odstąpić, albo chociaż wypożyczyć do czasu gdy uda się nam przełamać — zbyt częste, niestety — trudności w nabyciu części zamiennych.

Z taką cichą nadzieją podaję swój numer telefonu 530-76. Będę przy nim czekać na sygnał od rana do wieczora".

Wasza czytelniczka Z. C.

Niemowlę — też człowiek

„Panie Redaktorze! Wielka akcja uświadamiająca przemysł i handel, że niemowlę także jest człowiekiem, trwa chyba nadal. A może już jest „po krzyku" i wszystko wróciło do „normy"? Mam właśnie dowody na to, że głosy młodych matek i ojców są nadal wołaniem na puszczy. Np. pieluszki z ligniny do jednorazowego użytku znowu są rarytasem nie do osiągnięcia. Pokazują się rzadko, w małych ilościach, potem jest długa przerwa i załogi sklepów papierniczych odpowiadają niemal z satysfakcją: „nie ma".

Taka mała rzecz, a jak to ułatwia obsługę niemowlęcia!...

Z praktyki handlowej wynika, że pomoc młodym matkom i ojcom sprowadza się w tym przypadku do rzucania opisanych pieluszek na rynek z okazji Święta Kobiet. W logicznym postępowaniu zaopatrzenia następny rzut powinien dotrzeć do nas na Dzień Matki. Proponuję wprowadzić do programu zaopatrzeniowego także Dzień Mężczyzny jako okazję do sprzedawania pieluszek. (ta)

Ogniska na trawie

W środę około godz. 16 mieszkańcy domu przy ul. Narutowicza 107 zaczęli się dusić. Dotyczyło to zwłaszcza chorych na serce lub astmę. Na podwórzu, tuż pod ich oknami zrobiło się szaro od dymu. To dozorczyni z sąsiedniej posesji podpaliła w 4 miejscach na zieleniejącej już trawie zgrabione liście i śmieci, zatruwając dymem całą okolicę.

Trzeba stwierdzić, że na interwencję lokatorów dozorczyni zlikwidowała dymiące ogniska, a zaalarmowana milicja błyskawicznie przysłała swój radiowóz. Funkcjonariusze MO pouczyli dozorczynię o tym, że narusza przepisy o ochronie powietrza i przekażą ten fakt do wiadomości dzielnicowego.

Ta szybka reakcja zasługuje na uznanie. Ponieważ jednak fakty palenia liści i odpadków zdarzają się w Łodzi nagminnie, konieczne jest, aby MZBM wyraźnie zakazały tych praktyk. Jeśli i to nie da skutku — pozostają mandaty... Kas.

Adres Reflektorka: „Dziennik Łódzki", ul. Piotrkowska 96 90-103, Łódź, „Reflektorem po Łodzi". Nasze telefony: 337-47, 341-10.

PISZCIE DO NAS I TELEFONUJCIE, CZEKAMY!

CO GDZIE KIEDY

WAŻNE TELEFONY

Informacja telefoniczna	03
Straż Pożarna	08, 666-11, 595-55
Pogotowie Ratunkowe	09
Pogotowie MO	07
Informacja kolejowa	655-55
Informacja PKS	265-96, 547-20
Pogotowie wodociągowe	835-46
Pogotowie gazowe	395-85
Pogotowie energetyczne	334-28
Pogotowie ciepłownicze	253-11

TEATRY

WIELKI — godz. 19 „Człowiek z La Manchy"
POWSZECHNY — godz. 18 „Billy kłamca" (zamkn.)
NOWY — nieczynny
MAŁA SALA — godz. 20 „Kubuś fatalista"
JARACZA — godz. 16 „Ania z Zielonego Wzgórza"
MAŁA SCENA — nieczynna
TEATR 7.15 — godz. 19.15 „Trędowata"
MUZYCZNY — godz. 18 „Moulin Rouge"
ARLEKIN — godz. 17.30 „Tangali i córka Nieba"
PINOKIO — godz. 17.30 „Córka króla Balerona"
ZIEMI ŁÓDZKIEJ — godz. 19 „Dama Kameliowa"

MUZEA

SZTUKI (ul. Więckowskiego 36) godz. 11—18
HISTORII RUCHU REWOLUCYJNEGO (ul. Gdańska 13) godz. 9—18
ARCHEOLOGICZNE I ETNOGRAFICZNE (pl. Wolności 14) godz. 11—19
HISTORII WŁÓKIENNICTWA (ul. Piotrkowska 282) godz. 10—17
EWOLUCJONIZMU (park Sienkiewicza) godz. 10—18

ŁÓDZKIE ZOO

czynne w godz. 9—18 (kasa czynna do godz. 17)

KINA

BAŁTYK — „Dekada strachu" (fr.) od lat 16 godz. 10, 12.15, 14.30, 17, 19.30
LUTNIA — „Prywatne życie Sherlocka Holmesa" (ang.) od lat 14 godz. 12.30, 15, 17.30, 20
POLONIA — „Ojciec chrzestny" (USA) od lat 18 godz. 8.30, 12, 15.30, 19
WISŁA — „Nagrody i odznaczenia" (A) (pol.) od lat 16 godz. 10, 12.15, 14.30, 17, 19.30
WŁÓKNIARZ — „Ojciec chrzestny" (USA) od lat 18 godz. 9.30, 13, 16.30, 20
WOLNOŚĆ — „Piosenkarka z tawerny" (jug.) od lat 16 godz. 10, 12, 14, 16, 18, 20
ZACHĘTA — „Przygody Robinsona Kruzoe" (A) (radz.) od lat 7, godz. 10, 11.45, 13.45, 15.30, „Kabaret" (USA) od lat 16 g. 17.30, 19.45
ŁDK — „Drzwi w murze" (pol.) od lat 16 godz. 15.15, 17.30, (19.45 — DKF)
STYLOWY — „Sześć niedźwiedzi i klown Cebulka" (A) (czech.) od lat 7 godz. 16, „Nóż w wodzie" (pol.) od lat 16 godz. 17.45 Projekcja DKF — godz. 20
STUDIO — „Próba terroru" (USA) od lat 14 godz. 17, 19.30
TATRY — „Marysia i krasnoludki" (A) (pol.) od lat 7 godz. 10, 11.30, 13, 14.30, 16, „Klan Sycylijczyków" (franc.) od lat 16 godz. 17.30, 20
CZAJKA — „Zaczarowany rower" (pol.) od lat 7 godz. 16.30, „Świadek koronny" (wł.) od lat 18 godz. 19
DKM — „Tygrysiątko" (bułg.) od lat 7 godz. 16, „I pozdrawiam jaskółki" (czeski) od lat 14 godz 18, 20
ENERGETYK — „Arabeska" (ang.) od lat 14 godz. 17, 19
KOLEJARZ — „Orzeł w klatce" (jug.) od lat 16 godz. 16, 18
GDYNIA — „Prawo gwałtu" (B) (USA) od lat 16 godz. 10, 12.15, 14.30, 17, 19.30
HALKA — „Narkomani" (USA) od lat 18 godz. 19.30
1 MAJA — „Gappa" (jap.) od lat 11 godz. 15.30, 17.30, 19.30
MŁODA GWARDIA — „Boy friend" (B) (ang.) od lat 11 godz. 12.15, 14.30, „Doktor Popaul" (franc.) od lat 16 godz. 10, 17, 19.30
MUZA — „Był sobie glina" (fr.) od lat 14 godz. 15.30, 17.45, 20
OKA — „W pustyni i w puszczy" (pol.) od lat 7 godz. 9.30, 12.15, 15, 18.45
POLESIE — „Żółta łódź podwodna" (ang.) od lat 14 godz. 17, „Świątynia diabła" (jap.) od lat 16 godz. 19
POPULARNE — „Słoń Maruda" (ang.) od lat 11 godz. 17, „W kręgu zła" (franc.) od lat 16 godz. 19
PRZEDWIOŚNIE — „Ciemna rzeka" (A) (pol.) od lat 14 godz. 10, 12.15, 14.30, 17, 19.30
PIONIER — „Ostatni wojownik" (USA) od lat 16 godz. 15.30, 17.45, 20
POKÓJ — „Anna Karenina" (A) (radz.) od lat 16 godz. 16, 18.45
REKORD — „Łobuz" (franc.) od lat 14 godz. 15.30, 17.45, 20
ROMA — nieczynne
SOJUSZ — „Walka o Rzym" (wł.-rum.) od lat 14 godz. 15.30, 18.45
STOKI — „Zawieszeni na drzewie" (franc.) od lat 11 godz. 16, 17.45, 19.30
STUDIO — „Próba terroru" od lat 14 (USA), godz. 17.15, 19.45
ŚWIT — „Klute" (USA) od lat 18 godz. 15.30, 17.45, 20

DYŻURY APTEK

Przybyszewskiego 41, Sporna 83 Piotrkowska 193, Gdańska 90, Narutowicza 6, Dąbrowskiego 89, Wielkopolska 53a, Obr. Stalingradu 15

DYŻURY SZPITALI

Instytut Położnictwa i Ginekologii, ul. Sterlinga 13 — Klinika Położnicza ul Curie-Skłodowskiej 15 — Klinika Ginekologii — dzielnica Śródmieście i z dzielnicy Górna Poradnia „K" z ul. Felińskiego.

Szpital im. M. Madurowicza — Klinika Poł.-Gin. AM — dzielnica Polesie oraz z dzielnicy Górna; poradnie K, ul. Przybyszewskiego 32 i Zapolskiej 2.

Szpital im Kopernika — dzielnica Górna, poradnie „K" — Odrzańska, Cieszkowskiego, Lecznicza i Rzgowska.

Szpital im. H. Wolf — dzielnica Widzew oraz dzielnica Bałuty.

Chirurgia ogólna — Szpital im. Kopernika (Pabianicka 62)
Chirurgia urazowa — Szpital Kopernika (Pabianicka 62)
Neurochirurgia — Szpital im. Kopernika (Pabianicka 62)
Laryngologia — Szpital im. Barlickiego (Kopcińskiego 22)
Okulistyka — Szpital im. Jonschera (Milionowa 14)
Chirurgia i laryngologia dziecięca — Instytut Pediatrii (Sporna 36/50)
Chirurgia szczękowo-twarzowa — Szpital im. Barlickiego (Kopcińskiego 22)
Toksykologia — Instytut Medycyny Pracy (Teresy 8)

NOCNA POMOC LEKARSKA

Nocna pomoc lekarska Stacji Pogotowia Ratunkowego przy ul. Sienkiewicza 137, tel. 666-66.

Ogólnołódzki Telefoniczny Punkt Informacyjny dotyczący pracy placówek służby zdrowia, telefon 615-19, czynny jest w godz. 7—21 oprócz niedziel i świąt.

Racjonalizatorzy a nauka

Kontakt nauki z praktyką — to w tej chwili jeden z naczelnych problemów gospodarczych i politycznych. Charakteryzując go, pod słowem „nauka" rozumie się zwykle instytuty naukowo - badawcze, pod nazwą „praktyka" — administrację, szeroko rozumiane usługi, przemysł, nie dostrzegamy natomiast skromnej a skutecznej działalności jednostek, łączących w sobie dociekliwość naukowców z głęboką znajomością jakiegoś waskiego odcinka działalności praktycznej Temat racjonalizatorstwa — bo o nie tu chodzi — pojawił się w dyskusji na marcowym Plenum KŁ PZPR i rozwinięty został w wystąpieniu członka Biura Politycznego, sekretarza KC **Franciszka Szlachcica**, jako istotny dla zmian zachodzących obecnie na styku nauki z praktyką.

Oczywiście racjonalizatorzy to przede wszystkim praktycy, reprezentujący głęboką znajomość wąskich odcinków działalności praktycznej, znający więc słabe punkty zakładu, inicjatorzy tematów. Musimy liczyć się z faktem, że zanim realizująca się obecnie integracja nauki z praktyką, w szczególności z przemysłem da nam kompleksowe rozwiązania, długo jeszcze korzystać będziemy z urządzeń starych, ze starych metod organizacyjnych, w których pożądane są rozmaite ulepszenia.

Rozmawiałem z dwoma racjonalizatorami zakładów LODEX, **Wiesławem Antoniakiem** i **Jerzym Harasimowiczem**. Odniosłem wrażenie, że zostali zaskoczeni moim pytaniem, czy w swoich poczynaniach korzystają z pomocy ludzi nauki „Szczerze mówiąc — usłyszałem m. in. — **nie wiem, jak nawiązać kontakt z ludźmi nauki, by coś pomogli...**" Racjonalizatorzy korzystają w zakładzie z pomocy dwóch doradców technicznych, inżynierów. Nie są więc pozostawieni sami sobie. Trudno jednak ukryć, że pewne problemy wewnątrzzakładowe nie zostały jeszcze rozwiązane na przykład problem transportu. Widocznie więc zadanie przekracza możliwości dość dużego zespołu racjonalizatorów, jakim zakład dysponuje. Moi rozmówcy zgodzili się, że możliwości te mogłyby wzrosnąć, gdyby zespół spotkał się ze specjalistą z tej dziedziny i uzyskał trochę wiedzy na tak skomplikowany temat.

Racjonalizatorzy bazowali dotychczas głównie na swoim praktycznym zmyśle. Wzbogacenie go osiągnięciami nauki może się okazać pożyteczne.

J. URBANKIEWICZ

Polskie premiery filmowe

Bohaterowie „Nagród i odznaczeń" — filmu reżyserowanego przez **Jana Łomnickiego** (ekranizacji powieści Wacława Bilińskiego) mają bardzo różne, skomplikowane rodowody. Młodzi ludzie — „rocznik 20" — spotkali się w przyfrontowym szpitalu. Tam też zostały ich pierwsze dni wolności. Tam odżyje ich przeszłość, zbiegną się przyszłe losy. Wszyscy trzej są ciężko ranni w nogi — cierpienie jest ich jedynym wspólnym uczuciem. Rzecz jednak nie w pokonywaniu bólu, demonstrowaniu odporności psychicznej i fizycznej, lecz w sposobie oceny sytuacji polityczno-społecznej tamtych dni. Skoro już przeżyło się wojnę, jaką teraz wybrać drogę?

W filmie nie ma jednak politycznych sporów. Deklarację dostatecznie jasno określają fakty, nazywają krótkie i wartko płynące dialogi. Ppor. Łaszewski został ranny w czasie parcelacji gruntów. Z kolei, z grona sprawców jego kalectwa wywodzi się NSZ-owiec Jarek, dostrzegający bezcelowość swego działania dopiero wtedy, gdy zdarzyło się już zbyt wiele, gdy przyjdzie odpowiadać za zbrodnię. Najmniej jednoznaczną nie określona do końca, ani w książce, ani w filmie, postacią jest por. Marcin

„Nagrody i odznaczenia"

Bednarczuk. (Ranny w walce na przyczółku czerniakowskim.) Marcin próbuje zrozumieć obu współtowarzyszy, ale przede wszystkim pragnie zapomnieć o przeszłości.

Tłem do zaprezentowania postaw ludzkich stała się bardzo starannie rekonstruowana atmosfera przyfrontowego szpitala — codzienna nerwowa krzątanina, operacje, zgony, zabiegi. Spojrzenie Łomnickiego — dokumentalisty daje tu o sobie znać niemal w każdej scenie — zachowanie chorych, ich reakcje, problemy splatające się z losami głównych bohaterów i personelu szpitala. Twórcy udało się bardzo sugestywnie nakreślić zarówno pierwszo- jak i drugoplanowe postacie. Aktorstwo jest przy tym chyba najmocniejszą stroną filmu. Zarówno epizodyczna rola **Witolda Pyrkosza** (chor. Żurek) — typ „szpitalnego wesołka", ryzykanta nie dbającego o przywracane mu pracowicie przez lekarzy zdrowie, po pierwszoplanowe postacie, wśród których najciekawszą kreację stworzyła **Jadwiga Jankowska-Cieślak**. Jej Krystyna — zapracowana pielęgniarka, a jednocześnie zakochana w jednym z pacjentów dziewczyna, ma w sobie wiele prostoty i ciepła. Reaguje tak spontanicznie i szczerze, że dodając do tego jeszcze jej bardzo dziewczęcy typ „niepięknej" urody, tworzy się zupełnie nowa postać młodej kobiety, daleka od znanych dobrze z ekranu silnych, dzielnych i pięknych dziewczyn z tamtych dni.

Znacznie mniej naturalnie wypadły natomiast niektóre ważne dramaturgicznie fragmenty filmu. I nie za sprawą aktorów. Na przykład scena w starej fabryce, mająca wyjaśnić przeszłość Marcina pozostaje tylko serią krwawych, sztucznych obrazków. Brakuje także filmowi napięcia, jakie nie opuszcza czytelnika książki Bilińskiego.

RENATA GRZELAK

«Poltest—74»

Dziś wystąpią m. in. „Pro-Contra", „Elita" Jerzy Grunwald

Dziś zaczynają się I Polskie Targi Estradowe Łódź - 74 — 60 pełnospektaklowych programów, około 700 wykonawców. Na 30 pokazach giełdowych przeznaczonych dla obserwatorów z Estrad, agencji rozrywkowych, polskich i zagranicznych, dokonany zostanie przegląd możliwości rodzimego przemysłu rozrywkowego.

Dla szerokiego grona odbiorców przeznaczone są trzy koncerty galowe, w których fragmenty swych programów zaprezentują niemal wszyscy uczestnicy targów. I tak dzisiaj o godz. 19 wystąpią w Hali Sportowej: **„Tahiti Tropicale Granda Banda", Paulos Raptis i „Prometeusze", Karin Stanek i grupa rock and rollowa „Schemat", Jerzy Grunwald i „En Face", śląska kapela podwórkowa, balet „Le Soleil", kabaret „Elita", „Pro-Contra", Zespół Pieśni i Tańca „Kolejarz" z Łowicza, oraz orkiestry PR i TV Łódź pod dyrekcją Henryka Debicha.** (Organizatorzy zastrzegają sobie prawo zmian w programie). (rg)

Teatr „Orfa" „Nadobnisie i koczkodany"

W sobotę i niedzielę o godz. 20 w sali ST „Pstrąg" ul. Wólczańska 74, premierowy spektakl zaprezentuje Teatr „Orfa" (działający przy Związku Nauczycielstwa Polskiego w Zgierzu). Będzie to komedia Stanisława Ignacego Witkiewicza — „Nadobnisie i koczkodany czyli zielona pigułka". Inscenizacja, scenografia i reżyseria **Mariana Glinkowskiego.**

Nadeszła wiosna, a wraz z nią chęć sprawienia sobie nowej kreacji. Oczywiście modnej i twarzowej. Prezentowane na zdjęciu modele — modny kostiumik w dużą kratę i efektowny granitur o charakterze sportowym zostały wykonane w Centralnym Biurze Wzornictwa Przemysłu Lekkiego w Warszawie.

CAF

Samochody naszych marzeń — rodem z Żerania

Warszawska Fabryka polskiego Fiata stara się dorównywać w konstrukcyjnych nowościach najbardziej znanym producentom na świecie.

Niebawem już rozpocznie produkcję zakład małych serii, który już na bieżący rok przewiduje dwie zaskakujące rewelacje.

Oto na jesieni ukaże się na rynku polski Fiat w wersji cabriolet. Jak dowiedzieliśmy się od inż. Józefa Krawczyńskiego, który jest dyrektorem ośrodka badawczo rozwojowego, w którym powstaje właśnie zakład małych serii fiatowski cabriolet jest całkowicie rozwiązaniem konstrukcyjnym naszych twórców. W bardzo ładnej i posiadającej supernowoczesną linę karoserii można montować w zasadzie wszystkie typy fiatowskiego silnika (poza 126 p) w zależności od życzeń kupującego. W biurze głównego konstruktora fabryki jest już gotowy prototyp tego samochodu, ale tymczasem starannie ukrywa się go przed wszystkimi ciekawymi.

Drugą niespodzianką, która ma już bardziej popularny charakter będzie polski Fiat 126 w wersji sportowej. Sylwetka tego samochodu, który już niebawem będzie produkowany i sprzedawany w kraju za pośrednictwem banku PKO, jest identyczna jak włoska wersja tego typu.

Małe serie jak nam wyjaśniono będą produkowane w ilości od 20 do 500 sztuk. W tym roku najpopularniejsze będą Fiaty 125 p w wersji Monte Carlo (1600 ccm) oraz Acropolis (silnik 1800 ccm). Samochody te będą także produkowane w wersji sportowej, a więc m. in. ze specjalnymi tarczami kół, małą kierownicą, obrotomierzem itp.

Dziś w Radio i TV

PIĄTEK, 1 KWIETNIA

PROGRAM I

10.00 Wiad. 10.08 Muzyka w domu. 10.30 „Sława i chwała" — odc. 10.40 Słynne operetki. 11.00 „Jazz po polsku". 11.18 Nie tylko dla kierowców. 11.25 Refleksy. 11.30 Bydgoszcz na muzycznej antenie. 12.05 Z kraju i ze świata. 12.25 Bydgoszcz na antenie. 12.40 Koncert życzeń. 13.00 Melodie śląskie. 13.15 Rolniczy kwadrans. 13.30 „Z fonoteki młodych" 14.00 Ze świata nauki i techniki. 14.05 „Od Siewierza jechał wóz" — śpiewa „Śląsk" 14.30 Sport to zdrowie. 14.35 Gorące rytmy. 15.00 Wiad. 15.05 Listy z Polski. 15.10 Muzyczny tryptyk. 16.00 Wiad. 16.10 Z polskiej fonoteki. 16.30 Aktualności kulturalne 16.35 Słynne duety. 17.00 Radiokurier. 17.20 „Opera bez libretta" — fragm. znanych oper. 17.40 Festiwale piosenki — Opole 71. 18.00 Muzyka i aktualności. 18.25 Kronika muzyczna. 19.00 I wyd. dziennika. 19.15 Muzyczny turniej miast — Warszawa. 19.45 Z księgarskiej lady. 20.00 Felieton literacki. 20.10 Muzyczny turniej miast — Budapeszt. 20.47 Kronika sportowa. 21.00 Biuro Listów odpowiada. 21.10 Muzyczny turniej miast — Paryż. 21.35 Muzyczny turniej miast — Londyn 22.00 II wyd. dziennika. 22.15 Mikrorecital wieczoru — Sylvia Klejdysz. 22.30 Taneczne rytmy. 23.00 Wiad. 23.05 Korespondencja z zagranicy. 23.10 Taneczne rytmy. 24.00 Wiad.

PROGRAM II

8.30 Wiad. 8.35 My 74. 8.45 Górale, góralska muzyka. 9.00 Spotkanie z poezją. 9.30 600 sekund dla M. Wróblewskiej. 9.40 Psotny wietrzyk, urwis dziki. 10.00 „Ptasi gościniec" — fragm. 10.30 F. Delius — „Hassan" lub „Złota podróż do Samarkandy". 11.00 Reżyser, scenarzysta i co dalej? 11.30 Wiad. 11.35 Postęp w gospodarstwie domowym. 11.45 Od Tatr do Bałtyku. 12.05 Komunikaty (Ł). 12.10 „Łódzki magazyn wojskowy" (Ł). 12.25 II Kwartet smyczkowy (Ł). 12.45 „Runda z piosenką" (Ł). 13.00 Nad jeziorem. 13.20 600 sekund z zespołem „Omega". 13.30 Wiad. 13.35 Rozmowa o kulturze. 13.55 Miniprzegląd folklorystyczny. 14.00 Więcej, lepiej, taniej. 14.15 Tu Radio — Moskwa. 14.35 Muzyka operowa. 15.00 Zawsze o 15.00. 15.40 Amatorskie zespoły przed mikrofonem. 16.00 Alfa i Omega. 16.15 Estrada młodych muzyków. 16.45 Aktualności łódzkie (Ł) 17.00 Ton i test (Ł). 17.03 „Melodia, rytm i piosenka" (Ł). 17.30 „Fundusz socjalny młodzieży" — rep. dźw. (Ł). 17.45 Sygnały Polskich Targów Estradowych (Ł). 18.20 Terminarz muzyczny. 18.30 Echa dnia. 18.40 Ludzie, wśród których żyjemy 19.00 Kwadrans jazzu. 19.15 Lekcja jęz. ang. 19.30 Odtworzenie koncertu symfon. z sali Państw Opery i Filharmonii Bałtyckiej w Gdańsku (w przerwie koncertu — dyskusja literacka). 21.30 Z kraju i ze świata. 21.50 Wiad. sport. 22.00 Magazyn studencki. 23.00 Po raz pierwszy na antenie. 23.30 Wiadomości.

PROGRAM III

12.05 Z kraju i ze świata. 12.20 „Promień w ciemnym pokoju" — gra ork. E. Morricone. 12.25 Za kierownicą. 13.00 „Na łódzkiej antenie" (Ł). 15.00 Ekspresem przez świat. 15.10 Muzyczne opowiadania M. Tariwierdijewa 15.30 Reminiscencje apokryficzne M. Wolskiego. 15.50 Paryskie debiuty 1974. 16.05 Drugie narodziny miasta — Powroty. 16.15 Dawne i nowe pieśni gospel 16.45 Nasz rok 74 17.00 Ekspresem przez świat. 17.05 „Homo Faber" — odc. pow. 17.15 Mój magnetofon. 17.40 Jak powstaje gwiazda — rep 18.00 Muzykalny detektyw. 18.30 Polityka dla wszystkich. 18.45 Tylko po hiszpańsku 19.00 Ekspresem przez świat. 19.05 „Popiół i diament" — odc. pow. 19.35 Muzyczna poczta UKF. 20.00 „Frytki" — gra zespół Jazz Carriers. 20.10 Blues wczoraj i dziś. 20.35 Prosimy częściej — Wiesław Gołas. 20.50 Magazyn autorów. 21.30 G. Donizetti — „Linda di Chamonix". 22.00 Fakty dnia. 22.08 Gwiazda siedmiu wieczorów — zespół Omega. 22.15 Trzy kwadranse jazzu. 23.00 Poeci węgierscy.

TELEWIZJA

PROGRAM I

6.30 TV Technikum Rolnicze (W). 7.00 TV Technikum Rolnicze (W). 9.35 „Ryzykanci" — II odc. dok filmu seryjnego (kolor, W). 10.00 Geografia — Pojezierze Mazurskie (W). 10.30 „Sztuka naiwna" — film dok. prod. rum. (kolor, W). 11.05 Z biletem w ręku (W). 12.00 „A czy znasz ty bracie młody..." (W). 12.45 TV Technikum Rolnicze (W). 13.25 TV Technikum Rolnicze (W). 14.40 Politechnika TV: Matematyka — kurs przygotowawczy Stereometria (Wrocław). 15.15 Politechnika TV: Matematyka — kurs przygotowawczy Praca kontrolna nr 7 (Wrocław). 15.55 NURT — Filozofia. Ludzkie poznanie musi odpowiadać ludzkiemu życiu (Kraków). 16.30 Dziennik (kolor, W). 16.40 Interw Transmisja z mistrzostw świata w hokeju na lodzie grupy A Czechosłowacja — Polska (II i III tercja) (kolor, z Helsinek). W przerwie ok. 17.10 Wychowanie fizyczne receptą na zdrowie (W). 18.15 Wiadomości dnia. 18.33 Telerekiama (Łódź). 18.35 Konsylium (cz. I) (W). 19.05 Przypominamy, radzimy (W) 19.20 Dobranoc — „Przygody rozbójnika Rumcajsa" (kolor, W). 19.30 Dziennik (kolor, W). 20.20 „Ryzykanci" II odc dok. filmu ser. (kolor, W). 20.45 Panorama (Gdańsk). 21.25 Wiad. sport. (W). 21.30 Teatr TV: Leopold Staff — „Godiwa" (Poznań). 22.30 Konsylium cz. II (W). 22.45 Dziennik (kolor, W)

PROGRAM II

17.00 Magazyn studencki — program publ. (z Katowic). 17.25 Wyprawy — „Żuki na pustyni" (Wrocław). 17.55 „Arsen Lupin" — odc. II pt. „Arsen Lupin kontra Sherlock Holmes" — film ser. prod franc. (kolor). 18.50 Sprechen Sie deutsch? — lekcja 23. 19.20 Dobranoc. 19.30 Dziennik (kolor). 20.20 Ekran wspomnień — „Irena do domu" — film fab. prod. pol. 22.05 24 godziny (kolor). 22.15 TEST — Rynek. 22.30 NURT (Kraków). 23.00 Język francuski — powtórzenie lekcji 25 (Katowice).

Tłumaczył R. NORSKI

Trzeciego dnia, kiedy siedziała zadumana, usiłując rzucić na papier obraz centralnej postaci powieści, mimo woli zaczęła myśleć o Jacques'u i znowu zaczęła się zastanawiać, jakie jest źródło jego dochodów.

Prowadził tryb życia na szeroką stopę, skąd jednak pochodziły jego dochody? Wyglądało, że nie miał regularnego zajęcia. W bibliotece, położonej na parterze, którą zamienił na biuro, nie było żadnych kartotek, ani archiwów. Nigdy też Susan nie widziała żadnych listów handlowych na ogromnym stole, zajmującym środek pokoju. Nigdy Jacques nie wspominał też, że posiada lokal biurowy w mieście. Gdyby nawet tak było, kiedyż miał czas tam bywać.

Może jednak, ostatecznie, żył z dochodów od ogromnego kapitału, jaki posiadał. Wprawdzie przemiany socjalne znacznie zredukowały liczbę ludzi, którzy mogli sobie jeszcze pozwolić na to, by żyć z procentów, tym niemniej w Europie, a zresztą i gdzie indziej, istniała jeszcze nieliczna grupa uprzywilejowanych tego rodzaju. Być może Jacques również należał do tej kategorii. To wprawdzie mało prawdopodobne, myślała, ale nie wykluczone. Po chwili zdecydowała, że w końcu to nie jej sprawa i znowu zajęła się bez reszty swoją powieścią.

Nieobecność Jacquesa trwała dwanaście dni.

Przez ten czas nie otrzymała od niego najmniejszego znaku życia, ani listu, ani karty pocztowej, ani telefonu. Była więc rozczarowana i zasmucona, ale poprzysięgła sobie, że nie poruszy tego tematu w rozmowie z Jacquesem. Pewnego dnia po południu usłyszała warkot Mercedesa, który wjeżdżał na cementową aleję. Podbiegła do okna. Wrócił. I w jednej chwili zapomniała o głębokiej tęsknocie, jaka dawała się jej we znaki w czasie jego nieobecności. Jak tylko się wycałowali, Jacques zaczął ją przepraszać, że nie dał znaku życia, nie pozwoliły bowiem na to długie konferencje i przeciążenie pracą. Udała, że

nie przywiązuje do tego specjalnego znaczenia. Po chwili wręczył jej mały pakiecik podłużnego kształtu.

— Masz. To dla ciebie. Żebyś mi wybaczyła moje milczenie.

— Jacques, a nasza umowa?

— Podarunki nie zostały włączone w ramy naszej umowy, kochanie.

Była zachwycona. Pospiesznie otworzyła pakiecik. Na poduszeczce z fioletowego weluru mienił się przepiękny złoty łańcuszek. Na nim napis „Cartier — Paris, Londres, New York". Bez dalszych szczegółów. To nie ten z pewnością klejnot, pomyślała, zdradzi jej nazwę miejscowości, do której wyjeżdżał Jacques.

ROZDZIAŁ VIII

Brooklyn, New York City, U.S.A. Luty 1968

Harry Shulz zaparkował samochód wzdłuż jednego z chodników na Shore Road w Brooklynie, od strony zatoki. Zimno było przejmująco. Na ulicach mało przechodniów. Grupka dzieci w ciepłych ubrankach, na błoniu trenowała zawzięcie mini-baseball. Żywe kolory ubranek rozweselały nieco ten smutny i ponury ranek.

Ćmiąc z roztargnieniem papierosa, Harry Shulz dyskretnie obserwował bramę budynku, w którym mieszkała Flora Bramovitz. Ta ostatnio prowadziła życie regularne, co mogło tylko ułatwić zadanie Shulzowi. Co dzień wychodziła o tej samej godzinie, zawsze robiła zakupy w tym samym sklepie na Czwartej Ulicy, znanym z jakości sprzedawanych tam produktów.

Upłynęły już cztery miesiące do fazy numer 9 operacji. Flatter siedział w więzieniu Corpus Christi. Ale on nic nigdy nie powie. Nie mógł sobie na to pozwolić. W dalszym ciągu zresztą z całą energią zaprzeczał, że miał jakiekolwiek zbrodnicze intencje w dramacie, jaki rozegrał się w komendzie głównej policji Corpus Christii.

Od tej strony wszystko grało.

Kiedy jednak Shulz chciał przejść do faz numer 10 i 11, spostrzegł na nieszczęście, że oba cele się ulotniły. A przecież zgodnie z instrukcją, zmniejszył odstęp czasu, jaki winien dzielić dwie fazy. Jego zdaniem, dwa miesiące stanowiły przerwę nieco przykrótką. I ryzykowną. Mimo to cele się ulotniły.

Harry Shulz, który był człowiekiem raczej inteligentnym, natychmiast powiązał egzekucję numeru 9 ze zniknięciem celów numer 10 i numer 11. Mimo że dysponował ogromnymi środkami na tropienie zbiegów, śledztwo jego znalazło się w impasie, jeżeli chodzi o numer 10. Była to gruba ryba. Nie postępuje się przecież w taki sam sposób z milionerem jak z kierowcą taksówki, stripteaserką, albo ze sprzedawcą w sklepie żelaznym. Milionerzy szybowali wysoko nad szarymi ludźmi. Trzeba było obchodzić się z nimi w rękawiczkach. A i rodzina faceta była bardzo wpływowa. Odnalezienie jego śladów będzie wymagało wiele czasu i pieniędzy, ale przede wszystkim wiele zręczności, finezji i chytrości.

Dnia 2. IV. 1974 r., po długich i ciężkich cierpieniach, zmarła

Ś. † P.

HALINA PESZYŃSKA

ps. „BURZA",

były żołnierz AK, uczestnik Powstania Warszawskiego, więzień obozu jenieckiego Lamsdorf, Mülhberg, Altenburg, Oberlangen, długoletni pracownik „Textilimport", ostatnio „Textilimpex". Nabożeństwo żałobne za spokój duszy Zmarłej odprawione zostanie w dniu 6 kwietnia br. o godz. 14 w kościele św. Krzyża, przy ul. Sienkiewicza, po czym nastąpi wyprowadzenie zwłok na Stary Cmentarz przy ul. Ogrodowej i złożenie do grobu. W ciężkim smutku pozostają

SIOSTRY, SZWAGROWIE i RODZINA

W dniu 3 kwietnia 1974 r. zmarł po ciężkiej chorobie w wieku lat 65

Ś. † P.

KAZIMIERZ JANCZAK

MISTRZ KOWALSKI

Pogrzeb odbędzie się w dniu 6 kwietnia br. o godz. 14 na cmentarzu na Dołach. Wyprowadzenie drogich nam zwłok nastąpi z kaplicy cmentarza o czym zawiadamiają pogrążeni w smutku

ŻONA, SYNOWIE, SYNOWE i WNUCZĘTA

W dniu 1. IV. 1974 r. zmarł, przeżywszy lat 58, nasz ukochany Brat i Wujek

Ś. † P.

JAN STRONG

Pogrzeb odbędzie się dnia 5. IV. 1974 r. o godz. 15 na cmentarzu kat. św. Józefa przy ul. Ogrodowej, o czym powiadamiają

SIOSTRY i RODZINA

Koledze WITOLDOWI SKUBISZOWI, serdeczne wyrazy współczucia z powodu zgonu

OJCA

składają:

DYREKCJA, SAMORZĄD ROBOTNICZY, KOLEŻANKI i KOLEDZY z ŁÓDZKIEGO PRZEDSIĘBIORSTWA BUDOWNICTWA PRZEMYSŁOWEGO nr 2 w ŁODZI

Kol. MARKOWI MARCINIAKOWI wyrazy szczerego współczucia z powodu zgonu

OJCA

składają:

ZARZĄD SPÓŁDZIELNI, SEKRETARZ POP, RADA ZAKŁADOWA oraz KOLEŻANKI i KOLEDZY z TRANSPORTOWEJ SPÓŁDZIELNI PRACY „WSPÓŁPRACA" w ŁODZI

Dnia 2 kwietnia 1974 roku zmarł nagle nasz kolega

Ś. † P.

WACŁAW POKUSA

były więzień obozu koncentracyjnego Oświęcim.

Pogrzeb odbędzie w piątek, dnia 5 kwietnia 1974 roku o godz. 16.30 z kaplicy cmentarnej na Zarzewie, o czym zawiadamia

GRONO OŚWIĘCIMIAKÓW

Dnia 20 marca 1974 r. odszedł na zawsze nasz najukochańszy Mąż, Brat, Wujek i Dziadziuś

Ś. † P.

WIKTOR WIŚNIEWSKI

MGR FILOZOFII, INŻYNIER,

b. wizytator szkół średnich, uczestnik walk 1939 r.

Pogrzeb odbył się w Londynie, o czym zawiadamiają pogrążeni w głębokim żalu

ŻONA, SIOSTRA, BRAT z RODZINĄ, SZWAGIER oraz SIOSTRZENIEC z ŻONĄ i CÓRKĄ

DŁ

Redaguje kolegium. Redakcja — kod 90-103 Łódź, Piotrkowska 96. Adres pocztowy: „DŁ" Łódź, skrytka nr 89. Telefony: centrala 293-00 łączy ze wszystkimi działami. Redaktor naczelny 325-64. Z-ca redaktora naczelnego 307-26. Sekretarz odpowiedzialny, II sekretarz 204-75. Działy: miejski 341-10, 337-47, sportowy 208-95, ekonomiczny 228-32, wojewódzki 223-05, dział listów i interwencji 303-04 (rękopisów nie zamówionych redakcja nie zwraca), kulturalny 621-60, „Panorama" 307-26, dział społeczny i fotoreporterzy 378-97, Dział Ogłoszeń 311-50. (Za treść ogłoszeń redakcja nie odpowiada). Redakcja nocna 869-68, 868-78. Wydaje Łódzkie Wydawnictwo Prasowe RSW „Prasa-Książka-Ruch". Cena prenumeraty: rocznie 234 zł, półrocznie 117 zł, kwartalnie 58,50 zł. Zgłoszenia prenumeraty przyjmują urzędy pocztowe i oddziały terenowe „Ruchu". Egzemplarze archiwalne „Dziennika" są do nabycia w sklepie „Ruchu", Łódź, Piotrkowska 95. Wszelkich informacji o warunkach prenumeraty udzielają wszystkie placówki „Ruchu" i poczty. Nr indeksu 35003.

Skład i druk: Prasowe Zakłady Graficzne RSW „Prasa-Książka-Ruch", Łódź, ul. Armii Czerwonej 28. Papier druk. mat. 50 g. C-10