

**DZIENNIK URZĘDOWY**  
**WOJEWÓDZKIEJ RADY NARODOWEJ**  
**W ŁODZI**

Łódź, dnia 31 grudnia 1959 r.

Nr 9

Poz. 34-41

T R E Ś Ć

**CZĘŚĆ I — PRZEPISY OBOWIAZUJĄCE**

Poz.

- 34 — Uchwała nr 67/59 Wojewódzkiej Rady Narodowej w Łodzi z dnia 29 października 1959 r. w sprawie oceny działalności Powiatowej Rady Narodowej w Łowiczu w zakresie aktywizacji życia gospodarczego na terenie powiatu.
- 35 — Uchwała nr 69/59 Wojewódzkiej Rady Narodowej w Łodzi z dnia 16 listopada 1959 r. w sprawie terenowego planu gospodarczego i budżetu województwa łódzkiego na rok 1960.
- 36 — Uchwała nr 410 Prezydium Wojewódzkiej Rady Narodowej w Łodzi z dnia 27 października 1959 r. w sprawie wprowadzenia na terenie powiatu łódzkiego przyspieszonego postępowania karno-administracyjnego w sprawach o niewykonanie obowiązkowych dostaw zwierząt rzeźnych.
- 37 — Uchwała nr XXX/162/58 Prezydium Miejskiej Rady Narodowej w Zduńskiej Woli z dnia 29 sierpnia 1958 r.

Poz.

- w sprawie wyznaczenia terenu pod budownictwo jednorodzinne dla zespołu budowy domów jednorodzinnych organizowanego przy ZNP w Zduńskiej Woli.
- 38 — Uchwała nr 21/123/59 Prezydium Miejskiej Rady Narodowej w Zduńskiej Woli z dnia 19 czerwca 1959 r. w sprawie zatwierdzenia planu zagospodarowania terenu przeznaczonego pod budownictwo jednorodzinne, położonego w Zduńskiej Woli między ulicami: Kilińskiego, Szadkowską, Hetmańską i Zieloną.
- 39 — Zarządzenie Wojewódzkiego Urzędu Kontroli Prasy, Publikacji i Widowisk w Łodzi z dnia 1 października 1959 r. w sprawie uzupełnienia dokumentacji rejestracyjnej aparatów do powielania i wyświetlania sposobem światłoczułym.
- 40 — Zarządzenie Wydziału Zdrowia Prezydium Wojewódzkiej Rady Narodowej w Łodzi z dnia 22 września 1959 r. w sprawie jesiennej powszechno-wyborczej akcji odszczurzenia na terenie województwa łódzkiego.

**CZĘŚĆ II — PUBLIKACJE**

- 41 — Ogłoszenie Wydziału Rolnictwa i Leśnictwa Prezydium Wojewódzkiej Rady Narodowej w Łodzi z dnia 25 lipca 1959 r. o uznaniu niektórych drzew za pomniki przyrody.

**CZĘŚĆ I — PRZEPISY OBOWIAZUJĄCE**

Poz. 34

**UCHWAŁA nr 67/59**

**Wojewódzkiej Rady Narodowej w Łodzi**

z dnia 29 października 1959 r.

**w sprawie oceny działalności Powiatowej Rady Narodowej w Łowiczu w zakresie aktywizacji życia gospodarczego na terenie powiatu.**

I. Na podstawie dokonanej oceny działalności Powiatowej Rady Narodowej w Łowiczu i jej organów w zakresie aktywizacji życia gospodarczego na terenie powiatu — Wojewódzka Rada Narodowa stwierdza co następuje:

1. Działalność Powiatowej Rady Narodowej i jej organów w okresie kadencji jest w zasadzie prawidłowa i przyczynia się do dalszego rozwoju gospodarki powiatu, co wyraża się:
  - a) w stałym wzroście nakładów na finansowanie zadań gospodarki terenowej,
  - b) w stałym wzroście produkcji towarowej,
  - c) w stałym wzroście obrotu towarowego przedsiębiorstw państwowych i spółdzielczych.
2. Ustalone przez Powiatową Radę Narodową kierunki rozwoju rolnictwa, przemysłu, rzemiosła, obrotu towarowego, budownictwa mieszkaniowego i urządzeń socjalno-kulturalnych są prawidłowe i ich realizacja przyczyni się do dalszej aktywizacji życia gospodarczego powiatu.
3. Wysiłek Powiatowej Rady Narodowej w dziedzinie elektryfikacji wsi w oparciu o środki własne ludności zasługuje na szczególne podkreślenie.
4. Niedostateczny jest natomiast wysiłek Powiatowej Rady Narodowej w kontrolowaniu jej organów w zakresie ściągania zaległych należności z tytułu zobowiązań wsi wobec Państwa co jest jednym z głównych zadań rad narodowych, wypływających z uchwały III Plenum K.C. P.Z.P.R.

5. Niewłaściwy jest kierunek działania Powiatowej Rady Narodowej zmierzający do formalnego podziału powiatu na dwie strefy ekonomiczne dla celów wymiaru podatku gruntowego i obowiązkowych dostaw.
6. W działalności Powiatowej Rady Narodowej i jej organów w zakresie spraw organizacyjnych istnieje jeszcze szereg braków do których zaliczyć należy:
  - a) niedostateczny nadzór nad działalnością rad narodowych niższych stopni,
  - b) niedostateczna współpraca między komisjami a Prezydium,
  - c) nie zawsze terminowe realizowanie przez Prezydium wniosków komisji,
  - d) nie włączenie się Komisji do kontroli realizacji uchwał Prezydium P.R.N., uchwał Wojewódzkiej Rady Narodowej i jej Prezydium oraz uchwał i rozporządzeń władz naczynych,
  - e) nie rozpatrywanie sprawozdań z działalności komisji na sesjach P.R.N., jednostronność w pracy niektórych komisji, a zwłaszcza komisji budownictwa i gospodarki komunalnej, która w swej działalności pomija zagadnienia budownictwa.

II. Dla uzyskania większych efektów w dalszej działalności w zakresie aktywizacji życia gospodarczego powiatu łowickiego — Wojewódzka Rada Narodowa działając na podstawie art. 66 w związku z art. 65 pkt 2 ustawy z dnia 25.I.1958 r. o radach narodowych — zaleca Powiatowej Radzie Narodowej w Łowiczu:

1. zwrócenie w swej działalności uwagi na aktywizację całego powiatu, co ułatwi Powiatowej Radzie Narodowej szybszą realizację zadań wypływających z uchwały III Plenum K.C. P.Z.P.R.;
2. spowodowanie bardziej zdecydowanego i konsekwentnego zrealizowania należności finansowych wsi wobec Państwa, gdyż dotychczas osiągnięte wyniki — biorąc pod uwagę korzystniejszą sytuację ekonomiczną powiatu łowickiego w porównaniu z innymi powiatami woj. łódzkiego — nie mogą być uznane za w pełni zadowalające;

3. zwrócenie większej uwagi na wykorzystywanie funduszu gromadzkiego w celu zabezpieczenia prawidłowego wykorzystywania tego funduszu na budowę i konserwację dróg lokalnych i mostów;
4. spowodowanie włączenia w szerszym zakresie funduszy zakładowych do budownictwa mieszkaniowego;
5. zamiast dążenia do rozszerzenia pasów rezerwowych przy drogach — spowodowanie nasilenia akcji propagandowej w kierunku pielęgnacji drzew przydrożnych oraz zastosowania sankcji karnych za niszczenie tych drzew;
6. otoczenie większą opieką społecznych komitetów elektryfikacyjnych w celu uchronienia tych komitetów przed nadużyciami ze strony nieuczciwych wykonawców;
7. wzmocnienie wysiłków w kierunku spowodowania zmniejszenia ilości koni roboczych, która jest zbyt duża w stosunku do potrzeb powiatu i wykazuje tendencje zwiększające.

III. Biorąc pod uwagę, że szereg przykładów prawidłowego rozwiązywania przez Powiatową Radę Narodową w Łowiczu problemów w zakresie aktywizacji życia gospodarczego powiatu może być wykorzystanych w pracy innych powiatowych (miejskich) rad narodowych w województwie łódzkim oraz to, że stwierdzone w działalności Powiatowej Rady Narodowej w Łowiczu i jej organów braki i niedociągnięcia mogą występować również w działalności innych rad narodowych — Wojewódzka Rada Narodowa, działając na podstawie art. 66 w związku z art. 65 pkt 2 ustawy z dnia 25 stycznia 1958 r. o radach narodowych, postanawia zalecić powiatowym i miejskim (miast stanowiących powiaty) radom narodowym w województwie łódzkim:

1. naśladowanie inicjatywy i przykładów z działalności Powiatowej Rady Narodowej w Łowiczu zwłaszcza w zakresie:
  - a) rozwoju rolnictwa ze szczególnym uwzględnieniem rozwoju hodowli trzody chlewnej i podnoszenia wydajności z ha m. in. przez odkwaszanie gleb,
  - b) podjęcia inicjatywy uczczenia 1000-lecia Państwa Polskiego akcją sadzenia drzew owocowych i zadrzewiania powiatu,
  - c) rozwijania produkcji eksportowej warzyw i uzyskiwania z nadwyżek tej produkcji środków potrzebnych dla rozwoju gospodarczego powiatu jak np. środków na elektryfikację,
  - d) pobudzania inicjatywy w kierunku budowy spółdzielczych zakładów przemysłowych w drodze samoopodatkowania zainteresowanych gospodarstw jak np. budowy mleczarni,
  - e) współdziałania w organizowaniu kółek rolniczych m. in. poprzez hasło „każdy radny — członkiem kółka rolniczego”,
  - f) rozwoju produkcji zespołów polowego wypału cegły, która na terenie powiatu łowickiego z 4 mln sztuk w roku 1958 wzrosła do 8 mln sztuk cegły w roku 1959.
2. Ponadto Wojewódzka Rada Narodowa zaleca powiatowym (miejskim) radom narodowym w zakresie spraw organizacyjnych:
  - a) rozpatrywanie na swych sesjach sprawozdań z działalności rad narodowych niższych stopni i udzielanie im wytycznych do dalszej pracy,
  - b) rozpatrywanie sprawozdań z działalności Komisji Rad Narodowych i ustalanie kierunków ich dalszego działania,
  - c) spowodowanie szerszego włączenia się Komisji do kontroli realizacji uchwał własnej rady i jej prezydium oraz uchwał Wojewódzkiej Rady Narodowej i Prezydium Wojewódzkiej Rady Narodowej, jak również uchwał i rozporządzeń władz naczelnych,
  - d) zabezpieczenie terminowej realizacji przez prezydium rady narodowej wniosków komisji i zawiadamianie przez Prezydium w terminie miesięcznym komisji o sposobie załatwiania ich wniosków,
  - e) spowodowanie odbywania przez radnych powiatowych, miejskich i gromadzkich rad narodowych systematycznych spotkań ze społeczeństwem w celu informowania wyborców o pracy rady narodowej i wciągania społeczeństwa do realizacji zadań gospodarczych.

3. Odbycie w okresie do 15-go listopada br. sesji powiatowych (miejskich) rad narodowych w celu ustalenia programów działania w zakresie realizacji zadań wpływających z uchwały III Plenum K.C. P.Z.P.R.
4. Wydanie gromadzkim i miejskim radom narodowym zalety w sprawie zwołania w terminie do 30 listopada br. sesji tych rad w celu opracowania konkretnych programów realizacji zadań wynikających z uchwał III Plenum dla każdej gromady i miasta.

IV. Jednocześnie Wojewódzka Rada Narodowa zobowiązuje Prezydium W.R.N. oraz komisje W.R.N. do skorygowania planów pracy pod kątem uwzględnienia w nich w szczególności zadań wpływających z uchwały III Plenum K.C. P.Z.P.R. Prezydium W.R.N. zobowiązuje się do przedłożenia na najbliższą sesję W.R.N. programu działania w zakresie realizacji zadań wynikających z III Plenum K.C. P.Z.P.R.

V. Wojewódzka Rada Narodowa zarządza ogłoszenie niniejszej uchwały w Dzienniku Urzędowym W.R.N.

Termin wykonania uchwały 30 października 1960 roku.

**T. Gębicki**  
Sekretarz Prezydium

**Fr. Grochalski**  
Przewodniczący Prezydium

Poz. 35

**UCHWAŁA nr 69/59**

**Wojewódzkiej Rady Narodowej w Łodzi**

z dnia 16 listopada 1959 r.

**w sprawie terenowego planu gospodarczego i budżetu województwa łódzkiego na rok 1960.**

Wojewódzka Rada Narodowa w Łodzi, działając na podstawie art. 10 i 11 ustawy z dnia 25 stycznia 1958 r. o radach narodowych (Dz. U. nr 5, poz. 16), art. 3 ust. 2 ustawy z dnia 1 lipca 1958 r. o prawie budżetowym (Dz. U. nr 45, poz. 221) oraz po wysłuchaniu opinii Komisji Finansów, Budżetu i Planu W.R.N. o projekcie planu gospodarczego i budżetu województwa łódzkiego na 1960 r. i po przeprowadzonej dyskusji, stwierdza co następuje:

I. Realizacja planu gospodarczego w roku 1959 przebiega w zasadzie zgodnie z jego założeniami. Większe trudności wystąpiły w wykonaniu planu w zakresie budownictwa mieszkaniowego i rolnictwa.

Do ważniejszych osiągnięć roku 1959 zaliczyć należy:

- 1) zwiększenie dochodów pieniężnych ludności,
- 2) poprawę zaopatrzenia ludności województwa w artykuły przemysłowe,
- 3) pełne wykonanie planów produkcji przez przemysł drobny,
- 4) dalszy rozwój postępu technicznego w przedsiębiorstwach, który przyczynił się do osiągnięcia wzrostu wydajności pracy, poprawy jej warunków oraz znacznej poprawy jakości produkowanych wyrobów,
- 5) znaczny wzrost produkcji eksportowej,
- 6) pomyślny przebieg realizacji planu inwestycyjnego oraz poprawę jakości robót wykonywanych przez przedsiębiorstwa budowlane.

Obok zjawisk które należy w zasadzie ocenić pozytywnie wystąpiły również objawy ujemne, polegające na:

- 1) powszechnym przekraczaniu funduszu plac, które w dużej mierze spowodowane jest nieuzasadnionymi zwolnieniami chorobowymi, przekroczeniami funduszu bezosobowego oraz na godziny nadliczbowe,
- 2) nie rozwiązaniu problemu usług, które świadczone były i rozwijane w sposób niedostateczny; również i rzemiosło, mimo dużej dynamiki rozwojowej nie potrafiło zaspokoić potrzeb ludności zwłaszcza w zakresie usług w dziedzinie tokarstwa, zduństwa, bednarstwa, ciesielstwa, kołodziejstwa, radiomechaniki, naprawy maszyn rolniczych, samochodów, motocykli, telewizorów itp.,
- 3) braku zaopatrzenia w takie artykuły, jak: cement, cegła, mięso i przetwory mięsne,
- 4) nieprawidłowej w dalszym ciągu strukturze zasiewów i stada i to zarówno w gospodarstwach indywidualnych, jak i społecznych,

- 5) znacznym obniżeniu plonów ziemniaków, buraków cukrowych i pastewnych, lnu i siana łąkowego,
- 6) zmniejszeniu się pogłowia zwierzęcego szczególnie trzody chlewnej i bydła,
- 7) masowym pojawieniu się stonki ziemniaczanej oraz niedostatecznych wyników zwalczania tego szkodnika z braku środków chemicznych,
- 8) poważnym zagrożeniu realizacji planu w budownictwie mieszkalnym,
- 9) nadmiernym rozszerzeniu frontu robót inwestycyjnych, niedostatecznym ciągle jeszcze przygotowaniu dokumentacji projektowo-kosztorysowej oraz niedobrze wykwalifikowanych robotników budowlanych,
- 10) niedostatecznej ilości kadr fachowych w służbie zdrowia, szczególnie pielęgniarek, położnych i salowyc.h
- 11) niedostatecznej ilości uczestników i niezadowalającej frekwencji w szkołach dla pracujących.

II. Wojewódzka Rada Narodowa w Łodzi uchwała w ramach narodowego planu gospodarczego, plan gospodarczy województwa łódzkiego na rok 1960 i ustala następujące jego główne zadania:

#### W zakresie inwestycji i budownictwa

1. Ustala się na rok 1960 nakłady na inwestycje:
  - a) scentralizowane w wysokości 393,7 mln zł
  - b) zdecentralizowane w wysokości 387,3 mln zł.
2. Na podstawie art. 65 pkt 5 w związku z art. 66 ustawy z dnia 25 stycznia 1958 roku o radach narodowych (Dz. U. nr 5 ,poz. 16) Wojewódzka Rada Narodowa uchyla
  - a) następujące uchwały powiatowych i miejskich (miast stanowiących powiaty) rad narodowych w części dotyczącej planu inwestycyjnego na rok 1960:
    - nr 42 PRN w Brzezinach z dnia 28.08.1959 r.
    - nr XIV/39/59 PRN w Łowiczu z dnia 28.08.1959 r.
    - nr 36 PRN w Łęczycy z dnia 28.08.1959 r.
    - nr 29/59 PRN w Pajęcznie z dnia 27.08.1959 r.
    - nr 55 PRN w Piotrkowie z dnia 28.08.1959 r.
    - nr 41/59 PRN w Radomsku z dnia 29.08.1959 r.
    - nr XI/43/59 PRN w Sieradzu z dnia 28.08.1959 r.
    - nr XIII/35/59 PRN w Wieluniu z dnia 28.08.1959 r.
    - nr XI/56/59 MRN w Zduńskiej Woli z dnia 2.09.1959 r.
 w Zgierzu uchwałą nr XIII/45 z dnia 28.08.1959 r. — jako częściowo niezgodne z uchwałami Rady Ministrów:
    - nr 326/59 z dnia 28.07.1959 r. w sprawie wytycznych do planów terenowych na rok 1960 oraz nr 255/58 z dnia 18.07.1958 r. w sprawie normatywnych cykli budownictwa inwestycyjnego.
  - b) następujące uchwały powiatowych rad narodowych w części dotyczącej nakładów na kapitalne remonty budynków mieszkalnych:
    1. nr 42 PRN w Brzezinach z dnia 28.08.1959 r.
    2. nr XII/48/59 PRN w Łasku z dnia 28.08.1959 r.
    3. nr 36 PRN w Łęczycy z dnia 28.08.1959 r.
    4. nr XIV/39/59 PRN w Łowiczu z dnia 28.08.1959 r.
    5. nr XIII/36/59 PRN w Wieruszowie z dnia 1.09.1959 r. — jako niezgodne z ustalonymi dla tych rad narodowych wskaźnikami dyrektywnymi do planu na rok 1960 r.

Równocześnie Wojewódzka Rada Narodowa:

- 1) ustala podział inwestycji dla inwestorów szczebla wojewódzkiego oraz dla powiatowych (miejskich) rad narodowych w województwie łódzkim wg zestawienia nr 1 stanowiącego załącznik do niniejszej uchwały,
- 2) zobowiązuje powiatowe rady narodowe: w Brzezinach, Łęczycy, Łasku, Łowiczu i Wieruszowie do zwiększenia nakładów na kapitalne remonty budynków mieszkalnych do wysokości wskaźników dyrektywnych przekazanych przez Prezydium W.R.N., a mianowicie:
 

P.R.N. w Brzezinach	o	150.000.— zł
„ w Łasku	o	410.000.— „
„ w Łęczycy	o	1.292.000.— „
„ w Łowiczu	o	763.000.— „
„ w Wieruszowie	o	372.000.— „

- 3) Ustala się dla przedsiębiorstw budowlano-montażowych podległych Wojewódzkiemu Zarządowi Przedsiębiorstw Budownictwa Terenowego:
  - a) wartość produkcji budowlanej i usług w wys. 325 mln zł,
  - b) fundusz płac w wysokości 81,3 mln zł,
  - c) stan zatrudnienia — 4.257 osób.
- 4) Ustala się dla Miejskich Przedsiębiorstw Remontowo-Budowlanych:
  - a) wartość produkcji i usług w wysokości 243,0 mln zł,
  - b) fundusz płac w wysokości 80,0 mln zł,
  - c) stan zatrudnienia — 3.280 osób.

#### W zakresie rolnictwa

1. Dążyć należy do osiągnięcia następujących wyników w skupie artykułów rolnych:
 

a) zboża ogółem	—	122,2 tys. ton
b) buraków cukrowych	—	351,4 „ „
c) ziemniaków	—	246,5 „ „
d) zwierząt rzeźnych ogółem,	—	106,0 „ „
w tym trzody chlewnej	—	80,0 „ „
e) mleka	—	283,0 mln litrów
f) wełny	—	650,0 ton
2. do zmeliorowania 3713 ha gruntów ornych, 2267 ha łąk i pastwisk, pełnej uprawy 2047 ha łąk, przeprowadzenie regulacji 59 km rzek.  
Ogólna wartość nakładów inwestycyjnych na melioracje na rok 1960 winna wynosić 78 mln zł;
3. do zelektryfikowania 132 jednostek wiejskich, 19 PGR, 10 SOG, ustalając nakłady na elektryfikację w wysokości 47 mln zł.

#### W zakresie produkcji przemysłowej

1. Ustala się wartość produkcji towarowej wg cen zbytu dla Wojewódzkiego Zjednoczenia Przedsiębiorstw Państwowego Przemysłu Terenowego w wysokości 448,1 mln zł, co stanowi wzrost w porównaniu do przewidywanego wykonania 1959 r. o 50,6 mln zł.  
Fundusz płac dla tego Zjednoczenia ustala się w wysokości 112,0 mln, a stan zatrudnienia określa się liczbą 6.192 osób.
2. Ustala się wartość produkcji towarowej wg cen zbytu dla Wojewódzkiego Zjednoczenia Przedsiębiorstw Przemysłu Terenowego Materiałów Budowlanych w wysokości 183 mln zł, co stanowi wzrost w stosunku do przewidywanego wykonania roku 1959 o 10 mln zł. Dla tego Zjednoczenia ustala się:
  - a) fundusz płac w wysokości 84,6 mln zł, i stan zatrudnienia — 4.730 osób,
  - b) plan produkcji cegły palonej w wysokości 188,0 mln szt., a produkcji sączków ceramicznych 6,5 mln sztuk i glincementowych 1,5 mln sztuk.  
W ramach inwestycji scentralizowanych Zjednoczenie winno kontynuować rozbudowę kredowni w Działoszynie, budowę wapienników w Sulejowie oraz budowę naparzalni i bocznicy kolejowej dla zakładu prefabrykatów w Łowiczu.
3. Ustala się wartość produkcji towarowej wg cen zbytu dla Wojewódzkiego Zjednoczenia Młynów Gospodarczych w wysokości 35,5 mln zł, fundusz płac w wysokości 11,8 mln zł i stan zatrudnienia — 838 osób.
4. Ustala się wartość produkcji towarowej wg zbytu dla Wojewódzkiego Zjednoczenia Przedsiębiorstw Handlowych w wysokości 83,7 mln zł, fundusz płac w wysokości 9,7 mln zł i stan zatrudnienia — 522 osoby.
5. Ustala się wartość produkcji towarowej wg cen zbytu dla Wojewódzkiego Związku Spółdzielni Pracy w wysokości 510,6 mln zł, fundusz płac w wysokości 165,7 mln zł i stan zatrudnienia — 8.440 osób.
6. Ustala się wartość produkcji towarowej wg cen zbytu dla Okręgowego Związku Spółdzielni Inwalidów w wysokości 143 mln zł, fundusz płac w wysokości 44,2 mln zł i stan zatrudnienia — 2180 osób.
7. Ustala się wartość produkcji towarowej wg cen zbytu dla ZSS „Społem” w wysokości 691 mln zł, fundusz płac w wysokości 36,9 mln zł i stan zatrudnienia — 1.810 osób.

8. Ustala się wartość produkcji towarowej wg cen zbytu dla Wojewódzkiego Związku Gminnych Spółdzielni „Samopomoc Chlopska” w wysokości 527,8 mln zł, fundusz płac w wysokości 38,6 mln zł i stan zatrudnienia — 2.270 osób.
9. Ustala się wartość produkcji towarowej wg cen zbytu dla Centrali Spółdzielni Ogrodniczych w wysokości 33,3 mln zł, fundusz płac w wysokości 3 mln zł i stan zatrudnienia — 210 osób.
10. Ustala się wartość produkcji towarowej wg cen zbytu dla Wojewódzkiego Związku Spółdzielni Mleczarskich w wysokości 907,8 mln zł, fundusz płac w wysokości 63,5 mln zł i stan zatrudnienia — 2.700 osób.

#### W zakresie obrotu towarowego

1. Wartość obrotów handlu detalicznego ogółem winna osiągnąć 8.556.799 tys. zł.
2. Wysokość obrotów w zakresie żywienia winna wynosić 382.515 tys. zł.
3. Sieć detaliczna powinna wzrosnąć o 322 punkty w stosunku do roku 1959.

#### W zakresie gospodarki komunalnej i mieszkaniowej

1. Należy dążyć do wybudowania w miastach województwa w ramach budownictwa rad narodowych 2.850 izb mieszkalnych, w ramach budownictwa przyzakładowego — 700 izb. Ponadto należy umożliwić wybudowanie przynajmniej 4.600 izb w ramach budownictwa indywidualnego i spółdzielczego poprzez popieranie tej akcji kredytami państwowymi, których wysokość na rok 1960 określa się kwotą 104 mln zł.
2. Ustala się plan finansowy kapitalnych remontów budynków mieszkalnych na rumę 72 mln zł.
3. Łączna długość sieci wodociągowej winna wzrosnąć o 26,2 km, a sieci kanalizacyjnej o 22,7 km. Budowę wodociągów należy kontynuować w Kutnie, Łęczycy, Radomsku, Tomaszowie, Zgierzu i Pabianicach, a budowę sieci kanalizacyjnej obok wyżej wymienionych miast także w Skierniewicach i rozważyć możliwości wprowadzenia do planów budowy wodociągów w Zduńskiej Woli.

#### W zakresie komunikacji drogowej należy:

1. odnowić 60,2 km dróg o nawierzchni twardej,
2. wyremontować 162,500 m<sup>2</sup> dróg (remont cząstkowy).

#### W zakresie oświaty

1. Ilość izb lekcyjnych w szkołach podstawowych winna wynosić 6.800.
2. Liczba uczniów w szkołach podstawowych winna wynosić 262.000, w tym w szkołach 7-klasowych 239.700.
3. Ilość oddziałów w szkołach podstawowych dla dorosłych winna wynosić 184, a liczba uczniów w tych szkołach — 3.700.
4. Liczba oddziałów w szkołach przysposobienia rolniczego winna wynosić 193, a liczba uczniów w tych szkołach — 4.300.

#### W zakresie służby zdrowia

1. Należy kontynuować w roku 1960 budowę szpitali w Zgierzu, Tomaszowie i Skierniewicach.
2. Ustala się liczbę łóżek w szpitalach na 4.373.
3. W lecznictwie zamkniętym ustala się liczbę:
  - a) izb porodowych na — 35
  - b) izb chorych na — 5
  - c) zakładów psychiatrycznych na — 2
4. W lecznictwie otwartym ustala się:
  - a) liczbę przychodni ogółem na — 124  
w tym przy zakładach pracy — 81
  - b) liczbę ośrodków zdrowia na — 142
  - c) liczbę stacji pogotowia ratunkowego na — 20.

#### W zakresie kultury

1. Liczba bibliotek powszechnych winna wynosić 473, w tym gromadzkich 432.

#### W zakresie pomocy społecznej

1. Należy oddać do użytku Zakład Specjalny dla Psychicznie Chorych w Biskupicach.
2. Należy uruchomić Zakład Specjalny dla Dzieci Głęboko Upośledzonych w Rożdżalach.

#### III. Jednocześnie Wojewódzka Rada Narodowa:

1. ustala dochody i wydatki jednostkowego budżetu wojewódzkiego w wysokości:

dochody — 914.571.000.— zł

wydatki — 914.571.000.— zł

zgodnie z załączonym budżetem jednostkowym.

2. Ustala ilość etatów osobowych organów administracji (Dz. 10) w jednostkowym budżecie wojewódzkim na 1011.
3. Ustala zbiorczy budżet województwa jak następuje:

w tys. zł

Nazwa budżetu	D o c h o d y			Wydatki ogółem
	Ogółem	w t y m		
		Dotacja wyrówn. z budżetu centr.	Dotacja na budown. mieszk.	
1. Budżet jedn. wojewódzki	602.556	361.548	4.500	602.556
Powiat:				
Bełchatów	30.060	3.439	2.500	30.060
Brzeziny	55.966	887	4.500	55.966
Kutno	74.373	5.364	4.500	74.373
Łask	58.095	1.165	3.200	58.095
Łęczycza	83.018	8.102	9.000	83.018
Łowicz	80.200	3.905	3.700	80.200
Łódź	56.210	4.848	6.150	56.210
Pajęczno	40.074	15.700	2.500	40.074
Piotrków	68.704	13.762	3.500	68.704
Podębice	43.931	7.474	3.000	43.931
Radomsko	95.034	12.590	4.500	95.034
Rawa Maz.	66.673	11.107	5.550	66.673
Sieradz	86.951	12.751	4.000	86.951
Skierniewice	60.625	6.358	5.000	60.625
Wieluń	80.029	16.866	6.000	80.029
Wieruszów	29.631	9.157	2.100	29.631
2. Razem powiaty	1.009.574	133.475	69.800	1.009.574
Miasto stanowiące powiat:				
Pabianice	74.324	16.747	11.000	74.324
Piotrków	58.418	6.035	9.300	58.418
Tomaszów Maz.	61.520	24.035	8.500	61.520
Zduńska Wola	31.518	3.642	6.500	31.518
Zgierz	51.740	14.481	8.500	51.740
3. Razem miasta	277.520	64.940	43.800	277.520
Ogółem zbiorczy budżet wojew.	1.889.650	559.963	118.100	1.889.650

4. Ustala ogólną ilość etatów osobowych organów administracji państwowej (Dz. 10) w zbiorczym budżecie województwa na 6089,5.

5. W związku z uchwałą nr 424/59 Rady Ministrów z dnia 29 października 1959 r. wprowadza w budżetach uchwalonych przez powiatowe (miejskie) rady narodowe następujące zmiany:

- 1) zwiększa się wydatki na:

- a) podwyżkę płac pracownikom gospodarczym i obsługi zakładów służby zdrowia o zł 2.101 tys.

- b) podwyżkę norm wyżywienia w niektórych zakładach opieki i leczenia dla dzieci i młodzieży o zł 1.510 tys.
- c) koszty rewindykacji obiektów szkolnych o zł 1.000 tys.
- d) koszty urządzeń socjalnych przeniesionych z budżetu centralnego od 1.I.1960 r. o zł 273 tys.
- Razem zwiększa się wydatki o zł 4.884 tys.
- 2) Zmniejsza się dochody w związku ze wzrostem funduszu płac w przedsiębiorstwach handlowych o zł 1.507 tys.
- 3) Zwiększa się dochody z tytułu:
- a) wpłat od przedsiębiorstw przemysłowych o zł 5.530 tys.
- b) od przedsiębiorstw handlowych o zł 5.812 tys.
- c) dochodów różnych o zł 3.464 tys.
- d) podatku gruntowego o zł 5.000 tys.
- Razem zwiększa się dochody o zł 19.806 tys.
- 4) Zmniejsza się wydatki bieżące:
- a) na administrację o zł 3.639 tys.
- b) na urządzenia socjalno-kulturalne o zł 3.798 tys.
- Razem o zł 7.437 tys.
- 5) Zmniejsza się wydatki na inwestycje:
- a) scentralizowane o zł 18.800 tys.
- b) zdecentralizowane o zł 5.800 tys.
- Razem o zł 24.600 tys.
- 6) Zmniejsza się dotację celową na budownictwo mieszkaniowe o zł 6.900 tys.
6. Celem zrównoważenia budżetów rad narodowych niższego stopnia ustala na czas nieokreślony udziały w podatkach obrotowym i dochodowym od przedsiębiorstw spółdzielczych, w podatku gruntowym z gospodarstw indywidualnych oraz w dopłatach do cen napojów alkoholowych zgodnie z załączonym zestawieniem.
7. Ustala stały zapas środków pieniężnych jednostkowego budżetu wojewódzkiego na kwotę zł 30 mln.
8. Poleca prezydiom rad narodowych przestrzeganie zasad regulujących rozmiary rezerwy budżetowej tak, by rezerwa na nieprzewidziane wydatki bieżące wynosiła 1,5% wydatków budżetowych.

IV. Wojewódzka Rada Narodowa uchwalając plan gospodarczy i budżet województwa na 1960 rok jednocześnie stwierdza, że plan ten jest wyrazem możliwości gospodarczych województwa, lecz nie zaspokaja on całego szeregu istotnych potrzeb terenu.

W toku realizacji planu gospodarczego i budżetu na 1960 rok należy zwrócić baczną uwagę na pełne i właściwe wykonanie zadań wpływających z uchwały III Plenum K.C. P.Z.P.R., a w szczególności:

- 1) konieczność zmiany struktury zasiewów w kierunku zwiększenia upraw paszowych i roślin przemysłowych kosztem zmniejszenia upraw roślin kłosowych,
  - 2) zwiększenie pogłowia zwierzęcego, zwłaszcza trzody chlewnej i bydła,
  - 3) zmniejszenie do istotnych potrzeb ilości koni,
  - 4) skuteczniejsze zwalczanie stonki ziemniaczanej,
  - 5) rozwój produkcji przeznaczanej na rynek i rozwój usług dla ludności przy uwzględnieniu jakości produkcji i usług,
  - 6) poprawę zaopatrzenia ludności w takie artykuły jak: cement, cegłę, mięso i przetwory mięsne,
  - 7) poprawę sytuacji mieszkaniowej ludności,
  - 8) likwidację zaległości zobowiązań wsi wobec Państwa,
  - 9) prawidłowe realizowanie inwestycji.
- W związku z powyższym Wojewódzka Rada Narodowa zobowiązuje:

1. Wszystkie Komisje Wojewódzkiej Rady Narodowej do bardziej szczegółowego analizowania sytuacji gospodarczej województwa, wzmocnienia kontroli realizacji planu

gospodarczego i budżetu oraz bardziej intensywnego współdziałania w tym zakresie z Prezydium W.R.N.

2. Prezydium Wojewódzkiej Rady Narodowej do:

- 1) wzmocnienia dyscypliny finansowej w całej gospodarce terenowej,
- 2) usprawnienia działalności przedsiębiorstw terenowych przez spowodowanie prowadzenia właściwej organizacji pracy, zwiększenia wydajności pracy, zmniejszenia kosztów produkcji, likwidacji przerostów zatrudnienia, polepszenia jakości produkcji i usług, szkolenia kadr oraz oszczędnego użytkowania materiałów,
- 3) spowodowania znacznego zwiększenia skuteczności i efektywności kontroli państwowej i społecznej,
- 4) spowodowania usprawnienia ujawniania i dochodzenia przestępstw i nadużyć,
- 5) dążenia do uruchomienia w znacznie większym zakresie w rolnictwie rezerw produkcyjnych, m. in. przez wykorzystywanie stałego instruktazu Kółek Rolniczych, różnorodnych form przysposobienia rolniczego i oświaty pozaszkolnej, masowego rozwoju doświadczalnictwa, popularyzując najlepszych wyników osiągniętych przez wzorowo prowadzone gospodarstwa chłopskie itp.
- 6) spowodowania usprawnienia trybu udzielania chłopom i spółdzielniom produkcyjnym kredytów bankowych na rozszerzenie hodowli trzody chlewnej i bydła oraz rozszerzenia i usprawnienia działalności służby weterynaryjnej,
- 7) wygosparowania oszczędności w inwestycjach, koncentracji robót budowlanych i obniżenia kosztów budownictwa,
- 8) wzmocnienia dyscypliny w egzekwowaniu wszelkich zobowiązań ludności wobec Państwa ze szczególnym uwzględnieniem jak najszybszego ściągnięcia zaległości,
- 9) spowodowania jak najszybszego usunięcia w gospodarce terenowej naruszeń dyscypliny finansowej i nadużyć polegających na wypłacie pieniędzy za prace niewykonane lub fałszywie obliczane.

Należy konsekwentnie przestrzegać zasady odpowiedzialności dyrektorów zjednoczeń i przedsiębiorstw, księgowych, kierowników oddziałów i majstrów, za gospodarowanie funduszem płac i prawidłowe obliczanie zarobków oraz surowo karać za nadużycia w polityce płac.

Należy również wydać zdecydowaną walkę planowaniu zbyt wysokiego, nieuzasadnionego funduszu płac i innych wydatków osobowych, zwalczać nadużycia przy wypłatach nagród z funduszu postępu technicznego, wynagrodzeń za prace zleczone i tzw. premii nieregulaminowych.

V. Jednocześnie Wojewódzka Rada Narodowa w celu szerszego zaspokojenia istotnych potrzeb województwa:

1) upoważnia Prezydium W.R.N. do wystąpienia do władz centralnych o zwiększenie dotacji wyrównawczej na:

- |                               |           |                 |
|-------------------------------|-----------|-----------------|
| 1. Gospodarkę Narodową        | o sumę zł | 62.492 tys.     |
| 2. Oświatę i wychowanie       | „         | zł 11.326 tys.  |
| 3. Szkolnictwo zawodowe       | „         | zł 3.217 tys.   |
| 4. Kulturę i sztukę           | „         | zł 5.790 tys.   |
| 5. Zdrowie i Kulturę Fizyczną | „         | zł 24.267 tys.  |
| 6. Inne świadczenia socjalne  | „         | zł 4.830 tys.   |
| Razem                         |           | zł 111.922 tys; |

2) zobowiązuje Prezydium Wojewódzkiej Rady Narodowej do rozpatrzenia i wykorzystania wszystkich wniosków zgłoszonych przez radnych na dzisiejszej Sesji oraz przypieszenia załatwienia sprawy przyjęcia na budżet W.R.N. Szkoły Muzycznej w Kutnie.

Wykonanie uchwały powierza się Komisjom i Prezydium Wojewódzkiej Rady Narodowej oraz powiatowym i miejskim (miast stan. powiaty) radom narodowym.

Zarządza się ogłoszenie niniejszej uchwały w Dzienniku Urzędowym Wojewódzkiej Rady Narodowej.

T. Gębicki

Fr. Grochalski

Sekretarz Prezydium

Przewodniczący Prezydium

Lp.	Powiaty	Ogółem	Powiązane z budżetem powiatowym												
			Razem wskaźn. dyrekt.	resorty											
				Przem.	Mat. bud.	Bud.	Handel	Ko- mun.	RoIn.	Gosp. kom.	Oświa- ta	Kul- tura	Zdro- wie	Pom. Społ.	Ad- min.
1	2	3	4	5	6	7	8	9	10	11	12	13	14	15	16
1.	Bełchatów	6.650	5.950	—	—	—	—	450	5.500	—	—	—	—	—	—
2.	Brzeziny	10.781	5.140	—	—	—	—	590	2.900	650	—	—	—	—	1.000
3.	Kutno	15.884	11.325	—	—	—	—	480	3.145	5.400	—	—	—	—	—
4.	Łask	10.125	6.090	—	—	—	—	580	5.210	300	—	—	—	—	—
5.	Łęczyca	21.368	16.991	—	—	—	—	850	10.491	5.650	—	—	—	—	—
6.	Łowicz	9.855	9.632	—	321	—	—	580	5.460	800	2.100	—	—	—	—
7.	Łódź	8.186	6.787	—	—	—	—	1.170	4.437	300	710	—	180	—	—
8.	Pajęczno	19.088	15.105	—	5.963	—	—	750	6.030	300	1.650	—	—	—	—
9.	Piotrków	23.979	23.084	—	9.734	—	—	550	10.050	700	1.550	—	500	—	—
10.	Podębice	13.230	12.570	—	—	—	—	680	9.480	—	710	—	1.700	—	—
11.	Radomsko	26.406	18.964	—	—	—	—	1.320	7.316	7.000	2.910	—	—	—	—
12.	Rawa Maz.	15.830	9.825	—	—	—	—	780	8.985	—	—	—	60	—	—
13.	Sieradz	25.960	23.145	—	—	—	—	500	8.300	200	10.870	—	2.650	—	—
14.	Skiernewice	32.645	13.901	—	—	—	—	1.050	3.310	5.000	5.040	—	—	—	—
15.	Wieluń	13.877	12.959	—	—	—	—	620	5.920	300	5.596	—	—	—	—
16.	Wieruszów	5.072	2.144	—	—	—	—	400	1.630	—	—	—	114	—	—
17.	m. Pabianice	15.192	11.537	—	—	—	—	—	—	5.000	6.066	—	—	—	—
18.	m. Piotrków	2.000	—	—	—	—	—	—	—	—	—	—	—	—	—
19.	m. Tomaszów	22.500	8.000	—	—	—	—	—	—	8.000	—	—	—	—	—
20.	m. Zduńska Wola	1.489	1.489	—	—	—	900	—	—	—	500	—	—	—	—
21.	m. Zgierz	26.100	9.100	—	—	—	—	—	—	9.100	—	—	—	—	—
Razem:		326.215	223.748	—	16.018	—	900	11.350	98.164	48.700	36.702	—	5.204	—	1.000
Inwestycje niezlokali- zowane		53.887	—	—	—	—	—	—	—	—	—	—	—	—	—
Rezerwa wojew.		13.598	—	—	—	—	—	—	—	—	—	—	—	—	—
Ogółem		393.700	223.748	—	16.018	—	900	11.350	98.164	48.700	36.702	—	5.204	—	1.000

			Powiązane z budżetem wojewódzkim														
			resorty														
Str. Poż.	Utrzym. PMZI i dok	Razem	Przem.	Mat. Bud.	Bud.	Handel	Ko-munik.	Roln.	Gosp.	Oświata	Kul-tura	Zdro-wie	Pom. Społ.	Adm.	Straż Poż.	Wart. inw. prow. przez.	na bud. mieszk.
17	18	19	20	21	22	23	24	25	26	27	28	29	30	31	32	33	34
—	—	700	—	—	—	—	—	—	—	700	—	—	—	—	—	—	2.600
—	—	5.641	—	—	—	—	—	1.619	—	4.622	—	—	—	—	—	—	4.850
300	—	4.559	—	—	—	—	—	809	—	3.750	—	—	—	—	—	—	4.600
—	—	4.033	—	—	—	—	—	418	—	3.615	—	—	—	—	—	—	3.550
—	—	4.377	—	—	—	—	—	577	—	3.800	—	—	—	—	—	—	9.100
—	371	223	—	—	—	—	—	163	—	—	—	60	—	—	—	9.311	3.800
—	—	1.389	—	—	—	—	—	689	—	100	—	—	600	—	—	—	6.550
—	412	3.983	—	—	—	—	—	1.675	—	2.308	—	—	—	—	—	9.142	2.600
—	—	895	—	—	—	—	—	695	—	200	—	—	—	—	—	—	3.500
—	—	660	—	—	—	—	—	300	—	300	—	60	—	—	—	—	3.000
—	418	7.442	4.000	—	—	—	—	1.042	—	1.200	—	—	1.200	—	—	11.964	4.700
—	—	6.005	—	—	—	—	—	1.126	—	1.879	—	3.000	—	—	—	—	5.850
—	625	2.815	—	—	—	—	—	1.915	—	—	—	—	900	—	—	25.145	4.150
—	501	18.744	—	—	—	—	—	344	—	4.400	—	14.000	—	—	—	13.901	5.150
—	523	918	—	—	—	—	—	918	—	—	—	—	—	—	—	12.959	6.150
—	—	2.928	—	—	—	—	—	—	—	2.928	—	—	—	—	—	—	2.100
—	471	3.855	—	—	—	—	—	255	—	—	—	—	3.400	—	—	11.534	11.000
—	—	2.000	—	—	—	—	—	—	—	100	1.900	—	—	—	—	—	9.300
—	—	14.500	—	—	—	—	—	—	—	—	—	14.500	—	—	—	—	8.500
—	69	—	—	—	—	—	—	—	—	—	—	—	—	—	—	2.639	6.650
—	—	17.000	—	—	—	—	—	—	—	3.000	—	14.000	—	—	—	—	8.500
300	3.410	102.467	4.000	—	—	—	—	11.945	—	32.902	1.900	45.620	6.100	—	—	94.598	116.100
—	—	53.887	600	—	—	—	—	38.691	9.900	1.546	150	3.000	—	—	—	—	2.000
—	—	—	—	—	—	—	—	—	—	—	—	—	—	—	—	—	—
300	3.410	156.334	4.600	—	—	—	—	50.636	9.900	34.448	2.050	48.620	6.100	—	—	94.598	118.100



## Ustalenie udziałów w dochodach z własnej działalności rad narodowych na rok 1960

## Załącznik do uchwały budż. W.R.N. w tys. zł.

L p.	P o w i a t M i a s t a	Podatek obrot. od przeds. spółdz.				Podatek doch. od przeds. spółdz.				Podatek grunt. z gosp. indyw.				dopłata do cen nap. alk.			
		Plan	%	kwota udziału dla budżetu powiatu miasta	jedn. budż. woj.	Plan	%	kwota udziału dla budżetu powiatu miasta	jedn. budż. woj.	Plan	%	kwota udziału dla budżetu powiatu miasta	jedn. budż. woj.	Plan	%	kwota udziału dla budżetu powiatu miasta	jedn. budż. woj.
1	2	3	4	5	6	7	8	9	10	11	12	13	14	15	16	17	18
1	Bełchatów	6.600	100	6.600	—	1.580	100	1.580	—	9.200	50	4.600	4.600	750	80	600	150
2	Brzeziny	2.200	100	2.200	—	3.980	100	3.980	—	26.250	60	15.750	10.500	2.210	80	1.768	442
3	Kutno	2.200	40	880	1.320	6.500	40	2.600	3.900	45.900	40	18.360	27.540	3.530	80	2.824	706
4	Łask	15.200	60	9.120	6.080	7.800	60	4.680	8.120	24.460	50	12.230	12.230	1.980	80	1.584	396
5	Łęczyca	2.800	100	2.800	—	5.510	100	5.510	—	39.620	60	23.772	15.848	2.380	80	1.904	476
6	Łowicz	7.400	100	7.400	—	8.100	100	8.100	—	41.530	50	20.765	20.766	2.650	80	2.120	530
7	Łódź	13.500	10	1.350	12.150	7.820	10	782	7.038	29.180	40	11.672	17.508	1.590	80	1.272	318
8	Pajęczno	300	100	300	—	1.490	100	1.490	—	9.670	100	9.670	—	620	80	496	124
9	Piotrków pow.	1.000	100	1.000	—	3.270	100	3.270	—	28.000	100	28.000	—	1.240	80	992	248
10	Podębice	400	100	400	—	1.280	100	1.280	—	19.100	100	19.100	—	790	80	632	158
11	Radomsko	2.200	100	2.200	—	5.040	100	5.040	—	23.560	100	23.560	—	4.410	80	3.528	882
12	Rawa Maz.	1.200	100	1.200	—	3.050	100	3.050	—	24.890	100	24.890	—	1.690	80	1.272	318
13	Sieradz	4.200	100	4.200	—	5.720	100	5.720	—	28.950	100	28.950	—	1.940	80	1.552	388
14	Skierzwice	1.300	100	1.300	—	4.240	100	4.240	—	22.330	100	22.330	—	1.940	80	1.552	388
15	Wieluń	1.800	100	1.800	—	6.210	100	6.210	—	22.580	100	22.580	—	1.860	80	1.488	372
16	Wieruszów	900	100	900	—	2.370	100	2.370	—	6.870	100	6.870	—	530	80	424	106
17	Pabianice	15.000	30	4.500	10.500	10.836	30	3.250,8	7.585,2	600	100	600	—	2.300	80	1.840	460
18	Piotrków m.	2.600	20	520	2.080	6.250	20	1.250	5.000	1.140	100	1.140	—	1.940	80	1.552	388
19	Tomaszów	3.300	100	3.300	—	1.740	100	1.740	—	185	100	185	—	1.880	80	1.504	376
20	Zduńska Wola	2.700	50	1.350	1.350	2.350	50	1.175	1.175	264	100	264	—	790	80	632	158
21	Zgierz	5.700	100	5.700	—	3.750	100	3.750	—	421	100	421	—	1.770	80	1.416	354
22	Budżet jedn. woj.	—	—	—	83.480	—	—	—	27.818,2	—	—	—	108.991	—	—	—	7.738
23	Budżet zbiorczy	92.500	—	59.020	33.480	98.386	—	71.067,8	27.818,2	404.700	—	295.709	108.991	38.690	—	30.952	7.738



Poz. 36

**UCHWAŁA nr 410****Wojewódzkiej Rady Narodowej w Łodzi**

z dnia 27 października 1959 r.

**w sprawie wprowadzenia na terenie powiatu łódzkiego przyspieszonego postępowania karno-administracyjnego w sprawach o niewykonanie obowiązkowych dostaw zwierząt rzeźnych.**

Prezydium Wojewódzkiej Rady Narodowej działając na podstawie art. 37 ust. 2 ustawy z dnia 15. XII. 1951 r. o orzecznictwie karno-administracyjnym (Dz. U. nr 15, poz. 79 z 1959 r.) postanawia:

1. W sprawach o niewykonanie obowiązkowych dostaw zwierząt rzeźnych za rok 1959 wprowadzić na terenie powiatu łódzkiego przyspieszone postępowanie karno-administracyjne.
2. Postępowanie o którym mowa w ust. 1 niniejszej uchwały wprowadza się na okres od 1. XI. 1959 r. do 31. XII. 1959 r.

Uchwała wchodzi w życie z dniem 1 listopada 1959 r.

**T. Gębicki**  
Sekretarz Prezydium

**Fr. Grochalski**  
Przewodniczący Prezydium

Poz. 37

**UCHWAŁA nr XXX/162/58**

**Prezydium Miejskiej Rady Narodowej w Zduńskiej Woli**  
z dnia 29 sierpnia 1958 r.

**w sprawie wyznaczenia terenu pod budownictwo jednorodzinne dla Zespołu budowy domów jednorodzinnych organizowanego przy Z.N.P. w Zduńskiej Woli**

Prezydium Miejskiej Rady Narodowej w Zduńskiej Woli działając na podstawie art. 2 ust. 1 ustawy z dnia 22 maja 1958 r. o terenach dla budownictwa domów jednorodzinnych w miastach i osiedlach (Dz. U. nr 31, poz. 138) postanawia:

- 1) teren zawarty między ulicami: Kilińskiego, ul. Szadkowską, ul. Hetmańską, a projektowaną autostradą, czyli obejmujący nieruchomości: ul. Szadkowska nr 30, stanowiącą własność państwową, ul. Szadkowska nr 32, stanowiącą własność państwową i ul. Szadkowska nr 34, stanowiącą własność prywatną ob. Balcerzak, zgodnie z planem perspektywicznym, przeznaczyć pod budownictwo jednorodzinne.

**Za Prezydium Rady Narodowej**

**A. Markiewicz**  
Sekretarz Prezydium

**A. Pacelt**  
Przewodniczący Prezydium

Poz. 38

**UCHWAŁA nr 21/123/59**

**Prezydium Miejskiej Rady Narodowej w Zduńskiej Woli**  
z dnia 19 czerwca 1959 r.

**w sprawie zatwierdzenia planu zagospodarowania terenu przeznaczanego pod budownictwo jednorodzinne, położonego w Zduńskiej Woli między ulicami: Kilińskiego, Szadkowską, Hetmańską i Zieloną.**

Zgodnie z uchwałą Prezydium Miejskiej Rady Narodowej nr XXX/162/58 z dnia 29 sierpnia 1958 r. o wyznaczeniu pod budownictwo jednorodzinne terenu położonego między ulicami: Kilińskiego, Szadkowską, Hetmańską i Zieloną (rowem miejskim) dla terenu tego został opracowany projekt planu zagospodarowania.

O sporządzeniu projektu planu zagospodarowania w myśl art. 6 ust. 3 ustawy z dnia 22 maja 1958 r. o terenach dla budownictwa domów jednorodzinnych w miastach i osiedlach (Dz. U. nr 31, poz. 138) zostało podane ogłoszenie w Dzienniku Urzędowym Wojewódzkiej Rady Narodowej w Łodzi, dziennik nr 1 z dnia 2 kwietnia 1959 r. oraz na tablicy ogłoszeń w Prezydium Miejskiej Rady Narodowej.

Odpowiednio do przepisów art. 6 ust. 4 wyżej powołanej ustawy projekt planu zagospodarowania został wyłożony do publicznego wglądu na przeciąg 14 dni w okresie od 7 do 23 maja 1959 r.

Ponieważ odnośnie projektu planu zagospodarowania, jak również odnośnie całości wyłożonego do publicznego wglądu

materiału nie zostały zgłoszone żadne zastrzeżenia ani też wnioski, Prezydium Miejskiej Rady Narodowej w cparciu o art. 6 ust. 6 powołanej ustawy z dnia 22 maja 1958 r. o terenach dla budownictwa domów jednorodzinnych postanawia:

- 1) zatwierdzić plan zagospodarowania dla terenu pod budownictwo jednorodzinne, położonego między ulicami: Kilińskiego, Szadkowską, Hetmańską i Zieloną (rowem miejskim).
- 2) O wyznaczeniu pod budownictwo domów jednorodzinnych wymienionego na wstępie terenu oraz o zatwierdzeniu dla tego terenu planu zagospodarowania stcsownie do art. 7 pkt 1 powołanej wyżej ustawy ogłosić w Dzienniku Urzędowym Wojewódzkiej Rady Narodowej oraz na tablicy ogłoszeń Prezydium Miejskiej Rady Narodowej w Zduńskiej Woli.

**Za Prezydium Rady Narodowej**

**Z. Wojciechowski**  
Z-ca Przewodniczącego Prez.

**A. Pacelt**  
Przewodniczący Prez.

Poz. 39

**ZARZĄDZENIE**

**Wojewódzkiego Urzędu Kontroli Prasy,  
Publikacji i Widowisk w Łodzi**

z dnia 1 października 1959 r.

**w sprawie uzupełnienia dokumentacji rejestracyjnej aparatów do powielania i wyświetlania sposobem światłoczułym.**

Wojewódzki Urząd Kontroli Prasy, Publikacji i Widowisk w Łodzi, powołując się na zarządzenie Naczelnego Dyrektora Głównego Urzędu Kontroli Prasy, Publikacji i Widowisk z dnia 28 maja 1952 r. w sprawie rejestracji zakładów wytwarzających pieczęcie oraz odbitki druków i ilustracji, aparatów do powielania i wyświetlania oraz w sprawie ewidencji zakładów wytwarzających i sprzedających te aparaty (M.P. nr A-47, poz. 650) oraz zarządzenie wewnętrzne Głównego Urzędu Kontroli Prasy, Publikacji i Widowisk z dnia 10. VII. 1959 r. zawiadamia, iż właściciele i odpowiedzialni kierownicy działów, posiadający aparaty do powielania i wyświetlania sposobem światłoczułym, winni zgłosić się do właściwego według miejsca siedziby zakładów pełnomocnika Wojewódzkiego Urzędu Kontroli Prasy, Publikacji i Widowisk, działającego przy Wydziale Spraw Wewnętrznych Prezydium Powiatowej (Miejskiej) Rady Narodowej w celu ponownego uzupełnienia dokumentacji rejestracyjnej.

Zarządzenie niniejsze obowiązuje od dnia 15. X. 1959 r.

**M. Lorber**  
Naczelnik WUKPP i W

Poz. 40

**ZARZĄDZENIE**

**Wydziału Zdrowia Prezydium Wojewódzkiej Rady  
Narodowej w Łodzi**

z dnia 22 września 1959 r.

**w sprawie jesiennej powszechno-wybiórczej akcji odszczurzenia na terenie województwa łódzkiego.**

Wydział Zdrowia Prezydium Wojewódzkiej Rady Narodowej w Łodzi, działając na podstawie § 7 ust. 2 rozporządzenia Ministra Zdrowia z dnia 12 lipca 1951 r. w sprawie utrzymania porządku i czystości w nieruchomościach (Dz. U. nr 40, poz. 306) w związku z okólnikiem Ministra Zdrowia z dnia 5 maja 1959 r. w sprawie powszechnego odszczurzenia (Dz. U. Min. Zdrowia nr 10 poz. 78) zarządza przeprowadzenie przymusowej akcji odszczurzenia na terenie województwa łódzkiego.

§ 1.

Akcja przeprowadzona zostanie przez wyłożenie trutki na terenie powiatów: Wieluń, Wieruszów, Pajęczno, Radomsko, Piotrków Tryb., Bełchatów, Łask, Sieradz oraz miast: Piotrków Tryb., Zduńska Wola, Tomaszów Maz., w dniach od 16. X. do 31. X. 1959 r. oraz na terenie powiatów: Łódź, Łowicz, Skierniewice, Rawa Maz., Brzeziny, Kutno, Łęczyca, Poddębice i miast: Zgierz, Pabianice, w dniach od 1. XI. do 15. XI. 1959 r.

## § 2.

Wybiórczemu odszczurzeniu podlegają na terenie województwa łódzkiego nieruchomości użytkowe i mieszkalne, zakłady przemysłowe i handlowe, sklepy, magazyny i inne obiekty, stanowiące własność państwową, spółdzielczą lub prywatną, które zostały wytypowane do akcji wybiórczego odszczurzenia przez właściwe powiatowe (miejskie) Stacje Sanitarно-Epidemiologiczne.

## § 3.

Nie podlegają powszechnemu odszczurzeniu w wyżej określonym czasie zakłady i przedsiębiorstwa, na których terenie przeprowadza na podstawie umów stałą akcję odszczurzenia Łódzki Zakład Dezynfekcji, Dezynsekcji i Deratyzacji w Łodzi, oraz zakłady, przedsiębiorstwa, nieruchomości mieszkalne i użytkowe, które zostały wytypowane do akcji wybiórczego odszczurzenia przez Wojewódzką Stację Sanitarно-Epidemiologiczną. O wytypowaniu do akcji wybiórczego odszczurzenia i umieszczeniu na wykazach powiadomieni zostaną właściciele i użytkownicy tych obiektów przez Łódzki Zakład Dezynfekcji, Dezynsekcji i Deratyzacji w Łodzi, który przeprowadzi akcję odszczurzenia własnymi kolumnami i przy użyciu własnych środków gryzoniodobczych odpłatnie wg cen ustalonych przez Ministerstwo Zdrowia.

Akcja wybiórcza przeprowadzona zostanie w ustalonym terminie.

## § 4.

Powszechne odszczurzenie przeprowadzą we własnym zakresie właściciele, zarządcy lub użytkownicy obiektów podlegających odszczurzeniu względnie osoby prawa ich reprezentujące, z wyjątkiem wymienionych w § 3.

## § 5.

Akcja powszechno-wybiórcza przeprowadzona zostanie przy użyciu trutki „Kumader i Kumazol”.

## § 6.

Koszt akcji powszechno-wybiórczej przeprowadzanej przez Łódzki Zakład Dezynfekcji, Dezynsekcji i Deratyzacji wyniesie:

- a) obiekty o powierzchni do 50 m<sup>2</sup> ryczałt                      zł 20,—  
b) za każdy następny m<sup>2</sup> powierzchni zabudowanej zł 0,27

## § 7.

Rozprowadzenia trutki dokonują na terenie miast wytypowane sklepy M.H.D. i P.S.S, na terenie wiejskim — sklepy G.S. „Samopomoc Chłopska”.

## § 8.

Koszty związane z nabyciem trucizny ponoszą: w domach mieszkalnych proporcjonalnie wszyscy lokatorzy, w pozostałych obiektach użytkownicy. Administracje domów doliczą wydatkowane na truciznę i przynęty kwoty do świadczeń i pobiorą je od lokatorów łącznie z czynszem mieszkaniowym.

## § 9.

Obiekty podlegające odszczurzeniu winny być uporządkowane i doprowadzone do właściwego stanu sanitarnego.

## § 10.

W toku akcji odszczurzenia należy stosować się do zaleceń kierowników ekip deratyzacyjnych, mających na celu bezpieczeństwo ludności i inwentarza.

## § 11.

Wyłożonych porcji trutek nie wolno dotykać i przenosić z miejsca na miejsce. W czasie trwania akcji należy dla uniknięcia niebezpieczeństwa zatrucia zachować szczególne środki ostrożności, a zwłaszcza nadzorować dzieci i nie zostawiać ich bez opieki, zaś zwierzęta i ptactwo domowe trzymać w zamknięciu.

## § 12.

Nadzór i kontrolę nad wykonaniem tego zarządzenia sprawują Wydziały Zdrowia prezydiów powiatowych (miejskich) rad narodowych, Wojewódzka Stacja Sanitarно-Epidemiologiczna w Łodzi wraz z aparatem powiatowych i miejskich Stacji Sanitarно-Epidemiologicznych w województwie łódzkim przy współdziałaniu Łódzkiego Zakładu Dezynfekcji, Dezynsekcji i Deratyzacji w Łodzi oraz organów M.O.

## § 13.

Niestosujący się do przepisów niniejszego zarządzenia podlegają na podstawie art. 22 ustawy z dn. 21 lutego 1935 r. o zapobieganiu chorobom zakaźnym i o ich zwalczaniu (Dz. U. nr 27, poz. 198) w związku z art. 8 ustawy z dnia 15 grudnia 1951 r. o orzecznictwie karno-administracyjnym (tekst jednolity Dz. U. nr 15, poz. 79 z 1959 r.) karze aresztu do trzech miesięcy i grzywny do 4.500 złotych lub jednej z tych kar.

## § 14.

Zarządzenie niniejsze wchodzi w życie z dniem 1 października 1959 r.

lek. med. J. Frejdllich  
Kierownik Wydziału Zdrowia

## CZĘŚĆ II — PUBLIKACJE

Poz. 41

## OGŁOSZENIE

Wydziału Rolnictwa i Leśnictwa Prezydium Wojewódzkiej Rady Narodowej w Łodzi

z dnia 25 lipca 1959 r.

## o uznaniu niektórych drzew za pomniki przyrody.

Wydział Rolnictwa i Leśnictwa Prezydium Wojewódzkiej Rady Narodowej w Łodzi, działając na podstawie art. 12 ust. 3 ustawy z dnia 7 kwietnia 1949 r. o ochronie przyrody (Dz. U. nr 25, poz. 180) podaje do wiadomości, że na mocy orzeczeń z dnia 7. VII. 1959 r. następujące drzewa uznane zostały za pomniki przyrody i podlegają ochronie:

- 1) Białodrzew o obwodzie pnia 460 cm na wysokości 1,30 m od ziemi, znajdujący się w parku, pozostającym pod zarządkiem P.G.R. w Walichnowach, obok szkoły od strony zachodniej w miejscowości Walichnowy, gr. Walichnowy, pow. wierszowski,
- 2) Jesion o obwodzie pnia 330 cm na wysokości 1,30 m od ziemi, znajdujący się w parku od strony zachodniej w miejscowości Walichnowy, pow. wierszowski, pozostającym pod zarządkiem Prezydium G.R.N. w Walichnowach,
- 3) Dąb o obwodzie pnia 350 cm na wysokości 1,30 m od ziemi, znajdujący się w pozostającym pod zarządkiem Prezydium G.R.N. w Galewicach parku od strony zachodniej obok stawu, w miejscowości Galewice, gromada Galewice w pow. wierszowski,
- 4) 4 lipy o obwodzie od 380 do 480 cm na wysokości 1,30 m od ziemi znajdujące się w pozostającym pod zarządkiem Prezydium G.R.N. w Sokolnikach parku (w części południowej i północnej), w miejscowości Sokolniki, grom. Sokolniki w pow. wierszowski,
- 5) Lipa o obwodzie 420 cm na wysokości 1,30 m od ziemi, znajdująca się w pozostającym pod zarządkiem Prezydium G.R.N. w Walichnowach parku obok szkoły od strony zachodniej, w miejscowości Walichnowy, grom. Walichnowy w pow. wierszowski,
- 6) Klon o obwodzie 350 cm na wysokości 1,30 m od ziemi, znajdujący się w parku miejskim w Uniejowie w pow. poddębickim,
- 7) Orzech o obwodzie 300 cm na wysokości 1,30 m od ziemi, znajdujący się w parku miejskim w Uniejowie w pow. poddębickim,
- 8) Wiąz o obwodzie 280 cm na wysokości 1,30 m od ziemi, znajdujący się w parku miejskim w Uniejowie w pow. poddębickim,
- 9) Dąb o obwodzie 240 cm na wysokości 1,30 m od ziemi, znajdujący się w parku miejskim w Uniejowie, w pow. poddębickim,
- 10) Akacja o obwodzie 300 cm na wysokości 1,30 m od ziemi, znajdująca się w w parku miejskim w Uniejowie w pow. poddębickim,
- 11) Jesion o obwodzie 215 cm na wysokości 1,30 m od ziemi, znajdujący się w parku miejskim w Uniejowie w pow. poddębickim,

- 12) Dąb o obwodzie 560 cm na wysokości 1,30 m od ziemi, znajdujący się w będącym pod zarządem Prez. GRN w Walichnowach ogrodzie od południowej strony parku, w miejscowości Walichnowy, grom. Walichnowy, w pow. wierszowskim.
- 13) Buk o obwodzie 360 cm na wysokości 1,30 m od ziemi, znajdujący się obok budynku nadleśniczówki w ogrodzie, będącym pod zarządem Lasów Doświadczalnych S.G.G.W. w Rogowie w pow. brzezińskim.
- 14) Dąb o obwodzie 330 cm na wysokości 1,30 m od ziemi znajdujący się w Oddziale Lasów Doświadczalnych S.G.G.W. w Rogowie w pow. brzezińskim.

W związku z uznaniem wyżej wymienionych drzew za pomniki przyrody podlegające ochronie, wprowadza się w odniesieniu do nich zakaz:

1. niszczenia, uszkodzenia i wycinania ich,
2. zanieczyszczania terenu i wzniesienia ognia w pobliżu,
3. zrywania pączków, kwiatów, owoców i liści,
4. nacinania drzew, rycia napisów i znaków,
5. wchodzenia na drzewa.

Niestosujący się do powyższego podlegają na podstawie art. 28 ustawy z dnia 7 kwietnia 1949 r. o ochronie przyrody (Dz.U. nr 25 poz. 180) w związku z art. 8 ustawy z dnia 15-go grudnia 1951 r. o orzecznictwie karno-administracyjnym (Dz.U. nr 15, poz. 79 z 1959 r.) karze aresztu do 3-ch miesięcy i karze grzywny do 4.500 zł lub jednej z tych kar.

**inż. J. Glinicki**

**Kierownik Wydziału Rolnictwa i Leśnictwa**

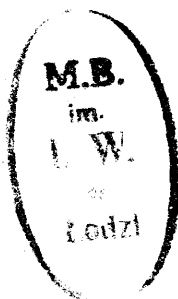

Dziennik Urzędowy Wojewódzkiej Rady Narodowej będzie wysyłany po wpłaceniu prenumeraty z góry na rachunek Wydz. Budżetowo-Gospodarczego P.W.R.N. w Łodzi, konto Nr 908-95/1-594 Dział 5, Rozdz. 17, w IV Oddz. Miejskim Narodowego Banku Polskiego w Łodzi, Al. Kościuszki Nr 14

Reklamacje z powodu niedoręczenia poszczególnych numerów Dziennika wnosić należy w terminie 10 do 15 dni po otrzymaniu następnego kolejnego numeru.

Adres Administracji: } Prezydium Wojewódzkiej Rady Narodowej w Łodzi  
Adres Redakcji: } ul. Ogrodowa 15. Tel. 254-50, wewn. 239

Prenumerata wynosi:

- a) roczna ze skorowidzem — 18 zł      **Cena zł 3,30**  
b) półroczna bez skorowidza — 10 zł

Rachunków za prenumeratę nie wystawia się.

Cena pojedynczego egz. do 4 stron wynosi 90 gr. Przy większej ilości stron o 30 gr więcej od każdej drukowanej strony. Ogłoszenia zł 2,70 za wiersz mm 1 szp. Za układ tabelaryczny dolicza się 100%.

ODBIORCA

Oplata pocztowa uiszczona ryczałtem