ŁODZIANIN

ORGAN P.P.S.

WOLNOŚĆ

PROLETARJUSZE WSZYSTKICH KRAJÓW ŁĄCZCIE SIĘ!

Redakcja i Administracja: Łódź—Al. Kościuszki Nr. 29 tel. 100-99 Redaktor przyjmuje od godz. 17—19 Rękopisów nie zwraca się. Administracja czynna od godz. 9 do 15 i od 17 do 19. Konto w Banku Społem, oddział w Łodzi 40 Wydawca, Łódzki O.K.R. P.P.S. Redaktor odpowiedzialny: Wincenty STAWIŃSKI

Rok XXI — № 278
Niedziela 2 Października 1938 r.
Cena numeru 15 gr.

Warunki prenumeraty: w Łodzi z odnoszeniem do domu zł. 2.50 miesięcznie, na prowincji zł. 3. za zmianę adresu gr. 50 Cena ogłoszeń: Za wiersz 1 milimetrowy przez jedną szpaltę (na stronicy 6 szpalt) w tekście gr 50. zwyczajne gr. 40. Nekrologi do 100 mm. gr. 20. powyżej 100 mm gr. 30. Drobne za wyraz gr. 15 Za treść ogłoszeń redakcja nie odpowiada.

Sprawa Śląska Zaolzańskiego

„Spór między obydwoma narodami znalazł pozytywne rozwiązanie..."

Polska i Czechosłowacja

Z radością najszczerszą witamy dwa fakty o znaczeniu historycznym:

Dwa powiaty Śląska Zaolzańskiego (Cieszyn i Frysztat) przechodzą już bezpośrednio do Rzeczypospolitej;

przechodzą bez ingerencji „czynników postronnych" i — nade wszystko — **bez zatargu zbrojnego** pomiędzy armiami obu państw.

W ten sposób zostało zamknięte **stadium pierwsze** problemu polsko - czechosłowackiego.

Stadium drugie obejmie kwestie, związane z określeniem terytoriów, któreby miały być poddane plebiscytowi, kwestie samej procedury plebiscytu, rozrachunków i t. p. Zgodnie z polskim komunikatem urzedowym wszystko to ma być

„uregulowane w następstwie w drodze porozumienia z Rządem czechosłowackim".

Chcę wierzyć, że ten **okres drugi** nie przeszkodzi w swoim przebiegu **stadium trzeciemu** którego sens najistotniejszy sformułowany został w słowach następujących:

„Rząd polski z głęboką radością przyjął fakt, że bolesny spór między obydwoma narodami znalazł pozytywne rozwiązanie w myśl pokojowych intencyj narodu polskiego".

Bo w samej rzeczy.

Przed Czechosłowacją stoi jeszcze niezliczone mnóstwo trudności ogromnych i zagadnień skomplikowanych. Różne mogą być dalsze drogi rozwoju i polityki Państwa Czechosłowackiego. Istnieje możliwość dziejowa **stałej współpracy** na zasadzie „równi z równymi" z Rzecząpospolitą Polską; istnieje tak samo możliwość inna: rola tragiczna wasala „Trzeciej" Rzeszy. Decyzja należy, oczywiście, do Pragi. Ale **zależy** ona z natury rzeczy **w ogromnej mierze** i od Warszawy. Może dni najbliższe przyniosą ze sobą wyjaśnienie i tej strony sprawy Jaka decyzja odpowiadałaby **polskiej racji stanu?** Tego wyjaśniać nie potrzebuję.

***

Że my — polski ruch socjalistyczny — witamy gorąco naszych dawnych i wiernych zawsze towarzyszy z tamtego brzegu Olzy, — to nie wymaga słów. Trzeba raz wreszcie przypomnieć naszym „hurrapatriotom", że **główny ciężar** walki o Śląsk Cieszyński spoczywał w latach 1918 — 1920 **właśnie na barkach Socjalizmu polskiego.**

Na ocenę dni, które minęły, na ocenę słuszności metod i środków działania, — przyjdzie jeszcze czas. **Przyjdzie, jak sądzę, niedługo.** Opinia polska zapozna się — prędzej trochę, czy później trochę — ze wszystkimi dokumentami, z dokładnym przebiegiem wypadków.

Wtedy oceni...

Narazie stwierdzimy fakt:

istnieje możność całkowitego i rozumnego rozwiązania wszystkich spraw polsko - czechosłowackich.

w drodze porozumienia wzajemnego, lojalnego, i szczerego i **obliczonego na dłuższy okres dziejowy..**

M. NIEDZIAŁKOWSKI.

Zniesienie granicznych słupów

pomiędzy polskim i czeskim Cieszynem

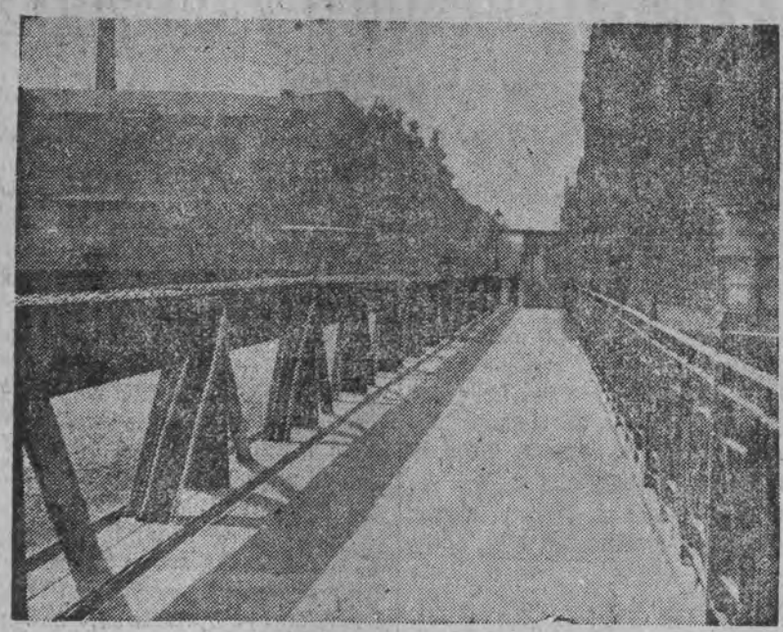

MOST GRANICZNY DZIELĄCY DOTYCHCZAS CIESZYN POLSKI I CZESKI.

Na wieść o przyjęciu przez Rząd praski warunków, postawionych przez Polskę w sprawie Śląska Zaolzańskiego, zapanował w Cieszynie nastrój niezwykle radosny.

W krótkim czasie po nadejściu wiadomości o przyjęciu warunków polskich, na stronę czeską udali się kolejarze polscy, celem załatwienia sprawy naprawy uszkodzonych przez Czechów torów po czeskiej stronie. O g. 15-ej na Rynek przeniesiono słup graniczny, koło którego zgromadziły się tłumy ludności. O godz. 4-ej przez Cieszyn przejechał do dowództwa wojsk polskich generał wojsk czeskich, celem omówienia strony technicznej wycofania wojsk czeskich z Zaolzia oraz przekazania administracji władzom polskim.

Oficjalny komunikat

o przyjęciu noty polskiej przez Pragę

Ag. PAT. donosi:

Nota polska z dnia 30 b. m., która sprecyzowała w sposób ścisły postulaty Rządu polskiego ODNOŚNIE ZWROTU ŚLĄSKA ZAOLZAŃSKIEGO POLSCE została dziś przyjęta W CAŁEJ ROZCIĄGŁOŚCI przez Rząd Republiki Czechosłowackiej, stosownie do brzmienia noty polskiej. Rejon Cieszyna zostanie przekazany władzom wojskowym polskim do godziny 14-ej, dziś, w dniu 2-go października 1938 r.

Ewakuacja i przekazanie polskim władzom wojskowym reszty powiatu Cieszyńskiego i powiatu Frysztackiego dokonane zostaną w ciągu 10 dni. Sprawy, dotyczące określenia dalszych terytoriów, procedury przewidzianego na nich plebiscytu, spraw rozrachunków, wynikających z przejęcia terytoriów zostaną uregulowane w następstwie w drodze porozumienia z Rządem w Pradze.

Rząd czechosłowacki wyda zarządzenia niezwłocznego zwolnienia Polaków z wojska czechosłowackiego oraz zwolnienia wszystkich więźniów politycznych narodowości polskiej.

RZĄD POLSKI Z GŁĘBOKĄ RADOŚCIĄ PRZYJĄŁ FAKT, ŻE BOLESNY SPÓR MIĘDZY OBYDWOMA NARODAMI ZNALAZŁ POZYTYWNE ROZWIĄZANIE W MYŚL POKOJOWYCH INTENCYJ NARODU POLSKIEGO.

Szczegóły doręczenia

i przyjęcia noty polskiej

Szczegóły doręczenia i przyjęcia przez Rząd czeski ostatniej noty polskiej były następujące:

Na kilka minut przed godz. 12 w sobotę Rząd czeski zawiadomił telefonicznie posła R. P. w Pradze min. Papee, że przyjmuje postulaty, wysunięte przez Rząd polski w nocie doręczonej w piątek w późnych godzinach wieczornych czechosłowackiemu ministerium spr. zagranicznych.

W wyniku rozmowy telefonicznej poseł R. P. udał się do min. Krofty celem odebrania noty, po czym niezwłocznie powiadomił o treści noty Warszawę. (PAT.).

Obszar Nr. 1

okupowany przez wojska niemieckie

Naczelne dowództwo armii niemieckiej komunikuje:

Wojska niemieckie, pod dowództwem gen. Ritter von Leebe, przekroczyły wczoraj o godz. 14 byłą granicę czesko - niemiecką w lesie czeskim, między miejscowościami Helfenberg i Xinsterhaus i rozpoczęły okupację obszaru nr. 1, przewidzianą w układzie z 30 września r. b.

Korpus międzynarodowy

w drodze do Czechosłowacji

Odjazd brygady wojsk angielskich do Czechosłowacji nastąpi za 2 dni. Składa się ona z 4 batalionów wojsk gwardii i 2 batalionów wojsk liniowych. Oprócz tego zamierzone jest wysłanie 5 tys. członków brytyjskiego legionu (organizacja b. kombatantów). Oddziały wojsk brytyjskich wraz z oddziałami wojsk innych państw tworzyć mają korpus międzynarodowy, który zastąpi wojska czeskie, ewakuowane z obszarów plebiscytowych. W ten sposób korpus międzynarodowy będzie rozlokowany między wojskami niemieckimi a wojskami czeskimi, uniemożliwiając wszelkie starcia podczas wytyczania nowych granic Niemiec i Czechosłowacji. 5 tys. członków brytyjskiego legionu pilnować ma porządku, celem zapewienia normalnego przebiegu akcji plebiscytowej. Dowództwo brygady obejmie brygadier Thorne, dowódca pierwszej brygady piechoty gwardii, stacjonowanej w Aldershot.

Konferencja czterech

w oświetleniu prasy angielskiej

„Kurier Warszawski" donosi z Londynu:

„Manchester Guardian", pisząc o rozmowach monachijskich, zaznacza, że zakończenie kryzysu uważane jest jedynie za tymczasowe.

Pokój europejski został uratowany narazie, ale za cenę wielkich ofiar, które na dłuższą metę oznaczają utratę niepodległości Czechosłowacji.

Naczelny publicysta „News Chronicle", Vernon Bartlett telegrafuje swemu pismu z Monachium, że osiągnięta umowa uważana tam jest za niemal całkowitą kapitulację przed Hitlerem.

Faktem najważniejszym jest ten — pisze — że podczas gdy 2 dni temu Anglia i Francja gotowe były przyjść Czechosłowacji z pomocą, gdyby została napadnięta, te same rządy zobowiązały się obecnie przyjąć odpowiedzialność za wykonanie planu okupacji niemieckiej.

„Daily Herald" podkreśla, że gdy przeminie pierwsze uczucie ulgi, że widmo wojny przeszło, opinia publiczna w Anglii dozna głębokiego wstrząsu oburzenia, że ulga ta została okupiona poświęceniem małego demokratycznego narodu. Co więcej, przyszłe następstwa „kompromisu", który został zawarty z pominięciem zasad słuszności, będą jak najbardziej poważne nie tylko dla całej Europy.

Pokój został uratowany

Po układzie w Monachium

LONDYN (PAT). — Król przyjął w południe w pałacu Buckingham sir John Simona, który poinformował go o porozumieniu monachijskim.

W poniedziałek król powraca do Balmoral.

POWRÓT DALADIERA

MONACHIUM (PAT). — Premier francuski Daladier o godz. 13 m. 20 wystartował z lotniska Oberwiesenfeld do Paryża.

Premiera francuskiego żegnał na lotnisku minister Spraw Zagr. von Ribbentrop, francuski konsul generalny hr. de Vaux St. Cyr, szef protokółu niemieckiego Ministerium Spraw Zagr. i inni przedstawiciele władz niemieckich.

Symboliczne akty

ROZMOWA W CZTERY OCZY

MONACHIUM (PAT). — Chamberlain odwiedził wczoraj o godz. 11-ej min. 30 kanclerza Hitlera w jego prywatnym mieszkaniu. — Chamberlainowi towarzyszył jego osobisty sekretarz lord Duglas. Podczas rozmowy między obu mężami stanu obecny był tłumacz Schmidt.

PAT. komunikuje: Niemieckie Biuro Informacyjne donosi: Kanclerz Rzeszy i premier W. Brytanii po odbytej w piątek rozmowie wydali następującą wspólną deklarację:

„Odbyliśmy dalszą naradę i uznaliśmy jednomyślnie, że zagadnienie niemiecko - brytyjskich stosunków ma pierwszorzędne znaczenie dla obu krajów i dla całej Europy. Podpisane w czwartek wieczorem porozumienie oraz zawarty uprzednio układ morski niemiecko-brytyjski były aktami symbolizującymi życzenie naszych obu narodów, aby nigdy już między sobą nie uciekać się do wojny. Jesteśmy zdecydowani jeszcze inne zagadnienia obchodzące oba nasze kraje zbadać metodą konsultacji i nie ustawać w wysiłkach, aby ewentualne powody rozbieżności opinii z naszej drogi usunąć i w ten sposób przyczynić się do pokojowego rozwoju Europy".

(—) Adolf Hitler.

(—) Neville Chamberlain.

Powrót Mussoliniego

FLORENCJA (PAT). — W drodze powrotnej z Monachium do Rzymu we Florencji Mussoliniego oczekiwał król włoski, który odbył z nim serdeczną rozmowę. Olbrzymie tłumy ludności zgromadzone wokoło dworca zgotowały Mussoliniemu długotrwałą owację.

Co mówi Chamberlain

MONACHIUM (PAT). — Sir Neville Chamberlain opuścił Monachium o godz. 14. Na lotnisku żegnał go minister Spraw Zag. Ribbentrop. Pożegnalna rozmowa Chamberlaina z kanclerzem Hitlerem, jak zaznacza Reuter, trwała dwie godziny.

W oświadczeniu do przedstawicieli prasy brytyjskiej Chamberlain powiedział: **Zawsze byłem zdania, że jeżeli będziemy mogli znaleźć pokojowe rozwiązanie zagadnienia Czechosłowacji, otworzymy drogę do ogólnego uspokojenia w Europie.**

Oświadczenie Goeringa

MONACHIUM, (PAT). Feldmarszałek Goering przyjął w piątek rano przedstawiciela agencji Havasa i wyraził wobec niego radość z powodu załatwienia sprawy, która przez tak długo ciążyła nad całą Europą. „Mężowie stanu, zebrani w Monachium, odnieśli bardzo wielkie zwycięstwo, a to zwycięstwo nazywa się pokojem. Przebywając w Berlinie w ostatnich tygodniach ostrego naprężenia, mógł pan stwierdzić, że żadne oznaki szowinizmu i nienawiści wobec Francji nie ujawniły się w Niemczech. Nic nie powinno przeszkodzić naszym obu wielkim narodom, szanującym się wzajemnie, aby żyły w pokoju obok siebie. Jestem bardzo zadowolony, że b. kombatanci francuscy będą brać udział w operacji międzynarodowej przewidzianej w Czechosłowacji, gdyż tam, gdzie znajdują się b. kombatanci, tam panuje pokój i sprawiedliwość".

Wrażenie decyzji w Pradze

PRAGA, (PAT). Poseł czechosłowacki w Berlinie, minister Mastny, który, jak wiadomo, bawił na konferencji w Monachium w charakterze oficjalnego obserwatora swego Rządu, powrócił do Pragi o godz. 7.30 rano i niezwłocznie udał się na zamek w Hradczynie, aby złożyć prezydentowi Republiki sprawozdanie z przebiegu i wyników narad mocarstw.

O godz. 9-ej pod przewodnictwem prezydenta Benesza zebrała się rada Ministrów, która przez cały dzień wczorajszy w stałym kontakcie z przedstawicielami stronnictw politycznych, obradowała niemal bez przerwy. Do godz. 5-ej popoł. nie przeniknęły żadne wiadomości o ostatecznym stanowisku Rządu w sprawie postanowień, jakie zapadły w Monachium.

Prasa poranna i popołudniowa przynosi tylko wiadomości o przebiegu i zakończeniu rozmów w Monachium, powstrzymując się zupełnie od jakichkolwiek doniesień na temat zapadłych tam postanowień. Na pierwszych stronicach dzienników, ukazały się szerokie białe plamy, świadczące o konfiskatach przez cenzurę wszelkich doniesień na ten temat. Dzienniki przynoszą jedynie artykuły, świadczące o rozgoryczeniu z powodu stanowiska mocarstw w sprawie Czechosłowacji.

Tymczasem wśród społeczeństwa czeskiego zapanował nastrój pełnego napięcia oczekiwania. W godzinach popołudniowych na ulice Pragi wyległy tłumy mieszkańców. Tu i ówdzie tworzą się pochody i manifestacje.

O godz. 17-ej przez radio przemówił premier gen. Syrovy. Przemówienie jego transmitowane było przez megafony ustawione na ulicach w szeregu punktów miasta.

Ogłaszając decyzję Rządu przyjęcia uchwał monachijskich, mówca wezwał społeczeństwo do zachowania spokoju i zimnej krwi oraz powstrzymania się od wszelkich odruchów nieopanowania.

Po przemówieniu gen. Syrovego odczytany został rozkaz dzienny naczelnego wodza armii czechosłowackiej, gen. Krejczy.

Palacze tytoniu!

Możecie w sposób łatwy i przyjemny odzwyczaić się w ciągu 5 godzin od palenia. Zamówcie zaraz nasz wieczny papieros „Ideal", a ochronicie swe zdrowie przed niszczącym wpływem nikotyny. — Papieros „Ideal" daje możność zaciągania się i oddziaływa zbawiennie na błonę śluzową nosa i gardła. „Ideal" wzmacnia i krzepi organizm, dając zadowolenie duchowe i fizyczne. Mnóstwo listów dziękczynnych! — Cena zł. 2.45. Płaci się przy odbiorze. Nie zwlekajcie! Zamówcie — póki nie jest zapóźno! Straconego zdrowia nie odzyskacie za żadną cenę! Adres: F-a „Perfectewatch" Dz. R, Warszawa 1, Mariańska 11—1.

Na granicy polsko-czechosłowackiej

Ag. P. A. T. donosi:

W nocy dnia 28 b. m. między godziną 20-tą a 24-tą było terytorium polskie gęsto ostrzelane w kilku fazach ogniem broni ręcznej oraz karabinów maszynowych. otwartym z kierunku miejscowości Dziećmorowice w Czechosłowacji, a skierowanym na miejscowość Godów w woj. śląskim.

Świadoma ta napaść, przekraczająca swoim charakterem szereg dotychczasowych czeskich ataków prowokacyjnych, będących pogwałceniem terytorium Rzeczypospolitej zmusza Rząd polski do wyciągnięcia konsekwencji i do zrzucenia za nie całej odpowiedzialności na napastującą stronę czechosłowacką.

Odezwa w Cieszynie

PAT donosi: W piątek została w Cieszynie rozplakatowana odezwa p. t.:

RODACY ZA OLZĄ — ARMIA POLSKA NIESIE WAM WOLNOŚĆ

Niech nikt nie przypuszcza, że ofiara krwi naszych braci za Olzą mogłaby być tematem jakichś międzynarodowych przetargów, bo cała Polska i jej Rząd zadecydowali, że o losie Śląska zaolzańskiego rozstrzygnie armia polska. Konferencja czterech wypowiedziała się niedwuznacznie o tym, że z powodu Czechosłowacji nie wyniknie wojna europejska, a więc uzgodniono, że Europa nie będzie się bić o ten niezdrowy twór. Zbliża się więc dla naszych braci za Olzą historyczna godzina. Chwila powrotu liczy się nie na godziny, lecz już na minuty. Na wypadek, gdyby Czechosłowacja nie zwróciła nam Śląska zaolzańskiego dobrowolnie, o powrocie jego do macierzy zadecyduje nasza armia polska.

Odpowiedź czeska na notę polską

P. A. T. komunikuje: Odpowiedź czeska na notę polską z dnia 27.9 b. r. wbrew kilkakrotnym oficjalnym zapowiedziom pochodzącym od najwyższych czynników czeskich nie była doręczona ani wieczorem dnia 29 b. m., ani rano w dniu 30 b. m. Dopiero o godz. 13-tej dn. 30.9 wręczono posłowi polskiemu w Pradze notę, który bezzwłocznie przesłał ją samolotem do Warszawy.

W sposób zdumiewający i nieoczekiwany w obliczu powagi dzisiejszej sytuacji, nota ogranicza się niestety do ogólników, którymi Rząd czeski widocznie usiłuje jedynie przewlec sytuację i uchylić się od wykonania złożonych uprzednio oświadczeń.

Jest rzeczą ubolewania godną, że w tak doniosłej sprawie pełne spokoju postępowanie Rządu polskiego zostało widocznie wykorzystane przez Pragę dla zlekceważenia jasno i kategorycznie postawionych żądań polskich. Ta nieoczekiwana reakcja Rządu czeskiego była powodem, że Rząd polski w dniu 30 z. m. odpowiedział bezzwłocznie, domagając się w sposób jasny i sprecyzowany spełnienia słusznych i umotywowanych żądań polskich w sprawie Śląska cieszyńskiego.

Odpowiedzialność za niezałatwienie tej sprawy spadnie jedynie na Rząd czeski.

Najlepsze są: Cukierki Czekolada Andruty „HAZET"

Nota polska do Pragi

P. A. T. donosi: Nota polska została wysłana do Pragi specjalnym samolotem, który wylądował tam o godz. 22.07 i będzie natychmiast doręczona Rządowi czeskiemu.

W Min. Spraw Zagranicznych

Minister Spraw Zagranicznych p. Józef Beck przyjął w dniu 30 z. m. ambasadorów: Niemiec, Włoch, W. Brytanii, Francji, Stanów Zjednoczonych i Rumunii oraz posła Węgier.

Podsekretarz stanu w Min. Spraw Zagranicznych p. Jan Szembek przyjął posła Belgii.

Ambasady zamiast poselstw

BERLIN, (ATE). Ogłoszony został oficjalny komunikat o podniesieniu poselstwa niemieckiego w Brukseli i poselstwa belgijskiego w Berlinie do rangi ambasad.

Zarządzenie to, które było zapowiedziane od kilku miesięcy świadczy o pomyślnym rozwoju stosunków belgijsko - niemieckich.

Pierwszym ambasadorem Rzeszy w Brukseli został mianowany dotychczasowy poseł von Bülow-Franke, który objął swą placówkę w lipcu b. r.

Posłem belgijskim w Berlinie jest wicehrabia Jakub Davignion, który poprzednio był posłem w Warszawie.

Ewakuacja pierwszej strefy

PRAGA, (PAT). — W Pradze ogłoszono następujący komunikat urzędowy:

Zgodnie z układem czterech, przyjętym przez Rząd czeskosłowacki, rozpocznie się w nocy 1 października stopniowa ewakuacja odcinka, oznaczonego na planie nr. 1. Ewakuacja ta trwać będzie 1 i 2 października, po czym nastąpi stopniowa ewakuacja innych odcinków.

Odcinek nr. 1 znajduje się w Czechach południowych od granicy południowo-zachodniej w Lesie Czeskim południowym, to znaczy na północ od Pasawy i Lincu (Austria). W strefie tej znajdują się miasta Valary i Vyssi Brod, jak również szereg innych gmin, położonych w biegu rzeki Wełtawy (Moldau).

BERLIN, (PAT). — Wczoraj popołudniu odbyło się pierwsze zebranie komisji międzynarodowej, przewidzianej przez układ w Monachium. Około godz. 17-ej zebrali się u sekretarza stanu M. S. Z. Weizsaeckera ambasadorzy Włoch, W. Brytanii i Francji. Na krótko przed godz. 18 przybył na tutejsze lotnisko poseł czeskosłowacki Mastny, który jest przedstawicielem Czechosłowacji w tej komisji. Wczorajsze posiedzenie poświęcone było naradom nad cesją obszarów, oznaczonych numerami 1 i 2.

Pięścią

NIE ZAWSZE SIĘ OBRONISZ-CHYBA, ŻE WŁOŻYSZ DO NIEJ

Browning „PIORUN"

który jedynie zapewni Ci całkowite bezpieczeństwo w domu i w podróży! Idealna, nowoczesna konstrukcja z obrotowym bezpiecznikiem

jest cudem techniki! Typ 6-cio mm.! Repetuje się przed każdym strzałem i automatycznie wyrzuca łuski! Huk strzału piorunujący! Wykonanie luksusowe. — Całość browninga PIORUN trwale oksydowana na piękny lśniąco-czarny kolor. Rękojeści kryte eleg. masą bakelitową! Waga 250 gr, szer. 10 cm., dług. 7 cm. Cena tylko zł 6.75. 2 sztuki zł. 13.— Setka nabojów metal. syst. „FLOBERT" zł. 3.60. Zezwolenie starostwa zbyteczne. Płaci się przy odbiorze, wysyłka pocztą. Adresujcie: Fabr. „PERFECTWATCH" Warszawa 1, ulica Mariańska 11 — 1 UWAGA: Wystrzegajcie się fandetnych naśladownictw! Żądajcie we wszystkich sklepach tylko oryg. browningów z marką fabr. „PIORUN"!

Niemiecka Socjalistyczna Partia Pracy a wybory

P. A. T. nonosi:

W niedzielę, dnia 25 b. m. odbyło się w Łodzi posiedzenie Komitetu Wykonawczego Niemieckiej Socjalistycznej Partii Pracy, na którym obradowano nad sytuacją międzynarodową i wewnętrzną. Zwróciliśmy się do tow. Emila Zerbego, b. posła i prezesa Niem. Socj. Partii Pracy, aby zechciał nas zapoznać z uchwałami powziętymi na posiedzeniu Komitetu Wykonawczego.

W sprawach polityki międzynarodowej — oświadczył tow. Zerbe — nasze odtychczasowe stanowisko, oparte na uchwałach i wskazaniach Międzynarodówki Socjalistycznej, zostaje nadal utrzymane.

O ile chodzi o politykę wewnętrzną Komitet Wykonawczy stwierdza, że: „Rozwiązanie Sejmu i Senatu przez P. Prezydenta Rzplitej odpowiadało żądaniom mas pracujących Polski.

Pan Prezydent, uzasadniając fakt rozwiązania Parlamentu, uznał za wskazane odnowienie składu Izb, ażeby mogły dać pełniejszy wyraz nurtującym w społeczeństwie prądom. Od nowych Izb P. Prezydent oczekuje zajęcia stanowiska w sprawie nowej ordynacji do Sejmu i Senatu".

Niemiecka Socjalistyczna Partia Pracy uznaje, że zarządzenie Pana Prezydenta może w przyszłości doprowadzić do wyborów Izb, które by odpowiadały woli ludu i które umożliwią szerokim masom ludowym współdziałanie nad utrwaleniem państwowości polskiej. Jednakże do czasu, dokąd nie dana będzie szerokim masom możliwość wystawienia własnych kandydatów, mających zaufanie niemieckich mas pracujących, Partia nie może wyrazić zgody na udział w wyborach. Komitet Wykonawczy stwierdza, że jedyną czynnością przyszłego Sejmu winno być opracowanie nowej demokratycznej ordynacji wyborczej.

Konferencja prasowa

Dnia 30 b. m. odbyła się w godzinach popołudniowych w Prezydium Rady Ministrów pod przewodnictwem dyr. Mieczysława Lepeckiego konferencja prasowa z udziałem przedstawicieli prasy oraz kierowników referatów prasowych poszczególnych ministeriów, na której p. nacz. wydz. prasowego M. S. Z. Wiktor Skiwski omówił aktualną sytuację polityczną.

Czytajcie! Prenumerujcie! Rozpowszechniajcie!

„SYGNAŁY"

dwutygodnik społeczno-literacki

„SYGNAŁY" są niezależnym pismem demokratycznym;
„SYGNAŁY" poruszają wszystkie aktualne zagadnienia życia współczesnego;
„SYGNAŁY" walczą o demokrację, o nowy ład i nową kulturę;
w **„SYGNAŁACH"** współpracują najwybitniejsi pisarze polscy;
„SYGNAŁY" są najtańszym pismem społeczno - literackim w Polsce.

W prenumeracie rocznej cena jednego egzemplarza wynosi tylko 29 gr. Egzemplarze okazowe wysyłamy na żądanie.

Prenumerata roczna 7 zł., półroczna 4 zł., kwartalna 2 zł. Konto w P. K. O. Nr. 503.400. Pocztowe konto rozrachunkowe **Nr. 1.**

ADRES REDAKCJI I ADMINISTRACJI: LWÓW, HAUKE BOSAKA 12.

Na froncie Ebro

Z Barcelony donoszą:

Od dwu miesięcy trwa na froncie Ebro kontrofensywa rokoszan. Wojska republikańskie zdobyły 700 km. kw. bardzo ważnego terenu, natomiast straty rebeliantów były olbrzymie, wynosiły bowiem 12.000 rannych i zabitych i 7.000 jeńców, a straty wojsk rządowych niecałe 2 tysiące.

Po 6 dniowej ofensywie republikańskiej, nastąpiła kontroofensywa powstańców, trwająca 60 dni, podczas których wróg musiał codziennie wystawiać nowych żołnierzy i świeży materiał wojenny — po to jedynie, by zdobyć około 30 km. kw. terenu, tracąc 42.000 rannych i zabitych, podczas gdy straty wojsk rządowych, mimo przewagi materialnej wroga, były minimalne. Onegdaj i wczoraj wojska rządowe przeszły do kontrataku na odcinku północnym Gandesa — Corbera i odebrały wzgórza 371 i 281, zdobyte uprzednio z wielkim wysiłkiem przez rokoszan.

„W terenie"

Walne zebranie Okręgowego Jarosławskiego Towarzystwa Rolniczego wybrało przez aklamację prezesem O. T. R. w Jarosławiu, b. posła B. Gruszkę, prezesa Rady Naczelnej Stronnictwa Ludowego. Do zarządu wybrano jednogłośnie 8 ludowców i dotychczasowego prezesa Krzysztołowicza. Do komisji rewizyjnej — 2 ludowców i właściciela ziemskiego, Myszkowskiego. Delegatami do rady zostało wybranych 5 ludowców, (PAA)

Odwrót Japończyków

SZANGHAJ, (ATE). — Agencja chińska „Central News" donosi, że po 4-dniowej zaciętej bitwie. wojska chińskie zmusiły do odwrotu na drodze prowadzącej do Dżui Czang znaczne siły japońskie. Kilka pułków japońskich zostały całkowicie zniesionych.

Straty japońskie w bitwie nad jeziorem Pojang mają przekraczać 6.000 zabitych i rannych. Również liczba jeńców jest bardzo wielka. W ręce wojsk chińskich miały wpaść znaczne ilości broni i amunicji.

Różnica

Ze strony „Kuriera Porannego" spotykamy się co pewien czas z zarzutami, że oto jesteśmy „staruszkowie", niezdolni do uchwycenia „nurtu życia", obcy „rzeczywistości młodego pokolenia", i że to jest akuratnie RÓŻNICĄ psychologiczną pomiędzy nami a grupą p.p. redaktorów „Kuriera Porannego".

Wydaje mi się, że p.p. „młodzieńcy" z „Kuriera Porannego" (ci „młodzieńcy" osiągnęli już stateczną czterdziestkę) popełnili wcale istotną pomyłkę. O stosunku młodego pokolenia do nas, do naszego ruchu, świadczą ZLOTY MŁODZIEŻY P.P.S., odbywające się po całej Polsce. Różnica prawdziwa pomiędzy nami a p.p. redaktorami „Kuriera Porannego" leży zgoła gdzieindziej, jeżeli chodzi o stronę PSYCHOLOGICZNĄ tej różnicy:

MY POZOSTAJEMY WIERNI NASZYM IDEOM, PRZEKONANIOM, NASZEMU UJMOWANIU SPRAW POLSKICH, pozostajemy wierni w każdych okolicznościach, i w „złej i w dobrej doli";

p.p. redaktorzy „Kuriera Porannego" (DZISIEJSI redaktorzy, oczywiście) uznali za właściwe

ZMIENIĆ SWOJE PRZEKONANIA,

ot, tak sobie z poniedziałku na wtorek; według piosenki „Cyrulika":

„I ni z tego, ni z owego —
„sanatorzy" na pierwszego"...

Wczoraj — zwolennicy Obozu Wielkiej Polski p. Romana Dmowskiego; dnia następnego — przyboczni p. Walerego Sławka; aktualnie — megafony „Ozonu".

W tym to punkcie dzielą nas i DZIELIĆ BĘDĄ głębokie różnice PSYCHOLOGICZNE.

Na to nie ma rady.

AR.

Stanisław Trylski

Wczoraj rano zmarł w Warszawie po długiej chorobie tow. STANISŁAW TRYLSKI, jeden z najwierniejszych bojowników Polskiej Partii Socjalistycznej i pracowników jej ruchu od wielu, wielu lat.

Najbardziej serdeczne słowa współczucia przesyłamy rodzinie Zmarłego. O dniu pogrzebu zawiadomimy osobno.

Nic tak jedwabiom nie pomoże
Jak w praniu znane mydło
„ORZEŁ"

Ostatni spór zlikwidowany

Irlandia, w myśl układu londyńskiego, spłaciła W. Brytanii dług w kwocie 10 milionów funtów szterlingów. W ten sposób ostatnia sporna sprawa została zlikwidowana.

Królowa Anglii zachorowała

Podano do wiadomości, że królowa matka Mary zapadła na zapalenie gardła i że na skutek tego wszystkie oficjalne przyjęcia zostały odwołane.

TANIO NA SPŁATY

PLACE budowlane. Osiedle. BLIZNE. Ziemia ogrodowa, sucha. Szosa przez teren. Tramwaj „B" blisko. Autobusy na miejsce. Na przedłużeniu ulicy Górczewskiej. Powierzchnia 2000—3000 łokci kw. Wiadomość na miejscu Blizne, Pawłowscy od 12 do 4 codziennie oraz od 5 do 6 WILCZA 53 m. 3 prócz świąt.

Do szeregu! Do szeregu!

Dziś Zloty Młodzieży P.P.S.

w Radomiu, Kaliszu i Lwowie

Walki o Hankou

„Chińskie Verdun"

jak twierdzą Chińczycy nie zostanie zdobyte przez Japonię

Według komunikatu chińskiego, w ciągu dnia wczorajszego trwały zaciekłe walki w rejonie m. Tienczianszen. Nie mogąc zdobyć tego miasta atakiem frontowym, Chińczycy skierowali główny wysiłek na drogi, łączące Tienczianszen z m. Kwangtsi. Po krwawych walkach oddziały chińskie dotarły do tych dróg, przerywając komunikację między działającymi tu kolumnami japońskimi. W miarę zbliżenia się do Hankou opór Chińczyków wzrasta; w ciągu ostatnich trzech miesięcy Japończycy, mimo skoncentrowania na odcinku Jangtse wielkich sił, posuwali się naprzód ze średnią szybkością 1 km. dziennie. **Jak na chińskie przestrzenie takie tempo jest zbyt powolne, by Hankou by-Czang-Kai-Szek ponownie ogłosił, że „chiński Verdun" — Hankou— nie będzie w ogóle zdobyte przez Japończyków.**

W kierunku Nanczangu wszystkie ataki japońskie zostały również odparte ze znacznymi stratami, przy czym Chińczycy zdobyli 15 karabinów maszynowych i wiele karabinów zwykłych. Na szosie Zuiczang — Unin została zaatakowana cała 101-sza dywizja japońska, która poniosła ogromne straty. Na innych odcinkach frontu sytuacja zostaje bez zmiany.

Wygrane:

zł **50.000** na Nr. 2644

zł. 25.000	na Nr. 79144	zł. 20.000	na Nr. 99746
„ 20.000	na Nr. 58280	„ 20.000	na Nr. 84989
„ 15.000	na Nr. 73449	„ 15.000	na Nr. 137933
„ 15.000	na Nr. 31028	„ 15.000	na Nr. 29827
„ 15.000	na Nr. 74837	„ 10.000	na Nr. 110344
„ 10.000	na Nr. 149767	„ 10.000	na Nr. 55698
„ 10.000	na Nr. 139843	„ 10.000	na Nr. 3026

zł **10.000** na Nr. 152073

oraz tysiące poniżej 10.000 złotych

PADŁY W 42-EJ LOTERII W SZCZĘŚLIWEJ KOLEKTURZE

J. WOLANOW

Warszawa, Marszałkowska 154 P. K. O. 18814

Losy I-ej klasy 43 Lot. są już do nabycia

Zamówienia zamiejscowe załatwia się odwrotnie

Nasz miesiąc propagandy

Dzisiaj kończymy nasz MIESIĄC PROPAGANDY.

W ciągu tego miesiąca osiągnęliśmy zwiększenie przeciętne nakładu RZECZYWISTEGO

o 25.000 egzemplarzy:

w dnie powszednie doszliśmy do

58.000 nakładu,

w niedziele i święta przekroczyliśmy

80.000

Nasze zadanie, któreśmy sobie postawili: osiągnięcie

100.000 nakładu

jest więc już bliskie wykonania. Chcemy je wykonać, już do końca, w ciągu października. Dziękujemy serdecznie wszystkim towarzyszom i przyjaciołom za ich trud wrześniowy i prosimy równie serdecznie o

wysiłek następny

w październiku.

Ciągle mówimy:

100.000! 100.000! 100.000!

Na palestynskim wulkanie

1768 ofiar padło w ostatnich 3 miesiącach

Według urzędowych obliczeń liczba ofiar zamieszek palestyńskich w miesiącach od lipca do września wynosi 836 zabitych oraz 932 rannych. Na tę ogólną liczbę 1768 ofiar było z pośród ludności arabskiej oraz policji arabskiej (która zanotowała 17 zabitych). Anglicy stracili 28 ludzi. Ze względu na zachowanie się policji arabskiej władze mandatowe postanowiły nie przyjmować więcej Arabów. Policja zostanie przekształcona w ten sposób, że ubywających Arabów zastępować się będzie Żydami. Wydane zostało rozporządzenie, mocą którego efektywy policyjne składać się będą wyłącznie z Żydów.

Szarańcza zatrzymała pociąg

Pociąg pasażerski z Sudanu przybył do Chartumu prawie z 12-godzinnym opóźnieniem, zatrzymany w drodze przez chmary szarańczy, która na długości bezmała 3 km. pokryła zwartą masą tor kolejowy. Szerokość przestrzeni, zajmowanej przez owady, dochodziła w niektórych miejscach do 300 m.

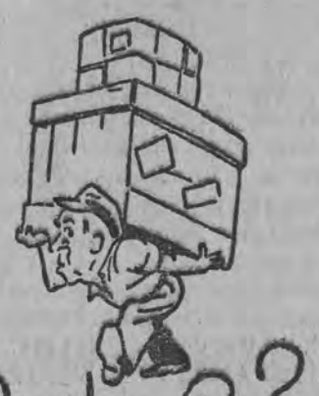

Ciężko Ci?...

Spieszymy Ci z pomocą!
KOLEKTURA SZCZĘŚLIWYCH GRACZY
L. TARGOWNIK I SYN
WARSZAWA — WIERZBOWA 7

* * *

„Dyplomaci muszą zrozumieć jedno:

są oni wykonawcami woli narodu a nie bonzami, ukrywającymi swoje pomysły w cieniu tajemnicy; „tajemnica dyplomatyczna" jest niebezpieczną fikcją"...

JAN JAURES.

Pokwitowania

NA GŁODNE DZIECI HISZPANII

S. Stępniewski	zł. 2.—
Zebrane wśród pracowników w Ciechocinku	zł. 36.—

Na frontach hiszpańskich

Komunikat głównej kwatery wojsk gen. Franco głosi, że w ciągu dnia piątkowego sytuacja na wszystkich frontach pozostawała bez zmian.

Zaprowiantowanie Pragi

Na terenie Pragi przeprowadzono szereg konferencji, związanych z zapewnieniem ludności dostatecznego zaprowiantowania. Na wspólnych konferencjach przedstawicieli handlu, spółdzielni i przemysłu spożywczego omawiano te zagadnienia przy udziale przedstawicieli handlu, spółdzielni i przemysłu spożywczego omawiano te zagadnienia przy udziale przedstawicieli władz wojskowych. Głównym przedmiotem obrad była sprawa stworzenia zapasów oraz dystrybucji całego aparatu. Jak się okazuje, zgromadzone zapasy są naogół dość znaczne. W zakresie cukru, tłuszczów i jaj zapasy, według informacji przedstawicieli poszczególnych gałęzi życia gospodarczego, są wystarczające na dłuższy okres czasu.

W wyniku obrad utworzona została specjalna komisja, złożona z przedstawicieli wszystkich zainteresowanych organizacji oraz władz cywilnych i wojskowych. Komisja ta opracowała plan aprowidowania ludności, wysuwając m. in. postulat specjalnych kredytów dla kupiectwa branży cukrowniczej. Jednocześnie przeprowadzono dokładną kontrolę zapasów, nagromadzonych w sklepach detalicznych Pragi.

Stan pogody

Pogoda słoneczna i ciepła przy znacznym zachmurzeniu w Polsce zachodniej. Temperatura w ciągu dnia około 20 stp. Umiarkowane wiatry południowo - wschodnie.

Co komu życzyć?

Październik nie jest podobny do maja, posiada jednak tę wspólną z nim cechę, że jest miesiącem licznych imienin. Gdy w maju składamy życzenia Zygmuntom, Florianom, Stanisławom, Zofiom, Feliksom, Juliom, Filipom i t. d., to w październiku gratulujemy Franciszkom, Arturom, Wincentym, Edwardom, Jadwigom, Teresom, Lucynom, Irenom, Ewarystom, Tadeuszom.

I czegóż im życzymy?

Oczywiście — zdrowia, szczęścia, pomyślności i... wygranej na Loterii. Na spełnienie pierwszych trzech życzeń niewielki tylko wpływ wywrzeć możemy, musimy się ograniczyć do pomagania przeznaczenia, którego zresztą nie znamy. Natomiast nie jest dla nas tajemnicą przyczyna, dla której możemy wygrać: przyczyną tą jest mianowicie posiadanie losu, który daje nam możność wzięcia udziału w grze. Dalibyśmy dowód małej dbałości o własne dobro, gdybyśmy mogąc nie wywołali sami tej przyczyny.

Co do skutków, to o nich będziemy się mogli przekonać niedługo, bo 19 b. r. rozpocznie się ciągnienie pierwszej klasy 43-ej Loterii klasowej i potrwa cztery dni.

HALO od 1.X b. r. FR. FRONI wszechświatowej sławy żongler w CORDIALU Nowy Świat 58
oraz Zula Krasnowiecka, Nelly Łukowska i Loda Gawicz. Orkiestra Ernesta Jedlickiego. Lokal czynny do 6 rano

Dola i niedola dzieci

Na całkowitej, wyłącznej opiece społeczeństwa i państwa jest dziś w Polsce 50 tysięcy dzieci i młodzieży. Sieroty całkowite i częściowe, dzieci ociemniałe i głuchoniemie, upośledzone umysłowo, bądź kalekie, dzieci porzucone przez rodziców, dzieci, które same uciekły lub przez ludzi litościwych zostały zabrane z domu rodzinnego, który był domem głodu, nędzy i ostatecznego rozprzężenia moralnego. Taki jest skład społeczny tej pięćdziesięciotysięcznej rzeszy dziecięcej, którą opieka społeczna uratowała przed zagładą i której dalszy los życiowy zależy wyłącznie od takiej lub innej polityki opiekuńczej państwa i samorządu. Wytyczne tej polityki do niedawna nie budziły żadnych wątpliwości. Zrozumiałe było, że dzieci będące żywym obrazem procesów rozkładowych współczesnej rodziny, że wyrzucone na bruk rozbitki przeżartych nędzą i bezrobociem rodzin robotniczych bądź chłopskich należy wychowywać w gromadzie, pod okiem fachowo wyszkolonego personelu opiekuńczego. Tam gdzie zabrakło ojca i matki, tam najlepszym gniazdem rodzinnym będzie nowoczesny zakład opiekuńczy, który da swym wychowankom racjonalne odżywianie i higieniczny przyodziewek, da systematyczną opiekę lekarza i psychologa, da godziwe rozrywki i możność kształcenia się, da za jednym zamachem to, co dzieciom uboższych rodzin świadczą dorywczo dziecińce sezonowe, ogródki jordanowskie, przedszkola, świetlice, poradnie lekarskie i szkoła. Często oczywiście zdarzało się, że zakłady opiekuńcze zamieniały się w trupiarnie niemowląt i dzieci, że wypuszczały w świat istoty zgaszone, ubogie charakterem i myślą, istoty niezdolne do twórczej pracy w społeczeństwie. Przyczyn takiego stanu rzeczy szukano jednak nie w samej istocie wychowania zakładowego, lecz w zbyt szczupłych środkach finansowych i wyposażeniu zakładu, w niefachowym, źle płatnym i obcym dla spraw dziecka personelu.

Dziś jest inaczej. Zaczęło się to już w 1926 r., kiedy wobec braku miejsc w zakładach opiekuńczych niektóre samorządy miejskie oddały dzieci pod opiekę rodzin zastępczych, traktując tę formę jako przejściową do czasu powiększenia ilości miejsc w zakładach. Eksperyment był o tyle pomyślny, że wywołał entuzjazm referentów budżetowych, przed którymi otworzyły się nowe zupełnie perspektywy oszczędzania na dzieciach. Entuzjazm ten stał się decydujący w latach kryzysu, w latach gwałtownie zwiększającego się podrzucania dzieci i kurczących się dochodów samorządowych.

Formę opieki nad sierotami, polegającą na umieszczaniu ich za opłatą u rodzin obcych, chłopskich, robotniczych i rzemieślniczych zaczęto stosować w coraz szerszych rozmiarach, od roku zaś 1933 stało się to naczelną zasadą samorządowej polityki opiekuńczej w skali ogólnokrajowej. Na prowincji przyjmowało to nieraz formę masowego rozdawania dzieci pomiędzy zgłaszające się rodziny. Apologeci oszczędności budżetowych poczęli uzasadniać, że chałupa wiejska lub mieszkanie rzemieślnika bądź robotnika są zdrowsze i weselsze dla dzieci porzuconych aniżeli nowoczesny zakład opiekuńczy, a obca dla sieroty, niewykształcona gospodyni wiejska czy rzemieślnicza jest lepszą wychowawczynią i pielęgniarką aniżeli zakładowy lekarz, psycholog, dyplomowana ochroniarka i pielęgniarka. Po co wydawać pieniądze na budowanie nowych zakładów i lepsze wyposażenie dotychczas istniejących, po co marzyć o „szklanych domach" dla sierot i dzieci opuszczonych, kiedy można przywołać szukające zarobku rodziny chłopskie, drobnomieszczańskie, spisać z nimi umowę i protokół oddania, i bez żadnego wysiłku zaoszczędzić grubsze sumy!

Nowy kurs w polityce opiekuńczej zaszedł już tak daleko, że Wydział Opieki Społecznej komisarycznego zarządu prez. Starzyńskiego doszedł do wniosku, że nawet dla dzieci ułomnych, kalekich i opóźnionych w rozwoju, czyli dla dzieci wymagających specjalnie troskliwej i fachowo wyspecjalizowanej opieki rodzina zastępcza jest lepsza aniżeli zakład specjalny. Jeszcze trochę, a wzorowo prowadzony w Laskach zakład dla ociemniałych dzieci uznany będzie za zbędny luksus, cofnięte będą subsydia a siostrom zakonnym zaproponowane będzie rozdanie niewidomych pomiędzy okoliczne wioski.

— — — — — —

Zmiany w polityce opiekuńczej naszego samorządu nie są pozbawione piętna i paradoksów właściwych dzisiejszej epoce. Oto widzimy, jak w wieku precyzyjnych i zawrotnie oszczędzających pracę ludzką maszyn i narzędzi rolniczych, wieś często jest zmuszona przechodzić od pługa do sochy. Oto wielki przedsiębiorca, mający do swej dyspozycji nowoczesne instalacje i maszyny, woli posługiwać się prymitywną pracą chałupników. Oto obok rozwijającej się skutecznie spółdzielczości i obok wielkich magazynów, sklepów i domów towarowych z ich siecią filii i pododdziałów, widzimy namiętną propagandę na rzecz najbardziej prymitywnych, średniowiecznych form pośrednictwa handlowego — na rzecz straganów. Oto mimo wspaniałego rozwoju nowoczesnej architektury funkcjonalnej i możliwości technicznych masowego produkowania tanich nowoczesnych mieszkań, mamy „biedabudownictwo", mamy nowe wyrastające na przedmieściach dzielnice prowizorycznych budowli, przypominających dawno minione etapy historii. I oto równolegle i w organicznym związku z tymi zjawiskami, obserwujemy, jak polityka dzisiejszych komisarycznych samorządów przechodzi od nowoczesnych metod opieki zakładowej do rodzin zastępczych, do form opieki społecznej, właściwych średniowieczu i okresowi wczesnego kapitalizmu.

Jeszcze w XVII wieku w Anglii i w jej amerykańskich koloniach oraz w innych krajach, dzieci rodzin biednych, włóczęgi i sieroty oddawane były do rodzin rzemieślniczych a majstrowie mieli obowiązek troszczyć się o ich rozwój, zdrowie, wychowanie i wyszkolenie zawodowe. Działo się to jednak w epoce, gdy rodzina była jednostką samowystarczalną, nie tylko w sferze ekonomicznej ale i w dziedzinie pomocy wzajemnej, rozrywki, opieki nad starcami i chorymi. Nie było wówczas szpitali publicznych, nie było teatrów i instytucji rozrywkowych, dostępnych dla mas i skomercjalizowanych, nie było miejskich zakładów użyteczności publicznej, nie było żadnych ubezpieczeń społecznych. Rodzina była tą zasadniczą instytucją, gdzie człowiek rodził się, wychowywał, uczył, pracował, bawił się, chorował, ubezpieczał się i umierał. W takim systemie społecznym rodzina zastępcza była jedyną logiczną formą opieki społecznej nad porzuconymi dziećmi. Jaki straszliwy wyzysk i krzywda dziecięca kryły się naonczas za tymi formami opieki społecznej, o tym nie trzeba pisać, bo są to już rzeczy powszechnie znane.

Trzeba natomiast pisać o tych argumentach, które dziś wysuwane są na usprawiedliwienie rodzin zastępczych.

„Forma opieki całkowitej zakładowej — pisze p. Babicki w „Opiekunie Społecznym" — jest nie tylko bardzo kosztowna ale i mało skuteczna. — Otaczając bowiem dziecko opieką zakładową, całkowitą, niejednokrotnie zbytkowną (p. a) wyrywamy je z właściwego (p. a) środowiska, żywimy, odziewamy i uczymy do pewnego czasu, po czym oddajemy z powrotem do złych warunków". Z tej cytaty, a z całego artykułu jeszcze bardziej wyziera już podstawowy szkielet rozumowania. Oto dziecko opuszczone, zaniedbane czy osierocone to istota, która wychodzi z topielisk nędzy polskiej i musi w te topieliska wrócić. Nie można więc rozpieszczać tej istoty w okresie jej dzieciństwa. Życie w higienicznych i fachowo kierowanych zakładach opiekuńczych, a nawet życie w tak prymitywnych zakładach, jakimi w większości są nasze zakłady, jest zbytkiem, który utrudnia wychowankom zakładowym przyszłą stabilizację życiową. Ma się ona przecież dokonać w łonie najniższych warstw społecznych. Zakłady izolują więc dziecko od tych środowisk, na przebywanie w których jest ono skazane jako dorosły człowiek.

Jeżeli więc grozi dziecku wyniszczenie fizyczne i duchowe, to w wypadku istnienia lub odszukania rodziców, należy ograniczyć się do form opieki domowej, pomocy rodzicom, w wypadku zaś braku rodziców, należy oddać dziecko do biedniejszych i chętnych do opieki rodzin robotniczych, chłopskich czy drobnomieszczańskich. Taki jest właściwy sens nie tylko artykułów Babickiego, ale argumentów, którymi szermują inni entuzjaści rodzin zastępczych.

Ciekawa w swej naiwności jest Krystyna Strażyc, która nie w wieku XVII, ale dziś pisze:

„... że dzieci źle się chowają w gromadzie, stało się dziś prawie modnym hasłem, jedynym więc miejscem dla rozwoju normalnego zdrowego dziecka jest normalna, uczciwa, pełna rodzina".

Tak piszą ludzie w czasach, gdy już niejedna, uświadomiona matka robotnicza i chłopska zdaje sobie sprawę z tego, że pielęgnowanie i wychowywanie dziecka to sztuka znacznie trudniejsza, niż hodowla tulipanów, orchidei, świń czy rasowych koni, że wymaga dużej wiedzy i stałej współpracy fizjologa, higienisty i psychologa. Dziś właśnie nawet rodzinom z zabezpieczonym mimimum egzystencji idą na pomoc w wychowaniu i pielęgnowaniu dziecka takie instytucje, jak poradnie lekarsko-psychologiczne, jak dziecińce, ogródki jordanowskie, świetlice, przedszkola itp. Dziś właśnie w imię żywotnych interesów dziecka robi się wszystko, by dziecko robotnicze i chłopskie jak najmniej przebywało w nieodpowiednich dlań izbach robotniczych i chałupach. Dziś właśnie, gdy oczywiste staje się, że rodzina robotnicza i chłopska nie może dać rady w racjonalnym wychowaniu i pielęgnowaniu swych własnych dzieci, dziś właśnie Krystyna Strażyc i jej samorządowi współwyznawcy uważają, że jedynym miejscem dla sierot i dzieci opuszczonych jest rodzina robotnicza, chłopska czy drobnomieszczańska.

Zwolennicy rodzin zastępczych nie chcą widocznie zauważyć, że olbrzymią większość dzieci robotniczych i chłopskich wychowuje dziś właściwie nie rodzina, która na to nie ma czasu i warunków, lecz podwórko, ulica i pastwisko. Wychowuje gromada, ale nie gromada pod nadzorem i opieką.

Dzieci chłopskie już w bardzo wczesnym dzieciństwie są właściwie izolowane od starszych i ich opieki. Dzieci dwuletnie i trzyletnie zostawiane są na opiece starszego rodzeństwa i w czasie długich godzin pracy rodziców w polu pozostają zamknięte w izbie. Już około piątego roku życia dziecko chłopskie zaczyna pasenie kóz, gęsi i zbieranie kłosów. Później pasie krowy a już około dziewiątego roku życia dziecko z biedniejszej chałupy idzie na służbę do zamożniejszego gospodarza we wsi. Na pastwisku więc i przy ciężkiej pracy a nie na łonie rodziny spędza dziecko chłopskie szereg lat bardzo ważnych dla kształtowania się jego sił fizycznych i osobowości. Jeżeli więc takie jest życie dziecka chłopskiego, to jakież warunki może mieć cudze dziecko-sierota, oddane rodzinie chłopskiej na wychowanie. A przecież na rodzinę chłopską przede wszystkim liczy dzisiejsza polityka rodzin zastępczych. Zresztą w rodzinach robotniczych i drobnomieszczańskich sytuacja dziecka jest podobna do sytuacji dziecka chłopskiego. Polityka rodzin zastępczych ma więc tylko jeden niesporny argument. Jest szalenie tania. Tak tania jak stara bielizna na Kercelaku. Sądzimy jednak, że nie wolno oszczędzać kosztem dziecka a zwłaszcza kosztem tak bezbronnej istoty jak sierota i dziecko porzucone. Dlatego nasz wniosek:

Zaniechać oddawania dzieci do rodzin zastępczych, rozbudować i ulepszyć opiekę zakładową.

O tym będziemy mówić na Kongresie Dziecka. O tym też nie zapomnimy przy wyborach samorządowych.

Henryk Kora.

Polski „Kongres Dziecka"

W Warszawie 2, 3 i 4 października, odbędzie się pierwszy ogólno polski „Kongres Dziecka", połączony z wystawą „Dziecko w Polsce". Prace przygotowawcze Kongresu trwały długo, a celem ich było zebranie i zgrupowanie materiału w tej naprawdę bardzo palącej sprawie, jaką jest zagadnienie „dziecka" w Polsce, zagadnienia pojętego szeroko i ujmującego wszystkie dziedziny życia dziecka.

Komitet wykonawczy Kongresu wydał broszurę pod tytułem „DOLA I NIEDOLA NASZYCH DZIECI". Broszura a właściwie album, wydany bardzo pięknie na kredowym papierze, zawiera bardzo mało tekstu, słowa zastępuje artystyczna fotografia, która wymownie i przekonywująco obrazuje dolę dziecka w Polsce.

Układ broszury bardzo przejrzysty, jasno tłumaczy tendencje autorów.

Otwierając album, widzimy dwie przeciwstawne fotografie: jedna obrazuje los dzieci zamożnych, dzieci burżuazji, otoczonych opieką; — druga — los dzieci wydziedziczonych i pokrzywdzonych.

Na stronie pierwszej, na tle mapy Polski widzimy dziecko mówiące:

„JEST NAS W POLSCE DO LAT 14-tu — 11.400.000", CZYLI 33½% ludności".

Jak żyje tych 11.400.000 małych obywateli dowiadujemy się z dalszych stronic broszury.

Na jednej fotografii uśmiechnięte dziecko w objęciach matki i napis „dobrze nam jest gdy mamy kochających rodziców" a obok w łachmanach dziecko ulicy „BEZ DOMU, BEZ OPIEKI... KTO SIĘ NAMI OPIEKUJE?"

Jakie wymowne są dalsze fotografie. Mała dziewczynka z wyrazem zmęczenia na twarzy, trzyma na ręku młodszą siostrzyczkę, owinięta w chustkę a jej rówieśnica ugina się pod ciężarem dużego wiadra wody.

Obydwie skrzywione pod nadmiernym ciężarem powiadają:

„PRACOWAĆ CHCEMY ALE NIE KAŻCIE NAM PRACOWAĆ NAD SIŁY".

„W TEJ NORZE ŻYJEMY" woła gromadka dzieci, skupionych na wydmuchu w budzie skleconej z desek, której dach przytrzymują kamienie by go wicher nie zerwał, spogląda z zazdrością i utęsknieniem na piękne domy otoczone zielenią i myśli „tak chcielibyśmy mieszkać".

„CHŁÓD — GŁÓD — NĘDZA".

Dzieci, których nóżki deformuje krzywica i gruźlica, a na twarzy widać skutki głodu „takie dzieci, bez pomocy społecznej nie wychowają się", gdyż „dużo mogiłek dziecięcych przybywa corocznie na każdym cmentarzu" — głosi tekst pod fotografią.

ZALEDWIE 44 ŻŁOBKÓW DLA DZIECI JEST W POLSCE.

Umierają dzieci a przede wszystkim dzieci proletariackie bez opieki i pomocy. Pomoc ta szczególnie potrzebna w niemowlęctwie. „Szczęśliwe dzieci, które w czasie pracy matki znajdują opiekę w żłobku". Ale jakże mało takich żłobków, gdyż ustawa, nakazująca zakładanie żłobków w większych zakładach pracy, jest niewykonywana od szeregu lat.

„W NIEWOLI U BYDŁA".

W Polsce na 12 milionów dzieci 7½ PROC. — TO DZIECI WIEJSKIE.

Może to najbardziej tragiczna fotografia w całym albumie. Po błotnistej wiejskiej drodze idzie gromadka dzieci do odległej szkoły, a obok na pobliskim pastwisku, stoją żałosne postacie dzieci, z nasuniętą na głowę jakąś starą płachtą, jako ochroną przed deszczem.

Te dzieci nie mogą chodzić do szkoły gdyż muszą pomagać w gospodarstwie i mówią z wyrzutem „A MY — W NIEWOLI U BYDŁA".

Dalsze fotografie przedstawiają dwa różne typy szkół, jedna uboga wiejska szkółka, a druga wzorowa w mieście, a dalej przedstawiono warunki w jakich dzieci w domu muszą odrabiać lekcje, jedne w nędznej przeludnionej izdebce przy małej naftowej lampie, inne w higienicznej świetlicy lub pięknym pokoju dla dzieci.

GDY DZIECKO ZACHORUJE...

Czyż może wyzdrowieć pytają autorzy broszury, gdy w izbie robotniczej brak prymitywnych wygód, gdy dzieci często nie mają pościeli i leżą okryte starą chustką a łóżko stoi tuż przy kuchni, by było cieplej.

W szpitalu jest inaczej, ale nie wszystkie chore dzieci mogą się dostać do szpitala.

Album ten, który powinien się znaleźć w ręku każdego, kogo interesuje los dziecka, kończy apelem dzieci do dorosłych, dajcie nam:

„SERCA I SŁOŃCA! CHLEBA I NAUKI".

WYDAWNICTWO TO JEST OSKARŻENIEM, KTÓRE RZUCAJĄ DZIECI PROLETARIACKIE POD ADRESEM SPOŁECZEŃSTWA. ZOBRAZOWANO ICH LOS BEZ PATOSU I UCZONYCH WYWODÓW. FOTOGRAFIA DZIAŁA SILNIEJ I WYMOWNIEJ NŻ SŁOWO.

Fakt, iż broszura jest oficjalnym wydawnictwem zbliżającego się Kongresu dziecka, nadaje jej charakter dokumentu niejako urzędowego. O tych zagadnieniach dotychczas tylko my mówiliśmy głośno i biliśmy na alarm: CHODZI O LOS JEDNEJ TRZECIEJ LUDNOŚCI.

Jak straszne są stosunki i nieodzowna konieczność ich zmiany, dowodzi fakt, że przedstawia je bez osłonek oficjalny Komitet Kongresu.

ST. KRYG.

Od urodzenia napiętnowane nędzą

Otwarcie Kongresu Dziecka w Warszawie

NASTĄPI W NIEDZIELĘ, 2-go PAŹDZIERNIKA, O G. 11-ej RANO, W KINIE „ROMA" PRZY UL. NOWOGRODZKIEJ NR. 49. TEGOŻ DNIA, O G. 16-ej, OTWARCIE WYSTAWY „DZIECKO W POLSCE" PRZY UL. NOWOGRODZKIEJ 74.

Serca i słońca! Chleba i nauki!

Głód i chłód w izbie bezrobotnych.

Z Kongresu T.U.R. we Francji

(Własna korespondencja).

Po imponującej uroczystości 10-lecia TUR we Francji, odbył się kongres delegatów bratniego TUR wychodźtwa polskiego we Francji. Przez dwa dni (25 i 26 września) obradował VI kongres w Lens w Północnej Francji.

Zjazd był bardzo licznie obesłany, a obrady były bardzo żywe. Grupa delegatów, która dążyła do zerwania z dotychczasową ideologią TUR, mimo rozpaczliwych wysiłków, pozostała w ogromnej mniejszości.

Zanim omówimy obszerniej przebieg kongresu, dziś podamy dwie zasadnicze uchwały kongresu, które dają wyraz stanowisku TUR we Francji.

ŚCISŁA ŁĄCZNOŚĆ Z TUR W POLSCE.

VI Zjazd krajowy TUR Wychodźtwa Polskiego we Francji przesyła braterskie pozdrowienia towarzyszom w Polsce, składa hołd ich pracy i walce o wyzwolenie społeczne, o prawdziwą Niepodległość Ojczyzny. Zjazd śle słowa solidarności i czci wszystkim bojownikom wolności na świecie, a przede wszystkim bohaterom proletariackiej republikańskiej Hiszpanii.

Zjazd stwierdza swą niezłomną WIERNOŚĆ hasłom i zasadom SOCJALIZMU POLSKIEGO i ŁĄCZNOŚĆ z macierzystą SWĄ ORGANIZACJĄ TUR w Polsce.

Stojąc na stanowisku jedności robotniczej i niezależności robotniczej organizacji oświatowej, Zjazd stwierdza, że JEDYNIE W RAMACH IDEOLOGII SOCJALISTYCZNEJ — MOŻE I BĘDZIE TUR DZIAŁAĆ.

Zjazd stwierdza, że TUR stoi otworem dla wszystkich robotników polskich, sięgających po oświatę dla skutecznej walki o wolność, niepodległość i socjalizm, ale równocześnie kategorycznie zastrzega się przeciw zakusom na całość i charakter TUR. ze strony prasy i organizacji, służących dyktaturze.

TUR wierny pozostanie celom, zasadom i taktyce organizacji macierzystej, pracując na ważnym odcinku oświaty, pozostanie wierny wolnościowemu polskiemu Socjalizmowi.

W OBRONIE WOLNOŚCI — ZA POKOJEM!

Rezolucja przyjęta podczas otwarcia Zjazdu 25.IX i rozesłana do całej prasy francuskiej za pośrednictwem ag. Havasa, stwierdza:

Kongres TUR przed przystąpieniem do obrad, jednomyślnie deklaruje, iż w chwili, gdy nad pokojem i nad Francją ciąży groza inwazji faszyzmu, TYSIĄCE WYCHODŹCÓW, ROBOTNIKÓW POLSKICH ZGŁASZAJĄ SWĄ GOTOWOŚĆ OBRONY WOLNOŚCI.

Zjazd solidaryzuje się całkowicie z deklaracją złożoną przed tygodniem podczas uroczystości święta przyjaźni francusko - polskiej pod pomnikiem poległych, która brzmi:

WOLNOŚĆ FRANCUSKA JEST DOBRZE STRZEŻONA NIE TYLKO PRZEZ SYNÓW TEGO KRAJU, ALE RÓWNIEŻ PRZEZ WSZYSTKICH TYCH, KTÓRZY PRACUJĄC NA TEJ GOŚCINNEJ ZIEMI, POKOCHALI FRANCJĘ, ODWIECZNĄ WAROWNIĘ POWSZECHNEJ WOLNOŚCI.

Zjazd jest przeświadczony, że stając do dyspozycji Francji, sojuszniczki i przyjaciółki naszej Ojczyzny—WYCHODŹCY POLSCY SPEŁNIAJĄ JEDNOCZEŚNIE SWÓJ OBOWIĄZEK WOBEC POLSKI.

Zjazd wybrał w końcu zarząd, do którego weszli jako prezes tow. Hordis, sekretarz gen. tow. Szczerbiński, jego zastępca tow. Krawczyński. Zjazd jednomyślnie uchwalił członkostwa honorowe TUR. we Francji dla tow. tow. w Polsce: K. Czapińskiego, D. Kłuszyńskiej, Zygm. Piotrowskiego, A. Próchnika i A. Zdanowskiego.

GDZIE JEST SZCZĘŚCIE?

Wszyscy się przekonali, że

w kolekturze

ZDZISŁAW PRĘGOWSKI

we LWOWIE, PLAC MARIACKI 5, (Galeria Mariacka)

gdzie w ostatniej Loterii padł na nr. 92055

1.000.000 zł.

Już są do nabycia szczęśliwe losy do I-ej klasy 43-ej Loterii. Wysyłkę na prowincję uskuteczniamy w kolejności zgłoszeń, za zaliczką lub za opłatą na konto w P. K. O. nr. 503.978.

Prasa ukraińska

Zagadnieniom polskiej polityki wewnętrznej poświęca prasa ukraińska zaledwie kilka wierszy. Czwartkowe „Diło" w korespondencji z Warszawy stwierdza, że:

„Sejmem i wyborami mało kto w Polsce się interesuje, a i to w bardzo małym stopniu...

...Ważnym jest zrozumienie, że nikomu — wśród zdarzeń dnia dzisiejszego i przy obecnych nastrojach — nie uda się wzbudzić jakiegokolwiek zainteresowania wyborami nie tylko wśród mas dołowych ale i u politycznych wierzchołków".

Zagadnieniu czechosłowackiemu poświęca prasa ukraińska wiele miejsca. I tak wyżej cytowane „Diło" pisze:

„Prócz samych Niemców najuważniej słuchały poniedziałkowej mowy Hitlera narody tych państw, które szczęście lub nieszczęście związało z niemiecko-czeskim konfliktem. Ukraińcy, Polacy, Słowacy i Węgrzy łowili każde zdanie i każde słowo, które niósł eter z berlińskiego Pałacu Sportowego, spodziewając się, że usłyszą w mowie Hitlera to samo, co dojrzało w ich sercach, wynosząc w ten sposób Hitlera do roli arbitra nie tylko niemiecko - sudeckiej, lecz i swej własnej narodowej sprawy. Ale podczas gdy zaciekawieni berlińską mową Polacy i Węgrzy, opierający się na własnej dyplomacji, armii i sojuszach politycznych i mający możność wymagania, paktowania, grożenia i targowania się, szukali w tej mowie tylko pomocy i potwierdzenia swych starań w Berlinie i na arenie międzynarodowej, to pozbawieni własnego państwa i związanych z nim atrybutów Ukraińcy podkarpaccy i Słowacy pragnęli usłyszeć od Hitlera coś więcej. Przecież narodowo - socjalistycznym Niemcom dała historia po raz pierwszy możność zajęcia stanowiska wobec problematu bezpaństwowych narodów i sposobność dowiedzenia w praktyce, czy hasło samostanowienia narodów, spełnienia którego państwo Niemieckie domaga się wobec Niemców Sudeckich w imię boskich i ludzkich spraw pod groźbą wojny lub pokoju na kontynencie europejskim, ma w pojęciu narodowego „socjalizmu" taką samą wartość moralną i faktyczną w zastosowaniu do wszystkich narodów, wielkich czy małych, silnych czy słabych, mających państwo, czy nie mających go. Inaczej mówiąc, czy narodowy „socjalizm" jest tylko rzecznikiem interesów niemieckiego imperializmu, czy nosicielem nowych walk o nową moralność międzynarodową i sprawiedliwość dla państw i narodów. Mowa Hitlera nie dała na to pytanie jasnej odpowiedzi".

„Nowij czas" — artykuł nieskonfiskowany w numerze po konfiskacie — cytując artykuł „Biuletynu polsko - ukraińskiego" o błędach czeskiej polityki narodowościowej, stwierdza, że:

„...nasuwa się porównanie między polityką narodowościową Czechosłowacji i Polski".

W tygodniku skrajnych nacjonalistów „Batkiwszczyna" Paliiw pisze:

...Jesteśmy głęboko przekonani, że wojny nie będzie...

...W najbliższej wojnie światowej mogą wygrać tylko ci, którzy nic nie mają do stracenia. A ponieważ nie oni decydują o tym, czy wojna będzie czy nie, wszystko przemawia za tym, że wojny nie będzie".

„Batkiwszczyna" komunikuje, że niemieckie radiostacje codzień nadają obszerne wiadomości z Podkarpacia czeskiego, używając stale nazwy „Ukraina karpacka".

J.

Przegląd prasy

POLSKA I WĘGRY

P. Cat - Mackiewicz w artykule wileńskiego „Słowa" p. t. „Odżył pakt czterech" wypowiada się za ścisłym sojuszem Polski i Węgier:

„Sądzę, że to rozczarowanie, które nas spotyka, będzie motorem do szerzenia myśli, którą propaguję od 10 laty, narażając się może na zarzuty, że powtarzam w kółko jedno i to samo. Ale cóż, kiedy to jest ważniejsze od wyborów, wojen, braci zaolzańskich i wszystkich innych spraw naszego państwa.

Musimy skomasować naszą politykę zagraniczną z jakimś innym państwem, tak jak Francja skomasowała swą politykę z polityką brytyjską.

Polska w połączeniu z Węgrami, nawet dzisiejszymi, miałaby 43 miln. ludzi. Polska, jeśli chce pozostać niezależną, ma tylko jedną drogę: stać się silną, łącząc się z Węgrami".

Niemcy po przyłączeniu Sudetów będą miały ponad 70 milionów ludności. Dlatego też choćby z tego jednego powodu, sojusz Polski z Węgrami jest niewystarczający dla zabezpieczenia naszej Niepodległości. Stanowisko nasze w tej sprawie jest znane.

PRZESADNE INFORMACJE

Inne zagadnienie porusza „Słowo", zamieszczając zupełnie słuszne uwagi. Chodzi o to, że prasa nacjonalistyczna, nie bez pomocy P. A. T., zamieszcza cały szereg nieprawdziwych, przesadnych, po prostu wyssanych z palca informacji, dotyczących przebiegu wypadków na pograniczu polsko-czechosłowackim. Jako przykład tych przesadnych wiadomości „Słowo" podaje:

„że ludność owładnęła posterunkiem w czeskim Cieszynie i że „gwałtowne natarcie było na ulicy Ostrowskiej", poczas gdy na ulicy Ostrowskiej wybito jedną szybę, którą nazajutrz wstawiono. „I. K. C." z „Tempem dnia" zalewa codziennie taką ilością niechlujnych informacyj, że uważam je wprost za szkodliwe, bo zaciemniające sytuację, w którą powinniśmy patrzeć jak na wojnie: przez precyzyjne lunety. — Jakieś fantastyczne podminowanie gmachów, nie istniejące wysadzenie w Trzyńcu. Albo, że karabiny maszynowe ustawione na dachu kawiarni „Avion", wycelowane w most. Rozcądny wojak wie, że karabiny maszynowe ustawia się nisko, a na dachach chyba przeciw samolotom, a nie mostom. Albo, że polskie samochody forsują granicę". Jakże? Przez most „Jubileuszowy" nie mogłyby przełamywać w pędzie bariery czeskiej, bo by uprzednio wpadły na barierę polską, co by zresztą i źle świadczyło o stanowisku tutejszych władz. Podobnych wiadomości jest cały wodospad".

RUŚ PRZYKARPACKA

Hitler usiłował występować, jako obrońca praw Polski do Śląska Zaolzańskiego, a „Gazeta Polska" wciąż występuje w charakterze adwokata pretensji węgierskich w stosunku do Czechosłowacji. Przed paru dniami organ O. Z. N. proponował Słowacji, wbrew jej życzeniom, przyłączenie się do Węgier — teraz zaś pisze na temat Rusi Przykarpackiej:

„Przed Rusią podkarpacką staje definitywnie problem samostanowienia, przy czym można już dziś z dużą pewnością powiedzieć, że ewentualność pozostania nadal w roli kolonii czeskiej nie ma najmniejszych widoków. W tych warunkach jedynym realnym i słusznym rozwiązaniem wydaje się związek z państwem, z którym Ruś podkarpacka złączona była wspólnymi węzłami kulturalnymi i gospodarczymi oraz tysiącletnią wspólną historią".

S-ek.

Piękne włosy podnoszą urodę

BLONDSAL

Niezrównany shampoo dla jasnych włosów

DOLEGLIWOŚCI nóg jak: ODCISKI, zgrubiałą skórę, brodawki usuwa bez bólu i bezpowrotnie znany od przeszło ćwierć wieku środek „UNICUM"

UNICUM-KREM to doskonały i niezawodny środek przeciw poceniu nóg, rąk i pach.

DO NABYCIA w APTEKACH i DROGERIACH.

Sprzedawców miejscowych i przedstawicieli rejonowych poszukujemy Chem. Labor. „UNICUM" wł. B. Jurkiewicz Poznań 5.

Rozrywki umysłowe

ZADANIE NR. 68.

Konikówka.

uł. B. Cymbalista, Otwock.

Ro	tyc	par	ny	■
szy	or	bot	lis	tii
nik	ja	nej	gen	ral
■	Pol	cent	roc	■

Posuwając się ruchem konika szachowego od kratki oznaczonej odczytać rozwiązanie.

Nagroda: książka.

KWADRAT MAGICZNY.

uł. D. Markus, Brok, n/B.

W powyższą figurę wpisać 6 słów o podanym znaczeniu. Słowa te są czytane jednakowo pionowo i poziomo. Znaczenie wyrazów: 1) Utwór sceniczny. 2. Opinia. 3. Imię męskie. 4. Człowiek zajmujący się anatomią (wspak). 5. Jak wyraz drugi (wspak 6. Dawne monety srebrne i złote.

Nagroda: książka.

Rozwiązanie zadania Nr. 66: Adam Asnyk. Zadania Nr. 67: Walka o byt.

Nagrody wylosowali: 1. Alina Marzynówna, Bobrowniki nad Wieprzem, dom Iliczewskiego. 2. S. Koltun, Łódź, ul. Bazarna 4 nr. 10.

Nagrodę pocieszenia wylosował Adolf Radomski, Warszawa, Żoliborz, ul. Płońska 8 m. 38.

***

A. B. Wilno. Nagrodę wysłaliśmy. Otrzymaliśmy zwrot z adnotacją poczty, że adresat pod tym numerem nie jest znany. Książkę wyślemy ponownie po nadesłaniu znaczka pocztowego na 25 gr.

B. C. Otwock. Zadanie drukujemy.

S. K. Warszawa: Część zadań pójdzie..

Uwaga: Nagrody są losowane.

***

Rozwiązania zadań z tego numeru należy nadsyłać do dnia 6 października na adres naszej warszawskiej Redakcji (Warecka 7).

REFORMACKIE PIGUŁKI z MARKĄ ZAKONNIK

STOSUJĄ SIĘ:
JAKO REGULUJĄCE ŻOŁĄDEK,
PRZY CIERPIENIACH WĄTROBY,
NADMIERNEJ OTYŁOŚCI,
UŚMIERZAJĄCE HEMOROIDY
I PRZY SKŁONNOŚCIACH DO OBSTRUKCJI SĄ ŁAGODNYM środkiem PRZECZYSZCZAJĄCYM.

WŁYKAĆ 1-2 PIGUŁKI NA NOC.

— Wiem, — odezwała się Ferdynandyna, żona szewca, — kiedy dokonała morderstwa. W ubiegły piątek. Ni stąd ni zowąd powiedziała wtedy do swej pomocnicy — „Wetty, powiedziała, możesz dziś wyjść", — a przecież dziewczyna dopiero w środę miała wychodne. A więc była wtedy pani majorowa sama w mieszkaniu i zwabiła swą ofiarę i później do kawy albo do czegokolwiek bądź innego wlała truciznę. Tak właśnie było, mogłabym na to przysiąc.

Pani rachmistrzowa otarła sobie oczy.

— Biedna ofiara, — rozczulała się drżącym głosem. — I gdy sobie pomyślę, że mogła wytruć całe miasto. Dopiero przed dwoma dniami byłam u niej na podwieczorku. Gdyby mnie litościwy Pan Bóg nie miał w swej opiece... Miałam zepsuty żołądek i nie tknęłam ciasta...

Zbladła jak chusta na myśl o niebezpieczeństwie, którego szczęśliwie uniknęła.

— Ale gdzie są zwłoki? — dopytywał się raz po raz Seppl.

— Poćwiartowała je, — odparł szewc. — Przed trzema dniami, dokładnie to sobie przypominam, kazała wyostrzyć noże. Po co, pytam się państwa, to uczyniła? Musi to chyba mieć jakieś głębsze przyczyny.

— Biedny pan major! — zawołała emerytowana nauczycielka. — Gdyby dożył tej chwili! Ale zawsze był dla tej kobiety zbyt dobry. Nigdy nie mogłam pojąć, dlaczego się z nią ożenił.

— Bywają i tacy mężczyźni, — rzekła pani rachmistrzowa i zawzięte jej spojrzenie dotyczyło przebywającego w biurze i nie przeczuwającego nic złego małżonka—którzy czują pociąg do czegoś zbrodniczego. To zło tak kusi.

Szewc zerknął nieśmiało na swą Ferdynandynę. I skwapliwie dorzucił:

— Tego nie pojmuję. Stale powtarzam, że dzielna żona jest prawdziwym błogosławieństwem.

— I dlatego smalisz cholewki do kelnerki z „Zielonego Osła", co? — wrzasnęła pani Ferdynandyna.— Pilnuj się, żeby ci kiedyś nie wsypała do piwa proszku, ułatwiającego daleką podróż.

— Gdzie też mogła kupić tę truciznę? — zainteresował się pan archiwariusz.

— Mogę to państwu dokładnie powiedzieć, — odparła pani rachmistrzowa. — Nie w naszej aptece, na to jest zbyt szczwana. Ale nie dawno byłam w trzeciej dzielnicy i widziałam, jak wychodziła z apteki. Proszę państwa, gdy się mieszka w ósmej dzielnicy, to po co robi się zakupy w trzeciej? Mówiła wprawdzie coś o migrenie, nabyła środek przeciw bólowi głowy, nie znosi upału... Ale już wtedy sobie od razu powiedziałam: zdumiewające, coś w tym jest. Oczywiście, nie mogłam się domyśleć, że kupiła trucizny.

— Teraz ją pewnie powieszą, — delektował się Seppl okropnym przypuszczeniem — stanie przed sądem doraźnym.

Pan archiwariusz pokiwał przecząco głową.

— Kobiet się u nas nie wiesza. I nie powinno się wieszać. Aczkolwiek nie jestem zbytnim zwolennikiem kobiet. A ta jest istotnie diabłem w ludzkiej postaci. Tak, niewątpliwie. Kto wie, czy to pierwsze dokonane przez nią otrucie?

Raz po raz podchodziło co raz więcej ludzi i każdy dorzucał jakieś nowe podejrzenie.

Ulica Słoneczna oraz jej mieszkańcy przeżyli szczęśliwą godzinę. Lecz największe szczęście krótko zazwyczaj trwa. Akurat w chwili, gdy handlarka warzyw orzekła: „Nie ma już na świecie żadnej wierności ani bogobojności. Mieszkają sobie ludzie elegancko na pierwszym piętrze i moja sałata im nie dogadza, a później się okazuje, że to wielokrotni trucicie", — akurat w tej chwili pojawił się na przeciwległym końcu ulicy mały czarny punkt, który się stawał coraz większy.

— O, Jezu! — wrzasnął Seppl, — toć to pani majorowa!

Była to rzeczywiście pani majorowa. Jak zwykle szła pewnymi krokami, małą czarną torebkę trzymała pod pachą. Bez rę:znych kajdanów. Bez policyjnej asysty.

— Patrzajcie, — wymamrotał szewc, — teraz puszczają tę trucicielkę na wolność!

Tymczasem pani majorowa się zbliżyła i z uśmiechem, tak jest, z uśmiechem przywitała znajomych.

— Wyobraź sobie, Minnerl, — zwróciła się do pani rachmistrzowej, — co mi się przytrafiło. Wezwano mnie na policję, abym rozpoznała zwłoki. W kieszeni nieboszczki znaleziono list ode mnie.

— Aby rozpoznała... — wybełkotała nieprzytomnie handlarka warzyw.

— Tak, to smutna sprawa. Poprzednia moja pomocnica domowa utopiła się w Dunaju. Biedna dziewczyna. Gdyby przyszła do mnie, to bym jej wyperswadowała, że żaden z mężczyzn nie wart jest tego, aby przez niego popełniać samobójstwo.

Westchnęła.

— Pójdę z tobą, — zaproponowała skwapliwie pani rachmistrzowa. — Musisz się położyć. A Wetty ugotuje ci kawy. Wiadomo, taki przestrach na pusty żołądek...

Słowa były przyjazne, ale na twarzy pani rachmistrzowej widniał gniew i wyrzut

Wszyscy inni — kompletnie stropieni — mruczeli wyrazy współczucia, tylko Seppl, który nie należał do ulicy Słonecznej i był jeszcze młody i szczery, szepnął cicho do siebie:

— Szkoda, że musiała tylko rozpoznawać...

I tymi słowy dał bezwiednie wyraz prawdziwym uczuciom ulicy Słonecznej. Długo trwało, nim jej mieszkańcy wybaczyli pani majorowej, że nie jest trucicielką . Gdyż, oczywiście, mogli sami być dzielni, szacowni i cnotliwi, nikogo to już nie obchodziło. Ale trucicielka w ich gronie — to doprawdy byłoby wreszcie coś emocjonującego!

Słyszeliśmy dużo o potężnych armiach mocarstw ale warto również poznać

Miniaturowe armie miniaturowych państewek

Wędrówka po najmniejszych republikach i monarchiach świata

W okresie ciężkiego przesilenia, gdy wszystkie wielkie państwa zbroją się na wyścigi, a wielka armia jest najcięższym argumentem politycznym, warto na chwilę dla kontrastu przenieść się do małych państewek i przypatrzyć się ich miniaturowym armiom.

Armia, która ma tylko jeden karabin

STOLICA KSIĘSTWA LICHTEN STEIN.

Księstwo Lichtenstein ma niespełna 60.000 mil. kwadratowych, a obszaru tego broni

ARMIA, SKŁADAJĄCA SIĘ Z... 7 LUDZI,

i dysponująca 1 karabinem, który ma już 100 lat. Wobec tego trudno oczekiwać, aby armia ta mogła dokonać jakichś nadzwyczajnych czynów wojennych. W dziejach jednak bywało inaczej, a nazwisko książąt Lichtenstein związane jest z dziejami niejednej wojny. Jeszcze 60 lat temu księstwo Lichtenstein miało armię ogromną, złożoną z... 80 żołnierzy, trębacza i kapitana. Armia ta wzięła w r. 1866 udział w wojnie austriacko - pruskiej po stronie Austrii. Wraz z armią gen. Benedecka pokonana została pod Sadową i uległa rozwiązaniu. Czaka i karabiny żołnierzy, trąbkę i szablę kapitana można oglądać w zamku książęcym w Vaduz, w stolicy, liczącej 1.700 mieszkańców.

Waleczna armia miniaturowej Andorry

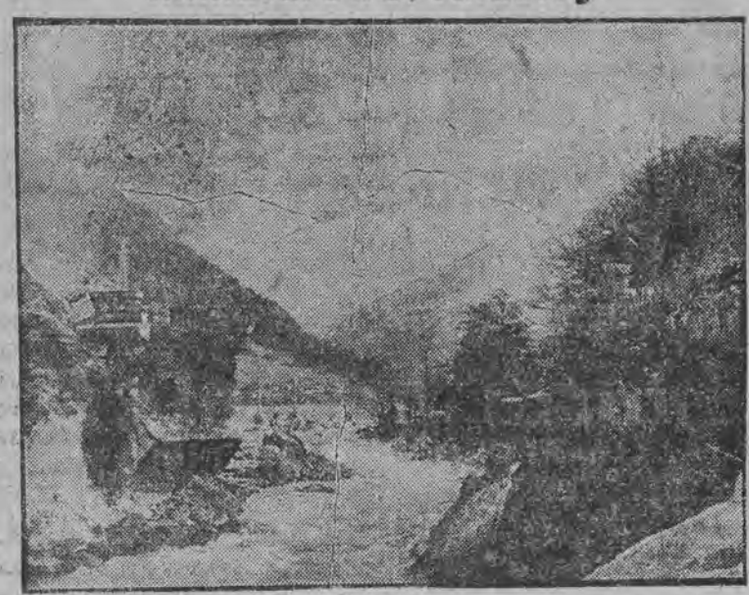

ANDORRA.

Cztery lata temu mała republika górska Andorra zorganizowała armię, złożoną z wodza naczelnego, wybieranego w powszechnym głosowaniu, z 4-ch oficerów sztabowych i 6-ciu kapraii po jednym na każdą dolinę. Wszyscy wyborcy są żołnierzami, a na guzikach ich mundurów widnieje dumny napis:

„DOTKNIJ MNIE JEŚLI SIĘ ODWAŻYSZ!"

Co roku odbywają się egzaminy z umiejętności sztrzelania. Mieszkańcy Andorry są śmiałymi góralami, zajmującymi się bardzo chętnie przemytnictwem. W kraju, niezwykle górzystym, istnieje tylko jedna droga, a poza tym komunikacja odbywa się na ścieżkach górskich.

ŻOŁNIERZ Z ANDORY.

Wojsko w którym każdy żołnierz musi być generałem

Republika murzyńska Haiti jest znacznie większa od księstwa Lichtenstein, ale armia jego jest jeszcze bardziej oryginalna. Liczy ona w obecnej chwili 6.500 generałów, 7.000 pułkowników i 6.500 majorów.

NIE MOŻNA WYJŚĆ Z ARMII, NIE ZOSTAWSZY UPRZEDNIO GENERAŁEM, wskutek czego w każdej wsi i miasteczku jest po paręset czynnych lub byłych generałów.

Siły zbrojne Republiki San Marino

Malutka republika San Marino we Włoszech ma 61 km. powierzchni i 14.000 mieszkańców, z których KAŻDY OD 16 DO 60 ROKU ŻYCIA JEST JEJ ŻOŁNIERZEM.

Gdyby się dało uzbroić tę armię i wyżywić, to mogłaby stanowić wcale znaczną siłę ze względu na niedostępny górski teren, na którym znajduje się mała republika. Istnieje ona od IV wieku naszej ery i zachowała swoją nominalną niezależność.

Pułk złożony z jednego żołnierza

W północnej Irlandii istnieje PUŁK KONNEJ MILICJI, ZŁOŻONY Z JEDNEGO JEŹDŹCA; jeźdźcem tym jest sir Romuald Ross, który jest równocześnie posłem do parlamentu. Niedawno zainterpelowano ministra wojny, po co się utrzymuje ten dziwaczny pułk. Minister odpowiedział z humorem, właściwym Anglikom, że istnienie tego pułku nikomu w niczym nie zawadza.

Wojsko w zbrojach z czasów wypraw krzyżowych

OBRAZKI Z NIGERII.

W północnej Nigerii w Afryce istnieje gwardia emira Jeli, złożona z 17 jeźdźców, noszących ZBROJE, POCHODZENIA JESZCZE Z CZASÓW WYPRAW KRZYŻOWYCH, które jakimś dziwnym trafem zawędrowały do Afryki.

Żołnierz japoński w służbie

W dwudziestym roku życia młodzieniec japoński wstępuje do służby wojskowej. Nie ma żadnych zwolnień od tego obowiązku, o ile oczywiście rekrut jest zdrów i jego kondycja fizyczna pozwala mu na noszenie japońskiego munduru żołnierskiego. Obowiązek utrzymywania rodziców i rodzeństwa nie uwalnia od służby wojskowej.

Specjalna organizacja rezerwistów bierze utrzymanie rodziny rekruta na swoje barki, udzielając pomocy materialnej i jak najdalej idącej opieki.

Obowiązki żołnierza japońskiego wobec ojczyzny i społeczeństwa uwarunkowane są przede wszystkim względami religijnymi.

W książeczce żołnierza, pewnego rodzaju vade mecum jakie każdy z rekrutów japońskich otrzymuje w koszarach, znajdują się niezwykle charakterystyczne reguły i przepisy nieznane w innych armiach świata.

Czytamy tam między innymi: **„Żołnierz, który ginie na polu walki, w obronie kraju, staje się jednym z bóstw, strzegących przyszłości państwa i jako bóstwo zasługuje na taką cześć, jaką oddajemy wszystkim naszym bogom".**

W koszarach, świetlicach żołnierskich ściany przyozdobione są napisami i hasłami, mającymi kierować życiem żołnierza japońskiego. Oto np. słowa wielkiego cesarza Meiji, pełne filozoficznej treści: **„Pamiętaj, że śmierć lżejszą jest od piórka, obwiązek zaś cięższy od potężnej skały".**

Pierwszy kłopot z jakim ma do czynienia młody rekrut w wojsku — to buty. Dotychczas chodził boso, lub w drewnianych sandałach. Skórzane obuwie jest dla niego męką, zanim się przyzwyczai do obcisłych, sznurowanych bucików. Pożywienie żołnierza japońskiego skromne: ryż, parzyny, od czasu do czasu kawałek ryby; jako napój: zielona herbata. Bardzo rzadko urozmaica nieskomplikowane menu — mięso. Jeden z generałów angielskich twierdzi, że żołnierz japoński, w ten sposób żywiony, uzyskuje niezwykłą odporność na trudy i forsowny wysiłek fizyczny.

Żołnierzowi japońskiemu zabrania się otrzymywania z domu paczek żywnościowych, pieniędzy i ubrania. Przekroczenie tego zakazu powoduje ostrą naganę, a rodzina rekruta otrzymuje list z napomnieniem.

Armia Monte Carlo

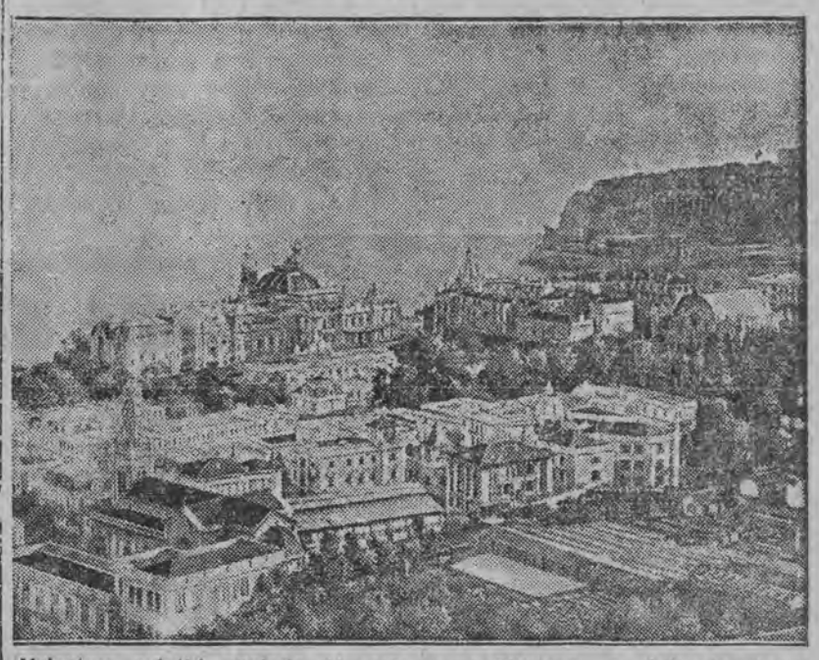

Księstwo ruletki posiada również armię złożoną z kilkudziesięciu żołnierzy.

120-osobowa armia Watykanu

Małą, dekoratywną armię ma Watykan. W skład jej wchodzą SZWAJCARZY PAPIESCY, KTÓRYCH JEST OBECNIE 120. Mundury ich są czerwone i czarne, uzbrojeni są w halabardy. Armia ta powstała na podstawie układu, zawartego przez papieża Juliusza II z kantonami szwajcarskimi Zurychu i Lucerny, które obowiązały się dostarczyć papieżowi straży, złożonej z 250 żołnierzy.

Prywatne armie w Anglii

W Anglii istnieje, na mocy tradycji, kilka malutkich

ARMIJ PRYWATNYCH,

przypominających papieską. Jedna z nich znajduje pod rozkazami księcia d'Atholl. Składa się z 250 żołnierzy, a powstała na mocy przywileju, udzielonego w r. 1845 przodkowi księcia przez królowę Wiktorię w czasie jej bytności w zamku książęcym. Młoda królowa tak była ujęta świetnym przyjęciem, że udzieliła księciu d'Atholl i jego rodzinie prawa utrzymywania własnym kosztem trzech kompanij piechoty.

ARMIA TA JEST NIEZALEŻNA OD ANGIELSKIEGO MINISTRA WOJNY.

Niezależną również od władz wojskowych angielskich jest 6-osobowa armia księcia Portland, stanowiąca garnizon w jego dobrach w Wolbeck. Mundury armii są ciemno - niebieskie, guziki srebrne, skórzane kapelusze przypominają nakrycia głowy żandarmów francuskich za czasów Napoleona III. Armia ta poluje na kłusowników, czuwa nad niezwykle cennymi zbiorami księcia Portland i nad gośćmi, zwiedzającymi te zbiory.

Fortyfikacja wysp Alandzkich

W Marienhamm, stolicy Wysp Alandzkich, leżących na Bałtyku pomiędzy Szwecją a Finlandią, odbyło się posiedzenie rady krajowej, na której dyskutowano w sprawie fortyfikacji wysp.

Na propozycję ministra spraw zagranicznych Finlandii, Holstiego, uczestnicy obrad po poprzednim zbadaniu stanowiska, jakie zajęły miarodajne sfery Szwecji i Finlandii, postanowili wybrać specjalną komisję, której zadaniem będzie omówienie i zatwierdzenie planów, dotyczących obrony Wysp Alandzkich.

Anglia wzmacnia straż nad Giblartarem

Prasa angielska donosi, iż dowództwo angielskiej marynarki wojennej wydało rozkaz krążownikom: „Hood" (42.000 t.) i „Repulse" (32.000 t.), oraz trzem torpedowcom i kilku łodziom podwodnym natychmiastowego udania się do cieśniny gibraltarskiej.

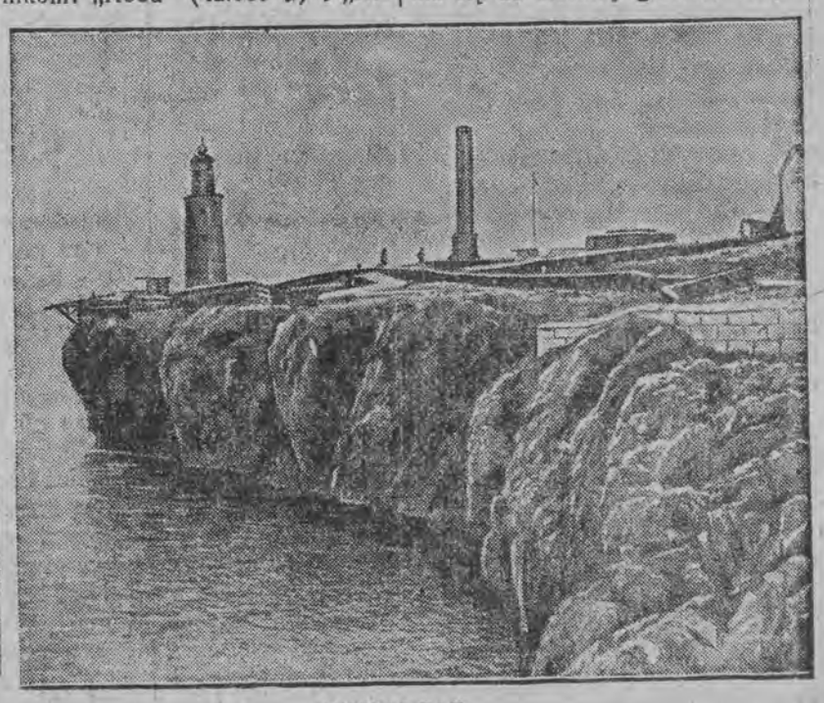

GIBRALTAR.

Nowoczesne Żyrandole i Lampy wszelki sprzęt elektro-radiotechn. Tanio RADIO-Aparaty wszelkich marek i typów na długoterminowe spłaty na nadchodzący sezon Skład Elektro-Radiotechniczny Jakub Lajb ŁÓDŹ, PIOTRKOWSKA 50 tel. 152-02, 110-88. Filii nieposiadam! Odwiedzenie mojego bogato zaopatrzon. składu nie obowiązuje do kupna Warsztaty reparacyjne

Pończochy, bielizna elastyczna Największy wybór również z małymi skazkami. Sprzedaż detaliczna, ceny fabryczne. Brzóomiejska 21, lewa oficyna, mieszk. 23.

O lekarstwach, zębach, Pogotowiu...

Sprostowania Ubezpieczalni nie uleczą chorych

W numerze z dnia 15 września zamieściliśmy większą notatkę p.t. „25 złotych kary płaci ubezpieczony, gdy wezwie Pogotowie Ubezp. Społ. Nowy wyczyn kacyków komisarycznych".

W notatce tej omówiliśmy w skrócie metody oszczędnościowe stosowane przez Ubezpieczalnię: skreślenie szeregu lekarstw z lekopisu, ograniczenie leczenia zębów i grzywny nakładane za „zbędne" alarmowanie pogotowia.

Po dwuch prawie tygodniach otrzymaliśmy od Ubezpieczalni sprostowanie, które zamieściliśmy w numerze wczorajszym.

W sprostowaniu tym czytamy: „Nieprawdą jest, jakoby „zredukowano do minimum lekospis, zostawiając lekarzom do wyboru tylko aspirynę i jodynę" jak również to, że wszelkie droższe lekarstwa zostały ze spisu skreślone".

Na wstępie mała poprawka. Nie pisaliśmy „tylko aspirynę i jodynę", lecz „prawie tylko aspirynę i jodynę". Słówko „prawie" jest bardzo ważne i prosimy na przyszłość nie korygować naszych artykułów. A następnie „sprostowanie" Ubezpieczalni, delikatnie mówiąc, mija się z prawdą. Pytamy: czy nie skreślono z lekospisu m. in. Phitiny (na wzmocnienie) Terrothiny, Fricalciny, Corranniny (na serce)? Czyż leki te zostały już zaniechane przez medycynę". Świat lekarski uśmiałby się szczerze z konceptów lekarza naczelnego p. Garduły.

Wyrwaliśmy na chybił trafił nazw lekarstw preparowanych w kraju, dostępnych i niezbyt drogich. Rzecz jasna, że gorszemu jeszcze losowi uległ spis lekarstw zagranicznych.

Dalej powiada sprostowanie, że „leczenie zębów nie zostało zniesione, ani też nawet w najmniejszej mierze ograniczone przez Dyrekcję Ubezpieczalni". W rzeczywistości sprawa przedstawia się tak, że Ubezpieczalnia wyrywa tylko i truje zęby oraz plombuje takie, które można bez leczenia natychmiast plombować. Za plombę trzeba płacić 3 złote. Za wizytę trzeba dodatkowo płacić 20 groszy tak że w rezultacie koszt leczenia i plombowanie zębów w Ubezpieczalni nie jest wcale niższy, niż u prywatnych dentystów lub w lecznicach.

Prywatne leczenie ma jeszcze tę zaletę, że nie trzeba godzinami wystawać w ogonku. O metodach leczenia zębów w Ubezpieczalni też dałoby się sporo powiedzieć.

Jeśli chodzi o protezowanie, t. zn. wstawianie sztucznych szczęk, mostków i tp., to sytuacja przedstawia się tak, że trzeba tygodniami czekać na zamówioną protezę. Kilka miesięcy temu **tylko 1 technik dentystyczny** wykonywał zamówienia w tym zakresie dla Ubezpieczalni. Trzeba było wówczas czekać po kilka miesięcy na mostek lub komplet zębów. Po alarmującym artykule w prasie robotniczej przyjęto jeszcze jednego technika! Ale i dwuch techników, to stanowczo za mało.

Leczenie zębów, to sprawa bardzo ważna i przez Ubezpieczalnię zbyt lekko traktowana. Na komisjach poborowych lekarze przede wszystkim badają uzębienie poborowych i dość duży odsetek młodzieńców zostaje uznany za niezdatny do służby z powodu złego stanu uzębienia.

Powinna również Ubezpieczalnia zastanowić się nad tym, że brak zębów lub chore zęby powodują szereg poważnych schorzeń, jak np. żołądka. Własny interes Ubezpieczalni wymagałby, aby leczenie zębów rozszerzyć i udoskonalić.

W dalszym ciągu Ubezpieczalnia wyjaśnia, że „nieprawdą jest, iż zredukowane zostały do minimum wyjazdy Pogotowia Ubez. Społ. do wypadków nagłych zasłabnięć i gorączki" ale dalej Ubezpieczalnia stwierdza, że „w razie zbędnego wezwania Pogotowia, Ubezpieczalnia nakłada karę w wysokości 5 złotych". A skądże, szanowni panowie, może ubezpieczony wiedzieć, czy wezwanie Pogotowia jest „zbędne" czy „niezbędne"? Każdy ma chyba prawo wzywać Pogotowie, gdy nagle zachoruje. Przecież za to płacimy grube sumy całymi latami!

Skandalem jest również, że telefoniczne zgłoszenia o nagłych wypadkach przyjmuje nie lekarz, lecz urzędnik, który decyduje, czy należy Pogotowie wysłać czy nie.

Najwyższy już także czas usunąć instytucję „omnibusów", lekarzy domowych, którzy spełniają właściwie rolę stacji rozdzielczej, kierując chorych do odpowiednich specjalistów. System lekarzy domowych, jako szkodliwy, miał już być przed pewnym czasem zlikwidowany, ale niewiadomo czemu został nadal utrzymany.

Przeciwko omnibusom opinia ubezpieczonych wypowiedziała się natychmiast po ich wprowadzeniu, jednakże władze komisaryczne bardzo mało liczą się z ubezpieczonymi.

Władcy komisaryczni, rządząc z wysokości swych dygnitarskich stanowisk, mało się przejmują bolączkami i żądaniami szerokich mas ubezpieczonych.

Żadne „sprostowania" nie przekonają nas, że „prawdą jest, iż wszystko jest w porządku", gdy zażalenia, skargi a często płacz tysięcy ubezpieczonych świadczy, iż Ubezpieczalnia Społeczna pod Zarządem komisarycznym nie spełnia zadania, do którego została powołana.

Wolna Wszechnica Polska
Łódź, ul. Dr. S. Sterlinga 24, Tel. 176-71
Wydziały: Nauk Matematyczno-Przyrodniczych (magisterium biologii)
Nauk Humanistycznych (magisteria: filologii polskiej, filozofii, historii)
Prawa i Nauk Ekonomiczno-Społecznych (magisterium nauk ekonomiczno-społecznych)
Pedagogiczny (magisterium pedagogiki)
Czesne od zł. 80.— 185.— semestralne
Informacje i zapisy w Sekretariacie codziennie od godz. 16—19.

Poświęcenie nowego gmachu szkoły pywszechnej w Łodzi

Podniosła uroczystość w szkole im. dr. St. Kopcińskiego

Wczoraj o godzinie 11 odbyła się podniosła uroczystość poświęcenia i oddania do użytku nowego gmachu szkolnego przy ul Franciszka skiej nr. 76. W gmachu tym mieści się szkoła powszechna im. dr. St. Kopcińskiego (twórcy powszechnego nauczania w Polsce, senatora P. P. S.)

Na uroczystość tę przybyli: J. E. ks. biskup dr. K. Tomczak w towarzystwie ks. prałatów Jelińskiego i Pyszyńskiego, kurator szkolny okręgu warszawskiego p. Ambroziewicz, wizytator szkolny p. Drzewiecki, wiceprezydent m. Łodzi p. Antoni Pączek, inspektor szkolny p. Komander, naczeln. dr. Wilkoszewski, zastępca inspektora p. Stefan Szletyński, zastępca inspektora p. Mirkowicz, redaktor Jan Stypułkowski, inspektor powiatu łódzkiego p. Ochędalski, naczelnik Krzywobłocki, przedstawiciele wydziału Oświaty i Kultury Zarządu Miejskiego w Łodzi oraz reprezentanci społeczeństwa.

Uroczystość rozpoczęła się powitaniem J. E. ks. biskupa i p. kuratora Ambroziewicza u wejścia do gmachu przez kierownika szkoły p. Mądalskiego oraz przez uczenice szkoły.

Po odmówieniu modlitwy w kaplicy szkolnej J. E. ks. biskup Tomczak w asyście ks. ks. prałatów Jelińskiego i Pyszyńskiego oraz w obecności przedstawicieli władz i zaproszonych osób dokonał poświęcenia gmachu, złożonego z 20 izb lekcyjnych i należycie wyposażonego oraz sa i rekreacyjnej, poczym wszyscy uczestnicy zajęli miejsca w wielkiej i jasnej sali szkolnej, w której wygłosili przemówienia okolicznościowe J. E. ks. biskup K. Tomczak, p. wiceprezydent A. Pączek, p. Borczyk, kierownik szkoły p. Mądalski.

Sympatycznym momentem było przemówienie jednej z uczenic, wyrażającej podziękowanie władzom za tak piękny dar, jak poświęcony nowy gmach szkoły im. dr. St. Kopcińskiego.

Uroczystość zakończono wpisywaniem się obecnych do pamiątkowej księgi szkolnej.

Kino TON
Kopernika 16, tel. 140-72
DZIŚ I DNI NASTĘPNYCH!
CHARLES BOYER
w najnowszym filmie prod. europejskiej pt.
ZBŁĄDZIŁEM
wg głośnej sztuki Henry Bernsteina
w głównej roli kobiecej
MICHELE MORGAN
reżyseria MARC ALLEGRET
Początek seansów w dni powsz. o g. 4, w soboty o g. 2, w niedziele i święta o godz. 12-ej.

DRZEWKA
OWOCOWE, ALEJOWE
BZY oraz RÓŻE
w pięknych odmianach, w wielkim wyborze i pierwszorzędnej jakości
POLECAJĄ
„OGRODY WIDZEWSKIE"
SP. Z. O. O.
Majątek WIDZEW
Poczta PABIANICE
Skrz. Poczt. 54. Tel. 341
Kier. L. Nowicki
Dojazd tramw. Pabianickim do przyst. Widzew-Zdżary skąd 1 km.

Sztuki pojedyńcze MEBLE sypialki, jadalnie gabinety i t. p.
poleca: Fabryka i Skład Mebli
I. Nasielski, Łódź, Piotrkowska 9
(front I p.) Telefon 147-09 (w sobotę do 21-ej)
Wielki wybór! Warunki najdogodniejsze! Ceny przystępne!
Dla pracujących specjalny rabat!

CORSO
Początek o godzinie 4-ej w soboty i niedziele o godzinie 12-ej
Ceny od 50 gr.—Sala wentylowana
PIERWSZY RAZ w ŁODZI! Dramatyczne dzieje niewinnie oskarżonego
WINOWAJCA
W rol. gł.: Pierre Blanchar, Madeleina Ozeray. Nadpr. Przepiękny dodatek kolorowy.

RADIOODBIORNIKI, WYŻYMACZKI MASZYNY DO SZYCIA, ŻYRANDOLE poleca — NA RATY — I ZA GOTÓWKĘ „RADIO-MASZYNA" WŁ. ŁUCJA PIPIŃSKA i S-ka Łódź, PIOTRKOWSKA 189, telefon 25 9-85

W zwierciadle tygodnia

Trochę egzotyki. — Transmisja z Afryki. — Taniec ludożerców. — Pokój uratowany? — Europa pod butem. — Wojna radiowa. — Teroryści i masło. — Białe plamy. — Kiedy idiota ustąpi? — Kijowski strażnik. — Litościwy naród. — Frontem do konia!

Za dużo już tej egzotyki. Powyżej uszu mam już Afryki. Sędzę, że wy także. Siadam przy głośniku radiowym i kręcę gałką. Spodziewam się usłyszeć jakąś piękną muzykę lub pieśni. A tu nagle bum, bum, bum! Cóż to? Dźwięki murzyńskich bębnów, piszczałek, tam-tamu. A potem dzikie ryki. Słucham z zaciekawieniem. Wycie coraz głośniejsze. To pewnie transmisja jakiejś uroczystości u ludożerców.

Wrzask wzmaga się co raz bardziej. Aha, to pewnie wódz plemienia nadchodzi. Bębny huczą co raz głośniej i posępniej. Wrzask, pisk, ryki. Nagle wszystko cichnie. Kacyk zaczyna przemawiać. Gardłowym głosem wyrzuca jakieś niezrozumiałe wyrazy i zdania. Widocznie ma powieść plemię na nową wyprawę. Plemię łowców ludzkich głów szaleje z radości. Dzikimi okrzykami radości przerywają wodzowi.

Siedzę przy aparacie i słucham. Słuchowisko to pewnie z serca dżungli. Na wielkiej polanie plemię ludożerców zawodzi tan. Taniec wojenny. Tak, to był pomysł dobry! Transmisja z Afryki, uchwycona i nadana przez stację europejską.

Kręcę gałką i łapię inną stolicę. Także transmisja z Afryki.

Zaczynam się denerwować. Łapię trzecią stolicę. Na pokój wpada znowu fala wrzasków i dzikich okrzyków. Do pioruna! Znowu transmisja z Afryki.

Łapię czwartą stację. Ta sama historia.

Obywatele, za dużo już tej egzotyki! Głowa już pęka od tych tańców i wrzasków ludożerców!

Wyłączam radio. Nareszcie trochę spokoju...

*

„Pokój uratowany!"

Takie tytuły wołały w piątek rano z pierwszych kolumn prasy. Uratowany, bo Mussolini, Daladier i Chamberlain zgodzili się oddać Niemcom Sudety.

Czyż Hitler sądzić mógł na chwilę, że tak łatwo mu pójdzie? Szło mu nieco oporniej, niż z Austrią, ale po pewnym krzyku i tumulcie osiągnął wszystko do czego zmierzał.

Czechosłowacja została zdradzona. Rząd angielski i francuski z lekkim sercem oddały ją na łup Niemiec. Powiadamy: rząd, a nie naród, gdyż narody francuski i angielski potępiły w tysiącach zgromadzeń i manifestacyj haniebną politykę swych rządów. Tak jednak bywa, gdy rząd składa się z przedstawicieli burżuazji, którzy dla swych interesów klasowych gotowi są zaprzepaścić interesy państwa i narodu.

Wzmocnienie się Hitlera jest groźbą i ciosem nie tylko dla małych sąsiednich państw, ale również i dla Francji, której pozycja pogarsza się z każdym dniem.

„Pokój uratowany". Po kilku miesiącach Niemcy zabiorą się z kolei do Danii, Szwajcarii i innych sąsiadów, a wreszcie — do Francji.

Jeśli będzie jeszcze wówczas przy władzy Deladier, odda zapewne Alzację i Lotaryngię z westchnieniem ulgi: „Pokój uratowany".

„Operacja się udała, ale pacjent umarł".

Pokój zostanie ocalony, ale Europa będzie pod brunatnym butem.

Chyba... że zamiast panów Chamberlainów i Daladierów przemówią ludy.

A czas już najwyższy!

Intrygą i podstępem, oszczerstwem i kłamstwem walczyli Niemcy z Czechosłowacją. Między innymi historyjkami radio niemieckie opowiadało, że rząd czeski wysyła młodych ludzi do „szkoły terorystów" w Rosji, skąd wracają żądni krwi niemieckiej...

W odpowiedzi na tę bujdę radio czeskie zaproponowało Niemcom, że za każdego wskazanego przez nich terorystę otrzymają wagon masła.

— Wagon masła — wołał speaker radiowy. — Tak, cały wagon masła za jednego terorystę. Wiemy przecież, co oznacza dla was wagon masła. No, panowie! Prosimy bardzo!

Oczywiście, że Niemcy nie skorzystali z tak ponętnej oferty...

*

Wielu czytelników wynalazło nowy sposób czytania gazety. Gdy dostaną pismo do ręki, łapczywie rzucają się na białe plamy, któremi upstrzona jest dziś każda szanująca się gazeta. Oglądają te białe plamy dokumentnie, odczytują wiersz poprzedzający plamę i wiersz pod plamą, kiwają znacząco głowami, chrząkają i uśmiechają się porozumiewawczo.

Gdy obejrzeli dokładnie wszystkie plamy, odkładają gazetę i mówią:

— Ciekawe dziś wiadomości. To dobrze, że zwracają naszą uwagę na nie. Człek przynajmniej się dowie, co ciekawego się dzieje na szerokim świecie.

*

Było to za czasów carskich Ulicami dajmy na to, Kijowa szło dwuch obywateli. Rozmawiali ze sobą. Nagle jeden powiada do drugiego głośno:

— Kiedy wreszcie ten idiota ustąpi?

Wtem zbliża się szybko strażnik i powiada:

— Chodź, ptaszku ze mną do cyrkułu!

— Dlaczego?

— Obraziłeś pan cara.

— Ja? Cara? Kiedy?

— No, chodź, nie awanturuj się. Przed chwilą dopuściłeś się obrazy Najjaśniejszego Pana. Powiedziałeś: kiedy wreszcie ten idiota ustąpi!

— Ależ ja nie miałem wcale na myśli cara!

— Nie kręć, gagatku, znamy się na tych kawałach. Jeśli ktoś powiada: idiota, to kogoby miał na myśli, jeśli nie naszego cara batiuszkę?...

Strażnicy we wszystkich państwach totalnych są tak samo domyślni jak ów kijowski strażnik.

* * *

Endecy, to naród litościwy bardzo. W tych dniach, gdy wojna wisiała w powietrzu grożąc śmierciom milionom ludzi, w endeckim „ABC" ukazał się artykuł w obronie... koni. Konie powiada ABC., sąbite, prześladowane, przeciążane pracą. Obywatele, frontem do konia. Więcej serca koniowi!

A przyczyną tej niedoli końskiej są, według endeckiego organu, oczywiście Żydzi. Czytamy dalej, sądząc, że i o cyklistach coś będzie. Niestety, nic.

Po takim końskim kawale wartoby autorowi zaaplikować zimny prysznic na głowę i ewentualnie kaftan bezpieczeństwa.

Jan Kawałek.

Z codziennych walk robotników

Przemysłowcy nie wypłacają zarobków

Ostatnio powstają liczne strajki i zatargi na tle niewypłacenia w terminie należności zarobkowych robotnikom.

W ciągu ostatnich trzech dni zanotowano aż 14 strajków na tym tle, z których większość została już zlikwidowana.

Wczoraj przystąpili do pracy robotnicy fabryki maszyn B-cia Lange (Andrzeja 21). Strajkiem objętych było 150 robotników.

Zlikwidowany został strajk w firmie „Wólczanka" właśc. Taszma i Wroński przy ul. Wólczańskiej 50, ponieważ firma wypłaciła należności.

W firmie Polskiewicz Piotrkowska 218, tkalni po wypłaceniu zarobków wczoraj robotnicy przerwali okupację.

Strajk nadal trwa w firmie Zajdler (Horowicz i Szafir) przy ul. Lipowej 83 gdzie okupuje mury kilkudziesięciu robotników.

W firmie Łafawa właściciel Frydman przy ul. Żeligowskiego 41 strajk okupacyjny nadal trwa.

W firmie Milrad tkalnia przy ul. Legionów 13, trwał do wieczora strajk ponieważ targi o wypłatę nie zostały zakończone.

* * *

W Zjednoczonych Zakładach Scheiblera i Grohmana wybuchł zatarg robotników pomocniczych (napychaczy) na oddziale przędzalni, którzy domagają się unormowania stawek płac, obecnie niewspółmiernie niskich.

W sprawie tej została zwołana konferencja.

* * *

W sprawie unormowania warunków pracy i norm obsługi maszyn na tkalni w Widzewskiej Manufakturze zwołana została ponowna konferencja u Inspektora Pracy na poniedziałek dnia 3 b. m.

* * *

W firmie I. Złotowski przędzalnia przy ul Andzeja 63 wybuchł strajk na tle niewypłacania zarobków.

W dniu wczorajszym wobec częściowego uskutecznienia wypłat i złożonego zobowiązania, iż dalsze należności zostaną uiszczone, robotnicy przerwali strajk.

* * *

W firmie „Bzura" w Zgierzu wybuchł na podobnym tle strajk. Robotnicy, gdy nie wypłacono im tygodniówki podjęli okupację.

Firma niezwłocznie wypłaciła im część zarobków i zapowiedziała dalsze wypłaty w dniach następnych tak że robotnicy zgodzili się na te propozycje i strajk po kilku godzinach przerwali.

* * *

Z końcem bież. tygodnia nastąpiły na robotach sezonowych prowadzonych w okręgu łódzkim, dalsze redukcje, w związku z zakończeniem robót na niektórych odcinkach drogowych.

O ile chodzi o Łódź redukcje obejmują kilkudziesięciu robotników, natomiast w okręgu szczególnie na robotach prowadzonych przez powiatowe zarządy drogowe, łącznie zostało objętych redukcją ponad 600 robotników.

Większość zredukowanych nie nabyła praw do zasiłku i z tej racji zw. zaw. czynią starania, by zatrudnieni byli jeszcze przez pewien czas, aż do okresu kwalifikującego do zasiłków zimowych.

Nadal trwa strajk okupacyjny w firmie Joskowicz Legionów 13, ponieważ pertraktacje w sprawie zapewnienia robotnikom iż zostaną zatrudnieni przez nowego nabywcę maszyn nie doprowadziły do porozumienia.

* * *

W przędzalni firmy J. Grinstein przy ul. Gdańskiej 155 wybuchł onegdaj strajk okupacyjny na tle wstrzymania należności za pracę robotnikom.

W wyniku interwencji podjętej przez insp. Skusiewicza, firma w dniu wczorajszym wypłaciła robotnikom należność w związku z czym robotnicy przystąpili do pracy.

* * *

W fabryce firmy Hugo Hoffman przy ul. Dąbrowskiego 20 w Zgierzu wybuchł onegdaj strajk okupacyjny na tle wstrzymania należności za pracę robotnikom.

W dniu wczorajszym odbył konferencję insp. Szumski w tej sprawie. W wyniku konferencji firma zobowiązała się robotnikom wypłacić należność i wobec tego robotnicy przystąpili wczoraj do pracy.

Zatarg u Ejtingona

Na tkalni w fabryce firmy N. Ejtingon przy ul. Sterlinga wynikł ostry zatarg na tle żądania dopłaty do stawek.

W związku z powyższym insp. Fefferman wyznaczył konferencję na nadchodzący piątek dnia 7 października r. b.

Akcja kowali.

Na poniedziałek dnia 3 b. m. wyznaczona została w Inspektoracie Pracy konferencja w sprawie zawarcia umowy zbiorowej dla czeladników kowalskich.

W związku z tym w dniu dzisiejszym odbyć ma się zebranie ogólne zainteresowanych pracowników kowalskich, które ma omówić dotychczasowe wyniki rokowań i powziąć uchwały w kwestii dalszej akcji.

Kowale zapowiadają podjęcie strajku, o ile na poniedziałkowej konferencji umowa nie zostanie podpisaną.

Czas położyć kres oszczędnościom kosztem życia ludzkiego.

Ostatnio władze budowlane zarządziły kontrolę rusztowań, jakie ustawiane są przy wznoszeniu nowych budowli, bądź przy remoncie starych budynków, a to ze względu na zaobserwowane wykroczenia przedsiębiorców, którzy powodowani oszczędnością niejednokrotnie ustawiali rusztowania niezgodnie z przepisami, narażając robotników na wypadki.

W wyniku kontroli przeprowadzonej w okresie września b. r. pociągnięto do odpowiedzialności 22 przedsiębiorców za wykroczenie przeciw przepisom o ustawianiu rusztowań.

WINA, WÓDKI, DELIKATESY, TOWARY KOLONIALNE, poleca
B. Bruździński
11 Listopada 5 — tel. 165-67.
HERBATA—TO NASZA REKLAMA.

BEZ GOTÓWKI! NA RATY!
Kto chce się ubrać modnie na dogodnych warunkach niech wstąpi do firmy
„ODZIEŻRAT"
— 9 PLAC WOLNOŚCI 9 —
w podwórzu parter na lewo
Konfekcja damska, męska i dziecinna przyjmuje również obstalunki.

Skandaliczne stosunki w fabryce Zylberszpica

W znanej dla ogółu robotników zatrudnionych w przemyśle pończ. f-mie J. Zylberszpic, przy ul. Al. Kościuszki 90 wynikł zatarg. Fabryka znana jest z tego, że jak długo istnieje, robotnicy nigdy nie mieli urlopów ani stawek. Sam p. Zylberszpic słynie z niesłychanej brutalności. Robotnicy nie mogąc dłużej znieść tej tyranii postanowili zorganizować się i zwrócić się do Zw. Klasowego o pomoc. Przedstawiciel Zw. zażądał należnych robotnikom urlopów oraz wyrównania stawek.

Już sam widok przedstawiciela Zw. podziałał podniecająco na fabrykanta, który stwierdził, że Zw. jest bolszewicki, więc go nie uznaje, a urlopy dla robotników są wymysłem głupich, których on nie potrzebuje naśladować, gdyż, jak oświadczył, on jest „Bogiem" dla swych robotników, a w ogóle „Uebermenschem" (nadczłowiekiem) a wszelkie przepisy umów jego fabryki nie mogą dotyczyć. I rzeczywiście robi wszystko, aby przepisy umowne ominąć i to mu się udawało. A tych wykroczeń jest coniemiara. Robotnicy od 7 miu lat nie otrzymywali urlopów i stawek, a wynagrodzenie traktował jako akt łaski. Poszczególne robotnice jako swoje niewolnice, posuwając się do rękoczynów, co miało miejsce z robotnicą Błażykową, która będąc w ciąży została przez niego sponiewierana. Były również wypadki poniżania godności i pan ten zwracał się do robotnicy z powiedzeniem „wziąłem ciebie z ulicy". Robotnice Wajsberg Rózia została zgłoszona do ubezpieczeń społecznych po 2-ch latach pracy, Wojdysławska Nama tak samo, Berek Mariem po czterech miesiącach, Smiałowska po 2-ch. Berek Bronia po 4-ch tygodniach.

Zmuszanie do pracy ponad 8 godzin dziennie było również na porządku dziennym.

Naturalnie, że władze powołane do czuwania nad wykonaniem ustaw czy też przepisów muszą tu wkroczyć i położyć kres tym szykanom a fabrykanta tyrana odpowiedniemi zarządzeniami zmusić do przestrzegania przepisów.

Robotnicy swoim zdecydowanym stanowiskiem, zmusili go do udzielenia urlopów a sprawy stawek i podziału pracy zostały skierowane do Insp. Pracy. Widząc to kacyk robił wszystko, aby sprowokować strajk, licząc na załamanie się robotników. Wobec zdecydowanej postawy robotników zobowiązał się w Insp. Pracy w dniu 5 IX. rb. wypłacić różnice do stawek oraz wprowadzić pewne techniczne udoskonalenia w produkcji. Jak się później okazało zobowiązanie jego było tylko pozorne i miało za cel odwlec, decydujące uderzenie w robotników, gdyż w kilka dni po tym wymówił robotnikom pracę nie wypełniając zobowiązania, odwrotnie zmuszał robotników do składania podpisów, iż nie mają do niego pretensji.

Wobec tego sprawa ponownie znalazła się w Insp. Pracy. I znów tłumaczył się, że urlopów nie umiał obliczyć, że stawki wyrówna.

Prosił tylko aby Insp. Pracy dał mu tylko termin i zobowiązał się również cofnąć wymówienia.

Robotnicy byli jednakże zmuszeni przystąpić do strajku, okupując podwórze fabryczne. Chociaż warunki walki są ciężkie, gdyż robotnice zmuszone są siedzieć na bruku fabrycznym, jednak solidarną i wytrwałą walką zwyciężą.

Źródło taniego zakupu materiałów damskich i męskich
firm bielskich i tomaszowskich
NOWOŚCI SEZONOWE A. i J. Goldsztajn Łódź, Nowomiejska 15 front I p.

Higieniczne materace, tapczany własnego wyrobu, otomany, leżaki i krzesła polecają najtaniej
B-cia Serafińscy
Zawiszy 13 tel. 222-34

Dźwiękowe Kino PRZEDWIOŚNIE
Żeromskiego nr 74-76, telefon 129-88
Dojazd tram. 5, 6, 0 i 8 do rogu Kopernika i Żeromskiego
Dziś i dni następnych!
Najpotężniejszy film produkcji amerykańskiej
KURIER CARSKI
wg powieści JULIUSZA VERNE'GO pt. MICHAŁ STROGOW
W rol. gł: ANTON WALBROOK, Elizabeth Allan, Akim Tamirow
Nast. program: „ALARM W PEKINIE"
Ceny miejsc: I—1.09, II—0.90, III—0.50. Kupony ulgowe po 70 gr z prawem zajmowania dowolnych miejsc. Początek przedstawień w dni powsz. o g. 4 w niedz. i święta o g 12.

DOM BANKOWY
S. KASSMAN
Łódź, Narutowicza 1, tel. 133-71
załatwia: Inkaso weksli. Dyskonto kuponów. Kupno i sprzedaż listów zastawnych, akcji, obligacji i premiówek. Zlecenia giełdowe.

Kanapy i fotele łóżka
meble klubowe, kanapy, tapczany, materace oraz tapczany i materace higieniczne poleca po cenach przystępnych
Zakład Tapicersko-Dekoracyjny Stanisław Piestrzyński
Łódź, tel. 268-08. Radwańska 2.

Własny wyrób mebli poleca wielki wybór kompletów i pojedyńcze sztuki. Dogodne warunki. Ceny konkurencyjne.
SZ. STUL, Narutowicza 27

Za 8 zł. kurs TAŃCÓW najnowszych wyucza B. Libowicz ul. Zachodnia 66-a (front parter)
Inform. codziennie od godz. 11 do 9 wiecz.
Abonujcie Łodzianina

Nieszczęśliwy wypadek przy pracy

W fabryce Scheibler i Grohman wydarzył się w dniu wczorajszym nieszczęśliwy wypadek, któremu uległ 29-letni Marian Borkowski.

Borkowski został uderzony częścią maszyny w głowę z taką siłą, że stracił przytomność.

Pierwszej pomocy udzielił lekarz pogotowia Czerwonego Krzyża.

Kradzieże.

Zofia Wieczorek, zam. przy ul. Śląskiej 98 zameldowała, że dorożkarz Piotr Redlic (Jasna 16) skradł 12 kg. przędzy wartości 100 zł.

Jan Graczyk (Kopernika 57) zameldował, że nieznany osobnik, którego przyjął w charakterze sublokatora skradł z jego mieszkania garderobę i inne rzeczy wartości 300 zł.

Z zakładu blacharskiego Joela Mordki Salema przy ul. Andrzeja 46 skradziono narzędzia blacharskie. Zatrzymany został sprawca Adam Witkowski, zam. przy ul. Wileńskiej 32.

Krwawa tragedia małżeńska.

W Pabianicach, przy ul. Trębackiej rozegrała się krwawa tragedia małżeńska.

Józef Rutkowski przebywający poza Pabjanicami na ćwiczeniach wojskowych, nieoczekiwanie powrócił do domu i zastał swą żonę Zofię w pozycji niedwuznacznej z innym mężczyzną.

Rutkowski rozgniewany schwycił bagnet i zadał kilka ciosów żonie, powodując przebicie płuc i inne urazy.

Ranną w stanie agonii przewieziono do szpitala. Rutkowski sam udał się do policji, gdzie złożył meldunek i został zatrzymany.

Pożar w fabryce Kindermana

Wczoraj około godziny 9.40 w fabryce J. Kinderman, przy ul. Łąkowej 23 na oddziale przędzalni z nieustalonych bliżej przyczyn, najprawdopodobniej wskutek zatarcia łożyska w maszynie powstał pożar.

Ponieważ ogień wybuchł w trzypiętrowym budynku fabrycznym i rozszerzał się szybko, na ratunek wezwano trzy oddziały straży pożarnej, które zdołały opanować ogień w zarodku, nie dopuszczając do większego zniszczenia.

Poważniej uszkodzony został jedynie oddział przędzalni. Straty na razie nie zostały dokładnie ustalone.

Kobieta przejechana przez samochód.

Na Szosie Pabianickiej została przejechana przez samochód Eugenia Małolepsza, zam. w Pabianicach przy ul. Piłsudskiego 16.

Małolepsza doznała złamania nogi i w stanie ciężkim została przewieziona do szpitala Ubezpieczalni Społecznej.

Przykładne małżeństwo

Do krwawej bójki doszło w dniu wczorajszym w domu przy ul. Podgórnej 25/27 między małżonkami 31-letnim Edwardem Blakiem a jego żoną 33 letnią Wandą.

W wyniku bójki wywołanej przez zazdrość małżonka oboje doznali szeregu licznych obrażeń cielesnych.

Lekarz pogotowia Czerwonego Krzyża po udzieleniu pomocy pozostawił ich na miejscu w stanie osłabionym.

Ogłoszenia drobne

Zawodowa krawcowa przyjmuje do nauki kroju i szycia. Naucza rysunków zasadniczych, modelowania i kroju dziecinnego. Opłata tygodniowa 5 zł. Żwirki 26 m. 26.

Za gotówkę i na raty ubrania, palta męskie i damskie z towarów bielskich poleca Magazyn D. Joskowicza, Nowomiejska 8, w bramie. Przyjmuje obstalunki. Ceny konkurencyjne.

RESZTKI. Nowości sezonowe na płaszcze, kostiumy, ubrania i suknie na dogodnych warunkach. **Al. Kościuszki 22** (dom przejściowy). **Piotrkowska 79.** Ceny niskie.

Duży wybór resztek wełnianych na suknie, kostiumy i palta oraz na ubrania męskie i dziecinne. Bardzo tanio. Kilińskiego 36, of. II w. 1 p.

Najelegantsze palta, futra, garnitury i figurowe szyję po 40 złotych. Dodatki dobre. Chrześcjanin. **Krawiec** męski i damski. Przyjmuje przeróbki dziecinne, reperacje, i prasowanie. Pierwszorzędna **Krawcowa** przyjmuje zamówienia i wykonuje podług żurnali paryskich i wiedeńskich. Ostatnie modele. Ceny niskie. Krój nowoczesny. Adres: **Piwna 24,** I piętro m. 7, ród Lutomierskiej. Potrzebna uczennica.

Ogłoszenie.

Zarząd Miejski w Łodzi ogłasza przetarg nieograniczony na dostawę całkowitą lub częściową 3000 centnarów metrycznych ziemniaków jadalnych do instytucji miejskich.

Próby oferowanych ziemniaków w ilości 2 kg należy złożyc w biurze Wydziału Gospodarczego, ul. Zawadzka Nr. 11, front III p, pokój nr. 59 do dnia 7 października 1938 roku, gdzie można zasięgnąć bliższych informacji oraz otrzymac wzór oferty.

Oferty wrzucać należy do skrzynki nr.2, znajdującej się w Wydziale Gospodarczym do godziny 12 dnia 11 października 1938 r. w nieprzejrzystej i zalakowanej kopecie nie uwidaczniając na niej firmy. Na kopercie należy umieścić napis: „Oferta przetargowa na dostawę ziemniaków do instytucji miejskich" Pieczęć, użyta do lakowania koperty, nie może ujawniać nazwy firmy.

Do oferty należy załączyć uwierzytelniony odpis zaświadczenia Izby Rolniczej lub Towarzystwa Rolniczego oraz kwit na złożenie do Głównej Kasy Miejskiej w wysokości 3 proc. wadium, które winno być zdeponowane w tejże Kasie co najmniej na 1 dzień przed przetargiem.

Otwarcie ofert nastąpi w Wydziale Gospodarczym o godzinie 12 dnie 11 października 1938 roku przy ewentualnym udziale oferentów.

Oferty, nieodpowiadające przepisom, wymienionym w instrukcji o sposobie oddawania i odbierania dostaw i robót dla Gminy Miejskiej Łódź (Dz. Zarz. Miejsk. w Łodzi nr. 12 z dnia 15 grudnia 1937 roku) lub złożone po terminie, ropatrywane nie będą.

Łódź, dnia 1 października 1938 r.

ZARZĄD MIEJSKI W ŁODZI.

CAPITOL
Dziś i dni następnych!
„KOBIETY NAD PRZEPAŚCIĄ"
Rewelacyjna obsada: 17 nazwisk — 17 gwiazd! z niezap. „Znachorem" JUNOSZĄ STĘPOWSKIM na czele. — Reż. Michał Waszyński
Wielki dramat obyczajowo-sensacyjny wg świetnej powieści ANTONIEGO MARCZYŃSKIEGO. Film poświęcony tysiącom shańbionych dziewcząt j
Ceny miejsc na wszystkie seanse od 54 gr.

Odbito w Drukarni Ludowej Piotrkowska 83. Redaktor odpowiedzialny Wincenty Stawiński

Malarstwo kubistyczne

Ludwika Markusa

LUDWIK MARKUS (Marcoussis)
„WNĘTRZE"
(Kolekcja Samson, Hamburg)

Kubizm. Żaden z kierunków malarskich nie narobił tyle w świecie hałasu i żaden nie miał tylu wyrafinowanych wrogów. Ale też żaden nie postawił kwestii formy tak jasno i dobitnie a jego wstrzemięźliwość z jaką wyrzekł się wszelkich nieistotnych tendencyj i wzruszeń, jest godne podziwu. Tylko zgoła nudni i zniewieściali maruderzy impresponizmu obawiają się wniknąć w zagadnienia tej prawdziwie męskiej plastyki. Dla nich kubizm, to tylko pewna faza twórczości Picassa.

Udają oni, że nie widzą zdobywczych i wynalazczych konstrukcji wielu współtowarzyszy Picassa — nie chcą również i o tym wiedzieć, że z kubizmu wywodzi się większość założeń malarskich Deraina, Gromaira i wielu innych mniej lub więcej znanych malarzy Francuzów i cudzoziemców pracujących w Paryżu.

Jednym z tych właśnie cudzoziemców, jest Polak, Ludwik Markus (Marcoussis), warszawianin, jeden z pierwszych przedstawicieli malarstwa kubistycznego nad Sekwaną. Mało znany szerszemu ogółowi w swym rodzinnym kraju, posiada jednak dobre imię w sferach artystycznych Krakowa i Warszawy. Jego rola w tworzeniu się stylu kubistycznego przypomina pod pewnym względem Pissarra w impresjonizmie, a rola to przede wszystkim aktora-rezonera, podtrzymującego wśród licznych przeobrażeń ducha kubistycznego, zasadniczy ton i istotny sens tej oryginalnej i żywotnej sztuki. I jakkolwiek twórcy kubizmu, Picasso i Braque, przewyższają Markusa, zasługą inicjatorstwa i większą może elastycznością swych twórczych przeobrażeń, to jednak aktywny entuzjazm z jakim tworzył swe dzieło i bezwzględna wiara w tę nową rzeczywistość malarską, zyskały mu w nowoczesnej sztuce poczesne miejsce. Wszystkie prawie większe muzea i zbiory prywatne sztuki awangardowej na kontynencie, w Anglii i w Ameryce, chętnie nabywają jego obrazy, przeważnie „martwe natury", malowane częstokroć na szkle o bogatej skali barwnej. W ostatnich latach, równolegle do odpływającej fali kubizmu, dokonały się w sztuce Markusa poważne zmiany, idące w kierunku sztuki nadrealistycznej, będącej prostym następstwem założeń kubizmu i dadaizmu.

Działalność artystyczna Markusa poczyna się od chwili, kiedy na firmamencie paryskiej sztuki zabłysła gwiazda wielkiego poety, Appolinaira. W dyskusjach kawiarnianych, w gronie malarzy, teoretyków i poetów jak Picasso, Braque, Max Jacob, Apollinair, Reverdy — rodziły się myśli — idee, których główną osnową była powstająca we współczesnych, wyborowych umysłach europejskich, silna reakcja przeciw impresjonistycznemu porządkowi w sztuce. Genialny malarz francuski, Cézanne był bożyszczem tych artystów a pierwsza, zbiorowa wystawa Picassa w 1910 r., stała się faktem, drogowskazem dla szczupłej garstki jego przyjaciół i kolegów.

W tym roku maluje Markus swój pejzaż kubistyczny „Vue du Sacré Coeur", w następnych zaś latach (1911 — 1914) powstają liczne „martwe natury" oraz ryso wane portrety, wśród nich zaś znany portret Apollinaira. Później powstaje szereg płócien oraz malowany, chociaż nieco kosmopolityczny i uczuciowo beznamiętny.

W następnch latach (1929 — 1930) twórczość Markusa uległa dość daleko idącym przeobrażeniom — a w ostatnim czasie zbliżyła się do nadrealizmu pojętego jednakowoż w sposób swoisty i oryginalny i mającego za główną podnietę zmaganie się artysty z formą, która była i jest zawsze źródłem wszelakiej inwencji w plastyce.

K. Winkler

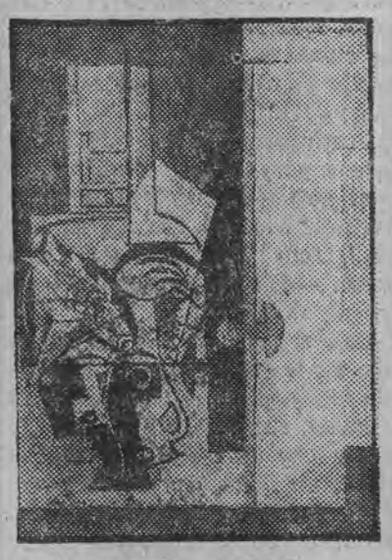

LUDWIK MARKUS
(Marcoussis)
STÓŁ I DRZWI
(Kolekcja Olmberton Nowy Jork).

Fabryka: LWÓW, Janowska 24.

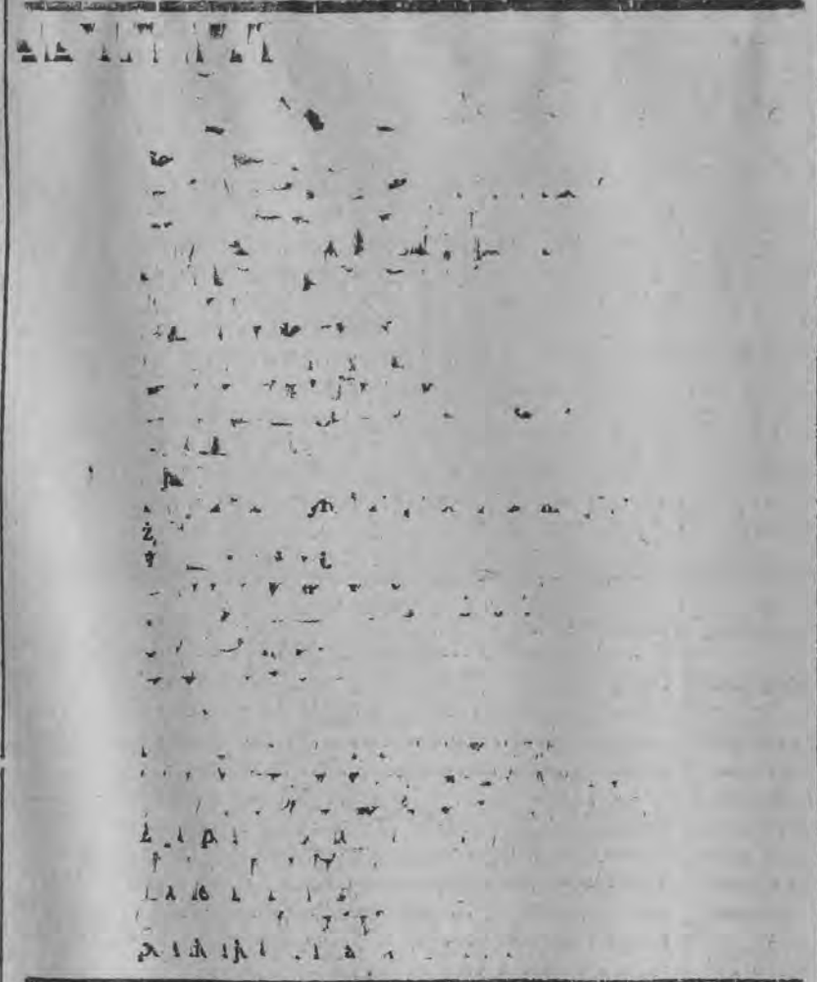

APARAT FOTOGRAFICZNY
DOSTĘPNY DLA KAŻDEGO!!!

Każdy może niewielkim kosztem posiadać doskonały popularny aparat fotograficzny „Rekord". Aparat ten odznaczający się wysoką precyzją wykonania, robiący zdjęcia o każdej porze dnia i przy każdej pogodzie jest najlepszym przyjacielem na wycieczkach i spacerach. Wyniki fotografowania bardzo dobre. Aparat fotograficzny „Rekord" jest łatwy w obsłudze — to też każdy może nim bez specjalnego przygotowania, odrazu zrobić 16 zdjęć 6x4½ lub 8 zdjęć 6x9, wysyłamy łącznie z rolką filmową na 12 zdjęć i pouczeniem za zł. 8.95 na listowne zamówienie. Płaci się przy odbiorze. Adresuj: E. Jakubiński Warszawa, Leszno 60 R.

Mój lekarz mi doradził,

że przyprawa „Karo-Franck" jest zdrowa i rzeczywiście, nie tylko, że jest ona zdrowa, ale przy tym bardzo praktyczna. Kawa smakuje zawsze równie dobrze. Dlatego do każdej kawy, nawet do najlepszej, i szczególnie do najlepszej, należy

Karo-Franck
przyprawa w kostkach

MAŁY FELIETON

Poradnia

Jeśli zdaje się komu, że redakcja dziennika nic innego nie robi, tylko zbiera wiadomości, oświetla je i informuje czytelnika, to jest w błędzie. Redakcja, poza swym głównym zadaniem — informowania czytelnika, jest także poradnią, do której przychodzą tysiące interesantów z prośbą, by ich informować w sprawach prawniczych, lekarskich, skarbowych i takich, o których nigdy nikomu się nie śniło, że mogą istnieć.

W poradni tej bardziej, niż na łamach dziennika odbija się nurt życia codziennego z jego niedolami, smutkami i troskami. I im bardziej przyśpieszonym tętnem bije puls życia, tym intensywniej pracuje poradnia.

Jakaś zażywna jejmość, pretensjonalnie ubrana, najpierw rozgląda się na wszystkie strony, czy nikt jej wynurzeń nie podsłuchuje, a potem oświadcza panu redaktorowi, że ma trochę zaoszczędzonych pieniędzy na książeczce P. K. O. Zapytuje więc, czy nie należy pieniędzyy tych przenieść z P. K. O. do K. K. O.

Zapewnienie, że obie instytucje są jednakowo odpowiedzialne i że wkłady w jednej, jak i w drugiej są zupełnie pewne, nie zadawala jej, bo „musi przecież być jakaś różnica".

Tego samego dnia zgłasza się do poradni jakiś emeryt, mający swe oszczędności ulokowane właśnie w K. K. O. i chcący przenieść je do P. K. O.

Jakaś babina wyciąga zawinięte w chusteczce do nosa bony Komitetu Obywatelskiego na chleb i cukier z roku 1918. Prosi, by jej powiedzieć, czy za tymi bonami „z tamtej wojny" będzie można dostać chleb i cukier „w tej wojnie".

— W jakiej wojnie? — zapytujemy.

— No w tej, która się zaczyna.

— A kto pani powiedział, że zaczyna się wojna?

Babina myśli, że się z niej żartuje. W jej przekonaniu wojna już się toczy, bo to i na murach domów pisze i „radion" mówi.

Miejsce przed biurkiem redakcyjnym zajmuje jegomość z waszecia ubrany, z którego słów dowiadujemy się, że ma niewielką, bo wszystkiego 3-piętrową chałupę na przedmieściu.

Sięga po pugilares i zapytuje, co kosztuje porada.

Nie ukrywa swego niezadowolenia, gdy mu się powiada, że porady są bezpłatne. Nie ufa bezpłatnym poradom...

Chce się dowiedzieć, czy w tej wojnie będzie się zdejmować klamki z drzwi.

— W jakiej wojnie?

Interesant wyraża najwyższe zdumienie.

— W jakiej wojnie? No w tej, o której wołają plakaty z murów, o której mówi radio...

Następny interesant poradni zamierza zmienić mieszkanie. Chce, by mu powiedziano, czy lepsze jest mieszkanie parterowe, czy na wyższych piętrach. Bo, proszę pana, takie parterowe mieszkanie jest bardziej narażone na gazy trujące, które trzymają się nisko, na ziemi, jako cięższe od powietrza.

— Ma pan słuszność. Niech pan wynajmie na 5 lub 6-ym piętrze.

— Ale wyższe piętra są bardziej narażone na bomby z samolotów.

— Słusznie! Musi pan wynająć na parterze.

— A gazy?

— Racja. Bierz pan szóste piętro.

— A bomby?

— Hm... bierz pan parter.

Nie dogadaliśmy się.

***

W ogóle nastroje ulicy, odbijające się w poradni redakcyjnej, jak w zwierciadle, przypominają mi pewien pożar w teatrze.

Podczas przedstawienia publiczność poczuła dym, ale siedziała spokojnie na miejscach i słuchała tego, co mówiono na scenie. Znalazło się jednak kilku odważniejszych panów, którzy powstali z miejsc, zwrócili się do publiczności, by zachowała zimną krew i nie tłoczyła się ku wyjściu, ale sami pierwsi przepychali się ku drzwiom.

No i, oczywiście, sami wywołali panikę. ULTIMUS.

Spokój i zadowolenie zapewnia
GUM..?
BANZAY
ULTRA-SILCO

Szczęście czeka Cię więc spiesz już
do kolektury Lot. Państw. FRANCISZKI URSTEIN
Warszawa, Chłodna 26 telefon. 681-32 P.K.O. 16242
gdzie pozostała niewielka ilość losów do I-ej kl. 43 Lot. Państw.

PÓŁ DARMO

Z powodu kryzysu sprzedajemy 5 cennych książek tylko za zł. 3.85. Oto one: 1) ADWOKAT I DORADCA DOMOWY. Wzory odwołań podatkowych, sądowych, skarg sądowych, podań do władz i urzędów. Sprawy egzekucyjne, majątkowe, eksmisyjne, rolne, budowlane, spadkowe, wekslowe, kredytowe, wojskowe, małżeńskie. Wzory umów dzierżawnych, ofert, podań o pracę i t. p. 2) NOWY SEKRETARZ dla WSZYSTKICH, Wzory listów prywatnych, ofert, podań i t. p. 3) DZIEŁO LEKARSKIE. Wielki zbiór recept i przepisów na różne choroby i dolegliwości. 4) TANIA KUCHNIA NA CIĘŻKIE CZASY. Setki cennych przepisów. 5) Dr. Ostrowski. IDEALNY ŚRODEK ZA POBIEGANIA CIĄŻY. Nowe wyd. 1938 z ilustracjami. Cały komplet tylko zł. 3.85. Płaci się przy odbiorze. Adresujcie: Wyd. „PERFECT-WATCH" Dz. 84. Warszawa, ul. Mariańska 11—1.

Francja, kraj demokracji

Praca tow. d-ra A. Próchnika

Wiadomo każdemu, jaką nagonkę prowadzi prasa reakcyjna przeciwko Francji. Bo jest krajem demokracji i reform socjalnych; bo nie uległa faszyzmowi; bo pokazuje, jak rozkwita kultura w warunkach demokratycznych. A co się działo za rządów Bluma! Krzyczano: „Masoneria", „bolszewizm", „Żydzi"!! itd. Repertuar znany. Niestety, przeciwwagi należytej tej całej nagonce jest w Polsce zbyt mało — poza prasą socjalistyczną (i demokratyczną). Za mało wiemy o Francji — oto prawda!

Cieszymy się, że Zarząd Główny T.U.R.-a (rozwijający coraz żywszą działalność wydawniczą) wydał — w serii monografij poszczególnych krajów — niewielką (2½ arkusza) pracę tow. d-ra A. Próchnika p. t. *„FRANCJA, KRAJ DEMOKRACJI"*. Jest to książka *niezmiernie treściwa*. W zajmujący sposób przedstawia dzieje Francji; jej obecną strukturę społeczną; ustrój polityczny, kulturę, dzieje francuskiego socjalizmu. Mówi nam o pracach i zdobyczach rządu ludowego; o polskiej emigracji zarobkowej itd. Materiał obfity nie tylko dla zwyczajnego czytelnika, lecz także dla prelegenta (szeregując materiał). Mapa Francji, liczne portrety (Jaurès, Zola) uzupełniają zajmującą treść.

Książka jest napisana popularnie, językiem dostępnym dla robotnika. Powinna odegrać poważną rolę w poznawaniu Francji przez koła najszersze.

Poznajmy bliżej Francję, kraj demokracji, naszą sojuszniczkę! Tow. Próchnik dobrze spełnił swe zadanie. TUR. winien dalej iść po tej drodze — dawania popularnych monografij poszczególnych krajów. C.

Robotnicy! Robotnice! Pracownicy Umysłowi! Październik jest miesiącem propagandy Związków Zawodowych! Wstępujcie do klasowych Związków Zawodowych! Pamiętajcie, że tylko w szeregach związkowych możecie wywalczyć lepsze jutro!

Gdy wielkie mocarstwa decydują...

Są tacy, którzy z radością głoszą upadek i zupełne bankructwo Ligi Narodów. Jej wady konstrukcyjne, które hamują skuteczność jej działania, t. zn. brak dostatecznych kompetencyj, brak siły wykonawczej, uważają za niedomagania samej idei zbiorowej akcji na rzecz pokoju. Stworzono instrument, który ma działać w kierunku zapewnienia ludzkości błogosławieństwa pokoju. Ale ponieważ instrument ten działa źle, ponieważ zawodzi w momentach najważniejszych, wyciąga się z tego wniosek, że instrument taki, który spełniałby swe zadanie, jest w ogóle niemożliwy.

Nie zamierzamy wcale zaprzeczać, że Liga Narodów jest obecnie bezsilna. I nie widzimy w tym nic dziwnego. W samym założeniu przeznaczono tej instytucji rolę skromną, gdyż nie przyznano jej możliwości dokonywania rzeczy wielkich. Z góry pozostawiono jej tylko możliwości czynienia prób na rzecz pokoju. Sprowadzono ją do funkcji drugorzędnej. Nie można żywić pretensji do niej, że nie czyni rzeczy, których w tym stanie rzeczy uczynić nie może. Należy najwyżej wysunąć żądanie, aby instytucję tę zreformować, aby mechanizm jej uczynić bardziej precyzyjnym, aby dać jej możliwości skutecznego działania.

Przeciw zdecydowanej woli wojennej Liga w granicach obecnych swych możliwości nie posiada środków przeciwdziałania, bo jej ich nie dano. Sprawa jest jasna. Nie mniej są tacy, którzy zamiast żywić pretensje do tych czynników, które niecą pożar wojenny, przypuszczają najgwałtowniejsze ataki na Ligę Narodów, widzą w niej niemal przyczynę wszystkiego złego. Podpalacz, który jawnie i cynicznie podkłada ogień, uchodzi za niewinne jagnię, jest traktowany jako gentleman, ale straż ogniowa, której nie zaopatrzono, gdy był na to czas, w potrzebne narzędzia, ponosi całą winę.

Zwłaszcza silnie atakuje się zasadę zbiorowego bezpieczeństwa i zbiorowych układów. O ile lepsze są bezpośrednie układy między państwami zainteresowanymi, głoszą chwalcy tego systemu. Zapewniają nam one rzekomo najwyższy stopień bezpieczeństwa.

A tymczasem od chwili, kiedy pozostawiono Ligę na uboczu, kiedy porzucono układy zbiorowe, kiedy zaczęto się bezpośrednio porozumiewać między sobą, świat znalazł się pod znakiem wojny. Liga Narodów w dzisiejszym stanie rzeczy i przy swych obecnych kompetencjach jest bezradna. Zgoda. Ale bezpośrednie układy okazały się wprost zarzewiem wojny. Czyż należy się temu dziwić? Czymże są bowiem te porozumienia dwóch, trzech państw? Są to układy dwóch przeciw trzeciemu, bloki przeciw komuś skierowane, albo też są to próby pewnych mocarstw zabezpieczenia sobie tyłów czy boków, aby móc swobodnie z innej strony atakować. W rezultacie nie są więc narzędziem pokojowym, ale właśnie wojennym.

Jednym z naczelnych zadań Ligi Narodów było dążenie do ograniczenia przewagi wielkich mocarstw. Zwłaszcza dla państw małych i średnich Liga mogła mieć duże znaczenie. Europa przeżywała nieraz dyktaturę wielkich potęg militarnych, a małe i średnie państwa nie miały możności przed nią się uchronić. Cztery czy pięć wielkich mocarstw decydowało bezapelacyjnie o losach całego świata, a działo się to niejednokrotnie kosztem małych państw, które były niezdolne do stawiania oporu. Liga Narodów nie potrafiła zerwać z tym systemem całkowicie, nie wprowadziła pełnego równouprawnienia państw, nie pozbawiła wielkich mocarstw pewnych przywilejów, ale w każdym razie przywileje te ograniczyła, wprowadziła małe i średnie państwa jako pewien czynnik do międzynarodowego życia politycznego, dała im pewne możliwości obrony.

I dlatego też system bezpośrednich układów okazał się specjalnie niebezpieczny dla tych państw, których nie można zaliczyć do potęg mocarstwowych. Jeżeli pragnęliśmy mieć na to dowody, wypadki nie kazały nam długo czekać. Oto jesteśmy teraz świadkami faktu, jak o losie pokoju, o nowym obliczu świata decydują cztery wielkie mocarstwa. [illegible] one nie tylko o samych sobie, decydują i o innych i to przede wszystkim o innych krajach, [illegible] bez zapytania nas nawet [illegible]. Jeżeli dochodzą do porozumienia, ich wola, ich wspólna wola czterech największych potęg świata jest ostateczna, bo posiadają one razem aż za dużo siły, aby wymusić posłuszeństwo dla swych postanowień, choćby okazały się one niesprawiedliwe. Jest jasne bowiem, że pokój ratować się będzie nie kosztem tych wielkich kontrahentów, którzy się z sobą dogadają, ale właśnie kosztem tych mniejszych i małych, tych nieobecnych, tych, którym głos w ich własnych sprawach odebrano.

Abstrahujemy w tej chwili od wyników obecnej narady czterech, od tego czy spełniła ona swój cel ratowania pokoju, czy uczyni ona to na stałe, czy tylko odroczyła sytuację krytyczną czy jej decyzje są korzystne czy krzywdzące. Zwracamy uwagę na niebezpieczeństwo tej zasady, że o losie Europy decydują tylko oni, sami „wielcy". *Zasada ta, zasada dyktatury czterech wielkich mocarstw,* jeżeli raz się ustali, będzie działać i jutro. Małe i średnie państwa będą używane do „gry", będą poruszane na szachownicy, ale gdy będzie przychodzić do decyzji, decydować będą tylko króle i królowe. I może dojść do tego, że o najżywotniejszych czyichś sprawach bezapelacyjnie wyroki będzie się ferować bez zainteresowanych bezpośrednio, bez ich udziału i zdania.

Nie możemy dać się sprowadzić do roli klientów wielkich mocarstw, choćby nawet jakiś tam patron z okazji swych wielkich zdobyczy i dla nas coś utargował. *Nie możemy się bowiem wyrzec swej samodzielności.* I dlatego niezbędnym jest taki układ stosunków, aby narody przestały się dzielić na narody „panów" i na narody — „wasalów". A potędze wielkich mocarstw przeciw stawić może się tylko zbiorowa siła wolnych, równouprawnionych narodów.

ADAM PRÓCHNIK

Ze wspomnień

Zatopić kopalnie

Sześć tygodni trwał strajk polityczny górników na Śląsku Cieszyńskim. Zamarła praca, całe zagłębie Karwińskie i część polsko-ostrawskiego stała w ogniu walki o przyłączenie części Śląska, zajętego przez Czechów, do Polski. Gdyby żaden inny argument nie miał siły przekonywającej, ten wspaniały w swojej solidarności i ofiarności strajk, musiał otworzyć oczy najbardziej zaślepionym członkom komisji alianckiej. Sprawowali ci panowie, Francuzi, Anglicy, Włosi i Japończycy władzę na Śląsku, jako komisja plebiscytowa, obserwowali wszystko, co się działo na Śląsku, ale mieli dyrektywy swoich rządów, żeby nie „krzywdzić" Czechów.

Przynależność Śląska do Czech była z góry przesądzona, ale o tych pociągnięciach dyplomatycznych nie wiedzieli górnicy, nie wierzyli, żeby taka niesprawiedliwość, — jak często mówili — mogła się dokonać.

Całe zagłębie Karwińskie zamieniło się w obóz wojenny. Kopalnie obsadziły posterunki żandarmerii czeskiej, strajkujący górnicy pilnowali, żeby do kopalń nie dostali się łamistrajkowie, sprowadzeni ewentualnie z Czech. Napięcie dochodziło do ostatecznych granic wytrzymałości, bo i niedostatek dokuczał, zwłaszcza widok głodujących dzieci był niesłychanie bolesny.

Ale padło hasło: Nie damy kopalń, nie wrócimy do pracy, aż Śląsk połączy się z Polską.

Po napadzie czeskim w 1919 r. kopalnie znalazły się za linią demarkacyjną, władze na tym terenie wykonywali Czesi, mając silne oparcie w Komisji alianckiej. Ludność żyła pod terorem nietylko władzy, ale bojówek przede wszystkiem, które robiły „przygotowania" do ewentualnego plebiscytu. Rozpowszechniali najfantastyczniejsze wiadomości o przyłączeniu Śląska do Czechosłowacji aż po Białkę decyzją Rady Ambasadorów; grozili, że porachują się z tymi wszystkimi, którzy opowiadają się za Polską.

Polska Rada Narodowa miała swoją siedzibę w Cieszynie, na zamku. Prezydium, tymczasowy rząd, znało nastroje ludności, zwłaszcza hart i ofiarność górników budziły podziw. Kierownicy związku górników utrzymywali najściślejszy kontakt ze strajkującymi, starali się o utrzymanie spokoju, w interesie samej sprawy, i z obawy, żeby akty rozpaczy nie pociągnęły większych ofiar.

Podczas obrad, jednego dnia w czerwcu 1919 r. otrzymało prezydium Rady Narodowej alarmującą wiadomość, że górnicy po burzliwych naradach postanowili zatopić kopalnie, bo jak wieść głosiła Śląsk otrzymają Czesi. Na kopalniach pracowała obsługa techniczna, przy pompach, wentylacjach i t. d. kolejno obejmowali służbę, bo tak było postanowione przez strajkujących i ściśle wykonywano wszystkie rozkazy. Socjaliści, członkowie prezydium Rady Narodowej, przywódcy klasy robotniczej całego Śląska, zdawali sobie sprawę, że nie ma czasu na dyskusję, należało natychmiast wyjechać do Karwiny i na miejscu porozumieć się z mężami zaufania, żeby zapobiec katastrofie.

Zdecydowano, że pojadą: Kłuszyńska i dr. Kunicki. Samochodem dojechaliśmy do linii demarkacyjnej t. zn. do mostu na rzeczce Stonawce. Dzieliło nas jeszcze ze dwa km. do terenu kopalń. Tymczasem lotem błyskawicy rozniosła się wieść, że przyjechali towarzysze z Rady Narodowej. Otoczyli nas dobrzy znajomi górnicy, kobiety i gromada dzieci.

Rozpoczęły się rozmowy, strajkujący wytaczali swoje argumenty, podyktowane rozpaczą. Nasza rola była bardzo trudna, należało przekonać roznamiętnionych i gotowych na wszystko górników, że kopalnie to warsztat pracy w każdej sytuacji i nie może być mowy o zatopieniu kopalń. Kiedy doszliśmy do centrum Karwiny, już kilka tysięcy osób zebrało się na łączce i tam postanowiliśmy przemówić. Ustawiono beczkę z cementu, położono grubszą deskę i „weszłam" na tę trybunę. Nie powitano mnie oklaskami, głuchy pomruk przeszedł przez tłum.

Zdawałam sobie sprawę z trudności, jakie należało przezwyciężyć, żeby trafić do uczuć tych zrozpaczonych ludzi. Przeważająca większość, byli to nasi najbliżsi towarzysze długoletniej pracy, obdarzali nas, przywódców zaufaniem, dopiero zupełnie wyjątkowa sytuacja doprowadziła do rozdźwięku. Już po części mojego przemówienia słyszałam, jak górnicy stojący koło „trybuny" mówili między sobą, że kopalnie będą w przyszłości ich własnością, bo będą należały do społeczności. — Tak przecież zawsze nauczał socjalizm, Wyczułam zmianę nastroju a kończyłam przemówienie już wśród oklasków i przyjacielskich okrzyków. Z kolei przemawiał dr. Kunicki, lekarz, znało go nawet każde dziecko tego rejonu, cieszył się zawsze uznaniem, górnicy kochali swojego towarzysza i doktora. Nie było już „muru chińskiego" między nami i górnikami, — zrozumieli, że przyszli do nich świadomi odpowiedzialności przywódcy i przyjaciele. O zatopieniu kopalń, jako demonstracji górników na rzecz Polski nie mogło być mowy, to stało się już pewnikiem. Udało się nam siłą argumentacji i najważniejsze zaufaniem i wiarą, jaką mieli górnicy do swoich towarzyszy w Radzie Narodowej, — zapobiec katastrofie. Gdyby nawet nie udało się kopalń zatopić, mogło dojść do krwawych walk w całym Zagłębiu, bo strajkowało kilkanaście tysięcy górników i robotników z pokrewnych działów przemysłu, a kobiety brały także bardzo czynny udział w całej akcji.

Sprawiedliwości dziejowej staje się zadość, do Polski „przyjdą" kopalnie hr. Larisza, hr. Gutmana i innych baronów węglowych. — „Przyjdą" z kopalniami nasi towarzysze, lud śląski, wielu z tych, którzy uczestniczyli w tym pamiętnym wiecu, na łączce w Karwinie.

DOROTA KŁUSZYŃSKA.

Na miesiąc propagandy wśród kobiet

Wyszła nakładem Zarządu Głównego TUR. broszura
dr. Adama Próchnika
p. t.
„KOBIETY W WALCE O NIEPODLEGŁOŚĆ I SOCJALIZM".
Cena 25 groszy.

Zamówienia przyjmuje Zarząd Główny TUR. w Warszawie, ul. Czerwonego Krzyża 20, wszystkie Oddziały TUR. na prowincji, Centralny Wydział Kobiecy i wszystkie organizacje PPS.

***

W związku z miesiącem propagandy wśród kobiet wyjdzie specjalny numer
„GŁOSU KOBIET",
w powiększonej objętości.

Zamówienia należy zgłaszać natychmiast: Warszawa, Warecka 7, II piętro, tel. 304-50.

Tanio! OBUWIE DAMSKIE SZKOLNE MĘSKIE DZIECINNE SPORTOWE GIMNASTYCZNE Tanio!
Skarpetki CENTROGUM Pończoszki
Plac Żelaznej Bramy 11, telefon 534-29
1010

Herminia zur Mühlen

Morderstwo na ulicy Słonecznej

z niemieckiego przełożyła
Halina Pilichowska.

Ulica Słoneczna ze starymi o stromych dachach kamienicami oraz małym kościółkiem stanowiła jak gdyby odrębne małe miasteczko w dużym mieście. Leżała na uboczu, a gdy czasem zabłąkało się tam jakieś auto ciężarowe, to szyby zaczynały gniewnie pobrzękiwać, jak gdyby z przyganą pytały: „Czego tu szukasz? Zmykaj czym prędzej!"

Domy były stare, tudzież szacowne. Wszystkie miały zacną mieszczańską przeszłość; nie urodził się w nich żaden geniusz, żywioł zakłócający szare powszednie bytowanie, ani się w nich—mimo nieuniknionych drobnych swarów rodzinnych — nie wydarzyło nigdy nic takiego, coby trafiło do gazet. Domy wycisnęły na mieszkańcach swe piętno: na ulicy Słonecznej ludzie nie byli ani zbyt młodzi, ani zbyt starzy; zdawało się, iż przyszli na świat mając lat czterdzieści i przy pięćdziesiątce się zatrzymali. Nie byli też ani bardzo biedni, ani bardzo bogaci. Wystarczało im na zaspokajanie skromnych wymagań. Zbytek reprezentowały kwiaty w oknach, kanarki, szczygły i drozdy w klatkach oraz kilka mniej lub bardziej rasowych psów, które ani głośno nie szczekały, ani się nie wściekały, ani się nie wodziły za łby, lecz zachowywały się z takim samym dostojeństwem i poczuciem dobrych manier, jak ich właściciele.

Ulica Słoneczna, wciąż się trzymając na uboczu, wiele już przetrwała: wojnę, klęskę, rewolucję, inflację tudzież to wszystko, co później nastąpiło. W najbardziej niespokojnych czasach rozbrzmiewał donośny dzwon małego kościółka, małe sklepiki nie rozstawały się ze swą stałą klientelą, kobiety i mężczyźni przyjaźnie się na ulicy witali i rozmawiali o pogodzie oraz o innych ważnych dla nich sprawach.

Podczas owego skwarnego lata wydarzyła się jednak nawet na ulicy Słonecznej ogromna sensacja: do jednego z najczcigodniejszych spośród owych czcigodnych domów wszedł o godzinie pół do ósmej rano policjant, policjant będący na służbie, i po dziesięciu minutach opuścił dom w towarzystwie wdowy po majorze Anderlu, która po dziś dzień jeszcze nosi głęboką żałobę po poległym na wojnie małżonku i wraz z kotem, dwoma drozdami oraz pomocnicą domową zajmuje pierwsze piętro.

Listonosz, który akurat zamierzał jej doręczyć list od zamężnej córki z Linzu, pierwszy ujrzał ten nieprawdopodobny widok: pani majorowa, jak zwykle w ciężkiej żałobie, z czarną torebką w ręku kroczy obok policjanta. Listonosz podrapał się w głowę i wszedł powoli na drugie piętro, gdzie o tym niezwykłym wypadku opowiadał długo i szeroko. Powstrzymał się jednak od wyrażenia własnego poglądu na tę sprawę, gdyż bądź co bądź urzędnik państwowy powinien zawsze trzymać język za zębami, aby nie siać zgorszenia i nie wywoływać niezadowolenia swych przełożonych.

Inaczej na tę sprawę zapatrywał się Seppl, chłopak od szewca, który akurat odnosił panu rachmistrzowi parę naprawionych butów. Chłopakowi omal oczy nie wyskoczyły z orbit, gdy ujrzał znikającą za węgłem panią majorową w asyście policjanta. Pobiegł — z butami w ręku — z powrotem do pracowni — zasypany, wzburzony.

— Pani majorowa została aresztowana! — zawołał. — Dopiero co ją policjant odprowadzał.

Po upływie kwadransa wiedziała o tym cała ulica. Przed pracownią szewską tłoczyli się mężczyźni i kobiety, i Seppl wciąż na nowo opowiadał, co mu się zdarzyło widzieć. Gdy historię tę powtarzał po raz dziesiąty, miała już pani majorowa na rękach kajdanki i policjant mocno ją trzymał, aby nie mogła próbować ucieczki.

— Wyglądała — opowiadał Seppl — gniewnie, jak istny diabeł.

— Zawsze twarz jej miała taki gniewny wyraz. — wtrąciła pani rachmistrzowa. — Aż strach brał człowieka. Często sobie myślałam: ta dobrze nie skończy

— Tak — dorzuciła emerytowana nauczycielka — zawsze mi przypominała Lukrecję Borgia.

— Jestem tego samego zdania—przytaknął szewc.— Zawsze powtarzałem mojej żonie: Zważ, Ferdynandyno, mówiłem, na to podobieństwo pomiędzy świętej pamięci Lukrecją Borgia a panią majorową... Kubek w kubek ta sama twarz.

Pan archiwariusz szyderczo się roześmiał.

— Nie wiem, czy można mówić o „świętej pamięci" Lukrecji Borgia, najważniejsze jednak jest to, że pani majorowa ma typowe ręce trucicielki. A więc długie, wąskie, straszliwe palce... Gdy się czyta Lombrosa...

— Co? — przeraziła się handlarka warzyw, która akurat nadeszła. — Pani majorowa otruła kogoś? Ba, nigdy bym nie pomyślała, że dystyngowana dama dopuści się czegoś podobnego. Ale, oczywiście, zawsze grymasiła przy kupowaniu warzyw. Nie dalej, jak w ubiegłym tygodniu zażądała, abym wzięła z powrotem główkę sałaty, a ja mam przecież najładniejszą sałatę w całej naszej dzielnicy. Gdy się nad tym zastanawiam, to dochodzę do wniosku, że taka jest do wszystkiego zdolna.

— A gdzież pogrzebała zwłoki? I kto wpadł na trop? — zapytał Seppl z szeroko otwartymi oczyma.:

Pani rachmistrzowa zrobiła nader poważną minę.

— Nasza policja, — wyjaśniła, — jest najlepszą na świecie, nic się przed nią nie ukryje. Gdy mój pies zaginął, nie Putzi, lecz jego poprzednik, to przyprowadzono go w ciągu dwudziestu czterech godzin. No, a gdy się trafi taka ciężka zbrodnia jak otrucie, to oczywiście, uwijają się jeszcze gorliwiej.

(Dokończenie na str. 7-ej).

Z Nowego Dworu

Jeszcze o gospodarce burmistrza nowodworskiego

Estetyczny wygląd miasta — i... nieopisana nędza!

Jak dowiadujemy się, w najbliższym okresie czasu ma być wyeksmitowanych kilkanaście rodzin z baraków miejskich, przeznaczonych dla najbiedniejszej ludności. Najprawdopodobniej już w miesiącu październiku r. b. tych kilkanaście rodzin zostanie bez dachu nad głową i bez jakichkolwiek możliwości uzyskania mieszkania, ponieważ warunki mieszkaniowe są tu okropne. Odczuwa się ogólny brak mieszkań, z czego oczywista korzystają właściciele nieruchomości. Gospodarze w Nowym Dworze żądają przeważnie od nowych lokatorów czynsz za kilka miesięcy z góry, co w sumie wynosi 200—300 zł.

Każda rodzina robotnicza, która traci swe lokum, staje w obliczu bardzo poważnego zagadnienia, którego nie jest w stanie rozwiązać, ponieważ zarobki wynoszą od 2—3 złotych dziennie. Zrozumiałe też jest, że fundusze te nie wystarczają na minimalne utrzymanie najmniejszej rodziny, a nie tylko na zapłacenie z góry kilkaset złotych za mieszkanie. Rodziny, które mają być wyeksmitowane, znajdą się w rozpaczliwym położeniu, gdyż nie ma instytucji, która przyszła by im z pomocą.

P. Przedwiecki, burmistrz miasta, uważa, że każdy pracujący człowiek może pozwolić sobie na wynajęcie mieszkania w mieście choćby z tych głodowych zarobków. Że tak nie jest, niechaj służy za przykład rodzina Juliana Kotkowskiego, który został wyeksmitowany jeszcze na wiosnę r. b. i po dzień dzisiejszy, jako wyeksmitowany, mieszka z liczną rodziną w komórce przy barakach miejskich. I w tym wypadku p. burmistrz zapowiada eksmisję tow. Kotkowskiego z zajmowanej przez niego komórki.

Gdyby p. Przewiecki, zamiast być burmistrzem, został robotnikiem fabryki dykt, zarabiającym 2 zł. dziennie, nie śmiał by twierdzić, że dwuzłotowy zarobek może wystarczyć na wszystko, — a przede wszystkim nie miałby odwagi naigrawać się z nędzy najbiedniejszych mieszkańców.

W stosunkowo krótkim okresie czasu p. Przedwiecki zapomniał o kłopotach, z jakimi musi codziennie borykać się robotnik, czy urzędnik nisko uposażony.

Prawdą jest, że p. burmistrz dba o estetyczny wygląd miasta, ale nie zajmuje się najżywotniejszym zagadnieniem: losem najbiedniejszej części ludności.

Nie mamy nic przeciwko temu, że p. burmistrz buduje piękne parki i zakłada skwerki w mieście, ale nie wolno mu zapominać o tym tym, że *przede wszystkim powinien budować tanie domy robotnicze i baraki dla bezdomnych. Nowy Dwór tonie w kwiatach i nędzy robotniczej.*

KAWA namiastka SFINKS wzmacnia organizm

wyrób f. HABERBUSCH i SCHIELE S/A

ATELIER. RUCH. F.K.

WIADOMOŚCI SPORTOWE

NOWOŚCI

FANTASTYCZNY WYNIK NA 10 KILOMETRÓW

Na zawodach lekkoatletycznych w Helsinki, Taisto Maeki ustalił nowy rekord świata na 10 kilometrów, osiągając fantastyczny czas 30:02 sekund. Dotychczasowy rekord należał do Fina Salminena i wynosił 30.05,6. Maeki w ten sposób zbliżył się znacznie do granicy 30 minut. W Finlandii spodziewają się, że już niedługo uda się Finom uzyskać wynik poniżej tej granicy.

ZWYCIĘSTWO CHMIELEWSKIEGO

Jak donoszą z Ameryki, Chmielewski walczył we czwartek w Portland, bijąc amerykańskiego pięściarza Dempseya (pseudonim) po 8-iu rundach na punkty.

NIEDZIELA NA BOISKACH

W WARSZAWIE:

Na boisku Polonii o godz. 15 derby Warszawy — mecz o mistrzostwo Ligi Polonia — Warszawianka. Jako przedmecz odbędzie się o g. 14.15 spotkanie pomiędzy old-boyami Polonii i drużyną pracowników PKO. To ostatnie spotkanie potrwa tylko 2x15 minut. Spotkania piłkarskie poprzedzone zostaną dwoma meczami szczypiorniaka pomiędzy reprezentacjami Warszawy i Łodzi. Mecz kobiecych reprezentacyj odbędzie się o godz. 11.45, a mecz męskich reprezentacyj o 13-ej.

Na boisku Skry o godz. 10-ej, z okazji 15-lecia sekcji lekkoatletycznej tego klubu rozegrane zostaną zawody lekkoatletyczne z udziałem Walasiewiczówny i Kusocińskiego.

O mistrzostwo bokserskie klasy A walczyć będą: Polonia — PZL. (na sali Stadionu Wojska Polskiego o godz. 12) i Makabi — Czechowice (Sala Teatru Nowości, godz. 17).

O mistrzostwo klasy B spotkają się: Orkan — Warszawianka, Broń — Skra, i Skra — Fort Bema.

O mistrzostwo warszawskiej ligi okręgowej grają PWATT — CWS., Orkan — Okęcie, Znicz — PZL. i Granat — Fort Bema. Wszystkie mecze rozpoczną się o godz. 15ej.

Na Wiśle o 10-ej międzyklubowe regaty kajakowe.

NA PROWINCJI:

W Łodzi — mecz ligowy ŁKS. — Pogoń.

W Zgierzu — mecz lekkoatletyczny Warszawa — Łódź.

W Krakowie — mecz ligowy Cracovia — Wisła i mistrzostwa kolarskie Polski na torze na 50 klm.

W Poznaniu — mecz zapaśniczy Polska — Włochy i mecz ligowy Warta — Ruch.

W Chorzowie—mecz ligowy AKS. — Śmigły.

W Świętochłowicach — mecz o wejście do ligi Śląsk — Union Touring.

W Cieszynie — mecz bokserski Kantor — Juszkowiak o mistrzostwo Polski zawodowców.

W Łucku mecz o wejście do ligi PKS. — Garbarnia.

W Wilnie — regaty wioślarskie Werki — Wilno, trójbój lekkoatletyczny i zakończenie sezonu kolarskiego.

RADIO—NOWOŚĆ

Patentowany ROZGŁOŚNIK detektorowy w skrzynce, 2-letnia gwarancja. Bez prądu, baterii, akumulatora, wysyłamy po wpłaceniu na konto PKO zł. 18.00. Polskie Zakłady „ATA", Warszawa, Ogrodowa 27.

Kącik radiowy

TYDZIEŃ MUZYKI POLSKIEJ

Z początkiem października organizuje Poznań wielki festival muzyczny pod hasłem „Tydzień Muzyki Polskiej". W programie festivalu wykonane zostaną przez wybitnych artystów utwory symfoniczne, kameralne, instrumentalne i wokalne, chóralne i solowe. Teatr Wielki przygotowuje kilka przedstawień operowych.

Transmisje rozpoczną się dn. 2.X w niedzielę, o godz. 20.00 prapremierą opery komicznej Ł. Kamieńskiego p. t. „Damy i huzary", skomponowanej według sztuki Fredry.

UROCZYSTOŚCI SIENKIEWICZOWSKIE

W związku z poświęceniem kopca Sienkiewicza w jego rodzinnej Woli Okrzejskiej — Polskie Radio nadaje kilka audycji. Między innymi dn. 2 października o godz. 15.55 Teatr Wyobraźni wystawia słuchowisko p. t. „Gdy miał 30 lat".

Tego dnia o godz. 19.15 nadany zostanie szkic literacki p. t. „Henryk Sienkiewicz" w opracowaniu autorki „Krzyżowców" — Zofii Kossak.

Radio warszawskie

NIEDZIELA, 2 października.

WARSZAWA I. 7.15 Pieśń „Bogarodzica". 7.20 Ork. P. P. 8.00 Dziennik poranny. 8.15 Audycja dla wsi. 9.15 Regionalna transmisja z Zaleszczyk. 11.45 Program muz. w sezonie jesienno - zimowym — omówi Edmund Rudnicki. 11.57 Hejnał. 12.03 Koncert symfoniczny. 13.00 Przegląd kulturalny. 13.10 Muz. obiadowa z Poznania. 14.40 Wszystkiego po trochu — dla dzieci. 15.00 Audycja dla wsi. 16.36 Utwory fortepianowe w wyk. Aleksandra Brachockiego (z Katowic). 17.00 Trans. z Kongresu Dobiecka. 17.30 Przemówienie min. W. R. i O. P. prof. Wojciecha Świętosławskiego do młodzieży akademickiej. 17.40 Podwieczorek przy mikrofonie. W przerwie: ok. godz. 18.20: Chwila Biura Studiów. 19.15 „Henryk Sienkiewicz"— szkic literacki Zofii Kossak (z Krakowa). 19.30 Słynni wirtuozi: Marian Anderson (kontralt) i Erica Morini (skrzypce) (płyty). 20.00 „Damy i huzary" — opera komiczna Kamieńskiego. Po operze ok. g. 23.40 Ost. dziennik.

WARSZAWA II. 14.30 Soliści. Wykonawcy: Zofia Massalska — sopran, aTdeusz Gocłowski — wiolonczela. 15.15 Mikołaj Rimski - Korsakow — (płyty). 16.00 Muzyka taneczna (płyty). W przerwie: Program na jutro i Wiadomości sportowe. 21.00 Koncert muzyki W. A. Mozarta. Wyk. Witold Myszkowski — baryton, Kwartet smyczkowy P. R. 22.00 Muzyka angielska (płyty). 23.00 Muz. taneczna (płyty).

PONIEDZIAŁEK 3 października

6.30 Pieśń. 6.35 Muz. (płyty). 7.00 Dziennik. 7.15 Muz. (płyty). 7.45 Gimnastyka. 8.00 Aud. dla szkół. 11.00 „Maciusiowa wioska" — aud. słowno-muz. 11.20 Transm. ze szkoły powszechnej. 11.45 Eryk Coates (płyty). 12.00 Sygnał czasu i Hejnał. 12.03 Aud. południowa. 13.00 Pog. dla kupców i rzemieślników. 13.30 „Moniuszko" — —aud. muz. dla gimnazjów. 15.00 Słuchowisko dla młodzieży p. t. „Ania przybywa na Zielone Wzgórze" (cz. 1). 15.30 Muz. obiadowa (z Katowic). 16.00 Wiad. gosp. 16.15 „Biologia". 16.30 Recital wiolonczelowy Józefa Mikulskiego. 17.10 „Litwa współczesna" — reportaż. 17.25 Pieśni Wł. Żeleńskiego w wykon. Wandy Handrich. 18.00 Współpraca rodziców ze szkołą. 18.30 Ork. Lwowska. 19.00 Aud. żołnierska. 19.30 D. c. koncertu rozrywkowego (ze Lwowa). 20.00 Audycja bułgarska 20.40 Dziennik. 21.00 Koncert z okazji Tygodnia Muzyki Polskiej w Poznaniu. 21.45 Nowości poetyckie. 22.00 Koncert symf. z udziałem Ryszarda Mohaupta, fortepian. 22.55 Przegląd prasy i ost. dzien.

WARSZAWA II. 14.00 Koncert popularny (płyty). 14.45 Zespół Rynasa. 15.45 Chopin (płyty) gra Artur Rubinstein. 16.40 Wiad. sportowe. 16,45 Parę informacji. 16.50 Pieśni w wyk. Włodzimierza Derwiesa. 17.10 Peryferie mają teatr — pog. 17,25 Życie kulturalne stolicy. 17.35 Program na jutro. 17.40 Muz. tan. (płyty). 21.00 Słówko o psychoanalizie— odczyt. 21.20 Muz. popularna (płyty). 22.00 Muz. taneczna z dancingu „Café Club". 22.50 Polska muzyka kameralna.

Do naszych prenumeratorów! Prosimy o wznowienie prenumeraty na miesiąc październik i 4-ty kwartał r. b. i wpłacanie zaległości.

ADMINISTRACJA

DO SZKOŁY W OBUWIU Emka CHŁODNA 40

Jak zachować młodość, zdrowie i przedłużyć życie według zasad wschodnich, dowie się każdy z książek M. Pastuszkiewicza p. t. „JAK MEDYCYNA TYBETAŃSKA UZDRAWIA CHORYCH" Do nabycia w cenie 1 zł. w księgarniach i u autora Żórawia 18 m. 6, tel. 7-19.44.

CHCESZ SIĘ USAMODZIELNIĆ? Ucz się fachu! Zatwierdz. przez Min. W. R. i O. P. Kursy Zawodowe M. Gelbstein-Russowej, Warszawa, Rymarska 16 m. 5. Telefon 12-25-11. Przyjmują w dalszym ciągu zapisy na działy normalne i przyspieszone: Krawieczyznę, Krój i modelowanie, Konfekcję dziecięcą, Modniarstwo, Dział kapeluszy dziec, Zdobnictwo, z kwiaciarstwem, Gorseciarstwo, Rękawicznictwo, Konfekcję skórzaną, Piżamy i szlafroki, Kołdziarstwo, Kamizelczarstwo, Kanc. czynna cały dzień. 1036

CO 2-GI SZOFER to uczeń PRYLIŃSKIEGO Szkoła Samochodowa WARSZAWA, JEROZOLIMSKA 27

Czy wiesz ze prawdziwe szczęście znajdziesz kupując los w kolekturze WROCŁAWSKIEGO gdzie bez przerwy padają wielkie wygrane Zapamiętajadres Targowa 57—Pl. 3 Krzyży 13 Losy I-ej kl. 43 Lot. P. są jeszcze do nabycia.

P. G. WODEHOUSE

W STARYM DWORZE

70) Z angielskiego przełożyła B. KOPELÓWNA

Cofnął się jednak pod wpływem faktu, że oto powstał problem prawny, a on nie był pewny swego stanowiska. Nie lękałby się wroga w błyszczącej zbroi, ale — jak wszyscy szanujący się Brytyjczycy — wzdrygał się przed możliwością przekroczenia prawa. Zamiast ryzykować jakiekolwiek skargi sądowe i pozwy, sir Buckstone wolał schować swoją szpicrutę.

Prawdopodobnie pocieszał się myślą — jak tylu innych zawiedzionych baronetów w powieści i dramacie z minionych lat — że nadejdzie jeszcze odpowiedni moment. W każdym razie odszedł, trącając w zadumie kwiatki szpicrutą, której miał zamiar użyć do lepszego celu, — a Bulpitt, promieniejąc poczuciem moralnego zwycięstwa, otworzył drzwiczki kabiny.

— Poszedł sobie — rzekł, czując słusznie, że to był punkt, co do którego gość jego zapragnie natychmiastowego uspokojenia. — Tak, mój panie. Miał rozum cofnąć się, póki czas.

Przyjrzał się Adrianowi wzrokiem, wyrażającym nie tylko uprzejmość, ale uwielbienie. Ponieważ oczywiście nie znał motywów, które sprowadziły młodzieńca z powrotem w sferę niebezpieczeństwa, przypuszczał, że przyciągnęło go tu przemożne pragnienie znalezienia się w pobliżu Janki — i poczuł uznanie dla tej rycerskiej wytrwałości. Cała uczuciowość, jaką posiadał w sobie Bulpitt, zareagowała żywo na widok tego ubogiego konkurenta, który podejmował straszliwe ryzyko, aby znaleźć się razem ze swą ukochaną. Adrian Peake przypominał mu Romea.

Widząc, że młody bohater był ciągle jeszcze trochę roztrzęsiony, Bulpitt podszedł do szafki i wyjął butelkę, z której — zanim przystąpił do dalszego działania — nalał pokaźną dozę wzmacniającego trunku. Podczas gdy Adrian dławił się przy piciu, komornik ciągnął:

— Jakże to się stało, że pan wpadł na jego lordowską mość?

Adrian opisał krótko scenę w ogrodzie przed gospodą. Bulpitt potrząsnął głową. Aczkolwiek odnosił się z uznaniem do rycerskiej odwagi swego towarzysza, bolał nad jego lekkomyślnością.

— Nie powinien pan był siedzieć tam, na widocznym miejscu. Było to wielkie ryzyko. Mógł pan przewidzieć, że jego lordowska mość dowie się, że pan tu jest — i pogoni za panem ze szpicrutą. Myślę, że ma tu wszędzie swoich szpiegów. No, ale teraz nic panu nie grozi. Tutaj już się nie dostanie. Słyszał pan pewno naszą rozmówkę? Zaręczam, że mówiłem zupełnie serio. Gdyby tylko spróbował wejść na statek, dałbym mu w głowę. Tak, panie To nie byłby pierwszy wypadek, że dałem komuś krzesłem. Albo butelką — dodał, spoglądając przed siebie rozmarzonym wzrokiem — jak zwykle, ilekroć rozpamiętywał promienną przeszłość.

Adrianowi przyszło do głowy, że nie podziękował jeszcze swemu zbawcy — i chciał zrobić to teraz. Ale Bulpitt machnął ręką, bagatelizując skromnie swój udział w tej sprawie.

— Proszę nie myśleć o tym więcej — rzekł. — Powiedziałem Imogenie, że jestem po waszej stronie — i to prawda. To ona opowiedziała mi o waszych kłopotach. Widziałem kiedyś, jakeście się całowali — i wtedy wyznała mi, że pan jest młodzieńcem, za którego ma wyjść zamąż. Ja jestem jej wujem.

Oczy Adriana rozszerzyły się. Środek wzmacniający, który właśnie zażywał, był bardzo mocny — i Adrian nie miał pewności, czy usłyszał dobrze.

— Wujem Samem z Ameryki... bratem jej matki. To może nasuwa panu pytanie, dlaczego jestem na tym statku, a nie we dworze. No, powiem szczerze. Było między nami trochę nieporozumień, o czym nie musimy teraz mówić — i oni nie życzą sobie zbytnio, abym był jednym z rodziny. Napije się pan jeszcze?

— Nie, dziękuję.

— Napewno nie?

— Nie, naprawdę dziękuję.

— No, i tak nie ma już więcej. To była reszta z butelki. Tak, Imogena powiedziała mi, że pan jest jej narzeczonym, a po tym usłyszałem przypadkiem, jak ten młody człowiek opowiadał, że ojciec Imogeny szuka pana ze swoją szpicrutą. No więc, zestawiłem wszystkie fakty i gotów byłem na przyjęcie jego lordowskiej mości, gdy się zjawił. Bardzo kocham swoją siostrzenicę, i każdy, kogo ona kocha, jest moim faworytem. Może pan pozostać na tym statku, jak długo pan tylko zechce.

(D. c. n.).

JAPOŃSKI BIAŁY BEZ PUDER Z PUSZKIEM

Blondynki lubią barwę niebieską, gdy uwydatnia ona wdzięk jasnych włosów. Również przy potrawach podnosi się smak i wygląd przez odpowiednie ich zestawienie. Jemy dlatego mięso z jarzyną, pieczeń z sałatą, potrawy mączne z owocami, smak kawy zaś polepszamy przez dodanie Karo - Franck, nowoczesnej, aromatycznej przyprawy w kostkach. Karo - Franck jest czymś nadzwyczajnym dla każdej kawy.

100% sił męskich uzyska Pan, — stosując aparat Nr. 111. Naukową broszurę wysyłamy bezpłatnie, dyskretnie „Inventus", Warszawa, Aleje Jerozolimskie 35. R.

PSY I ZAJĄC

Staropolskie przysłowia
Czech wspomniana pobladły.
„Wśród serdecznych przyjaciół
Psy zająca zjadły".

EUROPEJSKI POKÓJ

„Pokój ocalony"
Pięknie przyjaciele,
Lecz ten pokój zmienią
w okratowaną celę...

Ef.

Radio łódzkie

NIEDZIELA, 2 października

7.15 Pieśń. 7.20 Orkiestra Repr. Policji Państw. pod dyr. kpt. W. Janiszewskiego. 8.00 Dziennik poranny. 8.15 Audycja dla wsi: 1) Gazetka rolnicza, 2) Przegląd rynków produktów rolnych. 8.45 (Płyty). 9.10 Odczytanie programu. 9.15 Ragionalna transmisja z Zaleszczyk (przez Lwów) 1) Reportaż wstępny, 2) Winobranie — reportaż (słowno-muzyczny). 11.45 Nasz program muzyczny w sezonie jesienno - zimowym. 11.57 Sygnał czasu i hejnał z Krakowa. 12.03 Koncert symfoniczny w wykonaniu Krakowskiej Orkiestry symfonicznej. 13.00 Rozmowa z dziećmi — przeprowadzi Ciocia Radiowa. 13.10 Koncert muzyki lekkiej. 14.40 Rezerwa muzyczna. 15.00 Audycja dla robotników. 1) Muzyka — chór i orkiestra robotnicza. 2) Przemówienie działacza-robotnika, 3) Chór robotniczy, 4) Rozmowa i piosenwi przy gitarze. 15.30 Audycja dla wsi: 1) „Zabłocie idzie ku światłu". 2) Winobranie — reportaż z Zaleszczyk (przez Lwów), 3) Powszechny Teatr Wyobraźni: „Gdy miał 30 lat" — słuchowisko sienkiewiczowskie z okazji poświęcenia kopca w Woli Okrzejskiej. 16.35 Utwory fortepianowe w wyk. Aleksandra Brachockiego (z Katowic). 17.00 Transmisja z Kongresu Dziecka. 17.30 Podwieczorek przy mikrofonie (z Torunia) W przerwie około godz. 18.20 — Chwila Biura Studiów. 19.15 „Henryk Sienkiewicz — szkic literacki Zofii Kossak (z Krakowa). 19.45 „Otwieramy nowy sezon koncertowy". 19.55 Wiadomości sportowe lokalne. 20.00 „Damy i huzary", opera komiczna w 3-ch aktach Łucjana Kamieńskiego. W przerwie I-szej ok. godz. 21.10 Przegląd polityczny i Dziennik Wieczorny. W przerwie II-iej około godz. 22.45 Zbiorowe wiadomości sportowe. Po operze ok. godz. 23.40 Ostatnie wiadomości dziennika wieczornego i Komunikat meteorologiczny.

Partia Pracy w Pabianicach
na usługach Ozonu

W dn. 28 września b. r. odbyło się posiedzenie Rady Miejskiej w Pabianicach w celu dokonania wyboru delegatów do okręgowego zgromadzenia wyborczego. Na posiedzeniu było obecnych 29 radnych.

Już przed rozpoczęciem posiedzenia można było zauważyć ożywioną wymianę zdań pomiędzy przedstawicielami Partii Pracy i Ozonu, wśród których uwijali się również kamienicznicy z grupy p. Węglara.

Zostały zgłoszone dwie listy — jedna wspólna lista „Ozonu", Partii Pracy i grupy kamieniczników i druga lista PPS.

Zjednoczona lista reakcji, którą poparli przedstawiciele burżuazji żydowskiej przeprowadziła 10 delegatów, lista PPS uzyskała 3-ch delegatów.

Wiadomość o porozumieniu zawartym przez p. Giercia i Płoszańskiego z Partii Pracy z Ozonem wywołała wielkie oburzenie śród robotników pabianickich, nawet tych mniej uświadomionych, którzy ydotychczas łatwowiernie szli za Partią Pracy.

Widzą oni obecnie wyraźnie, że co innego mówią ci panowie robotnikom, a zupełnie co innego czynią.

Znamienne, że Eichler prezes miejscowego Ozonu, który zawsze odnosił się z dużym uprzedzeniem do Węglera, nie kryjąc się ze swego stosunku do niego, obecnie, gdy w grę weszły mandaty, nie wzgardził jego sojuszem.

Jak widać Partia Pracy dawna Ch. D. wysługuje się jak może Ozonowi i kamienicznikom Węglera.

Wszelkie lakierowane meble w najwyższym gatunku i po najniższych cenach poleca

Zakład Mebli Lakierowanych **B-cia Golasztajn** Gdańska 71

Miejska Rada Szpitalna

Wczoraj odbyło się posiedzenie Miejskiej Rady Szpitalnej pod przewodnictwem p. wiceprezydenta A. Pączka. Udział w posiedzieniu wzięli dyrektorzy szpitali miejskich, dyrektor szpitala ewangelickiego dr. A. Tochterman i dyrektor szpitala Anny Marii dr. T. Mogilnicki, członek Rady Przybocznej. Referat, związany z budżetem na rok odm. 1939/40, wygłosił naczelnik Wydziału Zdrowia Publicznego Zarządu Miejskiego p. St. Kempner.

Po dyskusji Rada Szpitalna wypowiedziała się za przyjęciem preliminarzy budżetowych szpitali miejskich na rok 1938/40 na łączną sumę 2 milionów 91 tysięcy 647 zł.

Przeciętny koszt utrzymania chorego we wszystkich szpitalach miejskich w roku administracyjnym 1939/40 uczyni kwotę zł. 5 gr. 1 (?!)

Rada Szpitalna postanowiła zwrócić się do p. prezydenta miasta z wnioskiem o zatwierdzenie preliminarza budżetowego w tej wysokości. Również Rada Szpitalna postanowiła zwrócić się do p. prezydenta z wnioskiem o zatwierdzenie projekto uruchomienia oddziału laryngologicznego w szpitalu w Radogoszczu. Sprawy te oraz sprawę nowego lekospisu dla szpitali miejskich omawiano po referacie dr. St. Stańczaka, inspektora szpitalnictwa miejskiego.

Rada Szpitalna wypowiedziała się za zatwierdzeniem nowego lekospisu.

Rejestracja rocznika 1918

W dniu jutrzejszym t. j. w poniedziałek dnia 3 października r. b. zgłosić się winni do powtórnej rejestracji wszyscy mężczyźni urodzeni w roku 1918 i starszych roczników zamieszkali na terenie 1-go komisariatu policji, których nazwiska zaczynają się od liter: F, G. H, Ch. I, J.

Ponadto k dniu jutrzejszym, winni się zgłosić do rejestracji wszyscy mężczyźni urodzeni w roku 1918 i starszych roczników zamieszkali na terenie 7-go komisariatu policji, których nazwiska zaczynają się od liter: D. E, F.

Winni niedopełnienia obowiązku zgłoszenia się do powtórnej rejestracji w wyznaczonym terminie ulegną karze aresztu do 2 miesięcy i grzywny do 2000 złotych, albo jednej z tych kar.

SZKOŁA TAŃCA Dyplomow. Nauczyciela
S. KAZANOWSKIEGO, Wólczańska 35, tel. 241-45
Wyucza tańców bez względu na wiek i zdolności. Dla inteligencji pracującej i rzemieślniczej ulgi. Dla rzeszy robotniczej specjalne ulgi.

Dźwiękowy Kino-Teatr
„URANIA"
Łódź, Cegielniana 2
Tel. 107-34

WIELKI PODWÓJNY PROGRAM
Czar pustyni! Żar miłości! Wielkie walki z Arabami ROMAN NOVARRO (bożyszcze kobiet) w wielkim filmie.
S Z E I K

PORAZ PIERWSZY W ŁODZI.
Film który wzbudził i oszołomił widzów p. t.
Sensacją żyje świat
w rol. głów. HARRY RICHMAN i ROCHELLE HUDSON

Następny program: MOLLY PICON w filmie „MATECZKA".

Zduńska Wola

Pracować dla miasta nie chcą
ale po mandaty się nie zgłaszają

Zebranie radnych miasta Zduńskiej Woli na posiedzenie natrafia na nieprzezwyciężone przeszkody, nawet, gdy na porządku dziennym znajdują się tak ważne sprawy, jak zatwierdzenie wydatków miejskich. Pisaliśmy już o takim niedoszłym posiedzeniu.

Na 24 b. m. zostało zwołane powtórne posiedzenie Rady Miejskiej na godz. 8 wiecz. i kto wie, czy nie spotkałby je ten sam los co posiedzenie z poprzedniego tygodnia, gdyby zaszła ta sprzyjająca dla pracowitości radnych sanacyjnych okoliczność, iż na pół godziny wcześniej, a mianowicie na godz. 7.30 wiecz. nie zostało wyznaczone specjalne posiedzenie w celu dokonania wyboru delegatów okręgowego zgromadzenia wyborczego.

Gdy radni zwęszyli, że są do zdobycia mandaty, że należy ratować stan posiadania sanacji i zająć się utrwaleniem systemu radosnej twórczości, wnet przybiegli. Zjawiła się nawet nauczycielka, która nigdy nie ujawniała najmniejszego zainteresowania dla spraw miejskich i opuściła kilka posiedzeń. Niektórzy opieszali zostali przynagleni telefonicznie.

Kandydaci zlepku sanacyjnego otrzymali po 13—14 gł., przedstawiciele robotników po 8—9 gł. W ten sposób sanacyjna większość „cudownej" Rady Miejskiej nie reprezentująca społeczeństwa miejskiego przeprowadziła wszyskich kandydatów.

Komunikat

KLUB DEMOKRATYCZNY W ŁODZI podaje do wiadomości, że dnia 16 października r. b. odbędzie się odczyt znanego publicysty, redaktora „Czarno na białym", płk. Januarego Grzędzińskiego — na temat: *„Hiszpania i walka o pokój.* Bilety wstępu do nabycia w Klubie Demokratycznym.

Nocne dyżury aptek

Nocy dzisiejszej dyżurują apteki: M. Kasperski, Zgierska 54, A. Rychter i Bełoboda, 11 Listopada 86, M. Zundelowicz, Piotrkowska 25, S. Bojarski i D. Schatz, Przejazd 19, Cz. Rytel, Kopernika 26, M. Lipiec, Piotrkowska 199, A. Kowalski i S-ka, Rzgowska 147.

Kino „RAKIETA"
Sienkiewicza 40, tel. 141-22
Dziś i dni następnych!
Wielki dramat życiowy wg. pow. ANTONIEGO MARCZYNSKIEGO — Szlakiem Hańby
„KOBIETY nad PRZEPAŚCIĄ"
Bogda, Grossówna, Wiszniewska, Stępowski, Sielański, Samborski, Żabczyński
Początek w dni powsz. o g 4, w soboty o g. 12, w niedziele i święta o 2-ej. Na pierwszy seans wszystkie miejsca po 54 gr.

OGŁOSZENIA LEKARSKIE

DOKTOR **KLINGER** SEKSUALNYCH I SKÓRNYCH (włosów) przeprowadził się na **ul. Przejazd 17** GODZ. PRZYJĘĆ: od 9—11 i od 6—8. Tel. 132-28.

Dr. med. **Paulina LEWI** Specjalność chorób kobiecych i akuszeria **Śródmiejska 28** telef. 240-10 przyjmuje od 12—2 i od 4—8 wiecz.

Dr. **REICHER** specjalista chorób skórnych, wenerycznych i seksualnych. Leczenie promieniami Roentgena. *Południowa 28*, tel. 201-93. Przyjm. od 8—11 r. i 5—8 wiecz. w niedz. i święta od 9—12 pp.

DR. MED. **E. Wolkowyski** Spec. chor. wenerycznych, seksualnych i skórnych wznowił przyjęcia CEGIELNIANA 11. Telefon 238-02. Przyjmuje od godz. 8—12 od 4—9 w. w niedzielę i święta od 9—1.

Dr RUNDSZTEIN AKUSZER - GINEKOLOG **POMORSKA 7,** Telefon 127-84 Pzyjm. od 8—1 r i 4—8 wiecz.

LEKARZ DENTYSTA **D. TONDOWSKA** ul. PIOTRKOWSKA 152, fr. II p. tel. 174-93. Przyjmuje od godz. 9—2 i od 3—8 wiecz.

Dr. med. **A. Kleszczelski** urolog powrócił Kościuszki 60, tel. 174-99

Dr. med. **Jerzy Sudya** choroby kobiece i położnictwo **LEGJONÓW 11. TEL. 115-27** godz. przyjęć 8—10 i 4—8

Poradnia Wenerologiczna Piotrkowska 45, tel. 147-44 Lecz. chor. wenerycznych, skórnych i seksualnych Kobieta - lekarz przyjm. od 11—1 i od 3—5 czynna od 9 rano do 9 wiecz. **Porada 3 zł.**

Dr. med. **TREPMAN** specjalista chorób wenerycznych skórnych, moczopłciowych **ZAWADZKA 6,** tel. 234-12 przyjmuje od 8—11 2—4 i 6—8 w. w niedziele i święta od 8—1 w poł.

Dr. Med. **H. RÓŻANER** Specjalista chorób skórnych, wenerycznych i seksualnych **Narutowicza 9, II p., front** Tel. 128-98 przyjmuje od 9—1 i 5—9 wiecz.

Dr. med. **NIEWIAŻSKI** spec. chorob wenerycznych skórnych i seksualnych ANDRZEJA 5, tel. 159-40. Przyjmuje od 8—11 rano i od 5—9 w niedziele i święta od 9 do 1 pp.

Dr. med. **A. LUBICZ** Chor. skórne, weneryczne i seksualne **Piłsudskiego 69** (róg Narutowicza) tel. 141-32 od 8—10, 12—2, 5—8 wiecz. w niedzielę i święta od 9—11.

LECZNICA OMEGA GŁÓWNA 9, tel. 142-42 Przyjmują lekarze we wszystkich specjalnościach. Gabinet dentystyczny. Röentgen, Kwarc, analizy. Od 8 rano do 8 w., w niedziele 9—1 pp. Porada 3 zł.

2)

„Wizerunek człowieka w r. 1906 w Polsce poczciwego"

PAMIĘTNIK s. p. WIESŁAWA WRONY
przemysłowca, kupca, obywatela i wyborcy

Z rękopisu podał do druku
GRZEGORZ GLASS

Okiem nie objąć, pamięcią nie ogarnąć — a cóż dopiero spisać! Brat powstaje na brata. Łajdactwa! Anarchia! Socjaliści zarzynają Polskę. Moskal się z tego cieszy i nas dobija. Prusy wiarołomne chcą wkroczyć do Królestwa. Istnieje pono traktat między Rosją a Wilhelmem co do okupacji Królestwa przez wojska pruskie. Tego nam jeszcze brakowało — interwencji krzyżackiej!

W kraju nędza, przemysł upada, handel upada, dzieci się łajdaczą i nie chodzą do szkoły. Sam niedawno spotkałem na ul. Marszałkowskiej siostrzeńca z dziewką uliczną. Dzieci moje wysłałem do Kijowa i umieściłem na stancji u profesora gimnazjum. Niech tam kończą — trudno! Krew, ofiary, bomby, szubienice, rozboje, kradzieże w biały dzień! Inkasenta mego bandyci napadli, obili i zabrali 150 rubli. Na szczęście schował pod kamizelkę koło tysiąca. Drugiego inkasenta zabili, czy sam uciekł, zginął bez śladu. Policja skarg nie przyjmuje. Mamy was dość — mówią. Czasy! Wczoraj najlepszej kawy cejlońskiej trzy funty musiałem dać i pięć rubli, żeby sobie poszli, a obiecali, że jeszcze przyjdą. Subiektom rozdałem browningi.

Wuja Tomasza, starego emeryta magistratu, gdy wracał z banku z swoją skromną pensyjką, w dorożce opadli i zabrali starowinie kilkadziesiąt rubli. Stary zachorował ze strachu. Przydusili go, czy co. U mnie musiał pożyczyć i teraz nie wiem, czy odda.

Nic nie jest pewne: ani konstytucja, ani rząd, ani rewolucja — jeżeli tak dalej będzie, to nie wiem... nie wiem, co będzie — chyba komuna i zginiemy wszyscy — jeszcze tego nie było, jak świat światem. I nie ma na to wszystko słów!

Co było przed dwoma, trzema laty?

Prawdać, że było nie dobrze, dusił nas Moskal. Ale coś było, był jakiś ład, jakiś porządek. Była policja, nie rabowano na ulicy, nie wdzierali się ludzie do mieszkań i sklepów, nie grozili rewolwerami, nie rewidowano przechodniów, nie słyszano o bombach, salwach, kanonadzie. Wojsko zachowywało się przyzwoicie. Były sądy, męty społeczne nie wypływały na wierzch. Każdy był pewny życia i tej odrobiny własności, bez której, jak mówi historia, żadne społeczeństwo istnieć nie może.

„Rewolucja!" „rewolucja!". Głupstwo. Rewolucja nie może trwać wiecznie. Anarchiści jednak rozumują inaczej, bo nie mają nic do stracenia. Nawet tak wyraźnie mówią — czytałem w jednym świstku, który mi przysłali pocztą: „Klasy wydziedziczone nie mają nic do stracenia".

Oto wyłazi szydło z worka: „Do stracenia nic nie mają". To niech idą sobie precz! Bo my mamy. Kto was wydziedziczył? Czy wyście co mieli? Frazes!

My mamy wiele do stracenia: religię, historię, cały dobytek wieków. My — jak ktoś dowcipnie powiedział — jesteśmy przednią strażą europejskiej cywilizacji i słowiańszczyzny na Wschodzie. „Nic do stracenia!".

Kto ma trochę grosza, ten jest „burżujem", kto nie ma nic do stracenia, ten jest wydziedziczonym. Istny zamęt, zamęt pojęć i wyobrażeń.

Na to wszystko, co się dzieje, nie mam słów. Czuję, że brak mi słów. A słowa być muszą.

Chorowaliśmy zawsze na brak odwagi cywilnej.

Polska dlatego zginęła, że nie mieliśmy odwagi moralnej, nie umieliśmy walczyć z własnym nierządem.

Stąd w Petersburgu myślą, że rewolucję w Królestwie robią Polacy — wszyscy Polacy.

I to nieszczęśliwe błędne mniemanie, które na kraj sprowadzi lada dzień stan oblężenia, mamy do zawdzięczenia obcym żydowskim pierwiastkom społeczeństwa.

Największe umysły współczesne zawczasu ostrzegają nas przed niebezpieczeństwem.

Aleksander Świętochowski w „Prawdzie", z którym można się nie zgadzać, ale którego odwagi cywilnej nie godzi się lekceważyć, publicysta czystej wody, wykazuje socjalistom, że popełniają mord nad narodem, zbrodnię historyczną; dalej — Bolesław Prus, jak dobrotliwy ojciec, napomina ich w „Tygodniku Ilustrowanym", aby zaprzestali wojny domowej i powszechnej anarchii, a za kordonem „Słowo Polskie" jak na dłoni ujawnia wszystkie żydowskie machinacje międzynarodówki — wspieranej przez Prusaków. Groch o ścianę!

Socjaliści dbają więcej o żyda Marksa i walkę klasową, niż o społeczeństwo polskie i dalej szarpią policję i serce biednej ojczyzny.

Co dalej pytam — co będzie dalej!

Dajcie mi przykład jednego społeczeństwa, które mogłoby kwitnąć w tak okropnych warunkach?

Nie mamy odwagi cywilnej!

Co nas obchodzą różne P.P.S. i Bundy?

Jeżeli tej małej garstce żydowskich wichrzycieli obrzydło życie, niech się wynoszą za granicę lub niech się za swoje czyny wywrotowe dają powywieszać.

Tak nakazywałaby słuszność. Każdy odpowiada tylko za swoje czyny i grzechy. Tak jest wszędzie, tylko nie u nas, bo my— uderzmy się w piersi — nie mamy cywilnej odwagi!

Rzecz po prostu niesłychana — rzecz, od której zmysły można postradać.

We własnym kraju Polak nie może być panem, ale jest zależnym od tego, czy „centralny komitet" wyda „wyrok" śmierci na jakiegoś Moskala, czy nie wyda.

Odbito w drukarni Sp. Nakładowo - Wydawniczej „Robotnik", Warszawa, Warecka 7.