

Obuwie mech.

z gwarancją trwałości

lata

N. I. Brochis i S^{wio}

wyłączna sprzedaż



Schmechel i Kasper

ul. Piotrkowska 110

PIERWSZORZĘDNA KONFEKCJA

ul. Piotrkowska 110

Łódź

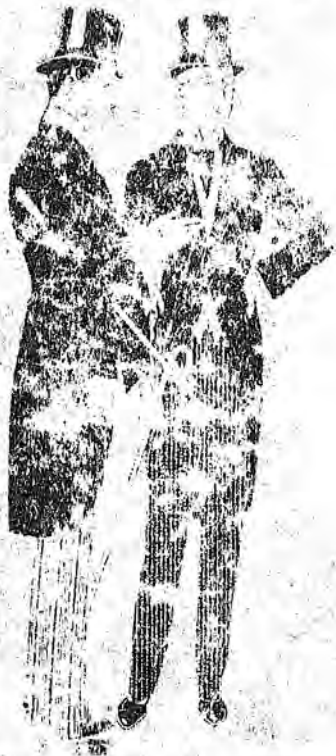

Modny krój.

Wykwintne wykończenie.

PRZYSTĘPNE CENY.

Właściciel F. M. Kułszka, Łódź Śródka 20

1912

371 A

Prac. Reg.

J. W. WIHAN I S^{ka} - Ubiory męskie, damskie i dziecięce.
DZ. PIOTRKOWSKA 126.

CENA Rb. 1.50.

ROK XIII

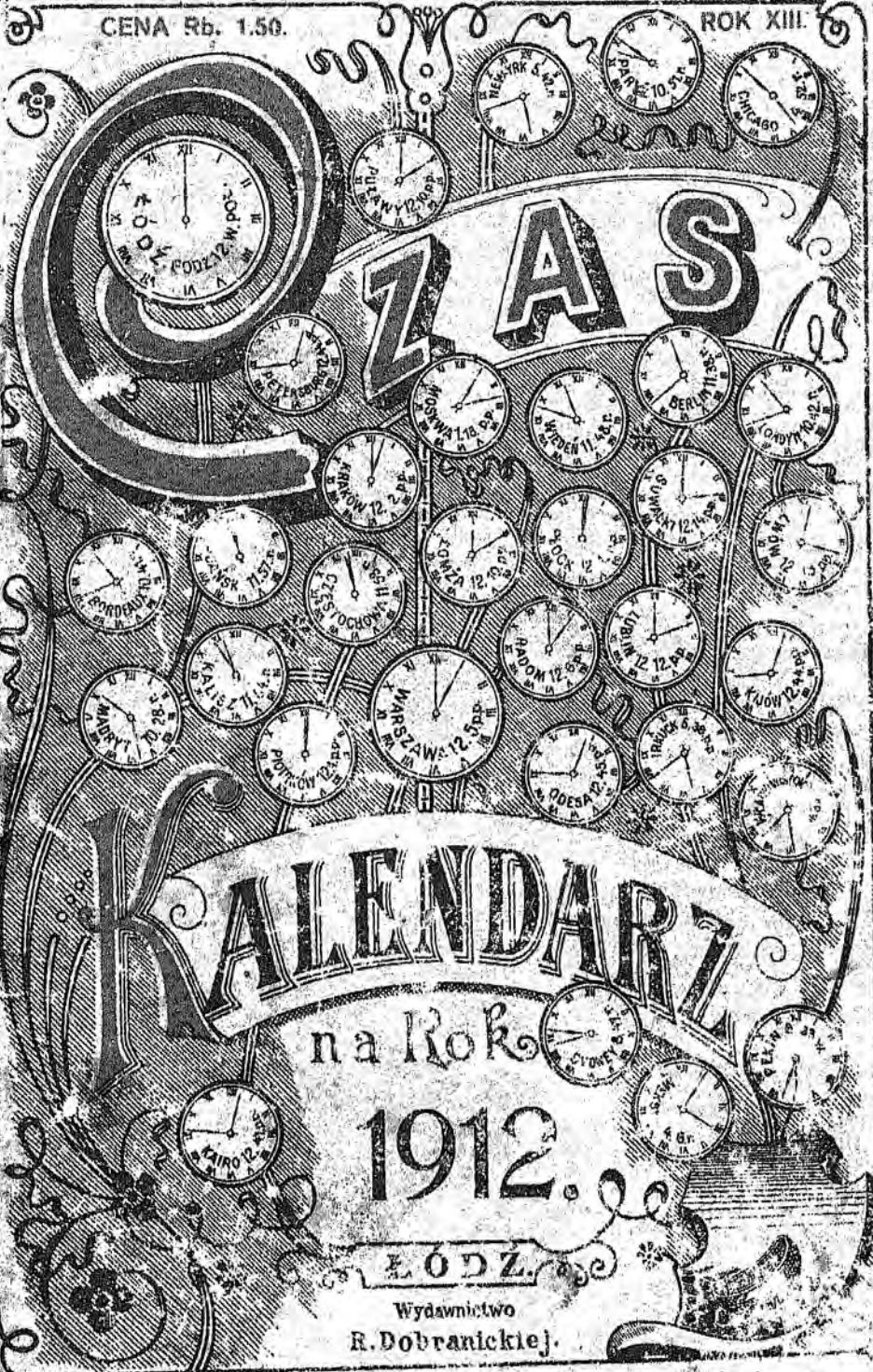

CALENDARZ

na Rok

1912.

ŁÓDŹ

Wydawnictwo
R. Dobranickiej.

E. J. WIHAN I S^{ka} - Ubiory męskie, damskie i dziecięce.
DZ. PIOTRKOWSKA 126.

Wielki wybór mierzalów na obstalanki, podług miary. Gwarancja za dokładne dopasowanie.

Założone w 1858 roku.

St.-PETERSBURSKIE TOWARZYSTWO UBEZPIECZEŃ

Przyjmuje ubezpieczenia:

**od ognia, na życie i od
nieszczęśliwych wypadków**

z kapitałem zakładowym i rezerwami około

Rub 22 000.000.



. na Król. Polskie
ysta 8, dom własny.

Agentura
Zielona № 11.

3-49.

Brak planu no. 42021

BANK HANDLOWY W ŁODZI.

założony w dniu 113 Października 1872 r.
KAPITAŁ ZAKŁADOWY RUB. 10,000,000

Fundusze Rezerwowe Rub. 5,500,000.

INSTYTUCJA CENTRALNA:
w Łodzi (gub. Piotrkowskiej), przy ulicy Średniej 16 336.

ODDZIAŁY:

w Warszawie (Erywańska Nr. 6), Lublinie, Radomiu i Kielcach,

MAGAZYNY TRANZYTOWE w LUBLINIE.

AGENTURY: w Chełmie (gub. Lubelskiej), Zamościu (gub. Lubelskiej) i Ostrowcu (gub. Radomskiej).

Adres telegraficzny: dla Instytucji Centralnej: „HANDLOWY”,
„ Oddziałów i Agentur „BANKŁÓDZKI”.

Bank Handlowy w Łodzi załatwia następujące
Ustawą przewidziane operacje.

- 1) Skup (dy-konto) weksli rosyjskich i zagranicznych, oraz wszelkich nych zobowiązań, na operacjach handlowych opartych.
- 2) Udzielanie pożyczek i otwieranie kredytu na zastaw papierów procentowych rządowych, akcji, świadectw udziałowych, obligacji, listów zastawnych towarzystw przemysłowych i kredytowych, na komossamenty kwity bank transportowych, dróg żelaznych i towarzystw żeglugi parowej, na zastaw drogiej kruszców i towarów.
- 3) Inkasowanie weksli, wylosowanych papierów, płatnych kuponów innych dokumentów.
- 4) Kupno i sprzedaż wszelkiego rodzaju papierów, których obieg ogólny jest w Rosji.
- 5) Sprzedaż komisowa towarów.
- 6) Dopelnianie wypłat, wydawanie przekazów i akredytyw na miejscowości w Rosji i zagranicą.
- 7) Przyjmowanie sum pieniężnych, wnoszonych bezterminowo lub z oznaczone terminy.
- 8) Przyjmowanie do depozytu dla przechowania wszelkiego rodzaju papierów procentowych i innych wartości.

Za
S t. - P E T
 T O W
U B E Z
 Przyj
od ogn
nieszczę
 z kapitałem z
 D...

**WARSZAWSKIE TOWARZYSTWO
 UBEZPIECZEŃ OD OGNI**

założone w roku 1870.

Kapitały T-wa zakładowe i rezerwowe wynoszą około 5.000.00
 Zebrano składek w roku 1910 z górą . . . 7.000.00
 Rezerwa składek przeniesiona na rok następny, stanowi
 zbioru rocznego.

W ciągu lat 40 wydano 1.691.300 polis i wyp
 cono 48.640 odszkodowań za pogorzele w su
 84.500.000 rubli. Dyrekeya Towarzystwa znajd
 się w Warszawie, przy ul. Krakowskie Prz
 mieście Nr. 7. Prezes Towarzystwa Leopold
 Kronenberg. Dyrektor Zarządzający Andr
 Świętochowski. Pomoenik Zarządzając
 Paweł Górski. Reprezentacja Towarzystwa w
 dzi mieści się w domu Nr. 3 przy ul. Andrzeja i
 zostaje pod zarządem inspektora Inżyniera-Te
 nologa Ryszarda Kaszuby.

Ajenci Towarzystwa w Łodzi:

- p. Józef Guttman, ul. Dzielna 26.
- „ Wilhelm Hannemann, Widzewska 70.
- pp. W. Hordliczka i A. Stamirowski, Piotrkowska
- „ Zygmunt Jarociński, Nowomiejska 3.
- „ Wanda Naruszkiewiczowa, Konstantynowska
- „ Robert Resiger, Nowo-Spacerowa 39.
- „ Leon Vellazen, Spacerowa 29.
- „ Marja Zarzycka, Mikołajewska 22.
- „ Henryk Zylberstein, Zielona 8.
- „ Jan Zóttowski, Piotrkowska 81.
- „ Hermann Singer, Średnia 4.

Klaudjusz ZEMAN,

inżynier — mechanik
 Łódź, ulica Wólczańska 220.



WIEDENSKIE FILTRY

„DELFIN”

NAJLEPSZY ŚRODEK do FIL
 TROWANIA WODY do PICIA,
 oraz do ZABEZPIECZENIA SIĘ
 przed CHOLERĄ i TYFUSEM.

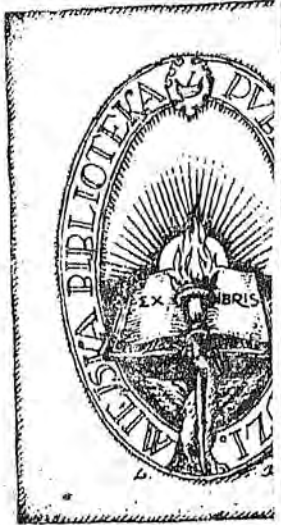
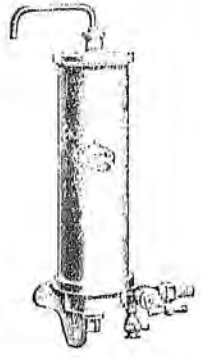

Łódzkie Biuro Ogłoszeń

Kassmana i Zaksa

Łódź, ulica Piotrkowska 9.

Przyjmuje ogłoszenia do wszystkich pism świata na
 korzystnych warunkach.

Gratis

sporządza kosztorysy, udziela rad i wskazówek, reda
 guje i tłumaczy, dostarcza egzemplarze dowodowe.

Towarzystwo Akcyjne
WYROBÓW BAWELNIANYCH
LOUIS GEFYER
 w Łodzi.



NIŻNIJ NOWGOROD 1896.

TOWARZYSTWO AKCYJNE

Pabjanickich fabryk wyrobów bawełnianych

„KRUSCHE i ENDER”

w PABJANICACH

(GUB. PIOTRKOWSKIEJ).

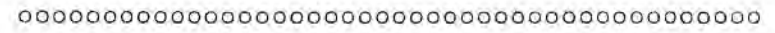

MIEJSCA SPRZEDAŻY:

- 1) Łódzki Skład Główny, Łódź, ul. Piotrkowska № 143,
dom własny,
z zastępstwem w RYDZE:
R. Lobek, Ryga, Wielka Piaskowa N-r 8.
- 2) Łódzki skład Filjalny, Łódź, ul. Piotrkowska N-r 46.
- 3) Skład Warszawski, Warszawa, Pasaż Simonsa, zbieg
ulic Nalewki i Długiej N-r 50.
- 4) Skład Charkowski, Charków, ul. Kloczkowska № 3,
dom S. Sz. Gulko.
- 5) Skład Moskiewski, Moskwa, zbieg ulicy Nikolskiej
i Czerkaskiego pereulka, dom Hr. Szeremetjewa.
- 6) Zastępstwo w Rostowie n/D., O. Patz, Rostow n/D.,
Nikołajewski pereulok N-r 44.



NIZNIJ NOWGOROD 1896.

Towarzystwo Akcyjne
Wyrobów Półwełnianych

R. Kindlera

TKALNIA, PRZĘDZALNIA, FARBIARNIA i APRETURA
w Pabjanicach (gub. Piotrkowskiej)

FABRYKA WYRABIA:

MATERYAŁY PÓLWEŁNIANE, WEŁNIANE i BA WEŁNIANE

na

KOSTJUMY, SUKNIE, HAŁKI i PODSZEWKI

SKŁADY:

- 1) w Łodzi, ul. Piotrkowska, dom własny.
- 2) w Warszawie, ul. Gęsia № 7.
- 3) w Moskwie, Juszkw Percufok, dom Aleksandrowa.
- 4) w Charkowie; Moskowskij Riad.
- 5) w St. Petersburgu, wewnątrz Dworu Gościnnego № 135.
Kantor w Odesie.

AGENTURY:

w Rostowie nad Donem i w Rydze.

70



Niznij Nowgorod 1896.

TOWARZYSTWO AKCYJNE
Wyrobów Bawełnianych
J. K. POZNAŃSKIEGO
w ŁODZI.

Zakłady Towarzystwa obejmują:

Przędzalnię bawełny, Tkalnię, Brukarnię towarów bawełnianych,
Farbiarnię, Apreturę i Warsztaty mechaniczne.

WYRABIAJĄ:

Przędzę bawełnianą, wątkową, półosnowną, osnowną, i dwójną, oraz tkaniny: bawełniane w stanie surowym, bielonym, farbowanym i drukowanym, a mianowicie: perkale białe, półplótna, (creasy), madapolany, kretony, barchany proste, ryp-sowe i kortowe, dymki białe: piki proste i wzorzyste, obrusy, ręczniki i serwety większe, mniejsze, chustki do nosa, podszewki różnego rodzaju, merle kolorowe, trykoty, doxy i diagonalne, flanele, barchany (boje), korthy bawełniane, zimowe i letnie (bukskiny) i materyały na halki.

CENY WYROBÓW SĄ STAŁE
PODŁUG CENNIKÓW PERYODYCZNIE WYDAWANYCH.

SKŁADY GŁÓWNE:

w Łodzi:

- a) przy fabryce (ulica Ogrodowa).
- b) przy ulicy Piotrkowskiej Nr. 51 (dom własny)

w Warszawie:

przy ulicy Gęsiej 16 — 18 (dom własny)

w Moskwie:

Ilinka Juszkw per. dom Warszawskoje podw.

69

M O S K W A
1882.

N. NOWGOROD
1896.

„Grand Prix”

Paryż 1900.



TOWARZYSTWO AKCYJNE
PRZEMYSŁOWE

JULJUSZA HEINZEL

w ŁODZI.

Założyciel firmy Radca Przemysłowy

Juljusz Heinzel, baron von Hohenfels,
TKALNIA, FARBIARNIA i WYKOŃCZALNIA

Wyrobow Wełnianych i Półwełnianych

WYRABIA:

kamloty, rypsy, attasy hiszpańskie, kaszmiry, materiały
kamgarnowe (z przędzy czesankowej), na suknie damskie
i garnitury męskie, szewioty, chustki kaszmirowe i t. d.

SKŁADY GŁÓWNE:

w Łodzi, przy fabryce, ulica Piotrkowska № 104.

„ „ „ ulicy Piotrkowskiej № 43 (filja).

w Warszawie,
„ Petersburgu,
„ Moskwie,
„ Charkowie,

w Berdyczowie,
„ Wilnie (kantor),
„ Odesie (kantor).

AGENTURY:

w Rostowie n. D. u p. J. Ripp; w Rydze u p. Oberg.

64

Towarzystwo Akcyjne

WYROBÓW

WEŁNIANYCH i BAWELNIANYCH

M. SILBERSTEINA

w ŁODZI.

MECHANICZNA FABRYKA

**KASZMIRÓW, KAMGARNÓW,
TOWARÓW NA OKRYCIA DAMSKIE,**

ORAZ INNYCH WYROBÓW

WEŁNIANYCH i BAWELNIANYCH.

GŁÓWNY SKŁAD w ŁODZI:

PIOTRKOWSKA № 260 B. 40.

F I L J A

w Warszawie, ulica Długa, Passaż Simonsa.

67

PARYŻ 1900



GRAND PRIX

TOWARZYSTWO AKCYJNE
Zakładów Bawełnianych

Karola Scheiblera

w Łodzi.

Kapitał zakładowy 9,000,000 rb.; 7500 robotników

Zakłady Towarzystwa: 4 przędzalnie bawełny, 4 tkalnie wyrobów bawełnianych, bielnik, farbiarnia, drukarnia barchanów, wykończalnia i oddziały pomocnicze.

WYROBY: Przędza: wątkowa, półosnowna, osnowna, kręcona (dwójona) itd. od numerów najniższych do najwyższych. Wszelkie tkaniny bawełniane w stanie surowym i bielonym. Towary farbowane, jakoteż: żagnoty i podszewki różnokolorowe, flanele, materiały na bluzy, jacquardowe materiały na suknie, na kołdry i pokrowce meblowe. Towary drukowane wzorzyste kretony na koszule męskie, towary letnie fantazyjne, dwustronnie drukowane płócienka, naśladujące zefiry tkane, barchany lekkie, barchany ciężkie zwyczajne i materiały na ubrania męskie.

SKŁADY WŁASNE:

w Łodzi, ulica Piotrkowska № 11 i Piotrkowska № 83; w Warszawie, ul. Trębacka № 4; w Moskwie, ul. Warwarka, dom Towarzystwa „Jakor”; w Charkowie, ul. Rozdjestwenskaja Kuzino-Suzdalskij rjad № 66-67; w Petersburgu, wewn. Gościnnego Dworu № 65.

Przedstawiciele we wszystkich znaczniejszych miastach Królestwa i Cesarstwa, oprócz tego w Turcyi w Konstantynopolu.

KLAUDJUSZ ZEMAN

INŻYNIER-MECHANIK
ŁÓDŹ, ul. WÓLCZAŃSKA № 220.

Stacja regulowania i reperacji fizyko-technicznych aparatów i t. p.
Manometry do pary, gazu i powietrza.
Hydrauliczne manometry do 2.000 atm.

VACUUMMETRY
INDYKATORY } do parowych
i SPRĘŻYNY INDYKATOR. } :: silnie. ::
Wykonanie prób ciśnienia do 2.000 atm.

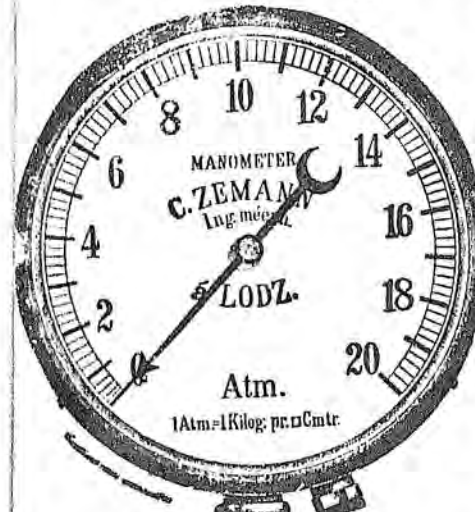

Telef. Nr. 209.
Adres dla dep.:
„MOTOR“.

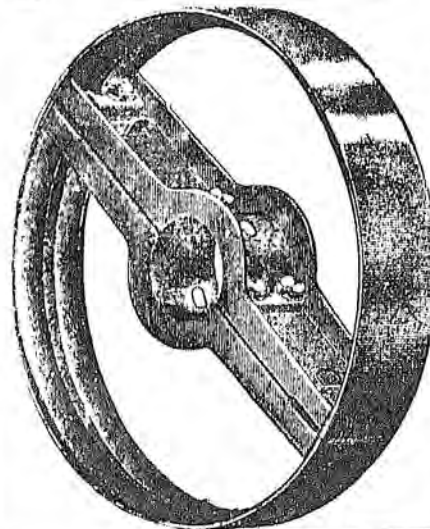

„VINDOBONA“

patentowane koło pasowe z blachy stalowej dla transmissji, przewyższa z powodu swych zalet wszystkie dotychczasowe systemy.

- 1) Wszystkie koła składają się z dwóch części
- 2) Przymocowanie bez klina.
- 3) 50 — 60% lżejsze od kół z lanego żelaza przy równej trwałości.
- 4) Dają się dopasować do każdego wału grubości 25 m. — 96 m. diametru.
- 5) Pozwalają bez niebezpieczeństwa na najszybszy obrót.
- 6) Dostawa natychmiastowa ze składu.

Wyr. kół od 200 do 1200 mm. diam.
Na żądanie dostawa próbných kół.

GWARANCJA

za pewne połączenie z wałem, jak również za trwałość i bieg bez zarzutu.

Cenniki i referencje na żądanie bezpłatnie i franco.

INSTYTUT języków nowożytnych Dra KUMMERA w ŁODZI,

ulica Piotrkowska № 79. Filja: ulica Karola № 4.

.....

NAJZNAKOMITSZY i NAJSTARSZY ZAKŁAD
w MIEJSCU DLA NAUKI JĘZYKÓW.

.....

Zatwierdzone przez Ministerjum Oświaty kursy dla
dorosłych płci obojga, wykładane przez nauczycieli
odpowiednich narodowości.

.....

Tłumaczenia ze wszystkich i na wszystkie
języki nowożytne.

.....

Załatwianie bieżącej korespondencji. — Największa dokładność.
Gwarancja za bezbłędną robotę. — Specjalny cennik dla tłumaczy.
— Dyskrecja.

.....

BIURO OTWARTE CODZIENNIE
od godz. 9-ej do 1-ej i od 4-ej do 10-ej.

.....

POCZĄTEK i ZAPISY CODZIENNIE.

.....

BIURO TECHNICZNE

„WATT“

Inż. M. ABRAMSON

Łódź, Piotrkowska 47, Telef. 20-43.

.....

Wszelkie instalacje w zakres
elektrotechniki wchodzące.

.....

ODKURZANIE MECHANICZNE

.....

POMPY NOWOCZESNE

wszelkich typów.

.....

Przyłączenia do sieci Elektrowni Łódzkiej.

Obszerny skład artykułów
Elektrotechnicznych.

A. WETTLER sen.

Biuro Techniczno - Instalacyjne i fabryka
przyrządów sanitarnych

Warszawa, ul. Hoża № 59, Telefonu 98 i 19-98
Łódź, ul. Piotrkowska 121, :: Telefonu № 19-48

wykonywa:

centralne ogrzewania, kanalizacje, wodociągi, kąpiele dla robotników, oczyszczanie ścieków.

302

:: JÓZEF LWOW ::

ŁÓDŹ, ulica Długa № 81, dom własny, Telefon 228.

Biuro transportowe i składy towarowe.

Przedstawicielstwo Towarzystwa Żeglugi Parowej
„Kaukaz i Merkury“.

206

TOW. AKC. WAYSS & FREYTAG

PRZEDSIĘBIORSTWO BUDOWLI BETONOWYCH,
ŻELAZNOBETONOWYCH I INŻYNIERSKICH.

(Pełnomocnik Inżynier KAROL SCHOENEICH). 303

BUDOWA CAŁKOWITYCH FABRYK DLA PRZEMYSŁU WĘGNIŚCIEGO.

ŁÓDŹ, ZAKĄTNA 85/87. TELEFON 11-72.

Tow. Akc. SIEMENS & HALSKE

w Petersburgu i Berlinie
oraz

Zakłady SIEMENS - SCHUCKERT
w BERLINIE.

REPREZENTACJA

HORDLICZKA i STAMIROWSKI

Piotrkowska 160. :: w Łodzi, :: Tel. № 422 i 532.

DZIAŁ ELEKTROTECHNICZNY.

Wykonywa wszelkie urządzenia, wchodzące w zakres elektrotechniki:

- Instalacje oświetlenia elektrycznego.
- Instalacje elektrycznego przenoszenia energii.
- Instalacje elektrochemiczne.
- Instalacje telefoniczne i telegraficzne.
- Sygnalizacje przeciwpożarowe.
- Urządzenia elektromedyczne.
- Centralizacje zwrotnic kolejowych i blokady, oraz

Specjalne ekonomiczne instalacje w przedsiębiorstwach kopalniach i drukarniach.

Instalacje zasilane prądem z Elektrowni Łódzkiej.

SPRZEDAŻ WODOMIARÓW.

DUŻY SKŁAD MATERIAŁÓW INSTALACYJNYCH.

Najnowsze żarówki ekonomiczne tantalowe i wotanowe.

207

Ciechociński Zakład

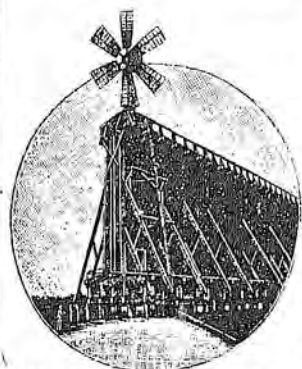

Kąpielowo- Zdrojowy

491

powiat Nieszawski,
gub. Warszawska

jest otwarty od dnia 8/21 Maja
do dnia 8/21 Września włącznie.

Wody Ciechocińskie **jodo-bromo-słone** szczególnie są pożyteczne w cierpieniach: **skrofulicznych, reumatycznych i artretycznych, chorobach kobiecych i nerwowych, przewlekłych zapaleniach kości, okostny i stawów, wadliwej lub zwolnionej przemianie materji, otyłości, chronicznych chorobach skórnych, przewlekłych katarach górnego odcinka dróg oddechowych, niektórych cierpieniach żółdkowo-kiszkowych, chorobie angielskiej i wielu innych.** Zakład posiada 11 źródeł z rozmaitą koncentracją solanki od 6 $\frac{1}{4}$ % do 1/3% (artozyjskie № 8 do picia zawierające 1,28 jednostek **emanacji radioaktywnej**). W Ciechocinku można brać kąpiele: **solankowe, borowinowe, kwasowęglowe, elektryczne, świetlne, łaźnie, tuszówki, inhalacje, oraz zabiegi hydropatyczne.** W Warszawie przy ulicy Hr. Berga № 2 otwarty sklep dla detalicznej sprzedaży gazowanej solanki do picia (Ciechociński Kissingen) oraz leczniczego szlamu, ługu i borowiny, służących do przyrządzania w domu sztucznych Ciechocińskich kąpiele.

Frekwencja dochodzi do 15000 osób. Wydaje się kąpiele przeszło 300000. Ciechocinek łączy się odnogą D. Ż. Warsz.-Wiedeńskiej z pograniczną stacją Aleksandrowo. Komunikacja ze wszystkimi połączeniami Warszawskimi i zagranicznymi. Tania komunikacja Wisłą statkiem parowym.

W 1912 roku zostaną otwarte nowe łaźnie z 24 wannami dla kąpiele borowinowych, 48 wannami dla kąpiele solankowych, oraz z nowym oddziałem dla kąpiele świetlnych i elektrycznych.

„CZAS”

KALENDARZ

□□ NA ROK □□

1912.

ROK TRZYNASTY.

PRZEDRUK I NAŚLADOWNICTWO WZBRONIONE.

ŁÓDŹ.

WYDAWNICTWO R. DOBRANICKIEJ.

1911.

Administracja: ulica POŁUDNIOWA № 42.

.....
ODBITO w TŁOCZNI F. M. KULISZA w ŁODZI, ŚREDNIA № 24.

W. A. B.
A. Przewalski
KRAJEWSKIEJ BIL... PUK
W Łodzi
92 d. 31 1910
I-19766/64

Od Redakcji.

W XIII-tym roczniku zamieściliśmy obok działów dawnych **nowe taksy i przepisy pocztowe**, obowiązujące od stycznia r. 1912-go, **taksy rejentów**, oraz pracę: „**Banki w Cesarstwie i Królestwie**“, w której zgrupowaliśmy wszystkie bez wyjątku instytucje bankowe i kredytowe podług źródeł najnowszych.

Dział adresowy **Łodzi**, oraz miast sąsiednich, jak: **Aleksandrowa, Brzezin, Ozorkowa, Pabjanic, Tomaszowa, Zduńskiej Woli i Zgierza** poddaliśmy gruntownemu sprawdzeniu.

W wyczerpującym spisie towarzystw, stowarzyszeń i związków zobrazowaliśmy życie korporacyjne naszego miasta.

Spis „**Telefony podług numerów**“ opracowaliśmy na podstawie źródeł urzędowych, podając bez mała 1000 nowych abonentów.

Czyniąc zadość życzeniom wielu czytelników naszych, wprowadzamy w roczniku XIII-ym nowy dział pod nazwą: „**Gdzie kupować**“. Jest to zawiązek większej pracy, którą zamieścimy w roku przyszłym.

Wreszcie dajemy opracowaną na nowo „**Taryfę domów**“ z uwzględnieniem zmian, zaszłych podczas druku.

Osobom i instytucjom, które bądź listownie, bądź ustnie pomogły przy układaniu kalendarza okazały, wynurzamy podziękę.

Łódź, w grudniu 1910.

Wydawnictwo Kalendarza

„CZAS”

uprzejmie prosi

instytucje sportowe, społeczne, zawodowe
p. p. inżynierów, techników, chemików,
lekarzy, dentystów, oraz firmy handlowe
o łaskawe zawiadomienie Wydawnictwa
o każdej zmianie adresu.

Jednostki niesumienne, podszywając się pod nasze
wydawnictwo, wyłudniają ogłoszenia, przeznaczone dla
nas.

Zwracając na to uwagę Szanownych Inzerentów,
nadmieniamy, iż agent nasz posiada upoważnienie na
piśmie do zbierania dla wydawnictwa naszego ogłoszeń.

Administracja Wydawnictwa
Południowa 42, m. 7.

Spis firm podług branż p. n. „Gdzie kupować:”

	Str.		Str.
Patrz w dziale adresowym	Str.	Kafle	259
Apteczne składy	255	Kalosze	259
Apteki	52	Kamień-rzeźbiarskie zakł.	259
Asfaltowe i betonowe przeds.	255	Kamienie młyńskie	260
Beczki i bednarskie wyroby	255	Kanalizacja	260
Betonowe przedsiębiorstwa	255	Kapelusze i czapki	260
Bielizna	255	Kąpielowe zakłady	260
Biura dzienników	255	Kartonaż	260
Blacharze	256	Kasy ogniotrwałe	260
Bławatne składy	256	Kawa	260
Broń	256	Kefir	260
Bronzownicze wyroby	256	Klisze	260
Browary	256	Kolonjalne towary	260
Brukarskie przedsiębiorstwa	256	Kominy	261
Budowlane przedsiębiorstwa	256	Konfekcja	261
Cegielnie	256	Kopert fabryki	261
Cement	256	Korkowe wyroby	261
Centralne ogrzewanie	256	Koronki	257
Ceraty i gumowe wyroby	259	Koszykarskie wyroby	261
Chirurgiczno-optyczne zakł.	266	Kotyljonowe przybory	261
Cukry i czekolada	256	Krawcy	261
Czapki i kapelusze	260	Krawieckie przybory	261
Czekolada i cukry	256	Krochmal i dekstryna	262
Czyszczenie szyb	257	Księgarnie	262
Dekstryna i krochmal	262	Kuchenne naczynia	262
Denaturowany spirytus	271	Kwas węglowy płynny	262
Drożdże	257	Kwiaciarnie	262
Druciane wyroby	257	Kwiaty sztuczne	262
Drukarnie	257	Laboratorja	262
Drzewa składy	257	Lakiernicy	262
Dystylarnie	257	Lampy	263
Dywany	257	Lód sztuczny	263
Elektro-techniczne biura	257	Lombardy	263
Farb składy	271	Lustra	263
Figury	257	Łażnie	263
Firanki	257	Magazyny mód	264
Fortepiany	257	Malarsko-dekor. zakłady	263
Fotograficzne zakłady	258	Masarnie	263
Froterskie przedsiębiorstwa	258	Masło i ser	263
Futra	258	Maszyny do pisania	263
Galanterja	258	Maszyny do szycia	263
Garbarnie	258	Materiały piśmienne	267
Gazowe napoje	273	Meble	264
Gorsety	258	Meble żelazne	264
Grawerzy	259	Metale	264
Gumowe wyroby	259	Mineralne wody	273
Introrigatornie	259	Młyny	264
Jedwabnych towar. składy	259	Młyńskie kamienie	260
Jubilerzy	259		

	Str.		Str.
Modelarski zakład	264	Ramy	270
Mód magazyny	264	Remizy wynajmu powozów	270
Musztarda	264	Rękawiczki	270
Muzyczne instrumenty	264	Rowery	270
Mydlarnie	264	Ryby żywe	270
Mydła składy	264	Rymarze	270
Nafta i oleje	265	Rzeźnie	270
Nauczycielskie biura	265	Rzeźbiarsko-kam. zakłady	259
Nawozy sztuczne	265	Samowary	270
Nożownicze zakłady	265	Ser i masło	263
Obicia	265	Skóry	270
Obrazy i ramy	265	Skórzane wyroby	270
Obuwie	265	Składy farb	271
Ocet	266	Skrzynki i deseczki	271
Ogłoszeń biura	266	Smółcowa papa	267
Ogrodnicze zakłady	266	Sól i śledzie	271
Ogrzewanie centralne	256	Spirytus denaturowany	271
Oleje i smary	265 i 266	Srebro i platery	268
Opony	266	Stalowe wyroby	271
Optyczne i chirur. składy	266	Stemple	271
Oświetleniowe przybory	266	Studniarze	260
Palarnie kawy	266	Sukna i kortu składy	271
Pantofle	266	Szczotki	271
Papa smółcowa	267	Szkló	271
Papier i mater. piśmienne	267	Sztuczne kwiaty	262
Papierowe i bibułkowe wyr.	267	Sztuczny lód	263
Parasole	267	Sztuczne nawozy	265
Perfumerje	267	Szlifierskie zakłady	272
Piece fantazyjne	267	Sztukatorskie zakłady	272
Piekarnie	267	Szyby	271
Pierze	268	Tabacznne wyroby	272
Pilników fabryki	268	Tapety	272
Piśmienne materiały	268	Tapicerzy	272
Piwa składy	268	Tapicerskie przybory	272
Platery	268	Techn. i elektro-techn. biura	272
Pogrzebowe zakłady	268	Wagi	272
Pomniki	268	Wata	272
Pompy	268	Węgiel	272
Porcelana i szkło	269	Węglowy kwas	262
Portjery	257	Wina	272
Posadzki dębowe	269	Wodociągi	260
Powozy	269	Wody gazowe	273
Powroźnicze zakłady	269	Wody mineralne	273
Pralnie chemiczne i bielizny	269	Wypożyczalnie książek	273
Pralnie pierzy	269	Wynajem powozów	270
Przewozowe kantory	269	Zegary i zegarki	274
Przepisywanie na maszyn.	269	Żelazne wyroby	274
Pudełka tekturowe	260	Żelazne meble	264

Alfabetyczny SPIS RZECZY, zawartych w Kalendarzu na rok 1912.

■ ■ ■ ■

Spis branż	Str.	V
Alfabetyczny spis ogłoszeń		VI

a) Dział Kalendarzowy.

Astronomiczny dział	XV
Spis dni nieprotestowych	XXVI
Dni galowe dworskie	XX
Dom Cesarski	XXI
Calendarjum	XXVII

b) Dział informacyjny.

Aktowy stempel	242
Banki w Cesarstwie i Królestwie	171
Celna taryfa	1
Franki na ruble	155
Funty angielskie na ruble	154
Instrukcja Tow. Kredytowego m. Łodzi	235
Koleje (przep. ogólne i taryfy opłat za przejazd w kraju i za granicą)	156
Marki na ruble	153
Miary objętości i wagi	141
Miary gruntowe	139
Miary metryczne	134—139
Miary angielskie	135
Mieszkaniowy podatek	202
Monet wartość	146
Normy podatku państwowego od mieszkań	Str. 205
Norma stempl. aktowego	200
Odległość stacyi kolejowych od Łodzi	163
Opłaty kolejowe za przejazd	157—160
Podatek od mieszkań	244
Pożyczki Tow. Kredytowego m. Łodzi	251
Poczty, (przepisy ogólne i taksa korespondencyjna)	184
Procenty	150—151
Przepisy o pożyczkach Tow. Kred. m. Łodzi	251—284
Przepisy pocztowe	185

Skorowidz do taryfy celnej	117
Stemple aktowe i wekslowe	242—243
Tabele szacunkowe Tow. Kredytowego m. Łodzi	250
Tablice miar i wag	134
Tabele zamiany monety rosyjskiej na zagraniczną	153—155
Tabelka opłaty stempłowej od weksli	243
Tabelki porównawcze miar sypkich, płynnych i funta	143
Taksa telegraficzna	203—205
Taksa rejentalna	162
Taksa pocztowa	184
Telegrafy (przepisy ogólne i taksa za telegramy)	197
Taryfa pasażerska na kolejach dojazdowych	243
Tara taryfy celnej	99
Taryfa celna	1
Taryfa strefowa	156
Wagi celne	144
Wartość jednostek monetarnych	146—149
Wekslowy stempel	243
Wykaz odleg. stacji kol. Państwa Ros. od miasta Łodzi	163
Wyliczenie procentów	150—152
Zamiany miar	136
Zasady dotyczące protestowania weksli	239—241
Zamiany monety rosyjskiej na zagraniczną	153—155
Zestawienie miar	139

c) Dział adresowy.

	Str.		Str.
Adresowe biuro	12	Cechy rzemieślnicze	76
Adwokaci przysięgli	35	Centralne instytut administrac.	
Agent. telegraficzn. Petersb.	85	w Warszawie	1
Agentury Tow. Transpotow.	24	Centr. instytucje administrac.	
Agentury Tow. Ubezpieczen.	25	w Piotrkowie	5
Akcyza	13	Cenzura	12
Akuszerki	48	Chemicy	39
Aleksandrów pod Łodzią (firmy)	25	Cmentarze	15—17
Ambulatorja	53	Cyrkuły policyjne	11
Apteki	52	Dentyści dentystki	45
Architekci	40	Dentystyczni technicy	47
Areszt policyjny	12	Dezynfekcyjna Kamera	10
Banki Łódzkie	19	Domy bankowe	24
Bankierzy	24	Domy ekspedycyjne	24
Biura informacyjne	25	Dyrekcja naukowa	7
Biuro pomiarów	10	Ekspedytorzy	24
Biuro adresowe	12	Fabryczna inspekcja	14
Biura podróży	27	Felczerzy	47
Branże	255	Geometry	40
Brzeziny (firmy hand. i przem.)	227	Giełda	18
Budowniczości	40	Gmina starozakonnych	17

	Str.		Str.
Gubernjalne władze	25	Miejska straż ogniowa	10
Hotele	86	Miejskie władze	8
Hypoteka	13	Mierniczowie (geom.) przys.	40
Informacyjne biura	25	Muzea	57—59
Inspekcja fabryczn. łódzka	14	Muzycy	34
Inspekcja podatk. łódzka	14	Naczelnika wojen. kancelar.	8
Inspekcja podatkowa na powiat łódzki łaski	14	Notariusze	6 i 13
Inspektor drukarni	12	Oświaty publicznej instytuc.	27 i 59
Inspektor do spraw bras.	12	Obrońcy sądowi	36
Instytucje dobroczynne	61	Oddział Wzajemnego Ubezp.	
Instytucje kupieckie	18	budowli od ognia	9
Instyt. oświaty publicznej	27—59	Ochotnicza straż ogniowa	57
Instytucje zawodowe	69	Ogłoszenia (spis oddzielny)	
Instytucje artystyczne	77	Ozorków (firm. hand. i prz.)	230
Instytucje sportowe	80	Pabjanice (fir. hand. i prz.)	233
Inżynierowie-mech. i technolodzy	37	Parki	86
Inżynierowie-chemicy	39	Petersb. agent. telegraficzna	85
Kabarety	85	Poczta i telegraf	26
Kamera dezynfekcyjna	10	Podatkowa inspekcja	14
Kantory wekslu	24	Pogotowie Ratunkowe	56
Kasa powiatowa łódzka	8	Policja	10
Kinematografia	85	Policja śledcza	11
Kolej żelazna fabr.-łódzka	25	Pomocnicy adw. przysięgl.	36
Koleje elektryczne	26	Posłańcy i nocni stróże	27
Kom. sąd. przy sądz. okręg.	12	Powiat łódzki	8
Komisarze sądowi przy zjeździe sędz. pok. m. Łodzi	13	Powiatowa kasa łódzka	8
Komisja poboru wojskowego	8	Prasa	84
Kom. do spraw włościańsk.	8	Prywatne zakłady naukowe	30
Komisja sanitarna	10	Rejenci łódzcy	13
Komisje szkolne	28—29	Rejenci w gub. Piotrkowsk.	6
Kom. łódzki handl. i przem.	18	Redakcje pism	84
Komornicy	13	Rezerwa policji	11
Konsulaty	2	Sądy pokoju	12
Kościół i świątynie	15—17	Sanitarna komisja	10
Laborat. miejsk. higienicz.	10	Sędziowie śledczy	12
Lecznice	55	Składy towarowe	25
Lekarze	41	Skład okowity (Zarząd)	14
Lekarze miejscy	10	Stowarz. udz. prz. łódzk. dla zakupu węgla	84
Łódź (firmy handl. i przem.)	82	Stowarzyszenia różne	83
Magistrat	9	Straż ogniowa miejska	10
Masażyści i masażystki	51	Straż ogniowa ochotnicza	57
Mechanicy-inżynierowie	37	Świątynie i kościoły	15 i 17
Miejscy lekarze	10	Synagogi	17
		Szpitala	53
		Szkoły i uczelnie	27
		Teatry	85

	Str.		Str.
Technicy rząd. ubezp.	9	„Warrant“ tow. akc.	25
Technicy mający prawo ro- bienia szacunku ubezp.	9	Weterynarze	52
Technolodzy inżynierowie	37	Więzienia	11
Telegrafy	26	Wojenny naczelnik	8
Telefony	27	Władze i instytucje rządowe:	
Telefony podług numerów	1	w Warszawie	1
Tomaszów (firm. handl. i prz.)	246	w Piotrkowie	5
Tory sportowe	85	w Łodzi	8
Towarzystwo doraźnej po- mocy lekarskiej	56	Władze duchowne	4 i 14
Towarzystwa dobroczyn.	61	Władze miejskie	8
Towarzystwa Wzaj Kredytu	20	Wrotnisko	85
Tow. Pożyczk. Oszczędn.	21	Wyznania	4 i 14
Towarzystwa ubezpiecz.	25	Wzajemn. Ubezpiecz. Ogn. w Kr. Pol. Oddz. Łódzki	9
Towarzystwa użyteczności publicznej i kulturalne	56	Variétés	85
Tow. pop. ros. han. i przem.	18	Zakłady lecznicze	55
Tow. Kred. m. Łodzi	18	Zakłady naukowe	27
Towarzystwa oświatowe	59	Zduńska Wola (firmy handlowe i przemysłowe)	250
Towarzystwa zawodowe	69	Zgierz (firmy handlowe i przemysłowe)	252
Towarzystwa artystyczne	77	Zgromadzenie kupców m. Łodzi	18
Towarzystwa sportowe	80	Zjazd sędziów pokoju	12
Towarzystwa różne	83	Zandarmerja powiatowa	9
Towarzystwa transportowe	24	Zandarmerja miejska	11
Tramwaje	25		
Uczelnie	27		
Urząd Starszych Zgromadz. Kupców	18		

Taryfa nieruchomości m. Łodzi, ułożona alfabetycznie
podług nazw ulic.
Zmiany do taryfy domów.
Plan teatrów i sali koncertowej.
Plan miasta Łodzi i kierunek linii tramwajowych.
Ogłoszenia.



	Przed tekst.				Przed tekst.		
	W tekście w dz. adres.	Za tekstem	Nr. stron.		W tekście w dz. adres.	Za tekstem	Nr. stron.
Aberstein Em.	82			Brun Krzysztof i Syn			
Abkin I. A.		65		Warszawa			61
Abramowicz Józef	83			Bukiet B-cia			6
Abramsohn M.	16			Butschkat Adolf		96	
Adamek Edmund.	83			Chmielewski L.			57
Akawie A. I.	83			Ciechociński zakład kapielowy	19		
Allart, Rousseau & Co		11		Ciesielski i Zmigrod		97	
Anstadt K., succ.	84			Cukierman N.		98	
Anstadt Z. Zduńsk. Wola	250			Cygelberg B-cia		98	
„Apertura Józefów“		21		Czamański H. i S-ka		99	
Arnekker R.	85			Czamański S.			25
Arnstein Artur	85			„Ćmielów“		97	
Aronowicz B.		54		Danzig S.		99	
Azowsko-Doński				„Destylat“		100	
Bank Handlowy		44		Desurmont B., Motte & C-ie.			93
Bachrach M.		10		Dobraniccy J. i H.		101	
Bank Handl. w Łodzi	3			Domański A.		101	
Barciński S. i S-ka		24		„Dominium Rogów“			20
Barski Józef		68		Döring Bracia		101	
Bartsch E.		28		Drabkin G. B.		102	
Baumgarten I.		87		Dressler Oskar		102	
Beeck Wilhelm		88		Drozdowski F. i S-ka			32
Benndorf Karol		88		Drugie Tow. Wz. Kred.			30
Bergson S. i M.		15		Eger Józef		103	
Berkowicz Daniel		89		Ehrig Karol		103	
Besser M.		90		Eichbaum R. i Schulz			12
Besser Leopold		90		Eiger Jakób		103	
Beutler Rudolf		37		Eisenak Wilhelm,			
Białe A. i S-ka		91		Aleksandrów		225	
Biernath i S-ka		91		Eisenbraun F.		104	
Blum i Monitz		92		Eisert Emil i S-ka		104	
Bolkowski E.		93		Eisert Emil i S-ka		104	
Boraks Samuel		93		Eisner S.			2
Borkowski Ł. J.		33		Eitingon B. i M. Dynin		105	
Borkowscy B-cia		52		„Elektromotor“		105	
Bornstein i Grossbard		17		Emde A. i K.			48
Böhme Albert		92		Essman i Ślędź			69
Brisk M. L.		94		Faber Richard		106	
Bromberg A.		57		Fabryka Jedw. Tow.			26
Bromberg F.		58					
Bronowski Abram		95					

	Przed tekst.			Przed tekst.	
	W tekście w dz. adres.	Za tekstem		W tekście w dz. adres.	Za tekstem
	Nr. stron.			Nr. stron.	
Faust H.	107	16	Grzegorzewski Józef	121	
Feder Ernst			Guhl Oskar	121	
Feinkind S.		67	Gundelach E.	121	
Feldbrill D.		4	Guralski W.	122	
Feldmark Józef		2	Hamburger Adolf	35	
Felix J.	108		Hamburski M.	61	
Felix Jakób	108		Handke J.	10	
„Ferrum“		52	Handl.-Przem. Tow.		
Fijał Juljusz	108		Wzaj. Kred. w Łodzi	24	
Finkenstein, Heyman i S-ka		8	Hanelt T.	123	
Fischer Max		13	Hartig August	26	
Fischer Wolf		62	Heininger A.	48	
Flehmig Ewald	109		Heinzel Juljusz	11	
Förster Hugo	110		Hempel Otto	125	
Fraget Józef		20	Herzberg i Weiss	126	
„Françoise“	110		Hiller Franz	126	
Gampe i Albrecht	113		Hirschberg Ludwik	46	
Gantz J., i inż. M. Liew		51	Hirschberg J. i Wilczyński	29	
Gehlig B-cia		56	Hochstein Marja	62	
Geyer Gustaw	7	17	Hoffman Rudolf	51	
Geyer Louis			Hoffrichter Karol	127	
Glugla Franciszek	115		Horak Adolf	128	
Glück P.	115		Hotel Mantenfel	5	
Glücksman B. A.	115		Hordliczka i Stamirowski	18	
Goeppert Karol		18	Hurwicz i Syn	29	
Goldberg i Littauer		64	Hüller B-cia	10	
Goldberg M. i Kühn P.	116		„Hygiene“	59	
Golde Henryk		22	Jakubowicz Max	129	
Goldmann Benjamin		56	Janowski A.	130	
Goldstadt Artur	117		Jarisch Georg	131	
Gordin H. P. i H. Jukel	118		Jarociński Zygmunt	7	
Grabe A. i S-ka		26	Jasiński Teodor	131	
Grawe M. H.	119		Jaszuńska-Zeligmanna tylniej wewn. okładce		
Greilich Adolf			„Jerzy Jorasz“	132	
Aleksandrów	225		Jeziernski Edward	131	
Grohman L.		42	John J.	47	
Grohman H.		43	Kaczmarek M.	61	
Grudziński R i S-ka	120				

	Przed tekst.			Przed tekst.	
	W tekście w dz. adres.	Za tekstem		W tekście w dz. adres.	Za tekstem
	Nr. stron.			Nr. stron.	
Kalecki M. M.		2	Kuczyński i Łabęcki	145	
Kamieniecki I M.	134		Kulisz F. M.	69	
Kanel, Kahn i Rabinowicz	134		„Kultura“	146	
Kapiele Centralne		62	Kummer Dr.	15	
Kassman i Zaks	4		Kupiecki Bank Łódzki	14	
Kebsch Adolf	136		Landau Adolf S.	147	
Kegel Adolf		49	Landau Ignacy	148	
Keilson B.	136		Landau Leopold	30	
Kinderman Franz		23	„Wm. Landau“	148	
Kinderman Juljusz		23	Langnas H. i Silberstein	149	40
Kindler R.			Lapp A. L.	150	
Pabjanice	9		Lentz M.		
Klaczkin S. i S-ka	137		Leonhardt, Woelker i Girbardt		
Kleindinst K. M.		54	Lesz Jan	150	16
Kleinoth L.	138		Lew I. i S-wie	4	
Klinge i Schulz	139		Librowicz i Bergson	152	
Kloss Reinhold & Co.	139		Lichtenfeld W.	153	12
Kluka Józef	139		Lipschitz R.		
Knaack K. A.	139		Lisiecka M.	154	
Kochański Sz.	140		Lissner Józef	154	12
Kohn A. i E.	140		Littauer Izidor		
„Kohn Markus“		3	„Lodzer Tageblatt“		
Koischwitz Karol		53	Lobat-Zelbet	155	59
Kondracki Wacław	141		Lourie i S-ka	70	
Konrad Z.	141		Lubawski W. i Jakubowicz	155	
Kopczyński W.		66	Lubowiecka Janina	155	
Kopel Artur		63	Lubiński Samuel	156	
Kopel Natan		6	Lürkens Wilhelm	56	
Kosel i S-ka	142		Lwów Józef	17	156
„Kosmos“	142		Łódzk. Tow. Wz. Kr.	1	
Körner Adolf	142		Majer Józef A.	158	
Krakowski A. & J. Tenenbaum		143	Majewski Stanisław	10	
Kreutzberg A.	145		Mannaberg Hugo	159	
Kross Hermann		31	Matz Cezar	47	
Kröning Karl i S-ka	144		„Maison Margot“	158	
Kruglański L. B.		69	Margulies J. L.	159	
Krusche i Ender			Motte, Meillassoux & Caullier		
Pabjanice	8			56	

	Przed tekst.		Przed tekst.
	Nr. stron.		Nr. stron.
Meisling K.	160	Persitz Z. M.	173
Meister W. i S-ka	161	Pfeiffer Emil i S-ka	174
Meyera Ferd. SS-wie	161	Pikielny A. i I.	175
Michalski Karol patrz w „Calendarium“		Polakowy B-cia	176
Mintz A. M.	162	Potemka K.	
Monat i Rosenberg	163	Powsz. Tow. Elektr.	6
Muszyński Edward	164	Poznański I. K.	10
Mühle Hubert	164	Poż.-Oszczęd. Towarz.	48
Müller Reinhold	164	Prechner M.	177
Müller Aleksander	164	Preiss Adolf	18
Müller A.	164	„Prowodnik“	178
Napierski J. Zgierz	253	Prusak D.	27
Nasielski B. A.	55	Prussak A.	34
Neugebauer Adolf	17	„ „ Józef	178
Neiman i Rumkowski	166	„ „ Oskar	178
Neumark Leon	168	Rajner Piotr	179
Neumann E. T.	8	Rappaport L. i S-ka	5
Neumann A.	168	Rapeport N.	180
Neumann J.	167	Rapke Oskar & Co.	
Neumann Anna	51	Aleksandrów	226
Nowy Dziennik Łódzki	71	Reicher H. & Comp.	46
„Nowy Kurjer Łódzki“	68	Reiner Max	181
Oelssner Klemens	169	Reissmann A. I.	181
Ołdakowski i Neumark	170	Reisman Józef W.	181
Oppenheim M.	170	Reitberger Michał	182
„Orzeł“ Masz. do pis.	171	Richter Adolf	
Östermann B. i S-ka	171	Richter Józef	5
Ostrowski A. D.	171	Rogoziński M.	15
„ „ A. I.	171	Rosenblatt Samuel	25
Pałaszewski F.	172	Rosenblatt S.	184
Pankowski J.	172	Rosenblatt Józef	36
Paschke Juljusz	172	Rosenblatt J.	184
Aleksandrów	225	Rosenthal Adolf B.	82
Paszczyński Antoni	25	Rosenthal Dawid	185
Pathefonów skład	53	Rosenthal Juljusz	4
Petersburskie Towa- rzyst. Ubezpieczeń	1	Ros. Wzajem. Związek Asekuracyjny	186
Petersilge, Hessen i Ma- nitius	174	Roszkowski Aleksan- dau B.	22
		Rubinstein D. i Lan- dau B.	187

	Przed tekst.		Przed tekst.
	Nr. stron.		Nr. stron.
Rumkowski I. i L. Nei- man jr.	187	Singera Kompanja „Skorochód“ St.-Pe- tersburskie Tow.	67
Russak H.	187	Sommer Alfred	197
Ryski Bank Handlowy	19	Spector i Wiesner	57
Rzepkowiez M. i B-cia Mączki	188	Spodenkiewicz A.	198
Sachs Józef dr.	5	„Stanisław“	198
Sachs Ignacy i S-ka	55	Stark F., jr.	199
Sadokierski E.	68	Stebelski Kazimierz	4
Saenger R., Pabjanice	9	Stefanus J.	199
Salwa W.	17	Steckel Karol	66
Salzwedel Louis	18	Aleksandrów	336
Sanne Olga	189	Stegmann E.	199
Saurer R.	189	Steigert Teodor	200
Schapiro I. M.	190	Stein Ch.	200
Scheibler Karol	13	Stein Henri	200
Scheps S. i S-ka	190	Stephan W. i F. Richter	200
Schlee Herman	191	Stetka i S-ka	201
Schlossberg B-cia	191	Stolarow W.	13
Schmechel Emil	191	Strauch B-cia, M. i Z.	201
Schmechel i Rosner na tylnej zewn. okł.	191	Susman A. i Kaplan A. Sz.	202
Schmeller Karol	28	Szajniak M.	60
Schmidt Adolf	60	Szantyr Witold	203
Schoeneich Janina	192	Szereszewski A. i D. Glücksman	204
Schönwitz Juljan	192	Szlenker, Wydźga i Weyer	204
Schreer Gustaw	27	Szyglic A.	60
Schütz i Hampel	193	Szyffer Maksymilian	25
Schwartz Adolf i S-ka	194	Szykier E.	11
Schweikert F. W.	14	Szymankiewicz W.	48
Seeliger Ferdynand	8	Tarczyński Z.	50
Seiler Teodor	38	Tarnowski S.	206
Sejneński Ch.	194	Tatarsal Łódzki	207
Serbek Jerzy	195	Tauchert O.	55
Sieradzki Emanuel	195	Teschich A. O	208
Sigalina K.	196	Teschich A. O. i S-ka	207
Siegelberg M.	195	Tkacka Spółka Udzia- łowa, Pabjanice	244
Silberblatt H. i S-wie	196		
Silberstein M.	12		
„Sinalco“	197		

	Przed tekst.	Za tekstem		Przed tekst.	Za tekstem
	W tekście w dz. adres.			W tekście w dz. adres.	
	Nr. stron.			Nr. stron.	
Toepffer L.		6	Warsz. Tow. Ubezp.	2	
Tornberg L. i Syn	208		Wayss t Freitag	17	
Torończyk Herman	209		Waszczyńska C.		
Tow. Wzaj. Kredytu			VII-kl. szkoła żeńska	215	
Przemysł. Łódzkich		41	I. G. van de Weg		27
Tow. Wzaj. Kredytu			Weigelt Karol	215	
Łódzk. Kupców i			Weigt St. i S-ka	215	
Przemysłowców		37	Weinert Emil	216	
Towarzystwo Wzaj.			Weinreich L. Sukc.	216	
Kredytu			Weinstok S. B.	217	
Aleksandrów	226		Wetler A.	17	
Trzęcie Łódzkie Tow.			Wicke Emil		6
Wzaj. Kredytu		35	Wiener M. A.		9
Trautwein A.	209		Wiesel I.	218	
„Treugolnik“	209		Wihan E. J. i S-ka		
Tyber A. I.	210		na okładce tytułowej		
Uleyski i Wysocki	211		Wileński S.		2
Ullrich Ferdynand	211		Wiślicki Ch. J.		26
Urysohn Samuel D.	212		Wittkind I.	219	
Urbanowski A.		7	Wojdysławski Jakób		33
Urbach Szymon,	211		Wolski Józef		8
„Union“		31	Wyss H. i S-ka	221	
Wachs B.		32	Wyszewiański L.		12
Wagner F. i S-ka	212		Zaklikowski Sz.	222	
Walisz i Hanftwurz	213		Zakład Prywatny		
„Warrant“		34	Lecznicy		46
Warchiwker Jakób	213		„Zawiercie“		45
Warszawska Fabryka			Zeman Kludjusz	411	
Dywanów	214		Ziegler Rudolf		24
Warszawski B. i A.			Zimmermann i Cohn	223	
Ingster	214		„Zygmunt“	224	
Warszawski Henoch	214		Zukowski Edmund	224	

a) Dział Kalendarzowy.

Trójcy Świętej 2 czerwca
 Boże Ciało 6 „
 Niedziela I a Adwentu . . . 1 grudnia
 Karnawału, licząc od Nowego Roku, włącznie do Popielca
 jest tygodni 7 i 1 dzień.

Suche dni.

Według Gregoriańskiego Kalendarza.
 Pierwsze 28 lutego, 1 i 2 marca.
 Drugie 29, 31 maja i 1 czerwca.
 Trzecie 18, 20 i 21 września.
 Czwarte 18, 20 i 21 grudnia.

Cztery pory roku astronomicznego.

Wiosna zaczyna się d. 20 marca o godz. 7 r.
 Lato zaczyna się d. 21 czerwca o godz. 3 r.
 Jesień zaczyna się d. 23 września o godz. 12 p.
 Zima zaczyna się d. 22 grudnia o godz. 12 p.

Wykład znaków kalendarzskich.

☉ Now księżyc. ☽ Pełnia.
 ☽ Pierwsza kwadra. ☾ Ostatnia kwadra.
 ☼ Dzień galowy i rzędu; † post †† post ścisły.

Zaćmienia w roku 1912.

W roku 1912 przypadają dwa zaćmienia słońca, tudzież dwa księżycy.

I. Zaćmienie księżycy dn. 1 kwietnia. Widzialne będzie w Europie, Australji, Azji, na oceanie Indyjskim, w Afryce, na oceanie Atlantyckim i w południowej Ameryce. Początek o godz. 10 m. 44 w. koniec o godz. 12 m. 28 wieczór.

II. Obrączkowe zaćmienie słońca dnia 17 kwietnia. Widzialne będzie w Europie, północnej i południowej Ameryce, na oceanie Atlantyckim, w Afryce i Azji. Początek o godz. 10 min. 14, koniec o godz. 3 m. 34 po poł.

III. Częstkowe zaćmienie księżycy d. 26 września. Widzialne będzie w północnej Ameryce, na oceanie Wielkim, w Australji i Azji. Początek o godz. 12 m. 22 w południe, koniec o godz. 1 m. 45 po poł.

IV. Całkowite zaćmienie słońca d. 10 października. Widzialne będzie w połudn. Ameryce, w południowej Afryce, tudzież w południowej stronie oceanu Atlantyckiego. Początek o g. 12 m. 16 w poł., koniec o g. 4 m. 32 po poł.

Porównanie zegarów.

Gdy w Łodzi zegar wskazuje godzinę 12 wtedy Szerokość geograficzna

w Warszawie	jest godzina	12 m. 7	52° 13' 5,7
w Lublinie	„ „	12 m. 12	51° 15'
w Piotrkowie	„ „	12 m. 1	51° 19'
w Radomiu	„ „	12 m. 6	51° 24'
w Płocku	„ „	12 m. 1	52° 33'
w Suwałkach	„ „	12 m. 14	54° 6'
w Kaliszu	„ „	11 m. 54	51° 46'
w Częstochowie	„ „	11 m. 58	50° 49'
w Łomży	„ „	12 m. 10	53° 11'
w N.-Aleksandryi	„ „	12 m. 10	50° 25'
w Sieradzu	„ „	11 m. 57	51° 6'
w Zgierzu	„ „	12 m. 0	51° 51'
w Petersburgu	„ „	12 m. 30	59° 55' 32", 0
w Moskwie	„ „	1 m. 21	59° 45' 16", 8
w Odesie	„ „	12 m. 32	46° 28' 36", 2
w Kijowie	„ „	12 m. 44	50° 27' 12", 5
w Rydze	„ „	12 m. 18	56° 57'
w Dorpacie	„ „	12 m. 29	58° 23'
w Wilnie	„ „	12 m. 23	54° 40' 59", 1
w Kownie	„ „	12 m. 17	54° 54'
w Mińsku g.	„ „	12 m. 32	53° 54'
w Grodnie	„ „	12 m. 17	53° 41'
w Kamieńcu	„ „	12 m. 28	48° 40'
w Brześciu Lit.	„ „	12 m. 16	52° 5'
w Białymstoku	„ „	12 m. 15	53° 8'
w Kowlu	„ „	12 m. 21	51° 13'
w Pińsku	„ „	12 m. 27	52° 7'
w Krakowie	„ „	10 m. 2	50° 3' 52"
w Paryżu	„ „	10 m. 51	48° 50' 11"
w Wiedniu	„ „	11 m. 48	48° 12' 35"
w Pradze czesk.	„ „	11 m. 40	50° 5' 18"
w Berlinie	„ „	11 m. 36	52° 30' 17"

Godziny giełdowe

(podług południków miejscowych).

Amsterdam	1 ¹ / ₂ do 2 ¹ / ₂
Antwerpia	1 — 2
Berlin	12 — 2
Bern	11 — 12
Brema	1 — 2
Bruksella	1 — 2

Frankfurt n/M.	12 ^{1/4}	—	12 ^{1/4}
Genewa	11	—	12
Hamburg	1 ^{1/4}	—	2 ^{1/4}
Kolonia ¹⁾	1 ^{1/4}	—	12 ^{1/4}
Kopenhaga	11 ^{1/2}	—	2 ^{1/2}
Królewiec	12	—	1
Lipsk	12	—	1
Londyn	10	—	4
ŁÓDŹ, w Środy ²⁾	6	—	7
Madryt.	2 ^{1/2}	—	3 ^{1/2}
Paryż	12	—	1
Petersburg	11	—	12
Peszt	12	—	1
Szczecin	12 ^{1/2}	—	1
Sztokholm	1 ^{1/2}	—	2 ^{1/2}
Tryest	12	—	1
Warszawa	10 ^{1/2}	—	11 ^{1/2}
Wiedeń	10	—	11
"	12	—	2
"	4 ^{1/2}	—	5 ^{1/2}
Zurych	11 ^{1/2}	—	12

¹⁾ W sobotę do 11. ²⁾ Zbożowa w piątki i wtorki od 12 do 2-ej.



Tablica zamiany stopni termometrów, Celsyusza, Fahrenheita i Reaumura.

Punktami stałymi w termometrze Fahrenheita jest punkt zamarzania amoniaku, oznaczony cyfrą 0°, oraz punkt wrzenia wody, oznaczony cyfrą 212°. Punkt marznięcia wody przypada tutaj przy 32°. U Reaumura zerem jest punkt marznięcia wody, zaś 80°—punkt wrzenia jej. U Celsyusza zerem jest punkt marznięcia wody, punkt wrzenia jej oznacza się liczbą 100°.

I szereg.			II szereg.			III szereg.		
Cel.	Fahr.	Reaum.	Cel.	Fahr.	Reaum.	Cel.	Fahr.	Reaum.
100	212	80	66	150,8	52,8	32	89,6	25,6
99	210,2	79,2	65	149	52	31	87,8	24,8
98	208,4	78,4	64	147,2	51,2	30	86	24
97	206,6	77,6	63	145,4	50,4	29	84,2	23,2
96	204,8	76,8	62	143,6	49,6	28	82,4	22,4
95	203	76	61	141,8	48,8	27	80,6	21,6
94	201,2	75,2	60	140	48	26	78,8	20,8
93	199,4	74,4	59	138,2	47,2	25	77	20
92	197,6	73,6	58	136,4	46,4	24	75,2	19,2
91	195,8	72,8	57	134,6	45,6	23	73,4	18,4
90	194	72	56	132,8	44,8	22	71,6	17,6
89	192,2	71,2	55	131	44	21	69,8	16,8
88	190,4	70,4	54	129,2	43,2	20	68	16
87	188,6	69,6	53	127,4	42,4	19	66,2	15,2
86	186,8	68,8	52	125,6	41,6	18	64,4	14,4
85	185	68	51	123,8	40,8	17	62,6	13,6
84	183,2	67,2	50	122	40	16	60,8	12,8
83	181,4	66,4	49	120,2	39,2	15	59	12
82	179,6	65,6	48	118,4	38,4	14	57,2	11,2
81	177,8	64,8	47	116,6	37,6	13	55,4	10,4
80	176	64	46	114,8	36,8	12	53,6	9,6
79	174,2	63,2	45	113	36	11	51,8	8,8
78	172,4	62,4	44	111,2	35,2	10	50	8
77	170,6	61,6	43	109,4	34,4	9	48,2	7,2
76	168,8	60,8	42	107,6	33,6	8	46,4	6,4
75	167	60	41	105,8	32,8	7	44,6	5,6
74	165,2	59,2	40	104	32	6	42,8	4,8
73	163,4	58,4	39	102,2	31,2	5	41	4
72	161,6	57,6	38	100,4	30,4	4	39,2	3,2
71	159,8	56,8	37	98,6	29,6	3	37,4	2,4
70	158	56	36	96,8	28,8	2	35,6	1,6
69	156,2	55,2	35	95	28	1	33,8	0,8
68	154,4	54,4	34	93,2	27,2	zero	32	zero
67	152,6	53,6	33	91,4	26,4			

Dni galowe Dworskie,

które należy obchodzić przez nabożeństwo i uwolnienie uczniów od lekcji.

Styczeń.

Dnia 25 grudnia (7 stycznia) rocznica oswobodzenia Kościoła i Państwa Rosyjskiego od najścia Francuzów i z nimi 20-tu narodowości. — 1 (14) Nowy Rok.

M a j.

Dnia 23 kwietnia (6 maja) Imieniny Jej Cesarskiej Mości Najjaśniejszej Pani **Aleksandry Teodorówny**.

Dnia 6 (19) rocznica Urodzin Jego Cesarskiej Mości Najjaśniejszego Pana **Mikołaja II Aleksandrowicza**.

Dnia 14 (27) rocznica Świętej Koronacji Ich Cesarskich Mości Najjaśniejszego Pana **Mikołaja II Aleksandrowicza** i Najjaśniejszej Pani **Aleksandry Teodorówny**.

Czerwiec.

Dnia 25 maja (7 czerwca) Urodziny Jej Cesarskiej Mości Najjaśniejszej Pani **Aleksandry Teodorówny**.

Sierpień.

Dnia 22 lipca (4 sierpnia) Imieniny Jej Cesarskiej Mości Najjaśniejszej Pani **Maryi Teodorówny**.

Dnia 30 lipca (12 sierpnia) Urodziny Jego Cesarskiej Wysokości Następcy Tronu Cesarzowicza Wielkiego Księcia **Aleksieja Aleksandrowicza**.

Październik.

Dnia 5 (18) Imieniny Jego Cesarskiej Wysokości Następcy Tronu Cesarzowicza Wielkiego Księcia **Aleksieja Mikołajewicza**.

Dnia 17 (30) Pamiątka cudownego ocalenia od nieszczęśliwego wypadku Jego Cesarskiej Mości Najjaśniejszego Pana **Aleksandra III** i Jego Najdostojniejszej Rodziny.

Listopad.

Dnia 21 października (3 listopada) dzień wstąpienia na Tron Jego Cesarskiej Mości Najjaśniejszego Pana **Mikołaja II Aleksandrowicza**.

Dnia 14 (27) rocznica Urodzin Jej Cesarskiej Mości Cesarzowej Wdowy **Maryi Teodorówny**.

Grudzień.

Dnia 6 (19) Imieniny Jego Cesarskiej Mości Najjaśniejszego Pana **Mikołaja II Aleksandrowicza**.

Cesarski Dom Rosyjski:

Jego Cesarska Mość Najjaśniejszy Pan **Mikołaj II Aleksandrowicz**, Cesarz i Samowładca Wszech Rosyi, urodzony w dniu 6 (18) maja 1868 r. Imieniny w dniu 6 (19) grudnia.

Najdostojniejsza Matka Najjaśniejszego Pana Jej Cesarska Mość Najjaśniejsza Pani **Marja Teodorówna**, urodzona w dniu 14 (26) listopada 1847 roku. Imieniny w dniu 22 lipca (4 sierpnia). Była poślubioną z Cesarzem Aleksandrem III-m (spoczął w Bogu 20 października (1 listopada) 1894 r.)

Najdostojniejsza Małżonka Najjaśniejszego Pana: Jej Cesarska Mość Najjaśniejsza Pani **Aleksandra Teodorówna**, urodzona w dniu 25 maja (6 czerwca) 1872 r. Imieniny w dniu 23 kwietnia (6 maja); w stanie zamężnym od dnia 14 (27) listopada 1894. Córka Wielkiego Księcia Heskiego Ludwika IV i Małżonki Jego, Wielkiej Księżny Alicyi.

Jego Cesarska Wysokość Cesarzewicz Następcą Tronu i Wielki Książę **Aleksiej Mikołajewicz**, urodzony w dniu 30 lipca (12 sierpnia) 1905 roku (imieniny w dniu 5 (18) października).

Najdostojniejsze Córki Najjaśniejszych Państwa: Jej Cesarska Wysokość Wielka Księżna **Olga Mikołajewna**, urodzona w dniu 3 (15) listopada 1895 r. (imieniny 11 (24) lipca).

Jej Cesarska Wysokość Wielka Księżna **Tatjana Mikołajewna**, urodz. w d. 29 maja (10 czerwca) 1897 r. (imieniny 12 (25) stycznia).

Jej Cesarska Wysokość Wielka Księżna **Marja Mikołajewna**, urodz. dnia 14 (26) czerwca 1889 r. (imieniny d. 22 lipca (4 sierpnia))

Jej Cesarska Wysokość Wielka Księżna **Anastazja Mikołajewna**, urodzona w d. 5 (18) Czerwca 1901.

Najdostojniejszy Brat Jego Cesarskiej Mości, Jego Cesarska Wysokość Wielki Książę **Michał Aleksandrowicz**, ur. 22 listopada (4 grudnia) 1878 r.

Najdostojniejsze Siostry Najjaśniejszego Pana: Jej Cesarska Wysokość Wielka Księżna **Ksienia Aleksandrówna**, (patrz dalej.)

Jej Cesarska Wysokość Wielka Księżna **Olga Aleksandrówna**, urodzona 1 (13) czerwca 1882 roku. (Imieniny dnia 11 (24) lipca).

Najdostojniejsi Stryjowie i Ciotki Najjaśniejszego Pana: Jego Cesarska Wysokość Wielki Książę **Włodzimierz Aleksandrowicz**, urodzony w dniu 10 (22) kwietnia 1847 r. (Imieniny w dniu 15 (28) lipca). Małżonka Jego, Jej Cesarska Wysokość Wielka Księżna **Marja Pawłówna**, ur. w d. 2 (14) maja 1854 r. (imieniny d. 22 lipca (4 sierpnia)). Ich dzieci: Ich Cesarskie Wysokości: Wielki Książę **Cyryl Włodzimierzowicz**, ur. w d. 30 września (12 października) 1876 r. (imieniny w d. 11 (24) maja). Wielki Książę **Borys Włodzimierzowicz**, ur. w d. 12 (24) listopada 1877 r. (imieniny 2 (15) maja). Wielki Książę **Andrzej Włodzimierzowicz**, ur. 2 (14) maja 1879 r. (imieniny 30 listopada (13 grudnia)). Wielka Księżna **Helena Włodzimierzówna**, ur. d. 17 (29) stycznia 1882 r. (imieniny 21 maja (3 czerwca)).

Jej Cesarska Wysokość Wielka Księżna **Elżbieta Teodorówna**, ur. d. 20 października (1 listopada) 1864 r. (imien. 5 (18) września).

Jego Cesarska Wysokość Wielki Książę **Paweł Aleksandrowicz**, ur. d. 21 września (3 października) 1860 r. (imieniny d. 29 czerwca (12 lipca)). Był żonaty z Jej Cesarską Wysokością Wielką Księżną Aleksandrą Jerzówną († d. 12 (24) września 1891 r.). Dzieci Jego Cesarska Wysokość Wielki Książę **Dymitr Pawłowicz**, ur. d. 6 (18) września 1891 r. (imieniny w d. 21 września (4 października)), Jej Cesarska Wysokość Wielka Księżna **Marja Pawłówna**, urodz. 6 (18) kwietnia 1890 r. (imieniny 22 lipca (4 sierpnia)). Jej Cesarska Wysokość Wielka Księżna **Marja Aleksandrowna**, ur. w d. 5 (17) października 1853 r. (imieniny 22 lipca (4 sierpnia)). Zamężna z Jego Królewską Wysokością Księciem Alfredem-Ernestem-Albertem Wielkobrytańskim, Księciem Sasko-Koburg-Gojskim.

Jej Cesarska Wysokość Wielka Księżna **Aleksandra Józefówna**, ur. d. 26 czerwca (8 lipca) 1830 r. (imieniny 23 kwietnia (6 maja)). Była zaślubioną Jego Cesarskiej Wysokości Wielkiemu Księciu Konstantemu Mikołajewiczowi († d. 13 (25) stycznia 1892 r.). Jej dzieci: Jego Cesarska Wysokość Wielki Książę **Mikołaj Konstantynowicz**, ur. 2 (14) lutego 1850 r. (imieniny d. 6 (19) grudnia).

Jego Cesarska Wysokość Wielki Książę **Konstanty Konstantynowicz**, ur. d. 10 (22) sierpnia 1858 r. (imieniny 21 maja (3 czerwca)). Małżonka Jego Jej Cesarska Wysokość Wielka Księżna **Elżbieta Maurycówna**, ur. d. 13 (25) stycznia 1865 r. (imieniny 5 (18) września). Ich dzieci: Ich Wysokości: Książę **Jan Konstantynowicz**, ur. 23 czerwca (5 lipca) 1886 r. (imieniny d. 24 czerwca (7 lipca)). Książę **Gabryel Konstantynowicz**, ur. d. 3 (15) lipca 1887 r. (imieniny d. 13 (26) lipca). Książę **Konstanty Konstantynowicz**, urodz. d. 20 grudnia (1 stycznia) 1890/1 r. (imieniny 21 maja (3 czerwca)). Książę **Oleg Konstantynowicz**, urodz. d. 15 (27) listopada 1892 r. (imieniny 20 września (3 października)). Książę **Igor Konstantynowicz**, ur. d. 29 maja (10 czerwca) 1894 r. (imieniny 5 (18) czerwca). Księżna **Tatjana Konstantynówna**, ur. d. 11 (23) stycznia 1890 r. (imieniny d. 12 (25) stycznia).

Jego Cesarska Wysokość Wielki Książę **Dymitr Konstantynowicz**, ur. dnia 1 (13) czerwca 1860 roku (imieniny d. 21 września (4 października)).

Jej Królewska Mość Królowa Hellenów **Olga Konstantynowna**, ur. 22 sierpnia (3 września) 1851 r. (imieniny d. 11 (24) lipca). Małżonka Jego Królewskiej Mości Króla Hellenów Jerzego I-go.

Jej Cesarska Wysokość Wielka Księżna **Wiara Konstantynówna**, ur. d. 4 (16) lutego 1854 r. (imieniny 17 (30) września); była poślubioną Jego Królewskiej Wysokości Księciu Wilhelmwii-Eugeniuszowi Wirttembergskiemu.

Jej Cesarska Wysokość Wielka Księżna **Aleksandra Piotrówna**,

ur. d. 21 maja (2 czerwca) 1838 r. (im. 23 kwietnia (6 maja)); była poślubioną Jego Cesarskiej Wysokości Wielkiemu Księciu Mikołajowi Mikołajewiczowi Starszemu († d. 15 (25) kwietnia 1891 r.). Jej dzieci: Jego Cesarska Wysokość Wielki Książę **Mikołaj Mikołajewicz**, ur. d. 6 (18) listopada 1856 r. (imieniny 27 lipca (9 sierpnia)).

Jego Cesarska Wysokość Wielki Książę **Piotr Mikołajewicz**, ur. d. 19 (22) stycznia 1864 r. (imieniny 29 czerwca (12 lipca)). Małżonka Jego, Jej Cesarska Wysokość Wielka Księżna **Milica Mikołajówna**, ur. d. 14 (26) lipca 1866 r. (im. 19 lipca (1 sierpnia)). Ich córka: Jej Wysokość Księżna **Marya Piotrówna**, urodz. d. 28 lutego (12 marca) 1892 r. (imieniny 28 lutego (13 marca)).

Jego Cesarska Wysokość Wielki Książę **Michał Mikołajewicz**, ur. d. 13 (25) października 1832 r. (imieniny 8 (21) listopada); Był poślubiony z Jej Cesarską Wysokością Wielką Księżną **Olgą Teodorówną** († dnia 31 marca) 12 kwietnia 1891 r.) Jego dzieci: Jego Cesarska Wysokość Wielki Książę **Mikołaj Michałowicz**, ur. d. 14 (26) kwietnia 1859 r. (imieniny 6 (19) grudnia).

Jego Cesarska Wysokość Wielki Książę **Michał Michałowicz**, ur. d. 4 (16) października 1861 r. (imieniny 8 (21) listopada).

Jego Cesarska Wysokość Wielki Książę **Jerzy Michałowicz**, ur. 11 (23) sierpnia 1863 r. (imieniny 26 listopada (9 grudnia)).

Jego Cesarska Wysokość Wielki Książę **Aleksander Michałowicz**, ur. dnia 1 (13) kwietnia 1866 r. (imieniny 30 sierpnia (12 września)). Małżonka Jego, Jej Cesarska Wysokość Wielka Księżna **Ksienia Aleksandrowna**, ur. d. 25 marca (6 kwietnia) 1875 r. (imieniny 24 stycznia (6 lutego)). Ich dzieci: Ich Wysokości: Wielka Księżna **Irena Aleksandrowna**, urodz. 3 (15) lipca 1895 r. (imieniny 5 (18) maja). Książę **Andrzej Aleksandrowicz**, urodz. 12 (24) stycznia 1897 r. (imieniny 30 listopada (13 grudnia)).

Jego Cesarska Wysokość Wielki Książę **Sergiusz Michałowicz**, urodz. d. 16 (28) września 1869 r. (imieniny 25 września (8 października)).

Jej Cesarska Wysokość Wielka Księżna **Anastazyja Michałówna**, urodz. d. 16 (28) lipca 1860 r. (imieniny 22 grudnia (4 stycznia)). Poślubiona Jego Królewskiej Wysokości Wielkiemu Księciu Meklemburg-Szweryńskiemu Fryderykowi-Franciszcowi.

Calendarium.

Spis dni nieprotestowych w roku 1912.

Styczeń	Luty	Marzec	Kwiecień	Maj	Czerwiec
dnia	dnia	dnia	dnia	dnia	dnia
1	2	3	4	5	2
6	4	10	5	6	6
7	11	17	6	8	7
8	15	24	7	12	9
9	16	25	8	16	16
14	17	31	9	19	23
19	18		14	22	29
21	25		21	26	30
28			28	27	

Lipiec	Sierpień	Wrzesień	Październ.	Listopad	Grudzień
dnia	dnia	dnia	dnia	dnia	dnia
7	4	1	6	1	1
12	11	8	9	3	4
14	12	11	13	4	8
21	15	15	14	10	15
28	18	21	18	17	19
	19	22	20	24	22
	25	27	27	27	25
	28	29			26
					29

Styczeń.

Я Н В А Р Ъ XXXI дней.	STYCZEŃ ma dni XXXI.	5672.
Имена Святыхъ Православной Церкви.	Święta Kościoła Rzymsko-Katolickiego	Kalendarz I Z R A E L S K I.
19 П. дек. 1911 Бониф.	1 P Nowy Rok	11 P Rozchod, Teiwas ma d. 29
20 В. С. М. <i>Иванія.</i>	2 W Makarego	12 W
21 С. М. Іуліани	3 S Daniela M.	13 S
22 Ч. В. Анастасіи	4 C Tytusa B.	14 C
23 П. При. Павла	5 P Telesfora P. †	15 P
24 С. Мч. Евгеніи	6 S Trzech Króli	16 S Szabas
25 В. ☩ Рон. Г. І. Хр.	7 N Lucjana	17 N
26 П. Соб. Пр. Бор.	8 P Seweryna	18 P
27 В. С. А. <i>Стефана</i>	9 W Marcejanu	19 W
28 С. С. Никанора	10 S Agatona P.	20 S
29 Ч. Св. 14,000 мл.	11 C Honoraty P.	21 C
30 П. Мч. Анисіи	12 P Arkadiusza †	22 P
31 С. Пр. Меланіи	13 S Weroniki	23 S Szabas
1 В. Новый Годъ	14 N <i>Imienia Jezus</i>	24 N
2 П. С. Сильвестра	15 P Pawła I P.	25 P
3 В. Пр. Малахія	16 W Marcelego P.	26 W
4 С. Соб. 70 Ап.	17 S Antoniego Op.	27 S
5 Ч. Θεοπεмпта	18 C Kat. S. Piotra	28 C
6 П. Богоявл. Госп.	19 P Henryka B. †	29 P
7 С. Соб. <i>Іоанна</i>	20 S Fabjana P.	1 S Szab, Rozch. Szwat d. 30
8 В. При. Георгія	21 N <i>Ś. Rodziny</i>	2 N
9 П. Св. Филиппа	22 P Wincentego	3 P
10 В. С. Григорія	23 W <i>Zaśl. N. M. P.</i>	4 W
11 С. Пр. Θεοδοсія	24 S Tymoteusza	5 S
12 Ч. Мч. Татіаны	25 C <i>Naw. Św. Pawła</i>	6 C
13 П. Мч. Ермила	26 P Polikarpa B. †	7 P
14 С. При. Огець	27 S Jana Zlot.	8 S Szabas
15 В. При. Павла	28 N Obj. św. Agn.	9 N
16 П. П. ч. в. Петра	29 P Franciszka	10 P
17 В. <i>При. Антонія</i>	30 W Martyny P.	11 W
18 С. Св. <i>Аоанасія</i>	31 S Piotra Nol.	12 S

Дни неprotestowe: 1, 6, 7, 8, 9, 14, 19, 21, i 28.

Karol Michalski, Łódź, Piotrkowska № 223.

Posadzki dębowe. - Posadzki terrakotowe. - Płytki glazurowane. Odlewy lano-kute. - Szczeliwo samosmarujące „Parma“. Stal J. J. Saville & Co. Ltd Sheffield. - Wiertła amerykańskie. Piłniki. - Pasy transmisyjne Brothers Winkfield Ltd. Ohio. U. S. A. Druć stalowy. - Liny stalowe. - Obrabiarki wszelkich typów. - Motory. Dźwigniki. - Wagi. - Lodownie. - Szafy i kasy ogniotrwałe. Orkiestryjony i pianina elektryczne, sprężynowe i ciężarowe.

LOSOWANIA: List. Zast. Wz. Kred., od 5%
 W.-W., od 4%
 Obl. D. Z. W.-W. VII em., 13 - od Akc. D. Z. F.-L., od 5%
 List. Zast. Wileńsk. Banku Ziemsk., od 5%
 List. Zast. Teiwas ma d. 29 - od Akc. D. Z.
 List. Zast. m. Lublina, 2 - od Akc. D. Z.
 Poż. Prem. I em., 17 - 4%
 Obl. m. Warszawy. *Kupony*: 1 - od 5%
 List. Zast. m. Lublina, 2 - od Akc. D. Z.
 Poż. Prem. I em., od 4 1/2% i 5%
 Ros.

L u t y.

Ф Е В Р А Л Ъ XXIX дней.	L U T Y ma dni XXIX.	5672.
Имена Святыхъ Православной Церкви.	Święta Kościoła Rzymsko-Katolickiego	Kalendarz I Z R A E L S K I.
19 Ч П. Макарія	1 С <i>Wigilia</i> . Ignac. †	13 С
20 П Прп. Евоимія	2 Р <i>Oczyszc.</i> N. M. P.	14 Р
21 С Прп. Максима	3 S Błażeja B. M.	15 S Szabas-Szyra
22 В Ап. Тимофея	4 N Ausgarego	16 N
23 П С. Климента	5 P Agaty P. M.	17 P
24 В Прп. Ксеиія	6W Doroty	18W
25 С <i>Св. Григорія</i>	7 S Romualda	19 S
26 Ч Ксенофонта	8 С Jana z Matty	20 С
27 П П. м. С. Иоанна	9 P Polonji P. M. †	21 P
28 С Прп. Ефрема	10 S Scholastyki	22 S Szabas
29 В П. м. Иснатія	11 N Obj. N. M. P.	23 N
30 П <i>Вас. Иоанна</i>	12 P Eulalji P.	24 P
31 В Кира и Иоан.	13W Jana M.	25 W
1 С Мч. Трифона	14 S Walentego M.	26 S
2 Ч <i>Св.т. Госп.</i>	15 С Faustyna	27 С
3 П Св. П. <i>Семьона</i>	16 P Juljanu †	28 P
4 С Пр. Иендора	17 S Donata M.	29 S Szabas
5 В Св. Θεодосія	18 N Symeona B.	30 N Rozchodesz
6 П Св. Вукола	19 P Konrada W.	1 P II dz. Rozch. Adar (d. 29)
7 В Пр. Наренія	20W Leona	2W
8 С В. М. Θεодора	21 S <i>Papielec</i> . Maks. †	3 S
9 Ч М. Никифора	22 С <i>Kat. sw. Piotra</i>	4 С
10 П Харалампія	23 P Piotra D. †	5 P
11 С С. м. Власія	24 S Sergjusza M. †	6 S Szabas
12 В Св. Мелетія	25 N <i>Macieju Ap.</i>	7 N
13 П Мартиніана	26 P Zygryda B.	8 P
14 В Пр. Кирилла	27W Aleksandra	9W
15 С Ап. Онисима	28 S <i>Suchy dz.</i> Leand †	10 S
16 Ч Мч. Памфила	29 С Romana Op.	11 С post Estery

Dni nieprotestowe: 2, 4, 11, 15, 16, 17, 18 i 25.

L o s o w a n i a:

1—4% Metaliki (Lutowe), 13—Akecyjne Dr. Żel. Warsz.-Wied., 23—5%
Listy Zastawne m. Lublina; *Kuponu*: 13—od 4% Metalików (Lutowych).

M a r z e c.

М А Р Т Ъ XXXI дней.	M A R Z E C ma dni XXXI.	5672.
Имена Святыхъ Православной Церкви.	Święta Kościoła Rzymsko-Katolickiego	Kalendarz I Z R A E L S K I.
17 П Св. Вмч. Θεодора	1 P Albina B. W ††	12 P
18 С Св. Льва п. Р.	2 S Heleny Ces. ††	13 S Szabas
19 В <i>Ап. Архимта</i>	3 N Kunegundy C. †	14 N Purym
20 П Св. Льва еп.	4 P Kazimierza K. †	15 P Szuszan Purym
21 В Тимофея	5 W Adrijana M. †	16 W
22 С Прп. Аванасія	6 S Wiktora i Wikt. ††	17 S
23 Ч Св. мч. Полякарпа	7 С Tomasza z Akw †	18 С
24 П 1 и 2 обр. гл. Иоан.	8 P Jana Bożego ††	19 P
25 С Св. Тарасія арх.	9 S Franciszki R. ††	20 S Szabas Poro
26 В Св. Порфирія	10 N 40-tu męcz. †	21 N
27 П Пр. Проконія	11 P Konstant W. †	22 P
28 В Василія исп.	12 W Grzegorza †	23 W
29 С Св. мч. Касяiana	13 S Krystyny P. ††	24 S
1 Ч Прп. м. Евдокія	14 С Matyldy Kr. †	25 С
2 П Св. Θεодота	15 P Klemensa W. ††	26 P
3 С Мч. Евтропія	16 S Abrahama ††	27 S Szabas
4 В Прп. Герасіама	17 N Józefa z Ar. †	28 N
5 П Мч. Конона	18 P <i>Gabryela Ar.</i> †	29 P
6 В Мч. Констант.	19 W <i>Józefa</i> †	1 W Rozchod. Nisson ma
7 С Мч. Василія	20 S Wolframa B. ††	2 S [dni 30]
8 Ч Прп. Θεофилакта	21 С Benedykta Op. †	3 С
9 П <i>Св. до мч.</i>	22 P Katarzyny W. ††	4 P
10 С Мч. Кодрата	23 S Katarzyny Kr. ††	5 S Szabas
11 В Св. Софонія	24 N Marka i Tymot. †	6 N
12 П Пр. Θεофана	25 P <i>Zwlast. NMP.</i> †	7 P
13 В Св. Никифора	26 W Ludgera B. †	8 W
14 С Θεогноста	27 S Jana Damasc. ††	9 S
15 Ч Мч. Агапія	28 С Jana Kapist. ††	10 С
16 П Мч. Савина	29 P <i>Sied. bol. NMP.</i> ††	11 P
17 С Прп. Алексія	30 S Anieli Wd. ††	12 S Szabas
18 В Св. Кирилла	31 N Balbiny P. †	13 N

Dni nieprotestowe: 3, 10, 17, 24, 25 i 31.

L o s o w a n i a:

1—4% Listy Likwidacyjne, 10—4% Obl. Skarb. Królestwa Polskiego
14—Poż. Prem. II em.; *Kuponu*: 1 — od 5% List. Zast. m. Kalisza, 14 — od
Poż. Prem. II em., od 4 1/2% Poż. Wewn. 1893 r., od 4% Renty Państwow.

K w i e ś c i e ń.

A P R Ę Ł Ź XXX дней.	KWIECIEŃ ma dni XXX.	5672.
Имена Святых Православной Церкви.	Święta Kościoła Rzymsko-Katolickiego	Kalendarz I Z R A E L S K I
19 П Мч. Хрисанеа	1 P Teodory M. †	14 P
20 В Прп. Иоанна	2 W Franciszka †	15 W Pejsach (Wielkanoc)
21 С Прп. Иоакова	3 S Ryszarda B.W. ††	16 S II dzień Pejsach
22 Ч Св. Мч. Василія	4 C Wielki Izydora †	17 C } Wolne święta
23 П Пр. мч. Никона	5 P Wielki Wincent. ††	18 P } Szabas
24 С Св. Артемона	6 S Wielka ††	19 S } Wolne święta
25 В Благ. Пр. Богор.	7 N Zmartw. Chryst. P.	20 N } Ostatnie dni Pejsach
26 П Соб. Арх. Гавриіла	8 P Wielkanoc Dyoniz.	21 P } Szabas
27 В Мч. Матроны	9 W Wielkanoc Marji	22 W } Szabas
28 С Прп. Иларія	10 S Ezechiela Pr. M.	23 S
29 Ч Св. Марка	11 C Leona W.	24 C
30 П Прп. Иоанна	12 P Wiktora M. †	25 P
31 С Св. Аполонія	13 S Hermenegilda K.	26 S Szabas
1 В Н. А. Оомы	14 N Walerjana M.	27 N
2 П Прп. Тита	15 P Anastazego M.	28 P
3 В Пр. Никиты	16 W Marceljana	29 W
4 С Прп. Иосифа	17 S Aniceta P. M.	30 S Rozchodesz
5 Ч Мч. Θεодула	18 C Bogumita W.	1 C II dz. Rozch. Ijor, ma
6 П Св. Меодія	19 P Tymona M. †	2 P [dni 29]
7 С Св. Георгія	20 S Sulpicjusza	3 S Szabas,
8 В Ап. Иродіона	21 N Grobu Chrystus.	4 N
9 П Прп. Вадима	22 P Sotera i Kaja	5 P
10 В Мч. Макс.	23 W Wojciecha B. M.	6 W
11 С Мч. Антипы еп.	24 S Fidelisa Kap. M.	7 S
12 Ч Св. Василія	25 C Marka Ewang.	8 C
13 П Св. мч. Артемона	26 P Kleta i Marcelina †	9 P
14 С Св. Мартина	27 S Teofila	10 S Szabas
15 В Ап. Аристарха	28 N Cpieki św. Józefa	11 N
16 П Мч. Агатин	29 P iotra M	12 P
17 В Мч. Сумеона	30 W Katarzyny S. P.	13 W

Dni nieprotestowe: 4, 5, 6, 7, 8, 9, 14, 21 i 28.

Karol Michalski, Łódź, Piotrkowska № 223.

Posadzki дѣбовые. - Posadzki terrakotowe. - Płytki glazurowane.
 Odlewy lano-kute. - Szczeliwo samosmarujące „Parma“.
 Stal J. J. Saville & Co. Ltd Sheffield. - Wiertła amerykańskie.
 Piłniki. - Pasy transmisyjne Brothers Winkfield Ltd. Ohio. U. S. A.
 Drut stalowy. - Liny stalowe. - Obrabiarki wszelkich typów. - Motory.
 Dźwigniki. - Wagi. - Lodownie. - Szafy i kasy ogniotrwałe.
Orkiestrjony i pianina elektryczne, sprężynowe i ciężarowe.

LOSOWANIA: 1-4 1/2% List. Zast. Tow. Kred. Ziem., Kr. Polsk., 27-50% Listy Zast. m. Kalisza. Kupony: 1—od 1/2% Obl. Skarb. Kr. Polsk., od 50% List. Zast. m. Warszawy; od 50% List. Zast. m. Płocka, od Akc., D. Z. Warsz. Teresp. 14—od 50% Obl. n. Warszawy, od Obl. gwar. D. Z. Pol. Zach. 27—od 40% Obl. gwarant. D. Z. Mosk.-Kazańskiej.

M a j.

М А Й XXXI дней.	М А J ma dni XXXI.	5672.
Имена Святых Православной Церкви.	Święta Kościoła Rzymsko-Katolickiego	Kalendarz I Z R A E L S K I
18 С Прп. Иоанна	1 S Filipa i Jakóba	14 S Pejsach-szeni
19 Ч Св. Георгія	2 C Zygmunta Kr.	15 C
20 П Прп. Θεодора	3 P Znalez. Krzyża św. †	16 P
21 С Мч. Θεодора	4 S Florjana M.	17 S Szabas
22 В Ап. Климента	5 N Piusa V	18 N Lagbojmer
23 П ♂ Георгія II.	6 P ♂ Jana Ap. i Ew.	19 P
24 В Мч. Саввы	7 W Domiceli M.	20 W
25 С Ан. и Ев. Марка	8 S Stanisława B. M.	21 S
26 Ч Св. мч. Василія	9 C Grzegorza Nazj.	22 C
27 П Ап. Сумеона	10 P Izydora Or. †	23 P
28 С Мч. Максима	11 S Mamerta B.	24 S Szabas
29 В Св. 9 мч. Киз.	12 N NMP. Łas. Pankr.	25 N
30 П Св. Ап. Иокова	13 P Krz. dz. Ser. ††	26 P
1 В Иеремея	14 W Krz. dz. Bonif. ††	27 W
2 С Св. Аванасія	15 S Krz. dz. Wig. ††	28 S
3 Ч Мч. Тимофея	16 C Wniebowstap. P.	29 C
4 П Мч. Пелагин	17 P Paschalisa W. †	1 P Rozchodesz, Siwan, ma
5 С Вяч. Ирины	18 S Feliksa Kap.	2 S Szabas [dni 30]
6 В ♂ Прп. Іона	19 N ♂ Piotra Cel.	3 N
7 П Мч. Акакія	20 P Bernardyna Sen.	4 P
8 В Ев. Иоанни	21 W Wiktora M.	5 W †
9 С Николая Чуд.	22 S Julji P. M.	6 S Szewues Ziel. Świątki
10 Ч Св. Ап. Симеона	23 C Dezyderego	7 C II dz. Szewues
11 П Прп. Кирилла	24 P Joanny i Afry †	8 P
12 С Св. Епифанія	25 S Wig. Grzegorza	9 S Szabas
13 В Мч. Александра	26 N Zest. Duchy Św.	10 N
14 П ♂ Мч. Исидора	27 P ♂ Świąt. Bedy	11 P
15 В Пр. Пахомія	28 W Augustyna B.	12 W
16 С Прп. Θεодора	29 S Teodozji M. †	13 S
17 Ч Св. Стефана	30 C Feliksa M.	14 C
18 П Мч. Θεодота	31 P Anieli P. †	15 P

Dni nieprotestowe: 5, 6, 8, 12, 16, 19, 22, 26 i 27.

Losowania:

14— Poż Prem. B. Szlach., 4 1/2% i 5%. Ros. List. Zast. Wzajemnego Kred., 5% Listy Zast. Wileńsk. Banku Ziemska, 5% Listy Zast. Dońskiego B. Ziemska, 30—50% Listy Zast. m. Warszawy; Kupony: 1 — od 4 1/2 i 5% List. Zast. m. Łodzi, 5% List. Zast. m. Kalisza, 14—od Poż. Prem. B. Szlach.

C z e r w i e c.

I O N I E XXX дней.	C Z E R W I E C ma dni XXX.	5672.
Имена Святыхъ Православной Церкви	Święta Kościoła Rzymsko-Katolickiego.	Kalendarz I Z R A E L S K I
19 С Св. Мч. Патрик.	1 S <i>Suchy dz.</i> Jakóba †	16 S zabas
20 В <i>Обр. м. с. Алексія</i>	2 N <i>Trójcy Św.</i> Marc.	17 P
21 П <i>Конст. и Елены</i>	3 P Erazma B. M.	18 N
22 В Мч. Василиса	4 W Franciszka C	19 W
23 С Св. Михаила	5 S Bonifacego B. M.	20 S
24 Ч Пр. Сумеона	6 С Boże Ciało. Norb.	21 C
25 П <i>Св. Иоанна</i>	7 P <i>Roberta O.</i> †	22 P
26 С Ап. Карпа	8 S Maksyma B. W.	23 S Szabas
27 В Св. мч. Ферапон.	9 O Pryma i Felie	24 N
28 П Св. Никиты	10 P Małgorzaty Kr.	25 P
29 В Мч. Феодосіи	11 W Barbary Ap.	26 W
30 С Прп. Исаакія	12 S Jana W., Onufr.	27 S
31 Ч Св. Ап. Ерма	13 C Antoniego Pad.	28 C
1 П Мч. Юстина	14 P <i>Serca Jezus.</i> †	29 P
2 С Св. Никифора	15 S Wita, Modesta	30 S Szabas, Rozchodesz
3 В Мч. Клавдія	16 N Bennona B. †	1 N П dz. Rozch., Tannus, [ma dni 30.]
4 П Св. Митрофана	17 P Jolenty W.	2 P
5 В Св. Дорофея	18 W Marka i Marcel	3 W
6 С Прп. Иларіона	19 S Gerwaz. i Prot.	4 S
7 Ч Мч. Феодота	20 C Sylwerjusza P.	5 C
8 П Вмч. Феодора	21 P Alojzego Gonzagi	6 P
9 С Св. Кирилла	22 S Paulina B. W.	7 S Szabas
10 В Свч. Тимофея	23 N <i>NMP. nieust. P.</i>	8 N
11 П <i>Св. Ап. Варфол.</i>	24 P <i>Nar. Ś. Jana Chrz.</i>	9 P
12 В <i>Пр. Онуфрія</i>	25 W Prospera B. W.	10 W
13 С Прп. Анны	26 S Jana i Pawła	11 S
14 Ч Прр. Елисея	27 C Władystawa Kr.	12 C
15 П Прп. Амоса	28 P <i>Wig. Leona</i> †	13 P
16 С Св. Тифона	29 S Piotra i Pawła Ap.	14 S Szabas
17 В Мч. Мануила	30 N Wsp. św. Pawła	15 N

Dni nieprotestowe: 2, 6, 7, 9, 16, 23, 29 i 30.

L o s o w a n i a:

2—5% Listy Zast. m. Płocka. 14—4% Pożyczka Wewnętrzna 1893 r., 28—4½ i 5% Listy Zastawne m. Łodzi, *Kupony*: 1—od 4½ Obl. Skarb. Kr. Polskiego, 14—od 4% Renty Państwowej, 22—od 4½% List. Zast. Towarz. Kredytowego Ziemi, Królestwa Polskiego.

L i p i e c.

I O U L I E XXXI дней.	L I P I E C ma dni XXXI.	5672.
Имена Святыхъ Православной Церкви.	Święta Kościoła Rzymsko-Katolickiego	Kalendarz I Z R A E L S K I
18 П Мч. Леонтія	1 P Teodoryka	16 P
19 В С. А. Іуды	2 W <i>Nawiedz. NMP.</i>	17 W
20 С Мч. Аванасія	3 S Anatoliusza	18 S
21 Ч Св. Терентія	4 C Józefa Kalasant.	19 C
22 П Св. мч. Евсевія	5 P Antoniego †	20 P
23 С Мч. Агриніны	6 S Izajasza Pr.	21 S Szabas
24 В <i>Рожд. П. Иоанна</i>	7 N <i>Najśw. kr. Chryst.</i>	22 N
25 П Пр. мч. Февронія	8 P Elżbiety Kr.	23 P
26 В Прп. Давида	9 W Weroniki P.	24 W
27 С Прп. Самсона	10 S 7-ia br. męcz.	25 S
28 Ч Пер. м. Св. Кира	11 C Pelagii M.	26 C
29 П Ап. Петра и Павла	12 P Jana Gwalberta †	27 P
30 С <i>Соб. 12 Ап.</i>	13 S Małgorzaty P.	28 S Szabas
1 В Мч. Космы	14 N Bonawentury	29 N Szywe usor betamus
2 П Пол. Ризы	15 P Rozestanie Ap.	1 P Rozchod. Ow, ma dni 30
3 В <i>П. м. С. Филиппа</i>	16 W <i>NMP. Sskap.</i>	2 W
4 С Св. Андрея	17 S Aleksego W.	3 S
5 Ч Прп. Аванасія	18 C Szymona z Lip.	4 C
6 П Прп. Сисоя, Лукія	19 P Wincentego †	5 P
7 С Прп. Фомы	20 S Czesława W.	6 S Szabas
8 В <i>Каз. Іконы Б. М.</i>	21 N Praksedy P. M.	7 N
9 П Пмч. Панкратія	22 P Marji Magdaleny	8 P
10 В <i>П. ч. Ризы Хр.</i>	23 W Apolinarego B.	9 W Tyszebow
11 С Вмчч. Евеміи	24 S Krystyny P. M.	10 S
12 Ч Мч. Прокла	25 C Jakóba Ap.	11 C
13 П Арх. Гаврііла	26 P <i>Anny Matki NMP.</i> †	12 P
14 С Св. Ап. Апплы	27 S Natalji M.	13 S Szabas
15 В Св. Владимира	28 N <i>Bl. Kunegundy</i>	14 N
16 П Св. Аппогена	29 P Marty P.	15 P
17 В В. мч. Маріны	30 W Julity i Donatylli	16 W
18 С Мч. Елліана	31 S Ignacego Loyoli	17 S

Dni nieprotestowe: 7, 12, 14, 21 i 28.

Karol Michalski, Łódź, □□□□□□□□□□ Piotrkowska № 223.

Posadzki дѣбове. — Posadzki terrakotowe. — Плитки glazurowane. Odlewy lano-kute. — Szczeliwo samosmarujące „Parma“. Stal J. J. Saville & Co. Ltd Sheffield. — Wiertła amerykańskie. Pilniki. — Pasy transmisyjne Brothers Winkfield Ltd. Ohio. U. S. A. Drut stalowy. — Liny stalowe. — Obrabiarki wszelkich typów. — Motory. Dźwigniki. — Wagi. — Lodownie. — Szafy i kasy ogniotrwałe. **Orkiestryony i pianina elektryczne, sprężynowe i ciężarowe.**

14—5% Pożyczka Prem. I em., 17—4% Oblig. m. Warszawy *Kupony*: 14—od 3% Poz. Prem. I em., od 4½ i 5% Ros. List. Zast. Wzajem. Kred., od 5% List. Zast. Wileńskiego Banku Ziemińskiego, od 5% List. Zast. Donskiego Banku Ziemińskiego, od Akcji Dr. Żel. fabryczno-Łódzkiej, 1—od 5% List. Zast. m. Lublina, od Akcji Dr. Żel. Warsz.-Wied., od 4% Oblig. Dr. Żel. Warsz.-Wied. VII cm.

Sierpień.

Wrzesień.

АВГУСТЪ XXXI дней	SIERPIEŃ ma dni XXXI.	5672.
Имена Святыхъ Православной Церкви	Święta Kościoła Rzymsko-Katolickiego.	Kalendarz I Z R A E L S K I
19 Ч Прп. Макрины	1 С <i>Piotra Ap w Ok.</i>	18 С
20 П <i>Ce. npp. Hain</i>	2 Р <i>NMP. Anielsk.</i> †	19 Р
21 С Прп. Сумеона	3 S Zn. rel. św. Szczep.	20 S Szabas
22 В <i>Св. Марин Магд.</i>	4 N <i>Св. Dominika W.</i> †	21 N
23 П Мч. Трофияма	5 Р <i>NMP. Śnieżnej</i>	22 Р
24 В Мч. Христины	6 W <i>Przem. Pańskie</i>	23 W
25 С Усп. Св. Анны	7 S Kajetana W.	24 S
26 Ч Св. мч. Ермолая	8 С <i>Cyrjaka, Lagra</i>	25 С
27 П Вмч. Пантелейм.	9 Р <i>Romana M.</i> †	26 Р
28 С Св. Ан. Прохора	10 S <i>Wawrzyńca M.</i>	27 S Szabas
29 В Мч. Θεοδοσίη	11 N <i>Zuzanny</i>	28 N
30 П <i>Св. Ап. Силы</i>	12 Р <i>Св. Klary P.</i>	29 Р
31 В С. пр. Евдокима	13 W <i>Hipolita M.</i>	30 W Rozehodesz
1 С <i>Пр. др. Креста</i>	14 S <i>Wig. Euzeb.</i> †	1 S II dz. Rozeh. Elul, ma
2 Ч <i>Пр. мом. Стеф.</i>	15 С <i>Wniebowz. NMP.</i>	2 С
3 П Прп. Исаакія	16 Р <i>Rocha Wyz.</i> †	3 Р
4 С Св. 7-н отр.	17 S <i>Mirona, Pawła</i>	4 S Szabas
5 В Мч. Евсигвія	18 N <i>Jacka Wys.</i>	5 N
6 П Преобран. Госп.	19 Р <i>Marjana i Rufina</i>	6 Р
7 В Прмч. Дометія	20 W <i>Bernarda op.</i>	7 W
8 С Св. Емилиана	21 S <i>Joanny Fremiot</i> †	8 S
9 Ч Св. Ап. Матвія	22 С <i>Symforjana</i>	9 С
10 П Мч. арх. Лаврен.	23 Р <i>Filipa Benicjusza</i> †	10 Р
11 С Прп. Θεοδωρα	24 S <i>Bartłomieja Ap.</i>	11 S Szabas
12 В Мч. Фотія	25 N <i>Ludwika Kr. W.</i> †	12 N
13 П Прп. Макенма	26 Р <i>Ireneusza i Zefir.</i>	13 Р
14 В <i>П. м. Оеодосія</i>	27 W <i>Prz. r. św. Kazim.</i>	14 W
15 С Успен. Пр. Богор.	28 S <i>NMP. Jasnogór.</i>	15 S
16 Ч <i>Пр. Пр. О. Г. I.X.</i>	29 С <i>Śc. gł. św. Jana</i>	16 С
17 П Мч. Мирона	30 Р <i>Róży Lim. P.</i> †	17 Р
18 С Мч. Флора	31 S <i>Rajmunda W.</i>	18 S Szabas

Dni nieprotestowe: 4, 11, 12, 15, 18, 19, 25 i 28.

Losowania:

1—4% Metaliki Sierpniowe, 22—5% Listy Zast. m. Lublina, 5% Oblig. gwarat. Dr. Żel. Południowo-Zachodniej; Kupony: 31 — od 4% Metalików Sierpniowych.

СЕНТЯБРЬ XXX дней.	WRZESIEŃ ma dni XXX.	5672/3
Имена Святыхъ Православной Церкви	Święta Kościoła Rzymsko-Katolickiego	Kalendarz I Z R A E L S K I
19 В Мч. Андрея	1 N <i>Pociess. N.M.P.</i>	19 N
20 П Прп. Самуила	2 Р <i>Stefana</i>	20 Р
21 В Св. Ап. Фаддея	3 W <i>Bronisławy P.</i>	21 W
22 С Мч. Агафоника	4 S <i>Rozalii P.</i>	22 S
23 Ч Прп. Евтихія	5 С <i>Wawrzyńca</i>	23 С
24 П <i>Пр. м. Св. Пемфа</i>	6 Р <i>Zacharjasza Pr</i> †	24 Р
25 С <i>Пр. м. Ан. Варо.</i>	7 S <i>Wigilja Jana</i> †	25 S Szabas
26 В <i>Мч. Адриана</i>	8 N <i>Narodz. N. M. P.</i>	26 N
27 П Прп. Пимена	9 Р <i>Sergjusza P. W.</i>	27 Р
28 В Прп. Моисея	10 W <i>Mikołaja z Tol.</i>	28 W
29 С Ус. Гл. Іоанна	11 S <i>Prota i Jacka Mm.</i>	29 S
30 Ч Пер. М. Алекс.	12 С <i>Gwidona W.</i>	1 С Rozeh. Tyszry N. Rok 5673
31 П Пол. Пр. Богор.	13 Р <i>Eugenii P.</i> †	2 Р 2 dz. Roz-Haszan
1 С Прп. Сумеона	14 S <i>Podw. Krzyża św.</i>	3 S Szabas
2 В Мч. Мамонта	15 N <i>Imienia N.M.P.</i>	4 N Post Gedali
3 П Пр. Θεοκτιста	16 Р <i>Eufemii P.</i>	5 Р
4 В Смч. Вавила	17 W <i>Stygm. św. Fr.</i>	6 W
5 С Прп. Захарія	18 S <i>Such. dz. Józefa</i> ††	7 S
6 Ч Арх. Михаила	19 С <i>Januarjusza B.</i>	8 С
7 П Мч. Созонта	20 Р <i>Such. dz. Eust.</i> ††	9 Р
8 С Ронд. Пр. Богор.	21 S <i>Such. dz. Mateusza</i>	10 S Szabas Jon Kipur
9 В Св. Б. Іоакима	22 N <i>Ladystawa s G.</i>	11 N
10 П Мч. Минодоры	23 Р <i>Tekli P. M.</i>	12 Р
11 В Прп. Оеодоры	24 W <i>NMP. od wyk. n.</i>	13 W
12 С Св. Автонома	25 S <i>Firmina B. W.</i>	14 S
13 Ч Оби. Хр. В. Хр.	26 С <i>Cyrjana i Justyny</i>	15 С Sukos
14 П Воздв. Ч. Пр. Госп.	27 Р <i>Kozmy i Damiana</i> †	16 Р II dz. Sukos
15 С Вмч. Никиты,	28 S <i>Waclawa Kr. M.</i>	17 S } Szabas
16 В Вмчч. Евониміи	29 N <i>Michala Archan.</i>	18 N } Wolne święta
17 П Мч. Софіи	30 Р <i>Heronima kapł.</i>	19 Р }

Dni nieprotestowe: 1, 8, 11, 15, 21, 22, 27 i 29.

Losowania:

1—4% Listy Likwid., 10—4% Obl. Skarb. Król. Polsk., 14—5% Poż. Prem. II em.; Kupony: 1—od 5% List. Zast. m. Kalisza, 14—od Poż. Prem. II em., od 4 1/2% Poż. Wewn. 1893 r., od 4% Renty Państwa.

Październik.

Listopad.

О К Т Я Б Р Ъ XXXI дней.	PAŹDZIERNIK ma dni XXXI.	5673.
Имена Святыхъ Православной Церкви.	Święta Kościoła Rzymsko-Katolickiego	Kalendarz I Z R A E L S K I
18 В Евменія	1 W Regimiusza B. W.	20 W Wolne święta
19 С Мч. Трофима	2 S Aniolów Stróżów	21 S Poszajno-Rabo
20 Ч Вел. мч. Евстава	3 С Kandyda	22 С Szeminy Acres
21 П Св. Ап. Кодрата	4 P Franciszka Seraf.	23 P Symchas Tora
22 С Св. мч. Фоки	5 S Placyda M.	24 S Szabas
23 В <i>Zac. Кр. Г. Иоанна</i>	6 N <i>NMP. Różańcowej</i>	25 N
24 П Перв. рав. Феоды	7 P Marka P. W.	26 P
25 В <i>Прест. Сергия</i>	8 W Pelagii	27 W
26 С A. и E. Иоанна Бог.	9 S Dyonizego B. M.	28 S
27 Ч Мч. Каллистрата	10 С Franciszka Borg.	29 С
28 П Прп. Харитона	11 P Placydy i Zenajdy†	30 P Rozchodesz
29 С Прп. Кириака	12 S Maksymiljana	1 S Szabas II dz. Rozch., Cheszwan ma dni 30
30 В Св. мч. Григорий	13 N <i>Wincentego K.</i>	2 N
1 П Понр. Пр. Бог.	14 P Kalksta P. M.	3 P
2 В Свч. Киприана	15 W Jadwigi Wd.	4 W
3 С Св. мч. Доминя	16 S Martyniana	5 S
4 Ч Св. мч. Геродея	17 С Wiktora M.	6 С
5 П <i>Св. Петра</i>	18 P <i>Св. Łukasza Ew. †</i>	7 P
6 С <i>Св. Ан. Олмы</i>	19 S Piotra z Alkantary	8 S Szabas
7 В Мч. Сергия	20 N <i>Jana Kantego</i>	9 N
8 П Прп. Пелагия	21 P Urszuli P. M.	10 P
9 В <i>Св. Ан. Іоана</i>	22 W Korduli i Alodji	11 W
10 С Мч. Евлампія	23 S Sewer. i Romiana	12 S
11 Ч Св. Ап. Филиппа	24 С <i>Rafala Arch.</i>	13 С
12 П Св. Космы	25 P Kryspina	14 P
13 С Мч. Карпа	26 S Ewarysta P. M.	15 S Szabas
14 В Мч. Назаря	27 N Saby P. M.	16 N
15 П Прп. Евонія	28 P <i>Szymona i Tad.</i>	17 P
16 В Мч. Лонгина	29 W Nareyza B. W.	18 W
17 С Прп. Осии	30 S Germana	19 S
18 Ч <i>Св. Ан. и Ев. Луки</i>	31 С <i>Wig. Symfr. †</i>	20 С

Дни непростотные: 6, 9, 13, 14, 18, 20 и 27.

Karol Michalski, Łódź, Piotrkowska № 223.

Posadzki дѣбовые. - Posadzki terrakotowe. - Plytki glazurowane. Odlewy lano-kute. - Szczeliwo samosmarujące „Parma“ Stal J. J. Saville & Co. Ltd Sheffield. - Wiertła amerykańskie. Pilniki. - Pasy transmisyjne Brothers Winkfield Ltd. Ohio. U. S. A. Drut stalowy. - Liny stalowe. - Obrabiarki wszelkich typów. - Motory. Dźwigniki. - Wagi. - Lodownie. - Szafy i kasy ogniotrwałe. Orkiestrony i pianina elektryczne, sprężynowe i ciężarowe.

LOSOWANIA.
 15—Akc. Dr. Żel. Warsz. Wied. 4^o Obl. Dr. Żel. Warsz. Wied. VII em. I — Akcye Dr. Żel. Warsz. Teresp., Akcye Dr. Żel. Fabr.-Łódz. 4^o List. Zast. m. Warszawy, 31—5^o List. Zast. m. Kalisza; Kupony: 1—od 4^o Obl. Skar. Król. Polsk., od 5^o List. Zast. m. Warszawy, 31—5^o List. Zast. m. Plocka, od Akc. Dr. Żel. Warsz.-Teresp., 14 — od 3^o Obl. m. Warszawy, od Obl. gwar. Dr. Żel. Pol.- Zachodn., od 3^o Obl. gwar. Dr. Żel. Mosk.-Kazańskiej.

Н О Я Б Р Ъ XXX дней.	LISTOPAD ma dni XXX.	5673.
Имена Святыхъ Православной Церкви.	Święta Kościoła Rzymsko-Katolickiego.	Kalendarz I Z R A E L S K I
19 П Прп. Іоаня, Іоан.	1 P Wszystkich Święt.	21 P
20 С Вел. мч. Артемія	2 S <i>Dziś Zaduszny</i>	22 S Szabas
21 В <i>Св. При. Пларіона</i>	3 N <i>Св. Huberta B. †</i>	23 N
22 П Каз. Ин. Бол. Мат.	4 P Karola Bor.	24 P
23 В <i>Св. Ан. Іоана</i>	5 W Zacharjasza	25 W
24 С Мч. Арсоя	6 S Leonarda W.	26 S
25 Ч Мч. Маркіана	7 С Nikandra	27 С
26 П Св. Вмч. Димитр.	8 P Gotfryda i Maura †	28 P
27 С Мч. Нестора	9 S Teodora i Oresta	29 S Szabas
28 В Мч. Терентія	10 N <i>Opieki NMP.</i>	30 N Rozchodesz
29 П Прпч. Анастасія	11 P Marcina B. W.	1 P P dz. Roz. Kislew ma [dni 30]
30 В Свч. Зиновія	12 W Marcina P. M.	2 W
31 С Св. Ап. Стахія	13 S Dydaka W.	3 S
1 Ч Св. без. Космы	14 С Jukunda B. W.	4 С
2 П Мч. Акцидона	15 P Leopolda W. †	5 P
3 С Мч. Акпенма	16 S Edmunda B. W.	6 S Szabas
4 В Прп. Іоаннкія	17 N <i>Stanisława K.</i>	7 N
5 П Мч. Галактіона	18 P Odona P.	8 P
6 В Пр. Павла пен.	19 W Elzbiety Kr. Wd.	9 W
7 С Мч. Ісоропа	20 S Feliksa Walez.	10 S
8 Ч <i>Св. Ап. Михаїла</i>	21 С Alberta B. W.	11 С
9 П Мч. Оппенфора	22 P Ceeyli P. M. †	12 P
10 С Св. Ап. Оливита	23 S Klemensa P. M.	13 S Szabas
11 В Вмч. Миня	24 N Jana od Krzyża	14 N
12 П Св. Іоанна мл.	25 W Katarzyny P. M.	15 P
13 В Св. Іоанна Зл.	26 P Piotra P. M.	16 W
14 С <i>Св. Ан. Фил.</i>	27 S <i>Св. Wirgiljusza</i>	17 S
15 Ч Мч. Гурія	28 С Mansweta B. M.	18 С
16 П <i>С. А и Ев. Матоея</i>	29 P Saturnina †	19 P
17 С Св. Григорія	30 S Andrzejca Ap.	20 S Szabas

Дни непростотные: 1, 3, 4, 10, 17, 24 и 27.

Losowania:

14 —Poż. Prem. Banku Szlacheck, 4 1/2% i 5% Ros. Listy Zast. Wz. Kredytu, 5% Listy Zast. Wileńskiego Banku Ziemskiego, 5% Listy Zastaw. Dońskiego Banku Ziemskiego, 30—5% List. Zast. m. Warszawy; Kupony: 1 — od 4 1/2% i 5% List. Zast. m. Łodzi, 14— od Poż. Prem. Banku Szlach.

Grudzień.

ДЕКАБРЬ XXXI дней.	GRUDZIEŃ ma dni XXXI.	5673.
Имена Святыхъ Православной Церкви.	Święta Kościoła Rzymsko Katolickiego.	Kalendarz I Z R A E L S K I
18 В <i>Ноябрь</i> . Платона	1 N Eligiusza B. W.	21 N
19 П Св. Авдія	2 P Bibianny P. M.	22 P
20 В Пр. Григорія.	3W Franciszka Ks.	23W
21 С Введ. во Х. П. Бог.	4 S Barbary P. M. †	24 S
22 Ч Св. Ап. Фидим.	5 С Sabby Op.	25 С <i>Chanuka</i>
23 П Св. Амфилохія	6 P Mikołaja B. W. †	26 P II dzień <i>Chanuka</i>
24 С Мчч. Екaterины	7 S <i>Wigilja</i> Amb. †	27 S Szabas, III dz. <i>Chanuka</i>
25 В Мчч. Климента	8 N Niep. P. N. M. P.	28 N IV dz. <i>Chanuka</i>
26 П Прп. Аліція	9 P Waleryi	29 P V " " "
27 В Вмч. Іакова	10W <i>NMP Loretańsk.</i>	30W VI " " Rozeh.
28 С Прмч. Стефана	11 S Damazego P. W.	1 S VII " " II dz. Roz.
29 Ч Мч. Парамона	12 С Aleksandra M.	2 C VIII " " <i>Tajwes</i>
30 П Св. Ап. Андрея	13 P Lucji P. M. †	3 P ma d. 20
1 С <i>Док.</i> Прр. Наума	14 S Dyoskora	4 S Szabas
2 В Прр. Аввакума	15 N Walerjana †	5 N
3 П Св. Софонія	16 P Euzebjusza B. M.	6 P
4 В Вмч. Варвары	17W Lazarza B.	7W
5 С <i>Прп. Саавы Осу.</i>	18 S <i>S. d. Ocz. NNP.</i> †	8 S
6 Ч С. Ник. М. Чуд.	19 С <i>Ср.</i> Darjusza	9 С
7 П Св. Амвросія	20 P <i>Suchy dz.</i> Teof. †	10 P Post 10-go Tajwesa
8 С Св. Ап. Сосвѣна	21 S <i>S. dz. Tomasza</i> †	11 S Szabas
9 В Зач. Св. Анны	22 N Herona M.	12 N
10 П Мч. Минны	23 P Wiktorji P.	13 P
11 В Пр. Даниїла	24W <i>Wigilja</i> Irminy †	14W
12 С Св. Спиридона	25 S Narodz. Chr. Pana	15 S
13 Ч Мч. Евстратія	26 С Szczepana Męcz.	16 С
14 П Мч. Оўрса	27 P <i>Jana Apost.</i>	17 P
15 С Св. мч. Елевѣрія	28 S <i>Młodzianków Mm.</i>	18 S Szabas
16 В Св. Аггея	29 N Tomasza B. †	19 N
17 П Св. Прр. Даниїла	30 P Eugenjusza B.	20 P
18 В Мч. Севастіяна	31W Sylwestra	21W

Dni nieprotestowe: 1, 4, 8, 15, 19, 22, 25, 26 i 29.

Losowania:

1—5⁰/₁₀ List. Zast. m. Płocka, 14—4¹/₂⁰/₁₀ Poż. Wewn. 1893 r., 28—4¹/₂⁰/₁₀ i 5⁰/₁₀ List. Zast. m. Łodzi; *Kupony:* 1—od 4⁰/₁₀ List. Likw., 14—od 4⁰/₁₀ Rent. Państw., 22—od 4¹/₂⁰/₁₀ List. Zast. Tow. Kr. Ziem. Król. Polsk.

b) Dział Informacyjny.

TARYFA CELNA

handlu europejskiego,

ogólna i konwencyjna

ze zmianami i uzupełnieniami dokonanymi

do dnia $\frac{16 \text{ lutego}}{1 \text{ marca}}$ 1906 r.

Objaśnienia.

Praca niniejsza oparta została na zasadzie **Najwyżej zatwierdzonej taryfy** w dniu 13 (26) stycznia 1903 roku, ze wszelkimi zmianami i utrwaleniami do dnia 16 lutego (1 marca) 1906 roku, i na zasadzie **dodatkowych taryf konwencyjnych**:

- 1) pomiędzy **Rosją i Niemcami** 29 stycznia (10 lutego) 1894 r.
- 2) " **Rosją i Francją** 16/29 września 1905 r.
- 3) " **Rosją i Austro-Węgrami** 2/15 lutego 1906 r.
- 4) " **Rosją i Portugalją** 27 czerwca (9 lipca) 1895 r.
- 5) " **Rosją i Serbją** 15 28 października 1893 r.

Uwaga: Numery z nawiasem, zamieszczone obok cen w rubryce ceł konwencyjnych, oznaczają państwa, z którymi zawartą została znizona, zmieniona lub utrwalona umowa, a mianowicie:

- Znak 1) oznacza umowę z **Niemcami**.
" 2) " " " **Francją**.
" 3) " " " **Austro-Węgrami**.
" 4) " " " **Portugalją**.
" 5) " " " **Serbją**.

Traktaty z wyżej wskazanymi państwami obowiązują:

- | | | |
|------------------|--------------------------|---|
| z Niemcami | do 18/31 grudnia 1917 r. | } W ciągu jednego roku, i do dnia, w którym nastąpi zawiadomienie o zerwaniu jednej ze stron. |
| " Francją | | |
| " Portugalją | | |
| " Serbją | | |
| " Austro-Węgrami | do 18/31 grudnia 1915 r. | |

Do towarów wszelkich państw, korzystających z praw największego uprzywilejowania, należy stosować w zupełności taryfę konwencyjną.

Ceny cła podane są w dwóch rubrykach: w pierwszej **ogólne**, w drugiej **konwencyjne**. Powtórzenie zaś ceny w jednej i drugiej rubryce oznacza, że taryfa ta została utrwalona przez którekolwiek z państw.

Tekst taryfy konwencyjnej składa się z taryf, ustanowionych za zgodą Niemiec, Francji, Austro-Węgier, Portugalji i Serbji, i stosuje się do wszystkich pozycji i punktów konwencyjnych. W wypadkach, jeżeli opłaty celne skutkiem umów zawartych z dwoma lub więcej państwami różnią się między sobą, w rubryce „Konwencyjna” podane są ceny, podlegające zastosowaniu, różnice zaś znajdują się w odnośnikach.

Posługując się niniejszą pracą, trzeba mieć na względzie, że obejmuje ona wszystkie pozycje ogólnej taryfy handlu europejskiego, z 13/26 stycznia 1903 r. za wyjątkiem tych punktów, w których cło jest podwyższone nad taryfę ogólną o 20%, a zastosowane do zachodniej granicy lądowej. (Pozycję tę podajemy nieco niżej. Przyp. wyd.)

Na zasadzie traktatu pomiędzy Rosją i Niemcami podwyżka o 20%, ustanowiona dla zachodniej granicy lądowej, nie będzie miała do Niemiec zastosowania, jak również do innych państw korzystających z praw największego uprzywilejowania.

Dodatek 20% zastosowano do następujących pozycji i punktów:

Pozycja	140 pp. 1, 2, 3, 4.	Pozycja	158 pp. 1, 2, 3.
"	141	"	159
"	142 " 1, 2, 3, 4	"	160 " 1, 2.
"	149 " 1, 2, (lit. a i b.) 3, 4, lit. a i b.)	"	161 " 1, 2.
"	150 " 1, 2, 3.	"	163 " 1, 2, 3.
"	151	"	165
"	152 " 1, 2 (lit. a i b.)	"	166
"	153 " 1, 2.	"	167 " 1 (lit. a, b, c) i pp. 2, 3, 4, 5, 7 (lit. a, b) i pp. 8, 9 (lit. a, b, c) i p. 10 (lit. a, b, c.) i p. 11 (lit. b.)
"	154 " 1, 2.	"	168 " 1, 2.
"	155 " 1, (lit. a, b, c, d) i p. 2, (lit. a, b, c).	"	198
"	156 " 1, (lit. a, b, c (a i b i d (a i b) i p. 2 (lit. a b) (a i b) i p. c. (a i b) i p. 3.	"	199
"	157 " 1, 2, 3.	"	205 " 1 (lit. a, b, c) i p. 2 (lit. a, b.)
		"	215 " 1, 2, 3.

Niektóre pozycje taryfy mogą być obniżane przez Ministrów lub też mogą być wydawane pozwolenia na przywóz towarów zabronionych.

„Brutto“ oznacza wagę łącznie z opakowaniem.

Próbki towarów. Departament celny zawiadomił zarządy celne, że dla wygody kupców, odbierających z zagranicy próbki różnych towarów pod opaską, zezwolono, aby przesyłki były rewidowane i wydawane adresatom w urzędach pocztowych. W razie, jeżeli w opaskach okażą się towary, podlegające oczeniu, będą odsyłane do komór celnych.

Cło od lekarstw. Minister handlu, odpowiadając na interpelację w sprawie podwyższenia cła od lekarstw z 24 do 40 rubli na pudrze według nowej taryfy rosyjskiej, oświadczył, że ponieważ obecne cła ustanowiono dla lekarstw, przywożonych z Francji według nowego

traktatu francusko-rosyjskiego, przeto cło podwyższone nie będzie dotyczyło lekarstw angielskich, gdyż Anglja, na mocy traktatu angielsko-rosyjskiego, korzysta z praw największego uprzywilejowania.

Ulgi dla przesiedleńców. Ministerjum skarbu zawiadomiło tujejsze komory celne, że obywatele niemieccy, przy przesiedlaniu się do państwa rosyjskiego mogą przewozić bez opłaty cła wszystkie rzeczy, będące w użyciu. Ponieważ powyższa ulga ma być w przyszłości stosowana i do obywateli innych państw zagranicznych, które zawarły traktaty, przeto ministerjum skarbu uznało za konieczne, aby do czasu zawarcia tych umów, rzeczy obywateli zagranicznych, przesiedlających się do Rosji, przepuszczane były bez cła za każdorazowym zezwoleniem ministra.

Podział „Taryfy” na grupy.

- I Produkty spożywcze i zwierzęta.
- II Produkty zwierzęce i wyroby z produktów zwierzęcych.
- III Materjały i wyroby drzewne.
- IV Materjały i wyroby ceramiczne.
- V Opał, asfalt, smoła i odnośne produkty.
- VI Materjały i produkty chemiczne.
- VII Ruda, metale i wyroby z metali.
- VIII Towary papierowo-drukarskie.
- IX Materjały i wyroby włókniste.
- X Konfekcja, galanterja, mat. piśmienne i t. p.
- XI a) Towary zabronione.
b) Towary wywozowe.

Skorowidz towarów, objętych taryfą, ze wskazaniem odpowiednich pozycji, oraz **tara,** t. j. tabela do potrącenia wagi opakowania, znajdują się na końcu.

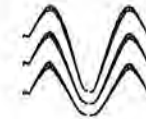

Rodzaj Towaru	Ogólna	Konwen-
	Rub. kop.	cyjna Rub. kop.

Grupa I.

Produkty spożywcze i zwierzęta.

1. Zboża w ziarnie wszelkiego rodzaju (oprócz ryżu), kartofle, groch, hób, oprócz wymienionych w poz. 5 p. 5	bez cla	—
2. Ryż	1,05	1,05 ¹⁾
1) obrobiony (od puda)	—,60	—
2) nieobrobiony, w plewie, od puda	—	—
<i>Uwaga:</i> Sieczka ryżowa, bez plewy, zawierająca najwyżej 5% wagi ryżu, przeznaczona do wyrobu krochmalu — 15 kop. od puda. (Według przep. ustan. przez Ministra Fin.)		
3. Mąka, sól i kasza wszelkiego rodzaju (oprócz mąki kartoflanej):	—,45	—
1) mąka i sól wszelkie, od puda brutto	—	,30 ²⁾
Z p. 1. Sól wszelki, od puda brutto	—,60	—
2) kasza, obrobiona mechanicznie (obluskana lub kruszona), od puda brutto	—	—
3) kasza, oprócz wymienionej w poz. 2 p. 3 od puda brutto	1,50	—
<i>Uwaga:</i> Wymienione w tej (3) pozycji towary, przywożone w drobnych paczkach i dla spożycia, opłacają cło wraz z wagą opakowania podług odpowiednich punktów, z dopłatą 10%.		
4. Mąka kartoflana i krochmal wszelkiego rodzaju, wermiszel, makaron, arrowrót, leyokom, dekstryna, sago, otręby migdałowe bez zapachu, od puda	2,10	—
Z poz. 4, mąka kartoflana, od puda	—	—,90 ¹⁾
<i>Uwaga 1.</i> Wymienione towary (oprócz krochmalu) przywożone w paczkach, pudełkach i innych małych opakowaniach, opłacają cło po rub. 2,62½ od puda, łącznie z wagą opakowania.		
<i>Uwaga 2.</i> Krochmal wszelkiego rodzaju, przywożony jak wyżej, opłaca cło po rub. 2 kop. 10 od puda, łącznie z wagą opakowania.		
5. Ogrodowizny:		
1) osobno niewymienione, świeże, od puda brutto	—,30	—
Z p. 1. Zwykłe ogrodowizny nieprzygotowane,		

Rodzaj Towaru	Ogólna	Konwen-
	Rub. kop.	cyjna Rub. kop.
świeże; cebula i czosnek, od puda brutto	—	—,10 ¹⁾
2) solone i moczone wszelkie inne nie w hermetycznym opakowaniu, od puda brutto	—,40	—
3) zakonserwowane za pomocą suszenia, oprócz specjalnie wymienionych, od puda brutto	—,90	—
4) cykorja w korzonkach nawet suszona niepalona i nieobrabiana, od puda brutto	1,—	—
5) karczochy, szparagi, kalafjory, kapusta brukselska, groszek zielony, fasola, boby zielone, sałata, szpinak, przywożone w świeżym lub suszonym stanie, dynie i arbuzy w świeżym stanie, od puda brutto	1,50	—,90 ²⁾
6. Owoce i jagody:		
1) owoce i jagody świeże, solone, marynowane i wszelkie oprócz wymienionych oddzielnie, od puda brutto	1,80	—
Z punktu 1. Gruszki, jabłka, morele, brzoskwinie, śliwki, wiśnie, poziomki w świeżym stanie przywożone, od puda brutto	—	,20 ²⁾
2) pomarańcze, cytryny i pomarańczki świeże, od puda brutto	1,57½	—
<i>Uwaga</i> do p. 2. Przywileje, jakie mogą być udzielone trzeciemu państwu co się tyczy cla i przepisów celnych co do pomarańcz, cytryn i pomarańczyk, będą rozciągnięte na te same owoce pochodzenia francuskiego.		
3) skórka cytrynowa, pomarańczowa i z pomarańczyk w stanie suchym lub w marynacie, od puda brutto	1,12½	—
4) winogrona świeże, od puda brutto	3,60	3,60 ²⁾
7. Owoce i jagody suche wszelkiego rodzaju jako to: śliwki czarne, jagody winne, daktyle, rodzynki, koryntki i t. p. nie w cukrze, od puda	4,05	—
Z poz. 7. Śliwki suszone i śliwki czarne, od puda	—	,50 ²⁾
<i>Uwaga:</i> Suche owoce i jagody, umieszczone w drobnych opakowaniach, dostarczane w tychże spożywcom, opłacają cło łącznie z wagą tychże opakowań.		
*) Z punktu 5. Szparagi, kalafjory, fasola, groszek, sałata w świeżym stanie, od puda brutto		—,90 ²⁾
**) Z p. 1. Jabłka, brzoskwinie, morele, wiśnie, od puda brutto		,20 ²⁾

Rodzaj Towaru	Ogólna	Konwen-
	Rb. kop.	Rb. kop.
8. Pozycja zniesiona:		
9. Kapary, oliwki suche w marynacie i w oliwie, przewożone w beczkach, koszykach i t. p. niezamkniętych hermetycznie w naczyniach, od puda	4.50	4.50 ³⁾
10. Anyż, kmień, kolender, orzechy pomarańczowe (niedojrzałe suche pomarańczki), chleb świętojański, od puda	1.12½	
11. Orzechy:		
1) Orzechy wszelkie, oprócz osobno wymienionych, kokosowe, kasztany i chińskie orzechy ziemne, od puda	2.25	1.50 ³⁾
2) migdały i pistacje, od puda	1.50	
Z punktu 2. Migdały, od puda		3. ³⁾
<i>Uwaga:</i> Orzechy przywożone bez łupinek, jak również zawierające więcej niż 5% orzechów luskanych, przepuszczają się na zasadzie punktu odpowiedniego niniejszej (11) pozycji z dodatkiem 25%.		
12. Gorczyca sucha, mielona nieprzygotowana:		
1) przywożona w beczkach i innych większych naczyniach, od puda	—	.75
2) przywożona w małych naczyniach (słoikach, blaszankach i pęcherzach), przeznaczonych dla spóżywców, łącznie z wagą tychże, od puda	1.12½	
13. Paszty, wszelkie przyprawy, jako to: musztarda, soje, pikle, przywożone w naczyniach hermetycznie zamkniętych; kapary, oliwki, warzywa, owoce w occie, oliwie lub inaczej przygotowane, prócz odnoszących się do pozycji 24, mięsne i peptonowe ekstrakty, preparaty i wszelkie konserwy, oprócz oddzielnie wymienionych, od puda brutto	10.	
Z pozycji 13. Paszty, musztarda, konserwy mięsne, z warzywa i owocowe, z wyjątkiem przedmiotów odnoszących się do pozycji 24, od puda brutto		1. ³⁾
<i>Uwaga 1.</i> Podług tej samej (13) pozycji opłacają cło kapary, oliwki, ogórki i inne marynaty w occie, przywożone we wszelkiem opakowaniu.		
<i>Uwaga 2.</i> Wszelkie przyprawy, wymienione w niniejszej (13) pozycji, przywożone w porcelanowych flakonach i słoikach malowanych, ozdobnych, opłacają cło od właściwej ich wagi, a słoiki i flakony, zależnie od materiału na zasadzie punktu 3, poz. 76 taryfy.		

Rodzaj Towaru	Ogólna	Konwen-
	Rb. kop.	Rb. kop.
14. Grzyby:		
1) wszelkie świeże i suszone, oprócz wymienionych w punkcie 2 niniejszej (14) pozycji, od puda brutto	—	.85 —
2) trufle, szampiony i wszelkie inne grzyby w occie, oliwie i soli; trufle świeże i suszone, od puda brutto	16.20	10.80 ³⁾
15. Korzenie:		
1) wanilia i szafran, od puda	32.50	—
2) kardamon, kwiat i gałki muszkatolowe, od puda	11.—	—
3) goździki, główki goździkowe, cynamon, pieprz, imbir, badjanek, majeranek, bobkowe liście i wszelkie inne korzenie, oddzielnie niewymienione od puda	7.—	—
<i>Uwaga 1.</i> Korzenie wszelkie w stanie sproszkowanym opłacają cło, oznaczone w niniejszej (15) pozycji z dodatkiem 50%.		
<i>Uwaga 2.</i> Korzenie wszelkie, przywożone w małych naczyniach lub niewielkich paczkach, idących wprost do spóżywców, opłacają cło z wagą opakowania.		
16. Jagody laurowe i marant, od puda	3.—	—
<i>Uwaga:</i> Marant tarty opłaca cło o 25% wyższe.		
17. Cykorja i żołądzie palone i inne surogaty kawy w kawalkach bez domieszki kawy, od puda	1.12½	—
Z poz. 17. Cykorja palona, od puda	—	— .90 ³⁾
18. Kawa:		
1) surowa w ziarnkach, od puda	5.85	—
2) palona w ziarnkach i mielona, wszelkie surogaty kawy, mielone lub prasowane, wraz z wagą opakowania, od puda	9.—	—
<i>Uwaga:</i> Esencja i ekstrakt kawy, przepuszczane są według punktu 1, poz. 24.		
19. Kakao w ziarnkach i lupinki kakaowe:		
1) w stanie surowym, od puda	6.75	—
2) nieco podpalone, od puda	9.—	—
20. Herbata:		
1) przywożona przez granicę europejską:		
a) wszelka oprócz wymienionej pod literą b niniejszego punktu, od puda	31.50	—
b) cegielkowa czarna i zielona, od puda	11.25	—
2) czarna, kwiatowa, zielona i żółta, przywożona do granic obwodu Semireczyńskiego i gene-		

R o d z a j T o w a r u	Ogólna	Konwen-
	Rb. kop.	Rb. kop.
rał-gubernatorstw: Irkuckiego, Stepowego i Nadamurskiego, od puda	25.50	—
<i>Uwaga 1.</i> Od herbaty cegielkowej i w płytkach, przywożonych przez komorę Irkucką i na zachód od niej przez granicę Syberji, Stepowego general-gubernatorstwa i obwodu Semireczyńskiego, clo pobiera się: 1) od cegielkowej w wysokości 3 rb. 75 kop. od puda i 2) od herbaty w płytkach, opatrzonej świadectwem konsulatu o ich sporządzeniu przez Rosjan i posiadającą tychże marki fabryczne na każdej płytce, w wysokości 15 rb, od puda.		
<i>Uwaga 2.</i> Ministrowi Finansów dozwala się za zgodą Nadamurskiego general-gubernatora i na zasadzie postanowienia poz. 936 Ustawy Celnej, zastosowywać działanie punktu 2 niniejszej (20) pozycji i uwagi 1 do tejże na przestrzeni całej granicy lądowej kraju Nadamurskiego i wzdłuż wybrzeża Oceanu Spokojnego na południe od ujścia rz. Amuru, w miarę wprowadzenia tamże dozoru celnego.		
21. Tytuń:		
1) w liściach i wiązkach z lodygami lub bez lodygi tytuniowej, od puda	34.65	—
2) krajany do palenia, tabaka, wszelki tytuń, w krazkach, rolkach i zwitkach, od funta	2.92½	—
3) w cygarach, krajany, zawijany w liście tytuniowe, papierosy, od funta	7.20	—
22. Cukier:		
1) surowiec, cukier tłuczony lub mielony, bez domieszki kawalków, od puda	4.50	—
2) rafinada, melasa, lump, cukier lodowaty w głowach i kawalkach, od puda	6.—	—
<i>Uwaga:</i> Minister Finansów ma prawo w tych wypadkach, kiedy cena cukru (surowca) wahać się będzie w Petersburgu pomiędzy 6 rb. i 6 rb. 60 kop., a w Odesie lub Kijowie pomiędzy 5 rb. 50 kop. i 6 rb. za pud, przedstawić Komitetowi Ministrów projekt czasowego obniżenia cla przywozowego od cukru (surowca) do 2 rb. 25 kop. od puda, jednakże w ten sposób, aby obniżenie za-		

R o d z a j T o w a r u	Ogólna	Konwen-
	Rb. kop.	Rb. kop.
czynalo obowiązywać dopiero po upływie przynajmniej 2-ch miesięcy od czasu ogłoszenia zapadłej o tem uchwały.		
23. Miód surowy i patoka miodowa; syropy cukrowe bez ulepszających domieszek, cukrowa patoka rafinowana, wszelki syrop kartoflany, cukier krochmalowy i winogronowy w stanie stałym bez przymieszek, karmel do zabarwiania napojów; matoza, maltz-ekstrakt i ekstrakt słodowy bez domieszek, od puda brutto	1.80	—
24 Wyroby cukiernicze i preparowane owoce i jagody:		
1) cukierki, konfitury, pomadki, galaretki owocowe, proszki i pastylki z cukrem, owoce w likierach, araku i koniaku, czekolada i kakao w proszku z cukrem lub bez, od puda brutto	15.—	12.24 *)
2) owoce i jagody w powidłach, bez cukru, tureckie łakocie nazywane rachat-łokum, chałwa, czewczheła; owoce i jagody w soku, soki i syropy owocowe i jagodowe wszelkie;		
a) przywożone w hermetycznym opakowaniu, od puda brutto	15.—	—
b) przywożone w opakowaniu niehermetycznym, od puda brutto	5.—	—
<i>Uwaga:</i> Owoce i jagody w soku, soki owocowe i jagodowe, przywożone w opakowaniu niehermetycznym z domieszką alkoholu, opłacają oprócz wymienionego cla dodatkowo po 20 kop. od każdego stopnia alkoholu. Soki, zawierające więcej niż 16% alkoholu, opłacają clo podług pozycji 27.		
3) pierniki, pieczywa, mleko zgęszczone i mączka mleczna z cukrem lub bez, opłatki do lekarstw, wyrabiane z mąki, od puda brutto	9.50	—
Z punktu 3, pieczywo, od puda brutto	—	9.50 *)
25. Drożdże:		
1) nasienne i wszelkie płynne, od puda	1.35	—
2) suche i wszelkie prasowane, od puda	3.—	—
<i>Uwaga</i> *). Przywóz drożdży nasiennych do potrzeb gorzelni, browarów i miodosytni dozwala się tylko na mocy specjalnego pozwolenia Ministra Finansów.		

*) Patrz uwagę do pozycji 240.

Rodzaj Towaru	Ogólna	Konwen-
	Rb. kop.	Rb. kop.
26. Chmiel i ekstrakt chmielowy:		
1) chmiel, od puda	15.—	5.25 ¹⁾
2) ekstrakt chmielowy, od puda	45.—	
27. Arak, rum, wódka francuska (winogronowa), koniak, śliwowica, kirschwasser, dżyn, whisky, spirytus zbożowy i winny, surowy i oczyszczony, wszelkiej mocy jak również spirytus denaturowany:		
1) przywożone w beczkach i beczulkach, od puda brutto	25.—	
2) przywożone w butelkach jak również w innych naczyniach: likiery, nalewki i wyciągi, etery, używane w medycynie i esencje owocowe z domieszką alkoholu, a także spirytus do palenia z domieszką mydła w stanie stałym, od puda brutto	30.—	
Z pozycji 27. Koniak, armaniak i inne owocowe i winogronowe wódki, rum i tałja (wódka z trzciny cukrowej):		
1) przywożone w beczkach i beczulkach, od puda brutto	—	13.50 ²⁾
2) przywożone w butelkach, likiery w butelkach zawartości nie większej, jak jeden litr, od puda brutto	—	10.40 ²⁾
28. Wina winogronowe, owocowe i jagodowe:		
1) Wszelkie przywożone w beczkach:		
a) zawierające alkoholu do 16% włącznie, od puda brutto	9.—	
b) zawierające alkoholu wyżej 16% do 25% włącznie, od puda brutto	15.—	
<i>Uwaga 1.</i> Cło od win przywożonych w wagonach-cysternach oblicza się od właściwej wagi wina z dodaniem do tej wagi 25% na tarę.		
<i>Uwaga 2.</i> Wina zawierające więcej niż 25% alkoholu, opłacają cło podług pozycji 27.		
2) przywożone w butelkach:		
a) niemusujące, zawierające nie więcej jak 25% alkoholu wraz z wagą butelek, od puda	12.—	
b) musujące wszelkie wraz z wagą butelek, od puda	25.—	
Z poz. 28. Wina winogronowe:		
1) przywożone w beczkach:		
a) a) zawierające alkoholu do 13% włącznie, od puda brutto	5.—	²⁾³⁾
b) b) zawierające alkoholu wyżej 13% do 16% włącznie, od puda brutto	—	9.— ²⁾³⁾

Rodzaj Towaru	Ogólna	Konwen-
	Rb. kop.	Rb. kop.
<i>Uwaga:</i> Przy określaniu mocy win, przywożonych w beczkach z cłem 5 rb. od puda brutto, części stopnia, nie przewyższające 0,5%, nie wliczają się, czyli wina, które nie zawierają więcej nad 13,5% alkoholu, opłacają powyżej wymienione cło.		²⁾
2) przywożone w butelkach:		
a) niemusujące, zawierające nie więcej jak 25% alkoholu wraz z wagą butelek, od puda	—	6.— ²⁾³⁾
b) musujące wszelkie wraz z wagą butelek, od puda	—	14.— ²⁾³⁾
<i>Uwaga:</i> Wina musujące, przywożone w butelkach, których waga wraz z butelką nieprzewyższa trzech funtów, opłacają cło podług punktu 2, litera b, niniejszej (28) pozycji z potrąceniem 11%.		²⁾
<i>Uwaga:</i> Wina lecznicze przepuszczają się:		
a) zawierające do 25% alkoholu włącznie, podług niniejszej (28) pozycji.		
b) zawierające więcej niż 25% alkoholu, podług pozycji 27.		
<i>Uwaga</i> do pozycji 28. Ulgi, jakie mogą być udzielone trzeciemu państwu co do cel i przepisów celnych dla win, odnoszących się do któregośkolwiek z punktów i liter pozycji 28, będą w równym stopniu zastosowane i do win pochodzenia niemieckiego, odnoszących się do tychże punktów i liter niniejszej pozycji.		¹⁾
29. Miód, porter i piwo wszelkie:		
1) przywożone w beczkach i beczulkach, od puda brutto	3.50	—
2) przywożone w butelkach i kamionkach, od puda brutto	7.20	—
30. Pozycja zniesiona.		
31. Ocet wszelki oprócz tualetowego.		
1) przywożony w beczkach i beczulkach, od puda brutto	2.—	1.60 ²⁾
2) przywożony w butelkach, dzbankach i innych naczyniach oprócz wskazanych w punkcie 1 niniejszej (31) pozycji, wraz z wagą naczynia, od puda	5.—	3.— ²⁾
<i>Uwaga:</i> Za ocet uznaje się płyn, zawierający nie więcej jak 8% kwasu octowego; bardziej		

Rodzaj Towaru	Ogólna	Konwen-
	Rb. kop.	cyjna Rb. kop.
<p>skoncentrowane roztwory chłone są jak kwas octowy</p> <p>32. Wody mineralne, naturalne i sztuczne wraz z wagą naczyń, od puda</p> <p><i>Uwaga:</i> Wymienione w osobnych wykazach, układanych przez radę lekarską Ministerjum Spraw Wewnętrznych, po porozumieniu się z Ministerjum Finansów, Rolnictwa i Dóbr Państwa, lecznicze wody mineralne, naturalne i sztuczne, opłacają cło wraz z wagą naczyń, w wysokości 1 rb. 40 k. od puda.</p> <p><i>Uwaga 1.</i> Wody mineralne lecznicze naturalne i sztuczne, wyszczególnione w osobnych wykazach, układanych przez Radę Lekarską, Ministerjum Spraw Wewnętrznych, po porozumieniu się z Ministerjum Finansów, Rolnictwa i Dóbr Państwa, opłacają cła w wysokości 1 rb. od puda, wraz z wagą naczyń.</p>	2,30	2,30 ²⁾ ³⁾

Uwaga 2 (a). Poniżej wyszczególnione wody lecznicze niemieckie opłacają cło, wskazane w uwadze 1.

Aachen, Aleksandersbad, Aleksisbad, Assmanshausen, Baden-Baden, Bertricht, Boclet, Brückenau, Charlottenbrunn, Cudowa, Driburg, Elster, Ems, Ems-Viktorja, Fachingen, Friedrichshall, Grisbach, Hellbron-Adelheids-Quelle, Hatzzbürger-Krodo-Quelle, Homburg, Kissingen, Königsdorf-Jastrzëb, Kezener-Johannisbrunnen, Kreutznach-Elisabeth, Lamscheid, Schwalbach, Lippspringe, Morgentheim, Bad Nauheim, Neundorf, Neuenahr, Pirmont, Ruppolfsweller, Reinertz, Rippoldsau, Oberbrunnen-Salzbrunnen, Salzschlirf, Schlangebade, Soden a. Taunus, Stoeben, Salzbrunn, Telz-Krankenheil, Weilbach, Wiesbaden, Wildungen.

Uwaga 2 (b). Poniżej wyszczególnione wody lecznicze francuskie, opłacają cło wskazane w uwadze 1.

Vichy-Celestins, Vichy-Grande-Grille, Vichy l'Hopital, Contrexeville-Pavillon, Evian-Caschat, Vittel Grande Source i Source Sale, Bourboule, Mont-Dore, Pougues-Saint-Léger, Vals la St. Jean, Vals-Preciesise, Vals-Dominik, Vals-Source-Viveureuse, Orezza-Piatie, Schalel-Guyon, Ale-Buvet, Eau-Bonne, Kusset, St. Iork, Le-Boulon, Designe, St. Nectair, Bried-le-Bains, Bourbon-le-Bains, Chateauriff, Martins-le-Bains, Royat, Uriage, Lamotte-les-Bains, Forges-les-Eaux, Vic-sur-Sairres, Montmirail, Cauterets.

Uwaga 2 (c). Poniżej wyszczególnione wody lecznicze austriacko-węgierskie opłacają cło wskazane w uwadze 1.

Hall-Tassiloquelle, Preblau-Preblauer, Romerquelle-Romerquelle, Gleichenberg-Konstantinsquelle, Gleichenberg-Emmaquelle, Klausen-Klausener, Radein-Radeiner, Rohitsch-Tempelbrunnen, Rohitsch-Styriaquelle, Gastein-Gasteiner, Levico-Quelle, (mocna i slaba) Roncegno-Roncegno, Bilin-Sauerbrunnen, Franzensbad-Franzensbrunnen, Franzensbad-Salzquelle, Franzensbad-Wisenquelle, Franzensbad-Kalter-Sprudel, Franzensbad-Stahlquelle, Franzensbad-Natalienquelle, Franzensbad-Herculesquelle, Karlsbad-Sprudel, Karlsbad-Schlossbrunn, Karlsbad-Mühlbrunn, Karlsbad-Teresienbrunnen, Karlsbad-Neubrunnen, Karlsbad-Marktbrunnen, Karlsbad-Ruski-Kronenquelle, Karlsbad-Felsenquelle, Marienbad-Kreuzbrunnen, Marienbad-Ferdinandsbrunnen, Marienbad-Waldquelle, Marienbad-Rudolfsquelle, Marienbad-Ambrosiusquelle, Püllna-Püllnauer, Saidschitz-Saidschitzer, Luhaczowic-Amando-Quelle, Luhaczowic-Johannisquelle, Luhaczowic-Luisenquelle, Saratika-Saratika, Darkay-Darkauer, Zablacez-Zablacez, Iwonicz-Iwoniczer, Szczawnica-Szczawnicaer, Krynica-Krynicaer, Srebenika-Guberquelle, Eskulap-Bitterwasser, Agnes-Quelle, Apenta-Bitterwasser, Balaton Fireder, Franz-Josephquelle, Barrosquelle, Bartfeuerquellen, (lecarskie i Fulquelle) Birkscaderquelle, Bodoker Matildenquelle, Borscekerquellen, (Haupt i Koszutbrunnen), Czigelker, Ludwigquelle, Czitzerquelle, Franz-Deak-Bitterwasser, Eleopatakrquelle, Elisabethbitterwasser, Felzo-Rakocer, Mariaquelle, Franz-Joseph-Bitterwasser, Hercules-Bitterwasser, Ancer-Bitterwasser, Johan-Hunyadi-Bitterwasser, Igmander-Bitterwasser, Iwander-Bitterwasser, Rascon, Jakabfalvaerquelle, Kesdu Polianaer Venus-Quelle, Konigsbitterwasser, Koronder-Quelle, Crystallquelle, Lublaerquelle, Luger Margarittenquelle, Mariavelquelle, Martaquelle, Malnaser-Mariaquelle, Parader-Czewiscequelle, woda Parader, zawierająca arszennik, Polenaerquelle, Repaterquelle, Salwatorquelle, Scantouerquelle, Sechediner-Petefi, Bitterwasser St.-Stefan, Seliaczterquelle, Slotwiner Annenquelle, Scobraiczterquelle, Scoliwaerquelle, Sctoikauerquelle, Sculmerquelle, Tarksaerquelle, Wegleser-Wieraquelle, woda Lipiker, zawierająca natrum jodatum, Solankowo-alkaliczne wody mineralne ze źródeł w Japice, Lasiniu i Opatowaku.

Rodzaj Towaru	Ogólna	Konwen-
	Rb. kop.	cyjna Rb. kop.
33. Sól kuchenna wszelka przywożona:		
1) morzem i ładem, za wyjątkiem miejsc wymienionych w punkcie 2, od puda	—,30	—
2) od portów gubernji Archangielskiej, od puda	—,15	—
<i>Uwaga 1.</i> Do solenia ryb pozwala się przywozić sól bez cła do brzegów Murmańskich, bez ograniczenia ilości.		

Rodzaj Towaru	Ogólna	Konwen-
	Rb. kop.	Rb. kop.
<i>Uwaga 2.</i> Sól stołowa, oczyszczona w drobnych opakowaniach, przeznaczonych dla spożywców, opłaca cło wraz z wagą opakowania w wysokości 45 kop. od puda.		
34. Mięso solone, wędzone, suszone, kielbasy, od puda	1.50	
35. Ser, od puda	9.—	7.20 ²⁾
<i>Uwaga:</i> Ser przywożony w opakowaniu ołowianem lub blaszanem opłaca cło wraz z wagą tegoż opakowania.		
36. Masło krowie i owcze, od puda	—,75	—
37. Ryby i kawior:		
1) ryby świeże:		
a) turbot, sole, pstragi, od puda brutto	6.—	
b) wszelkie, oprócz wymienionych pod literą a, od puda brutto	—27	.18 ¹⁾
2) marynowane, w oliwie i faszerowane wszelkie, kawior, od puda	7.50	
Z punktu 2. Sardynki w oliwie, od puda brutto	—	5.— ²⁾
3) solone i wędzone wszelkie (oprócz śledzi), od puda brutto	2.70	
4) śledzie solone i wędzone, stokfisz i wszelkie inne ryby suszone i wędzone, od puda brutto60 ¹⁾	—
<i>Uwaga 1.</i> Wszelkie ryby świeże, przywożone na statkach nadbrzeżnych, chociażby bez świadectw o ich rosyjskim pochodzeniu, jak również wszelkie ryby świeże, solone, suszone i wędzone, przywożone na rosyjskich statkach do portów gub. Archangielskiej przez mieszkańców tejże, przepuszczają się bez cła.		
<i>Uwaga 2.</i> Ryby świeże, przywożone zimową porą na saniach do komory w Izmaile i do Wilkowyskiej komorowej rogatki, przepuszczają się bez cła.		
<i>Uwaga 3.</i> W formie czasowej na lat 5, poczynając od 10 maja 1901 r., dozwala się przywóz bez cła przez komorę w Archangielsku ryb z rosyjskich przedsiębiorstw rybackich w blaszanych pudełkach (porównaj poz. 154, uwaga), z warunkiem, ażeby pudełka te przy przywozie ich do komory Archangielskiej podlegały ostemplowaniu stemplem komorowym.		

Rodzaj Towaru	Ogólna	Konwen-
	Rb. kop.	Rb. kop.
58. Ostrygi, raki morskie, krewetki, ślimaki i t. p., świeże, solone, suszone i marynowane, od puda brutto	5.40	—
<i>Uwaga:</i> Wyżej wymienione w niniejszej (38) pozycji artykuły, przywożone w hermetycznych pudełkach, opłacają cło podług poz. 13.		
59. Artykuły spożywcze oddzielnie niewymienione, specjalnie przygotowana pasza dla zwierząt, od puda brutto	—,18	—
40. Zwierzęta domowe, bydło, konie i wszelkie inne oprócz oddzielnie wymienionych	bez cła	—
<i>Uwaga:</i> Gołębie wszelkiego gatunku, przywożone z zagranicy, przepuszczają się nie inaczej jak za każdorazowym pozwoleniem Ministra Finansów.		
Grupa II.		
Produkty zwierzęce i wyroby z produktów zwierzęcych.		
41. Materiały użyźniające: kość surowa i obrobiona:		
1) naturalne materiały użyźniające (guano, pomiot ptasi); kość surowa wszelka, oprócz oddzielnie wymienionych: żuzle Thomasa niemielone	bez cła	—
2) kość surowa mielona, fosforyty mielone, żuzle Thomasa mielone, od puda brutto	—,03	—
3) superfosfaty, kość preparowana za pomocą kwasu siarczanego, użyźniające ziemię komposty i pudrety wszelkie, od puda brutto	—,07 ¹⁾	—
4) kość palona, popiół kostny, węgiel kostny, od puda brutto	—,18	—
42. Sadze wszelkie, od puda	—,75	—
43. Klej:		
1) rybi wszelki, żelatyna wszelka (w cienkich i grubych tafelkach), klej apreturowy, mieszaniny z żelatyny i gliceryny, od puda	13.50	—
2) z kości, mezdrynowy (do futer), szewcki, agaragar (roślinny), od puda	1.98	—
44. Rogi wszelkie i kopyta, odpadki i produkty zwierzęce, używane w medycynie i oddzielnie niewymienione	bez cła	—
45. Włosy nie w wyrobach:		
1) ludzkie, od puda	9.—	—

Rodzaj Towaru.	Ogólna	Konwen-
	Rb. kop.	cyjna Rb. kop.
2) wszelkie inne, od puda	—,60	—
Z punktu 2. Włosień koński zawijany, gotowany, farbowany, zwinięty w kółka, chociażby w połączeniu z innymi nieludzkimi włosami, lub z włóknistymi materiałami roślinnymi, od puda	—	—,60 ¹⁾
46. Włosy w wyrobach:	1,20	—
1) ludzkie, od funta	—	—
2) wszelkie inne: tkaniny i sita włosiane, wyroby ze szczeciny w oprawie ze zwyczajnego drzewa bez forniaru, pędzle ze szczeciny i wszelkie malarskie, od puda	4,50	—
Z punktu 2. Wyroby ze szczeciny w oprawie ze zwyczajnego drzewa bez forniaru, pędzle ze szczeciny i wszelkie malarskie, od puda	—	3,75 ¹⁾
47. Puch i pierze, oprócz oddzielnie wymienionych, od puda	—,75	—
48. Poduszki, pierzyny, materace napchane pierzem, puchem, włosiem, wełną, od puda	3,—	—
49. Fiszbin wielorybi nie w wyrobie, preciki i blaszki fiszbinowe:	6,30	—
1) fiszbin nie w wyrobach, od puda	—,40	—,40 ²⁾
2) preciki i blaszki fiszbinowe i rogowe, chociażby polerowane i szlifowane lub obciążone papierem, skórą lub włóknistymi materiałami z wyjątkiem jedwabiu, od funta	—	—
<i>Uwaga:</i> Takież blaszki obciążone materiałem włóknistym, w którego skład wchodzi jedwab jako ozdoba, opłacają cło z dodatkiem 20%, blaszki zaś obciążone jedwabną lub półjedwabną materją opłacają cło podług odpowiednich pozycji taryfy dla materji jedwabnych i półjedwabnych.		
<i>Uwaga:</i> Takież blaszki obciążone materiałem włóknistym, w którego skład wchodzi jedwab jako ozdoba, opłacają cło bez dodatku, blaszki zaś, obciążone jedwabną lub półjedwabną materją opłacają cło podług odpowiednich pozycji taryfy dla materji jedwabnych i półjedwabnych.		
50. Gąbka grecka, od puda	5,40	—
51. Sadło zwierzęce, tłuszcze pochodzenia zwierzęcego:		
1) sadło zwierzęce oprócz oddzielnie wymienionego, zawierające nie więcej jak 50% swobodnych		

Rodzaj Towaru	Ogólna	Konwen-
	Rb. kop.	cyjna Rb. kop.
tłustych kwasów przy warunkach dla sadła zawierającego więcej niż 30% swobodnych tłustych kwasów nie wyżej 42° Cel. na zasadzie prób Dalikana, od puda brutto	—,90	—
2) tran czyli tłuszcz rybi (wielorybi, z psa morskiego i in.) mętny, nieoczyszczony, tłuszcz wielorybi, czyli jastyk, spermacet w stanie nieoczyszczonym, od puda brutto	1,35	—
3) oleina, kwas oleinowy; twarde sadło w stanie surowym i przetopionym, sadło obrobione, de-gras, od puda brutto	2,16	—
4) spermacet oczyszczony, palmitina, stearyna, od puda brutto	3,06	—
5) tłuszcze pochodzenia zwierzęcego wszelkie (z kości, spermacetowe, tłuszcz rybi przezroczysty, lanolina i t. p.), oprócz oddzielnie wymienionych, od puda	3,96	—
52. Wosk:		
1) mineralny surowy (ozoceryt), chociażby stopiony, od puda brutto	—,78	—
2) mineralny oczyszczony (cerezyna), parafina, waselina (oprócz oczyszczonej—bez zapachu i smaku), wosk pszczelny, wszelki roślinny, do szczepienia drzew, od puda brutto	3,31 $\frac{1}{2}$	—
Z punktu 2. Wosk pszczelny, od puda brutto	—	3,31 $\frac{1}{2}$ ¹⁾
53. Świece wszelkie, pochodnie, knoty, od puda	5,04	—
Z pozycji 53. Knoty do lamp i lampek nocnych z papierowemi, szklanemi, korkowemi lub porcelanowemi pływakami lub bez tychże, w połączeniu lub bez połączenia z blaszkami lub drutami z metalów zwyczajnych (chociażby lakierowanych), z szczypczykami zrobionemi z blachy z tychże metalów lub bez szczypczyków, od puda	—	4,20 ¹⁾
54. Skóry niewyprawione: bycze, wołowe, krowie, cielęce, wielbłądzie, bawole, końskie, ośle, świńskie; skóry rybne i zwierząt ziemnowodnych:		
1) suche i sucho solone, od puda	—,75	—
2) mokro solone, od puda	—,40	—
<i>Uwaga:</i> Obrzynki skór niewyprawionych, przepuszczają się z opłatą cła po 75 kop. od puda		
55. Skóry wyprawione:		
1) małe, oprócz wymienionych w punkcie 2, garbowane, alunowane, surowcowe; zamsz, sak i skóry zwierząt ziemnowodnych; surowcowe rzemyki do zszywania pasów transmisyjnych, od puda	18,15	—

Rodzaj Towaru	Ogólna	Konwen-
	Rb. kop.	cyjna Rb. kop.
2) safjan, łajka, kozła, szagrin; skóry z wyciskanemi deseniami wszelkie; skóry lakierowane małe, od puda	22.50	18.— ¹⁾
3) duże: wołowe, krowie, bycze, bawole, końskie, ośle i świńskie w całych i półskórach, bez wyciskanych deseni, chociażby z meerą lub farbowane, pergamin, od puda	11.—	—
Z punktu 3. Duże: wołowe, krowie, bycze, bawole, końskie, ośle i świńskie w całych i półskórach, bez wyciskanych deseni, chociażby z meerą nawet sztuczną, farbowane i niefarbowane, od puda	—	10.— ¹⁾
4) lakierowane skóry duże, od puda	12.75	10.20 ¹⁾
<i>Uwaga:</i> Obrzynki i kawalki skór wyprawnych opłacają cło także same, jak i skóry, z których pochodzą.		
<i>Uwaga:</i> Obrzynki i kawalki skór wyprawnych, niekrajane na obuwiu i drobne wyroby, opłacają także same cło, jak i skóry, z których pochodzą.		¹⁾
56. Towary futrzane:		
1) skóry z bobra morskiego, lisów czarnobu- rych i niebieskich, szenszyli, soboli, kun, elków, z niedźwiadków morskich wyskubane, od puda . . .	115.—	—
2) niefarbowane skóry oposów i kengurów choćby wyprawione; niewyprawione i niefarbowane skóry jonatów, tchórzów, wiewiórek, bobroszczurów; skóry niedźwiadków morskich niewyskubane, skóry niedźwiedzie, wilcze, rysie, z fok, morsów, wydry, tygrysie, ostrowidzów, chociażby wyprawiane i far- bowane, od puda	15 —	—
3) skóry baranie i kozie niewyprawiane i nie- farbowane, od puda	1.50	—
Z punktu 3. Skóry kozłe bez szerści niewy- prawiane, od puda	—	— .75 ¹⁾
4) skóry przywożone na statkach rosyjskich do portów gub. Archangielskiej przez mieszkańców teżże gubernii:		
a) lisie i kunie, od puda	15.—	—
b) morsów, jeleni, fok, białych wiewiórek, jak również wszelkie towary futrzane rosyjskiego po- chodzenia, oprócz wymienionych pod lit. a niniej- szego punktu	bez cla	—

Rodzaj Towaru	Ogólna	Konwen-
	Rb. kop.	cyjna Rb. kop.
5) wszelkie towary futrzane, oprócz oddzielnie wymienionych:		
a) wyprawione i farbowane, od puda	50.—	50.— ¹⁾
b) niewyprawione i niefarbowane, od puda	40.—	— ¹⁾
<i>Uwaga.</i> Ogony bobroszczurowe i wiewiórcze, we wszelkiej postaci przepuszczają się podług punktu 5 lit. a niniejszej (56) pozycji.		
<i>Uwaga</i> 1. Skóry bobroszczurowe, królicze, oposo- we i jonatowe farbowane opłacają cło po 25 rb. od puda.		¹⁾
<i>Uwaga</i> 2. Skóry wymienione w punkcie 5 lit. a i w uwadze 1, opłacają wskazane w nich cła nawet w tym wypadku, jeżeli wyprawa ich lub farbowanie miało na celu imitację skór, wymienionych w punkcie 1 niniejszej po- zycji.		¹⁾
57. Wyroby skórzane:		
1) wszelkie obuwiu (prócz wymienionych od- dzielnie) gotowe i w stanie przygotowanym, od funta	1.95	1.50 ¹⁾ *)
<i>Uwaga.</i> Skóry, skrojone na obuwiu i wyroby drob- ne, opłacają cło po rb. 1 kop. 46 ¹ / ₄ , od funta		
2) damskie obuwiu z materji jedwabnej, goto- we i w stanie przygotowanym, od funta	3.90	2.55 ²⁾ *)
3) rękawiczki skórzane wogóle, drobna galan- terja ze skóry do ½ funta wagi w sztuce lub mniej, a mianowicie: torebki, woreczki, portmonetki, port- sygary i portfele; wyroby zamszowe, łajkowe, safja- nowe i pergaminowe, oprócz obuwiu i instrumen- tów chirurgicznych, od funta	4.50	—
Z p. 3. Drobne wyroby galanteryjne ze skóry wogóle, wagi ½ funta lub mniej w sztuce, a miano- wicie: torebki damskie, woreczki, portmonetki, port- fele, portsygary, pugilaresy z przedziałkami lub bez, z metalu zwykłego (w tej liczbie w obróbce i z zam- kami ze zwykłych pozłożonych lub posrebrzonych metali) jak również z częściami lub bez tychże z innych metali (w tej liczbie wykończone jedwabiem i z jedwabną podszewką), od funta	—	2.70 ¹⁾
Z p. 3. Rękawiczki skórzane wszelkie, od funta	—	3.80 ²⁾
<i>Uwaga.</i> Rękawiczki skrojone ale nie zszywane, opła- cają cło 2 rb. 25 kop. od funta.		
*) P. I. Wszelkie obuwiu (oprócz wyszczególnione- go oddzielnie) gotowe i w stanie przygotowanym, od funta	—	1.70 ²⁾

Rodzaj Towaru	Ogólna	Konwen-
	Rb. kop.	Rb. kop.
4) Uprząż końska kompletna; wyroby siodlar-sko-rymarskie; szpicruty z rzemieni od funta	1.07 ¹ / ₄	— .90 ²⁾
5) tłomoki, walizy, torby, oprócz wymienionych w p. 3 tej (57) pozycji, i wyroby myśliwskie ze skóry, z grubych tkanin jutowych i lnianych; skórzane notesy i portfele, oprócz wymienionych w p. 3; skórzane dodatki do oprawy; wszelkie wyroby skórzane oddzielnie niewymienione, nawet z częściami metalowymi lub z innych materiałów o ile te wyroby nie mają cechy cennych przedmiotów galanteryjnych, od funta	1.05	—
Z p. 5. Notesy i portfele skórzane wagi, większej niż $\frac{1}{2}$ funta sztuka, jak również zamszowe, ląjkowe, satjanowe i pergaminowe, od funta	—	1.05 ¹⁾
<i>Uwaga</i> do p. 5. Oznaczone w tym punkcie cło dotyczy wszystkich wymienionych tam wyrobów wagi większej niż $\frac{1}{2}$ funta w sztuce, nawet w tym wypadku, jeżeli wyroby te są ozdobione okuciami ze zwykłych metali połączonych lub posrebrzanych, lub też wykończonych jedwabiem, jedwabną lub półjedwabną podszewką.		
6) pasy transmisyjne do maszyn zszywane i niezszywane, rzemienie do warsztatów tkackich, rzemienie okrągłe, biczyska, wiadra i t. p., wyroby skórzane proste, od funta	— .30	—
Z p. 6. Pasy transmisyjne do maszyn nie zszywane; rzemienie do warsztatów tkackich, rzemienie okrągłe, od puda	—	10.— ¹⁾
Grupa III.		
Materiały i wyroby drzewne.		
58. Towar drzewny:		
1) brzoza, buk, wiąz, grab, dąb, jodła, wierzba, modrzew, klon, lipa, olcha, osika, świerk, sosna, topola i jesion:		
a) w faszynach i trzaskach jak również drwa i chrust	bez cła	bez cła ¹⁾
b) w belkach, okrągłakach i żerdziach, od p.	— .03	— .03 ¹⁾
c) w kłodach, klepkach, w obciosanych lub opilowanych kłodach i deskach (grubości wyżej $3\frac{1}{2}$ cali), od puda	— .09	— .09 ¹⁾

Rodzaj Towaru	Ogólna	Konwen-
	Rb. kop.	Rb. kop.
d) w deskach i belkach (grubości wyżej $\frac{1}{4}$ cala do $3\frac{1}{2}$ cali włącznie) nieheblowanych, od puda	— .15	— .15 ¹⁾
<i>Uwaga.</i> Odbiorcy towaru pozostawia się prawo deklarowania ilości przywożonych materiałów leśnych, wymienionych w p. 1 niniejszej (58) pozycji w stopach kubicznych, przyjmując jedną stopę kubiczną za pud. Również pozwala się komorom w razie trudności zważenia przywiezionego towaru, określać przy rewizji ilość taryfową podług objętości, kierując się wyżej wskazanym obrachunkiem.		
2) Drzewo wszelkie oprócz wymienionych w p. 1 niniejszej (58) pozycji, gatunków, w belkach, polanach, deskach, kłocach, okrągłakach, dylach, żerdziach i szczapach, od puda	— .40	—
<i>Uwaga.</i> Wymienione w pp. 1 i 2 niniejszej (58) pozycji przedmioty heblowane przepuszczają się: a) z drzewa wymienionych w p. 1 gatunków — podług pozycji 59 p. 1 i: b) ze wszystkich innych gatunków podług pozycji 61.		
3) drzewo wszelkie w arkuszach i fornierach nie grubsze nad $\frac{1}{4}$ cala, choćby nawet heblowane, od puda	2.—	—
4) Kora drzewa korkowego:		
a) nie w wyrobach i odpadki tejże, od puda	— .20	— .15 ²⁾ *)
b) zmielona w postaci krupy i mąki, od puda	1.—	
<i>Uwaga.</i> Drzewo farbiarskie opłaca cło według p. 1 poz. 125		
59. Ciesielskie i bednarskie wyroby:		
1) wyroby drewniane ciesielskie, jakoto: laski drewniane, oczyszczone z kory i sęków, lecz bez wszelkiej innej obróbki, jak również gonty proste i fugowane, od puda	— .50	—
Z p. 1. Gonty proste i fugowane, od puda	—	— .18 ¹⁾
2) wióry drzewne (wełna drzewna) z każdego drzewa, od puda	— .50	—
3) wyroby bednarskie: klepki w stanie gotowym (wątorowane i fugowane), od puda	— .70	— .50 ¹⁾
<i>Uwaga</i> do p. 3. Gotowe bednarskie wyroby opłacają cło 50 kop. od puda nawet w tym wy-		¹⁾
<i>3/10</i>		
*) Z lit. a. Drzewo korkowe w stanie surowym, od puda	—	— .15 ¹⁾

Rodzaj Towaru	Ogólna	Konwen- cyjna
	Rb. kop.	Rb. kop.
padku, jeżeli zaopatrzone są żelaznymi obręczami.		
<i>Uwaga</i> 1. Wymienione w niniejszej (59) poz. wyroby, z wyjątkiem wiorów, o ile są wyrobione z drzew gatunkowych, odnoszących się do p. 2 pozycji 58, jak również z dycht, przepuszczają się podług odpowiednich punktów pozycji 61.		
<i>Uwaga</i> 1. Podczas trwania umowy z Austro-Węgrami dozwala się przywóz bez cła drewnianych skrzynek oraz wiorów drzewnych (wełny drzewnej) służących do opakowania jaj, wywożonych zagranicę, na zasadach zatwierdzanych przez Ministra Finansów.)
<i>Uwaga</i> 2. Czasowo do 1 stycznia 1911 r. dozwala się przywóz drewnianych skrzynek dla przewozu jaj przez granicę podług zasad, zatwierdzanych przez Ministra Finansów.		
<i>Uwaga</i> 3. Czasowo do 1 stycznia 1911 r. dozwala się przywóz bez cła klepek bukowych z obręczami do portów Bałtyckich i przez granicę Rosyjsko-Pruską.		
<i>Uwaga</i> 3. Podczas trwania umowy z Austro-Węgrami dozwala się przywóz bez cła klepek bukowych z obręczami przez Rosyjsko-Austro-Węgierską granicę.)
60. Kora drzewa korkowego w wyrobach:		
1) W deseczkach i kubikach od puda	3.—	2.40)
2) Korki do butelek bez dołączenia innych materiałów, szpnty i wszelkie inne, niewymienione oddzielnie, wyroby korkowe, od puda	5.50	
Poz. 60. Drzewo korkowe w wyrobach:		
a) w stanie obrobionym (deseczki, kubiki, itp.), od puda	—	2.40)
b) w wyrobach, od puda	—	3.60)
3) Wyroby z odpadków korkowych chociażby mieszane z materiałami sklejącymi, od puda	4.50	—
61. Wyroby z drzewa oprócz oddzielnie wymienionych:		
1) wyroby stolarskie i tokarskie z drzewa wymienionego w punkcie 1 pozycji 58, nielakierowane, niepoliturowane bez inkrustacji i fornierów, szpilki lub gwoździe do butów, od puda	1.15	— .90)
2) wyroby stolarskie i tokarskie z drzewa wy-		

Rodzaj Towaru	Ogólna	Konwen- cyjna
	Rb. kop.	Rb. kop.
mienionego w punkcie 2 pozycji 58 i wyroby z fornierów (a w tem i fornieri sklejjane), chociażby nielakierowane i niepoliturowane; wszelkie wyroby stolarskie i tokarskie z wszelkiego drzewa lakierowane, politurowane, pomalowane jednym lub kilkoma kolorami (lecz bez malowideł) z naklejkami lub fornierami, jak również oklejone papierem; meble gięte bukowe bez wyplatania i obicia w całości lub częściach, od puda	4.—	3.—)
<i>Uwaga</i> 1. Drobne wyroby toczone z wszelkiego drzewa, oprócz oddzielnie wymienionych, wagi 1 funta lub mniej w sztuce, opłacają cło podług punktu 2 niniejszej (61) poz.		
<i>Uwaga</i> 2. Części maszyn i aparatów z drzewa przepuszczają się: a) podpadające pod określenie wyrobów wymienionych w pun. 1 niniejszej (61) pozycji — z cłem 1 rb. 15 k. od puda i b) wszelkie inne a w tej liczbie i z obiciem, naklejkami lub inkrustacjami — z cłem 4 rb. od puda.		
3) wyroby z drzewa rzeźbione, oprócz wymienionych w pun. 4 niniejszej (61) pozycji; wyroby stolarskie i tokarskie z malowidłami pozłacane, posrebrzane i bronzowane albo z takimież ozdobami, od puda	12.—	8.—)
<i>Uwaga</i> 1. Według tej samej normy opłacają cło wszelkie wyroby z wojłoku, sznura skubanego, masy papierowej (papier-maché i carton-pierre) oprócz odnoszących się do pun. 3, pozycji 177 i różnych niemetalowych kompozycji, jak również wyroby drewniane, szlancowane i prasowane, ozdobione wypalaniem i malowidłami, a także wyroby pokryte alabastrem en relief na drzewie, jeżeli takowe mają wygląd wyrobów rzeźbiarskich lub tokarskich.)
<i>Uwaga</i> 2. Ramy połączone niepodzielnie z zwierciadłami, mającemi więcej niż 50 werszków kwadr. jak również z obrazami przepuszczanymi bez cła jeśli takowe nie mogą być zważone oddzielnie, opłacają cło po 45 k. za arszyn bieżący, licząc części arszyna za cały arszyn. We wszystkich innych wypadkach od przedmiotów, przywożonych w ra-		

R o d z a j T o w a r u

	Ogólna	Konwen-
	Rb. kop.	Rb. kop.
mach niemogących być oddzieleni, pobiera się cło łącznie z wagą tych ostatnich.		
Z punktu 3. Meble gięte bukowe z wyciskaniem, prasowaniami lub wypalaniem ozdobami w całości lub częściach bez innych ozdób wyszczególnionych w punktach 3, 4 i 5 niniejszej (61) poz., od puda		0.75 ³⁾
4) wyroby stolarskie, tokarskie i rzeźbiarskie z ozdobami z miedzi, kompozycji miedzianych i innych materiałów, z inkrustacjami lub wstawkami z drzewa (oprócz tafli posadzkowych), miedzi, stali, masy perłowej, kości słoniowej, szyldkretu i t. p., wyjąwszy przedmioty, mające wagi mniej niż 3 funty w jednej sztuce, przepuszczanych podług poz. 215, od puda	18.	15.— ⁴⁾
<i>Uwaga.</i> Za ozdoby z miedzi i kompozycji miedzianych nie są uważane klanury, kółka, gwoździe, nóżki, rolki i t. p.		
5) wyroby z drzewa z obiciem lub oklejeniem skórą lub tkaninami a także wyplatane, od puda	18.	15.— ⁴⁾
<i>Uwaga.</i> Od wymienionych w punkcie 5 niniejszej (61) pozycji przedmiotów, których robota z drzewa daje się podciągnąć pod punkt 4 niniejszej (61) pozycji, pobiera się nadto 40% oprócz cła, ustanowionego w punk. 5.		
62. Rośliny i ich części niewymienione w innych pozycjach:		
1) siano w każdej formie i słoma nieoczysz.	bez cła	
2) części roślin w ich stanie naturalnym oddzielnie niewymienione, od puda brutto	—	15
<i>Uwaga.</i> Szypułki krzewu winnego, dopuszczane do przywozu podług uwagi 2 do pozycji 232 przepuszczają się bez cła.		
3) nasiona, oddzielnie niewymienione, chociażby nieobłuskane, koper, pestki morelowe, brzoskwinie, od puda brutto	—	25
Z punktu 3. Nasiona, oddzielnie niewymienione, chociażby obłuskane, od puda brutto	—	15 ³⁾
4) rośliny żywe; rośliny i ich części używane w medycynie; orzechy kamienne; materiały obrabiane do koszykarstwa i pleceni i t. p. wyrobów jako to: słoma, pręty, trzcina, bambus i inne podobne materiały farbowane, bielone, heblowane lub inaczej obrabiane, od puda brutto	—	85

R o d z a j T o w a r u

	Ogólna	Konwen-
	Rb. kop.	Rb. kop.
5) cebulki, korzenie, korzonki kwiatowych i dekoracyjnych roślin, od puda brutto	1.50	—
6) kwiaty cięte i liście świeże i zasuszone, chociażby farbowane, kwiaty, liście i inne części roślin w kształcie bukietów i wieńców, od funta brutto	—	25
Z punktu 6. Kwiaty i liście świeże, pakowane nie wyżej 25 funt. w jednej paczce, od funta brutto	—	05 ³⁾
63. Oset (szyszki) do gręplowania od puda brutto	—	30
64. Wyroby koszykarskie i plecione z materiałów roślinnych:		
1) kosze zwyczajne do bielizny, odzieży, opakowania i przewożenia różnych towarów, przygotowane z łyka, kory drzewnej, niełupanych prętów i trzciny bez domieszki lub z domieszką innych zwyczajnych materiałów; dywany pod nogi, chodniki, maty z grubych niełupanych materiałów, plecionki zwyczajne, miotełki:		
a) niemalowane, od puda	1.08	—
b) malowane lub lakierowane, od puda	2.16	—
2) kosze wszelkie, prócz wymienionych w p. 1, wszelkie wyroby plecione z łupanych prętów, trawy, słomy, liści palmowych, z wiórów, oprócz oddzielnie wymienionych; przedmioty do użytku ogrodowego i domowego i części składowe innych wyrobów, jako to: różne meble, ramki, wazy, koszyki do kwiatów, altanki ogrodowe, pudła do powozów i karet i t. p. malowane i niemalowane bez obróbki innymi zwyczajnymi materiałami:		
a) przy wadze sztuki większej, niż 1 funt, od puda	9.—	—
b) przy wadze sztuki 1 funt i mniej, od puda	27.—	—
3) też same wyroby ozdobione zwyczajnymi materiałami:		
a) przy wadze sztuki większej, niż jeden funt, od puda	45.—	—
b) przy wadze sztuki 1 funta i mniej: taśmy plecione ze słomy, wiórów drzewnych i łądy, chociażby z przymieszką włosia, bawełny, lnu i konopi, od funta	1.80	—
4) rogoże i worki z takowych	bez cła	—
<i>Uwaga.</i> Wyroby z prętów i plecionki, ozdobione brązowaniem, srebrzeniem i złoceniem, opłacają cło o 25% drożej od ustanowionej		

R o d z a j T o w a r u

Ogólna	Konwen-
Rb. kop.	cyjna
Rb. kop.	Rb. kop.

opłaty, a przybrane ozdobami metalowymi posrebrzanemi lub pozłacanemi, jak również jedwabiem, aksamitem, pluszem i innymi kosztownymi materiałami, clone są podług pozycji 215.

G r u p a I V.

Materiały i wyroby ceramiczne.

65. Materiały budowlane:		
1) gliny, używane do robót fabrycznych i budowlanych (oprócz oddzielnie wymienionych) boksyt, talk w kawałkach, niepalony, od puda03	
2) kreda w kawałkach nieczyszczona i niepalona	bez cla	
3) gips w kawałkach (kamień gipsowy) niepalony, wapno tłuste (niehydrauliczne) kreda i talk w kawałkach, palone, od puda04½	
Z punktu 3. Talk w kawałkach, palony, od puda03 ³⁾
4) hydrauliczne materiały do spajania: cementy wszelkich nazw: portland-cement naturalny i sztuczny, romański, mieszany, szlakowy i wszelkie inne; hydrauliczne domieszki (a mianowicie: puzzolans, tras, ziemia santoryńska, szlak ziemisty); wapno hydrauliczne; gips mielony niepalony, gips palony (alabaster), rury cementowe, od puda15	
Z punktu 4. Cementy wszelkich nazw (portland-cement naturalny i sztuczny, romański, mieszany, szlakowy i wszelkie inne), rury cementowe, od puda12 ⁴⁾
Z punktu 4. Wapno hydrauliczne wszelkiego rodzaju, gips mielony palony i niepalony, od puda12 ²⁾
66 Kamienie nieobrobione i półobrobione:		
1) kamienie polne do brukowania ulic, choćby obrobione z gruba w formie równoległościaków i kubików; krzemień, kwarc, szpat polny, pegmatyt, wszelki piasek naturalny, ziemia budowy organicznej (z infuzorjami), i inne oddzielnie niewymienione kamienie i ziemie, służące jako materiał do produkcji przemysłowo-fabrycznej, w stanie nieobrobionym i niepotłuczonym, chociażby wypalone	bez cla	bez cla ³⁾
2) kamienie służące jako materiał do produk-		

R o d z a j T o w a r u

Ogólna	Konwen-
Rb. kop.	cyjna
Rb. kop.	Rb. kop.

cji przemysłowo-fabrycznej, sztucznie rozdrobiony (tłuczony lub miażdżony), filtry z węgla, od puda	— .15	— 15 ³⁾
3) kamienie budowlane oprócz oddzielnie wymienionych:		
a) w stanie nieobrobionym lub półobrobione ociosaniem z gruba, w formie brył i płyt, bez żadnej sztucznej obróbki na powierzchni (grubego lub czystego ociosania, opiłowania), od puda	— .04½	—
b) w formie brył i płyt grubości większej niż 3½ werszka, z opiłowaniami lub ociosaniami powierzchniami lub częściami tychże; stopnie schodowe i płyty trotuarowe, od puda	— .09	—
c) płyty grubości 3 lub mniej werszków z opilowaniami lub ociosaniami powierzchniami, od puda	— .45	—
4) kamienie szlifierskie naturalne, w formie płyt, oselek i kół szlifierskich i polerowniczych, obrobione lub nie, od puda	— .04½	— .04½ ³⁾
5) marmury wszelkich gatunków, alabaster budowlany, serpentyn, tak zwany granit flandryjski (marmur belgijski), chociażby ze spiłowaniami lub oszlifowaniami lecz niepolerowaniami powierzchniami:		
a) w formie brył, kawałków i płyt, grubości ponad 3½ werszka, od puda	— .18	—
b) w formie płyt grubości 3½ i mniej werszków, od puda	— .60	—
6) szyfrowe płyty piłowane, chociażby szlifowane, od puda	1.—	—
<i>Uwaga</i> 1. Płyty szyfrowe łupane, bez obróbki, opłacają cło po 15 kop. od puda.		
<i>Uwaga</i> 2. Płyty szyfrowe łupane, chociażby obrzynane po brzegach, bez wszelkich obróbek, opłacają cło po 15 kop. od puda.		1)
7) kamienie litograficzne i młyńskie (w formie kamienia surowego lub żarn), od puda	— .04½	—
Z punktu 7. Kamienie młyńskie (w formie kamienia surowego lub żarn), od puda	—	— .04½ ³⁾
8) mika:		
a) w kawałkach, od puda	— .07½	—
b) w arkuszach (taflach), od puda	— .22½	—
67. Kamienie drogie, mniej drogie, naturalne i sztuczne, imitujące prawdziwe, nieobrobione lub rzniete; perły prawdziwe i sztuczne, w ziarnkach i na sznurkach; granaty; korale prawdziwe i sztuczne		

Rodzaj Towaru	Ogólna	Konwen-
	Rb. kop.	Rb. kop.
nie w wyrobie, jak również przedziurawione na sznurkach, w wiązках i z rzeźbą, od funta	10.—	—
Z poz. 67. Korale prawdziwe i sztuczne, nie w wyrobie, jak również przedziurawione na sznurkach, w wiązках i z rzeźbą, od funta	—	2.— ²⁾
Z poz. 67. Kamienie drogie i mniej drogie naturalne i sztuczne, imitujące prawdziwe, nieobrobione lub rżnięte, od funta	—	4.50 ³⁾
<i>Uwaga:</i> Wymienione w niniejszej (67) pozycji materiały w oprawie z drogich metali, przepuszczane są według odpowiednich punktów pozycji 148.		
68. Gagat (dżet) czyli czarna ambra, perłowa masa, szyldkret, bursztyn (oprócz oddzielnie wymienionego), pianka morska, kość słoniowa i mamutowa, celluloid wszelkiego koloru w nieobrobionych kawałkach, obrączkach i płytkach, emalja czyli szmelc w kawałkach lub proszku, glazura wszelka, mozaika, wszelkie sztuczne składowe części do mozaiki, od puda	4.95	4.95 ²⁾
69. Azbest:	—	—
1) w kawałkach, od puda	—	—
2) w proszku i włóknach, od puda	1.—	—
3) w formie kartonu, od puda	2.—	—
4) w formie przędzy i wyrobów, oprócz kartonu, chociażby z domieszką innych materiałów, od puda	3.50	—
70. Kamienie wszelkiego rodzaju oprócz drogich i półdrogich, jak również gips i alabaster:		
1) w wyrobach snycerskich, rzeźbiarskich i to-karskich, chociażby polerowanych:		
a) wagi jednej sztuki 3 pudy lub mniej, od puda	5.—	—
b) wagi jednej sztuki więcej niż 3 pudy, od puda	3.—	—
2) w zwyczajnych wyrobach roboty kamieniarskiej bez rzeźby i ozdób snycerskich, chociażby z nierównymi powierzchniami, z marmuru, serpentynu, alabastru i twardych gatunków, dających się polerować, a mianowicie: jaspisu, onyxu, labradoru, granitu, gnejsu, porfiru i bazaltu:		
a) z polerowanymi powierzchniami lub częściami tychże, od puda	1.50	—
b) z czysto obcinanymi i obłupanymi lecz niepolerowanymi powierzchniami, od puda	1.—	—,30 ¹⁾
3) w zwyczajnych wyrobach roboty kamieniarskiej, bez rzeźby i ozdób snycerskich, chociażby z wypukłymi powierzchniami z niewymienionych oddzielnie gatunków kamienia:		
a) z polerowanymi powierzchniami lub częściami tychże, od puda	1.—	—
b) z czysto ociosanymi i obłupanymi lecz niepolerowanymi powierzchniami, od puda	—,30	—,15 ¹⁾
<i>Uwaga do punktu 3.</i> Wyroby roboty kamieniarskiej, wymienione w punkcie 3, opłacają cło podług lit b nawet wtedy, kiedy są szlifowane.		
<i>Uwaga 1.</i> Wyroby z szyfru, oprócz oddzielnie wymienionych, przepuszczają się podług punk. 6, poz. 66.		
<i>Uwaga 2.</i> Podług niniejszej (70) pozycji, opłacają cło wyroby kamienne z dodatkami z miedzi i z kompozycji miedzi, widocznie nie stanowiących głównej wartości przedmiotu, jak również z dodatkiem innych materiałów, o ile wymienione przedmioty nie podlegają opłacie cła podług poz. 215. Jeżeli zaś dodatki z miedzi i z kompozycji miedzi stanowią główną wartość przedmiotu, to od takich wyrobów pobiera się połowa cła ustanowionego dla wyrobów z miedzi i kompozycji miedzianych.		
71. Materiały szlifierskie i polerownicze i wyroby z takowych; grafit, wyroby z węgla dla elektrotechniki, mieszaniny do smarowania i sklejanja:		
1) szmergiel, pomyks, trypla w kawałkach i grafit w kawałkach i skorupkach, od puda	—,12	—
2) wymienione w punkcie 1 materiały w stanie mielonym, chociażby zleżale i sztucznie zamienione w bryłki; korundy i granaty w postaci piasku, lub mielone; karborundum i wszelkie oddzielnie niewymienione szlifierskie i polerownicze materje, chociażby mielone; mieszaniny do czyszczenia metali, bez przymieszki wosku, tłuszczu lub oleju i kleju, od puda	—,60	—
Z punktu 2. Grafit mielony lub sproszkowany, od puda	—	—,45 ³⁾
3) skórki do wecowania i polerowania wszelkie:		
a) na papierze, od puda	2.—	—
b) na płótnie, od puda	4.—	—
4) wszelkie sztuczne krążki do ostrzenia, oseł-		

Rodzaj Towaru	Ogólna	Konwen-
	Rb. kop.	Rb. kop.
skiej, bez rzeźby i ozdób snycerskich, chociażby z wypukłymi powierzchniami z niewymienionych oddzielnie gatunków kamienia:		
a) z polerowanymi powierzchniami lub częściami tychże, od puda	1.—	—
b) z czysto ociosanymi i obłupanymi lecz niepolerowanymi powierzchniami, od puda	—,30	—,15 ¹⁾
<i>Uwaga do punktu 3.</i> Wyroby roboty kamieniarskiej, wymienione w punkcie 3, opłacają cło podług lit b nawet wtedy, kiedy są szlifowane.		
<i>Uwaga 1.</i> Wyroby z szyfru, oprócz oddzielnie wymienionych, przepuszczają się podług punk. 6, poz. 66.		
<i>Uwaga 2.</i> Podług niniejszej (70) pozycji, opłacają cło wyroby kamienne z dodatkami z miedzi i z kompozycji miedzi, widocznie nie stanowiących głównej wartości przedmiotu, jak również z dodatkiem innych materiałów, o ile wymienione przedmioty nie podlegają opłacie cła podług poz. 215. Jeżeli zaś dodatki z miedzi i z kompozycji miedzi stanowią główną wartość przedmiotu, to od takich wyrobów pobiera się połowa cła ustanowionego dla wyrobów z miedzi i kompozycji miedzianych.		
71. Materiały szlifierskie i polerownicze i wyroby z takowych; grafit, wyroby z węgla dla elektrotechniki, mieszaniny do smarowania i sklejanja:		
1) szmergiel, pomyks, trypla w kawałkach i grafit w kawałkach i skorupkach, od puda	—,12	—
2) wymienione w punkcie 1 materiały w stanie mielonym, chociażby zleżale i sztucznie zamienione w bryłki; korundy i granaty w postaci piasku, lub mielone; karborundum i wszelkie oddzielnie niewymienione szlifierskie i polerownicze materje, chociażby mielone; mieszaniny do czyszczenia metali, bez przymieszki wosku, tłuszczu lub oleju i kleju, od puda	—,60	—
Z punktu 2. Grafit mielony lub sproszkowany, od puda	—	—,45 ³⁾
3) skórki do wecowania i polerowania wszelkie:		
a) na papierze, od puda	2.—	—
b) na płótnie, od puda	4.—	—
4) wszelkie sztuczne krążki do ostrzenia, oseł-		

Rodzaj Towaru	Ogólna	Konwen-
	Rb. kop.	cyjna Rb. kop.
ki, deseczki i pilniki ze szmerglu, korundu, krzemienia, granatu i innych materiałów, od puda . . .	8.—	—
5) wyroby z węgla dla elektrotechniki, jako to: świece, blaszki, cylindry i t. p. przy wadze sztuki:	8.—	6.— ¹⁾
a) mniej niż 10 funtów, od puda	1.—	—
b) 10 funtów i więcej, od puda	—	—
6) koszulki gazozarowe w stanie gotowym, od sztuki	—04	—
7) smary wszelkie do smarowania osi, kół, rzemieni i t. p. i mieszaniny do czyszczenia metali, sklejana porcelany, szkła i t. p. przygotowane na wosku, tłuszczu, oleju lub kleju, od puda	4.—	3.— ¹⁾
<i>Uwaga.</i> Klej przeciwgąsienniczny przepuszcza się bez cła. Postanowienie niniejsze utrzymuje się z mocy do dnia 1 stycznia 1911 r.		
72. Kamienie budowlane sztuczne i wyroby ogniotrwałe:		
1) cegła budowlana nieogniotrwała ze zwyczajnej masy ceglanej:		
a) zwyczajna, nieglazurowana, od puda	—01½	—
b) fasonowa, wydrążana nieglazurowana, od puda	—06	—05 ¹⁾
c) wymieniona pod lit. a i b glazurowana, od puda	—15	—
2) wapnisto-piaskowe, cementowe, gipsowe i wszelkie sztuczne oddzielnie niewymienione, kamienie, cegły i tafelki, od puda	—20	—
Z punktu 2. Cegły i tafelki cementowe, od puda	—	—12 ¹⁾
3) wyroby ogniotrwałe:		
a) wszelkich wymiarów i kształtów ogniotrwałe cegły i tafle mające zastosowanie przy zduńskich robotach: szamotowe, gliniasto-piaskowe, kwarcowe, klinkier brukowy i wszelki inny z grubej stopionej lub nawpół stopionej ceglanej masy, od puda	—10	—09 ¹⁾
<i>Uwaga</i> do punktu 3, lit. a. Cement szamotowy (ciasto z ogniotrwałej gliny) to jest pokruszona mieszanina surowej ogniotrwałej gliny, z wypaloną gliną ogniotrwałą oplaca cło podług punktu 3, lit. a.		
b) cegły i płyty z magnezytu, od puda	—15	—15 ³⁾
c) retorty dla zakładów gazowych, tygle ogniotrwałe, a w ich liczbie tygle z grafitu, od puda	—45	—45 ³⁾
73. Rury z ceramiki, wyroby ceramiczne ze stopionej (kamiennej) masy i tafelki:		
1) rury z masy porowatej i fasonowe ich części:		
a) nieglazurowane, od puda	—10	—10 ¹⁾

Rodzaj Towaru	Ogólna	Konwen-
	Rb. kop.	cyjna Rb. kop.
b) glazurowane, od puda	—20	—15 ¹⁾
2) naczynia kamienne (tak zwane odporne na kwasy) i utensylja fabryczne: garnki, dzbanki, butelki, rezerwuary, bombony, przyrządy do chłodzenia, krany, części, łączące aparaty w kształcie rur z cienkimi ściankami i t. p. chociażby glazurowane, lecz bez ozdób, od puda	—45	—45 ³⁾
3) tafle do wykładania posadzek nieglazurowane ze stopionej (kamiennej masy, niewchłaniającej wody), chociażby nie z gładką powierzchnią:		
a) z masy jednokolorowej, grubości więcej niż 15 milimetrów, od puda	—45	—30 ¹⁾
b) z masy jednokolorowej, grubości 15 lub mniej milimetrów, od puda	—60	—45 ¹⁾
c) różnokolorowe (z wciśniętymi w nie różnorodnymi masami), niezależnie od grubości, od puda	1.15	—75 ¹⁾
4) tafelki gliniane glazurowane, dla wysadzania ścian, z mas wszelkiego koloru, gładkie i z ozdobami en relief:		
a) jednokolorowe, od puda	1.—	—45 ¹⁾
b) różnokolorowe, od puda	1.60	—90 ¹⁾
c) z malowidłami, złożone, ze snycerskimi lub innymi ozdobami, od puda	2.25	—
74. Wyroby garncarskie z gliny zwyczajnej, jak również kafle do pieców i wszelkie cegły z masy garncarskiej:		
1) dachówka wszelka:		
a) niepolewana i bez snycerskich i malarskich ozdób, od puda	—10	— ^{*)}
niepolewana, chociażby jednokolorowa bez snycerskich i malarskich ozdób, od puda	—	—07 ³⁾
b) glazurowana z wszelkimi ozdobami, od puda	—25	—25 ³⁾
2) kafle od pieców i wszelkie cegły z masy garncarskiej, gładkie i z ozdobami en relief:		
a) jednokolorowe, chociażby glazurowane, od puda	—45	—
b) różnokolorowe, chociażby glazurowane, od puda	1.15	—
c) z malowidłami, złożone lub z innymi ozdobami, od puda	2.25	—
Z punktu 2. Kafle piecowe z masy garncarskiej, gładkie i z ozdobami en relief:		
^{*)} Z punktu 1 lit. a. Niepolewana i bez snycerskich i malarskich ozdób, od puda	—	—10 ¹⁾

Rodzaj Towaru	Ogólna	Konwen-
	Rb. kop.	Rb. kop.
a) jednokolorowe, chociażby glazurowane, od puda	—	—30 ¹⁾
b) różnokolorowe, chociażby glazurowane, od puda	—	—75 ¹⁾
c) z malowidłem, złożone lub z innymi ozdoba- mi en relief, od puda	—	2.25 ¹⁾
<i>Uwaga</i> do punktu 2. Cło podług punktu 2, lit a, b i c opłacają również kafle gzemso- we (grzebień, medaljony i t. p.).		¹⁾
3) ornamenty terrakotowe, karjatydy, medaljo- ny, biusty, statuy i t. p. przedmioty dla ozdoby budynków i pokoi, chociażby pokryte lakierem i złożone, od puda	2.25	2.25 ³⁾
4) naczynia i oddzielnie niewymienione wyroby garncarskie z gliny zwyczajnej, chociażby polewane:		
a) bez deseni i ozdób, od puda	—45	—37½ ¹⁾
<i>Uwaga.</i> do punktu 4 lit. a. Kolorowe brzegi nie stanowiące prawidłowego rysunku, nie są uważane jako ozdoba.		¹⁾
Z punktu 4, lit. a. Przybory do filtrowania bez deseni i ozdób, od puda	—	—37½ ³⁾
b) z malowidłami i ozdobami snycerskimi, od puda	1.50	—
75. Wyroby fajansowe:		
1) białe i jednokolorowe w masie kolorowane, bez ozdób, chociażby z odlanymi deseniami, od puda	1.65	1.65 ¹⁾
2) także z jednokolorowymi deseniami, obwód- kami, brzeżkami i szlakami; fajansowe wyroby nie w masie kolorowane, od puda	2.10	1.87½ ¹⁾
3) także z malowidłami, złoceniem i różno- kolorowymi deseniami, od puda	5.62½	4.95 ¹⁾
76. Wyroby porcelanowe:		
1) wyroby porcelanowe (oprócz oddzielnie wy- mienionych) białe i jednokolorowe, chociażby z ko- lorowymi i złożonymi brzegami i obwódkami, lecz bez innych ozdób; wszelka majolika, chociażby z malowaniem ozdobami, od puda	9.54	7.— ¹⁾
2) naczynia porcelanowe z malowidłami, lub z malowaniem i złożonymi deseniami, arabskimi, kwiatami i t. p. ozdobami, przedmioty z porcelany i bisquitu do ozdoby pokojów, białe i jednokolorowe lecz bez malowideł, złocenia i ozdób miedzi i mie- dzianych kompozycji, od puda	19.08	17.50 ¹⁾
3) przedmioty porcelanowe i z bisquitu do ozdo-		

Rodzaj Towaru	Ogólna	Konwen-
	Rb. kop.	Rb. kop.
by pokojów, jako to: wazy, statuetki i t. p. przed- mioty z malowidłem, złoceniem i ozdobami z mie- dzy i miedzianych kompozycji, sztuczne kwiaty porce- lanowe, jak również fajansowe i t. p. imitacje roślin i przeróbki z tychże, jako to: wianki, bukiety i t. p. chociażby z częściami wyrobionymi z innych mate- riałów, od puda	37.80	—
77. Wyroby szklane:		
1) wyroby do pomieszczenia płynów i innych przedmiotów, jako to: wszelkich kształtów butelki, słoje i bańki bez ozdób i deseni, chociażby z odla- nymi literami, napisami i herbami, nierźnięte i nie- szlifowane:		
a) ze szkła koloru butelkowego (zielonego, oliw- kowego, burego i t. p. naturalnych, niesztucznych barw butelkowych) bez szlifowanych szyjek lub szli- fowanych korków i pokrywek i bez wyrównanych den i brzegów, od puda	—90	—
b) ze szkła białego, półbiałego i kolorowego (w masie zabarwionego) bez szlifowanych szyjek lub korków i pokrywek i bez wyrównanych den i brze- gów, od puda	2.25	—
Z lit. b. Syfony bez oprawy, od puda	—	2.— ³⁾
c) ze szkła wszelkiego rodzaju z wyrównanemi szyjkami i oszlifowanymi korkami i pokrywkami, jak również z wyrównanymi dnami i brzegami, od puda	3.50	3.50 ³⁾
<i>Uwaga</i> 1. Wymienione w pun. 1 niniejszej (77) po- zycji wyroby z dodaniem części z innych zwyczajnych materiałów, jako to: korki, części metalowe w syfonach, plecionki ze smoły, wierzby, drutu żelaznego i t. p., przepuszczają się podług lit. c.		
<i>Uwaga</i> 2. Butelki ze szkła koloru butelkowego (zie- lonego, oliwkowego, burego i t. p. natural- nych niesztucznych zabarwień, bez szlifowa- nych szyjek lub oszlifowanych korków i po- krywek, bez wyrównanych den i brzegów i bez dodania innych materiałów, przywożo- ne do portów morza Czarnego i Azowskiego i do komór celnych w Besarabji, do wina, przepuszczają się za opłatą cła po 30 kop. od puda.		
b) „Czas” Dział Informacyjny.		

Rodzaj Towaru	Ogólna	Konwen-
	Rb. kop.	Rb. kop.
<i>Uwaga</i> 3. Butelki do win ze szkła wymienionego w poz. 77, punkt 1, lit. a, przywożone do portów morza Czarnego i Azowskiego, od puda	—	— .30 ^{a)}
2) wyroby, oprócz oddzielnie wymienionych, ze szkła białego i półbiałego, nieszlifowane, niepolerowane, nierźnięte, chociażby z oszlifowaniami lub wyrównaniami dnami, brzegami, szyjkami, korkami i pokrywkami, jak również z odlaniami lub wyciskaniami herbami, napisami i deseniami, lecz bez innych ozdób:		
a) prasowane lub lane, od puda	3.30	—
b) dęte, chociażby w formy, od puda	6.—	—
Z lit. b. Szkło stolowe dęte, od puda	—	4.80 ^{a)}
3) wyroby ze szkła białego lub półbiałego, szlifowane, polerowane, rźnięte lecz bez wszelkich innych ozdób, od puda	9.—	7.20 ^{a)}
4) wyroby, oprócz oddzielnie wymienionych, ze szkła kolorowego (w masie zabarwionego), dwukolorowego (z kolorowym napływem), mlecznego, matowego (wszelkimi sposobami), karbowanego, butelkowego, krakle i eissglasu:		
a) nieszlifowane, niepolerowane, nierźnięte, chociażby z oszlifowaniami lub wyrównaniami dnami, brzegami, korkami i pokrywkami, jak również z odlaniami lub wyciskaniami napisami, herbami i deseniami, lecz bez innych ozdób, od puda	10.—	10.— ^{a)}
b) szlifowane, polerowane, rźnięte, od puda	16.50	16.50 ^{a)}
<i>Uwaga:</i> wyroby ze szkła „florettglas“ i ze szkła opalizowanego, przepuszczają się podług poz. 77, punkt. 4.		
5) wyroby, oprócz oddzielnie wymienionych, ze szkła wszelkiego gatunku, z dekoracyjnym obróbeniem jako to: trawionymi lub malowanymi deseniami, malowidłami, emalją, pozłoceniem, posrebrzeniem, ozdobami z miedzi lub miedzianych kompozycji i innych materiałów, jak również wyroby wymienione w punktach 2, 3 i 4 niniejszej (77) pozycji z dodaniem innych materiałów, chociażby nie stanowiących ozdoby, wata szklana, szklane tkaniny i wyroby z tychże, od puda	16.50	16.50 ^{a)}
Szklane ozdoby do choinek, chociażby różnokolorowe z pozłoceniem, posrebrzeniem, w połączeniu z innymi materiałami lub bez tychże, od puda	—	15.— ^{a)}

Rodzaj Towaru	Ogólna	Konwen-
	Rb. kop.	Rb. kop.
6) Szkło w arkuszach dęte i lane nieszlifowane i niepolerowane grubości 5 lub mniej milimetrów:		
a) białe, półbiałe i naturalnego butelkowego koloru, gładkie bez deseni i ozdób, mające powierzchnię do 480 werszków kwadr., od puda	2.50	—
b) to samo o powierzchni od 480 do 960 werszków kwadr. włącznie i wszelkich wymiarów kolorowe i mleczne, gładkie bez deseni i ozdób, od puda	5.—	—
c) białe i półbiałe, bez deseni i ozdób, mające powierzchnię więcej niż 960 werszków kwadr., wszelkich wymiarów i kolorów, wypukłe, faliste, ryflowane, z deseniami, żyłkami, matowe i z wtopioną siatką drucianą, od puda	6—	—
Z lit. c. Szkło z wtopioną siatką drucianą, od puda	—	2.50 ^{a)}
7) szkło w arkuszach, grubości 5 lub mniej milimetrów z obróbeniem dekoracyjnym i klisze fotograficzne:		
a) wszelkie z obróbeniem dekoracyjnym i innymi ozdobami i malowidłami, jak również szkło skupione w ołowianej, miedzianej i t. p. oprawie, od puda	6.—	—
i prócz tego z każdego kwadratowego werszka	— .05	—
b) szklane klisze fotograficzne, pokryte kompozycjami do negatywów, od puda	6.—	—
<i>Uwaga</i> 1. Odpadki szkła (szkło tłuczone, jak również szkło w arkuszach o powierzchni mniejszej niż 9 werszków kwadr., podług wielkości największego prostokąta, jaki można wykrajać z odłamka), przepuszczają się bez cła.		
<i>Uwaga</i> 2. Wszelkie szkło w arkuszach grubości wyżej 5 milimetrów przepuszcza się podług pozycji 78.		
<i>Uwaga</i> 3. Wyroby ze szkła, jako to: zastawy stołowe, półmiski, surtouts de table, filiżanki, butelki, kieliszki, szklanki, lampy, abażury, w połączeniu z miedzią, miedzianymi kompozycjami, niklem i innymi metalami i stopami, z wyjątkiem złota i srebra, przepuszczają się podług pozycji 77.		^{a)}
78. Szyby lustrzane i lustra:		
1) szyby lustrzane obróbenie: matowane, szli-		

Rodzaj Towaru	Ogólna	Konwen-
	Rb. kop.	cyjna Rb. kop.
fowane i polerowane; szkło w arkuszach nielane, polerowane o powierzchni:		
do 50 werszków kwadr. włącznie, od funta	-16 ^{1/2} / ₁₀	-16 ^{1/2} / ₂
ponad 50—100 werszk. kw. włącznie od werszka kw.	-01 ¹³ / ₂₀	-01 ³ / ₈
" 100—200 " " " " " "	-02 ¹ / ₁₆	-01 ³ / ₄
" 200—300 " " " " " "	-02 ¹⁹ / ₄₀	-02 ¹ / ₈
" 300—400 " " " " " "	-02 ⁷ / ₈₀	-02 ¹ / ₂
" 400—500 " " " " " "	-03 ³ / ₁₀	-02 ³ / ₄
" 500—600 " " " " " "	-03 ⁵⁷ / ₈₀	-03 ¹ / ₈
" 6.0—800 " " " " " "	-04 ¹ / ₈	-03 ¹ / ₂
ponad 800 werszków kwadr. opłacają oprócz 4 ¹ / ₈ kop. za werszek kwadr. dodatkowe cło po ³³ / ₈₀ kop. od werszka kwadr. na każde 200 werszk. kwadr. włącznie; ponad 800 werszk. kwadr. opłacają, oprócz 3 ¹ / ₂ kop. od werszka kw. dodatkowe cło po ³³ / ₈₀ kop. od werszka kwadr. na każde 200 werszk. kwadr. do 2400 werszk. kwadr. włącznie; ponad 2400 werszk. kwadr. opłacają cło po 7 ¹⁷ / ₄₀ kopiejek od werszka kwadr. ponad 2400 werszków kwadr. opłacają cło po 6 ¹ / ₂ kop. od werszka kwadratowego.		
2) *) szyby lustrzane, nieobrobione po odłaniu, to jest, niematowane, nieszlifowane i niepolerowane opłacają cło podług przepisów, ustanowionych dla szyb lustrzanych w punkcie 1, z potrąceniem 34 ⁰ / ₀ **) od obliczonej sumy cła. (Oдноśnik **) na nast. str.)		
3) *) szyby, w punkcie 1 niniejszej pozycji wymienione, z podlewą, jak również wszelkie szkło w arkuszach, grubości powyżej 5 milimetrów, z obrobieniem dekoracyjnym i innymi ozdobami i malowidłami, jak również szkło skupione w ołowianej, miedzianej i t. p. oprawie, opłacają cło według przepisów, ustanowionych w punkcie 1, z dodatkiem 43 ⁰ / ₀ ***) do obliczonej sumy cła. (Oдноśnik ***) na nast. str.)		
Uwaga: Od rozbitych w drodze luster i szyb lustrzanych pobiera się cło oddzielnie z każdego kawałka wielkości powyżej 25 werszk. kwadr., obliczając miarę podług powierzchni największego prostokąta, mogącego być wykrajany z odłamka. Odłamki zaś powierzchni nie większej jak 25 werszków kwadr. przepuszczają się bez cła.		

*) Kwestja o porządku obliczenia cła od szkła lanego w arkuszach, mogącego być przepuszczonem na zasadzie punk. 2 i 3 pozycji 78, rozpatrywana była oddzielnie w Ministerjum Finansów i w Radzie Kontroli Państwowej, przyczem postanowiono, że przy obliczeniu cła od wymienionego szkła, na zasadzie punk. 2 i 3 poz. 78 należy kierować się dodatkami 10⁰/₀, pomieszczonemi w ogólnej taryfie celnej z 13 stycznia 1903 r. tylko co do tych punktów, nie biorąc wcale w rachubę dodatkowego cła, wymienionego przy punkcie 1 niniejszej pozycji (Cyrkularz Departamentu opłat celnych z dnia 11 lipca 1905 r. za Nr. 14647).

**) Dodatek 10⁰/₀, ustanowiony dla punktu 2 pozycji 78, włączony jest do tej cyfry (34⁰/₀).

***) Dodatek 10⁰/₀, ustanowiony dla punktu 2, pozycji 78, włączony jest do tej cyfry (43⁰/₀).

Rodzaj Towaru	Ogólna	Konwen-
	Rb. kop.	cyjna Rb. kop.
Grupa V.		
Opał, asfalt, smoła i produkty z nich.		
79. Węgiel kamienny, torfowy i drzewny, koks i torf:		
1) Węgiel: kamienny, torfowy i drzewny; torf:		
a) przywożone do portów morza Czarnego i Azowskiego, od puda	— .06	—
b) przez zachodnią lądową granicę, od puda	— .03	— .01 ¹ / ₂ *)
c) do portów morza Bałtyckiego, od puda	— .01 ¹ / ₂	— .01 ¹ / ₂ *)
2) Koks:		
a) przywożony do portów morza Czarnego i Azowskiego, od puda	— .09	—
b) przez zachodnią lądową granicę, od puda	— .04 ¹ / ₂	— .02 ¹ / ₄ *)
c) do portów morza Bałtyckiego, od puda	— .02 ¹ / ₂	— .02 ¹ / ₄ *)
Uwaga: Węgiel, koks i torf, przywożone do portów m. Białego, przepuszczają się bez cła.		
80. Dziegieć i wszelkie smoły, oprócz wymienionych oddzielnie, od puda brutto	— .09	—
81. Antracen, naftalina, fenol (kwas karbołowy), benzol—surowe (nieoczyszczane), od p. brutto	— .30	—

*) Według umowy z Niemcami, cło nałożone na granicy lądowej, powinno być zredukowane do wysokości cła na przewóz morzem Bałtykiem.

Rodzaj Towaru	Ogólna	Konwen-
	Rb. kop.	cyjna Rb. kop.
82. Żywica biała (kalafonja), galipot, smoła dla piwowarów, od puda	—60	—
83. Asfalt i gudron:		
1) Kamień asfaltowy (ruda) niezmielony, od p.	—15	—
2) tenże lecz zmielony, od puda	—22½	—
3) Gudron, mastyka asfaltowa, wszelkie asfalty topliwe, od puda	—30	—
84. Nafta surowa, czarna i nieoczyszczona, od puda	—30	—
85. Płynne produkty z destylacji nafty (nafta oczyszczana, fotogen; oleje: solarowy, parafinowy, do smarowania; eter naftowy, gazolina, ligroina, benzyna i t. p.), od puda	1.80	—
86. Terpentyna i olej terpentynowy, wszelkie od puda	1.08	—
87. Gummy: gumo — żywice, smoly żywiczne i balsamy:		
1) Wszelkie, oprócz wymienionych oddzielnie; stopiony bursztyn nie w wyrobach; guma arabska w każdym stanie, smoła żywiczna, od puda	—90	—
2) Kauczuk i gutaperka w stanie surowym oraz odpadki kauczukowe, niezdatne do użycia na wyroby, od puda	1.50	—
3) Kadzidło zwyczajne, manna, asseo—foetida, materje białkowe, od puda	3.—	—
4) Ambra szara, balsamy tolujański i peruwiański; styraks, benzoin, smoly wonne, używane w przemyśle perfumeryjnym, od puda	12.—	—
5) Kamfora:		
a) w stanie surowym, od puda	—90	—
b) oczyszczona, od puda	5.—	—
88. Gumelastyka (kauczuk i gutaperka) w stanie przerobionym i w wyrobach:		
1) Gumelastyka mięka:		
a) w arkuszach, płytkach, nitkach i rozczywie; wyroby oprócz wymienionych oddzielnie, bez domieszki innych materiałów, od funta	—20	—
b) wyroby, oprócz wymienionych oddzielnie z dodatkiem innych materiałów; cerata gumowa, od funta	—30	—
2) Guma twarda (rogowa):		
a) arkusze nieobrobione, płytki, paleczki, rurki i t. p., od funta	—20	—

Rodzaj Towaru	Ogólna	Konwen-
	Rb. kop.	cyjna Rb. kop.
b) wyroby, oprócz wymienionych oddzielnie, chociażby z dodatkiem innych materiałów, od funta	—50	—
3) Obuwie kauczukowe i z gutaperki w połączeniu z tkaninami, skórą, sprzączkami i t. p. lub bez nich, od funta	—42	—
4) Klejowo—gumowe tkaniny do wstęg gremplowych:		
a) z wojłokiem, od funta	—15	—
b) bez wojłoków, od funta	—30	—
<i>Uwaga</i> 1. Tkaniny elastyczne, wstążki i taśmy, zawierające nici gumowe, jak również tkaniny nieelastyczne, t. j. nagumowane, lub sklejonę gumą, oprócz wymienionych w p. 4 tej (88) poz., opłacają cło według materiału tkanin.		3)
<i>Uwaga</i> 1. Tkaniny elastyczne, wstążki, taśmy, zawierające nici gumowe, jak również tkaniny nieelastyczne t. j. nagumowane lub naklejone na gumę, oprócz wymienionych w p. 4 tej (88) poz., opłacają cło w sposób następujący:		
1) cło według poz. 88, i w zależności od rodzaju wyrobów w stosunku 50 ⁰ / ₁₀₀ wagi.		
2) cło od materiału tkaniny w stosunku 50 ⁰ / ₁₀₀ wagi.		
<i>Uwaga</i> 2. Odzież szyta lub sklejoną z tkanin, pokrytych gumą z jednej lub z dwóch stron, nagumowanych lub z tkanin, sklejonych z dwóch warstw, jak również gotowe szelki, podwiązki itp. wyroby z wstążek elastycznych, opłacają cło według poz. 209.		
Grupa VI.		
Materiały i produkty chemiczne.		
89. Sól stassfurcka (abraumsalz), chociażby mielona, chlorek wapna, siarczan potasu	bez cła	—
<i>Uwaga:</i> Postanowienie to (89) utrzymuje moc swoją do 1 stycznia 1911 r.		
90. Wszelkie sole naturalne, niewymienione oddzielnie, nieoczyszczone; wody, solą nasycone, (kreutznachska i inne) w tej liczbie śledziowa: szlamy mineralne, przywożone w beczkach, skrzyniach, blaszankach i t. p. dużych opakowaniach, od puda	—15	—

Rodzaj Towaru	Ogólna	Konwen-
	Rb. kop.	cyjna Rb. kop.
91. Siarka:		
1) w stanie surowym, nieoczyszczona, w bryłach:		
a) przywożona do portów morza Bałtyckiego, gub. Archangielskiej i przez zachodnią granicę, od puda	—03	—
b) przywożona do portów morza Czarnego i Azowskiego, od puda	—07½	—
2) Oczyszczona; kwiat siarczany, od puda	—30	—
92. Antymon:		
1) w stanie surowym, od puda	—30	—
2) w stanie metalicznym, od puda	—45	—
93. Minerale borne, kwas borny i boraks:		
1) minerale borne: borokalcyt, boracyt i t. p. a także boraks surowy nieoczyszczony, od puda	—05	—
2) kwas borny: nieoczyszczony, od puda	—30	—
3) boraks: oczyszczony, w kryształach, w proszku i bezwonny, od puda	1.80	—
94. Magnezyt:		
1) naturalny w kawałkach, od puda	—06	—
2) tenże, mielony, od puda	—15	—
3) magnezyt palony, od puda	—15	—
95. Winny kamień (cremortartarum) i calcium tartaricum acidum:		
1) winny kamień (cremortartarum) surowy (nieoczyszczony), calcium tartaricum acidum (nieoczyszczony), od puda	—90	—90 ³⁾
2) winny kamień na pół oczyszczony (nie w proszku), z właściwem mu zabarwieniem, od puda	1.12½	1.12½ ³⁾
96. Szpat ciężki, wityeryt:		
1) szpat ciężki i wityeryt naturalny w kawałkach, od puda	—06	—
2) też same, mielone, od puda	—90	—
3) baryt, siarczan barytu (blanc fixe) i węglan barytu, przygotowane sztucznie, od puda	1.50	—
97. Stroncjanit, (węglan stroncjanu) i celestyn (siarczan stroncjanu), naturalne, w kawałkach i w proszku, od puda	—06	—
98. Preparaty amoniakalne:		
1) salamoniak (chlorek amonu), amoniak, węglan amonu, azotan amonu; amoniak plynny (spirytus amoniakowy), od puda	2.22 ^{3/4}	—
Z poz. 1 Węglan amonu, od puda	—	2.22 ^{3/4} ³⁾
2) siarczan amonu, od puda	—82½	—

Rodzaj Towaru	Ogólna	Konwen-
	Rb. kop.	cyjna Rb. kop.
99. Arsenik metaliczny, biały, (kwas arsenikowy), czerwony i żółty, od puda	—82½	—
100. Żelazo-cjanek potasu, i sole chromowe:		
1) żelazo-cjanek potasu żółty; sole kwasu chromowego, rozpuszczalne w wodzie (chrom-pik, chrom-kali, chrom-natrum), od puda	3.97½	—
2) żelazo-cjanek czerwony, od puda	6.—	—
101. Aluny aluminiowe i siarczan glinu:		
1) aluny krystaliczne, od puda	—45	—
2) aluny przepalone i wszelkie inne w proszku; siarczan glinu, od puda	—52½	—
102. Tlenki (wodne i bezwodne): baryt (baryt gryzący) stroncjan (stroncjan gryzący) i glin (wodan glinu), od puda	1.80	1.80 ³⁾
<i>Uwaga:</i> Dwutlenek barytu i wodny tlenek barytu, przepuszczają się według poz. 102.		
103. Saletra:		
1) chilijska (azotan sodu)	bez cła	—
2) zwyczajna (azotan potasu), od puda	—97½	—
<i>Uwaga:</i> Postanowienie p. 1. tej (103) poz utrzymuje moc swoją do 1 stycznia 1911 roku.		
104. 1) Chlorek magnezu, siarczan magnezu (sól gorzka), chlorek wapnia, nieoczyszczony, od puda	—25	—
2) węglan wapnia, strącony, od puda	1.05	—
105. Sól i potas:		
1) soda (węglan sodu) i potas (węglan potasu), od puda	—90 ^{3/4}	—
2) dwuwęglan sodu, dwuwęglan potasu, od p.	1.48 ^{1/2}	—
3) sól gryzący (soda kaustyczna), potas gryzący:		
a) nieoczyszczony, od puda	1.48 ^{1/2}	1.48 ^{1/2} ³⁾
b) oczyszczony, od puda	6.60	—
4) siarczan sodu obojętny (sól Glauberska), od puda	—33	—
5) kwaśny siarczan sodu, siarek sodu (obojętny i kwaśny), podsiarkan sodu, krzemian sodu i potasu (szkło wodne), od puda	—90 ^{3/4}	—
106. Proszek octowy (drzewny octan wapnia nieoczyszczony), od puda	1.23 ^{3/4}	—
107. Chlorek wapnia, ług bielarski, od puda	1.15 ^{1/2}	—
108. Kwasy i dwusiarek węgla:		
1) kwas siarczany:		
a) surowy i wityrolej, od puda	—36 ^{3/10}	—
b) dymiący, siarczan bezwodny, od puda	1.65	—

Rodzaj Towaru	Ogólna	Konwen-
	Rb. kop.	Rb. kop.
	bez cla	—
2) dwusiarek węgla	— 72 ^{3/6}	—
3) azotny i solny, od puda	6.60	—
4) octowy, od puda	8.25	—
5) winny, od puda	10.—	—
6) benzoesowy, garbnikowy (tanina), cytryno-	—	7.50 ¹⁾
wy, chromowy, od puda	12.—	11.— ¹⁾
Z poz. 6. Kwas garbnikowy (tanina), od puda		
7) salicylowy, od puda		
8) orzechowy (gallusowy) i pyrogallusowy, od	20.—	15.— ¹⁾
puda		
<i>Uwaga</i> 1. Sole wymienionych w poz. 4, 5, 6, 7, 8		
tej (108) poz. kwasów, oprócz wymienionych		
oddzielnie, opłacają cło narówni z kwasami,		
o ile z zasady nie podlegają opłacie cla		
podwyższonego.		
<i>Uwaga</i> 2. Postanowienie p. 2 tej (108) poz. za-		
chowuje moc swoją do 1 stycznia 1911 r.		
109. Koperwasy:		
1) żelazny, czyli zielony, od puda	— 33	—
2) miedziany, oprócz bezwodnego, zalcburcki		
(mieszanka koperwasu miedzianego z zielonym),		
cynkowy czyli biały, chlorek cynku, od puda	1.50	1.20 ¹⁾
110. Sole i preparaty, zawierające złoto, srebro		
i platynę, od puda	12.—	—
111. 1) Atrachinon, od puda	1.50	—
2) Emetyk, fluorek antymonu, i podwójne sole		
kwasu mlecznego i szczawiowego, od puda	6.—	—
112. Produkty chemiczne i farmaceutyczne,		
niewymienione w innych pozycjach tariffy:		
1) Jod, brom, chlorek barytu, sól natrowa,		
kwasu azotowego, kwas borny oczyszczony, w kry-		
ształkach i proszku, i bezwodny octan ołowiu (cu-		
kier ołowiany); octan sodu, chociażby topiony; sól		
Bertholeta i kwaśny chloran sodu; chlorek żelaza;		
calcium carbida; spirytus drzewny i aceton; benzol i		
naftalina oczyszczona; kamień winny (cremortarta-		
rum i cristal-tartari) oczyszczony; smołowe mydło,		
ołowiane i inne sole kwasów smołowych, kwasy		
szczawiowy i mleczny; krystaliczny kwas karbolowy		
i w formie jasnego płynu (przezroczystego), od pu-		
da brutto	3.60	—
Z p. 1. Kamień winny (cremortartarum i cri-		
stal-tartari) oczyszczony, od puda brutto	—	2.25 ²⁾
Z p. 1. Spirytus drzewny i aceton, od puda brutto	—	3.60 ²⁾

Rodzaj Towaru	Ogólna	Konwen-
	Rb. kop.	Rb. kop.
<i>Uwaga:</i> Według p. 1 tej (112) poz. przepuszczają		
się płynny kwas węglowy i inne gazy zgęsz-		
czone w butelkach metalowych, przyczem		
z ogólnej wagi — 80% opłaca cło stosow-		
nie do materiału butelek.		
2) alkaloidy i ich sole: kofeina, chinina, strich-		
nina, morfina, kodeina, weratryna, atropina, kokai-		
na, jak również ich sole, od funta brutto	2.—	—
Z poz. 2. Kofeina, chinina, strichnina a także		
ich sole, od puda brutto	—	2.25 ¹⁾
3) wszelkie organiczne związki, zawierające jod,		
oprócz odnoszących się do poz. 135, od puda brutto	30.—	20.— ¹⁾
4) sole kwasów bromowego, jodowego i prus-		
kiego:		
a) bromek potasu i sodu, od puda brutto	6.—	5.— ¹⁾
b) jodek potasu i sodu, od puda brutto	20.—	10.— ¹⁾
c) sinek potasu, sodu i barytu, od puda brutto	7.—	—
5) związki bismutu, niklu i rtęci:		
a) tlenki niklu i jego sole rozpuszczalne, od		
puda brutto	4.—	—
b) związki rtęci: sublimat, kalomel, cynober,		
tlenek rtęci i jego sole, od puda brutto	10.—	—
Z p. 5, lit. b. Cynober, od puda brutto	—	8.— ¹⁾
Z p. 5, lit. b. Inne odnoszące się do p. b,		
produkty, od puda brutto	—	4.— ¹⁾
c) związki bismutu; tlenek bismutu, sól bismu-		
towa zasadnicza, azotowego kwasu, sole bismutowe		
kwasów: gallowego, garbnikowego i innych, od pu-		
da brutto	20.—	—
Z lit. c. Zasadnicza azoto-bismutowa sól, od		
puda brutto	—	4.— ¹⁾
6) Naftole i związki organiczne siarkowe:		
a) naftole, od puda brutto	4.—	4.— ¹⁾
b) wszelkie niewymienione kwasy siarkowe,		
oprócz odnoszących się do poz. 135, od puda brutto	5.—	4.— ¹⁾
7) związki azotowe i amidowe szeregu aroma-		
tycznego:		
a) nitrobenzol i nitronaftalina, anilina, naftili-		
mina a również sole ich, od puda brutto	4.—	4.— ¹⁾
b) dimetilanilina i dyeilanilina i ich związki		
azotowe, benzydyna, tolidyna, paranitranilina a także		
ich sole, od puda brutto	9.—	4.— ¹⁾
8) preparaty organiczne do celów farmaceu-		
tycznych:		

Rodzaj Towaru	Ogólna	Konwen-
	Rb. kop.	Rb. kop.
a) acetanilida, od puda brutto	4.50	—
b) antipirina, salipirina, phenacetina, sulfonal, salol, gwajakol; węglany kwaśne gwajakolu i kreozotu; pepsyna, pepton, od puda brutto	22 —	8.— ¹⁾
c) santonina, od funta brutto	1.50	—
d) sulfinida i jego sole (sacharina, krystallosa i t. p.), od funta brutto	5.—	—
9) produkty chemiczne i farmaceutyczne niewymienione oddzielnie, od puda brutto	5.—	4.— ¹⁾
<i>Uwaga</i> do p. 9. Pod nazwą chemicznych i farmaceutycznych produktów, niewymienionych oddzielnie, należy rozumieć te produkty, które nie są wymienione oddzielnie w rosyjskiej taryfie z dnia 13/26 stycznia 1903 r.		
<i>Uwaga</i> 1. Czasowo (aż do czasu nabycia doświadczenia) dozwala się na przywóz z zagranicy bez cła cjanu potasu, jedynie do potrzeb syberyjskiego i uralskiego przemysłu złotego, z pozostawieniem Ministrowi Finansów, po porozumieniu się z Ministrem Rolnictwa i Dóbr Państwa, decyzji określenia porządku przepuszczania bez cła wymienionego reaktynu.		
<i>Uwaga</i> 2. Preparaty, służące do leczenia lub zapobiegania chorób krzewu winnego i drzew owocowych, wymienione w oddzielnych spisach, zatwierdzanych przez Ministra Finansów, po porozumieniu się z Ministrem Rolnictwa i Dóbr Państwa, przepuszczają się bez cła. Postanowienie to zachowuje moc swoją do dnia 18/31 grudnia 1911 roku.		
113. Lekarstwa złożone i preparaty w dozach:		
1) lekarstwa złożone, oprócz plastrów na tkaninach jedwabnych i półjedwabnych gotowych, dozwołone na przywóz na zasadzie spisów specjalnych, a również wszelkie chemiczne i farmaceutyczne produkty, przywożone w dozach, od puda brutto	40.—	24.— ²⁾
2) plastry lecznicze, złożone z tkanin jedwabnych i półjedwabnych, przesyconych lub nasmarowanych różnymi substancjami, dopuszczone do przywozu na zasadzie oddzielnych spisów, od funta brutto	4.—	4.— ²⁾
<i>Uwaga</i> do p. p. 1 i 2. Wyżej wzmiankowane spisy układa Rada Lekarska przy Ministerjum		

Rodzaj Towaru	Ogólna	Konwen-
	Rb. kop.	Rb. kop.
Spraw Wewnętrznych po porozumieniu się z Ministrem Finansów.		
<i>Uwaga</i> do p. p. 1 i 2. Wyżej wzmiankowane spisy układa Rada Lekarska przy Ministerjum Spraw Wewnętrznych po porozumieniu się z Ministerjum Finansów. Analizy francuskich specjalnych środków farmaceutycznych, dokonane w laboratorjach francuskich, uznanych przez Rząd Rosyjski, winny być akceptowane przez Radę Lekarską Ministerjum Spraw Wewnętrznych. Do lekarstw przywożonych mogą być dodawane krótkie opisy i wskazówki stosowania ich i sposobu użycia.		²⁾
<i>Uwaga</i> do poz. 113. Pod nazwą produktów chemicznych i farmaceutycznych, przywożonych w dozach, rozumieją się preparaty lecznicze, zawierające w dozach lekarskich środki lecznicze, kompletne do użycia przygotowane, podzielone na równe części, czy to na wagę, czy na miarę, jak np. pigułki, pastylki prasowane, ziarnka, świece i t. p.		¹⁾
114. Fosfor (zwyczajny i czerwony), od puda brutto	16.50	—
115. Eter (siarczany), kolodium, chloral, chloroform, od puda	16.50	—
116. Opium i lactucarium, od puda	22.50	—
117. Oleje roślinne i gliceryna nieoczyszczona:		
1) tłuszczowe (oliwkowe, drzewne, laurowe, bawełniane i t. p.), oprócz wymienionych oddzielnie, pokost czyli olej gotowany, od puda	3.30	—
W poz. 117, <i>Uwaga</i> : Ulgi, jakie mogą być proponowane trzeciemu Państwu względem cła lub prawideł celnych na tłuszcze oliwkowe, będą się rozciągały i na tłuszcze oliwkowe pochodzenia francuskiego.		²⁾
2) Rącznikowy (rycynowy), alizarynowy, od puda	3.96	—
3) Kokosowy i palmowy, od puda	1.65	—
4) Odwołany:		
5) Gliceryna nieoczyszczona, od puda	1.50	—
118. Wody aromatyczne bez domieszki alkoholu, jako to: laurowa, z mięty pieprzowej, z kwiatu pomarańczowego, różana i t. p., od puda	7.95	—
a) wody aromatyczne bez domieszki alkoholu,		

Rodzaj Towaru	Ogólna	Konwen-
	Rb. kop.	cyjna Rb. kop.
jako to: laurowa, z mięty pieprzowej, różana i t. p. z wyjątkiem wody z kwiatu pomarańczowego, od puda	—	6.00 ²⁾
b) woda z kwiatu pomarańczowego, od puda	—	4.00 ²⁾
119. Kosmetyki i substancje pachnące:		
1) bielidla, róż, kompozycje do farbowania włosów, niezawierające alkoholu, trociczki, wszelkie niewymienione oddzielnie kosmetyki, w tej liczbie wszelkie pachnące substancje krystaliczne, łącznie z wagą flakonów, naczyń, pudełek lub innego opakowania, od puda	24.00	16.80 ²⁾
2) wszelkie wyroby perfumeryjne i kosmetyczne, zawierające alkohol, jako to: perfumy, wody pachnące, eliksiry, i t. p., a także pomada, od puda brutto	52.50	—
2) a) wszelkie perfumeryjne i kosmetyczne wyroby, zawierające alkohol, jako to: perfumy, eliksiry i t. p., a także pomada, od puda brutto	—	36.75 ²⁾
b) wody pachnące, zawierające alkohol i substancje aromatyczne, od puda brutto	—	20.40 ²⁾
c) pomada w opakowaniu, mającym wagę wraz z towarem nie mniej jak 10 funtów, od puda brutto	—	15.00 ²⁾
3) olejki pachnące i eteryczne, naturalne i sztuczne, przygotowane bez alkoholu, od puda	26.40	16.80 ²⁾
120. Mydło:		
1) kosmetyczne, w stanie płynnym i stałym oraz w proszku, od puda brutto	11.88	10.80 ²⁾
2) wszelkie inne, oprócz kosmetycznego, od puda	2.97	2.70 ²⁾
121. Lakiery spirytusowe i terpentynowe; rozeryny, smoły w oleju (lakiery olejne), od puda	16.50	—
122. Lak i smoła lakowa, od puda	4.37 ¹⁾	—
123. Wszelkie chemiczne zapalki, od puda	3.30	—
124. Substancje garbnikowe:		
1) kora garbnikowa i wszelkie naturalne produkty garbniku, niezmielone na proszek, od puda brutto	—07 ¹⁾	—
Z p. 1. Kora garbnikowa, od puda brutto	—	—06 ²⁾
<i>Uwaga:</i> Drzewo kwebrachowe w polanach i kłocach oraz kora mimozy (oprócz zmielonej na proszek) przepuszcza się bez cla.		
2) też same, zmielone na proszek oprócz sumachy, przepuszczanej we wszelkim stanie według p. 1, (124) poz., od puda	—22 ¹⁾	—
3) ekstrakty garbn. wszelkie, oprócz galusowego i sumachowego	—75	—75 ¹⁾
125. Rodzime materiały farbiarskie:		
1) roślinne oprócz wymienionych oddzielnie:		

Rodzaj Towaru	Ogólna	Konwen-
	Rb. kop.	cyjna Rb. kop.
a) niezmielone, kwercytron we wszelkim stanie; drzewa farbiarskie w polanach i strużkach, od puda	—09	—
b) zmielone na proszek; drzewa farbiarskie, tarte i raszpłowane, od puda	—45	—
2) mineralne:		
a) wszelkie gliny farbiarskie i ziemie: kaselska, sieńska, werońska, bolus kolorowy, krwawnik, ochra, umbra, mumija, chociażby zmielone, palone i sproszkowane; farby, składające się ze sztucznie przygotowanego tlenku żelaza (calcatar, caput mortuum i t. p.), od puda	—55	—
Z lit. a. Ochra w stanie surowym lub w kawałkach zmielona lub zmielona, od puda	—	—40 ²⁾
b) kreda spawiona lub zmielona; kreda i talk tłuczone, od puda brutto	—22 ¹⁾	—18 ¹⁾
Z lit. b. Talk w proszku, od puda brutto	—	—15 ²⁾
126. Orseil (kudbir); orlean (biksyn); karza (katechu); szytgelb, od puda	—45	—
127. Karp czyli marzanna tłuczona	—82 ¹⁾	—
128. Indygo, naturalne i sztuczne, we wszelkim stanie (oprócz ekstraktu indygo i indigotiny), od puda	5.44 ¹⁾	5.44 ¹⁾
<i>Uwaga:</i> Indygo naturalne i sztuczne przepuszczają się za clem jednakowem.		
129. Koszenila i preparaty koszenilowe:		
1) koszenila we wszelkiej postaci, oprócz preparatów koszenilowych; ziarenka kermesowe, od puda	1.50	—
2) preparaty koszenilowe wszelkie, karmin koszenilowy, od funta	1.00	—
130. Błękit berliński i farba paryska, ultra maryna (naturalna, sztuczna i zielona); wszelka farbka, od puda	6.60	—
131. Biel ołowiana i cynkowa, od puda	1.40	1.30 ¹⁾ *
132. Mińja ołowiana, od puda	1.15	—
133. Farby miedziane (w tej liczbie grynszpan), i miedziano-arszenikowe, od puda	6.00	—
<i>Uwaga:</i> Farby miedziane, z wyjątkiem grynszpanu i miedziano-arszenikowej farby, od puda	—	4.50 ¹⁾
Grynszpan (zasadnicza sól miedzi), od puda	—	5.40 ¹⁾
<i>Uwaga:</i> Sole miedziano-arszenikowe przepuszczają się bez cla. Postanowienie to zachowuje moc swoją do 1 stycznia 1911 roku.		
134. Preparaty farbiarskie:		
* ¹⁾ Biel ołowiana, od puda	—	1.30 ²⁾

Rodzaj Towaru	Ogólna	Konwen-
	Rb. kop.	cyjna Rb. kop.
1) wszelkie farbiarskie, osobno niewymienione, a także ekstrakty: gallusowy i sumakowy i preparaty marzanny, oprócz wymienionych w poz. (135), od puda	3.75	—
2) ekstrakty: saflorny (kartamin) i orseilowy w każdej postaci; indygowy (indigo-carmin) w cieście i płynie, hematena sucha, od puda	7.50	—
135. Alizaryna, lakier alizarynowy i wszelkie organiczne materje farbiarskie syntetyczne (pigmenty), ich zasady i połączenia, a również mieszaniny i połączenia pigmentów z zasadami nieorganicznymi i solami (lakiery pigmentowe i t. p.); indigotin (ekstrakt indygo w suchym stanie), od puda	25.50	21.— ¹⁾
<i>Uwaga:</i> Substancje farbujące, zmieszane z substancjami niefarbującymi jak np. z gliną lub olejem, opłacają cło według poz. 137, o ile substancja farbująca stanowi nie więcej jak 10% ogólnej wagi mieszaniny.		
136. Farby miniaturowe w tabliczkach, proszkach, na muszelkach i w pęcherzykach, tusz chiński, od puda	7.50	—
W poz. 136. Farby miniaturowe na porcelanowych i fajansowych miseczkach, półmiseczkach, w rurkach lub w ołowianych tubkach, tusz chiński we flakonach, od puda	—	7.50 ¹⁾
<i>Uwaga:</i> Farby miniaturowe, przywożone w pudełkach, specjalnie dla nich urządzonych i wraz z nimi sprzedawane, opłacają cło według poz. 216, łącznie z wagą pudełek.		
137. Farby i materiały farbiarskie, niewymienione oddzielnie; wszelkie farby, z nieznaczoną ilością pigmentu organicznego, lub tarte, na wodzie, w kleistych roztworach, oleju i t. p.; farby z domieszką, przyspieszającą ich wysychanie, o ile one nie podlegają opłacie według wyższej stawki; szuwaks; wszelkie atramenty, płynne i suche, od puda	5.00	5.00 ¹⁾
<i>Uwaga:</i> Za zabarwienie niezłączną ilością organicznego pigmentu uważa się domieszka organicznego pigmentu w ilości do 3% włącznie. Z poz. 137. Wszelkie atramenty, od puda	—	4.00 ¹⁾
Grupa VII.		
Ruda, metale i wyroby z metali.		
138. Rudy metaliczne i mineralne:		
1) Wszelkie oprócz grafitu i rudy ołowianej od p.	—.10 $\frac{1}{2}$	—

Rodzaj Towaru	Ogólna	Konwen-
	Rb. kop.	cyjna Rb. kop.
2) Ruda ołowiana, od puda	—.10 $\frac{1}{2}$	—
<i>Uwaga</i> 1. Określone w p. 2 tej (138) pozycji cło podwyższa się: po trzech latach, od dnia wprowadzenia cła na ołów w stosunku 70 k. do 20 kop. od puda, a po sześciu latach (od tegoż terminu) do 30 kop. za pud, (patrz poz. 146).		
<i>Uwaga</i> 2. Piryt siarkowy (żelazny) przepuszcza się za opłatą cła po 1 $\frac{1}{2}$ kop. od puda. Piryt siarkowy, zawierający więcej nad 2% miedzi, opłaca oprócz 1 $\frac{1}{2}$ kop. od puda cło po 3 $\frac{3}{4}$ kop. za każdy odsetek czystej miedzi po nad 2% w pudzie zawartej.		
Z uwagi 2. Piryt siarkowy (żelazny), zawierający nie więcej nad 2% miedzi.		bez cła ¹⁾
<i>Uwaga</i> 3. Rudy miedziane, zendra miedziana, oraz szlaki miedziane opłacają cło po 3 $\frac{3}{4}$ kop. od każdego procentu czystej miedzi, zawartej w pudzie.		
139. Surowiec w świnkach, okrucach i wiórach:		
1) Wszelki, oprócz oddzielnie wymienionego:		
a) przywożony morzem, od puda	—.45	} — 45*)
b) przez zachodnią granicę lądową, od puda	—.52 $\frac{1}{2}$	
2) Manganowy (ferro-mangan), krzemionkowy i chromowy, od puda	—.75	—
140. Żelazo:		
1) W sztabach i wszelkie gatunkowe oprócz niżej wymienionego; żelazo w kołbach, kawałkach pudlingowych, t. j. w bałwankach, w szmelcu, milbars, w proszku; od puda	—.90	—.75 ¹⁾
2) Szyny żelazne chociażby z przewierconymi otworami i szpuntami, od puda	—.90	—
3) Arkuszowe wszelkie, grubości $\frac{1}{2}$ milimetra i więcej; w płytach szerokości po nad 46 centymetrów; żelazo gatunkowe wszelkie przy szerokości i wysokości po nad 46 centym., jak przy grubości i średnicy 18 centym. i wyżej; żelazo fasonowe Teowe lub Dwuteowe, B-towe, Z-towe i innych t. p. złożonych profilów, oprócz narożnikowego, przepuszczanego podług p. 1, tej (140) pozycji; żelazo w cienkich gatunkach o szerokości lub średnicy po nad 6 $\frac{1}{4}$ milim. do 12 $\frac{1}{2}$ milim. włącznie, od puda	1.27 $\frac{1}{2}$	1.05 ¹⁾
*) Według umowy z Niemcami cła, opłacone na granicy lądowej, winny być zrównane z cłem, opłacanem przy przywozie morzem.		
b) „Czas“ Dział Informacyjny.		

Rodzaj Towaru	Ogólna	Konwen-
	Rb. kop.	Rb. kop.
4) Arkuszowe, grubości mniej niż $\frac{1}{2}$ milim., od puda	1.50	1.50 ¹⁾
<i>Uwaga:</i> Żelazo szerokości lub średnicy $6\frac{1}{4}$ milim i mniej, opłaca cło podług p. 1 pozycji 155.)
<i>Uwaga:</i> do poz. 140 i 142. Podlegają opłacie celnej według pp. 3 i 4 poz. 140 i 142 arkusze żelazne i stalowe i płyty, wymienione w tych punktach bez względu na ich formę, w jaką są cięte.)
141. Blacha (żelazo pobielane w arkuszach) nawet lakierowana, drukowana w desenie, lub pokryta morą; żelazo arkuszowe pomalowane, pokryte lakierem, cynkiem, miedzią, niklem i innymi zwyczajnymi metalami, od puda	2.65	—
<i>Uwaga:</i> Do zwyczajnych i mniej cennych metali, wymienionych w taryfie rosyjskiej, należą wszystkie metale z wyjątkiem złota, srebra i platyny. Aluminium uważa się jako metal zwyczajny za wyjątkiem tych pozycji taryfy rosyjskiej, w których tenże wymieniony jest oddzielnie ze wskazaniem cła wyższego.)
<i>Uwaga:</i> do poz. 141, 147, 154, 155, 156 i 163. Metale i wyroby metalowe w poz. 141, 147, 154, 155, 156 i 163 opłacają cło według tych pozycji nawet wtedy, jeżeli takowe jakimkolwiek sposobem (galwanicznym, ogniowym lub innymi) pokryte są warstwą zwyczajnych metali—w razie, jeżeli warstwa nałożonego metalu nie stanowi więcej jak 25% od ogólnej wagi dla metali i wyrobów metalowych, wymienionych w poz. 141, 147, 154, 155 i 156. — oraz 10% dla wyrobów, wymienionych w poz. 163. Przytem rozumie się, że nadwyżka cła, wskazana w uwadze do p. 2 poz. 147, nie będzie pobierana w tym przypadku, jeżeli wymieniona w tej uwadze warstwa nałożonego metalu nie będzie przewyższała 25% ogólnej wagi arkuszy. W razie, jeżeli warstwa nałożonego metalu będzie przewyższała wskazane normy 25% i 10%, to wymienione w tych pozycjach metale i wyroby będą opłacały cło i nadwyżkę takowego według ustanowionej)

Rodzaj Towaru	Ogólna	Konwen-
	Rb. kop.	Rb. kop.
taryfy dla metali, stanowiących warstwę pokrywającą.		
142 Stal:		
1) Sztabowa i gatunkowa wszelka, oprócz niżej wymienionej; stal falowana, stal w okruchach, od puda	—.90	—.75 ¹⁾
2) Szyny stalowe, chociażby z przewierconymi otworami i szpuntami, od puda	—.90	—
3) Arkuszowa, wszelka grubości do $\frac{1}{2}$ milimetra włącznie; w płytach szerokości po nad 46 centymetrów; stal gatunkowa wszelka szerokości i wysokości po nad 46 centymetr., oraz grubości i średnicy po nad 18 centym. i wyżej; stal fasonowa, Teowa i Dwuteowa, B-towa, Z-towa i innych złożonych profili, oprócz narożnikowej, przepuszczanej podług p. 1 tej (142) poz.; stal gatunków cienkich szerokości lub średnicy od $6\frac{1}{2}$ do $12\frac{1}{2}$ milimetr. włącznie, od puda	1.27 $\frac{1}{2}$	1.05 ¹⁾
4) Arkuszowa, cieńsza od $\frac{1}{2}$ milimetra, od puda	1.50	1.50 ¹⁾
<i>Uwaga:</i> Patrz poz. 140.)
<i>Uwaga:</i> Stal szerokości lub średnicy $6\frac{1}{4}$ milimetr., lub mniej, opłaca cło podług p. 1 poz. 155.)
143. Miedź, aluminium i nikiel, kobalt, bizmut, kadum i inne osobno niewymienione metale; miedź zielona, tombak, argentyń (neusilber, nowe srebro), metal brytański i wszelkie inne metalowe kompozycje oprócz wymienionych oddzielnie:		
1) w beleczkach, stopach, wiórah, opiłkach, szmelcu i proszku, od puda	5.—	—
2) w sztabach, prętach i arkuszach, nawet szlifowanych i polerowanych lub też z wytłaczaniami na ich powierzchniach rysunkami:		
a) grubości $\frac{1}{2}$ milimetr. włącznie, od puda	6.—	—
b) cieńsze od $\frac{1}{2}$ mm. do $\frac{1}{3}$ mm. włącznie, od puda	6.40	—
c) cieńsze od $\frac{1}{3}$ mm., od puda	7.10	—
<i>Uwaga:</i> 1. Arkusze miedzi, otrzymane nie w kształcie prostokątów, opłacają cło według odpowiednich liter punktu 2 tej (143) poz. z nadwyżką 10%.		
Z poz. 143. Przewidziana w uwadze 1 do poz. 143 nadwyżka 10% na miedź w arkuszach obrzynanych nie w kształcie prostokątów nie jest ściągana z obrzynanych nie w kształcie prostokątów ar-		

Rodzaj Towaru	Ogólna	Konwen-
	Rb. kop.	cyjna Rb. kop.
kuszy innych metali i stopów, wymienionych w pozycji 143.		
<i>Uwaga</i> 2. Miedź i jej stopy, jak również inne wymienione w tej (143) pozycji metale i ich stopy walcowane i ciągnione, szerokości lub średnicy 12,5 mm. lub mniej opłacają cło według p. 2 poz. 155.		
144. Cyna:		
1) w świnkach, prętach i kawałkach, od puda	—,67½	—
2) w arkuszach chociażby szlifowanych i polerowanych; podlewa do luster, arkusze ołowiane pokryte cyną, od puda	1.50	—
<i>Uwaga:</i> Arkusze cynowe i ołowiane, pokryte cyną, arkusze malowane lub pokryte kolorowym lakierem, opłacają cło według p. 2 tej (144) poz. z nadwyżką 50%.	3.60	—
145. Rtęć, od puda		
146. Ołów:		
1) w świnkach i kawałkach: glejta, silberglejta, popiół ołowiany, od puda	—,70	—
2) w rolkach, arkuszach, drucie i rurach, od p.	1.10	—
3) hartblej czyli metal drukarski (stop ołowiu, antymonu i cyny) nie w wyrobach, od puda	—,60	—
147. Cynk:		
1) w świnkach, kawałkach i proszku, jak również popiół cynkowy i pył, od puda	—,75	—,70 1)
2) w arkuszach, chociażby szlifowanych i polerowanych, oraz prętach, od puda	1.50	1.25 1)
Z poz. 147. Cyna w arkuszach, nawet szlifowanych i lakierowanych opłaca cło według punktu 2 poz. 147.		
<i>Uwaga:</i> Od arkuszy pokrytych niklem lub innymi zwyczajnymi metalami, pobiera się 30% po nad cło, ustanowione w p. 2 tej (147) poz.		
148. Złoto, srebro, platyna i wyroby z nich:		
1) Złoto i srebro w spławach, walcowane w szyny i arkusze (oprócz wymienionych w p. 5 tej (148) poz.)	bez cla	—
2) Złoto w wyrobach wszelkiego rodzaju; wyroby złote jubilerskie bez kamieni, a także ze wszelkimi prawdziwymi lub sztucznymi kamieniami, perłami i t. p., od funta	66,—	52.80 1)
3) skasowany.		
4) Srebro w wyrobach wszelkiego rodzaju, na-		

Rodzaj Towaru	Ogólna	Konwen-
	Rb. kop.	cyjna Rb. kop.
wet pozłoczone; wyroby srebrne jubilerskie z pozłotą i bez takowej, ze wszelkimi prawdziwymi i sztucznymi kamieniami, perłami i t. p., od funta	9.—	9.— 1)
5) Złoto i srebro w cienkich arkuszach, od wagi stu kwadratowych cali: złoto—90 doli i mniej, a srebro 48 doli i mniej, łącznie z wagą bezpośredniego opakowania, od funta	7.50	7.50 1)
6) Tkaniny i wstążki (plecione i tkane) złote, srebrne i szychowe; złoto i srebro, ciągnione w druty i przedzone, od funta	10.80	10.80 1)
7) Szych ciągniony i przedzony, łuska, blaszki, i t. p. ozdoby, od funta	3.—	—
<i>Uwaga:</i> Za szych ciągniony i przedzony uważa się nitki z metali niedrogocennych, zawierające w jednym kilogramie nie mniej jak 1500 metrów długości i pokryte złotem lub srebrem w ilości nie większej od 2% ogólnej wagi metalu.		
8) Platyna w sztabach, drucie i arkuszach, a także w wyrobach wszelkiego rodzaju, od funta	30.—	—
149. Wyroby z miedzi i alajzów miedzi oraz innych wymienionych w poz. 143 metali i alajzów metalicznych:		
1) Palniki do lamp, sprowadzane oddzielnie lub łącznie z rezerwoarami, o ile te ostatnie nie podlegają opłacie cła w wyższym stopniu, od puda	13.70	9.— 1)
2) Wyroby bez ozdób wypukłych lub grawirowanych i wyroby sztabowane z dodatkami z drzewa, żelaza, blachy, skóry i innych zwyczajnych materiałów:		
a) przy wadze sztuki większej niż 5 funtów, od puda	9.—	8.— 1)
b) przy wadze sztuki 5 funt. lub mniejszej, od puda	13.70	9.— 1)
3) wyroby z wypukłymi lub grawirowanymi ozdobami (oprócz sztabowanych) jak: wykończone w całości, lub zebrane, a także ornamenty, karjatydy, medaljony, biusty, statuy, od puda	25.30	21.— 1) 3)
w poz. 149. <i>Uwaga:</i> Widelce i łyżki z miedzi i jej alajzów oraz innych metali i alajzów, wymienionych w poz. 143, z wyjątkiem połączonych, i posrebrzanych lub też w połączeniu z innymi drogiemi materiałami, przepuszczane są według pp. 2 i 3 poz. 149.		

Rodzaj Towaru	Ogólna	Konwen-
	Rb. kop.	Rb. kop.
4) Wyroby wymienione w punktach 1, 2 i 3 tej (149) poz., a także wyroby, oprócz wymienionych oddzielnie, z metali niedrogocennych, pozłacane i posrebrzane lub też z dodatkiem cennych materiałów oprócz wyrobów, odnoszących się do poz. 215:		
a) przy wadze sztuki, większej niż 1 funt, jak również niezależnie od wagi, pozłacane i posrebrzane metale w arkuszach i drucie (oprócz odnoszących się do poz. 148) i w proszku, od funta . . .	1.10	—
b) przy wadze sztuki 1 funta lub mniej, od funta	2.20	—
<i>Uwaga:</i> Przy określaniu cła na wyroby, przywożone w częściach, przeciętna waga sztuki stosuje się do każdej oddzielnej części przedmiotu.		
150. Żelazo lane (surowiec) w wyrobach:		
1) Odlewy z żelaza innego bez wszelkiej obróbki, od puda	1.12½	—,90 ¹⁾
2) Naczynia z żelaza lanego, emaljowane, od p.	1.50	—
3) Wyroby z żelaza lanego obrobione, obtoczone, polerowane, szlifowane, kolorowane (pomalowane), bronzowane, pobielane, lakierowane, emaljowane (oprócz naczyń) cynkowane lub pokryte innymi zwyczajnymi metalami, nawet z częściami drzewa, miedzi i jej kompozycji, od puda	4.65	4.20 ¹⁾
<i>Uwaga:</i> Wyroby z surowca kutego przepuszczają się narówni z wyrobami żelaznymi i stalowymi.		
151. Wyroby żelazne i stalowe kute, sztancowane, lane, bez opilowania lub z opilowaniem po brzegach i bokach, lecz bez innej obróbki, oprócz wymienionych oddzielnie; gwoździe kute, od puda	2.55	2.10 ¹⁾
152. Wyroby żelazne i stalowe roboty kotlarskiej; rury, oraz ich części łączne, żelazne lub stalowe:		
1) Wyroby kotlarskie, jako to: kotły, rezerwuary, misy (baki), skrzynie, kesony, jak również wszelkie wyroby z żelaza arkuszowego i ze stali arkuszowej, oprócz wymienionych oddzielnie, od p. z p. 1. Kotły parowe i tym podobne aparaty, od puda	2.55	—
2) Rury wszelkie, chociażby z nakręconymi muflami lub flancami, a także łączne części rur, w stanie przygotowanym lub nieprzygotowanym:	—	2.10 ¹⁾

Rodzaj Towaru	Ogólna	Konwen-
	Rb. kop.	Rb. kop.
a) wagi w sztuce, większej niż 5 funtów, od puda	2.55	—
b) wagi 5 funtów i mniej, od puda	4.05	—
<i>Uwaga:</i> Rury i ich łączne części emaljowane, asfaltowane lub pokryte prostymi metalami, oplacają cło według odpowiednich poddziałów p. 2 tej (152) poz. z nadwyżką 10%.		
153. Wyroby żelazne i stalowe, oprócz wymienionych oddzielnie; obrobione, obtoczone, polerowane, szlifowane, bronzowane lub obrobione innym sposobem, z częściami drzewa, miedzi i jej kompozycji lub bez nich:		
1) Wszelkie, oprócz wymienionych w p. 2, od puda	4.65	4.20 ¹⁾
2) Kłódki i zamki wewnętrzne, oprócz miedzianych, jak również śruby do drzewa, od puda	6.—	6.— ¹⁾
<i>Uwaga:</i> Wszelkie żelazne i stalowe okucia, używane przy budowlach i do mebli, oplacają cło według odpowiednich punktów poz. 153, o ile przedmioty te nie są oddzielnie wymienione w pozycjach taryfy rosyjskiej, dla których ustanowione jest cło wyższe. Niklowanie nie powinno być zasadą do stosowania cła wyższego do tych wyrobów.		
Gwoździe, hacce, nitki i rurki z miedzi i mosiądzu bynajmniej nie wpływają na porządek przepuszczania kłódek i zamków wewnętrznych, do których takowe są przy-mocowane.		
154. Wyroby z blachy:		
1) Wszelkie, jak również z żelaza arkuszowego, lakierowane, emaljowane, cynkowane i pokryte innymi metalami lub farbą, oprócz podpadających pod p. 2 tej (154) poz., od puda	5.—	4.— ¹⁾
<i>Uwaga</i> do p. 1. Naczynia żelazne, emaljowane, lakierowane, przyozdobione pomalowaniem, oplacają cło, wskazane w tym punkcie, nawet gdy brzegi i rączki tych naczyń pomalowane są innym kolorem.		
<i>Uwaga:</i> Patrz poz. 141.		
2) Takież wyroby z pozłotą, malaturą lub innymi ozdobami, od puda	9.—	—
<i>Uwaga:</i> Czasowo, na lat 5, licząc od 10/23 maja r. 1901 dozwala się na przewóz bez cła		

Rodzaj Towaru	Ogólna	Konwen-
	Rb. kop.	Rb. kop.
przez komorę Archangielską blaszanych pudełek, przeznaczonych do pakowania ryb, jak również utensyljów do otwierania tych pudełek.		
155. Drut:		
1) Żelazny i stalowy:		
a) przy szerokości lub średnicy od 6 $\frac{1}{4}$ mm. do 1 mm włącznie, od puda	1.80	—
b) cieńszy od 1 mm. do 0,5 mm. włącznie, od puda	2.30	—
c) cieńszy od 0,5 mm. do 0,3 mm. włącznie, od puda	3.30	—
d) cieńszy od 0,3 mm., od puda	4.70	—
2) Miedziany, z kompozycji miedzianych i wszystkich wymienionych w poz. 143 metali i kompozycji:		
a) przy szerokości lub średnicy od 12,5 mm. do 0,5 m/m włącznie, od puda	7.35	—
b) cieńszy od 0,5 mm. do 0,2 m/m. włącznie, od puda	10.35	—
c) cieńszy od 0,2 m/m., od puda	11.85	—
<i>Uwaga:</i> Wszelki drut pobielany, pokryty cynkiem lub innymi prostymi metalami, opłaca cło według odpowiednich punktów tej (155) poz. z nadwyżką 50%.		
<i>Uwaga:</i> Patrz poz. 141.		
156. Wyroby druciane:		
1) Żelazne i stalowe:		
a) wszelkie, oprócz wymienionych oddzielnie, od puda	6.—	—
b) gwoździe druciane, cięte, do podków; gwoździe do nitowania, werble i sztyfty do fortepianów, gwoździe z surowca kutego; drut kolczasty do ogrodzeń, od puda	4.—	—
c) drut żelazny i stalowy, nawet pobielany i cynkowany, owinięty materiałami włóknistymi lub gutaperką, liny, trosy druciane, żelazne i stalowe:		
a) niezawierające drutu cieńszego nad 1 m m., od puda	5.60	—
b) zawierające drut cieńszy od 1 m/m., od puda	7.—	—
d) gremple i wstęgi gremplowe:		
a) wszelkie oprócz niżej wymienionych, od puda	6.60	—

Rodzaj Towaru	Ogólna	Konwen-
	Rb. kop.	Rb. kop.
b) przygotowane na tkaninach nasyconych gumą, bez wojłoku, od puda	9.50	—
c) gremple i wstęgi gremplowe wszelkiego rodzaju, od puda	—	4.80 ¹⁾
<i>Uwaga:</i> Szpilki żelazne i stalowe, przeznaczone nie dla ozdoby, nawet z metalowymi główkami lub okrągłymi główkami z czarnego jednokolorowego lub różnokolorowego szkła, nie podpadające pod nazwę sztucznych kamieni, opłacają cło narówni z wyrobami drucianymi, żelaznymi lub stalowymi według poz. 156 p. 1. taryfy, o ile ich długość wraz z główką nie przenosi 2 $\frac{1}{2}$ cali rosyjskich (6,35 centymetrów) i o ile one zgodne są ze wzorami, znajdującymi się na morze.		
2) Miedziane i z kompozycji miedzi, oraz ze wszelkich, wymienionych w poz. 143. metali i kompozycji metali:		
a) wszelkie, oprócz wymienionych oddzielnie, od puda	11.25	—
b) tkaniny druciane, wyrobione z drutu o średnicy:		
a) od 1 do 0,2 m/m. włącznie, od puda	16.20	—
b) mniej od 0,2 m/m., od puda	17.70	—
c) drut (nawet w formie pęczków lub lin), pokryty materiałami włóknistymi, kauczukiem lub innymi prostymi materiałami, przy średnicy pojedynczych drutów:		
a) do 0,2 m/m. włącznie, od puda	16.20	—
b) cieńsze od 0,2 m/m., od puda	17.70	—
<i>Uwaga:</i> Drut wszelki, jak również wszelkie wyroby druciane, pokryte jedwabiem, nawet w połączeniu z innymi materiałami włóknistymi, opłacają cło według odpowiednich punktów tej (156) poz. z nadwyżką 50%.		
3) kable elektryczne wszelkie, od puda	6.70	—
<i>Uwaga:</i> Patrz poz. 141. 1)		
157. Igły:		
1) Igły do szycia i wszelkie inne, oprócz niżej wymienionych, od funta	1.40	1.20 ¹⁾
2) Igły do maszyn do szycia, od funta	2.—	2.— ¹⁾
3) Igły do żagli, szorów, siodlarskie, do opakowań i sznurowań; igły i haczyki wszelkie do ro-		

Rodzaj Towaru	Ogólna	Konwen-
	Rb. kop.	cyjna Rb. kop.
boty na drutach i do haftu; druty do pończoch a także i haczyki do pończoch, nawet z rączkami ze zwyczajnych materiałów, od funta	—,60	—
<i>Uwaga:</i> Wymienione w tej pozycji wyroby w stanie przygotowanym, przepuszczają się za opłatą cła ustanowionego dla wyrobów gotowych.		
158. Towar nożowniczy, oprócz odnoszącego się do innych pozycji i noży maszynowych.		
1) Wszelki, niezależnie od jego przeznaczenia, w oprawie ze zwyczajnych materiałów, wyrobiony z kutego surowca żelaza, stali, miedzi, kompozycji miedzianych i z innych wymienionych w pozycji 143 metalów i aliażów, a również nożyczki i szczypczyki, opatrzone gładkimi lub ząbkowanymi ostrzami, klingi do noży i widelce bez oprawy, zarówno wykończone jak i niewykończone, od puda	24.—	20.40 ¹⁾
<i>Uwaga</i> 1. Noże i widelce w oprawie czarnej 1) z materiałów zwyczajnych opłacają cło według niniejszego punktu, od puda 20 rb. 40 kop.		
<i>Uwaga</i> 2. Noże w oprawie czarnej ze zwyczajnych materiałów, ozdobione tylko niewielką z perłowej masy inkrustacją, przepuszczają się według poz. 158 p. 1.		³⁾
2) także wyroby pozłacane lub posrebrzane, a także w oprawie pozłacanej lub posrebrzanej, platerowanej, z szyldkretu, perłowej masy, słoniowej i mamutowej kości, lub gdy materiały te, nie wyłączając złota i srebra, wchodzą jako ozdoby do oprawy z materiałów zwyczajnych, od puda	60.—	60.— ¹⁾
<i>Uwaga:</i> Towar nożowniczy w oprawie z drogich metali opłaca cło według odpowiednich punktów pozycji 148.		
3) Nożyce do strzyżenia owiec, od puda	7.50	1.80 ³⁾
159. Broń biała, klingi do szabel i wszelkie inne, broń palna ręczna, oprócz zakazanej dla przywozu; wszelkie przybory do broni palnej; gilzy, naboje, kapiszony zarówno naładowane, jak i nieladowane, od puda	43.20	—
<i>Uwaga:</i> Broń palna, przywożona w szkatułkach i futerałach z przyborami do niej, opłaca cło włącznie z wagą tych opakowań i przyborów.		
160. Kosy, kosarze i sierpy, od puda	3.—	1.65 ³⁾

Rodzaj Towaru	Ogólna	Konwen-
	Rb. kop.	cyjna Rb. kop.
2) Noże sieczkarniane, łopaty, rydle, widły, grabie, motyki, sapy, oskardy i kilofy, od puda	2.10	1.80 ¹⁾ ³⁾
<i>Uwaga:</i> Widły wszelkiego rodzaju jak np. do kopania buraków, gnoju i tp. opłacają cło według niniejszej pozycji.		¹⁾
161. Narzędzia ręczne do rzemiosł, kunsztów, fabryk i zakładów:		
1) Pilniki, raszple, świdry i t. p., od puda	2.75	2.50 ¹⁾
Z p. 1. Ostrza do pilników bez nacięcia, od puda	—	2.— ³⁾
2) Wszelkie oprócz wymienionych w p. 1 tej (161) poz., a także oprócz odnoszących się do poz. 158, nawet z częściami z innych materiałów zwyczajnych, od puda	2.10	1.80 ¹⁾
162. Przybory zecerckie i drukarskie:		
1) czcionki drukarskie i wszelkie matryce, od puda	9.—	—
2) Stemple dla matryc (punsyony), interlinje mosiężne; klisze i wszelkiego rodzaju przybory do odbitek, oprócz wymienionych w p.p. 1 i 3 tej (162) poz., od puda	25.30	—
3) Kamienie litograficzne z wykonaniami na nich rysunkami od puda	3.—	1.50 ¹⁾
163. Wyroby z cynku i cyny oraz ich kompozycji, oprócz wyrobów odnoszących się do pozycji 215:		
1) niepolerowane i niekolorowane, od puda	1.95	1.95 ³⁾
2) polerowane, lakierowane oraz zabarwione farbą i proszkiem brązowniczym, od puda	4.95	4.95 ³⁾
3) Takież wyroby pokryte miedzią, miedzianymi kompozycjami i innymi nieszlachetnymi metalami, od puda	9.—	—
<i>Uwaga:</i> Wyroby z metalu brytańskiego t. j. z mieszaniny cyny i antymonu z dodaniem do 2% miedzi, przepuszczają się według poz. 163, jako wyroby z cyny.		
<i>Uwaga:</i> Patrz poz. 141.		¹⁾
164. Wyroby z ołowiu i hartbleju, oprócz wymienionych oddzielnie (pozycje 146 i 162); śrut, od puda	2.10	2.10 ³⁾ ³⁾
<i>Uwaga:</i> Kapsle do butelek z ołowiu i jego kompozycji, zawierających nieznaczną przymieszkę cyny, chociażby pokryte cyną, przepuszczają się według poz. 164.		
165. Pozłota biała i żółta w książeczkach wraz		

Rodzaj Towaru	Ogólna	Konwen- cyjna
	Rb. kop.	Rb. kop.
z wagą tychże; folga wszelka, oprócz pozłoczonej i posrebrzonej (p. 4 poz. 149), od funta	— .30	— .30 ³⁾
Z poz. 165. Cienkie arkusze cynkowe wagi i zolotnika, powierzchni mniejszej niż 25 kwadrato- wych cali, od puda	—	3.— ¹⁾
166. Proszek brązowniczy z niedrogich metali, od puda	5.—	5.— ¹⁾
167*) Maszyny i aparaty, kompletne i nie- kompletne, w całości lub rozebrane: 1) z surowca, żelaza, stali z częściami z in- nych materiałów, lub bez nich, chociażby z dodatkiem miedzi nie więcej nad 25% ogólnej wagi maszyny: a) wszelkie, osobno niewymienione, od puda b) gazowe i naftowe motory, (silniki), parowe maszyny, lokomobile, oprócz wymienionych w p. 5 tej (167) poz. parowozy i parowozy—wagony; dre- zyny parowe i wozy elektryczne; maszyny drukarskie i litograficzne; maszyny do fabrykacji papieru; war- sztaty do obróbki drzewa, oprócz tartaków ramo- wych, przepuszczanych według p. 1, a tej (167) poz.; pompy i ręczne sikawki ogniowe; prasy i maszyny do wyrobu lodu, chłodniki, od puda	2.55	2.10 ¹⁾
c) gazowe i naftowe motory, maszyny parowe i lokomobile, oprócz wymienionych w p. 5 tej (167) poz.; parowozy, parowozy—wagony; drezyny parowe	3.65	—

*) Dodatek z dnia 6 marca 1906 r.

21 lutego (6 marca) 1906 r. (Zbiór Praw i Rozporządzeń Państwowych 1906 r. № 37 pozycja 195) ogłoszone zostało przez Ministra Handlu i Przemysłu po porozumieniu się z Ministrem Finansów rozporządzenie na zasadzie uwagi 1-ej do pozycji 167.

O przepuszczaniu maszyn i aparatów

wymienionych w liter. a, b i c punktu 1, pozycji 167.

Na zasadzie w Najwyższej zatwierdzonej 13 stycznia 1903 r. Ogólnej Taryfie Celnej dla Handlu Europejskiego: „Należy uważać za części zapasowe maszyn i aparatów, przywożone wraz z temiż, takie części, które nie wchodząc bezpośrednio w skład maszyn i aparatów, służą li tylko do zamiany identycznych z nimi części.

„Z pośród przywożonych wraz z maszynami i aparatami, wymienionymi w poz. 167, punkt 1, lit. a, b, c, części zapasowych tychże z surowca, żelaza i stali, według punktu 9 tejże pozycji, odpowiedniej litery, należy przepuszczać takowe części w ilości do 10% (włącznie) wagi, każdej maszyny i aparatu, oprócz tego—na zasadzie punktu 7, lit. b, pozycji 167”.

Rodzaj Towaru	Ogólna	Konwen- cyjna
	Rb. kop.	Rb. kop.
i wozy elektryczne; maszyny drukarskie i litograficzne; maszyny do fabrykacji papieru; warsztaty do obróbki drzewa, oprócz tartaków ramowych, przepuszczanych według p. 1 a tej (167) poz.; pompy i sikawki ręczne ogniowe; prasy; maszyny do wyrobu lodu i chłodniki, maszyny do szycia, od puda c) warsztaty do obróbki metali, oprócz tokarni i młotów parowych, przepuszczanych według p. 1 a, tej (167) poz.; sikawki parowe ogniowe; wodomiary, gazometry; maszyny do szycia i pisania, od puda c) warsztaty do obróbki metali, oprócz tokarni i młotów parowych, przepuszczanych według p. 1, a, tej (167) poz., sikawki parowe ogniowe, wodomiary, gazometry; maszyny do szycia i pisania, od puda 2) wszelkie z miedzi i jej kompozycji, w których miedź lub jej kompozycje wynoszą więcej niż 25% ogólnej wagi maszyny, od puda	—	3.20 ¹⁾
3) dynamo — elektryczne maszyny i motory elektryczne wszelkiego rodzaju, transformatory elektryczne, od puda	4.65	—
4) maszyny i narzędzia rolnicze, bez motorów parowych, oddzielnie nie wymienione; modele do nich, od puda	—	4.20 ¹⁾
5) lokomobile przy złożonych młocarniach i pługach parowych, od puda	9.—	8.— ¹⁾
6) żniwiarki—snopowiązałki; żniwiarki z przyrządem samorzucającym; pługi parowe; złożone młocarnie do koniczyny z dwoma bębnami; złożone parowe młocarnie z bębnami bijącymi, w których długość cepów nie jest mniejsza nad 4 stopy 3 cale; bębny sztyftowane, mające nie mniej jak 40 cali długości; potrząsacze do siana; konne grabiarki; sortowniki ze spiralnymi drucianymi cylindrami; sortowniki do kartofli; maszyny do rozsypywania sproszkowanych nawozów; pulweryzatory; wózki, injektory dla drzew i winogron, gniotowniki do winogron, nawet z przyrządami do oddzielania łupin; stale działające prasy do winogron; centryfugi do oddzielania śmietany i ich części; wszelkie nowo wynalezione i udoskonalone narzędzia i maszyny rolnicze, sprowadzane do stacyi doświadczalnych i muzeów	8.50	—
7) części maszyn i aparatów, oddzielnie przywożone, oprócz wymienionych oddzielnie: a) miedziane i z kompozycji miedzianych lub	1.05	— .75 ¹⁾
	— .75	—

bez cła

Rodzaj Towaru	Ogólna	Konwen- cyjna
	Rb. kop.	Rb. kop.
w których miedź i jej kompozycje stanowią 25% ogólnej wagi każdej oddzielnej części, od puda	9.—	8.— ¹⁾
b) z surowca, żelaza i stali, nawet z częściami z innych materiałów i z dodatkiem miedzi w ilości nie wyżej 25% wagi każdej oddzielnej części, od puda	4.65	4.20 ¹⁾
8) zapasowe części maszyn i aparatów, oprócz wymienionych oddzielnie, przywożone wraz z niemi, miedziane i z kompozycji miedzi lub w których miedź i jej kompozycje przenoszą 25% wagi każdej oddzielnej części, od puda	9.—	8.— ¹⁾
9) zapasowe części maszyn i aparatów, przywożone wraz z niemi, z surowca, żelaza i stali, chociażby z dodatkiem miedzi nie więcej jak 25% wagi każdej oddzielnej części:		
a) przywożone wraz z maszynami, wymienionymi w p. 1 a tej (167) poz.; od puda	2.55	2.10 ¹⁾
b) przywożone wraz z maszynami, wymienionymi w p. 1 b tej (167) poz.; od puda	3.65	3.20 ¹⁾
c) przywożone wraz z maszynami, wymienionymi w p. 1 c tej (167) poz.; od puda	4.65	4.20 ¹⁾
10) Części maszyn dynamo — elektrycznych i transformatorów przepuszczają się według odpowiednich liter p. 7 tej (167) poz., oprócz części niżej wymienionych:		
a) cewki, od puda	17.70	—
b) kotwice i kolektory, od puda	12.75	—
c) przyrządy z miedzianymi częściami, oprócz panewek, od puda	8.50	—
11) Zapasowe części maszyn i narzędzi rolniczych, przywożone wraz z niemi:		
a) do maszyn, wymienionych w p. 6 tej (167) poz.	bez cla	—
b) dla wszystkich innych maszyn rolniczych, od puda	—,75	—
Z p. 11. Części zapasowe maszyn i narzędzi rolniczych, przywożone wraz z niemi, z wyjątkiem maszyn wymienionych w p. 6 tej (167) poz., od puda	—	—,75 ¹⁾
<i>Uwaga</i> 1. Spisy części zapasowych z oznaczeniem ich liczby dla każdej maszyny, narzędzia lub aparatu, zatwierdzone są dla maszyn i aparatów, wymienionych w p. 1. lit. a, b, i c, przez Ministra Finansów w porozumieniu się z Ministrem Rolnictwa i Dóbr Państwa i zostają ogłaszane do powszechnej		

Rodzaj Towaru.	Ogólna	Konwen- cyjna
	Rb. kop.	Rb. kop.
wiadomości. Tą samą drogą wprowadzane są zmiany i uzupełnienia tych spisów.		
<i>Uwaga</i> 2. Oddzielnie niewymienione aparaty i maszyny z innych zwyczajnych materiałów, oprócz wymienionych w tej (167) poz., niezawierające w swym składzie surowca, żelaza i stali, lub zawierające te metale jako połączenia oddzielnych części maszyn, jako-to: wiązania i t. p., przepuszczają się według odpowiedniej pozycji taryfy, tyjących się wyrobów z tych materiałów. W razie jeśli surowiec, żelazo i stal wchodzą w skład wymienionych maszyn i aparatów, nie jako części wzmacniające, to maszyny takie i aparaty przepuszczają się według p. 1 tej (167) poz.		
<i>Uwaga</i> 3. Maszyny zagraniczne potrzebne do syberyjskiego i uralskiego przemysłu złotego, oraz ich części, przepuszczają się do dnia 1 stycznia 1909 r. przez wszystkie granice Państwa bez cla, podług spisu, ułożonego przez Ministra Finansów, w porozumieniu się z Ministrem Rolnictwa i Dóbr Państwa.		
<i>Uwaga</i> 4. Postanowienia p.p. 5, 6 i 11, tej (167) poz. oraz uwagi 1-ej do tejsze, dotyczące części maszyn, wymienionych w p.p., 5 i 6, zachowują moc swoją do 18/31 grudnia roku 1911.		
<i>Uwaga</i> 5. Czasowo do dnia 18/31 grudnia roku 1911, dozwala się przywóz z zagranicy bez cla, wszelkich przyrządów i aparatów, do niszczenia szkodliwych w rolnictwie zwierząt, podług spisu, zatwierdzonego przez Ministra Finansów w porozumieniu się z Ministrem Rolnictwa i Dóbr Państwa.		
168. Wagi, z należąciami do nich przyborami i części wag oprócz miedzianych i z kompozycji miedzianych:		
1) Za pierwsze 3 pudy ich wagi w sztuce i ciężarki do wag, od puda	6.—	4.50 ¹⁾
2) Za każdy pud wagi sztuki ponad 3 pudy, od puda	2.55	2.10 ¹⁾
<i>Uwaga:</i> Wagi aptekarskie i laboratoryjne i ciężarki		

Rodzaj Towaru	Ogólna	Konwen- cyjna
	Rb. kop.	Rb. kop.
do nich z metali niedrogoceńnych, przepuszcza- ją się według p. 1 poz. 169.		
169. Instrumenty, przybory i aparaty fizyczne, astronomiczne, matematyczne i t. p., a także przy- bory elektrotechniczne:		
1) Instrumenty, przybory i aparaty: astrono- miczne, optyczne (oprócz wymienionych w poz. 170), fizyczne, chemiczne i matematyczne, geodezyjne i do kreślenia; medyczne; manometry, wakuometry, indy- katory i maszyny rachunkowe, oprócz wymienionych w p. 2 tej (169) poz.; latarnie czarnoksiężkie (magiczne) i projekcyjne, aparaty fotograficzne; globusy geo- graficzne i szkła do okularów, lornetek, pałace, po- większające i wszelkie optyczne; elektryczne łączniki, rozłączniki, i zapobiegacze; ładunki do lampek ża- rowych, reostaty; wszelkie komutatory w całości lub w częściach; aparaty telefoniczne; dzwonki elektrycz- ne i powietrzne, oraz przybory do sygnalizacji elektrycznej, od puda	12.—	9.— ¹⁾
2) Przybory miernicze, elektrotechniczne; am- perometry; woltometry; wattometry, oraz maszyny do rachowania, od puda	15.—	12.— ¹⁾
<i>Uwaga:</i> Według p.p. 1 i 2 tej (169) poz. przepuszc- zają się także oddzielne części wymienio- nych w nich aparatów i przyrządów.		
3) Lampki elektryczne żarowe:		
a) w oprawie, od puda	30.—	—
b) bez oprawy, od puda	60.—	—
<i>Uwaga 1.</i> Naczynia dla robót laboratoryjnych, medycy- ne i aptekarskie z gliny, piaskowca, szkła, por- celany i t. p. opłacają cło podług odpowie- dnich pozycji taryfy, zależnie od materiału.		
<i>Uwaga 2.</i> Również podług odpowiednich pozycji taryfy opłacają cło zapasowe części elementów elektrycznych, baterii i innych przyrządów, ulegające zniszczeniu przy użyciu i wymaga- jące zamiany na nowe, jako-to: tabliczki cyn- kowe, miedziane, i inne do elementów, węgle do nich, a także do lamp, latarni i t. p.		
170. Okulary, lornetki, binokle w oprawach, z ma- teriałów zwyczajnych; także oprawy bez szkieł, od puda	30.—	24.— ²⁾
<i>Uwaga:</i> Okulary, lornety i binokle, w oprawie ze złota i srebra lub platyny, opłacają cło pod- ług pozycji 148, a w oprawie z masy per-		

Rodzaj Towaru	Ogólna	Konwen- cyjna
	Rb. kop.	Rb. kop.
łowej, szyldkretu, kości słoniowej i t. p. kosztownych materiałów, z ozdobami ze szmelcu, z pozłotą lub posrebrzeniem, po- dług p. 1 poz. 215.		
<i>Uwaga ogólna do pozycji 169 i 170:</i> Wyszczególnione w tych pozycjach instru- menty, opłacają cło łącznie z wagą spe- cjalnie dla nich przygotowanych pudełek, futurałów, książek i t. p., w jakie są za- pakowane.		
171. Towar zegarmistrzowski:		
1) Mechanizmy zegarowe, przywożone bez kopert lub oddzielnie od kopert:		
a) od zegarków kieszonkowych, od sztuki	1.50	—
b) od zegarów ściennych, stołowych, komin- kowych i podróжных, oprócz wymienionych w lit. c, od sztuki	1.50	1.50 ¹⁾
i oprócz tego od funta	1.15	—,75 ¹⁾
c) od zegarów drewnianych z kołami mosięż- nymi lub drewnianymi (mających drewniany szkielet mechanizmu i poruszanych za pomocą wag), od sztuki	—,60	—
<i>Uwaga 1.</i> Za mechanizm zegarowy uważa się także połączenie oddzielnych części, w których tarcze są przymocowane do nich wszystkimi lub niektórymi częściami mechanizmu.		
<i>Uwaga 2.</i> Zegary ścienne, stołowe, kominowe i po- dróżne z mechanizmami, niedającymi się od- dzielić od korpusu bez pomocy narzędzia, przepuszczają się względnie do materiału, z jakiego korpus jest wykonany i niezależnie od niego opłacają cło: a), za mechanizmy, wymienione w p. 1 lit. b. po rb. 5 kop. 70 od sztuki i b) za mechanizmy wymienione w p. 1 lit. c. po 60 kop. od sztuki.		
<i>Uwaga 3.</i> Zegary ścienne, stołowe, kominkowe i podróżne z mechanizmami, niedającymi się oddzielić od korpusu bez pomocy nar- zędzia, przepuszczają się względnie do ma- teriału, z jakiego korpus jest wykonany, i niezależnie od tegoż płacą cło:		
a) od mechanizmów, wymienionych w p. 1 lit. b., — po 4 rub. od sztuki i		
b) od mechanizmów, wymienionych w p. 1 lit. c., — po 60 kop. od sztuki.		

Rodzaj Towaru	Ogólna	Konwen- cyjna
	Rb. kop.	Rb. kop.
Mechanizmy zegarowe t. zw. systemu amerykańskiego t. j. z trybkami sztancowanymi; trawionymi, lakierowanymi, a także polerowanymi i wycinanymi tarczami i kółkami z trybkami nieciętemi (za wyjątkiem trybków fabrycznych, znajdujących się poza tarczami) nawet w tym wypadku, jeżeli sprężyny fabryczne umieszczone są w bębenkach zakrytych (sprężynowych pudełkach z urządzeniem wewnętrznym), opłacają cło po 90 kop. od sztuki, przyczem żadnego cła od wagi nie pobiera się.		1)
Zegary z podobnym mechanizmem, nieoddzielającym się od korpusu bez pomocy narzędzia, opłacają cło od wagi względnie do materiału korpusu, i niezależnie od tegoż płacą cło po 90 kop. od sztuki za każdy mechanizm.		
<i>Uwaga</i> 4. Korpusy zegarowe przywożone oddzielnie od mechanizmów lub też z mechanizmami, dającymi się oddzielić od korpusu bez użycia narzędzi, opłacają cło względnie do materiału, z jakiego są wykonane.		
2) Zegarki kieszonkowe z kopertami złotymi chociażby z ozdobami z drogich kamieni, od sztuki	6.30	—
3) Zegarki kieszonkowe, oprócz złotych: a) z kopertami srebrnymi, chociażby połączonymi niektórymi częściami i ozdobami, jak również z kopertami z innych materiałów połączanych lub posrebrzanych, lub też z podobnymi ozdobami, od sztuki	2.25	—
b) ze wszelkimi innymi kopertami z wyjątkiem wyżej wymienionych, od sztuki	1.60	—
4) Zegary wieżowe, od sztuki	37.50	—
5) Części mechanizmu zegarowego, rozebrane: a) części, niepołączone między sobą a mianowicie, oddzielne kółka, osie i t. p., od funta	1.15	— .75 1)
b) części, połączone ze sobą oraz ułożone razem z nimi w jednym wewnętrznym pomieszczeniu, części niepołączone, od funta	2.50	— .75 1)
172. Muzyczne instrumenty:		
1) Fortepiany, organy nieprzenośne od sztuki	198.—	168.— 1)
2) Pianina, od sztuki	120.—	96.— 1)

Rodzaj Towaru	Ogólna	Konwen- cyjna
	Rb. kop.	Rb. kop.
3) Organy przenośne, fisharmonije, pozytywki, arfy, od sztuki	22.50	—
4) Wszelkie oddzielnie niewymienione instrumenty muzyczne i przybory do tychże, przywożone oddzielnie jako to: smyczki, struny baranie i jedwabne (struny metalowe przepuszczają się według poz. 155), klawiatury, młoteczki, (kolki do fortepianów przepuszczają się według poz. 156 p. 1 lit. b.), metronomy, kamertony, krony itp., od funta	— .30	— .15 1)
<i>Uwaga.</i> Instrumenty muzyczne opłacają cło razem z wagą pudełek i futerałów specjalnie dla nich przygotowanych.		
173. Powozy:		
1) pasażerskie:		
a) duże, jako to: karety, powozy na cztery osoby, landa, dylizansy, omnibusy, od sztuki	240.—	—
b) lekkie, jako-to: powozy dwuosobowe, szarabany, faetony, kabriolety, keby, dorożki, sanie miejskie, od sztuki	160.—	—
2) platformy resorowe, furgony, brankardy, od sztuki	75.—	—
3) welocypedy:		
a) dwukołowe, od sztuki	30.—	30.— 1)
b) trzykołowe, od sztuki	60.—	—
c) czterokołowe, od sztuki	160.—	—
4) Zwyczajne wozy włościańskie i tym podobne, sanie do ciężarów i pasażerskie; wózki dziecięce; krzesła na kołach dla chorych, od sztuki	22.—	—
5) oddzielne części powozów, oprócz welocypedowych:		
a) pudła, koła, latarnie i inne przybory oprócz osi i resorów, od puda	15.—	—
b) osie powozowe, hermetycznie zamykane buksami dla zachowania smarówki, od puda	6.—	—
<i>Uwaga:</i> Wszelkie inne osie, a także resory, przepuszczają się według pozycji żelaznych i stalowych wyrobów.		
6) Części welocypedów we wszelkim stanie, od puda	40.—	—
7) Automobile, (samochody) na cztery i więcej osób, od sztuki	—	220.— 2)
Automobile (samochody) mniej niż na cztery osoby, od sztuki	—	140.— 2)

Rodzaj Towaru	Ogólna	Konwen-
	Rb. kop.	Rb. kop.
Automobile — platformy i korpusy automobiliów, od sztuki	—	70.— ^{a)}
Motocykle dwukołowe, od sztuki	—	20.— ^{a)}
Motocykle trzykołowe, od sztuki	—	70.— ^{a)}
Motocykle czterokołowe, od sztuki	—	140.— ^{a)}
<i>Uwaga</i> do p. 6. Obręcze gumowe (kalosze) i opony (kiszki) do welocypedów opłacają cło według poz. 88, o ile takowe nie mają żadnych części metalowych, oprócz wentyli, przymocowanych do próżni.		
<i>Uwaga</i> 1. Wszelkie powozy, wprowadzane w ruch za pomocą motorów mechanicznych, opłacają cło według odpowiednich punktów tej (173) poz. z nadwyżką 20% od cła, określonego w tych punktach.	—	skasowana ^{a)}
<i>Uwaga</i> 2. Powozy z wykończonym (lecz nietymczasowym) obiciem opłacają cło, o 20% wyższe nad cło, ustanowione w p. p. 1, 2, 3 i 4 oraz w uwadze 1 tej (173) poz.		
174. Wagony dla dróg żelaznych:		
1) platformy i węglarki, od osi	240.—	—
2) Wagony towarowe i cysterny, od osi	360.—	—
Pasażerskie:		
3) 3-ej klasy, jak również bagażowe i pocztowe wagony, od osi	450.—	—
4) 3-ej i 2-ej klasy, od osi	495.—	—
5) 2-ej klasy, od osi	532.50	—
6) 1-ej i 2-ej klasy, od osi	615.—	—
7) 1-ej klasy, od osi	697.50	—
Wagony dla konnych dróg żelaznych:		
8) dwukonne, od sztuki	510.—	—
9) jednokonne, od sztuki	375.—	—
175. Statki morskie i rzeczne z pełnym ryszunkiem, lub bez takowego:		
1) Żelazne statki morskie, od każdej tonny objętości:		
a) za pierwsze 100 tonn, od tonny	57.—	—
b) za następne, od 100 do 1500 tonn, od tonny	30.—	—
c) za następne od 1500 tonn i wyżej, od tonny	15.—	—
2) Żelazne statki, przeznaczone do żeglugi na rzekach, jeziorach i na morzu Kaspijskiem, a także przeznaczone do robót w portach morskich, statki holownicze, statki wiosłowe, oraz krany:		
a) statki nieparowe, od każdej tonny objętości	30.—	—

Rodzaj Towaru	Ogólna	Konwen-
	Rb. kop.	Rb. kop.
b) statki parowe, oprócz cła, pobieranego od jednej tonny według lit. a tego punktu dla statków nieparowych, płacą cło od każdej stopy kwadratowej powierzchni nagrzewania kotła	4.50	—
3) statki drewniane rzeczne i morskie:		
a) statki nieparowe, od każdej tonny objętości	12.—	—
b) statki parowe oprócz cła od tonny objętości według lit. a tego (3) punktu dla statków nieparowych płacą cło od każdej stopy kwadratowej powierzchni nagrzewania kotła	4.50	—
<i>Uwaga</i> 1. Statki żelazne z maszynami parowymi lub bez nich, przywożone w stanie rozebranych, opłacają cło według odpowiednich pozycji taryfy.		
<i>Uwaga</i> 2. Tak samo podług odpowiednich pozycji taryfy opłacają cło przedmioty, wchodzące do inwentarza statków, z wyjątkiem tych, które są niezbędne dla prawidłowej i bezpiecznej żeglugi, albo które są silnie przymocowane do korpusu statku, a także oprócz wymienionych w uwadze 3, kotwic, łańcuchów i lin drucianych, przywożonych z zagranicy dla uzbrojenia i zaopatrzenia żaglowych statków morskich. Bliższe określenie tych przedmiotów, podlegających opłacie cła łącznie ze statkami, pozostawia się Ministrowi Finansów w porozumieniu się z Zarządzającym Ministerjum Morskiem, a odnośnie do statków rzecznych i jeziorowych — z Ministerjum Komunikacji.		
<i>Uwaga</i> 3. Czasowo na lat 10 (licząc od 1/13 lipca 1898 r.) przepuszcza się bez cła z zagranicy w stanie całym, żelazne statki morskie dla żeglugi po morzach zewnętrznych. Postanowienie to rozciąga się i na amatorskie jachty parowe, maszyny do czerpania ziemi, maszyny ssące do robót, regulujących dno w portach i dokach, na lodokoty, przeznaczone do oczyszczania portów morskich od lodu, na doki pływające a także na wszystkie statki, nabywane do żeglugi na Dunaju pod flagą rosyjską. Przez wyżej określony przeciąg czasu uwalniają się od cła kotwice, łańcuchy, liny druciane, przy-		

Rodzaj Towaru	Ogólna	Konwen-
	Rb. kop.	cyjna Rb. kop.
wożone z zagranicy dla uzbrojenia i zaopatrzenia morskich żaglowców, przytem Ministrowi Finansów pozostawia się ustanowienie prawideł, przepuszczania tych wyrobów metalowych bez cła.		
Grupa VIII.		
Towary papierowe i drukarskie.		
176. Szmaty i masa papierowa:		
1) Szmaty:		
a) wszelkie, oprócz wełnianych, od puda	3.50	—
<i>Uwaga:</i> Wszelkie szmaty, oprócz wełnianych, dla papierni przepuszczają się bez cła na zasadach, ustanowionych przez Ministra Finansów.		
b) wełniane, a także skrawki tkanin wełnianych, niestanowiące próbek materiałów (poz 218), długości nie mniejszej jak 1 arszyn i szerokości nie wyższej jak 1 werszek, od puda	3.50	—
<i>Uwaga:</i> Jeżeli przy sprawdzaniu szmat wełnianych i skrawków będą dostrzeżone okrawki i kawałki, przewyższające określoną w p. 1 lit. b, miarę, to wszystkie transport opłaca cło według pozycji 198.		
2) masa papierowa przyrządzona sposobem mechanicznym (masa drzewna):		
a) w stanie suchym, zawierająca wody mniej niż 50%, od puda	— .35	— .35 ³⁾
b) w stanie wilgotnym, zawierająca wody 50% i więcej, od puda	— .18	— .18 ³⁾
2) skrawki papierowe i makulatura, od puda	— .35	—
<i>Uwaga:</i> Masa drzewna, przywożona w postaci tektury i w arkuszach, jak również makulatura, przepuszczają się według tej (176) poz. tylko w tym razie, jeżeli jest drobno pokrajana lub też gęsto podziurawiona.		
4) masa, przygotowana sposobem chemicznym (celluloza, masa ze szmat, słomy, torfu i t. p.):		
a) w stanie suchym, zawierająca wody mniej niż 50%, od puda	— .60	— .60 ³⁾
b) w stanie wilgotnym, zawierająca wody 50% i więcej, od puda	— .30	— .30 ³⁾

Rodzaj Towaru	Ogólna	Konwen-
	Rb. kop.	cyjna Rb. kop.
177. Papier i wyroby papierowe:		
1) tektura, (karton) papier bity (papier machè i carton pierre):		
a) tektura drzewna, niefarbowana, w arkuszach, od puda	— .60	— .60 ³⁾
b) tektura drzewna, farbowana w masie; tektura ze szmat, słomy i wszelka inna, oprócz wymienionej oddzielnie, w arkuszach lub cięta w paski, kartki, chociażby farbowana w masie; tektura smółcowa do krycia dachów; tektura i papier, przesycone lub nasmarowane smołą, środkami antyseptycznymi, trucizną na owady, saletrą, siarką, karty dla warsztatów Jacquarda niesatynowane, papier bity (papier machè i carton pierre) nie w wyrobach, od puda	1.—	1.— ³⁾
c) tektura wszelka, wymieniona pod lit. a i b, w rolach, od puda	1.20	—
d) brystol (papka), wagi wyższej nad 650 gramów na jeden metr kwadratowy, karton satynowany, polerowany i farbowany nie w masie, w rolach i arkuszach, karty dla warsztatów Jacquard'a z kartonu satynowanego; rurki dla namotania przędzy i wyroby z kartonu i z papieru bitego, oprócz wymienionych oddzielnie chociażby lakierowane	6.—	—
e) brystol (papka), wagi 650 gram. i mniej na jeden kwadr. metr, a także wszelki brystol ze znakami wodnemi, wyciskanemi rysunkami i deseniami, lub krajany w paski i kartki, od puda	8.—	—
2) Papier:		
a) papier do owijania z samego drzewa gotowanego, od puda	4.—	—
b) wszelki papier, oprócz wymienionego oddzielnie, biały i kolorowy (farbowany w masie), bez ozdób; papier podklejony rzadką tkaniną, płótnem i mitkalem; kajety, chociażby w okładce, lecz nie w oprawie; papier linjowany, od puda	6.—	—
W lit. b.: kołnierzyki, mankiety i gorsy papierowe, pokryte lub niepokryte z jednej lub z dwóch stron białą lub kolorową tkaniną bawełnianą bez oznak szycia, łącznie z wagą skrzynek, w których są opakowane, od puda	—	3.60 ¹⁾
Przy przepuszczaniu kołnierzyków, mankietów i gorsów papierowych imitacją stebnowki (szycia),		¹⁾

Rodzaj Towaru	Ogólna	Konwen- cyjna
	Rb. kop.	Rb. kop.
zrobiona za pomocą wycisku, nie uważa się za właściwe szycie.		
c) papier wymieniony pod lit. b, ze wszelkimi wodnemi znakami; od puda	7.—	—
d) obicia papierowe i bordiury do nich, od puda	10.—	9.— ²⁾
e) pergamin roślinny, chociażby podklejony rzadką tkaniną; kalka papierowa i perkalowa; papier woskowany, parafinowany i przesycony innymi substancjami, od puda	13.20	—
f) bibułka do papierosów biała i kolorowa (przywożona w książeczkach, łącznie z okładkami i kołkami wewnętrznymi); papier cienki kopjowy, papier cienki do owijania (jedwabny lub chiński), a także wszelki papier farbowany nie w masie, z jednej lub z dwóch stron, chociażby białą farbą, oprócz osobno wymienionego; papier czuły na światło, od puda	16.—	12.— ²⁾ ³⁾
3) Papier i karton z ozdobami jako to: z pozłotą posrebrzeniem, bronzowaniem, wyciskami, wycięciami (koronkowemi) deseniami, rysunkami, obrazkami, bordiurkami, herbami, cyframi; obrazki do kalkowania; wyroby z papieru jako to: koperty, kwiaty, patrony (trafaret), abażury i t. d.; wyroby z papieru kartonu i papieru bitego z ozdobami, oprócz odnoszących się do poz. 215 i oprócz wskazanych w punkcie 4, tej (177) poz., od puda	17.—	14.50 ⁴⁾ *
4) wyroby introligatorskie i kartonowe, wszelkie, oprócz odnoszących się do p. 1 poz. 215; księgi handlowe i kopjowe w oprawach; oprawy do książek i albumów, przywożone oddzielnie, od puda	30.—	—
178. Książki, obrazy, mapy i t. p. 1) Obrazy, sztychy, rysunki, mapy, nuty: a) wykonane ręcznie na papierze lub płótnie, a także manuskrypty	bez cła	—
b) wykonane ręcznie na papierze jakimkolwiek bądź sposobem drukarskim, oprócz przedmiotów wymienionych pod lit. c i d; od puda	17.—	12.— ¹⁾
<i>Uwaga:</i> Oleodruki, sztychy, ryciny, rysunki i t. p. będące kopjami z obrazów i rysunków artystów rosyjskich, przepuszczają się bez cła.		
<i>Uwaga</i> do lit. b. Ilustrowane pocztówki opłacają cło według tejże lit. b.		
*) Z p. 3. Koperty pocztowe, od puda	—	14.50 ²⁾

Rodzaj Towaru	Ogólna	Konwen- cyjna
	Rb. kop.	Rb. kop.
c) mapy geograficzne i atlasy, od puda	8.—	—
d) nuty, od puda	6.—	4.80 ¹⁾
2) książki i wydawnictwa periodyczne wszelkim sposobem drukowane, w językach obcych, nie wyłączając tych, które zawierają w tekście lub w dodatkach nuty, mapy, rysunki, sztychy i ryciny; słowniki z równoległym tekstem rosyjskim	bez cła	bez cła ¹⁾ ²⁾
<i>Uwaga.</i> Kalendarze w języku polskim przepuszczają się bez cła, nawet wtedy, jeżeli zawierają tablice czasu w języku rosyjskim.		
3) książki i wszelkie wydawnictwa, drukowane zagranicą wszelkimi sposobami w języku rosyjskim lub z samodzielnym tekstem rosyjskim, z wyjątkiem słowników z równoległym tekstem rosyjskim, od puda	17.—	—
<i>Uwaga:</i> Od wszystkich wymienionych w tej (178) pozycji przedmiotów, o ile przywożone są w skórzanych oprawach (z wyjątkiem ksiąg Pisma Św., wydawanych przez Towarzystwo Biblijne w obcych językach i przywożonych w oprawie, które przywożą się bez cła) pobiera się cło, po rb. 1 kop. 50, od puda, a od przedmiotów podlegających oczeniu, niezależnie od właściwego cła.		
Grupa IX.		
Materiały i wyroby włókniste.		
179. Materiały roślinne włókniste w stanie surowym: 1) bawełna surowa, końce bawełniane, włókna rośliny asclepia, wata torfowa, oraz wymienione w p. 3 tej (179) pozycji materiały w stanie kotonizowanym, od puda brutto	4.—	—
2) dzuta surowa, a także wyczeski dzutowe, chociażby smołowane od puda	1.20	—
3) len i konopie, nieczesane i czesane; wyczeski lniane i konopne, chociażby smołowane i wełna z igieł sosnowych, rami, len nowozelandzki, konopie maniłskie, włókna pokrzywowe i inne materiały roślinne, zastępujące len i konopie, w stanie surowym	bez cła	—
180. Jedwab: 1) kokony, od puda	1.—	—

Rodzaj Towaru	Ogólna	Konwen-
	Rb. kop.	cyjna Rb. kop.
2) Jedwabne odpadki i jedwabne pakuły nieczesane, od puda	1.—	—
3) jedwabna wata lub odpadki jedwabne czesane, farbowane i niefarbowane, od puda	3.—	—
4) jedwab surowy, od puda	10.—	—
<i>Uwaga:</i> Określone w p. 4 tej (180) poz. cło, po trzech latach od dnia wejścia w życie stawki 10-cio rublowej, podwyższa się do 20 rub. od puda, a po pięciu latach, licząc od tegoż terminu, do 30 rb. od puda.		
<i>Uwaga:</i> Ulgi, jakie mogą być uczynione Państwu trzeciemu co do cła lub prawideł celnych na jedwab, wymieniony w którymkolwiek z punktów lub liter poz. 180 i 185, będą stosowane i do jedwabiu pochodzenia francuskiego, podpadającego pod te same punkty i litery wzmiankowanych pozycji.		
181. Wełna i puszek nieczesany i nieprzędzony:		
1) brudna i myta, niefarbowana; wyczeski wełniane niefarbowane, chociażby kardowane, od puda	3.—	—
2) farbowana; sztuczna i tarta; wełniane wyczeski, końce i odpadki, farbowane, chociażby kardowane; mieszanina włókien roślinnych z wełną, od puda	6.50	—
182. Bawełna trzepana i kardowana; wata bawełniana, chociażby gremplowana w arkuszach i wszelkie bawełniane wyczeski:	5.25	—
1) niefarbowane, od puda	7.75	—
2) farbowane: bawełna farbowana, od puda	9.—	7.75 ¹⁾
3) wata hygroskopijna i antyseptyczna, od puda		
183. Przędza bawełniana:		
1) przędza numerów niższych do № 38 (numeracji angielskiej):	8.20	—
a) surowa, od puda		
b) bielona, farbowana (oprócz farbowanej na kolor adryanopolski, czerwony) i merseryzowana, od puda	10.70	—
c) farbowana na kolor turecki, czerwony, od puda	11.20	—
2) od № 38 do № 60 (numeracji angiels.), nie licząc № ostatniego:		
a) surowa, od puda	11.00	—
b) bielona, farbowana i merseryzowana, od puda	13.50	—

Rodzaj Towaru	Ogólna	Konwen-
	Rb. kop.	cyjna Rb. kop.
3) od № 60 do № 80 (num. ang.) włącznie:		
a) surowa, od puda	16.—	—
b) bielona, farbowana lub merseryzowana, od puda	18.50	—
4) numerów wyższych nad № 80 (num. ang.)		
a) surowa, od puda	22.—	—
b) bielona, farbowana lub merseryzowana, od puda	24.50	—
5) Przędza kręcona na dwa i więcej końce na szpulkach drewnianych, przygotowana z przędzy prostej, numerów:		
a) niższych od № 60 (num. ang.) włącznie, od puda brutto	13.50	—
b) od № 60 do 80 (num. ang.) włącznie, od puda brutto	18.—	—
c) numerów wyższych od № 80 (num. ang.) od puda brutto	24.50	—
6. Przędza kręcona wszelka na dwa lub więcej końce, oprócz wymienionej w p. 5, przygotowana z przędzy prostej, numerów:		
a) niższych od № 60 (num. ang.), od puda	16.50	—
b) od № 60 do № 80 (num. ang.) włącznie, od puda	22.50	—
c) numerów wyższych od № 80 (num. ang.) od puda	30.50	—
<i>Uwaga:</i> Liny i sznurki z przędzy bawełnianej przepuszczają się według p. 2. lit. a, tej (183) pozycji.		
<i>Uwaga:</i> Pociągacze t. j. — sznurki do selffaktorów, opłacają cło zgodnie z uwagą do poz. 183.		
184. Przędza z materiałów włóknistych, wymienionych w pp. 2 i 3 poz. 179, niekręcona:		
1) do № 70 (num. ang.) włącznie, od puda	9.50	—
2) wyższe od № 70 (num. ang.), od puda	13.—	—
<i>Uwaga:</i> Wymieniona w tej (184) poz. przędza kręcona, opłaca cło według pp. 5 i 6 poz. 183.		
185. Jedwab kręcony i przędzony:		
1) kręcony (organsin, czyli osnowa, tram czyli wątek) z surowego jedwabiu:		
a) niewygotowany, niebielony i niefarbowany, od puda	67.—	—
b) wygotowany, bielony i farbowany, od puda	90.—	—
<i>Uwaga:</i> Określone przez p. 1, lit. a i b. tej (185) poz. cła po 3 latach od dnia wejścia		

Rodzaj Towaru	Ogólna	Konwen-
	Rb. kop.	cyjna Rb. kop.
w życie, będą podwyższone do 77 rubli od puda podług lit. a, i do 100 rubli podług lit. b., a po 5 latach od tejże daty do 87 rub. od puda, podług lit. a i do rb. 100 od puda podług lit. b.		
2. Przędza z resztek jedwabnych (chape bour de soie); kręcona lub niekręcona, chociażby z domieszką innej przędzy:		
a) niefarbowana, od puda	60.—	—
b) farbowana, od puda	84.—	—
<i>Uwaga</i> 1. Jedwab sztuczny przepuszcza się podług p. 2 tej (185) poz.		
<i>Uwaga</i> 2. Szpulki, kartony na które nawinięty jest jedwab kręcony i przędzony, przygotowany do sprzedaży detalicznej, opłacają cło według odpowiednich pozycji taryfy, zależnie od materiału.		
<i>Uwaga</i> 3. Różnica, ustanowiona przez rosyjską taryfę celną 13/26 stycznia 1903 roku, pomiędzy cłem w poz. 185 p. 1 lit. a i b. z uwagą: (jedwab kręcony i przędzony) i cłem w poz. 180 p. 4 z uwagą: (jedwab surowy), nie będzie powiększona w ciągu trwania konwencji z Niemcami.		1)
<i>Uwaga</i> 4. Ulgi, jakie mogą być uczynione Państwu trzeciemu względem cla lub prawideł celnych na jedwab, wymieniony w którymkolwiek z punktów lub liter poz. 180 i 185, będą stosowane i do jedwabiu pochodzenia francuskiego, podpadającego pod te same punkty i litery wzmiankowanych pozycji.		2)
186. Wełna czesana, przędzona i kręcona:		
1) czesana:		
a) niefarbowana, od puda	8.25	8.25 2)
b) farbowana, od puda	11.75	11.75 2)
2) przędzona:		
a) do № 57 włącznie (system metryczny):		
b) niefarbowana, od puda	13.50	12.40 2)
c) farbowana, od puda	17.—	14.40 2)
a) wyżej № 57 (syst. metr.):		
b) niefarbowana, od puda	16.50	13.80 1)
c) farbowana, od puda	20.—	15.80 1)
3) kręcona, przygotowana z prostej przędzy, numerów:		

Rodzaj Towaru	Ogólna	Konwen-
	Rb. kop.	cyjna Rb. kop.
a) do № 57 włącznie (syst. metr.):		
b) niefarbowana, od puda	15.—	13.90 1)
c) farbowana, od puda	18.50	15.90 1)
d) wyższych od № 57 (syst. metr.):		
e) niefarbowana, od puda	19.50	16.31 1)
f) farbowana, od puda	23.—	18.30 1)
4) fasonowa wszelka (z pętelkami, oczkami, kólkami i t. p.):		
a) niefarbowana, od puda	19.50	16.30 1)
b) farbowana, od puda	23.—	18.30 1)
<i>Uwaga</i> 1. Wełna bielona opłaca także cło, co i przędza niefarbowana.		
<i>Uwaga</i> 2. Wełna przędzona i kręcona, wymieniona w poz. 186 pp. 2 i 3, opłaca cło według wskazanych w tych punktach konwencyjnych opłat, nawet gdyby w niej zawierała się przymieszka bawełny, lnu lub konopi.		
187. Tkaniny bawełniane surowe i bielone:		
1) Dryliszek biały (biaż) i mitkale 8 arszyn. kwadratowych na funt, od funta	—57½	—
2) Tkaniny, oprócz wymienionych w p. tej (187) poz., mające w jednym funcie do 12 kwadr. arszynów; dryliszki i mitkale, mające w 1 funcie 8 do 12 kw. arsz., od funta	—90	—
3) Tkaniny, mające w jednym funcie więcej niż 12 kwadr. arsz., od funta	2.15	—
w poz. 187. Tkaniny z czystej bawełny lub z przymieszką wełny, mające pozór wołłoku, lub wołłokowej materji, na użytek fabryk i zakładów przemysłowych, od funta	—	—20 2)
188. Tkaniny bawełniane farbowane (a w tem farbowane na kolor turecki czerwony); przerabiane pstro, drukowane i merseryzowane:		
1) Dreliszki, perkale i mitkale, mające w funcie do 8 kwadr. arsz., od funta	—98	—
2) tkaniny, oprócz wymienionych w p. 1 tej (188) poz., mające w funcie do 12 kwadr. arsz.; dryliszki, perkale i mitkale mające w funcie od 8 do 12 kwadr. arsz., od funta	1.35	—
3) tkaniny, mające w funcie więcej nad 12 kwadr. arsz., od funta	2.60	—
189. Bawełniany aksamit, plusz i wstążki pluszowe chociażby w desenie, od funta	1.20	1.10 1)
190. Liny, powrozy i szpagat z dżutu, konopi,		

Rodzaj Towaru.	Ogólna	Konwen-
	Rb. kop.	cyjna Rb. kop.
lnu, pakul lnianych lub konopianych i z innych włóknistych materiałów roślinnych, wymienionych w p. 3. poz. 179, smołowane i niesmołowane; sieci rybackie, od puda	1.05	—
<i>Uwaga</i> 1. Powrozy; szpagat i t. p. zawierające jedwab, wełnę i jedwabne pakuły opłacają cło jako towar szmuklerski, względnie do materiału z którego są zrobione.		
<i>Uwaga</i> 2. Szpagat, który w 5 sążniach trzyma wagę mniej od 1 luta, opłaca cło według p. 5 poz. 183.		
<i>Uwaga</i> 3. Szpagat z konopi manilskich do snopowiązałek w ilości 30 pudów do każdej snopowiązałki, przepuszcza się bez cła. To postanowienie zachowuje moc swoją do 1 stycznia 1911 r.		
191. Worki dzutowe i płócienne jak również grube workowe, dzutowe tkaniny do opakowania, od puda	4.29	—
<i>Uwaga</i> 1. Chodniki z dżutu, konopi manilskich i t. p. materiałów, opłacają cło podług tej (191) poz. z nadwyżką 50%.		
<i>Uwaga</i> 2*)		
<i>Uwaga</i> 3. Dozwala się na powrotny przywóz bez cła worków, wywiezionych zagranicę ze zbożem, mąką, kaszą, otrębami i innymi produktami zbożowymi, z krochmalem, nasionami strączkowych i oleistych roślin, z nasionami traw pastewnych, ogrodowych i t. p.		

*) Znaczenie warunku, wyluszczonego w uwadze 2 do poz. 191 ogólnej taryfy celnej z 13 stycznia r. 1903, według którego dozwolony był powrotny przewóz worków z zagranicy, przez komory, znajdujące się na Kaukaskim wybrzeżu morza Czarnego, utraciły moc swoją 1 stycznia r. 1906. Najwyższym rozkazem z dnia 29 grudnia 1905 roku postanowiono, jako czasowy warunek z terminem 5 letnim, — następujące pravidło: powrotny przywóz bez cła z zagranicy i z Wielkiego Księstwa Finlandzkiego wszelkich opakowań, służących do wywozu towarów, dozwala się dla każdego rodzaju opakowań i rodzaju towaru, na mocy oddzielnego rozporządzenia Ministra Przemysłu i Handlu po porozumieniu się z Ministrem Finansów.

Rodzaj Towaru	Ogólna	Konwen-
	Rb. kop.	cyjna Rb. kop.
192. Tkaniny z dżutu, lnu, konopi i innych, wskazanych w punkcie 3 pozycji 179, materiałów, oprócz tkanin wymienionych w pozycjach 191 i 193:		
1) Drelich na materace i meble; tkaniny dywanowe, meblowe i t. p. ciężkie, od funta	—75	—60 ¹⁾
2) Płótno szare, satynka, rogóżka, drelich i t. p. tkaniny na ubranie, od funta	—90	—
3) Obrusy, serwetki i ręczniki, od funta	1.50	1.35 ¹⁾
<i>Uwaga</i> do pp. 1 i 3. Tkaniny, wymienione w poz. 192 pp. 1 i 3, opłacają cło konwencyjne, wskazane w tych punktach, nawet gdyby one zawierały przymieszkę bawełny.		¹⁾
<i>Uwaga</i> do p. 3. Obrusy, serwetki i ręczniki opłacają cło według p. 3 tej (192) poz., nawet gdyby one były wykończone obrąbkami ażurowymi, szerokości nie większej nad 1/2 cala i frendzlą nieprzyszywaną do tkaniny, a stanowiącą przedłużenie nitki samej tkaniny.		¹⁾
193. Płótna: lniane konopne i z innych materiałów włóknistych wymienionych w p. 3 pozycji 179, oprócz tkanin, wymienionych w poz. 192: surowe, gotowane, bielone, farbowane, drukowane i pstro przerabiane, od funta	—33	—
z poz. 193. Chustki do nosa, od funta	—	1.80 ²⁾
<i>Uwaga:</i> Od chustek do nosa, obrąbionych, nieopiera się 10% -wa nadwyżka, przewidziana w p. 8 uwag ogólnych do poz. 183—209. Chustki wykończone z obrąbkami ażurowymi nie większemi nad 1/2 cala szerokości przepuszczają się według poz. 193.		²⁾
194. Woszczanka i cerata wszelka (prócz jedwabnej, przepuszczanej według poz. 197) i wyroby z takowych; płótno żaglowe, płótno zagruntowane farbą, brezenty, węże konopne do sikawek ognio-wych, wiadra konopne, transmisyjne pasy konopne i bawełniane, od funta	—33	—
<i>Uwaga:</i> Płótna do snopowiązałek i sortownic przepuszczają się bez cła. Postanowienie to zachowuje moc swoją do d. 18/31 grudnia roku 1903.		
195. Jedwabne: chustki tkane i materje, a w tej liczbie fulary (oprócz wymienionych w poz. 196), wstążki i taśmy, gaza do sit młynarskich, tiul, kutnia		

Rodzaj Towaru	Ogólna	Konwen- cyjna
	Rb. kop.	Rb. kop.
i szamaładża, jedwabne i półjedwabne; aksamit, plusz, jedwabna szneta we wszelkiej postaci, od funta . . .	12.40	10.— ²⁾
196. Fulary, jedwabne, drukowane lub nabite na płótnie, w kawałkach i chustkach, od funta . . .	8.25	7.50 ²⁾
197. Półjedwabne: chustki tkane, materje, wstążki, taśmy, woszczanka i cerata jedwabna, od funta	5.—	—
Z poz. 197. Aksamit i plusz, wstążki aksamitne i pluszowe z brzegiem jedwabnym (lub bour de soie), nie zawierające jedwabiu (lub bour de soie), ani w osnowie ani w wątku, chociażby z jedwabnym lub półjedwabnym brzegiem szerokim, nie więcej nad 1/2 cala z każdej strony tkaniny lub wstążki, od funta . . .	—	4.50 ¹⁾
198. Wołłoki i materje wołłokowe wszelkie; wyroby wycinane z wołłoku, oddzielnie niewymienione, od funta . . .	—90	—
w poz. 198. Wołłok wełniany i tkaniny wołłokowe z czystej wełny lub z przymieszką bawełny, do użytku fabryk i zakładów przemysłowych, od funta . . .	—	20.— ²⁾⁴⁾
199. Materje wełniane tkane, niewymienione oddzielnie, od funta . . .	2.25	—
mające w funcie do 3 kwadr. arszynów, od funta	—	1.50 ¹⁾
mające w funcie więcej niż 3 kwadr. arszynów, od funta . . .	—	2.— ¹⁾
<i>Uwaga:</i> Materje wełniane, tkane, niewymienione oddzielnie, opłacają cło konwencyjne według poz. 199, nawet gdyby zawierały przymieszkę bawełny.	—	¹⁾
200. Wymienione w poz. 198 i 199 wyroby drukowane, płacą cło według wyżej wskazanych pozycji z nadwyżką 30%.	—	—
201. Tkaniny, chustki, szarfy w rodzaju kaszmirowych, z osnowy wełnianej i wątku kolorowego wełnianego i jedwabnego, z przymieszką lub bez przymieszki bawełny, a także kaszmiry prawdziwe i francuskie, od funta . . .	4.50	4.50 ²⁾
202. Wyroby wełniane dla użytku fabrycznego:	—	—
1) Płótna wełniane bez końca, dla użytku fabrycznego, przy długości obwołu wyżej 10 arszynów, od funta . . .	—20	—
z p. 1 wełniane i półwełniane tkaniny, jak również sukna do użytku fabryk i zakładów przemysłowych, od funta . . .	—	—20 ²⁾³⁾
w p. 1. serwetki do pras i filtrów, od funta . . .	—	—20 ³⁾

Rodzaj Towaru	Ogólna	Konwen- cyjna
	Rb. kop.	Rb. kop.
2) Pasy transmisyjne z wełny wielbłądziej, od funta . . .	—60	—
w p. 2. Pasy transmisyjne z wełny wielbłądziej, od funta . . .	—	—35 ^{1)*)}
203. Dywany wełniane wszelkie, od funta . . .	—66	—
<i>Uwaga:</i> Osnowy wełniane na kobierce z drukowanymi rysunkami, opłacają cło po 7 rb. 50 kop., od puda brutto.	—	—
204. Fezki czyli czapki tureckie, wełniane, wyżywane blaszkami lub nie, od tuzina . . .	3.60	—
205. Wyroby trykotowe i szmuklerskie:	—	—
1) wyroby trykotowe, chociażby z oznakami szycia:	—	—
a) jedwabne, od funta . . .	11.25	7.50 ²⁾
b) półjedwabne, od funta . . .	4.50	2.85 ²⁾
c) wszelkie inne, od funta . . .	1.50	—
c) bawełniane, od funta . . .	—	—75 ¹⁾
d) wszelkie inne, wymienione w p. 1 lit. c, od funta . . .	—	—90 ¹⁾
2) Sznurki i taśmy szmuklerskie, agramanty, frendzle, chwasty, garnitury i wyroby plecione:	—	—
a) jedwabne i półjedwabne, od funta . . .	4.50	2.85 ¹⁾²⁾
b) wszelkie inne, od funta . . .	1.50	—90 ¹⁾
<i>Uwaga:</i> Podług odpowiednich punktów tej pozycji będą clone wyroby trykotowe i szmuklerskie, robione ręcznie lub na warsztatach, wykończone na warsztatach lub przygotowane z oddzielnych kawałków, nawet kardowane i pluszowane z oznakami szycia lub bez takowych.	—	—
Wyroby trykotowe, bawełniane, lniane i wełniane, ozdobione, będą przepuszczane według tej pozycji bez dodatkowego cła w tym wypadku, jeżeli ozdoby nie zawierają jedwabiu.	—	—
Atoli rękawiczki trykotowe będą opłacały cło konwencyjne według poz. 205 p. 1 lit. c. bez podwyżki, nawet gdyby na nich wyszyte były jedwabne lub półjedwabne jednorzędne strzałki. Wszelkie wyroby trykotowe (odzież) opłacać będą cło według odpowiednich punktów poz 205.	—	—

*) Do stawki tej (35 kop.) odnoszą się podług konwencji rosyjsko-niemieckiej i serwetki do pras i filtrów.
b) „Czas” Dział Informacyjny.

Rodzaj Towaru	Ogólna	Konwen- cyjna
	Rb. kop.	Rb. kop.
206. Tiul, oprócz jedwabnego w kawałkach i odcinkach:		
1) bawełniany z deseniami (niewyszywany i bez zakładerek, od funta	2.25	2.— ¹⁾
2) wszelkie, oprócz wymienionych oddzielnie, od funta	5.80	5.— ¹⁾
207. Koronki i wyroby koronkowe:	12.—	10.— ^{1a)}
1) Jedwabne z domieszką jedwabiu, od funta	6.—	4.70 ³⁾
2) wszelkie inne, od funta		
208. Hafty, tkaniny haftowane i tiul:		
1) wszelkie, oprócz wymienionych w p. 2 tej (208) poz.:	18.—	—
a) jedwabne i półjedwabne, od funta		
z lit. a. Na jedwabnych i półjedwabnych tkaninach, od funta	—	15.— ²⁾
b) wszelkie inne haftowane jedwabiem, złotem, srebrem i szychem, od funta	12.50	—
z lit. b. Wszelkie inne, z wyjątkiem jedwabnych i półjedwabnych, haftowane jedwabiem, złotem, srebrem i szychem, od funta	—	10.80 ¹⁾
c) wymienione pod lit. b. tego punktu, — haftowane zwyczajnymi materiałami, od funta	8.50	7.— ¹⁾
2) tkaniny i tiul, szerokości nie mniejszej jak 1 arszyn, haftowane z jednego brzegu na szerokości nie większej jak 1 werszek.		
a) haftowane jedwabiem, złotem, srebrem i szychem, — stosownie do materiału, tkaniny z nadwyżką 50%.		
b) haftowane innymi, oprócz wymienionych pod lit. a, tego punktu, materiałami — stosownie do materiału tkaniny z nadwyżką 30%.		
<i>Uwaga</i> do p. 2. Dla tkanin bawełnianych cło określa się według p. 3. poz. 188		
<i>Uwaga</i> do p. 2. O ile tkaniny i tiul niehaftowane korzystają z opłat konwencyjnych, obliczenie przewidzianych w tym punkcie nadwyżek będzie robione na zasadzie konwencyjnych opłat celnych.		
Grupa X i XI.		
Konfekcja, galanterja, mat. piśmienne i t. p.		
209. Bielizna i odzież, niewykończone lub gotowe:		

Rodzaj Towaru	Ogólna	Konwen- cyjna
	Rb. kop.	Rb. kop.
1) wszelka bielizna z tkanin bawełnianych, lnianych i wełnianych ze znakami, lecz bez innych ozdób i bez wykończenia, od funta	3.24	2.70 ¹⁾
2) wszelka bielizna (oprócz jedwabnej i półjedwabnej, przepuszczanej według p. 6 tej (209) pozycji) przybrana koronkami, wstawkami i t. p., jak również haftowana, od funta	4.32	3.60 ¹⁾
3) ubranie męskie wykończone lub niewykończone:		
a) z tkanin bawełnianych, lnianych i konopnych, od funta	2.79	2.— ¹⁾
b) z tkanin wełnianych, od funta	3.60	3.— ¹⁾
4) ubiory damskie i dzieciinne, oraz inna odzież, oprócz wymienionych oddzielnie, ze wszelkich tkanin, oprócz jedwabnych i półjedwabnych:		
a) wykonane bez przybrania, wskazanego pod lit. b tego punktu, od funta	4.86	4.— ¹⁾
b) przybrane wstążkami, aksamitem, koronkami, haftami w ilości, nie przewyższającej materiału samego ubioru, od funta	7.20	6.— ¹⁾
5) te same ubiory z dwóch lub więcej tkanin, z których jedna jest półjedwabna lub jedwabna i przewyższa co do ilości drugą, z przybraniem lub bez, od funta	10.80	9.— ¹⁾
6) wszelkie ubrania i inna odzież (męska, damska i dziecienna) oprócz wymienionej oddzielnie, z aksamitu, półaksamitu, jedwabiu i półjedwabiu, z przybraniem lub bez, oraz wszelkie ubiory, w których przeważają wymienione tkaniny lub z przybrania z nich, od funta	15.12	12.60 ¹⁾
7) wszelkie damskie kapelusze i inne ubrania na głowę, przybrane wstążkami, kwiatami, piórami i t. p., od funta	32.40	16.20 ²⁾
<i>Uwaga.</i> Futra, ubiory futrzane i okrycia zszyte, lecz niepokryte żadną tkaniną, opłacają cło od futra, z którego są zrobione (poz 56) z nadwyżką 50%. Ubiory i okrycia futrzane, pokryte tkaniną, oraz czapki futrzane opłacają cło według pp. 3, 4, 5 i 6 tej (209) pozycji.		
<i>Uwagi ogólne do poz. 183—209:</i>		
1) Wyroby (przędza, tkaniny, materje robione na drutach i t. p.) przygotowane z kilku materiałów włóknistych z wyjątkiem jedwabiu i szychu (oraz złota i srebra), opła-		

Rodzaj Towaru	Ogólna	Konwen- cyjna
	Rb. kop.	Rb. kop.

cają cło według pozycji taryfy, dotyczących wyrobów z materiału, obłożonego cłem najwyższym.

2) Od wszelkiej przędzy, zawierającej domieszkę jedwabiu i szychu (oraz złota i srebra), w ilości większej nad 20% ogólnej wagi wszystkich wchodzących do przędzy materiałów, pobiera się cło o 30% powyżej cła, określonego dla tej przędzy bez wskazanych domieszek.

3) Wszelka przędza, zawierająca jedwab lub szych (także złoto i srebro) nie więcej jak 20% ogólnej wagi wchodzących do przędzy materiałów, uważa się za przędzę jedwabną, szychową, złotą lub srebrną.

4) Wszelkie tkaniny, zawierające domieszkę jedwabiu lub szychu (także złota i srebra) opłacają cło: a) jeżeli ilość jedwabiu lub szychu (także złota i srebra) przenosi 50% ogólnej liczby nitki osnowy i wątku, — według stosownych poz. 195 lub 148 p. 6; b) jeżeli ilość jedwabiu i szychu (a także złota i srebra) stanowi od 50% do 10% ogólnej liczby nitki osnowy i wątku — według stosownych pozycji 197 i 148 p. 6; c) przy zawartości jedwabiu i szychu (a także złota i srebra), nie przenoszącej 10% ogólnej ilości nitki osnowy i wątku — według odpowiednich pozycji taryfy dla tkanin z dodaniem 30% powyżej cła, określonego w tych pozycjach.

Uwaga 4. Wszelkie tkaniny, zawierające domieszkę jedwabiu lub szychu (także złota i srebra), opłacają cło: b) jeżeli ilość jedwabiu lub szychu (także złota i srebra) stanowi od 50% do 20% ogólnej ilości nitki osnowy i wątku — według odpowiednich pozycji 197 i 148 p. 6; c) przy zawartości jedwabiu i szychu (także złota i srebra) nie wyżej 20% ogólnej ilości nitki osnowy i wątku — według odpowiednich pozycji taryfy dla tkanin z dodaniem 20% powyżej cła określonego w tych pozycjach.

5) Tkaniny, robione na drutach, przepusz-

Rodzaj Towaru	Ogólna	Konwen- cyjna
	Rb. kop.	Rb. kop.

czają się na równi z takimi wyrobami, według poz. 205.

6) Wyroby, robione na drutach i plecione, wyroby szmuklerskie z przymieszką jedwabiu i szychu (także złota i srebra), opłacają cło według następującej klasyfikacji:

a) jako wyroby jedwabne uznaje się takie wyroby, których powierzchnia z prawej i lewej strony (licząc w materji wierzch i spód) pokryta jest jedwabiem w stosunku od 50% do 100%; za półjedwabne wyroby — takie, których powierzchnia pokryta jest jedwabiem w stosunku 10—50% włącznie; za wyroby z domieszką jedwabiu — pokryte jedwabiem w stosunku nie więcej 10%;

b) za wyroby z szychu (a także złota i srebra) i za podlegające opłacie według poz. 148 p. 6, uznaje się takie wyroby, których powierzchnia prawa i lewa (licząc w materji wierzch i spód) pokryta jest szychem (także złotem i srebrem) w stosunku nie wyżej 10%. Wymienione wyroby z domieszką jedwabiu i szychu nie wyżej 10% opłacają cło zależnie od materiału z dodaniem 20%.

Uwaga 6. Wyroby robione na drutach i plecione, wyroby szmuklerskie z domieszką jedwabiu i szychu (także złota i srebra), opłacają cło według następującej klasyfikacji: a) jako wyroby jedwabne uznaje się takie, których powierzchnia z prawej i lewej strony (licząc w materji wierzch i spód) pokryta jest jedwabiem w stosunku od 50 do 100%; za półjedwabne wyroby uznaje się takie, których powierzchnia pokryta jest jedwabiem w stosunku 20 do 50% włącznie; za wyroby z domieszką jedwabiu uznaje się takie, których powierzchnia pokryta jest jedwabiem w stosunku nie wyżej 20%; b) za wyroby z szychu (także złota i srebra) i za podlegające opłacie według poz. 148 p. 6 — uważa się takie, których powierzchnia pokryta jest szychem (także złotem i srebrem) z prawej i lewej strony (licząc

2)

Rodzaj Towaru	Ogólna	Konwen- cyjna
	Rb. kop.	Rb. kop.
wierzch i spód materji) w stosunku nie wyżej 20% ^o ; za wyroby z domieszką jedwabiu i szychu (także złota i srebra), uznaje się takie, których powierzchnia pokryta jest szychem (także złotem i srebrem) w stosunku nie wyżej 20% ^o . Wymienione wyroby z domieszką jedwabiu i szychu w stosunku nie wyżej 20% ^o , opłacają cło zależnie od materiału z dodaniem 20% ^o .		
Do uwag 2, 4 lit. c i 6. O ile przedza tkaniny, wyroby na drutach i plecione, oraz wyroby szmuklerskie bez domieszki jedwabiu i szychu (także złota i srebra) korzystają z opłat konwencyjnych, to wskazane w uwagach 2, 4 lit. c i 6 nadwyżki za wzmiankowane domieszki obliczane będą na zasadzie cła konwencyjnego.		1)
7) chustki, serwetki, obrusy, kołdry, firanki i t. p. wyroby z materiałów włóknistych opłacają cło według pozycji taryfy, odpowiednio do tkanin lub materji robionych na drutach z tych materiałów.		
8) chustki, serwetki, kołdry, firanki, rolety, itp. wyroby obrabiane, lecz niewykończone opłacają cło zależnie od materiału z dodatkiem 10% ^o . Takie same wyroby wykończone (lecz niehaftowane) jedwabiem, szychem (także złotem i srebrem), koronkami, tiulem i wszelkimi innymi materiałami, opłacają cło zależnie od materiału z dodatkiem 50% ^o .		1)
Do uwag 7 i 8. Opłaty konwencyjne dla materiałów określają również obliczenie cła za wyroby z tych materiałów, jak również i nadwyżkę cła.		2)
<i>Uwaga</i> 8. Chustki, serwetki, obrusy, kołdry, firanki, rolety i podobne wyroby, obrabiane lecz niewykończone, opłacają cło zależnie od materiału z dodatkiem 10% ^o . Takie same wyroby wykończone (lecz niehaftowane) jedwabiem, szychem, (także złotem i srebrem), koronkami, tiulem i wszelkimi innymi materiałami, opłacają cło zależnie od materiału z dodatkiem 40% ^o .		
210. Kapelusze:		
1) kapelusze filcowe i półfilcowe, wołkowane i z różnych tkanin w stanie gotowym i przygotowanym, od sztuki	1.80	1.35 ²⁾)

Rodzaj Towaru	Ogólna	Konwen- cyjna
	Rb. kop.	Rb. kop.
2) fasony na kapelusze, zbite z puchu, wełny, farbowane i niefarbowane, bez wszelkich oznak uformowania ich na kapelusze, od sztuki	—,75	—
3) czapki skórzane i lakierowane, od funta	2.62 ¹⁾	—
4) kapelusze słomkowe i imitacje takowych, szyte z różnych plecionek, przygotowanych z materji roślinnych, z domieszką lub bez domieszki jedwabiu i szychu	6.—	—
5) wszelkie czapki, bez futra, od sztuki	—,75	—
<i>Uwaga</i> 1. Wszelkie damskie kapelusze z przybraniem, pod którym należy rozumieć wstążki, pióra, kwiaty, koronki i inne materiały, używane dla ozdoby kapeluszy, opłacają cło podług p. 7 poz. 209; fasony do kapeluszy damskich z tkaniny bawełnianej rzadkiej i niekrochmalonej z karkasem, opłacają cło według p. 1 poz. 210.		
<i>Uwaga</i> 2. Czapki futrzane i z futrzaniem oblamanem, opłacają cło według uwagi do pozycji 209.		
211. Parasole i laski z parasolami:		
1) wszelkie, obciążane jedwabną lub półjedwabną materją:		
a) z pokryciem wykończonem (przybraniem koronkami, wstążkami, haftami i t. p.), od sztuki	5.—	4.— ¹⁾
b) bez wykończenia	4,20	3.— ¹⁾
2) wszelkie, obciążone tkaniną, oprócz jedwabiu i półjedwabiu:		
a) z pokryciem wykończonem (przybraniem koronkami, wstążkami, haftami i t. p.), od sztuki	2,20	2.— ¹⁾
b) bez wykończenia, od sztuki	1,50	—
Z lit. b). Obciążane materją bawełnianą, od sztuki	—	—,60 ¹⁾
Z lit. b). Obciążane innymi materiałami	—	1,30 ¹⁾
<i>Uwaga</i> do pp. 1 i 2. Pokrowce (futerale) do parasoli i t. p., zrobione z tychże tkanin, co i parasole, jak również pokrowce bawełniane lub też z imitacji skóry, przywożone razem z parasolami oddzielnie cła nie opłacają.		
3) parasole nieobciążane (szkielety parasoli z wstawionymi wewnątrz kijami):		
a) bez rączki lub z rączką zwyczajną, od sztuki	—,35	—
Z lit. a). Szkielety parasoli bez rączek, nawet		

Rodzaj Towaru	Ogólna	Konwen- cyjna
	Rb. kop.	Rb. kop.
z prętami metalowymi, służącymi do umocowania rączek, jak również części tych szkieletów (szpice i pręty metalowe), od sztuki	—	—25 ¹⁾
b) z rączką, podpadającą pod określenie p. 1 poz. 215, od sztuki	—90	—
<i>Uwaga:</i> Parasole, wymienione w p. 2 tej (211) pozycji, z rączkami, podpadającymi pod określenie wyrobów, wymienionych w p. 1 poz. 215, opłacają cło ustanowione w p. 2 tej (211) poz., z dodaniem 60 kop. od sztuki.		
212 Guziki:		
1) z perłowej masy, wszelkie metalowe, oprócz złotych, srebrnych i platerowanych (poz. 148); wszelkie lniane, bawełniane, wełniane i jedwabne, od funta Z p. 1. Wszelkie metalowe, oprócz złotych, srebrnych i platerowanych (poz. 148); wszelkie lniane, bawełniane, wełniane i jedwabne, od funta	1.32	—
Z p. 1. Z masy perłowej, inkrustowane choćby metalami nieszlachetnymi, od funta	—	—90 ¹⁾
2) porcelanowe, szklane, drewniane, kościane i wszelkie inne, od funta	—60	—
Z p. 2. porcelanowe, od funta	—	—37½ ¹⁾
Z p. 2. szklane, od funta	—	—37½ ²⁾
<i>Uwaga</i> do poz. 212. Cło według tej (212) pozycji pobierane będzie wraz z wagą kartonów, na których guziki są umocowane.		
<i>Uwaga</i> do p. 2 poz. 212**). Cyrkularz Departamentu opłat celnych z d. 15 stycznia roku 1897 za № 1087, p. 3 co do guzików z masy perłowej zachowuje moc swoją przez czas trwania konwencji z Niemcami.		
213. Pióra do ozdób i sztuczne kwiaty:		
*) Z p. 1 z masy perłowej, od funta	—	—90 ²⁾
**) Cyrkularz Departamentu opłat celnych z d. 15 stycznia roku 1897 za Nr. 1087: „Departament opłat celnych zawiadomiam komory celne oraz poleca zawiadomić kupców, że wskutek umowy z Państwem Niemieckiem, dotyczącej ustępstw wzajemnych p. Minister Finansów polecił: 3) Guziki z imitacji masy perłowej, wymienione w cyrkularzu z roku 1894 za Nr. 16709), przepuszczać przez granicę według poz. 212 taryfy p. 2, narówni z guzikami porcelanowymi za opłatą 25 kop. cła od funta“.		

¹⁾ Zbiór. 1894 r. str. 113.

Rodzaj Towaru	Ogólna	Konwen- cyjna
	Rb. kop.	Rb. kop.
1) pióra wykończone i wszelkie skórki z piórami (kosztownych i zwyczajnych gatunków ptaków), pióropusze i tkaniny z piór, wraz z bezpośredniem od puda	18.—	9.— ²⁾
2) kwiaty sztuczne i części ich z przędzy i materji, choćby z domieszką innych materiałów, sztuczne rośliny dekoracyjne z domieszką drogich materiałów wraz z bezpośredniem opakowaniem, od funta	12.—	9.— ²⁾
3) sztuczne dekoracyjne rośliny z kwiatami lub bez nich, bez domieszki kosztownych materiałów, a także kwiaty sztuczne z części roślin naturalnych, od funta	3.—	3.— ²⁾
<i>Uwaga:</i> Pióra i ptasie skórki kosztownych gatunków ptaków (strusie, marabu, rajskie ptaki, pawie, kolibry i t. p.) w stanie surowym opłacają cło 6 rb. od funta.		
214. Sieczka szklana, perły fałszywe, paciorki szklane, metalowe i z innych materiałów zwyczajnych:		
1) rozsypane, lub na nitkach, lub też w postaci jednakowych co do koloru, wielkości i formy sznurków, wiązanek i motków, od puda	16.50	9.— ²⁾
2) wyroby z sieczki szklanej, perł fałszywych i paciorków, choćby z domieszką innych materiałów, od funta	—82½	—
<i>Uwaga</i> 1. Perły sztuczne t. j. perły z wosku, jak również perły ze szkła, pokryte wewnątrz kombinacją z łuski rybiej lub też innymi kombinacjami perłowymi, przepuszczają się według tej 214 poz. nawet gdyby one doskonale imitowały perły prawdziwe.		
<i>Uwaga</i> 2. Paciorki ze szkła, celuloиду, porcelany (perły wschodnie), imitujące nawet korale lub granaty, opłacają cło według tej 214 poz. bez względu na formę, wielkość i kolor.		
215. Przedmioty galanteryjne i toaletowe, niewymienione oddzielnie, w całości lub rozbrane; zabawki dziecięce:		
1) kosztowne, w których skład wchodzi jedwab, glin, koncha perłowa, korale, szyldkret, kość słoniowa, emalja, bursztyn i t. p., materiały kosztowne, pozłacane lub posrebrzane metale i kompozycje metali; wszelkie niewymienione oddzielnie wy-		

¹⁾ ²⁾

Rodzaj Towaru	Ogólna	Konwen- cyjna
	Rb. kop.	Rb. kop.
roby z konchy perłowej, szyldkretu, kości słoniowej i bursztynu, od funta <i>Uwaga</i> do p. 1*). Cyrkularz Departamentu opłat celnych z d. 16 listopada r. 1894 za № 21510 p. 7, co do przepuszczania przez granicę pluszowych woreczków (ridicules), zachowuje moc swoją przez czas trwania konwencji z Niemcami.	3.—	2.70 ¹⁾ ²⁾ 1)
2) zwyczajne, z częściami, oprawą lub ozdobami z metali nieszlachetnych oraz kompozycji metalowych (niepozlaczanych i nieposrebrzanych), z rogu, kości, drzewa, porcelany, z kamieni pospolitych, szkła, pianki morskiej, fiszbinu, gagatu, celuloиду, lawy i innych, podobnych tanich materiałów; wszelkie, niewymienione oddzielnie wyroby z rogu, kości, pianki morskiej, fiszbinu, gagatu, celuloиду, lawy i wosku, od funta <i>Uwaga</i> do pp. 1 i 2. Zabawki dzieciinne wszelkiego rodzaju za wyjątkiem odnoszących się do p. 3, opłacają cło po 70 kop. od funta.	—.75	—.70 ¹⁾ ²⁾ 1)
<i>Uwaga</i> do p. 2. Wymienione w tym punkcie przedmioty opłacają określone w nim cło nawet w tym wypadku, jeżeli zawierają jedwab lub półjedwab.		1)
<i>Uwaga</i> 1. Wyroby galanteryjne i toaletowe z metali nieszlachetnych i ich kompozycji nawet pozłacane i posrebrzane, ozdobione granatami, przepuszczają się według poz. 215 p. 1.		2)
<i>Uwaga</i> 2. Przyczepki z drutu posrebrzanego, szych miedziany, posrebrzany, proch srebrny, kwiaty sztuczne oraz przybory wachlarzowe nie wpływają na porządek ich przepuszczania.		2)
3) Podpadające pod określenie tej (215) poz.,		

*) Cyrkularz Departamentu opłat celnych z d. 16 listopada r. 1894 za Nr. 21510: „Departament opłat celnych zawiadamia komory celne, oraz poleca zawiadomić kupców, że zgodnie z postanowieniem specjalnej narady, zatwierdzonem przez Ministra Finansów w d. 5 listopada r. b. co do stosowania taryfy celnej do niektórych towarów, postanowiono: 7) Woreczki pluszowe (ridicules) do nieliniowej (i w ogóle z metalową) oprawą przepuszczać według 215 poz. p. 1 taryfy, woreczki zaś z jednej tylko jedwabnej (pluszowej i aksamitnej) tkaniny— według materiału tkaniny.

Rodzaj Towaru	Ogólna	Konwen- cyjna
	Rb. kop.	Rb. kop.
przedmioty z miedzi i jej kompozycji, bez reliefów i ozdób grawerowanych, nawet sztańcowane (p. 2 poz. 148), z surowca, żelaza, stali, cyny, ołowiu i cynku, ważące w jednej sztuce mniej niż 3 funty, bez domieszki innych metali, od funta	—.45	—.40 ¹⁾
<i>Uwaga</i> 1. Przedmioty, w których złoto, srebro lub platyna stanowią wyraźną główną wartość, opłacają cło według pozycji, o wyrobach złotych i srebrnych.		
<i>Uwaga</i> 2. Wyroby drewniane z ozdobami z miedzi i jej kompozycji z inkrustacjami, ważące w jednej sztuce więcej niż 3 funty, opłacają cło według poz. 61 p. 4; ważące zaś mniej niż 3 funty, przepuszczają się według pp. 1 i 2 tej (215) pozycji, zależnie atoli od tego, jakie materiały stanowią główną wartość w ozdobach i inkrustacjach.		
<i>Uwaga</i> 3. Futerały, w których przywożone są przedmioty, podpadające pod niniejszą (215) pozycję, opłacają cło podług materiału, z którego są zrobione.		
216 Przybory piśmienne, rysunkowe i malarzkie, w innych pozycjach niewymienione, w całości i rozebrane, jakoto: ołówki i wszelkie pióra do pisanja, obsadki do piór, kałamarze, obsadki do ołówków, opłatki, maszynki do temperowania ołówków, stemple, i t. p., łącznie z wagą opakowań, w których się przywożą, od funta	—.66	—.52 ²⁾ ³⁾
Z p. 216. Wszelkie ołówki, w tej liczbie kolorowe w oprawie i bez, łącznie z wagą skrzynek, w których się przywożą, od funta	—	—.52 ¹⁾ ²⁾
<i>Uwaga</i> 1. Obsadki do piór, do ołówków i inne wyżej wymienione przedmioty, jeżeli wyrobione są z metali szlachetnych, przepuszczają się według pozycji o wyrobach złotych i srebrnych.		
<i>Uwaga</i> 2. Tabliczki szyfrowe przepuszczają się według poz. 66 p. 6, z dodatkiem 50% do cła, wskazanego w tym poddziale		1)
<i>Uwaga</i> 3. Tabliczki szyfrowe, linjowane i nielinjowane, choćby w ramkach, jak również gryfle, choćby pokryte papierem lub innym materiałem, opłacają cło według poz. 66 p. 6, z nadwyżką 20%.		1)

Rodzaj Towaru	Ogólna	Konwen- cyjna
	Rb. kop.	Rb. kop.

217. Przedmioty, przeznaczone do muzeów, kolekcji lub gabinetów archeologicznych, numizmatycznych, historii naturalnej, jako to: wypchane zwierzęta, ptaki, ryby i t. d. (oprócz muszli), rośliny zasuszone na papierze, (zielniki), zwierzęta w spirytusie, minerały, skamieniałości, mumje i starożytności egipskie, greckie, rzymskie i t. p., medale, monety starożytne i inne osobliwości — w razie jeżeli przywożone są w egzemplarzach lub w kolekcjach pojedynczych i nie mają cech towarów

218. Próbkki różnych materiałów i wyrobów, nie mające pozoru i charakteru towarów, przepuszczają się według odpowiednich pozycji taryfy

Uwaga 1. Próbkki tkanin przepuszczają się:

a) jedwabnych, półjedwabnych i szychów (także złotych i srebrnych), odpowiednio, według poz. 195, 196, 197 i p. 6 poz. 148 taryfy.

b) wszelkich, oprócz wymienionych pod lit. a tej uwagi, choćby z domieszką jedwabiu lub szychu z opłatą cła 2 rubli od funta.

Uwaga 2. Przymocowane do kartonu lub zbroszurowane (oprawione) w książeczki, próbkki tkanin i t. p. w małych skrawkach przepuszczają się według p. 4 poz. 177 (o wyrobach introligatorskich).

Uwaga 3. Próbkki różnych materiałów i wyrobów wszelkiego rodzaju, nie mające pozoru i charakteru towaru, przepuszczają się według poz. 218 nawet wtedy, gdy są przymocowane na kartonach lub papierze, lub też zbroszurowane i opravione w książki.

Grupa XI.

Wykaz towarów, których przywóz jest wzbroniony.

219. Moneta rosyjska zdawkowa, miedziana i srebrna i wszelka zagraniczna miedziana i srebrna, oprócz: 1) chińskich jambów, których przywóz dozwolony jest wzdłuż całej granicy lądowej z Chinami i przez granicę morską; 2) monety srebrnej, przywożonej z Chanatu Chiwy w obręb okręgów

bez cła

— bez cła^{1) 2)}

^{1) 2)}

Rodzaj Towaru	Ogólna	Konwen- cyjna
	Rb. kop.	Rb. kop.

Syr-Daryjskiego, Fergańskiego i Samarkandzkiego; 3) bucharskiej monety srebrnej; 4) perskich krunów, których przywóz dozwolony jest przez Perską i Afgańską granicę.

Uwaga: Podróżujący oraz mieszkający pogranicza, mający prawo przejścia granicy na zasadzie właściwych dokumentów, mogą mieć przy sobie rosyjską monetę zdawkową do 4 rb. 50 kop., a niemiecką miedzianą, niklową albo srebrną do 10 marek.

Uwaga: Przywóz srebrnej monety zagranicznej do generał-gubernatorstwa nadamurskiego nie jest zabroniony.

220. Proch, części składowe prochu, mieszaniny piorunujące.

Uwaga: Ministrowi Finansów dozwala się na przepuszczanie sprowadzanych przez instytucje rządowe, towarzystwa i osoby prywatne zabronionych w taryfie różnych materii wybuchowych z zagranicy, używanych do robót ziemnych, w kopalniach węgla i przemysle górniczym, dla sygnalizacji, za opłatą cła następującą: a) proch od puda, brutto rb. 2 kop. 10, i b) dynamit i wszelkie materje wybuchowe, oraz przybory wybuchowe jako to: lonty, zapaly elektryczne i inne niewymienione oddzielnie w taryfie, od puda brutto rb. 4 kop. 50.

Wymienione pozwolenia wydają się na zasadzie zaświadczenia odnośnej władzy, a utrzymującym składy materii wybuchowych, przemysłowcom górniczym (właścicielom oraz dzierżawcom kopalni, pokładów i innych robót górniczych) oraz ich pełnomocnikom, na zasadzie zaświadczenia Departamentu Górniczego, że materje te rzeczywiście są niezbędne dla tych towarzystw i osób w ilości wskazanej.

221. Przybory wojenne, armaty, moździerze, kule armatnie i bomby.

222*). Wiatrówki działające bez prochu, jako-

*) Zbiór praw i rozporządzeń Państw. za 1905 r. Nr. 241.

Rodzaj Towaru	Ogólna	Konwen- cyjna
	Rb. kop.	Rb. kop.
<p>też trzciny, laski i cybuchy ze sztyletami, szpadami i inną bronią ukrytą.</p> <p><i>Uwaga:</i> Zabrania się przywóz broni oprócz wzorów broni myśliwskiej, jak również zapasowych ładunków z zagranicy i z Wielkiego Księstwa Finlandzkiego zarówno dla użytku osobistego, jak i na sprzedaż, z wyjątkiem tych wypadków, gdy przywożący broń lub firma handlowa, na której imię ta broń jest ekspedjowana, przedstawią odnośnym władzom na komorach celnych specjalne upoważnienie Ministerjum Spraw Wewnętrznych.</p> <p>223. Wszelkie karty do gry.</p> <p>224. Jagody rybiej trutki (<i>baccae coculli indici</i>).</p> <p>225. Produkty margarynowe.</p> <p>226. Sztuczny szafran.</p> <p>227. Zapalki bengalskie.</p> <p>228. Wszelkie towary i przedmioty, mające charakter nieposzanowania świętości, bluźnierstwa i kacerstwa, lub też opatrzone stemplami i t. p., z wizerunkami świętymi, mającemi ten sam charakter.</p> <p>229. Obicia (tapety), pokryte jednolitą masą farb arsenikowych, zarówno matowe, jakoteż i glansowane.</p> <p><i>Uwaga:</i> Wyjątek stanowią tylko te obicia, które mają desenie, kwiaty, liście, muszki, paski i t. p., wykonane farbami arsenikowemi na szerokiem tle farbą niearszenikową.</p> <p>230. Lekkie materje jako to: organda, tarlatan, muślin i inne, farbowane jednolicie farbą arsenikową.</p> <p><i>Uwaga 1.</i> Wyjątek robi się tylko dla materji, mającej desenie, kwiaty, liście, muszki, paski itp., wykonane farbami arsenikowemi na szerokiem dużem tle farbą niearszenikową.</p> <p><i>Uwaga 2.</i> Pożycje 229 i 230 (z uwagami) nie stosują się do materji i obić, zabarwionych farbami anilinowemi.</p> <p>231. Farbowane arsenikowemi farbami zabawki dziecinne wszelkiego rodzaju, okładki papierowe, używane do owijania cukierków, łakoci i produktów spożywczych.</p> <p>232. Komposty, ziemia ogrodnicza, łodygi i</p>		

Rodzaj Towaru	Ogólna	Konwen- cyjna
	Rb. kop.	Rb. kop.
<p>tyczki krzewu winnego, zakorzenione i niezakorzenione szypułki i w ogóle wszelkie części krzewu winnego z wyjątkiem jagód i nasienia.</p> <p><i>Uwaga 1.</i> Przywóz z zagranicy pozostałych żywych roślin i ich części, jak również jagód winnych i wytłoczyn dozwala się tylko przez komory określone z zachowaniem ustanowionych prawideł, ustanowienie zaś tych prawideł i wskazanie komory, przez którą mają być przywożone wymienione w tej uwadze przedmioty, pozostawia się Ministrowi Rolnictwa i Dóbr Państwa w porozumieniu się z Ministrem Finansów pozostawia się zabraniać przywozu do Rosji jarzyn przez określone komory w tych wypadkach, gdy swobodny ich przewóz uznany będzie za grożący rozszerzeniu się zarazy filoksery.</p> <p><i>Uwaga 2.</i> Pozostawione Ministrowi Rolnictwa i Dóbr Państwa, Najwyżej zatwierdzone postanowienie Komitetu Ministrów z dnia 3 lipca roku 1892 prawo dozwalańia na przywóz z zagranicy jednorocznych amerykańskich szypulek krzewu winnego dla instytucji rządowych rozciąga się również na wypadki sprowadzania ich przez osoby prywatne, z zachowaniem przy tem, podług poglądów tego zarządu, należytej ostrożności. Ministrowi Rolnictwa i Dóbr Państwa, pozostawia się podług własnego uznania i z zachowaniem ustanowionych przez niego warunków, dozwalać na przywóz z zagranicy jednorocznych winnych szypulek pochodzenia europejskiego.</p> <p>233. Kartofle pochodzenia amerykańskiego, jakoteż lupina, liście i odpadki tych kartofli, a także wszelkie opakowania jak: skrzynki, worki i t. p., służące do przykrycia i opakowania przywożonych kartofli.</p> <p><i>Uwaga:</i> Przywóz do Rosji morzem kartofli pochodzenia nieamerykańskiego jak również lupin, liści i odpadków tych kartofli, oraz wszelkiego rodzaju opakowań jako to: skrzynek, worków i t. p., służących do ich przy-</p>		<p>Przywóz jest wzbromiony do wszystkich ro-</p>

Rodzaj Towaru	Ogólna	Konwen- cyjna
	Rb. kop.	Rb. kop.
krycia i opakowania, dozwala się pod warunkiem załączenia do transportów tych przedmiotów świadectw władz miejscowych, wskazujących z jakiej miejscowości one pochodzą i zaświadczających, że w tej miejscowości niema żuczka colorado.		syjskich i fińskich portów na statkach przychodzących do tych portów.
234. Wszelkie preparaty z mięsa wieprzowego oprócz topionego sadła wieprzowego. <i>Uwaga 1.</i> Przywóz do Rosji próbek produktów zagranicznych z mięsa wieprzowego, dozwala się w ilości nieodzownie potrzebnej dla pogładowego obznajmienia się z nimi osób, zamierzających zająć się wywozem wieprzowiny za granicę, z warunkiem, ażeby konieczność sprowadzania tych produktów z zagranicy, była zaświadczana każdorazowo przez Ministerjum Rolnictwa i Dóbr Państwa. <i>Uwaga 2.</i> Ministrowi Spraw Wewnętrznych w porozumieniu się z Ministrem Finansów i Ministrem Rolnictwa i Dóbr Państwa, pozostawia się zakazać przywozu żywych świń z tych miejscowości zagranicznych, które uznane będą za szkodliwe wskutek panujących w nich szkodliwych dla zdrowia i hodowli nierogacizny chorób wśród świń. Rozporządzenia swe w tej sprawie, Minister Spraw Wewnętrznych przedstawia Senatowi Rządzącemu dla opublikowania do wiadomości powszechnej.		
235. Produkty spożywcze i napoje, zawierające domieszkę sztucznych materiałów słodkich. <i>Uwaga:</i> Czasowo do chwili rozstrzygnięcia w drodze prawodawczej, zabrania się przywóz w granice Rosji wszelkich konserw roślinnych, zawierających w jakichkolwiek dozach sole miedziane.		
236. Mocne trunki zagraniczne.		Zabroniony jest wywóz na wybrzeże Murmańskie gubernji Archangielskiej.

Rodzaj Towaru	Ogólna	Konwen- cyjna
	Rb. kop.	Rb. kop.
237. Naczynia z dnem podwójnem		
238. Korki ze stemplami firm zagranicznych, przywożone oddzielnie bez butelek.		
239. Farba anilinowa (fuksyna oraz innych nazw) niekrystaliczna, lecz w postaci ciasta, w kawałkach i proszku.		
240. Drożdże płynne na sprzedaż*).		
241. Bilety loteryi zagranicznych, czyli t. zw. pożyczek loteryjnych prywatnych osób, towarzystw i miast.		
Wykaz towarów wywożonych.		
1) Fosforyty, kość surowa i obrobiona:		
a) kość nieobrobiona wszelka, w kawałkach rozdrobiona (kasza kościana) tłuczona lub inaczej zmielona, oprócz sproszkowanej; kość palona w kawałkach i proszku, (popiół kostny), od puda brutto	18.—	—
b) fosforyty tłuczone, (mąka fosforowa) i nie-tłuczone, kostna mąka, kość tłuczona przeprasowana i nieprzeprasowana kwasem siarczanym, węgiel kostny i soda kostna	bez cla	—
2) Jajka jedwabników, od funta	3.—	—
3) Szmaty i wszelkie gałgany, skrawki wełniane, półwełniane i bawełniane, od puda . . .	—45	bez cla 1)
4) Galman (cynkowa ruda), surowy, palony i tarty; ruda miedziana i ołowiana, od puda . . .	—04½	—

*) Najwyżej zatwierdzona 5 maja roku 1903 opinia Rady Państwa o otrzymaniu przez Ministra Finansów pełnomocnictwa na zezwalanie na przywóz z zagranicy drożdży nasiennych na potrzeby gorzelnictwa bez opłaty akcyzy, postanowiła:

Prawu tymczasowemu, streszczonemu w uwadze poz. 110 Ustaw. Opłat. Akcyz. Wyd. 1901 roku nadać moc stałą. (Zbiór. praw. i Rozporząd. Państw. 1903 r. Oddz. I Nr. 69 poz. 787).

2) Najwyżej zatwierdzona 13 czerwca r. 1905 opinia Rady Państwa o zmianie procedury w rozstrzygnięciu niektórych spraw co do ustawy o opłatach z trunków między innymi zdecydowała:

Wzamian i w uzupełnieniu odnośnych prawideł postanowiono:

Zarządzających Akcyzą upoważnia się wydawać pozwolenia: 1) na przywóz z zagranicy drożdży nasiennych dla potrzeb gorzelnictwa, piwowarstwa, miodosytni i wyrobu win, (Ustaw. Akc. opl. Wyd. roku 1901 poz. 110 i zastos. do niej). (Zbiór. Praw. i Rozporząd. Państw. roku 1905 Od. I Nr. 125, poz. 1136).

b) „Czas“ Dział Informacyjny.

Rodzaj Towaru	Ogólna	Konwen-
	Rb. kop.	Rb. kop.
5) Ruda żelazna i szlaka z przemysłu żelaznego przez Komory Królestwa Polskiego	wywóz wzbro-	niony
<i>Uwa a:</i> Ruda żelazna z kopalni Królestwa Polskiego, a także szlaka z tamicznych zakładów żelaznych mają być wywożone przez komory miejscowe, lecz nie inaczej jak za osobnem pozwoleniem Ministra Finansów w porozumieniu się z Ministrem Rolnictwa i Dóbr Państwa za opłatą celną po 1½ k. od puda.	—	.45
6) Drzewo palmowe i orzechowe; żywica orzechowa, od puda	—	—
7) Wszystkie inne towary, oprócz wymienionych w tym spisie	bez cła	—
8) Bilety Kasy Państwa (serje) emisji 1895 r. i następnych lat	wywóz jest wzbro-	niony
9) Wszelka broń palna, jakichkolwiekbądź wzorów, czy to w całości, czy w częściach, a także przybory do nich	wywóz jest wzbro-	niony z portów Czarnego i Azow. morza.
<i>Uwaa:</i> Wzbroniono: 1) wywozić wszelką broń, ładunki, proch i zastępujące go materje wybuchowe, jak w ogóle przybory wojenne przez granicę Azjatycką. 2) przez granicę Europejską — do Chin wymienionych w p. 1 przedmiotów.	wywóz dozwala się lecz nie ina-	—
10) Gołębie	—	—
11) Odpadki kauczukowe, od puda	—	1.50

TARA

czyli

tabela do potrącania wagi, opakowania towarów przywożonych lub wywożonych, od których opłata pobierana jest **bez opakowania** (netto).

UWAGA: Dla uniknięcia powtarzania szczegółów, zawartych w pozycjach taryfowych, tam gdzie tara poniższa zgodna jest z brzmieniem taryfy, po wyrazach początkowych pozycji dodajemy i t. d.

Pozycja	Rodzaj Towaru	Procenty potrącane na tarę							
		Opakow. rozmaite	Skrzynie	Bezczki	Worki			Plecionki	
					Poje- dynamicz-	Pod- wojne	Po- trójne	Poje- dynamicz-	Pod- wojne
2	Ryż	—	—	10	1	1½	2	—	—
4	Mąka kartoflana i t. d.	—	10	10	1½	2	2½	6	10
	Wermiszel i makarony	—	15	—	—	—	—	—	—
	Sago	—	14	12	2	4	6	6	10
7	Owoce, jagody i t. d.	—	16	6¼	1½	1½ ³⁾	2½	6	10
	Winogrona	—	16	8	1½	1½ ³⁾	2½	6	10
	Rodzynki bez cukru	—	20	8	1½	1½ ³⁾	2½	6	10
9	Kapary, oliwki i t. d.	—	—	14	—	—	—	6	—
10	Pieprz turecki	—	16	14	1	2	3	6	10
	Anyż, kmin, kolender, orzechy pomarańczowe (nieodjrzałe pomarańcze suche)	—	—	—	1	2	3	—	—
11	p. 1. Orzechy wszelkie i t. d.	—	16	14	1	1½	2	—	—
	p. 2. Migdały i t. d.	—	16	12	1½	3	4½	6	10
12	p. 1. Gorczyca sucha, przywożona w dużych opakowaniach	—	—	10	—	—	—	—	—
15	Korzenie:								
	p. 1. Wanilja w blaszankach	14	—	—	—	—	—	—	—
	Szafran w blaszankach	16	—	—	—	—	—	—	—
	p. 2. Kardamon i t. d.	—	18 ¹⁾	18	2	4	—	6	10
	p. 3. Gwoździki i t. d.	—	18 ¹⁾	18	1½	2½	—	2½	5
	Pieprz	—	18 ¹⁾	18	2	2½ ³⁾	—	2½	4½
17	Cykorja, zołędzie palone i inne surogaty kawy w kawalkach, bez domieszki kawy	—	10	10	2	4	5	6	—
18	p. 1. Kawa surowa i t. d.	—	—	7½ ³⁾	1¼	1½	3	2½	4

¹⁾ Oplecionych i nieoplecionych.

²⁾ Orzaz w wańtuchach

³⁾ W beczkach dębowych 10%.

Pozycja	Rodzaj Towaru	Procenty potrącane na tarę							
		Opakow. rozmaite	Skrzynie	Becki	Worki		Plecionki		
					Pojedyne	Podwójne	Pojedyne	Podwójne	
19	p. 1. Kakao surowe	—	10	10	1 1/4	1 1/2	3	4	6
	p. 2. " przypieczone	—	10	10	1 1/2	2	3	4	6
22	Cukier i t. d.	—	15	8	2	4	6	—	8
	p. 1. Tenże w pudełkach	10	—	—	—	—	—	—	—
	p. 2. Rafinada i t. d.	—	8	8	2	4	6	6	8
25	p. 1. Drożdże w płynie	—	—	17	—	—	—	—	—
	" " " w blaszan.	12	—	—	—	—	—	—	—
	p. 2. Suche i prasowane wszelkie, przywożone w blaszank.	12	—	—	—	—	—	—	—
26	Chmiel	—	12	12	2	4	6	5	8
	Tenże w wałtuchach	4	—	—	—	—	—	—	—
	Tenże w zwykłych lub cynkowych blaszankach	12	—	—	—	—	—	—	—
	Tenże w beczkach żelaznych, choćby pobielanych	20	—	—	—	—	—	—	—
33	Sól kuchenna wszelka	—	—	7	1/2	1 1/2	—	—	—
35	Ser	—	16	8 ²⁾	—	—	—	—	—
36	Masło krowie i owcze	—	9	9	—	—	—	—	—
42	Sadze wszelkie i t. d.	—	20	28	2	—	—	—	—
43	p. 1. Klej rybi wszelki, żelatyna itp.	—	30	12	1	—	—	—	—
	p. 2. " z kości i t. d.	—	23	12	1	—	—	—	—
45	p. 2. Włosy nieobrobione wszelkie, prócz ludzkich	—	—	—	1	1 1/2 ¹⁾	—	—	—
47	Puch i pierze, oprócz oddzielnie wymienionych	—	—	—	2	4	6	—	—
50	Gąbki greckie	—	40	30	3	6	—	—	—
	Też same, przywoż. w wałtuch.	2	—	—	—	—	—	—	—
51	p. 5. Tłuszcze zwierzęce i t. d. przywożone w blaszankach	—	9	17	—	—	—	—	—
	przywożone w żelaznych, cynkowych i miedzianych naczyn.	12	—	—	—	—	—	—	—
	przywożone w naczyn. szklanych	20	—	—	—	—	—	—	—
	przywożone w naczyn. kamien.	30	—	—	—	—	—	—	—
	40	—	—	—	—	—	—	—	—
53	Świece wszelkie, pochodnie i knoty	—	26	—	—	—	—	—	—
60	p. 1. Drzewo korkowe w stanie półobrobionym, (plyty, sześciiany i t. d.)	—	—	—	1 1/2	3	—	—	—
	p. 2. w wyrobach	—	—	—	3	7	—	—	—
65	Materiały budowlane:	—	—	—	—	—	—	—	—

¹⁾ W tej liczbie i we wszelkich wałtuchach.
²⁾ W wiadrach.

Pozycja	Rodzaj Towaru	Procenty potrącane na tarę						
		Opakow. rozmaite	Skrzynie	Becki	Worki		Plecionki	
					Pojedyne	Podwójne	Pojedyne	Podwójne
	p. 1. Glina	—	12	6	1	2	—	—
	p. 3. Gips	—	—	5	1	2	—	—
	p. 4. Materiały hydrauliczne, spajające, cement i t. d.	—	—	5	1	2	—	—
66	p. 2. Kamienie	—	—	5	1	2	—	—
	p. 4. Szlifierskie naturalne	—	4 1/2	—	—	—	—	—
	p. 8. Mika w kawalkach i arkuszach	—	5	5	1	2	—	—
68	Celluloid wszelkiego koloru, nie obrobiony	—	15	—	—	—	—	—
	Emalja w kawalkach i w proszku glazura	—	10	10	—	—	—	—
	Emalja w pakach podwójnych	15	—	—	—	—	—	—
	" w podwójnych blaszankach	12	—	—	—	—	—	—
69	p. 1 i 2. Azbest	—	10	10	1	2	—	—
71	Materiały do polerowania i szlifowania:	—	—	—	—	—	—	—
	p. 1. Szmergel, pomeks, grafit itd.	—	10	10	1	2	—	—
	p. 2. Wskazane w p. 1 materiały mielone	—	10	6 1/2	1	2	—	—
	p. 3. Skórki polerownicze na pap. i płótnie	—	10	10	—	—	—	—
	p. 4. szmerglowe: kręgi, oselki, bale, płyty	—	14	10	—	—	—	—
	p. 5. blaszki węglowe, świece węglowe do celów elektro-techn.	—	20	10	—	—	—	—
	p. 7. Smary do osi, kół i t. p., pomadki do czyszczenia metali, klejenia porc., na wosku, tłuszczu, oleju lub kleju i bez tych przymieszek	—	13	10	—	—	—	—
	Smary w blaszankach	12	—	—	—	—	—	—
	" w naczyniach szklanych	30	—	—	—	—	—	—
	" w naczyniach kamiennych	40	—	—	—	—	—	—
72	p. 3. lit. a. Masa szamotowa w każdej formie	—	—	5	1	—	—	—
	p. 3. lit. c. Tygle grafitowe	—	—	18	—	—	—	—
73	Tafelki posadzkowe kamienne i gliniane	—	10	16	—	—	—	20 ¹⁾

¹⁾ W tej liczbie i we wszelkich wałtuchach.

Pozycja	Rodzaj Towaru	Procenty potrącane na tarę									
		Opakow. rozmaite	Skrzynie	Bezki	Worki			Plecionki			
					Poje- dyńcze	Pod- wójne	Pod- trójne	Poje- dyńcze	Pod- wójne		
74	Naczynia i wszelkie wyroby z gliny, kafle, dachówki i cegły:										
	p. 1. Dachówki	—	23	25	—	—	—	—	—	—	—
	p. 2. Kafle	—	10	16	—	—	—	20 ^{*)}	—	—	—
	p. 3. Ornamenty terrakotowe	—	30	30	—	—	—	20 ¹⁾	—	—	—
	p. 4. Naczynia zwyczajne	—	23	25	—	—	—	—	—	—	—
	ozdobne	—	23	30	—	—	—	20 ¹⁾	—	—	—
75	p. 1 i 2. Wyroby fajansowe jedno-kolorowe	—	23	23	—	—	—	25 ¹⁾	—	—	—
	p. 4. Też same malow. i złożon.	—	50	36	—	—	—	25 ¹⁾	—	—	—
76	p. 1. Wyroby porcelanowe i majolikowe	—	23	23	—	—	—	25 ¹⁾	—	—	—
	p. 2. Wyroby porcelanowe, malowane ozdobnie	—	41	41	—	—	—	25 ¹⁾	—	—	—
	p. 3. Wyroby porcelanowe do upiększenia mieszkań	—	60	45	—	—	—	25 ¹⁾	—	—	—
77	Wyroby szklane:										
	p. 1. Butelki, szklanki i słoje zwyczajne	—	28	34	—	—	—	25 ¹⁾	—	—	—
	w siatkowych skrzynkach	10	—	—	—	—	—	—	—	—	—
	w łubianych koszykach	12	—	—	—	—	—	—	—	—	—
	p. 2. Wyroby prasowane i lane	—	20	20	—	—	—	25 ¹⁾	—	—	—
	dęte	—	34	34	—	—	—	25 ¹⁾	—	—	—
	p. 3. " szlifowane, polerowane i t. d.	—	34	44	—	—	—	25 ¹⁾	—	—	—
	p. 4. Wyroby ze szkła kolorow.: nieszlifowane	—	34	34	—	—	—	25 ¹⁾	—	—	—
	" szlifowane i t. p.	—	34	34	—	—	—	25 ¹⁾	—	—	—
	p. 5. " malowane i złoc.	—	51	45	—	—	—	25 ¹⁾	—	—	—
	p. 6. Szkło tafłowe do 5 mm. grub. białe i kolor., mlecz., karbow. w skrzynkach podwójnych	25	—	—	—	—	—	—	—	—	—
	p. 7. Szkło tafłowe do 5 mm. grub., artystycznie malowane, lutowane cyną i miedzią	—	16	—	—	—	—	—	—	—	—
	Klisze fotograficzne	—	15 ²⁾	—	—	—	—	—	—	—	—
78	p. 1. Szkła lustrzane, obrobione i t. d. do 50 werszk. kw. włącznie w opakowaniu podwójnem	25	—	—	—	—	—	—	—	—	—

^{)} W tej liczbie i we wszelkich wałtachach.

¹⁾ Również w koszykach.

²⁾ W skrzyniach wybitych wewnątrz blachą lub cynkiem, 25^oo.

³⁾ Oplecionych słomą, w koszach lub bez nich.

Pozycja	Rodzaj Towaru	Procenty potrącane na tarę									
		Opakow. rozmaite	Skrzynie	Bezki	Worki			Plecionki			
					Poje- dyńcze	Pod- wójne	Pod- trójne	Poje- dyńcze	Pod- wójne		
	p. 3. Szkło wymienione w p. 1, z podlewą, oraz szkło tafłowe grubsze nad 5 mm, art. malowane, łączone cyną i miedzią, do 50 werszków włącznie	—	20	—	—	—	—	—	—	—	—
	w skrzynkach podwójnych	25	—	—	—	—	—	—	—	—	—
79	p. 2. Koks	—	—	—	1½	—	—	—	—	—	—
82	Żywica, kalafonja, smoła dla piwowarów	—	10	15	2	—	—	—	5	—	—
83	p. 1 i 2. Kamień asfaltowy (ruda) nietłuczony i w miale	—	15	17	2	—	—	—	5	—	—
	p. 3. Gudron twardy i asfalt płynny	—	15	3½	½	—	—	—	5	—	—
	" w stanie płynnym	—	—	12	—	—	—	—	—	—	—
84	Nafta surowa i t. d.	—	—	16	—	—	—	—	—	—	—
85	Płynne produkty przetworów naftowych	—	—	17	—	—	—	—	—	—	—
	w blaszankach	12	—	—	—	—	—	—	—	—	—
	" żelaznych, cynkowych lub miedzianych naczyńiach	20	—	—	—	—	—	—	—	—	—
	" naczyńiach szklanych, oplecionych słomą lub nie, oraz w koszach lub bez nich	30	—	—	—	—	—	—	—	—	—
	" naczyńiach kamiennych, oplecionych słomą lub nie, w koszach lub bez nich	40	—	—	—	—	—	—	—	—	—
86	Terpentyna i t. d.	—	—	17	—	—	—	—	—	—	—
	w beczkach podwójnych	30	—	—	—	—	—	—	—	—	—
	" blaszankach	12 ¹⁾	—	—	—	—	—	—	—	—	—
	" szkle	30 ¹⁾	—	—	—	—	—	—	—	—	—
	" naczyńiach kamiennych	40 ¹⁾	—	—	—	—	—	—	—	—	—
87	p. 1. Gumy wszelkie i lany bursztyn	—	15	10	1¼	1½	3	3	—	—	—
	p. 2. Kauczuk i gutaperka nie obrobione	—	18	16	1½	1½	3	3	8	—	—
	p. 3. Żywica zwyczajna	—	15	12	2	4	6	5	—	—	—
	Manna, assa-foetida, substancje białkowe	—	13	7	2	4	6	5	8	—	—
	p. 3. Ambra i smoły pachnące używane w perfumerji	—	14	12	—	—	—	—	—	—	—

¹⁾ Również w koszykach.

Pozycja	Rodzaj Towaru	Procenty potrącające na tarę							
		Opakow. rozmaite	Skrzynie	Becki	Worki			Plecionki	
					Poje- dyńcze	Pod- wójne	Po- trójne	Poje- dyńcze	Pod- wójne
	Balsam peruwiański i t. p. smoły używane w perfumerji: w blaszankach	12 ¹⁾	—	—	—	—	—	—	—
	" żelaznych, cynkowych i miedzianych naczyńiach	20 ¹⁾	—	—	—	—	—	—	—
	" naczyńiach szklanych	30 ¹⁾	—	—	—	—	—	—	—
	" " kamiennych	40 ¹⁾	—	—	—	—	—	—	—
	Kamfora w stanie surowym i oczyszczona	—	13	7	2	4	6	5	8
88	p. 1. Guma w stanie rozpuszczonym: w blaszankach	12	—	—	—	—	—	—	—
	" naczyńiach żelaznych, cynkowych lub miedzianych	20	—	—	—	—	—	—	—
	" naczyńiach szklanych	30	—	—	—	—	—	—	—
	" " kamiennych	40	—	—	—	—	—	—	—
90	Sole naturalne i błota miner. w dużym opakowaniu	—	10	10	1	2	3	5	8
	w blaszankach	12	—	—	—	—	—	—	—
91	p. 2. Siarka oczyszcz. i nieoczyszczona	—	6	6	1	2	3	5	8
92	p. 1 i 2. Antymon surowy i w metalu	—	6	4	—	—	—	—	—
93	p. 1 i 2. Boraks, kwas borny	—	7	7	1	2	3	5	8
94	p. 1. Magnezyt naturalny w kawałk. p. 2. w proszku	—	10	4	1/2	2	3	—	—
95	Kamień winny i t. p.	—	7	8	1	2	3	5	8
96	p. 1 i 2. Szpat i baryt i t. d. Baryt siarczany, ciastowy	—	10	4	1	2	3	5	8
97	Stroncjanit i t. d.	—	6	6	—	—	—	—	—
98	p. 1. Salmiak (chlorek amonu) Azotan i węglan amoniaku w blaszankach	—	8	13	1	2	3	5	8
	" " "	—	8	13	—	—	—	—	—
	" " szklanych, oplecionych słomą albo w koszach, lub bez nich	12 ¹⁾	—	—	—	—	—	—	—
	" " "	20 ¹⁾	—	—	—	—	—	—	—
	" " szklanych, oplecionych słomą albo w koszach, lub bez nich	30 ¹⁾	—	—	—	—	—	—	—
	" " "	40 ¹⁾	—	—	—	—	—	—	—

¹⁾ Taż tara stosowaną jest również do wszelkich balsamów i produktów płynnych, wymienionych w poz. 87 punkcie 1-ym taryfy.

Pozycja	Rodzaj Towaru	Procenty potrącające na tarę							
		Opakow. rozmaite	Skrzynie	Becki	Worki			Plecionki	
					Poje- dyńcze	Pod- wójne	Po- trójne	Poje- dyńcze	Pod- wójne
	p. 2. Siarczan amoniaku	—	8	8	1	2	3	5	8
99	Arszenik i t. d.	15 ¹⁾	—	—	—	—	—	—	—
100	p. 1 i 2. Cjanek potasu i chromiany	—	7	7	1	2	3	5	8
101	p. 1. Alun i t. d.	—	7	7	1	2	3	—	—
	p. 2. Siarczan glinu	—	7	7	1/2	2	3	—	—
102	Tlenki, baru, stronty, gryz i glinu (aluminjum)	—	10	10	1	2	3	—	—
103	p. 1 i 2. Saletra	—	10	10	1	2	3	—	—
104	Chlorek magnezji, sól gorzka i chlor. pot. i wapna	—	8	8	1	2	3	5	8
	w bębnach żelaznych	2 1/2	—	—	—	—	—	—	—
105	Soda i potaż: p. 1. Soda i węglan sodu i potasu p. 2. Dwuwęglan sodu i potasu p. 3. Sód i potas gryzące: nieoczyszczone	—	10	6	1	2	3	5	8
	oczyszczone	—	10	13	—	—	—	—	—
	w naczyn. (bębnach) żelaznych	3	—	—	—	—	—	—	—
	p. 4. Siarczan sodu i t. d.	—	10	4	1/2	1 1/2	3	5	8
	p. 5. Siarczan sodu kwaśny, siarczan sodu (obojetny i kwaśny), podsiarczan sodu, siarek sodu Krzemian sodu i potasu (szkło wodne)	—	10	7	—	—	—	—	—
106	Proszek octowy i t. d.	—	10	10	1	2	3	5	8
107	Chlorek wapna i t. d.	—	10	10	—	—	—	—	—
108	p. 1. lit. a i b. Kwas siarczany i węglany	—	10	10	—	—	—	—	—
	w naczyńiach żelaznych, krytych metalami zwyczajnemi	12	—	—	—	—	—	—	—
	" naczyńiach ołowianych, oraz w prostych naczyńiach żelaznych, niekrytych innemi metalami	20	—	—	—	—	—	—	—
	" naczyńiach szklanych i kamiennych, przywożonych w skrzynkach drewnianych, na skrzynki na szkło i naczynia kamienne	10	—	—	—	—	—	—	—
	w naczyńiach szklanych, oplecio-	10	—	—	—	—	—	—	—

¹⁾ Powyższe potrącenie tarowe odnosi się również i do wszystkich preparatów amonjalkalnych, wymienionych w pozycji 98 taryfy.

Pozycja	Rodzaj Towaru	Procenty potrącane na tarę							
		Opakow. rozmaite	Skrzynie	Becki	Worki			Plecionki	
					Pole-dyńcze	Pod-wójne	Po-trójne	Pole-dyńcze	Pod-wójne
	nych słomą lub nie, albo w koszach lub bez nich	20	—	—	—	—	—	—	—
	w naczyniach kamiennych, oplecionych słomą lub nieoplecionych, albo w koszach i bez nich	40	—	—	—	—	—	—	—
	p. 2. Siarek węgla:								
	w beczkach żelazn. roboty kotlarskiej	20	—	—	—	—	—	—	—
	p. 3. Kwas azotowy w naczyn. szklan., oplecion. słomą lub nieoplec., w koszach lub bez nich	25	—	—	—	—	—	—	—
	w beczkach żelaznych	15	—	—	—	—	—	—	—
	" naczyniach kamiennych, oplecionych słomą lub nieoplecionych, w koszach lub bez nich	40	—	—	—	—	—	—	—
	Kwas solny	—	10	10	—	—	—	—	—
	w naczyniach szklanych, oplecionych słomą lub nieoplecionych, w koszach lub bez nich	22	—	—	—	—	—	—	—
	" naczyniach kamiennych, oplecionych słomą lub nieoplecionych, w koszach lub bez nich	40	—	—	—	—	—	—	—
	p. 4. Kwas octowy	—	10	10	—	—	—	—	—
	w naczyniach szklanych, oplecionych słomą lub nieoplecionych, w koszach lub bez nich	30	—	—	—	—	—	—	—
	" naczyniach kamiennych oplecionych słomą lub nieoplecionych, w koszach lub bez nich	40	—	—	—	—	—	—	—
	p. 5. Kwas winny	—	10	7	1	2	3	5	8
	w blaszankach	12	—	—	—	—	—	—	—
	" naczyniach szklanych	30	—	—	—	—	—	—	—
	" " kamiennych	40	—	—	—	—	—	—	—
	p. 6. Kwas benzoesowy, cytrynowy i t. d.	—	20	10	—	—	—	—	—
	Tanina (garbunikowy)	—	25	12	2	4	6	5	8
	w blaszankach	12 ¹⁾	—	—	—	—	—	—	—
	" naczyniach szklanych	30 ¹⁾	—	—	—	—	—	—	—
	" " kamiennych	40 ¹⁾	—	—	—	—	—	—	—
	p. 7 i 8. Salicylowy i orzeszkowy	—	20	10	—	—	—	—	—

¹⁾ Taż sama tara stosowaną jest do kwasów wymienionych w poz. 108 pp. 7 i 8.

Pozycja	Rodzaj Towaru	Procenty potrącane na tarę							
		Opakow. rozmaite	Skrzynie	Becki	Worki			Plecionki	
					Pole-dyńcze	Pod-wójne	Po-trójne	Pole-dyńcze	Pod-wójne
	<i>Uwaga:</i> Sole wykazane w pp. 4, 5, 6, 7 i 8 poz. 108, oprócz oddzielnie wymienionych, przepuszczają się według tych punktów.								
	p. 1. Koperwas żelaz., czyli zielon.	—	10	6	1½	2	3	5	8
	p. 2. Miedziany, oprócz bezwodn. Salcburski (mieszanka siarczanów żelaza i miedzi), cynkowy czyli biały i chlorek cynku	—	8	10	1	2	3	5	8
110	Lapis i inne sole srebra i złota	—	8	8	1	2	3	5	8
111	p. 1. Antrachinon	—	10	10	—	—	—	—	—
	Emetyk, fluorek antym. i t. d.	—	13	7½	1	2	3	5	8
	<i>Uwaga ogólna:</i> Od towarów wyszczególnionych pod pozycjami 100, 105, 107, 109, 110, 111 i 116 taryfy, przywożonych w naczyn. szklanych, kamiennych, żelazn. i blaszanych należy odliczać na tarę procenty, ustanowione dla tychże naczyń w pozycji 98-ej niniejszej tabeli.								
115	Etyl chlorowy (siarczany), solny, kolodjum, etery używane do wyr. cukierków (esencje owocowe); używane w medycynie, jodoform, chloroform, chlorał i t. d.:								
	w blaszankach	12	—	—	—	—	—	—	—
	" naczyniach żelaznych, cynkowych i miedzianych	20	—	—	—	—	—	—	—
	" naczyniach szklanych	30	—	—	—	—	—	—	—
	" " kamiennych	40	—	—	—	—	—	—	—
	Chlorał i chloroform w naczyn. szklanych i kamiennych (w blaszankach jak wyżej)	30	—	—	—	—	—	—	—
116	Opium i lactuarjum	—	25 ¹⁾	—	—	—	—	—	—
117	Oleje roślinne i gliceryna nieoczyszczona:								

¹⁾ Choćby z wiekiem i wybite blachą.

Pozycja	Rodzaj Towaru	Procenty potrącone na tarę								
		Opakow. rozmaite	Skrzynie	Bezki	Worki			Plecionki		
					Poje-dyncze	Pod-wójne	Po-trójne	Poje-dyncze	Pod-wójne	
	p. 1. Oleje tłuste (oliwkowe, drzewne, laurowe, bawełn.) oprócz oddzielnie wymienionych, pokost czyli olej gotowany w skórach wołowych	6½	—	17	—	—	—	—	—	—
	" " kozich i baranich	2½	—	—	—	—	—	—	—	—
	" blaszankach	8	—	—	—	—	—	—	—	—
	" żelaznych, cynkowych i miedzianych naczyniach	20	—	—	—	—	—	—	—	—
	" naczyniach szklanych	30	—	—	—	—	—	—	—	—
	" " kamiennych	40	—	—	—	—	—	—	—	—
	" Masło kakaowe	—	13	—	—	—	—	—	—	—
	" " w wałkach	2	—	—	—	—	—	—	—	—
	p. 2. Olej kleszczowinowy i t. d. w blaszankach	6	—	17	—	—	—	—	—	—
	" żelaznych, cynkowych i miedzianych naczyniach	20	—	—	—	—	—	—	—	—
	" naczyniach szklanych	30	—	—	—	—	—	—	—	—
	" " kamiennych	40	—	—	—	—	—	—	—	—
	p. 3. Olej kokosowy i palmowy w skórach wołowych	6½	—	17	—	—	—	—	—	—
	" " kozich i baranich	2½	—	—	—	—	—	—	—	—
	" blaszankach	12	—	—	—	—	—	—	—	—
	" naczyniach żelaznych, miedzianych lub cynkowych	20	—	—	—	—	—	—	—	—
	" naczyniach szklanych	30	—	—	—	—	—	—	—	—
	" " kamiennych	40	—	—	—	—	—	—	—	—
	p. 5. Gliceryna nieoczyszczona w blaszankach	12	—	17	—	—	—	—	—	—
	" naczyniach żelaznych, cynkowych i miedzianych	20	—	—	—	—	—	—	—	—
	" naczyniach szklanych	30	—	—	—	—	—	—	—	—
118	Wody aromatyczne, bez spirytusu w blaszankach	12	—	17	—	—	—	—	—	—
	" naczyniach żelaznych, cynkowych i miedzianych	20	—	—	—	—	—	—	—	—
	" naczyniach szklanych	30	—	—	—	—	—	—	—	—
	" " kamiennych	40	—	—	—	—	—	—	—	—
119	p. 3. Olejki eteryczne naturalne i sztuczne, bez domieszki spirytusu: w blaszankach	12	—	—	—	—	—	—	—	—

Pozycja	Rodzaj Towaru	Procenty potrącone na tarę								
		Opakow. rozmaite	Skrzynie	Bezki	Worki			Plecionki		
					Poje-dyncze	Pod-wójne	Po-trójne	Poje-dyncze	Pod-wójne	
	w żelaznych, cynkowych i miedzianych naczyniach	20	—	—	—	—	—	—	—	—
	" szklanych i kamien. naczyn.	48	—	—	—	—	—	—	—	—
120	p. 2. Mydło wszel. oprócz kosm. w blaszankach	12	9	—	—	—	—	—	—	—
121	Lakiery spirytusowe, terpentynowe i olejne	—	—	17	—	—	—	—	—	—
	w blaszankach	12	—	—	—	—	—	—	—	—
	" żelaznych, cynkowych i miedzianych naczyniach	20	—	—	—	—	—	—	—	—
	" naczyniach szklanych	30	—	—	—	—	—	—	—	—
	" " kamiennych	40	—	—	—	—	—	—	—	—
122	Łak, żywica lakowa	—	13	15	—	—	—	—	—	—
123	Zapałki i t. d.	—	10	10	—	—	—	—	—	—
124	p. 2. Kora dęb. i garbniki miel. p. 3. Ekstrakty garbnikowe i t. d.	—	10	10	1	4	6	5	8	8
	<i>Uwaga:</i> Sumak w wszelkim stanie przepuszczany według poz. 124 p. 1.	—	10	10	1	2	3	5	8	8
	w blaszankach	12	—	—	—	—	—	—	—	—
	" żelaznych i cynkow. naczyn.	20	—	—	—	—	—	—	—	—
	" naczyniach szklanych	30	—	—	—	—	—	—	—	—
	" " kamiennych	40	—	—	—	—	—	—	—	—
125	p. 1. lit. a. Rodzime artykuły farbiarskie roślinne i t. d.: Niemielone, kwercytron w wszelkim stanie i drzewa farbiarskie w szczapach i kłocach	—	10	10	1	2	3	—	—	—
	Mielone na proszek i tarte	—	10	10	1	2	3	5	8	8
	w blaszankach	12	—	—	—	—	—	—	—	—
126	Orseil, orlean, katechu i t. d.	—	10	10	1	2	3	4	6	6
	w blaszankach	12	—	—	—	—	—	—	—	—
127	Karp. czyli marzanna	—	10	10	1	2	3	—	—	—
	w blaszankach	12	—	—	—	—	—	—	—	—
128	Indygo itd.: a) ułożone szczelnie b) sypane	—	24	27	—	—	—	—	—	—
	c) wszelkie w cybikach	8	—	—	—	—	—	—	—	—
129	Koszenila, oprócz koszenil. prep. Ziarna alkermasu	—	14 ¹⁾	16 ¹⁾	2	3	4½	—	—	—
		—	10	10	2	3	4½	5	8	8

1) Z wewnętrznym opakowaniem w workach i bez tychże.

Pozycja	Rodzaj Towaru	Procenty potrącane na tarę							
		Opakow. rozmaite	Skrzynie	Becki	Worki			Plecioni	
					Pojedyńcze	Podwójne	Potrójne	Pojedyńcze	Podwójne
	Koszenilowe prepar., karmin koszenilowy	—	10	10	2	4	6	5	8
	w blaszankach	12	—	—	—	—	—	—	—
	" szklanych naczyniach	30	—	—	—	—	—	—	—
	" kamiennych	40	—	—	—	—	—	—	—
130	Błękit berliński i paryski, ultramaryna, farbka niebieska	—	15 ¹⁾	10	2	4	6	5	8
	w blaszankach	12	—	—	—	—	—	—	—
131	Biel ołowiana	—	8	5	—	—	—	—	—
	" cynkowa	—	8	12	—	—	—	—	—
132	Minja ołowiana	—	8	4	—	—	—	—	—
133	Barwniki miedziane, związki miedzi i grynspanu	—	10	15	—	—	—	—	—
	w pudełkach podwójnych	15	—	—	—	—	—	—	—
	" blaszankach	12	—	—	—	—	—	—	—
	" naczyniach szklanych	30	—	—	—	—	—	—	—
134	p. 1 i 2. Preparaty farbiarskie i garbarskie	—	10	13	2	4	6	5	8
	też same w blaszankach	12	—	—	—	—	—	—	—
	w żelaznych, cynkowych lub miedzianych naczyniach	20	—	—	—	—	—	—	—
	" naczyniach szklanych	30	—	—	—	—	—	—	—
	" kamiennych	40	—	—	—	—	—	—	—
135	Barwniki (pigmenty) alizarynowe, marzannowe, koszenilowe, anilinowe i t. d.	—	10	12	2	4	6	5	8
	na paki drew. i beczki	10	—	—	—	—	—	—	—
	" blaszanki	8	—	—	—	—	—	—	—
	w naczyniach szklanych	30	—	—	—	—	—	—	—
	" kamiennych	40	—	—	—	—	—	—	—
	" blaszankach	12	—	—	—	—	—	—	—
	Indygotyna (ekstrakt suchy)	—	10	10	2	4	6	5	8
136	Uwaga: Opakowanie jak wyżej: Farby miniaturowe i tusz chiński	—	10	10	—	—	—	—	—
137	" i materiały farbiar. (osobno nie wymienione), wszelkie farby z nieznaną ilością pigmentu organicznego lub tarte na wodzie w kleistych roztworach, oleju i t. p., farby z do-	—	—	—	—	—	—	—	—

¹⁾ W pakach pojedynczych i podwójnych, w płótnie i bez.

Pozycja	Rodzaj Towaru	Procenty potrącane na tarę							
		Opakow. rozmaite	Skrzynie	Becki	Worki			Plecioni	
					Pojedyńcze	Podwójne	Potrójne	Pojedyńcze	Podwójne
	mieszką materiałów przyspieszających wysychanie (oleje taktowe nie podlegają cłu podług wyższych stawek). Szuwaks	—	10	¹⁾	2	4	6	5	8
	w blaszankach	12 ²⁾	—	—	—	—	—	—	—
	" pakach podwójnych	15 ²⁾	—	—	—	—	—	—	—
	" beczkach podwójnych	15 ²⁾	—	—	—	—	—	—	—
	" naczyniach szklanych	30 ²⁾	—	—	—	—	—	—	—
	" kamiennych	40 ²⁾	—	—	—	—	—	—	—
	" żelazn., cynk. i miedz. naczyn.	20 ²⁾	—	—	—	—	—	—	—
	Atramenty suche i płynne	—	10	15	—	—	—	—	—
	w pakach z kałamarzami	50	—	—	—	—	—	—	—
	" beczkach i naczyn. kamiennych	60	—	—	—	—	—	—	—
138	Rudy metaliczne i miner. (oprócz grafitu)	—	7	7	^{1/2}	1	—	—	—
	Surowiec manganowy, krzemowy i chromowy w gęsiach, okrucach i wiorach	—	—	4	—	—	—	—	—
140	p. 1. Żelazo sztabowe i sortowe	—	6	—	—	—	—	—	—
	p. 3. Żelazo cienkich gatunków (wstęgowe)	—	5	—	—	—	—	—	—
	p. 3 i 4. Żelazo w arkuszach (blacha)	—	5	5	—	—	—	—	—
141	Blacha i t. d. (choćby malowana i lakierowana)	—	6	7	1	2	—	—	—
142	p. 1. Stal sztabowa i sortowa:	—	6	—	—	—	—	—	—
	p. 1. Stal sztabowa i sortowa	—	6	—	—	—	—	—	—
	p. 3. " cienkich gatunków	—	5	—	—	—	—	—	—
	p. 3 i 4. Stal w arkusz. wszelka	—	5	5	—	—	—	—	—
143	p. 1. Miedź, aluminium (glin), kobalt, bizmut i inne oddzielnie niewymienione metale, oprócz niklu, tombak, argenty (neusilber—nowe srebro), metal brytański i wszelkie inne stopy, (aljaże) metali, oprócz oddzielnie wymienionych:	—	—	—	—	—	—	—	—
	w gęsiach, sztabach, wiorach, okrucach i opiłkach	—	10	4	—	—	—	—	—

¹⁾ Dnami i sztukaturą, lub bez niej.

²⁾ Taż sama tara stosuje się do wszelkich atramentów.

Pozycja	Rodzaj Towaru	Procenty potrącane na tarę							
		Opakow. rozmaite	Skrzynie	Beczki	Worki			Plecioni	
					Poje-dyncze	Pod-wójne	Po-trójne	Poje-dyncze	Pod-wójne
	Nikiel w gęsiach, sztabach, wi- rach i t. d.	—	7	4	—	—	—	—	—
	p. 2. Metale i stopy (aljaże) me- talów, wymienione w poz. 143 p. 1., oprócz aluminium, w szta- bach, prętach, arkuszach, a na- wet w szlifowanych, polerowa- nych, z deseniami sztancona- nemi, lub prasowanemi	—	9	4	—	—	—	—	—
	Aluminium w płytach, prętach i arkuszach, polerowane, sztan- cowane i z rysunkami	—	20	—	—	—	—	—	—
144	p. 1. Cyna w gęsiach, prętach, okruchach	—	10	4	1	2	—	—	—
	p. 2. Cyna w arkuszach, z ozdo- bami, podl. lustrz.	—	6	6	1	2	—	—	—
145	Rtęć w workach skórz. z beczk. " w szklanych naczyniach	15	—	—	—	—	—	—	—
	w nacz. żelaznych i kamiennych	20	—	—	—	—	—	—	—
146	p. 1. Ołów w kawalk. i okruch. Glejta, glejta srebra, popiół oło- wiany	—	8	8	—	—	—	—	—
	p. 2. w rolach, ark., drucie i rurach w zwitkach na rolkach drewnia- nych, słomą obwiązanych	—	8	7	—	—	—	—	—
	p. 3. Metal drukarski, nie w wy- robie	4	—	—	—	—	—	—	—
147	p. 1 i 2. Cynk wszelki	—	7	4	—	—	—	—	—
150	p. 2. Naczyn. żelazne emaljowane	—	23	14	—	—	—	—	—
151	Gwoździe żelazne kute	—	7	7	1	2	—	—	—
153	Wyroby żelazne i stalowe wszel- kie, oprócz wymienionych w p. 2	—	6	6	—	—	—	—	—
154	Wyroby blaszane i żel., emaljow. p. 1. Drut żelazny i stalowy itd. p. 2. Drut miedziany i z wszel- kich metali	—	36	30	—	—	—	—	—
155	p. 1. Drut żelazny i stalowy itd. p. 2. Drut miedziany i z wszel- kich metali	—	6	4	1	2	—	—	—
156	Wyroby druciane, żelazne i sta- lowe, oprócz oddzielnie wy- mienionych	—	10	5	1	2	—	—	—
	p. 3. Gwoździe druciane i t. d. oprócz kołków do fortepianów Kołki do fortepianów	—	13	—	1	2	—	—	—
		—	7	7	1	2	—	—	—
		—	4	4	—	—	—	—	—

Pozycja	Rodzaj Towaru	Procenty potrącane na tarę							
		Opakow. rozmaite	Skrzynie	Beczki	Worki			Plecioni	
					Poje-dyncze	Pod-wójne	Po-trójne	Poje-dyncze	Pod-wójne
	c. Drut żelazny i stalowy, choćby pobielany, obciążony materia- łami włóknistymi lub gutaperką. Liny druciane	—	7	5	1	2	—	—	—
	d. Gremple i drut gremplowy	—	16	—	—	—	—	—	—
	p. 2. Miedziane i z komp. miedz. Tkaniny druciane z drutu miedz. 1 mm. i cieńszego	—	12	—	1	2	—	—	—
	Drut miedziany pokryty materia- łami włóknistymi, gutaperką, kautzukiem i innymi materiał. <i>Uwaga:</i> Drut wszelki i wyroby druciane, pokryte jedwabiem i półjedw. zaliczają się do właściwych wyrobów, nie pokrytych jedwabiem.	—	24	—	—	—	—	—	—
	p. 3. Kable elektr. w bębnach	10	—	—	—	—	—	—	—
158	p. 3. Nożyce do strzyżenia owiec	—	9	8	—	—	—	—	—
	p. 1. Kosy	—	16	8	—	—	—	—	—
	w słomie	—	5	—	—	—	—	—	—
	Kosy i sierpy	—	14	13	—	—	—	—	—
	p. 2. Noże do rżnięcia słomy	—	10	5	—	—	—	—	—
	Łopaty, rydle, grabie, widły itd. Sapy żelazne	—	9	8	—	—	—	—	—
161	Narzędzia ręczne dla rzemiosł. itd.	—	7	7	—	—	—	—	—
162	Czcionki i t. d.	—	6	8	—	—	—	—	—
164	Śrót	—	7	—	—	—	—	—	—
166	Proszek do bronzowania	—	2	—	—	—	—	—	—
167	<i>Uwaga:</i> a) Cylindry miedziane do maszyn	—	10	10	—	—	—	—	—
169	p. 1. Instrumenty, przyrządy i apa- raty astronomiczne, optyczne (oprócz wymienionych w poz. 170), fizyczne, chemiczne, ma- tematyczne, geodezyjne i ry- sunkowe; medyczne; aparaty fotograficzne, globusy geogra- ficzne, latarnie czarnoksiężskie, aparaty telegraficzne, telefonicz- ne, dzwonki elektryczne i po- wietrzne	—	13	—	—	—	—	—	—
	Elektryczne lampki: w oprawie	—	30	—	—	—	—	—	—
		—	40	—	—	—	—	—	—

b) „Czas” Dział Informacyjny.

Pozycja	Rodzaj Towaru	Procenty potrącane na tarę							
		Opakow. rozmaite	Skrzynie	Becki	Worki			Plecionki	
					Poje- dyńcze	Pod- wójne	Pod- trójne	Poje- dyńcze	Pod- wójne
176	bez oprawy p. 1, lit. b. Szmaty wełniane itd.	2½	—	45	—	—	—	—	—
177	p. 4. Masa (cellul., szmaty, słoma)	1	—	—	—	—	—	—	—
180	p. 2. Bibulka do papierosów, nie w książeczkach	—	27	—	—	—	—	—	—
181	p. 1. Jedwabne kokony itd. w wań- tuchach	3	—	—	—	—	—	—	—
	p. 2. Odpadki jedwabne w wańt. p. 3. Wata jedwabna w wańtuch. p. 4. Surowy jedwab czyli greż w wańtuchach	3 2½ 2½	—	—	—	—	—	—	—
181	p. 1. Wełna i t. d. w wańtuchach p. 2. „ farbowana w wańt.	1½ 2	—	—	—	—	—	—	—
182	Bawełna gremplowana, wata ba- wełniana, choćby gumowana w arkuszach:	—	—	—	—	—	—	—	—
	p. 1. Niefarbowana p. 2. Farbowana p. 3. Wata hygroskopijna i anty- septyczna	4½ 3 —	—	—	—	—	—	—	—
	Wata w wańtuchach	—	10	10	2	4	6	5	8
183	Przędza bawełniana:	4½	—	—	—	—	—	—	—
	p. 1. Niższych numerów do Nr. 38 (numeracji angielskiej), su- rowa, bielona, farb., (oprócz farbowanej na kolor turecki)	—	18 ¹⁾	10 ¹⁾	—	—	—	—	—
	taż w wańtuchach	3	—	—	—	—	—	—	—
	p. 2. Od Nr. 38 do 60 (num. ang.), surowa, bielona i farbowana w wańtuchach	—	15 ¹⁾	15 ¹⁾	—	—	—	—	—
	p. 3. Od Nr. 60 do 80 (num. ang.), włącznie, surowa, bielona i farb.	—	18 ¹⁾	15 ¹⁾	—	—	—	—	—
	p. 4. Wyższe numery nad 80 (num. ang.), surowa, bielona i farb. taż w wańtuchach	—	18 ¹⁾	15 ¹⁾	—	—	—	—	—
184	p. 1 i 2. Przędza z materiałów włóknistych, wymieniona w poz. 179, p. 2 i 3, nieskręcana w wańtuchach	3 3	15	15	—	—	—	—	—

1) Taż sama tara dla przędzy, choćby była namotana na szpulki.

Pozycja	Rodzaj Towaru	Procenty potrącane na tarę							
		Opakow. rozmaite	Skrzynie	Becki	Worki			Plecionki	
					Poje- dyńcze	Pod- wójne	Pod- trójne	Poje- dyńcze	Pod- wójne
185	p. 1 i 2 i uwaga 1. Jedwab skre- cony i przędzony wszelki w wańtuchach	—	22	—	—	—	—	—	—
	„ szpulkach	4	—	—	—	—	—	—	—
186	p. 1. Wełna czesana farbowana i niefarbowana w wańtuchach	—	35	35	—	—	—	—	—
	p. 2. Przędzona niefarbowana i farbowana (do Nr. 57 i wyżej według systemu metrycznego) Namotana na szpulki	—	18	15	—	—	—	—	—
	„ „ długie zwitki	—	24 ¹⁾	35 ¹⁾	—	—	—	—	—
	„ „ krótkie zwitki	—	24 ¹⁾	30 ¹⁾	—	—	—	—	—
	w wańtuchach	—	22 ¹⁾	17 ¹⁾	—	—	—	—	—
	p. 3 i 4. Kręcona do Nr. 57, syst. metrycz. (i fantazyjna z oczka- mi i supełkami) farbowana i niefarbowana w wańtuchach	3 4½	—	—	—	—	—	—	—
	p. 2 i 3. Wełna przędzona i krę- cona, przygotowana do osno- wy i nawinięta na wały	—	22	—	—	—	—	—	—
214	p. 1. Sieczka szklana i metalowa nienawleczona i nawleczona w formie jednorodnej i kolo- rze, w sznurkach, buntach i motkach	—	30	30	—	—	—	—	—
216	Uwaga 2. Tabliczki szyfrowe	—	13	10	—	—	—	—	—
		—	15	—	—	—	—	—	—
Tara do cukru.									
	Cukier rosyjski wywożony za gra- nicę w skrzyniach jodłowych, sosnowych i innych z lekkiego drzewa, wagi nie mniejszej 25 pudów brutto	7	—	—	—	—	—	—	—
	W beczkach, skrzyniach dębow., jesionowych, osinowych i in- nych z ciężkiego drzewa dla worków	9	—	—	—	—	—	—	—
		—	—	—	1	2	3	—	—

1) Chociaż nawinięte na zwitki.

Pozycja	Rodzaj Towaru	Procenty potrącane na tarę							
		Opakow. rozmaite	Skrzynie	Bezczki	Worki			Plecionki	
					Poje- dyńcze	Pod- wójne	Po- trójne	Poje- dyńcze	Pod- wójne
	Rafinada rosyjska wywożona do Persji i Turcji Azjatyckiej w wołoku i t. p., określa się za pomocą zważenia, pakowania zaś w paki, wagi nie większej jak 5 1/2 puda brutto, na tarę przeznaczają się	28	—	—	—	—	—	—	—

Uwaga do tary.

Dla towarów, przywożonych w naczyniach szklanych, kamiennych i metalowych, pakowanych w skrzynki z trocinami, niezależnie od tary, ustanowionej na naczynia, potrąca się 10% wagi brutto, na skrzynkę i trociny.



SKOROWIDZ do Taryfy Celnej.

Uwaga: Przy alfabetycznym układaniu skorowidza wzięliśmy za podstawę rzeczownik, skutkiem czego w skorowidzu szukać należy nie „bawełnianych wyrobów” lecz „wyrobów bawełnianych”, nie „chirurgicznych narzędzi” lecz „narzędzi chirurgicznych”, i t. d. Co się zaś tyczy chemikaljów, to w skorowidzu używany nomenklatury najczęściej stosowanej, t. j. chlorek cynku, siarczan miedzi, baryto gryzan i t. d.

A.	Pozycja	Pozycja
Abazury	177 i 77	Aparaty fizyczne 169
Abraumsalze	89	„ telefoniczne 169
Acetanilida	112	„ telegraficzne 169
Aceton	112	„ w modelach 167
Atropina	112	„ żelazne 167
Agar-agar	43	„ miedziane 167
Agat	67	Arak 27
Agrement	205	Argentyn 143
Aksamit bawełniany	189	Arfy 172
„ jedwabny i półjedwabny 195, 197		Arkusze metalowe (patrz blacha).
Alabaster	65, 70	Armaty do kotłów parowych
Albumy (patrz oprawy)		stosownie do materiału.
Alizaryna	135	Armaty 221
Aljaże metali	112, 143, 146	Arrowrot 4
Altanki ogrodowe	64	Artykuły spożywcze 24, 34, 39
Aluminjum (patrz glin)	101, 143	Arszenik 99
Ałun	101	Asfalt 83
Ambra czarna	68	Assa-foetida 87
„ szara	87	Atlasy geograficzne 177
Amoniak w przetworach	98	Atlasy 195, 196, 197
„ ze spirytusem	27	Atramenty 137
Anilina	112	Automobile 173
Antipirina	112	Azbest 69
Antracen	81	Azotan potasu i sodu 103
Antrachinon	111	
Antrophor	169	B.
Antymon	92	Bacce coculi indici 224
Anyż	10	Badjanek 15
Aparaty astronomiczne	169	Balsamy 85
„ geodezyjne	169	Bambus 62
„ chemiczne	148, 169	Bandaże rozmaite 167
„ destylacyjne w stanie roz.	167	„ opatrunkowe, lniane, tkane 193
„ dla nurków	167	Bańki szklane 77
„ do oświetlenia elektrycz.	169	Barwniki 135
„ dostarczające wodę gorącą do kotłów parowych	153	Baryty gryzący 103
„ fotograficzne	169	Baterje elektryczne i części takow. 169
„ lekarskie	169	Batyst 193
„ matematyczne	169	Bawelna 170, 182
„ optyczne	169	Bazalt 70
„ stalowe	167	Bezczki (patrz wyroby bednarskie)

Belki	57
Benzol	81
Benzoës	87
Benzydina	112
Benzyina	85
Berety męskie	210
Berlinerblau	130
Bibulka kolorowa	177
do papierosów	177
Bibljje	178
Biel cynkowa	131
ołowiana	131
Bielidło	119
Bielizna wszelka	209
Biksyina	126
Bilety loteryi zagranicznych	241
Bilety wizytowe	177
Bizmut	143
Biusty	70, 71, 74, 76
Bizuterja drogocenna	148
Blacha cynk. i cyn. 144, 146, 147, 165	
z metali rozmaitych 140, 141	
142, 143, 144, 145, 146, 147	
miedziana	143
ołowiana	146
lakierowana	144
stalowa	142
żelazna	140, 141
pobiel. i lakierow.	141
w wyrobach	152, 154
Blaszki, błyskotki do haftów	148
węglowe do elemen. elektr.	71
Bleiwas	131
Błękit berliński	130
paryski	130
Blondyny	207
Blota mineralne	90
Boksery, stosownie do materiału	153
Boksyt	65
Bolus	125
Bomby	221
Boraks	93
Bordiury do obić papierowych	177
Borokalcyt	93
Bour-de-soie	180
Brankardy	173
Bransolety gumowe	215
Breloki metalowe	215
Breżenty	194
Brikiety (opal)	79
Brom	112
Bromek potasu	112
sodu	112
Bron	159
Biała	159
palna	222
pneumatyczna	143
Bronz	143
Bryzol	177
Bóób (rodzaj grochu)	1
Bukiety porcelanowe i fajansowe	76

Bursztyn	68, 87
Butelki	77
Buty dla nurków	167
Bydło domowe	40

C.

Cachou	126
Calcatar	125
Calcium carbid	112
Caput mortuum	125
Carton pierre	74, 117
Cebula	5
Cebulki kwiatowe	62
Cegła	72, 74
cementowa	65
ogniotrwała	72
Celestyn	9
Celuloid	68
Celuloza	176
Cement wszelki	65
Cerezyina	52
Cerata	194
gumowa	88
jedwabna	197
Cewki do dynamomaszyn	187
Chałwa	24
China	112
Chloral	115
Chlorek barytu	112
magnezu	104
wapnia	104
cynku	109
glinu	112
magnezji	104
potasu	104
wapna	107
Chloroform	115
Chmiel	26
Chodniki	64, 191
Chromiany	100
Chryst	58
Chwast (wyroby szmuklerskie)	215
Chustki do nosa	188, 193
Chustki bawełn. ażur. stebnowane	109
batystowe bawełn. z dru-	
kiem kolorowym	188
batystowe wełn. stebnow.	209
jedwabne	195
półjedwabne	197
wełniane	201
Ciasta wszelkie	24
Ciężarki apteczne i laboratoryjne	169
Cremortartar	95, 112
Cristal tartari	112
Cukier	22
krochmalowy	23
lodowaty	22
ołowiany	112

Cukier winogronowy	23
Cukierki	24
Coupones de robe	188
Ćwieki do kucia koni	156
Cyank barytu	112
potasu	112
sodu	112
Cygara	21
Cykorja korzeń	5
palona	17
Cylindry węgla	71
Cyna	144
Cynk	147
w proszku	147
w różgach	147
Cynamon	15
Cynkweis	131
Cynober	112
Cysterny (wagony)	174
Cytron	125
Cytryny świeże	6
Czapki	210
futrzone	209
tureckie (patrz fezy)	
Czapraki	209
Czcionki drukarskie	162
Czesadła żelazne do lnu i t. p.	167
Części fuzyjek dzieciennych	215
guzików	154
kotłów parowych	140, 152
kwiatów sztucznych gum.	213
maszyn i aparatów	167
dynamo-maszyn	167
drewn. maszyn do szycia	167
instrumentów muzycznych	153
mebli giętych	61
śrótarских maszyn	152
narzędzi rzemieślniczych	161
parasoli i parasolek	156, 215
powozowe	173
obsadek do piór	216
resorów wagonowych	168
szelek	180
telefonów	61, 169
wag	168
welocypedów, rowerów	173
zamków	153
zegarków	171
zegarów szwarzwaldzkich	171
Czosnek	5

D.

Dachówka	74
Daktyl	7
Degras	51
Dekalkomania	215
Dekoracje teatralne	178
Dekstryna	4

Dery	198, 208
Deski	58
Deseczki cięte w kawałki do wy-	
robu pudełek do cygar	58
Deseczki szlifierskie korundowe	71
szmerglowe	71
z kamienia szlifierskiego	66
z drzewa korkowego	60
do telefonów	61
Destylatory w stanie rozebranych	167
Dewizki miedziane	215
Dictilanilin	112
Dimetanilina	112
Doki pływające	175
Dorożki	173
Drelich	187, 188
jutowy	192
Dreżyny	167
Drożdże	25, 240
Druki	178
fotograficzne	177
fototypijne	177
Drut	155
izolowany	156
kolczasty	156
magnezjowy	215
miedziany, pokryty kauczuk.	155
do robienia pończoch	157
Drzewa rozmaite gatunki	58
heblowane	79
farbiarskie	125
korkowe	58, 60
kwebrachowe	124
palmowe, Wyk. Tow. Wyw.	6
rzeźbione	61
Dna do kotłów żelazne	140, 152
Dwuwęglan potasu	105
sodu	105
Dyżanase	173
Dynamit	220
Dynie	5
Dywaniki	74
Dywany plecione z krajki sukien.	202
serwetowe	199
wełniane	203
Dziegieć	80
Dzwonki	169
Dżet	68
Dżyn (wódka)	27

E.

Ekonomajzery	153
Elewatory do młockarń	167
Elksiry	119
Elementy elektryczne i ich części	169
Emalja	68
Emetyk	111
Ekstrakt chmielowy	26
gallusowy	134

Ekstrakt indygowy	134, 135
kartaminowy	134
kawowy	18
krokoszowy	135
marzannowy	134
orzeilowy	134
salforny	134
słodowy	23
sumakowy	134
Ekstrakty farbiarskie	134
garbarskie	124
garbnikowe	124
mięsne	13
Esencje owocowe	27
Etery wszelkie	115

F.

Factony	173
Fajans w wyrobach	75
Fajki porcelanowe	76
Farba czerwona	125
Farbka do białizny	130
Farby anilinowe	239
antymonowe	137
chromowe	137
kobaltowe	137
miedziane	133
miedziano-arszenikowe	133
miniaturowe	130, 216
rozmaite	137
do włosów	119
Fasola	5
Fasony do kapeluszy	198, 210
Faszyna	58
Feldszpat	66
Fenacetyna	112
Fenacetolol	112
Fenol	81
Ferro-mangan	139
Fezy	204
Filtry z węgla	66
Firanki, uwaga 8 do poz. od	183—209
Fisharmonje	172
Fiszbiny	49
Flagtuch	198
Flaszki	77
Fleischpepton	13
Folga malarska	165
Formy drewniane do odlewów	61
do wyrobu kapeluszy	210
wojłokowe kółki	198
merłowe do kapeluszy dams.	210
Forniery	58
z ozdobami	61
Fornierki cięte do wyrobu pudelek do cygar	59
Fortepiany	172
Fosfor	114
Fosforyty	41

Fotele dla chorych	173
Fotogen	85
Fotografje	177
Fototypje	177
Frendzla	205
Fujarki drewniane	172
Fulary	195, 196
Furgony	173
Futerały drewniane do maszyn do szycia	167
Futra	56, 209
baranków tybetańskich	56
sztuczne i podrabiane	56
Fuzje (patrz broń)	
Fuzyjki dzieciinne i ich części	215

G.

Gagat (dżet)	68
Galanterja	215
piśmienna	216
ubraniowa	205
tualetowa	215
Galarety owocowe	24
Gallipot	82
Galony srebrne	148
szychowe	148
złote	149
Galgany	176
wełniane	176, 218
Gałki bobkowe	16
muszkatołowe	15
Garnitury dziane	205
Gaza do sit	195
Gazy wszelkie (patrz tkaniny lub wyroby)	
Gazolina	85
Gazometry	167
Gazy zgęszczone w butelkach	112
Gąbki greckie	150
Gélé	24
Gilzy do nabożów	159
do nawijania przędzy	177
Gips	65, 70
Glazura	68
Glejta	146
srebrna	146
Gliceryna	117
Glin	143
Glina	65
farbiarska	125
Globusy geograficzne	169
Golębie	40
Gonty	59
Gorzycza	12
Grabie metalowe	160, 167
Grafit	71
Grafoskopy	215
Gramatyki (książki)	178

Granaty (kamienie)	67, 71
wojenne	221
Gręż	190
Gremple	156
Gremplowina bawełniana	179
wełniana	181
Groch	1
Groszek zielony	5
Gruszki	6
Grzebień gumowy	215
Grzyby	14
Guano	41
Gudron	83
Gumy	87
Guma arabska	87
elastyka	88
do wycierania ołówka i atramentu	216
rogowa	88
Gumy do rowerów	173
Gumo-żywica	87
Gutaperka	87, 88
Guziki i części takowych	154, 212
jedwabne, nie wykończone	212
kamienne	212
do rękawiczek	212
Gwajakol	212
Gwichty	168
apteczne i laboratoryjne	169
Gwoździe drewniane do obuwia	61
druciane	156
kute	151
tapiecerskie mosięż. z łebkami lakierowan.	149
Gwoździki (korzenie)	15
główki (patrz ziele angiels.)	
Grynszpan	133

H.

Haftki metalowe	215
z masy perłowej	215
Hafty	208
bawełniane	187
srebrne	148
szychowe	148
złote	148
Harmonijki dzieciinne	215
Hartblej (metal drukarski)	146
Heban w drobnych kawałkach	61
Hektografy (masa)	43
Hemateina	134
Herbata	20
Hydrometry	167, 169

I.

Igły do szycia	157
Imbir	15

Indygo karmin	134
Indygo naturalne	128
Indygotyna	135
Indygatory	169
Introligatory amerykańskie	155
Inżektory do winogron	167
Irrygatory	169
Instrumenty chemiczne	169
elektryczne	169
fizyczne	169
geodezyjne	169
matematyczne	169
medyczne	169
muzyczne	172
" " dzieciinne	215
" " korbowe	172
" " optyczne	169
rysunkowe	169
Iskrzyk żelazny	138

J.

Jabłecznik (napój)	29
Jagody	6
rybiej trutki	224
suszone	7
Jaja	39
Jastyk (tłuszcz rybi)	51
Jedwab	180
kręcony	185
Jod	112
Jodek barytu	112
potasu	112
sodu	112
Jodoform	112
Juta	179

K.

Kable	156
Kabryolety	173
Kadm	143
Kadzidło	87
Kafle	74
Kajety	177
linjowane	177
z rycinami do kolorowania	215
Kakao w proszku	24
" " z cukrem	24
" " w ziarnach	19
" " palone	19
Kalaffory	5
Kalafonja	82
Kalendarze polskie	178
Kalka	177
Kalkomanja	177
Kalomel	112
Kaloszki	173
Kalamarze	216
Kaloryfery	167

Kamertony	172	Klej gumowy	88
Kamfora	87	Klepka bednarska	59
Kamgarn	199, 200	dębowa nieobrobiona	58
Kamasze na obuwiu	209	Klingi do noży	158
Kamień asfaltowy	83	Klingi do szabel i t. p.	159
winny	95, 112	Klisze drukarskie	162
Kamienie	70	Klinkiery	72
brukowe	66	Klucze do arf	153
drogie	67	Kłódki	153
sztuczne	67	miedziane	149
litograficzne	66, 162	Kmin	10
młyńskie	66	Kobalt	143
nagrobkowe	66	Kodeina, kofeina i kokaina	112
obrobione	66	Kokosy	11
szlifierskie	66	Kokony jedwabne	180
Kanwa bawełniana	188	Koks (węgiel)	79
papierowa	177	Kolender	10
Kapary	9, 13	Kolekcje dla muzeów	217
Kapelusze damskie	209, 210	Kolje kolorowe z klamerkami	67
męskie	209, 210	Kolektory	167
słomkowe	210	Kollodium	115
Kapizony	159	Kolumny kamienne	70
Kapsle do butelek	164	Koła polerownicze i szlifierskie	66, 71
Kapusta	5	pawozowe	173
Karborund	71	Koldry	200, 209
Karczochy	5	bajowe i wełniane	198
Kardamon	15	Kołki do fortepianów	156, 172
Karety	173	Kołnierzyki papierowe	177
Karjatydy	74	Komutatory	169
Karmel	23	Komposty	41
Karmelki	24	Konfekcja męska i damska	209
Karmin koszenilowy	129	Konfitury	24
Kartamin	134	Konie	40
Kartofle	1, 233	Koniak	27
Kartony	177	Konopie Maniilskie	179
Karty do gry	223	Konserwy	13
Kaszemiry (tkaniny)	201	Końce bawełniane	179
Kaształy	11	jedwabne	181
Kasza wszelka	3	do stempli fuzyjnych	159
Katechu	126	Koper (nasienie)	62
Kauczuk	87, 88	Koperty do listów	177
Kawa i surogaty	18	Koperwas cynkowy	109
Kawior	37	miedziany	109
Kawony	5	salcurski	109
Keby	173	żelazny	109
Kieliszki	77	Kopyta (róg)	44
Kiełbasy (wzbronione)	34	Kora do garbowania	124
Kirszwasser (wódka)	27	z drzewa korkowego	58
Kiszki ogniowe	194	Korale	67, 214
Kit do sklejanja szkła i porcelany	71	sztuczne	67
Kłajster, krochmal	4	Korki do butelek	60, 238
Klamry metalowe z zamkami do sakwojaży	153	Koronki	207
Klamerki metalowe	215	papierowe	177
do rękawiczek	212	Korpusy zegarów	171
Klawjatury	172	Korty	199, 200, 202
Klawisze hebanowe do instrumentów muzycznych	61	Korundy	71
Klej	43	Koryntki	7
		Korzenie (przyprawy)	15
		w proszku	15
		rabarbarowy w pigułkach	112

Korzenie kwiatów	62	Kwas gallusowy	108
Kosmetyki	119	garbnikowy	108
Kosy	160	karbolowy	81, 112
Kosze	64	mleczny	112
Koszenila	129	octowy	108
Koszulki gazozarowe	71	oleinowy	51
Kość	41	orzeskowy	108
mamutowa	68	pyrogallusowy	108
mielona	41	saletrzany	108
palona	41	salicylowy	108
słoniowa	68	siarczany	108
preparowana kwasem	41, 43	solny	108
Kotły miedziane	152	szczawikowy	112
żelazne	152	węglowy	112
parowe żelazne	52	winny	95, 108
Kotwice	167, 175	Kwasy mineralne	108, 112
Kożuchy	54	skroplone	112
Krajka sukienna	202	cytron	125
Kręgi szlifierskie	66, 71	Kwiat muszkatołowy	15
Krany miedziane	149	siarczany	91
Krawaty	209	Kwiaty fajansowe, metalowe i porcelan. (patrz odpowiednie wyr.)	
Krap	127	Kwiaty papierowe	177
Krażki wojłokowe na odciski	198	porcelan. w postaci broszek	215
Kreda	65, 125	skórzane (jako wyrobyskór)	62
dla krawców i do karet	216	świeże	215
Kreozot	112	woskowe	213
Kreplisy jedwabne	195	sztuczne	213
Krewetki	38		
Krochmal	4		
z boraksem	4		
gotowany z chlorku cynku	4		
Kroksztynki miedziane	149		
Krwawnik	125		
Krzemień	66, 71		
Krzemian potasu	105		
sodu	105		
Kryształ górny	67		
Książki	178		
do kopjowania	177		
drukowane po rusku	178		
gramatyki i słowniki	178		
handlowe	177		
z rysunkami	178		
Kubki Esmarcha	169		
Kufry	57		
Kufry w stanie rozehranym	59		
Kule armatnie	221		
bilardowe	68		
szklane lustrzane	77		
Kuler	23		
Kunstwolle (sztuczna wełna)	181		
Kutnia	195		
Kwarc	66		
Kwas arsenowy	99		
benzoesowy	108		
borny	93, 108		
chromowy	108		
cytrynowy	108		
fluorowy	112		
fosforowy	108		

L.

Lagier śledziowy	90
Laine renaissance	181
Lak	122
Lakiery olejne, spirytusowe i terpentynowe	121
Lakier alizarynowy	135
Florencki	135
Lakmus	137
Laktarium	116
Lampy	77
Landa	173
Lanolina	51
Lapis (sól srebra)	110
Laski	215
do parasoli	515
z bronią	222
Latarnie	169, 173
Laurki	177
Lekarstwa złożone	113
Len	179
Ligroina	85
Likiery	27
Limfa dr. Kocha (Tuberkulina)	113
Linijki miedziane drukarskie	162
Linje wszelkie	216
Liny	190
bawełniane	183
stalowe i żelazne	156
Liście bobkowe	16

Liście laurowe	16
" świeże	62
" suszone i farbowane	62
" sztuczne	213
Lodołomy	175
Lokomobile	167
Lokomotywy	53, 220
Lonty	26
Lopulina	170
Lornetki	113
Lukrecja smażona z anyżem	22
Lump	78
Lustra	77
" ozdobne	78
" rzeźbione	78

L.

Łańcuszki z drutu żelaznego	156
Łańcuszki miedziane do zegarków	215
Lodygi tytuniowe	21
Lopaty metalowe i żel.	160
Lódki i lodzie w stanie rozbranym	59
Lój zwierzęcy	51
Lug blicharski	107
" potasowy	105
" sodowy	105
Lupinki kakaowe	19
" kawowe	17
Łóżka żelazne	153
Łyżki	149

M.

Mace żydowskie	24
Majzena	4
Magnezja metalowa, wstążki i drut	215
Magnezyt	94
Majeranek	15
Majolika	76
Makaron	4
Makulatura	176
Maltz ekstrakt	23
Manna (gumo-żywica)	87
Manekiny	61
Mangan surowiec	130
Mankiety papierowe	177
Manometry	169
Manuskrypty	178
Mapy	178
Marant	16
Margaryna	225
Marmolada	24
Marmur tłuczony	66
Marynaty	13
Marzanna	127
Masa chrzastkowa surowa	43
" drzewna karbolowana	112
" hektograficzna	43
" papierowa	176

Masa papierowa chemicznie przy-	
gotowana	176
" papierowa drzewna	177
" ogniotrwała	76
" szamotowa	72
Masło krowie	36
owcze	36
Maszynki introligatorskie (patrz	
introligatory amer.)	
Maszynki do temperowania	216
ołówków	167
Maszyny całe i rozbrane	167
" do lodu	167
" do pisania	167, 169
" do sycia	167
" drukarskie i litograficzne	167
dynamo-elektryczne	167
" gazowe	167
" garbarskie wodne	175
" kaloryferowe	167
" naftowe	167
" papiernicze	167
" parowe	167
" pończosznice	167
" rolnicze	167
Materace	48
Materiały apteczne 44, 51, 62 i od	
81 do 114,	119
" barwiące	137
" budowlane	65
" drzewne	58
" garbnikowe	124
" hydrauliczne	65
" do polerowania	71
" farbiarskie	125
" greplarskie	63
" koszykarskie, pochodze-	
nia roślinnego	62
" mineralne do produktów	
przemysłowych	66
" piśmienne	216
" sukiennicze	63
" szlifierskie i polerow.	71
" szmuklerskie	205
" użyźniające	41
" wigoniowe	187
" włókien roślinnych	179
Materje bawelniane	208
haftowane	208
" jedwabne	195
" meblowe	193
" podwójne sklepane	197
" półjedwabne	197
" półwełniane	202
" roślinne włókniste	179
" wełniane	199, 200, 201
" wójłokowe	198, 200
" włosiane	46
" z wełny czesankowej	199
Matryce	162

Maty	64
Mąka	3
" kartoflana	4
" "Nestla"	24
" owsiana do karmienia dzieci	
Mebłe	61, 64
" gięte	61
Mechanizmy zegarowe i zegarkow.	171
Medaljongi	74
Medale dla muzeów	217
Melas	22
Merla klejona	206
Metal antymonowy	92
" babilowy	143
" brytański	143
" drukarski	146
Metale oddzielnie nie wymienione	143
w arkuszach	143
Metronomy	172
Miałnie "Kutego"	167
Miarki do prochu	159
Miedź	143
w arkuszach malowanych	143
Mięszanina do sklepania	71
Mięszaniny prochowe	220
wybuchowe	220
Mięso	39
" marynowane	34
" solone	34
" wędzone	34
Mięso wieprzowe w wyrobach	234
Migdały	11
Mika	66
Milbars	140
Minja	132
Minerały dla muzeów	217
do produkcji przemysłów	66
Miotelki	64
Miód (napój)	29
" patoka i plastry	23
Mleko	39
" zgęszczone	24
Mlocarnie	169
Młoteczki do fortepianów	156, 172
Młynki ręczne do kawy	154
Modele aparatów i maszyn	167
Moneta zdawkowa	219
Monety starożytne dla muzeów	217
Morfina	112
Mosty żelazne	152
Motocykle	173
Motory gazowe i naftowe	167
Motyki	160
Moździerz	221
Mozajki	68
Mumja	125
Mumje starożytne	217
Mundharmonje	215
Mungo	181

Muslin	230
Musztarda	13
Mydło	120
" smółkowo-olowiane	112

N.

Naboje	169
Naczynia aptekarskie	169
" chirurgiczne	169
" emaljowane	150
" fajansowe	75
" kamienne	73
" laboratoryjne	169
" porcelanowe	76
" szklane	77
" z podwójnym dnem	237
" żelazne	150, 154
Nafta	84, 85
Naftalina	81, 112
Naftilamina	112
Naftol	112
Nagrobki	67
Nalewki	26
Narzędzia chirurgiczne	169
" chemiczne	169
" fizyczne	169
" matematyczne	169
" optyczne	169
" rolnicze i ich części	167
" rzemieślnicze ręczne	161
" rysunkowe	169
" wojenne	221
Nasiona	62
Nasienie zębu konińskiego	1
Nawozy naturalne	41
ptasie	41
Neusilber	143
Nici do sycia	183
" srebrne	143
" złotych	143
" złote	143
Nigritina	119
Nikiel	143
Nitrobenzol	112
Nitronaftalina	112
Nity żelazne	156
Notatniki	57
Numizmaty	217
Nuty	178
Noże	158
Nóżki mosiężne	49
Nożyce	158

O.

Obicia papierowe	177
Obrazy	178
" malowane na porcelanie	215
Obrusy	188, 192, 193

Obrzynki papierowe	176
" wulniane	176
Obsadki do piór	216
Obuwie	57
" damskie z materji i skóry	57
" gumowe	88
" z krajki sukiennej	203
" z tkanin bawelnianiskóry	57
Ocet	31
" toaletowy	119
Ochra czerwona	125
" żółta	125
Octan drzewny wapna	106
Oczka do gorsetów	212
" do obuwia	212
" do rękawiczek	212
" do szelek	212
Odlewy żelazne	150
Odpadki bawelniane	179, 182
" jedwabne	180
" konopne	179, 180
" lniane	179
" soli, mieszane z ziemią	33
" wulniane	181
" zwierzęce	44
Odzież wszelka	209
Ognie bengalskie pokojowe	215
Ogony bobroszczurów i bielistek	56
Ogórki kwaszone	13
Ogrodożizny	5
Ogrzewaczki blaszane patentow.	154
Okrawki skór	54, 55
Okucia do mebli i budowl	153
Okulary	170
Oleina	51
olej gotowany	117
" parafinowy	85
" rycynowy	117
" sularowy	85
" terpentynowy	86
Oleje kostne	51
" mineralne	85
" pochodzenia zwierzęcego	51
" roślinne	117
Olejki eteryczne	119
" pachnące	119
Oleodruki	178
Oliwa wszelka	117
Oliwki	9, 13
Ołów	146
Ołówki	216
" grawerskie	161
" metalowe	161
Omnibusy	173
Opał z mialu węgla kamiennego	79
Opjum	116
Oplatki do lekarstw	24
Oprawy do albumów i książek	177
" do okularów, binokli i lornetek	170

Oprawy do zegarków	171
Organda	230
Organtina	185
Organy	172
Orlean	126
Ornamenty	70, 73, 74
Orzechy	11
" bobkowe	16
" kokosowe	11
" migdałowe	11
" pomarańczowe	10
Orselja	126
Oselki	66, 71
Oset do gremplowania	63
Osie	173
Oskardy	160
Osnowa dywanowa	203
" jedwabna	185
" woskowa	197
Ostrygi	38
Otręby	11
" migdałowe	4
Owoce	6
" suszone	7
" w cukrze	24
" w likierach i t. p.	24
Ozdoby z piór	213
" do choinek	77
Ozoceryt	52

P.

Paciorki wszelkie	214
Pakuly jedwabne	180
" wszelkie	180
Pakunki bawelniane do maźnic	180
" żelazne do maźnic	156
Palmitina	51
Papa	177
" asfaltowa	177
Papierosy	21
Papier	177
" carton-pierre	61, 177
" do kopjowania	177
" polerowniczy	71
" papierosowy	177
" krzemionowy	71
" liniowany	177
" Papier-Maché	61
" na muchy	177
" nasycony saletą	177
" nasycony antyseptycznie	177
" nasycony siarką	177
" podklejony tkaninami	177
" szklany	71
" szmerglowy	71
" w makulaturze	176
" w okrawkach	176
" z rycinkami do wycinania i sklejanja zabawek	176

Papier żelatynowy	177
Papiery ozdobne	177
Parafina	52
Parasole	211
Parasolki	211
Parasolki szkielety parasolek	211
Pariserblau	180
Parowozy	167
Pasta (patrz ser owocowy)	
Pasztety	13
Paski damskie	148, 208
Pastyki owocowe	24
Pasy do maszyn 57, 190, 194, 198, 202	
" do warsztatów tkackich	57
Pasza dla bydła	39
Patoka cukrowa, kartoflana, miowa	
" czarna	23
" dowa	39
Pegmatyt	66
Pergamin	55
" roślinny	177
Perkale, perkaliki	187, 188
Pejczy rzemieńne	57
Pepsyna	112
Pepton	112
Perfumy	119
Perłowa macica	68
Perły	67
" sztuczne	214
Pestki brzoskwińowe	41
" moreli	41
Pendzle	46
Pianina	172
Planka morska	68
Piasek	66
Pieczątka	216
Pieczęcie	216
Pieczyno	24
Pieprz	15
" turecki	15
Pierniki	15
Pierze	24
Pierzyny	47
Pigmenty	48
Pigułki rabarbarowe	135
Pikle	112
Pilniki	13
" 161	
Pilki celuloidowe	215
" gumowe	215
Piorunochrony	169
Pirynt miedziany	138
" żelazny	138
Pistacje	11
Pióra ozdobne	213
" stalowe	210
" strusie	213
Piórnik blaszane	216
Piwo	29
Plansze do mechanicznie grających instrumentów	172

Plastry	113
Platformy (wozy)	173
" (wagony)	174
Platyna	148
" w postaci starych tygli i drutu	148
Pledy	200
Plumaże	213
Plusz bawelniany	189
" jedwabny	195
" półjedwabny	195
" półwulniany z deseniami wytłaczanemi	189
" bronzowanemi i farbą robionemi wyciskami	199
" wulniany z deseniami trawionemi	199
Płótno	188, 193
" gruntowane farbą	194
" malarskie	194
" polerownicze	71
" smołowane	193
" smołowe	194
" szare	192
" wulniane dla fabryk	202
" woskowe	194
" żaglowe	194
Plugi parowe	167
Płyty cementowe	72
" gliniane	73
" kamienne	66
" marmurowe	66
" ogniotrwałe	72
Pochodnie	53
Pocztówki	178
Podlewa lustrzana	144
Podnóżki żelazne do pedałów	153
Poduszki	48
Podszewki bawel. do kapeluszy	188
Podszewki złotem ciśnieone	188
" jedwabno - papierowe do kapeluszy	197
Podwiązki	88
Pokost	117
Pokrywki miedziane	149
Pomada	119
Pomarańcze świeże	6
Pomarańcze niedojrzałe suche	10
Pompy	167
Pończochy (patrz wyroby pończosznice)	
Popiół cynkowy	147
" kostny	41
" ołowiany	146
Porter	29
Port-cygary	215
Portfele	57
Portmonety	215
Posągi	53, 70

Potas (potaż)	105
Powidła owocowe	24
Powozy	173
" poruszane gazem	173
Pozytywki	172
Półaksamit	189
Praski do odbijania stempli	216
Prasy do winogron	167
Preparaty amoniakalne	98
" borne	93
" do sklepania szkła i porc.	17
" farbiarskie	134
" garbarskie	134
" wybuchowe	220
" z papieru klejowego	177
Pręty roślinne	62
" metalowe	143
Perspektywki	170
Proch	220
Produkty chemiczne i farmac.	112, 113
" garbarskie	124
" mineralne do produkcji	
" przemysłowej	66
" spożywczej	13, 39, 235
" zwierzęce	44
Proszek atramentowy	137
" bronzowniczy	166
" Kunera do leczenia owiec	91
" octowy	106
" węgla drzewnego	42
" zkory drzewakorkowego	58
Proszki do czyszczenia metali	71
" do niszczenia robactwa	112
" korzeni	15
" owocowe	24
Próbki materji	218
" towarów	218
Przedmioty galanteryjne	215
" muzealne	217
" toaletowe	215
" wszelkie do ubrania służ.	209
Przędza bawełniana	183
" jedwabna	185
" jutowa	184
" konopna	184
" lniana	184
" wełniana	186
" " fantazyjna	186
" " z jedwabiem	186
" wigoniowa	186
Przędza z wszelkich włókien roślinnych	184
Przyrządy do rachowania	169
" ratunkowe	192, 209
Przybory do kubków Esmarcha	169
" drukarskie	162
" malarskie	216
" muzyczne	82, 156, 172
" myśliwskie	71, 149

Przybory piśmienne i rysun-	
" kowe	169, 216
" skórzane do opraw	57
" stołowe	77
" telefonowe	169
" telegraficzne	169
" wojenne	221
Puch	47
" zwierzęcy	181
Pudelka do szachów	215
" blaszane	154
" drewniane obrobione jed-	
" wabiem	215
" papierowe	177
" " do lekarstw za-	
" granicznych	177
" tekturowe	177
" telefonowe	61
" z papier-maché	215
Pudła powozowe	64, 173
Puder	119
Pudrety	41
Pulweryzatory	167
Pumeks	71
Purpura złota	110
Puzzolan	65
Pyłki drzewne	176
Pytle	195

R.

Rachat-Lokum	24
Rafinada	22
Raki morskie	38
Rabarbarum w pigułkach i ka-	
" wałkach	112
Ramki	64
Ramki do fotogr. metalowe	215
Ramy	70
" do luster	61
" do obrazów	61
Raszple	161
Rączki mosiężne	149
Retorty gliniane dla fabryk gazów	72
Resorowe części do wagonów	151
Rezerwoary żelazne i stalowe	152
Ręczniki	192
Rękawiczki	57
" tylko skrojone	57
" dziane	205
Rodzynki	7
" korynckie	7
Rogi	44
Rogoże	64, 192
Rolety	201
Ropa naftowa	84
Rośliny dekoracyjne sztuczne	213
Rośliny i ich części, używane	
" w medycynie	62
Rośliny suszone dla muzeów	217

Rośliny żywe	62
" suche	62
Rowery	173
Rtęć	145
Róg w drobnych wyrobach	215
" w pręcikach	45
Ruda asfaltowa	83
Rudy mineralne	138
Ruletki miernicze	161
Rum	27
Rury cementowe	65
" z ceramiki	73
" drenarskie	72
" gliniane	72
" ołowiane	146
" żelazne	152
Rusze jedwabne	195
Róż	119
Ryby	37
" w oliwie	37
" żywe	37
Ryciny	177
Rycinki do kolorowania wkajetach	215
Ryciny malowane na porcelanie	
" w oprawach	215
Rycinki wycięte do naklejania	177
Rydlę metalowe	160
Rygle	233
Rysunki	177, 178
Rysunki dla tygodników mód	177
Ryż	2
Rzemień na pasy do maszyn	57
Rzemyki do zszywania pasów	
" transmisyjnych	55
Rzeźba w drzewie	61

S.

Sacharyna	112
Sadze	42
Sadło	51
" topione	51
Safjan	55
Sago	1
Saletra wszelka	103
Salipiryna	112
Salol	112
Salata	5
Santie, sanki	173
Santonina	112
Sardynki	37
Satyna	192
Schody kamienne	70
Ser	35
Serpentyna	66
Sery owocowe	24
Serwetki i serwety	192
Serwety dywanowe	199
" pluszowe	199
Siano	62
Siarczan barytu	96

Siarczan cynku	109
" glinu	101
" magnezu	104
" miedzi	109
" potasu	89
" sody	112
" żelaza	109
Siarek potasu i sodu	105
" węgla	108
" żelaza	138
Siarka	91
" złota	137
Siatki druciane do łóżek żelaznych	156
Sieci rybackie i bawełniane	190
Sieczka ryżowa	2
" szklana	214
Sierpy	160
Sikawki ogniowe i parowe	167
Siodła	57
Sita włosiane	46
Skamieniałości	217
Skunksy sztuczne	56
Skórki baranie, niefarbowane	56
" futrzane sztuczne	56
" ptasie z piórami	213
" cytrynowe	6
" pomarańczowe	6
" polerownicze	71
Skóry	54, 55
" baranie	54, 55
" krajane do czapek i kapel.	57
" krajane na obuwie	57
" lakierowane	54, 55
" fajkowe	55
" niewyprawne	54
" rybnie i ziemnowodnych zw.	55
" wyciskane	55
" wyprawne	55
" w okrawkach	55
" zamszowe	55
Śledzie	37
Ślimaki	38
Śliwki suszone	7
Śliwowica (wódka)	27
Słoma	62
Słowniki (książki)	178
Słód	3
Słupy kamienne	70
Smary	71, 85
Smola	80, 82
" asfaltowa	83
" gazowa	155
" gumowa	87
" piwowarska	82
" z węgla kamiennego	83
" ziemna	68
Smoly balsamiczne i żywica	87
Smyczki	172
Soda i soda gryząca	105
Soje	13
Sok kolorowy (kuler)	23

Soki jagodowe i owocowe z cukrem	24
Sole	90
" antymonowe	111
" chromowe	100
" platyny	110
" srebra	110
" stassfurckie	89
" złote	110
" żelazocyanku potasu	100
Sól gorzka	104
" kuchenna	33
" glauberska	105
Sortowniki	167
Specyfiki lecznicze	113
Spermacet	51
Spinki	212
Spinaczki do strojów damskich	212
Spirytus	27
" denaturowany	27
" drzewny	112
" mieszany z eterami	115
" mieszany z amoniakiem	27
Sprężyny do lawet armatnich	152
" (włosy) do zegarków	171
Srebro	148
" malarskie	145, 165
" nowe	143
" żywe	145
Śruby żelazne i stalowe do drzewa	153
Stal	142
Starożytności	217
Statki morskie i rzeczne	175
Statuy z terrakoty	74
" z porcelany	76
Stearyna	51
Stereoskopy	215
Stemple (pieczętki)	216
" do matryc	162
Stopnie kamienne	70
Stroiki damskie do głowy	209
Stroncjant	97
Stroncjany gryzący	102
Struny baranie i jedwabne	172
" metalowe	155, 171
Strychnina	112
Styraksowe drzewo	87
Sublimat	112
Substancje białkowe	87
" garbnikowe	124
Sukno	199, 200, 202
Sulfaurat	137
Sulfonida	112
Sulfonal	112
Sumak	124
Superfosfaty	41
Surogaty cykorji	1
" kawy	17, 18
Surowiec manganowy	139
" żelazny	139
" żelazno-chromowy	139

Surowiec żelazno-krzemionkowy	139
Świdry	161
Świece	53
" grafitowe	71
" piroluzowe	71
" węglowe	71
Syfony	77
Syrop cukrowy	24
Syrop cukrowy rafinowany	23
Syrop cukrowy rafinowany kartoflany	23
Szachy	215
Szachownice	215
Szadkownice	153
Szafran	15
" sztuczny	228
Szagrin (skóra)	55
Szajby do lawet armatnich	152
Szamaładza	195
Szamat	72
Szamoto	14
Szampiony	14
Szarfy	201
Szczecina	46
" surogat	45
Szczotki	57
Szelki	88
Szkatułki drewniane, obrobione	215
" jedwabiem	215
" z papier-maché	77
Szklanki	77
Szklą	77
" bite	77
" dęte w formie owoców, jagód i t. p., jako materiał do wyrobu kwiatów sztucznych	214
" lustrzane	78
" " z ozdobami	77
" matowe	78
" proszkowane szlifierskie	71
" wodne	105
" do okularów	169
" do lornetek	169
" fotograficzne	169
" optyczne wszelkie	169
" palące	169
" zegarowe	171
Szlak ziarnisty	65
" miedziany	138
" z haftem	90
Szlamy mineralne	207
Szlarki	207
Szmalta	137
Szmaty	176
" wełniane	176
Szmelc	68
Szmergiel	71
Sznela	195
Sznurki	190, 205
" bawełniane kręcone	153
" do wyrobu frendzli	205
Sznury	190
" bawełniane	183

Sznury salfaktorne	183
Szpagat	183, 190
Szparagi świeże	5
Szpat ciężki	96
Szpilki żelazne i stalowe	156
" do papierów	216
" drewniane do obuwia	61
Szpinak	5
Szpunkli	185
Szruby	153
Sztyfty z drutu żelazn. i stalow.	156
Szuwaks	137
Szyby lustrzane	78
" rozbite	78
Szych	148
Szydelka metalowe	157
" kościane	215
Szyldekret	68
Szyny stalowe	142
" żelazne	140
Szypułki krzewu winnego	232
Szyszki do gremplowania	63
Szytgelb	126
Srót	164

T.

Tabaka	21
Tabliczki gliniane miniaturowe	215
" szyfrowe	66, 216
Tacc żelazne	154
Tafle gliniane	73
" posadzkowe	61
Talk	65, 125
Tamaryndy	4
Tanina	108
Tarlatan	230
Taśma	205
" jedwabna	195, 197
Trzonki do noży srebrne	148
Tektura	177
Terpentyna	86
Tinkal	93
Tiul	195
" bawełniany	206
" " klejony (patrz merla)	206
" z haftem	206
" meblowy	205
Tkaniny bawełniane	187, 188
" drelichowe	193
" druciane	156
" na worki	191
" haftowane	208
" jedwabne	195
" naklejane na papier	197
" jutowe	191, 192
" kaszmirowe	201
" konopne	192, 193
" lniane	192
" bandaże	193

Tkaniny podwójne bawełniane	
" i półjedwabne sklejane	197
" półjedwabne	197
" półwełniane	202
" wełniane 199, 200, 201, 202	202
" włosiane	46
" z piór	213
" zwłókien roślinnych	192, 193
Tlenek żelaza	125
Tlenki aluminium, baru, strontu	102
Tlenki bizmutu, niklu, rtęci	112
Tłuszcze zwierzęce	51, 53
" mineralne	85
Tombak	143
Torby	57
Torebki	215
Torf	79
Towary białoskórnice	55
" drzewne	58
" futrzane	56
" nożownicze	158
Tram (wątek)	185
Tramwaje	174
Tran rozmaity	51
Transmisje skórzane i parciane	57
Tras	65
Trociczki	119
Trufle	14
Trunki mocne	236
Trutka na ryby	224
Trykotaże	205
Trypla	71
Trzcina (sitowie)	62
Tuberkulina dr. Kocha	113
Turnesol	137
Tusz chiński	136
Tyczki do krzewu winnego	232
Tytuń	21

U.

Ubrania wszelkie	209
" gumowe	88, 209
" do głowy	209
Ultramaryna naturalna, sztuczna	
" i zielona	130
Umбра	125
Uprząż na konie	57

W.

Wagi	168, 169
" aptekarskie i chemiczne	169
Wagony	174
Wakuometry	169
Walce mosiężne do perkalo-dru-karskich maszyn	149, 167
Walce porcelanowe do młynów	167
Walizy	57
Wanilja	15

Wanny kamienne	70
" żelazne	152
Wapno hydrauliczne i tłuste	65
Waselina	52
Wata antyseptyczna, bawełniana,	
hygroskopijna	182
jedwabna	180
szklana	77
torfowa	179
Wazony	64
Walki jedwabne	185
Welocypedy	173
" dzieciinne	215
Wetna	181
" czesana	186
" drzewna	59
" sztuczna z bawełną	181
Weratryna	112
Wermiszel (makaron)	4
Wędliny	34
Węgiel drzewny	79
" drzewny sproszkowany	49
" do elementów	159
" kamienny, w cegiełkach	
" i torfowy	79
" z kości	41
Węglan barytu, potasu i sodu	96
" stroncjanu	97
" wapnia	125
" wapnia, chemicz. czysty	104
Węglarki (wagony)	174
Whisky	27
Wiadra konopne	194
" skórzane	57
Widelce	149, 158
Widły metalowe	160
Wience porcelanowe i fajansowe	76
Wieszadła drewniane z żelaznymi hakami	150
Wiklina na wyroby koszykarskie	62
Wina	28
" lecznicze	28
" owocowe i musujące	28
Winian antymonu	111
Winogrona świeże	6
Witeryt	39
Witryolej	108
Włosy	45, 46
" ludzkie	45, 46
Włókna roślinne	179
" igieł sosnowych	179
Woda kolońska	119
" Kreuznach	90
" laurowa z migdałów gorzk.	118
" nasycona solą i po śledziach	90
Wodmiary	167
Wodowskazy	167, 169
Wody aromatyczne i kwiatowe	118
" mineralne, natural. i sztuczne	32
" pachnące	119

Wojłok	198
Woltometry	169
Worki	189, 191
" (formy do wyrobu kapeluszy)	210
" z rogoży	64
Wosk zwyczaj. mineralny i roślinny	52
Woszczanka	194, 197
Wozy i wozy osobowe	173
Wstawki do bielizny i inne	207
" bawełniane i imitowane	188
Wstążki	88, 197, 209
" grempłarskie	88, 156, 167
" jedwabne	195, 197
" lniane	193
" pluszowe	189
" skórzane do czapek i kapeluszy	57
Wstążki srebrne szychowe i złote	148
Wódki	27
Wózki dzieciinne i dla chorych	173
" dwukołowe do rozwożenia mleka	173
Wyciągacze naboju	159
Wyciągi	27
Wyczeski jutowe	179
" konopne lniane	179
" wełniane	181
" bawełniane	182
Wyroby agatowe	67
" alabastrowe	159
" " na drzewie	61
" azbestowe	89
" bawełniane 187, 188, 189, 105, 206	57
" bednarskie	59
" blaszane	152, 154
" celulojdowe	215
" ceratowe	194, 197
" ciesielskie	59
" cukiernicze	24
" cynowe i cynkowe	163
" drewniane wszelkie	61
" druciane	156
" fajansowe	75
" fajansowo-porcelanowe	76
" fiszbinowe	215
" galanteryjne gumowe 215, 216	215
" galwanoplastyczne miedz.	149
" garncarskie	74
" gipsowe	70
" gumowe	88, 215, 216
" gutaperkowe	88
" introligatorskie	177
" jutowe	191, 192, 193
" kamienne	70
" kamieniarskie	70
" " ozdob. metal.	70
" kauczukowe	88
" konopne	191, 192, 193
" korkowe	60

Wyroby koszykarskie z materia- łów roślinnych	64
" kościane drobne	215
" kotlarskie	152
" lawowe	215
" litograficzne (patrz druki)	
" lniane	191, 192, 193
" metalowe	149, 216
" " platynowe, sreb- " " rzone izłoczone	149
" miedziane i mosiężne	149
" nożownicze 158, 159, 160, 161	161
" ołowiane	164
" paciorkowe	214
" papierowe	177
" z pianki morskiej	215
" platerowane	149
" platynowe	148
" plecione	205
" pończosznice	205
" porcelanowe	76
" półjedwabne	197
" rogowe	215
" skórzane	57
" srebrne	148
" stalowe	151, 153
" stolarskie wszelkie	61, 215
" szczecinowe	46
" szklane	77
" szmerglowe	71
" szmuklerskie	148, 190, 205
" szychowe	148
" szydelkowe	205
" szyfrowe	70
" tokarskie wszelkie	61, 215
" trykotowe	205
" wełniane	199, 200
" wojłokowe	61, 198, 200
" woskowe	215
" zamiszowe	57
" z bisquitu	76
" z blachy żelaznej	152, 154
" carton-pierre	66, 177, 215
" z kompozycji metalowych	149
" z kompoz. ołowiu i antym.	162
" z mater. włóknist. 191, 192, 193	193
" z metalu brytańskiego	163
" z masy papierowej	61
" z papieru-maché	61, 177, 215
" z papieru klejowego	215
" z piór	213

Wyroby z sieczki szklanej	214
" z surowca żelaznego	150
" z węgla dla elektrotechn.	71
" ze złota	148
" żelazne	150, 151, 152, 153
Wydawnictwa periodyczne	178
Wyżymaczki do bielizny	153
Wzorki rysunkowe	177
Wzory wyrobów	218

Z.

Zabawki dzieciinne	215
" warkuszach do wycinania	177
" zabarwione farbami arsz- " " nikowymi	231
Zamki miedziane	149
Zamki	153
Zamsz (skóra)	55
Zapałki bengalskie	227
" wszelkie inne	123
Zapały elektryczne	220
Zapinaczki do rękawiczek	212
Ząb koński (nasienie)	1
Zboże wszelkie w ziarnie	1
Zegarki damskie w postaci medalj.	148
Zegarki zegarki wszelkie, oraz ich części metalowe i drewniane	171
Ziarnka kiermasowe	129
Ziele angielskie	15
Ziemia budowy organicznej	66
Ziemia japońska	126
" ogrodowa	232
" kasselka, terre de Sienne	
" i werońska	125
" santoryjska	65
" trypolitańska	71
Złoto	148
Zwierzęta domowe	40
" w spirytusie do zbiorów	217

Ż.

Żelatyna	43
Żołędzie	17
Żywica biała	82
" lakowa	122
" pachnąca	87
" piwowarska	82
Żelazo	140, 150
Żniwiarki	167

Tablice miar i wag.

I. Metryczne.

Jednostką zasadniczą układu metrycznego jest *metr*, wartość przybliżona dziesięciomilionowej części ćwiartki południka paryskiego. Przewaga miar metrycznych nad innymi polega na systemie dziesiętnym, oraz na łączności pomiędzy miarami długości i miarami objętości, a wagi; przytem system metryczny jest wzięty z przyrody, więc w razie zaginięcia metra urzędowego, tenże może być powtórnie określony.

Do czasu obecnego wszystkie państwa Europy przyjęły system metryczny z wyjątkiem Danii i Rosji; Anglja obok systemu dawnego wprowadziła metryczny.

Nazwy miar metrycznych tworzą się w ten sposób, że do wartości większych od jedności dodawane są wyrazy greckie: *myria*, *kilo*, *hekto*, *deka*, oznaczające 10.000, 1.000, 100, 10, zaś do wartości mniejszych od jedności wyrazy łacińskie: *deci*, *centi* i *mili*, oznaczające 0.1, 0.01 i 0.001.

Miary długości.

Myriametr = 10000 metrów.	Metr
Kilometr = 1000 "	Decymetr = 0.1 metra.
Hektometr = 100 "	Centymetr = 0.01 "
Dekametr = 10 "	Milimetr = 0.001 "

Przy drobnych pomiarach w badaniach naukowych (np. dla określenia długości fal świetlnych) używaną jest najmniejsza jednostka, *mikron* = 0,001 milim.

Miary powierzchni (gruntów).

Ar = 1 dekametrowi kwadratowemu = 100 metr. kw.
Hektar = 100 arom.
Cenitar = 0,01 = 1 metrowi kw.

Miary objętości

a) *Dla ciał płynnych i sypkich*: Litr = 1 decymetrowi sześciennemu. Dekalitr = 10 litrom. Hektolitr = 100 litrom. Kilolitr = 1000 litrom. Decylitr = 0,1 litra.

b) *Dla drzewa*: Ster = 1 metrowi sześciennemu. Dekaster = 10 sterom. Decister = 0,1 stera.

Miary wagi.

Za jednostkę wagi w układzie metrycznym przyjęto *gram*, t. j. wagę wody dystylowanej w objętości jednego centymetra sześciennego przy temperaturze największej gęstości (+4,08°C.) przy normalnem ciśnieniu na równo-
leżniku 45° szerokości półn. Kilogram (1000 gramów) urzędowy paryski = 1882,15 dawnym gramom francuskim.

Tonna = 1000 kilogramom.	Dekagram = 10 gramom.
Centnar metryczny = 100 kilogr.	Decigram = 0,1 grama.
Kilogram = 1000 gramom.	Centigram = 0,01 grama.
Hektogram = 100 "	Miligram = 0,001 "

II. Francuskie (dawne).

Toise = 6 stopom = 1,9490 metrów. Stopa = 12 calom = 0,3248 metra. Cal = 12 liniom = 2,7070 = centymetrów. Funt = 9216 granom = 0,4895 kilogr. Waga jubilerska: karat = 0,2058 grama.

III. Nowo-Polskie (używane od r. 1818 do 1849).

Sażen = 3 łokciom = 1,728 metrom. Łokieć = 2 stopom = 0,576 metra. Stopa = 12 calom = 0,288 metra. Cal = 12 liniom = 24 milim. Linia = 2 milim. Sznur mierniczy = 10 pręt. = 43,2 metr. Pręt = 15 stopom = 10 pręcikom = 4,32 metr. Pręt kwadratowy = 18,6624 metr. kwadr. Morga = 300 prętom kwadr. = 55,9872 arom. (hektar = 1,7861 morga). Włoka = 30 morgom = 10,79616 hektarom. Korzec = 32 garncom = 1,28 hektolitrom. Garniec = 4 kwartom = 4 litrom. Kwart = 4 kwaterkom = 1 litrowi. Kwarterka = 0,25 litra. Funt = 32 łutom = 405,504 gramom. Łut = 288 granom = 12,672 gramom. Gran = 0,044 grama. Kamień = 25 funtom = 10,1376 kilogr. Centnar = 100 funtom = 40,5504 kilogr. Sażeń sześcienny (drzewa) = 5,1598 metr. sześć.

IV. Rosyjskie (w użyciu od 1845 r.).

Wiorsta = 500 sażeń = 1066,781 metrom. Sażeń = 7 stopom = 3 arszyn. = 2,1335 metrom. Stopa = 12 calom = 120 liniom = 0,3048 metra. Arszyn = 16 werszk. = 28 cal. = 0,711200 metra. Werszek = 1,75 cala = 4,444 centymetrom. Sażeń kwadr. = 4,5521 metr. kwadr. Dziesiątina = 2400 sażeń. kw. = 109,2500 arom. (Dziesiątina/ekonom. = 3200 s. kw. = 145,6667 arom) Sażeń sześcienny = 9,7121 metr. sześć. Wiadro = 750,568 calom sześć. = 12 2989 litrom. Beczka = 40 wiadrom = 4,9196 hektolitrom. Wiadro = 10 krużkom = 100 czarkom. Czetweryk = 1601,212 cali sześć. = 26,2377 litrom. Czetwert' = 8 czetweryk. = 64 garn. = 2,0990 hektolitr. 64 wiader = 30 czetwerykom. Funt = 32 łutom = 96 zołotnik. = 409,51241 gram. Zołotnik = 96 dolom = 4,2658 gram. Dola = 0,0443 grama. Pud = 40 funtom = 16,3809 kilogr. Berkowiec = 10 pudom = 163,8094 kilogr.

Wagi aptekarskie.

Funt aptek. = 7/8 handlow. = 12 uncy = 358,3332 gr. Uncya = 8 drachmom = 29,8611 gramom. Drachma = 3 skrupulom = 3,7326 gramom. Skrupuł = 20 granom = 1,2442 gramom. Gran = 0,0622 grama.

V. Angielskie.

1 Yard = 3 stopy = 36 cali = 0,9143 metra. 1 Stopa = 12 calom = 0,3479 metra. 1 Cal = 2,5399 centym. 1 Pręt = 5 1/2 Yardów = 5,02911 metrów. 1 Mila ang. = 1760 Yardów = 1609,3149 metrów. 1 Acre = 4840 Yardów kwadr. = 0,4046 hektara. 1 Bushel = 36,34766 litrów. 1 Kwarter = 8 Bushel = 2,90 hektolitra = (2 1/4 korey polskich). 1 Funt Avoirdupois = 453,5926 gram. 1 Uncya = 1/16 funta = 28,3495 gram. 1 Drachma = 1/16 uncy = 1,7713 gramów. 1 Centnar = 112 funtów = 50902 kilogramów. 1 Tonna = 20 centnarów = 1016,048 kilogram. 1 Galon = 4 kwartom = 8 pintom = 32 dżyloom = 0,36942 wiadra.

VI. Niemieckie (dawne).

1 eimer pruski = 2 ankrom = 60 kwarterom = 1/2 omom = 1/2 oksefta = 5,585 wiadra.

Porównanie miar i wag.

1 metr = 0,46869988 sażenia. 1 metr = 1,40609964 arszynom. 1 metr = 22,49759429 werszkom. 1 metr = 3,28089917 stopom. 1 metr = 39,37079 calom.

1 kilogram = 2,44186154 funtom handlowym. 1 kilogram = 16074,4266 granom aptekarskim. 1 kilogram = 234,41871 zołotnikom. 1 kilogram = 22504,1959 dolom



Zamiana Miar.

Zamiana łokci na metry.

Lokcie	M E T R Y		
	linijne	kwadratowe	sześcienne
1	0,576	0,33178	0,19110
2	1,152	0,66356	0,38221
3	1,728	0,99533	0,57331
4	2,304	1,32710	0,76441
5	2,880	1,65888	0,95551
6	3,456	1,99066	1,14662
7	4,032	2,32243	1,33772
8	4,608	2,65421	1,52882
9	5,184	2,98598	1,71993
10	5,760	3,31776	1,91103

Sążnie nowopolskie w metrach.

Sążnie nowop.	M E T R Y		
	linijne	kwadratowe	sześcienne
1	1,728	2,9860	5,15978
2	3,456	5,9720	10,31956
3	5,184	8,9579	15,47934
4	6,912	11,9439	20,63912
5	8,640	14,9299	25,79890
6	10,368	17,9159	30,95868
7	12,096	20,9019	36,11846
8	13,824	23,8879	41,27824
9	15,552	26,8739	46,43802
10	17,280	29,8598	51,59780

Sążenie ros. na sążnie nowop. i arszyny na łokcie. (Tablica ta jest wspólna, gdyż sążenie = 3 arszyny i sążenie = 3 łokcie).

Sążenie i arszyny	SĄŻNIE i ŁOKCIE		
	linijne	kwadratowe	sześcienne
1	1,23470	1,52448	1,85228
2	2,46940	3,04897	3,76456
3	3,70410	4,57345	5,64684
4	4,93880	6,09793	7,52912
5	6,17350	7,62242	9,41140
6	7,40820	9,14690	11,29368
7	8,64290	10,67139	13,17596
8	9,87760	12,19587	15,05824
9	11,11230	13,72035	16,94052
10	12,34700	15,24484	18,82280

Zamiana metrów na łokcie.

Metry	L O K C I E		
	linijne	kwadratowe	sześcienne
1	1,73611	3,01408	5,23278
2	3,47222	6,02816	10,46556
3	5,20833	9,04224	15,69834
4	6,94444	12,05633	20,93112
5	8,68055	15,07041	26,16390
6	10,41667	18,08450	31,39668
7	12,15278	21,09857	36,62947
8	13,88889	24,11265	41,86225
9	15,62410	27,12674	47,09503
10	17,36111	30,14081	52,32781

Metry w sążniach nowopolskich.

Metry	SĄŻNIE NOWOPOLSKIE		
	linijne	kwadratowe	sześcienne
1	0,5787	0,33490	0,19381
2	1,1574	0,66980	0,38761
3	1,7361	1,00469	0,58142
4	2,3148	1,33959	0,77523
5	2,8935	1,67449	0,96903
6	3,4722	2,00939	1,16284
7	4,0509	2,34429	1,35665
8	4,6296	2,67918	1,55045
9	5,2083	3,01408	1,74426
10	5,7870	3,34898	1,93807

Zamiana arszynów i werszków na milimetry.

Arszyny	Milimetry	Werszki	Milimetry
1	711,1872	1	44,4492
2	1422,3743	2	88,8984
3	2133,5615	3	133,3476
4	2844,7486	4	177,7968
5	3555,9358	5	222,2460
6	4267,1229	6	266,6952
7	4978,3100	7	311,1444
8	5689,4971	8	355,5936
9	6400,6843	9	400,0428
10	7111,8715	10	444,4920
11	7823,0587	11	488,9412
12	8534,2458	12	533,3904

Stopy i cale angielskie (rosyjskie) w miarze metrycznej.

Liczba	Stopy w metrach	Cale w milimetrach
1	0,3047945	25,5995
2	0,6095890	50,7991
3	0,9143835	76,1986
4	1,2191780	101,5982
5	1,5239725	126,9977
6	1,8287670	152,3973
7	2,1335615	177,7968
8	2,4383560	203,1963
9	2,7431504	228,5959
10	3,0479449	253,9954
11	3,3527394	279,3949
12	3,6575339	304,7945
13	3,9623284	330,1940
14	4,2671229	355,5936
15	4,5719174	380,9931

Zamiana cali angielskich na centymetry.

Cale ang.	C E N T Y M E T R Y		
	linijne	kwadratowe	sześcienne
1	2,54	6,45137	16,38647
2	5,08	12,90273	32,77294
3	7,62	19,35410	49,15941
4	10,16	25,80547	65,54588
5	12,70	32,25684	81,93236
6	15,24	38,70820	98,31883
7	17,78	45,15957	114,70530
8	20,32	51,61094	131,09177
9	22,86	58,06230	147,47824
10	25,40	64,51367	163,86471

Zamiana metrów na stopy i cale ang.

Metry	Stopy linijne	Cale linijne
1	3,2808992	39,3708
2	6,5617983	78,7416
3	9,8426975	118,1124
4	13,1235967	157,4832
5	16,4044958	196,8540
6	19,6853950	236,2247
7	22,9662942	275,5955
8	26,2471933	314,9663
9	29,5280925	354,3371
10	32,8089917	393,7079

Stopy angielskie (ros.) na łokcie.

Stopy	L O K C I E		
	linijne	kwadratowe	sześcienne
1	0,52916	0,28001	0,14817
2	1,05831	0,56001	0,29633
3	1,58747	0,84002	0,44450
4	2,11663	1,12003	0,59267
5	2,64579	1,40004	0,74084
6	3,17494	1,68004	0,88901
7	3,70410	1,96005	1,03717
8	4,23326	2,24006	1,18534
9	4,76241	2,52006	1,33351
10	5,29157	2,80007	1,48168

Łokcie na stopy ang. (ros.).

Lokcie	STOPY ANG. ROSYJSKIE		
	linijne	kwadratowe	sześcienne
1	1,88980	3,57134	6,74910
2	3,77960	7,14267	13,49821
3	5,66939	10,71401	20,24731
4	7,55919	14,28534	26,99641
5	9,44899	17,85668	33,74552
6	11,33879	21,42802	40,49462
7	13,22858	24,99935	47,24373
8	15,11838	28,57069	53,99283
9	17,00818	32,14202	60,74193
10	18,89798	35,71336	67,49104

Łokcie na sążenie rosyjskie.

Lokcie	SĄŻENIE ROSYJSKIE		
	linijne	kwadratowe	sześcienne
1	0,26997	0,07288	0,01968
2	0,53994	0,14577	0,03935
3	0,80991	0,21865	0,05903
4	1,07988	0,29154	0,07871
5	1,34986	0,36442	0,09838
6	1,61983	0,43731	0,11806
7	1,88980	0,51019	0,13774
8	2,15977	0,58307	0,15741
9	2,42974	0,65596	0,17709
10	2,69971	0,72884	0,19677

Sażenie ros. na łokcie.

Saże- nie rosyj.	L O K C I E		
	linijne	kwadrat.	sześcienne
1	3,70410	13,72035	50,82156
2	7,40820	27,44071	101,64313
3	11,11230	41,16106	152,46469
4	14,81640	54,88142	203,28625
5	18,52050	68,60177	254,10782
6	22,22460	82,32213	304,92938
7	25,92870	96,04248	355,75094
8	29,63280	109,76284	406,57251
9	33,33690	123,48319	457,39407
10	37,04100	137,20355	508,21563

Metry w arszynach.

Metry	A R S Z Y N Y		
	linijne	kwadrat.	sześcienne
1	1,4061	1,977116	2,780022
2	2,8122	3,954232	5,560045
3	4,2183	5,931349	8,340065
4	5,6244	7,908465	11,120090
5	7,0305	9,885581	13,900112
6	8,4366	11,862697	16,680134
7	9,8427	13,839813	19,460157
8	11,2488	15,816930	22,240179
9	12,6549	17,794046	25,020202
10	14,0610	19,771162	27,800224

Arsz. w metrach.

AR SZ Y N	M E T R Y	
	linijne	kwadrat.
1	0,7112	0,505787
2	1,4224	1,011574
3	2,1336	1,517361
4	2,8447	2,023149
5	3,5559	2,528936
6	4,2671	3,034723
7	4,9783	3,540510
8	5,6895	4,046297
9	6,4007	4,552084
10	7,1119	5,057872

Metry w sażeniach.

Metry	S A Ż E N I E		
	linijne	kwadrat.	sześcien.
1	0,4687	0,219680	0,102964
2	0,9374	0,439359	0,205928
3	1,4061	0,659039	0,308891
4	1,8748	0,878718	0,411855
5	2,3435	1,098398	0,514819
6	2,8122	1,318077	0,617783
7	3,2809	1,537757	0,720747
8	3,7496	1,757437	0,823710
9	4,2183	1,977116	0,926674
10	4,6870	2,196796	1,029638

Sażenie w metrach.

Saże- nie	M E T R Y		
	linijne	kwadrat.	sześcien.
1	2,1336	4,55208	9,712152
2	4,2671	9,10417	19,424304
3	6,4007	13,65625	29,136456
4	8,5342	18,20834	38,848608
5	10,6678	22,76042	48,560760
6	12,8014	27,31251	58,272912
7	14,9349	31,86459	67,985064
8	17,0685	36,41668	77,697216
9	19,2021	40,96876	87,409368
10	21,3356	45,52084	97,121520

Zamiana cali nowopol. na centymetry.

Cale n.-pol.	C E N T Y M E T R Y		
	linijne	kwadrat.	sześcienne
1	2,40	5,76	13,824
2	4,80	11,52	27,648
3	7,20	17,28	41,472
4	9,60	23,04	55,296
5	12,00	28,80	69,120
6	14,40	34,56	82,944
7	16,80	40,32	96,768
8	19,20	46,08	110,592
9	21,60	51,84	124,416
10	24,00	57,60	138,240

Zamiana centymetrów na cale nowopol.

Centy- metry	C A L E		
	linijne	kwadrat.	sześcienne
1	0,41667	0,173611	0,072338
2	0,83333	0,347222	0,144674
3	1,25000	0,520833	0,217014
4	1,66667	0,694444	0,289352
5	2,08333	0,868056	0,361690
6	2,50000	1,041667	0,434028
7	2,91667	1,215278	0,506366
8	3,33333	1,388889	0,578704
9	3,75000	1,562500	0,651042
10	4,16667	1,736111	0,723380

Zestawienie miar.

Miary linijne.

Metry	Saże- nie rosyj.	Saże- nie nowo- polskie	Arsz- zy- ny	Lokcie nowo- polskie	Stopy angiel- skie
1	0,46870	0,57870	1,40010	1,78611	3,28090
2,13356	1	1,23470	3	3,70410	7
1,72500	0,80991	1	2,42974	3	5,66939
0,71119	0,33333	0,41157	1	1,23470	2,33333
0,57600	0,26997	0,33333	0,50991	1	1,88988
0,30470	0,14286	0,17639	0,42857	0,52916	1

Miary kwadratowe.

Metry	Saże- nie rosyj.	Saże- nie nowo- polskie	Arsz- zy- ny	Lokcie nowo- polskie	Stopy angiel- skie
1	0,24968	0,33490	1,97712	1,01408	10,76430
4,55208	1	1,52448	9	13,72035	40
2,98598	0,65596	1	5,90364	9	32,14202
0,50570	0,11111	0,10930	1	1,52448	5,44444
0,33178	0,07288	0,11111	0,65596	1	3,57134
0,09290	0,02041	0,03111	0,18367	0,28001	1

Miary sześcienne.

Metry	Saże- nie rosyj.	Saże- nie nowo- polskie	Arsz- zy- ny	Lokcie nowo- polskie	Stopy angiel- skie
1	0,10296	0,19381	2,58002	5,23278	35,31668
9,71215	1	1,88288	27	50,02156	343
5,15978	0,53127	1	14,34430	27	102,22500
0,35971	0,03704	0,06971	1	1,88228	12,70370
0,1911	0,01968	0,03704	0,53127	1	6,74910
0,02882	0,00292	0,01968	0,07872	0,14817	1

Miary gruntowe.

Włóki na hektary.

Włóki	Hektary
1	16,79616
2	35,59232
3	50,38848
4	67,18464
5	83,98080
6	100,77696
7	117,57312
8	134,36928
9	151,16544
10	167,96160

Hektary na włóki.

Hek- tary	Włóki
1	0,05954
2	0,11907
3	0,17861
4	0,23815
5	0,29769
6	0,35722
7	0,41676
8	0,47630
9	0,53584
10	0,59537

Włóki na dziesiąt.

Włóki	Dziesiątyny
1	15,37406
2	30,74811
3	46,12217
4	61,49622
5	76,87028
6	92,24433
7	107,61839
8	121,99244
9	138,36650
10	153,74056

Dziesiąt. na włóki.

Dziesią- tyny	Włóki
1	0,06504
2	0,13009
3	0,19513
4	0,26018
5	0,32522
6	0,39027
7	0,45531
8	0,52036
9	0,58540
10	0,65045

Porównanie centymetra, werszka i cali.

Centy- metry	Werszki	Cal angielski	Cal polski
1	0,22498	0,39371	0,41667
4,44492	1	1,75000	1,85203
2,53995	0,57143	1	1,05831
2,40000	0,53994	0,94400	1
2,61548	0,58841	1,02972	1,08977
2,63419	0,59263	1,03710	1,09758

Porównanie miar drożnych.

Stop- nie róż- nিকা	Kilo- metry	Wior- sty	Milli geogr.	Milli (węzeł) morskie	Milli angiel- skie
1	111,3066	10,43388	15	60	69,1640
0,00898	1	0,9374	0,1347	0,5391	0,6214
0,00958	1,0068	1	0,1433	0,5751	0,6620
0,06667	7,4204	6,9559	1	4,0000	4,6100
0,01667	1,8551	1,7390	0,2500	1	1,1527
0,01446	1,6091	1,5088	0,2169	0,8675	1

Porównanie miar sypkich i płynnych.

Hekto- litry	Stopy angielskie sześcien.	Czet- wartie	Korce nowo- polskie	Wiadra
1	3,53166	0,47641	0,78125	8,18078
0,28315	1	0,13490	0,22121	2,30226
2,09902	7,41302	1	1,63986	17,66667
1,28000	4,52052	0,60981	1	10,40740
1,12299	0,43436	0,05859	0,09609	1

Morgi na dziesiąt.		Dziesiąt. na morgi.		Morgi na hektary.		Hektary na morgi.	
Morgi	Dziesiątyny	Dziesiątyny	Morgi	Morgi	Hektary	Hektary	Morgi
1	0,51247	1	1,95134	1	0,559872	1	1,7861225
2	1,02494	2	3,90268	2	1,119744	2	3,5722451
3	1,53741	3	5,85402	3	1,679616	3	5,3583676
4	2,04987	4	7,80536	4	2,239488	4	7,1444902
5	2,56234	5	9,75670	5	2,799360	5	8,9306127
6	3,07481	6	11,70804	6	3,359232	6	10,7167353
7	3,58728	7	13,65938	7	3,919104	7	12,5028578
8	4,09975	8	15,61071	8	4,478976	8	14,2889803
9	4,61222	9	17,56205	9	5,038848	9	16,0751029
10	5,12468	10	19,51339	10	5,598520	10	17,8612254

Dziesiątyny w hektarach i odwrotnie.

Dziesiątyny	Hektary	Hektary	Dziesiątyny
1	1,092500	1	0,915332
2	2,185001	2	1,830663
3	3,277501	3	2,745995
4	4,370001	4	3,661326
5	5,462502	5	4,576658
6	6,555002	6	5,491989
7	7,647502	7	6,407321
8	8,740002	8	7,322653
9	9,832503	9	8,237984
10	10,925003	10	9,153316

Zamiana pretów na metry.

Prety	M E T R Y	
	linijne	kwadratowe
1	4,32	18,6624
2	8,64	36,3248
3	12,96	55,9872
4	17,28	74,6496
5	21,60	93,3120
6	25,92	111,9744
7	30,24	130,6368
8	34,56	149,2992
9	38,88	167,9616
10	43,20	186,6240

Zamiana miary metrycznej na prety.

Metry lin. i kw.	P R E T Y	
	linijne	kwadrat.
1	0,23148	0,053584
2	0,46296	0,107167
3	0,69444	0,160751
4	0,92593	0,214335
5	1,15741	0,267918
6	1,38889	0,321502
7	1,62037	0,375086
8	1,85185	0,428669
9	2,08333	0,482252
10	2,31481	0,535837

Zamiana łokci na prety. Zamiana pretów na łokcie.

Łokcie	P R E T Y		Prety	Ł O K C I E	
	linijne	kwadrat.		linijne	kwadrat.
1	0,13333	0,01778	1	7,5,0	56,25
2	0,26667	0,03555	2	15,00	112,50
3	0,40000	0,05333	3	22,50	168,75
4	0,53333	0,07111	4	30,00	225,00
5	0,66667	0,08889	5	37,50	281,25
6	0,80000	0,10667	6	45,00	337,50
7	0,93333	0,12444	7	52,00	393,75
8	1,06667	0,14222	8	60,00	450,00
9	1,20000	0,16000	9	67,50	506,25
10	1,33333	0,17778	10	75,00	562,50

Pręty na sażenie rosyjskie. Sażenie rosyjskie na pręty. Zestawienie miar gruntowych.

Pręty	S A Ż E N I E		Sażenie rosyj.	P R E T Y		Hektary	Dziesiąt.	Morgi nowopolskie
	linijne	kwadrat.		linijne	kwadrat.			
1	2,02478	4,09975	1	0,49388	0,24392			
2	4,04957	8,19950	2	0,98776	0,48783			
3	6,07435	12,29924	3	1,48164	0,73175	1	0,91533	1,78612
4	8,09913	16,39899	4	1,97552	0,77567			
5	10,12392	20,49874	5	2,46940	1,21959	1,09250	1	1,95134
6	12,14870	24,59849	6	2,96328	1,46350			
7	14,17348	28,69824	7	3,45716	1,70742	0,55987	0,51247	1
8	16,19827	32,79798	8	3,95104	1,95134			
9	18,22305	36,89773	9	4,44492	2,19526	0,59850	0,54783	1,06899
10	20,24783	40,99748	10	4,93880	2,43917			

Miary objętości i wagi.

Zamiana miary sypkiej i płynnej nowopolskiej na metryczną i odwrotnie.

Korce	Hektolitry	Hektolitry	Korce nowopolskie	Garnce
1	1,28	1	0,78125	25
2	2,56	2	1,56250	50
3	3,84	3	2,34375	75
4	4,12	4	3,12500	100
5	6,40	5	3,90625	125
6	7,68	6	4,68750	150
7	8,96	7	5,46875	175
8	10,26	8	6,25000	200
9	11,52	9	7,03125	225
10	12,80	10	7,81250	250

Zamiana hektolitrów na miarę rosyjską

Hektolitry	Czetwertie	Wiadra	Sztofy
1	0,476413	8,130783	65,04626
2	0,952826	16,261565	130,09252
3	1,429239	24,392348	195,13878
4	1,905652	32,523131	260,18505
5	2,382065	40,653913	325,23131
6	2,858478	48,784696	390,27757
7	3,334891	56,915479	455,32383
8	3,811304	65,046261	520,37009
9	4,287717	73,177044	585,41635
10	4,764130	81,307827	650,46261

Zamiana miar sypkich i płynnych rosyjskich na litry.

Garnce rosyjskie	Litry	Czetwertie	Litry	Czarki	Litry	Sztofy	Litry
0,1	1,640	1	209,902	7	0,861		
1	3,280	2	419,804	8	0,984	3	4,612
2	6,559	3	629,706	9	1,107	4	6,149
3	9,839	4	839,608			5	7,687
4	13,119	5	1040,510	Krużki	Litry	6	9,224
5	16,399	6	1250,412	1	1,230	7	10,762
6	19,678	7	1460,314	2	2,460		
7	22,958	8	1670,215	3	3,690		
		9	1889,117	4	4,920	Wiadra	Litry
Czetweryki	Litry	Czarki	Litry	5	6,149	1	12,2989
1	26,238	1	0,123	6	7,379	2	24,5979
2	52,475	2	0,246	7	8,609	3	36,8968
3	78,713	3	0,369	8	9,839	4	49,1958
4	104,951	4	0,492	9	11,069	5	61,4947
5	131,189	5	0,615			6	73,7936
6	157,426	6	0,738	Sztofy	Litry	7	86,0926
7	183,664			1	1,537	8	98,3915
				2	3,075	9	110,6905
						10	122,9894

Zamiana kilogramów na pudy i funty rosyjskie.

Kilogramy	Pudy	Funty
1	0,061047	2,441862
2	0,122093	4,883723
3	0,183140	7,325585
4	0,244186	9,767446
5	0,305233	12,209308
6	0,366279	14,651169
7	0,427326	17,093031
8	0,488372	19,534892
9	0,549419	21,976754
10	0,610465	24,418615

Zamiana gramów na zolotniki i dole.

Gramy	Zolotniki	Dole
1	0,224419	22,584196
2	0,468837	45,008392
3	0,703256	67,512588
4	0,937675	90,016784
5	1,172094	112,520980
6	1,406512	135,025175
7	1,640931	157,527371
8	1,775350	180,033567
9	2,109768	202,537763
10	2,344187	225,041959

Zamiana wagi aptekarskiej na gramy.

Grany	Gramy	Grany	Gramy	Drachmy	Gramy	Uncye	Gramy
1	0,002	14	0,871	4	14,931	9	268,750
2	0,124	15	0,933	5	18,663	10	298,611
3	0,187	16	0,995	6	22,396	11	328,472
4	0,249	17	1,057	7	26,138		
5	0,311	18	1,120			Funty	Gramy
6	0,373	19	1,182	1	29,861	2	358,333
7	0,435			2	59,722	3	716,666
8	0,498	Skrupuly	Gramy	3	89,583	4	1074,999
9	0,560	1	1,244	4	119,444	5	1433,333
10	0,622	2	2,488	5	149,306	6	1791,666
11	0,684			6	179,167	7	2149,999
12	0,746	Drachmy	Gramy	7	209,028	8	2508,332
13	0,809	1	3,733	8	238,889	9	2866,665
		2	7,465				3224,998
		3	11,198				

Zamiana pudów, funtów i lutów na kilogramy i gramy.

Pudy	Kilo-gramy	Funty	Kilo-gramy	Luty	Gramy
1	16,381	1	0,409524	1	12,798
2	32,762	2	0,819047	2	25,595
3	49,143	3	1,228571	3	38,393
4	65,524	4	1,638094	4	51,191
5	81,905	5	2,047618	5	63,988
6	98,286	6	2,457142	6	76,786
7	114,667	7	2,866665	7	89,584
8	131,048	8	3,276189	8	102,381
9	147,428	9	3,685712	9	115,179
10	163,809	10	4,095236	10	127,976

Zamiana zolotników i doli na gramy.

Zolotniki	Gramy	Dole	Gramy
1	4,265871	1	0,044436
2	8,531742	2	0,088872
3	12,797613	3	0,133309
4	17,063484	4	0,177745
5	21,329355	5	0,222181
6	25,595226	6	0,266617
7	29,861097	7	0,311053
8	34,126968	8	0,355490
9	38,392839	9	0,399926
10	42,658710	10	0,444362

Zamiana kilogramów na funty aptekarskie.

Kilo-gramy	Funty aptekarskie	Kilo-gramy	Funty aptekarskie
1	2,7907	6	16,7442
2	5,5814	7	19,5349
3	8,3721	8	22,3256
4	11,1628	9	25,1163
5	13,9535	10	27,9070

Waga w przybliżeniu niektórych zbóż i ciał sypkich.

N A Z W A	1 hektolitr w kilogramach	1 czterdzieli w funtach rosyjskich	1 korca w funtach rosyjskich
Groch	82—85	420—486	257—297
Gryka	61,5—64	315—328	193—200
Jęczmień	61,5—61,5	315—330	192—202
Kartofle	79,5—89,5	407—459	248—280
Koniczyna	82—82,5	420—423	257—258
Owies	44—47,5	225—244	138—148
Pszenica	77,5—81	397—415	242—253
Proso	73—73,5	373—377	228—229
Rzepak zimowy	71,5—72	361—369	223—224
Szparek	52—58	269—272	163—165
Zyto	70—73	358—374	218—228
Wapno czyste	207—240	1000—1290	648—749
" wypalane	125—128	640—656	392—399
" lasowane	124—126	635—646	387—393
Węgiel kamien.	76	400	238

Tabela porównawcza miar ciał płynnych.

Garniec polski	Wiadro rosyjskie	Sztaf ryski z r. 1813	Hektolitr	Gallon angielski	Ejmer pruski
1	0,3252	3,1361	0,04	0,8807	0,0582
3,0747	1	9,6429	0,1230	2,7070	0,1790
0,3188	0,1037	1	0,0128	0,2907	0,0186
25	8,1308	75,4040	1	22,0097	1,4556
1,1355	0,3694	3,5622	0,0454	1	0,0661
17,1754	5,5860	53,8649	0,6970	15,1210	1

Tabela porównawcza miar ciał sypkich.

Korzec polski	Wiadro rosyjskie	Loof ryski	Hektolitr	Quarter angielski	Szeffel pruski stary	Szeffel pruski nowy
1	4,8784	1,8587	1,28	0,4403	2,3289	—
0,2050	1	0,3810	0,2624	0,0902	0,4774	—
0,5381	2,6250	1	0,6887	0,2369	1,2531	—
0,7812	3,8113	1,4519	1	0,3439	1,8195	—
2,2717	11,0826	4,2219	2,9078	1	5,2906	—
0,4294	2,0948	0,7990	0,5496	0,1890	1	—
0,3125	1,905655	—	0,500	—	0,9097	1

Tabela porównawcza wagi funta.

Funt polski	Funt rosyjski	Funt ryski	Funt rewelski	Funt angielski (avoir du poids)	Funt angielski (Troy)	Kilogram
1	0,99021	0,96818	0,94223	0,89399	1,08644	0,40550
1,00983	1	0,97775	0,95154	0,90283	1,09718	0,40952
1,03292	1,02216	1	0,97320	0,93337	1,12215	0,41884
1,06126	1,05093	1,02754	1	0,94880	1,15306	0,43037
1,11852	1,10763	1,08299	1,05396	1	1,21528	0,45360
0,92038	0,91142	0,89114	0,86726	0,82216	1	0,37324
2,46607	2,44190	2,38756	2,32356	2,20461	2,67921	1

Waga celna niemiecka w porównaniu z rosyjską.

819 funt. = 1,000 funt. rosyj. 100 funt. = 122 f. rosyj. 9 z. 25 dol.

niem.	rosyjsk.		niem.	rosyjskie		niem.	rosyjskie		niem.	rosyjskie		rosyjskie							
	fun.	zol.		fun.	p.		fun.	zol.		fun.	p.	fun.	zol.	funty	pudy	fun.	zol.		
1																			
2																			
3																			
4																			
5																			
6																			
7																			
8																			
9																			
10																			
11																			
12																			
13																			
14																			
15																			
16																			
17																			
18																			
19																			
20																			
21																			
22																			
23																			
24																			
25																			
26																			
27																			
28																			
29																			
Funt																			
1																			
2																			
3																			
4																			
5																			
6																			
7																			
8																			
9																			
10																			
11																			
12																			
13																			
14																			

Waga rosyjska w porównaniu z wagą celną niemiecką.

1,000 funt. rosyjskich = 819 funtom celn. niem.
100 funt. rosyjskich = 81 funt. 27 lut. celn. niemieckim.

rosyj.	niemieckie		ros.	niemieckie		ros.	niemieckie		rosyjskie	niemieckie	
	fun.	lut.		fun.	lut.		fun.	lut.		funty	funty
1											
2											
3											
4											
5											
6											
7											
8											
9											
10											
11											
12											
13											
14											
15											
16											
17											
18											
19											
20											
21											
22											
23											
24											
25											
26											
27											
28											
29											
Funt											
1											
2											
3											
4											
5											
6											
7											
8											
9											
10											
11											
12											

Wartość jednostek monetarnych.

Monety w Państwie Rosyjskiem.

Obecnie jednostką monetarną w Rosji jest **rubel złoty** $\equiv \frac{1}{15}$ imperyała \equiv 100 kopiejkom.

W obiegu są następujące monety złote próby 864: **Imperyał**, wagi 3 zoln. 24 doli, zawiera czystego złota 2 zol. 69.36 d., wartość 15 rubli; — **Pół-imperyał**, wagi 1 zol. 49.2 d. — czystego złota 1 zol. 34.68 d., wartość $7\frac{1}{2}$ rubla.

Moneta 10 rub. i 5 rubli.

Moneta obiegowa srebrna, pr. 864: **rubel**, wagi 4 zol. 66 d. — czystego srebra 4 zol. 21 d.; **50 kop.**, w. 2 zol. 33 d., czyst. srebra 2 z. $10\frac{1}{2}$ d.; **25 kop.**, w. 1 zol. $16\frac{1}{2}$ d. cz. sr. 1 zol. $5\frac{1}{4}$ d.

Moneta zdawkowa srebrna pr. 48: 20 kop. wagi 81 d., zawiera czystego srebra $40\frac{1}{2}$ d.; **15 kop.**, w. $60\frac{3}{4}$ d., czystego srebra $30\frac{3}{8}$ d.; **10 kop.**, w. $40\frac{1}{2}$ d., czystego srebra $20\frac{1}{4}$ d.; **5 kop.**, wagi $20\frac{1}{4}$ d., czystego srebra $10\frac{1}{8}$ doli.

Moneta miedziana zdawkowa: 5, 3, 2, 1, $\frac{1}{2}$ i $\frac{1}{4}$ kopiejki.

Moneta W. Ks. Finlandzkiego: (waluta złota) **marka** \equiv 100 penni \equiv 25 kop.; 2 marki \equiv 50 kop.; 75 penni (próby 72) \equiv $18\frac{3}{4}$ kop.; 50 penni \equiv $12\frac{1}{2}$ kop.; 25 penni \equiv $6\frac{1}{4}$ kop.

Nominalna wartość rubla w porównaniu z jednostkami monetarnymi państw zagranicznych 1 rubel ($\frac{1}{15}$ imperyała) czyli 100 kop.

1 rubel	\equiv 2 markom 16 fenigom niemieckim
1 "	\equiv 1 guldenowi 10 krajcarom austriackim
1 "	\equiv 2 koronom 54 halerczom austriackim
1 "	\equiv 1 guldenowi 28 centom niderlandzkim
1 "	\equiv 1 koronie 925 oerom duńskim, szwed. i norw.
1 "	\equiv 2 szylingom $1\frac{1}{3}$ pensom angielskim (100 rub. \equiv 10 £., 11 szyl. i 5 pens).
1 "	\equiv 2 frankom $66\frac{2}{3}$ centom franc. belg. i szw.
1 "	\equiv 2 lejom $66\frac{2}{3}$ baniom rumuńskim
1 "	\equiv 2 denarom $66\frac{2}{3}$ parom serbskim
1 "	\equiv 2 lirom $66\frac{2}{3}$ centesimom włoskim
1 "	\equiv 2 drachmom $66\frac{2}{3}$ leptom greckim
1 "	\equiv 2 pesetosom $66\frac{2}{3}$ centimosom hiszpańskim
1 "	\equiv $475\frac{3}{4}$ reisom portugalskim
1 "	\equiv 12 piastrom tureckim
1 "	\equiv 0.348 taelom chińskim
1 "	\equiv 0.517 yenom japońskim
1 "	\equiv 1 miczkalowi marokańskiemu
1 "	\equiv 2 keranom perskim
1 "	\equiv 50.8 centom północno-amerykańskim
1 "	\equiv 1.12 rupiom wschodnio-indyjskim
1 "	\equiv $48\frac{2}{3}$ centamosom meksykańskim.

Monety państw zagranicznych.

Państwa europejskie.

Nazwa państwa	Jednostka monetarna	Wartość w kopiejkach
<i>Anglia</i>	1 funt sterling (L.) \equiv 20 szylingom	1 L. \equiv 9 rub. 46 kop
	1 szyling \equiv 12 pensom.	

<i>Austro-Węgry</i>	Dawna jedn. mon.: Guiden czyli floren \equiv 100 krajcarów. Nowa jednostka monetarna: Korona \equiv 100 halerczom.	1 korona \equiv 39 $\frac{1}{2}$ kop.
<i>Belgia</i>	Frank \equiv 20 sou \equiv 100 centimom; 1 sou \equiv 5 centimom.	1 frank \equiv 37 $\frac{1}{2}$ kop.
<i>Bulgarya</i>	1 lw złoty \equiv 100 centimom \equiv 1 frankowi.	1 lw \equiv 37 $\frac{1}{2}$ kop.
<i>Dania</i>	Krona \equiv 100 oerom.	1 krona \equiv 51 $\frac{1}{2}$ kop.
<i>Francya</i>	Frank \equiv 20 sou \equiv 100 centimom; 1 sou \equiv 5 centimom.	1 frank \equiv 37 $\frac{1}{2}$ kop.
<i>Grecya</i>	Drachma \equiv 100 leptom.	1 drachma \equiv 37 $\frac{1}{2}$ kop.
<i>Hiszpania</i>	Real \equiv 100 centimosom; real w obrotach handlowych \equiv 30 marovedisom, marovedis \equiv $2\frac{16}{17}$ centimosom. W handlu hurtowym: duros \equiv 20 realom, w handlu cząstkowym: pesety \equiv 4 realom.	1 pesetos \equiv 37 $\frac{1}{2}$ kop.
<i>Lichtenstein</i>	Korona \equiv 100 halerczom.	1 korona \equiv 39 $\frac{1}{2}$ kop.
<i>Luksemburg</i>	Monety pruskie i francuskie.	
<i>Niemieckie Ces.</i>	Reichsmarka \equiv 100 fenigom.	1 marka 46 $\frac{1}{2}$ kop.
<i>Niderlandy</i>	Gulden \equiv 100 centom.	1 gulden \equiv 78 $\frac{1}{2}$ kop.
<i>Norwegia</i>	Krona \equiv 100 oerom.	1 korona \equiv 51 $\frac{1}{2}$ kop.
<i>Potugalia</i>	Reis . Rachunek, od roku 1844 na mil-reisy \equiv 1,000 reisom. Dla większych sum Conto de reis \equiv 1,000 milreisom. Conto de contos \equiv 1,000,000 milreisom.	1 reis \equiv 0 $\frac{21}{100}$ kop. 1 milreis \equiv 2 rb. 10 kop.
<i>Rumunia</i>	Leja (romanak) \equiv 100 bani.	1 leja czyli romanak \equiv 37 $\frac{1}{2}$ k.
<i>Serbia</i>	Denar (\equiv 1 frankowi) 100 parom.	1 denar \equiv 37 $\frac{1}{2}$ kop.
<i>Szwajcaryja</i>	Frank \equiv 20 sou. \equiv 100 centimom; 1 sou \equiv 5 centimom.	1 frank \equiv 37 $\frac{1}{2}$ kop.
<i>Szwecya</i>	Krona \equiv 100 oerom.	1 krona \equiv 51 $\frac{1}{2}$ kop.
<i>Tureya</i>	Piastr turecki \equiv 40 parom, para \equiv 3 asprom.	1 piastr \equiv 8 $\frac{1}{2}$ kop.
<i>Włochy</i>	Lir albo frank \equiv 100 centesimom.	1 lir \equiv 37 $\frac{1}{2}$ kop.

Państwa pozaeuropejskie.

Nazwa państwa	Jednostka monetarna	Wartość w rublach i kopiejkach.
<i>Algier</i>	Frank \equiv 20 sou \equiv 100 centimom; 1 sou \equiv 5 centimom.	1 frank \equiv 37 $\frac{1}{2}$ kop.
<i>Anam</i>	1 kwan \equiv 10 motjom, 1 motja \equiv 60 dongom, czyli sapekom. Monety złote (sztaby złote): 1 tam-wangtron ($\frac{1}{2}$ i $\frac{1}{4}$ tam-wangtronu) 24 rub. 17 kop. Monety: szuk \equiv 10 kwanom. Monety srebrne (sztaby srebrne): 1 tam-baktron , ($\frac{1}{2}$ tam-baktronu, 2 i 1 kwan.) 1 rub. 59 $\frac{1}{2}$ kop.	39 $\frac{1}{2}$ kop.
<i>Angola</i>	Monety portugalskie: 10 Makuta \equiv 500 reisom. \equiv	1 rub. 5 kop.
<i>Arabia</i>	1 makuta . 1 piastr \equiv 80 kabirom. 1 kabir . 1 krusz \equiv 40 dywanom. 1 dywan . 1 talar Maryi Teresy. 1 mahmudi \equiv 20 gasom. 1 gas .	10 $\frac{1}{2}$ kop. 1 rub. 64 $\frac{1}{4}$ kop. 2 $\frac{1}{2}$ kop. 77 $\frac{1}{2}$ kop. 1 $\frac{1}{2}$ kop. 1 rub. 94 $\frac{1}{2}$ kop. 9 $\frac{1}{2}$ kop. 2 kop.
<i>Argentyna</i>	Peso oro \equiv 5 frankom.	Peso oro \equiv 1.87 $\frac{1}{2}$ rubla.

<i>Boliwia</i>	Boliwiano (peso) = 100 centymom. 1 centym.	1 rub. 87 $\frac{1}{2}$ kop. 1 $\frac{57}{8}$ kop.
<i>Borneo</i>	Dolar = 100 centom.	1 rub. 96 $\frac{3}{8}$ kop.
<i>Brazylia</i>	Reis. Rachunek od roku 1844 na milreitsy = 1,000 reisom. Dla większych sum Conto de reis = 1,000 milreisom, Conto de contos = 1,000,000 milreisom.	1 reis = 0 $\frac{21}{100}$ kop.
<i>Chili</i>	Peso-corriente = 100 centawom. 1 centaw.	1 rub. 87 $\frac{1}{2}$ kop. 1 $\frac{7}{8}$ kop.
<i>Chiny</i>	Lienga, tael luc, une = 10 mezom czyli ci, mez czyli ci = 10 fanom czyli kandinom, fan albo kandin = 10 li albo gau, gau czyli li = 10 see, see = 10 giu.	Tael czyli lieng = 2 rb. 96 $\frac{3}{8}$ kop.
<i>Egipt</i>	Piastr = 40 parom, para = 3 aspr.	1 piastr = 8 $\frac{3}{4}$ kop.
<i>Ekwador</i>	Sukre = 100 centawom. 1 centaw.	1 rub. 87 $\frac{1}{2}$ kop. 1 $\frac{7}{8}$ kop.
<i>Guyana franc.</i>	1 frank = 100 centymom.	20 $\frac{1}{4}$ kop.
<i>Guyana holend.</i>	1 gulden holenderski = 100 centom.	78 $\frac{7}{8}$ kop.
<i>Gwatemala</i>	Monety jak w Kostaryce.	
<i>Haiti</i>	1 gurde (dolar, peso) = 100 centom 1 cent.	1 rub. 87 $\frac{1}{2}$ kop. 1 $\frac{7}{8}$ kop.
<i>Hawaii</i>	Monety jak w Stanach Zjednoczon. Srebrne monety: 1 dolar = 8 realom = 100 centom 1 cent.	1 rub. 94 $\frac{3}{8}$ kop. 1 $\frac{945}{1000}$ kop.
<i>Honduras</i>	Monety jak w Kostaryce.	
<i>Indye wschodnie angielskie</i>	Rupia kompanijska = 16 amnasom, ananas = 12 pejsom. Krora = 100 lakom, lak 100,000 rupiom.	Rupia kompanijska: 89 $\frac{3}{4}$ kop.
<i>Indye zachodnie angielskie</i>	Monety angielskie i amerykańskie.	
<i>Indye zachodnie duńskie</i>	1 peso czyli dolar = 100 centom.	1 rub. 96 $\frac{3}{8}$ kop.
<i>Indye wschodnie francuskie</i>	Pagoda = 28 fananom, rupia pondiszerska = 8 fananom, fanam = 18 kaszom, pagoda = 4 $\frac{1}{2}$ rupiom.	Pagoda = 3 rub. 12 kop.
<i>Indye wschodnie hiszpańskie</i>	Piastr = 100 centawosom.	Piastr = 1 rub. 98 $\frac{3}{8}$ kop.
<i>Indye wschodnie niderlandzkie</i>	Gulden = 100 centom.	1 gulden = 78 $\frac{1}{8}$ kop.
<i>Indye wschodnie portugalskie</i>	Jak w Portugalii.	
<i>Japonia</i>	Yeny złote i srebrne = 100 sen. Złoto. Roban czyli rio = 4 icebul. 1 dolar-kurensy = 100 centom. 1 cent.	Yen zioty = 1 r. 93 $\frac{3}{8}$ kop. Roban czyli rio = 1 r. 73 $\frac{25}{100}$ 1 rub. 97 kop. 2 kop.
<i>Kanada</i>		
<i>Kolonie angiel.</i>	Nowa Gwinea, Nowa Zelandya, Nowa Południowa Walia, Kinslandya, Południowa Australia, Tasmania, Wiktorya, Zachodnia Australia, Fidzi. Monety jak w Anglii.	
<i>Kolumbia</i>	1 Columbianó (peso) = 100 centawom 1 centaw. (1 peso = 10 decymom; 1 decym = 10 centawom).	1 rub. 87 $\frac{1}{2}$ kop. 1 $\frac{7}{8}$ kop.
<i>Korea</i>	1 wan = 5 jangom. 1 jang = 10 mun.	18 $\frac{3}{4}$ kop. 2 rub. 31 $\frac{3}{8}$ kop. 46 $\frac{3}{8}$ kop.
<i>Kostaryka</i>	1 peso = 100 centawom.	1 rub. 87 $\frac{1}{2}$ kop.

	1 centaw. 1 peso = 8 realom; 1 real = 4 kwartilom. 1 kwartil.	1 $\frac{7}{8}$ kop. 23 $\frac{1}{2}$ kop. 57 $\frac{3}{8}$ kop.
<i>Kuba</i>	Monety amerykańskie i hiszpańskie.	
<i>Maroko</i>	Miczkal = 10 ukkiom, ukki = 4 $\frac{1}{2}$ muzunom, muzuna = 10 kwartom, kwarta = 10 flusom, flus czyli fels = 4 kirasom. W handlu hurtowym liczą się piastry hiszpańskie, zwane rial po 100 centów.	Rial = 1 rub. 87 $\frac{3}{8}$ kop. Miczkal (=nust) = 1 rub.
<i>Meksyk</i>	Pezo czyli piastr = 100 centawasom. Pezo czyli piastr = 8 realom, real = 4 kwartilosom, kwartilos = 3 granom. Monety jak we Francyi.	Pezo , piastr czyli dolar = 2 rub. 04 $\frac{3}{8}$ kop.
<i>Nowa Kaledonia</i>	Toman = 10 keranom (sahibkiran), keran = 2 panabotom, panabot = 10 szahi. W handlu rial = $\frac{1}{4}$ keranu czyli 5 szahi, abas = 4 szahi, senar = 2 szahi czyli $\frac{1}{10}$ keranu, bisti = $\frac{1}{5}$ szahi czyli $\frac{1}{100}$ keranu, dinary = $\frac{1}{100}$ keranu.	Toman = 4 rub. 36 kop.
<i>Fersya</i>	Monety angielskie i amerykańskie.	
<i>Samoa</i>	Dolar = 10 dimom, dima = 10 centom, cent = 10 milsom.	Dolar = 1 rub. 96 $\frac{3}{8}$ kop.
<i>Stany Zjednocz. Ameryki północ.</i>	Monety angielskie i amerykańskie.	
<i>Tonga</i>	1 peso nacional = 100 centesimom 1 centesim.	1 rub. 87 $\frac{1}{2}$ kop. 1 $\frac{7}{8}$ kop.
<i>Urugway</i>	1 bolliwars = 100 centawom. 1 centaw.	37 $\frac{1}{2}$ kop. 0 $\frac{1}{4}$ kop.
<i>Wenezwella</i>		



Wyliczenie

Od kapitału	3%			3 3/8%			3 1/2%			4%			4 1/2%	
	ro- cznie	mie- sięcz.	dzien- nie	ro- cznie	mie- sięcz.	dzien- nie	ro- cznie	mie- sięcz.	dzien- nie	ro- cznie	mie- sięcz.	dzien- nie	ro- cznie	mie- sięcz.
	kop.	kop.	kop.	kop.	kop.	kop.	kop.	kop.	kop.	kop.	kop.	kop.	kop.	kop.
1	3	0 25	0 01	3 6	0 3	0 01	3 3	0 31	0 01	4	0 33	0 01	4 5	0 37
2	6	0 50	0 01	7 2	0 6	0 02	7 6	0 63	0 02	8	0 66	0 02	9 0	0 75
3	9	0 75	0 02	10 8	0 9	0 03	11 4	0 95	0 03	12	1 00	0 03	13 5	1 12
4	12	1 00	0 03	14 4	1 2	0 04	15 2	1 26	0 04	16	1 33	0 04	18 0	1 50
5	15	1 25	0 04	18 0	1 5	0 05	19 0	1 58	0 05	20	1 66	0 05	22 5	1 87
6	18	1 50	0 05	21 6	1 8	0 06	22 8	1 90	0 06	24	2 00	0 06	27 0	2 25
7	21	1 75	0 05	25 2	2 1	0 07	26 6	2 21	0 07	28	2 33	0 07	31 5	2 62
8	24	2 00	0 06	28 8	2 4	0 08	30 4	2 53	0 08	32	2 66	0 08	36 0	3 00
9	27	2 25	0 07	32 4	2 7	0 09	33 2	2 85	0 09	36	3 00	0 10	40 5	3 37
10	30	2 50	0 08	36 0	3 0	0 10	38 0	3 16	0 10	40	3 33	0 11	45 0	3 72
11	33	2 75	0 09	39 6	3 3	0 11	41 8	3 48	0 11	44	3 66	0 12	49 5	4 12
12	36	3 00	0 10	43 2	3 6	0 12	45 6	3 80	0 12	48	4 00	0 13	54 0	4 50
13	39	3 25	0 10	46 8	3 9	0 13	49 4	4 11	0 13	52	4 33	0 14	58 5	4 87
14	42	3 50	0 11	50 4	4 2	0 14	53 2	4 43	0 14	56	4 66	0 15	63 0	5 25
15	45	3 75	0 12	54 0	4 5	0 15	57 0	4 75	0 15	60	5 00	0 16	67 5	5 12
16	48	4 00	0 13	57 6	4 8	0 16	60 8	5 06	0 16	64	5 33	0 17	72 0	6 00
17	51	4 25	0 14	61 2	5 1	0 17	64 6	5 38	0 17	68	5 66	0 18	76 5	6 37
18	54	4 50	0 15	64 8	5 4	0 18	68 4	5 70	0 19	72	6 00	0 20	81 0	6 75
19	57	4 75	0 15	68 4	5 7	0 19	72 2	6 01	0 20	76	6 33	0 21	85 5	7 12
20	60	5 00	0 16	72 0	6 0	0 20	76 0	6 33	0 21	80	6 66	0 22	90 0	7 50
21	63	5 25	0 17	75 6	6 3	0 21	79 8	6 65	0 22	84	7 00	0 23	94 5	7 87
22	66	5 50	0 18	79 2	6 6	0 22	83 6	6 96	0 23	88	7 33	0 24	99 0	8 25
23	69	5 75	0 19	82 8	6 9	0 23	87 4	7 28	0 24	92	7 66	0 25	103 5	8 62
24	72	6 00	0 20	86 4	7 2	0 24	91 2	7 60	0 25	96	8 00	0 26	108 0	9 00
25	75	6 25	0 20	90 0	7 5	0 25	95 0	7 91	0 26	100	8 33	0 27	112 5	9 37
26	78	6 50	0 21	93 6	7 8	0 26	98 8	8 23	0 27	104	8 66	0 28	117 0	9 75
27	81	6 75	0 22	97 2	8 1	0 27	102 6	8 55	0 28	108	9 00	0 30	121 5	10 12
28	84	7 00	0 23	100 8	8 4	0 28	106 4	8 86	0 29	112	9 33	0 31	126 0	10 50
29	87	7 25	0 24	104 4	8 7	0 29	110 2	9 18	0 30	116	9 66	0 32	130 5	10 87
30	90	7 50	0 25	108 0	9 0	0 30	114 0	9 50	0 31	120	10 00	0 33	135 0	11 25
31	93	7 75	0 25	111 6	9 3	0 31	117 8	9 81	0 32	124	10 33	0 34	139 5	11 62
32	96	8 00	0 26	115 2	9 6	0 32	121 6	10 13	0 33	128	10 66	0 35	144 0	12 00
33	99	8 25	0 27	118 8	9 9	0 33	125 4	10 45	0 34	132	11 00	0 36	148 5	12 37
34	102	8 50	0 28	122 4	10 2	0 34	129 2	10 76	0 35	136	11 33	0 37	154 0	12 75
35	105	8 75	0 29	126 0	10 5	0 35	133 0	11 08	0 36	140	11 66	0 38	157 5	13 12
36	108	9 00	0 30	129 6	10 8	0 36	136 8	11 40	0 38	144	12 00	0 40	162 0	13 50
37	111	9 25	0 30	133 2	11 1	0 37	140 6	11 71	0 39	148	12 33	0 41	166 5	13 87
38	114	9 50	0 31	136 8	11 4	0 38	144 4	12 03	0 40	152	12 66	0 42	171 0	14 25
39	117	9 75	0 32	140 4	11 7	0 39	148 2	12 35	0 41	156	13 00	0 43	175 5	14 65
40	120	10 00	0 33	144 0	12 0	0 40	152 0	12 66	0 42	160	13 33	0 44	180 0	15 00
41	123	10 25	0 34	147 6	12 3	0 41	155 8	12 98	0 43	164	13 66	0 45	184 5	15 37
42	126	10 50	0 35	151 2	12 6	0 42	159 6	13 30	0 44	168	14 00	0 46	189 0	15 75
43	129	10 75	0 35	154 8	12 9	0 43	163 4	13 61	0 45	172	14 33	0 47	193 5	16 12
44	132	11 00	0 36	158 4	13 2	0 44	167 2	13 93	0 46	176	14 66	0 48	198 0	16 50
45	135	11 25	0 37	162 0	13 5	0 45	171 0	14 25	0 47	180	15 00	0 50	202 5	16 87
46	138	11 50	0 38	165 6	13 8	0 46	174 8	14 56	0 48	184	15 33	0 51	207 0	17 25
47	141	11 75	0 39	169 2	14 1	0 47	178 6	14 88	0 49	188	15 66	0 52	211 5	17 62
48	144	12 00	0 40	172 8	14 4	0 48	182 4	15 20	0 50	192	16 00	0 53	216 0	18 00
49	147	12 25	0 40	176 4	14 7	0 49	186 2	15 51	0 51	196	16 33	0 54	220 5	18 37
50	150	12 50	0 41	180 0	15 0	0 50	190 0	15 83	0 52	200	16 66	0 55	225 0	18 75
100	300	25 00	0 83	360 0	30 0	1 00	380 0	31 66	1 05	400	33 33	1 11	450 0	37 50

procentów.

Od kapitału	4 1/2%			5%			5 1/2%			6%			Od kapitału
	ro- cznie	mie- sięcz.	dzien- nie	ro- cznie	mie- sięcz.	dzien- nie	ro- cznie	mie- sięcz.	dzien- nie	ro- cznie	mie- sięcz.	dzien- nie	
	kop.	kop.	kop.	kop.	kop.	kop.	kop.	kop.	kop.	kop.	kop.	kop.	
0 01	4 75	0 39	0 01	5	0 41	0 01	5 5	0 45	0 01	6	0 5	0 01	1
0 02	9 50	0 79	0 02	10	0 83	0 02	11 0	0 91	0 03	12	1 0	0 03	2
0 03	14 25	1 18	0 03	15	1 25	0 04	16 5	1 33	0 04	18	1 5	0 05	3
0 05	19 00	1 58	0 05	20	1 66	0 05	22 0	1 53	0 06	24	2 0	0 06	4
0 06	23 75	1 98	0 06	25	2 08	0 06	27 5	2 25	0 07	30	2 5	0 08	5
0 07	28 50	2 37	0 07	30	2 50	0 08	33 0	2 75	0 09	36	3 0	0 10	6
0 08	33 25	2 77	0 09	35	2 91	0 09	38 5	3 17	0 10	42	3 5	0 11	7
0 10	38 00	3 16	0 10	40	3 33	0 11	44 0	3 66	0 12	48	4 0	0 13	8
0 11	42 75	3 56	0 11	45	3 75	0 12	49 5	4 08	0 13	54	4 5	0 15	9
0 12	47 50	3 95	0 13	50	4 16	0 13	55 0	4 55	0 15	60	5 0	0 16	10
0 13	52 25	4 35	0 14	55	4 58	0 15	60 5	4 99	0 16	66	5 5	0 18	11
0 15	57 00	4 74	0 15	60	4 99	0 16	66 0	5 50	0 18	72	6 0	0 20	12
0 16	61 75	5 14	0 17	65	5 41	0 18	71 5	5 92	0 19	78	6 5	0 21	13
0 17	66 50	5 54	0 18	70	5 83	0 19	77 0	6 41	0 21	84	7 0	0 23	14
0 18	71 25	5 93	0 19	75	6 25	0 20	82 5	6 83	0 22	90	7 5	0 25	15
0 20	76 00	6 33	0 21	80	6 66	0 22	88 0	7 33	0 24	96	8 0	0 26	16
0 21	80 75	6 72	0 22	85	7 08	0 23	93 5	7 75	0 25	102	8 5	0 28	17
0 22	85 50	7 11	0 23	90	7 50	0 25	99 0	8 25	0 27	108	9 0	0 30	18
0 23	90 00	7 52	0 25	95	7 91	0 26	104 5	8 67	0 28	114	9 5	0 31	19
0 25	95 00	7 91	0 26	100	8 33	0 27	110 0	9 17	0 30	120	10 0	0 33	20
0 26	99 75	8 31	0 27	105	8 75	0 29	115 5	9 58	0 31	126	10 5	0 35	21
0 27	104 50	8 69	0 28	110	9 16	0 30	121 0	10 00	0 33	132	11 0	0 36	22
0 28	109 25	9 10	0 30	115	9 58	0 31	126 5	10 50	0 36	138	11 5	0 38	23
0 30	114 09	9 50	0 31	120	10 00	0 33	132 0	11 00	0 37	144	12 0	0 40	24
0 31	118 75	9 89	0 32	125	10 41	0 34	137 5	11 46	0 38	150	12 5	0 41	25
0 32	123 50	10 29	0 34	130	10 83	0 36	143 0	11 91	0 39	156	13 0	0 43	26
0 33	128 25	10 68	0 35	135	11 25	0 37	148 5	12 37	0 41	162	13 5	0 45	27
0 35	133 00	11 08	0 36	140	11 66	0 38	154 0	12 83	0 42	168	14 0	0 46	28
0 36	137 75	11 42	0 38	145	12 08	0 40	159 5	13 29	0 44	174	14 5	0 48	29
0 37	142 00	11 83	0 39	150	12 50	0 41	165 0	13 75	0 45	180	15 0	0 50	30
0 38	147 25	12 26	0 40	155	12 91	0 43	170 5	14 20	0 47	186	15 5	0 51	31
0 40	152 00	12 66	0 42	160	13 33	0 44	176 0	14 66	0 48	192	16 0	0 53	32
0 41	156 75	13 06	0 43	165	13 75	0 45	181 5	15 12	0 50	198	16 5	0 55	33
0 42	161 50	13 45	0 44	170	14 16	0 47	186 0	15 50	0 51	204	17 0	0 56	34
0 43	166 25	13 85	0 46	175	14 58	0 48	191 5	15 95					

Wyliczenie procentów od 100 rub.

za czas od 1 dnia do 12 miesięcy.

Dni	3 ⁰ / ₀		3 ³ / ₁₆ ⁰ / ₀		3 ⁴ / ₅ ⁰ / ₀		4 ⁰ / ₀		4 ¹¹ / ₄₀ ⁰ / ₀		4 ¹ / ₂ ⁰ / ₀		4 ³ / ₄ ⁰ / ₀		5 ⁰ / ₀		5 ¹ / ₂ ⁰ / ₀	
	R.	Kop.	R.	Kop.	R.	Kop.	R.	Kop.	R.	Kop.	R.	Kop.	R.	Kop.	R.	Kop.	R.	Kop.
1		0 83		1 00		1 05		1 11		1 18		1 25		1 31		1 38		1 52
2		1 66		2 00		2 11		2 22		2 37		2 50		2 63		2 77		3 05
3		2 50		3 00		3 16		3 33		3 56		3 75		3 95		4 16		4 58
4		3 33		4 00		4 22		4 44		4 75		5 00		5 27		5 55		6 11
5		4 16		5 00		5 27		5 55		5 93		6 25		6 59		6 94		7 63
6		5 00		6 00		6 33		6 66		7 12		7 50		7 91		8 33		9 16
7		5 83		7 00		7 38		7 77		8 31		8 75		9 23		9 72		10 69
8		6 66		8 00		8 44		8 88		9 50		10 00		10 55		11 11		12 22
9		7 50		9 00		9 50		10 00		10 68		11 25		11 87		12 50		13 75
10		8 33		10 00		10 55		11 11		11 87		12 50		13 19		13 88		15 25
11		9 16		11 00		11 60		12 22		13 06		13 75		14 50		15 27		16 80
12		10 00		12 00		12 66		13 33		14 25		15 00		15 83		16 66		18 33
13		10 83		13 00		13 71		15 44		15 43		16 25		17 15		18 05		19 86
14		11 66		14 00		14 77		14 55		16 62		17 50		18 47		19 44		21 38
15		12 50		15 00		15 82		16 66		17 81		18 75		19 79		20 83		22 91
16		13 33		16 00		16 88		17 77		19 00		20 00		21 11		22 22		24 44
17		14 16		17 00		17 93		18 88		20 18		21 25		22 42		23 61		25 97
18		15 00		18 00		19 00		20 00		21 37		22 50		23 75		25 00		27 50
19		15 83		19 00		20 05		21 11		22 56		23 75		25 06		26 38		29 02
20		16 66		20 00		21 11		22 22		23 75		25 00		26 38		27 77		30 55
21		17 50		21 00		22 16		23 33		24 93		26 25		27 70		29 16		32 08
22		18 33		22 00		23 22		24 44		26 12		27 50		29 02		30 55		33 61
23		19 16		23 00		24 27		25 55		27 31		28 75		30 34		31 94		35 13
24		20 00		24 00		25 33		26 66		28 50		30 00		31 66		33 33		36 66
25		20 83		25 00		26 38		27 77		29 68		31 25		32 98		34 72		38 19
26		21 66		26 00		27 44		28 88		30 87		32 50		34 30		36 11		39 72
27		22 50		27 00		28 50		30 00		32 06		33 75		35 62		37 50		41 25
28		23 33		28 00		29 55		31 11		33 25		35 00		36 94		38 88		42 77
29		24 16		29 00		30 60		32 22		34 43		36 25		38 26		40 27		44 30
30		25 00		30 00		31 66		33 33		35 62		37 50		39 58		41 66		45 83
Mies.																		
1		25 00		30 00		31 66		33 33		35 62		37 50		39 58		41 66		45 83
2		50 00		60 00		63 33		66 66		71 25		75 00		79 16		83 33		91 66
3		75 00		90 00		95 00		1 00 00		1 06 87		1 12 50		1 18 75		1 25 00		1 37 50
4	1	00 00	1	20 00	1	26 66	1	33 33	1	42 50	1	50 00	1	58 33	1	66 66	1	83 33
5	1	25 00	1	50 00	1	58 33	1	66 66	1	78 12	1	87 50	1	97 91	2	08 33	2	29 16
6	1	50 00	1	80 00	1	90 00	2	00 00	2	13 75	2	25 00	2	37 50	2	50 00	2	75 00
7	1	75 00	2	10 00	2	21 66	2	33 33	2	49 37	2	62 50	2	77 08	2	91 66	3	20 83
8	2	00 00	2	40 00	2	53 33	2	66 66	2	85 00	3	00 00	3	16 66	3	33 33	3	66 66
9	2	25 00	2	70 00	2	85 00	3	00 00	3	20 62	3	37 50	3	56 25	3	75 00	3	12 50
10	2	50 00	3	00 00	3	16 66	3	33 33	3	56 25	3	75 00	3	95 83	3	16 66	4	58 33
11	2	75 00	3	30 00	3	48 33	3	66 66	3	91 87	4	02 50	4	35 41	4	58 33	5	04 16
12	3	00 00	3	60 00	3	80 00	4	00 00	4	27 50	4	50 00	4	75 00	5	00 00	5	50 00

Tabele zamiany monety rosyjskiej na zagraniczną i zagranicznej na rosyjską.
Zamiana kursu rubli, notowanego w markach, na kurs marek, notowany w rublach.

Kurs berliński Za 100 rub. marki i fen.	Kurs warszawski Za 100 marek		Kurs berliński Za 100 rub. marki i fen.	Kurs warszawski Za 100 marek		Kurs berliński Za 100 rub. marki i fen.	Kurs warszawski Za 100 marek		Kurs berliński Za 100 rub. marki i fen.	Kurs warszawski Za 100 marek	
	rub.	kop.		rub.	kop.		rub.	kop.		rub.	kop.
213.00	46	94 ⁸	214.00	46	72 ⁸	215.00	46	51 ²	216.00	46	29 ⁸
05	46	93 ⁷	05	46	71 ⁷	05	46	50 ¹	05	46	28 ⁵
10	46	92 ⁶	10	46	70 ⁶	10	46	49 ⁰	10	46	27 ⁴
15	46	91 ⁵	15	46	69 ⁵	15	46	47 ⁹	15	46	26 ³
20	46	90 ⁴	20	46	68 ⁴	20	46	46 ⁸	20	46	25 ²
25	46	89 ³	25	46	67 ³	25	46	45 ⁸	25	46	24 ¹
30	46	88 ²	30	46	66 ²	30	46	44 ⁷	30	46	23 ⁰
35	46	87 ¹	35	46	65 ¹	35	46	43 ⁶	35	46	22 ⁰
40	46	86 ⁰	40	46	64 ⁰	40	46	42 ⁵	40	46	21 ⁰
45	46	84 ⁹	45	46	62 ⁹	45	46	41 ⁴	45	46	19 ⁸
213.50	46	83 ⁸	214.50	46	61 ⁸	215.50	46	40 ⁴	216.50	46	18 ⁷
55	46	82 ⁷	55	46	60 ⁷	55	46	39 ³	55	46	17 ⁶
60	46	81 ⁶	60	46	59 ⁶	60	46	38 ²	60	46	16 ⁵
65	46	80 ⁵	65	46	58 ⁵	65	46	37 ¹	65	46	15 ⁴
70	46	79 ⁴	70	46	57 ⁴	70	46	36 ⁰	70	46	14 ³
75	46	78 ³	75	46	56 ³	75	46	34 ⁹	75	46	13 ²
80	46	77 ²	80	46	55 ²	80	46	33 ⁸	80	46	12 ¹
85	46	76 ¹	85	46	54 ¹	85	46	31 ⁷	85	46	11 ⁰
90	46	75 ⁰	90	46	53 ⁰	90	46	31 ⁷	90	46	15 ⁴
213.95	46	73 ⁹	214.95	46	52 ⁹	215.95	46	30 ⁷	216.95	46	9 ⁴

Kurs berliński Za 100 rub. marki i fen.	Kurs warszawski Za 100 marek		Kurs berliński Za 100 rub. marki i fen.	Kurs warszawski Za 100 marek	
	rub.	kop.		rub.	kop.
217.00	46	05 ³	218.00	45	87 ³
05	46	07 ²	05	45	86 ¹
10	46	06 ¹	10	45	85 ⁰
15	46	05 ⁰	15	45	83 ⁹
20	46	03 ⁹	20	45	82 ⁸
25	46	02 ⁸	25	45	81 ⁷
30	46	01 ⁸	30	45	80 ⁶
35	46	00 ⁸	35	45	79 ⁵
40	45	99 ⁸	40	45	78 ⁴
45	45	98 ⁷	45	45	77 ³
217.50	45	97 ⁷	218.50	45	76 ²
55	45	96 ⁶	55	45	75 ¹
60	45	95 ⁶	60	45	74 ⁰
65	45	94 ⁵	65	45	73 ⁹
70	45	93 ⁵	70	45	72 ⁸
75	45	92 ⁴	75	45	71 ⁷
80	45	91 ⁴	80	45	70 ⁶
85	45	90 ³	85	45	69 ⁵
90	45	89 ²	90	45	68 ⁴
217.95	45	88 ²	218.95	45	67 ³

Obliczenie kursu funtów szterlingów w rublach podług berlińskiego kursu funtów, przy stopie dyskontowej w Londynie 4^o/_o.

8-dniowy kurs w markach	a/v	Kurs marek w Warszawie				
		46,22½	46,25	46,27½	46,30	46,32½
20,35	20,37	9,41,60	9,42,11	9,42,62	9,43,13	9,43,64
35½	37½	41,82	42,34	42,95	43,36	43,87
36	38	42,07	42,57	43,09	43,59	44,10
36½	38½	42,30	42,81	43,32	43,83	44,33
37	39	42,53	43,04	43,55	44,06	44,57
37½	39½	42,76	43,27	43,78	44,29	44,80
38	40	42,99	43,50	44,01	44,52	45,03
38½	40½	43,22	43,73	44,24	44,75	45,26
39	41	43,45	43,96	44,47	44,98	45,49
39½	41½	43,68	44,19	44,70	45,21	45,72
40	42	43,91	44,42	44,94	45,45	45,96
40½	42½	44,15	44,66	45,17	45,68	46,19
41	43	44,38	44,89	45,40	45,91	46,42
41½	43½	44,61	45,12	45,63	46,14	46,65
42	44	44,84	45,35	45,86	46,37	46,88
42½	44½	45,07	45,58	46,09	46,60	47,11
43	45	45,30	45,81	46,32	46,84	47,35
43½	45½	45,53	46,04	46,56	47,07	47,58
44	46	45,76	46,27	46,79	47,30	47,81
44½	46½	45,99	46,51	47,01	47,53	48,04
45	47	46,23	46,74	47,25	47,76	48,27
45½	47½	46,46	46,97	47,48	47,99	48,50
46	48	46,69	47,20	47,71	48,22	48,74
46½	48½	46,92	47,43	47,94	48,46	48,97
47	49	47,15	47,66	48,17	48,69	49,20
47½	49½	47,38	47,89	48,41	48,92	49,43
48	50	47,61	48,12	48,64	49,15	49,66
48½	50½	47,84	48,36	48,87	49,38	49,89
49	51	48,08	48,59	49,10	49,61	9,50,13
49½	51½	48,31	48,82	49,33	49,84	50,36
50	52	48,54	49,05	49,56	9,50,08	50,59

Obliczenie kursu franków w rublach podług berlińskiego kursu franków, przy stopie dyskontowej bankowej w Paryżu 5^o/_o.

8-dniowy kurs w markach	a/v	Kurs mar. w Warsz.	46,25	46,27½	46,30	46,32½
		46,22½				
80,50	80,55	37,23,42	37,25,43	37,27,45	37,29,46	37,31,47
55	60	25,73	27,75	29,76	31,78	33,80
60	65	28,04	30,06	32,08	34,10	36,11
65	70	30,36	32,37	34,39	36,31	38,33
70	75	32,67	34,69	36,70	38,62	40,74
75	80	34,98	37,00	39,02	41,04	43,06
80	85	37,29	39,31	41,33	43,31	45,37
85	90	39,40	41,62	43,51	45,53	47,69
90	95	41,91	43,94	45,96	47,98	50,01
95	81.—	44,22	46,15	48,27	50,30	52,32
81.—	05	46,53	48,56	50,59	52,61	54,64
05	10	48,85	50,87	52,90	54,93	56,69
10	15	51,16	53,19	55,21	57,24	59,28
15	20	53,47	55,50	57,53	59,56	61,59
20	25	55,78	57,82	60,85	61,88	63,91
25	30	58,09	60,12	62,16	64,19	66,22
30	35	60,40	62,44	64,47	66,51	68,54
35	40	62,72	64,75	66,78	68,82	70,86
40	45	65,03	67,06	69,10	71,14	73,14
45	50	67,34	69,37	71,41	73,45	75,48
50	55	69,65	71,69	73,73	75,76	77,80

Obliczenie kursu koron austriackich w rublach podług kursu koron w markach, przy stopie dyskontowej w Wiedniu 4^o/_o.

8 dn	a/v	Kurs marek na giełdzie Warszawskiej				
		46 22½	46,25	46,27½	46,30	46,32½
84,50	84,60	39,10,63	39,12,75	39,14,86	39,16,99	39,19,10
55	65	12,95	15,06	17,18	19,30	21,41
60	70	15,26	17,38	19,49	21,69	23,73
65	75	17,57	19,69	21,81	23,92	26,04
70	80	19,88	22,00	24,12	26,24	28,36
75	85	22,19	24,31	26,43	28,56	30,68
80	90	24,50	26,62	28,75	30,87	33,01
85	95	26,81	28,93	31,06	33,19	35,32
90	85.—	29,12	31,24	33,38	35,50	37,64
95	05	31,43	33,56	35,69	37,82	39,95
81.—	10	33,75	35,87	38,01	40,13	42,27
05	15	36,06	38,19	40,32	42,45	44,58
10	20	38,38	40,50	42,62	44,76	46,90
15	25	40,69	42,80	44,94	47,08	49,23
20	30	42,99	45,12	47,26	49,41	51,52
25	35	45,30	47,44	49,57	51,70	53,84
30	40	47,61	49,75	51,88	54,02	56,15
35	45	49,93	52,06	54,19	56,33	58,47
40	50	52,24	54,37	56,51	58,65	60,79
45	55	54,55	56,69	58,82	60,97	63,10
50	60	56,86	59,00	61,16	63,28	65,42

KOLEJE.

(Podług danych, dostarczonych przez biuro podróży „Leopold Besser“).

Taryfa strefowa.

Od dnia 1/14 lipca 1908 r. rozpoczęła obowiązywać nowa strefowa taryfa pasażerska na wszystkich kolejach żelaznych państwa. Zasadnicze przepisy brzmią:

Oплата za przejazd w wagonie III-ej klasy podług tej nowej taryfy wynosi na strefy:

- 1) Od 1 do 160 wiorst włącznie po 1½ kop. z wiorsty i pasażera.
- 2) Od 161 do 300 wiorst włącznie dodaje się do opłaty za 160 wiorst czyli rub. 2 kop. 40 po 1 kop. za każdą wiorstę.
- 3) Od 301 do 400 wiorst włącznie dodaje się do opłaty za 300 wiorst czyli rub. 3 kop. 80 po 25 kop. za każdą strefę.
- 4) Od 401 do 3010 dodaje się do opłaty rub. 4 kop. 80 po 20 kop. za każdą strefę.
- 5) Od 3011 i więcej do rub. 17 kop. 80 po kop. 40 za strefę.

Rozległość stref następująca:

Od	do	wiorst włącznie	8 stref po	25 wiorst w	każdej.
Od 301	do 500	wiorst włącznie	8 stref po	25 wiorst w	każdej.
" 501	" 710	" " " "	7 " "	30 " "	" "
" 711	" 990	" " " "	8 " "	35 " "	" "
" 991	" 1510	" " " "	13 " "	40 " "	" "
" 1511	" 2860	" " " "	30 " "	45 " "	" "
" 2861	" 3010	" " " "	3 " "	50 " "	" "
" 3011 i więcej	" " " "	" " " "	" " "	70 " "	" "

Za przejazd chociażby niepełnej strefy oblicza się za całą strefę. Pasażerowie II klasy płacą 1½ raza drożej od powyższej ceny. Pasażerowie I klasy płacą 2½ raza drożej, niż w klasie trzeciej. Dzieci od lat 5 do 10-ciu płacą ¼ część ceny biletu dla dorosłych.



Oplata za bilety pasażerskie i bagaże ze stacji Łódź, do stacji kolei Warszawsko-Wiedeńskiej, Nadwiślańskich i Kaliskiej.

Z ŁODZI DO STACJI	I	II	III	Za 10 funt. bagaż.	Dopłata za pociąg pośpieszny		
					I	II	III
Warszawsko-Wiedeńska.							
Warszawa	470	282	188	7. ¹⁹	135	105	50
Pruszków	405	243	162	6. ²¹			
Grodzisk	375	225	150	5. ⁷³			
Zyrardów	313	188	125	4. ⁷⁸			
Radziwiłłów	270	162	108	4. ¹⁴			
Skierniewice	233	140	93	3. ⁵⁷	55	40	20
Płyćwia	180	108	72	2. ⁷⁶			
Rogów	128	77	51	1. ⁹⁶			
Koluszki	95	57	38	1. ⁴⁴			
Rokiciny	128	77	51	1. ⁹⁶			
Baby	185	113	74	2. ⁸²			
Piotrków	233	140	93	3. ⁵⁷	55	40	20
Gozdkowice	313	188	125	4. ⁷⁸			
Nowo-Radomsk	390	234	156	5. ⁹⁸	110	85	40
Kłomnice	458	275	183	7. ⁰⁷			
Częstochowa	533	320	213	8. ¹⁷	160	125	60
Poraj	593	356	237	9. ⁰⁹			
Myszków	630	378	252	9. ⁸⁹			
Zawiercie	660	396	264	10. ⁵⁸			
Łazy	675	405	270	10. ⁸³			
Ząbkowice	703	422	281	11. ⁵⁶			
Strzemieszycy	720	432	288	11. ⁹⁶			
Granica	735	441	294	12. ³¹	245	190	95
Dąbrowa	720	432	288	11. ⁹⁶			
Sosnowice	743	446	297	12. ⁴⁸	245	195	95
Łowicz	308	185	123	4. ⁷⁹			
Pniewo	403	242	161	6. ¹⁶			
Kutno	465	279	186	7. ¹³	135	110	55
Krośniewice	515	309	206	7. ⁸⁸			
Czerniewice	605	363	242	9. ³²			
Włocławek	640	384	256	10. ¹¹	210	160	80
Nieszawa	693	416	277	11. ³³			
Aleksandrów	725	435	290	12. ⁰⁸	240	190	95
Ciechocinek	743	446	297	12. ⁴⁸	245	195	95

Ilość wiorst	Z ŁODZI DO STACJI	I	II	III	Za 10 f. bag.	Ilość wiorst	Z ŁODZI DO STACJI	I	II	III	Za 10 f. bag.
	Iwangr.-Dąbr.					133	Skarżysko	500	300	200	7. ⁸⁸
						150	Jastrzab	563	338	225	8. ⁸³
						171	Radom	628	377	251	9. ⁵⁵
51	Tomaszów	193	116	77	2. ⁹⁴	183	Jedlnia	658	395	263	10. ⁵³
75	Opoczno	283	170	113	4. ³³	204	Garbatka	710	426	284	11. ⁷³
98	Końskie	368	221	147	5. ⁶⁴	224	Iwangród	760	456	304	12. ⁸⁸
110	Nieklan	413	248	165	6. ³³	142	Suchedniów	533	320	213	8. ¹⁷

Ilość wiorst	Z ŁODZI DO STACYI				Ilość wiorst	Z ŁODZI DO STACYI						
	I	II	III	Za 10 f. bag.		I	II	III	Za 10 f. bag.			
	kopiejki					kopiejki						
159	Zagnańsk	598	350	239	9.15	Warszawa - Kaliska.						
175	Kielce	633	383	255	10.07							
194	Częciny	685	411	274	11.16							
202	Jędrzejów	705	423	282	11.59							
220	Sędziszów	750	450	300	12.55							
155	Miechów (przez Skarżysko)	838	503	335	14.57		13	Pabjanice	50	30	20	0.75
264	Miechów (przez Gołonogi)	860	516	344	15.18		29	Lask	110	66	44	1.67
269	Wolbrom (przez Skarżysko)	873	524	349	15.47		39	Zduńska-Wola	148	89	59	2.35
252	Wolbrom (przez Gołonogi)	880	498	332	14.49		55	Sieradz	208	125	83	3.17
231	Olkusz	778	467	311	13.29		74	Kocioletki	278	167	111	4.46
216	Stawków	740	444	296	12.42		92	Opatówek	345	207	138	5.29
220	Dąbrowa	750	450	300	12.55		105	Kalisz	395	237	158	6.01
150	Wierzbnik	583	338	225	8.53		10	Zgierz	38	23	15	0.58
165	Kunów	613	368	245	9.49	25	Stryków	95	57	38	1.44	
177	Ostrowiec	643	386	257	10.18	34	Głowno	128	77	51	1.96	
						56	Łowicz	210	126	84	3.32	
						64	Bednary	240	144	96	3.58	
						81	Sochaczew	305	183	122	4.56	
						105	Blonie	395	237	158	6.01	
						131	Warszawa	493	296	197	7.54	

Z ŁODZI DO STACYI	Ilość wiorst				Z ŁODZI DO STACYI	Ilość wiorst			
	I	II	III	Za 10 f. bag.		I	II	III	Za 10 f. bag.
	kopiejki					kopiejki			
Głównych miast Cesarstwa.									
Bachmut	2950	1770	1180	74.25	Kowno	1550	930	620	32.35
Bałta	2300	1380	920	54.75	Kremieniczug	2500	1500	1000	60.75
Berdyczew	1850	1110	740	41.25	Kursk	2550	1530	1020	62.25
Białystok	1015	610	405	17.25	Libawa	2000	1200	800	45.75
Bobrujsk	1850	1110	740	41.25	Łuck	1450	870	580	29.25
Brześć Litewski	1075	645	430	18.75	Mariupol	3000	1800	1200	75.75
Carycyn	3400	2040	1360	87.75	Mińsk	1650	990	660	35.25
Charków	2650	1590	1060	65.25	Mitawa	2000	1200	800	45.75
Czernichów	2350	1410	940	56.25	Mohylów	2200	1320	880	51.75
Dubno	1600	960	640	33.75	Moskwa	2600	1560	1040	63.75
Dźwińsk	1750	1050	700	38.25	Mikolajew	2250	1350	900	53.25
Grodno	1200	720	480	21.25	Nieżyn	2650	1590	1060	65.25
Gzatsk	2410	1440	960	57.75	Niżnij-Nowgorod	3100	1860	1240	78.75
Homeł	1950	1170	780	44.25	Nowo-Czerkask	3200	1920	1280	81.75
Jarosław	2900	1740	1160	72.75	Nowgorod	2600	1560	1040	63.75
Jekaterynosław	2750	1650	1100	68.25	Odesa	2500	1500	1000	60.75
Jelisawetgrad	2450	1470	980	59.25	Orzeł	2450	1470	980	59.25
Jurjew	1900	1140	770	42.75	Orenburg	4000	2400	1600	105.75
Kafuga	2550	1530	1020	62.25	Petersburg	2400	1440	960	57.75
Kazań	3000	1800	1200	75.75	Piatigorsk	3650	2190	1460	95.25
Kijów	1300	780	520	24.75	Pińsk	1400	840	560	27.25
Kiszyniew	2550	1530	1020	62.25	Połock	1950	1170	780	44.25
Kostroma	3000	1800	1200	75.75	Pułtawa	2650	1590	1060	65.25
Kowel	1300	780	520	24.75	Psków	2100	1260	840	48.75
					Rewel	2600	1560	1040	63.75
					Rjazań	2850	1710	1140	71.25
					Rostów n. Donem	3150	1890	1260	80.25
					Rybińsk	3050	1830	1220	77.25

Z ŁODZI DO STACYI	Ilość wiorst				Z ŁODZI DO STACYI	Ilość wiorst			
	I	II	III	Za 10 f. bag.		I	II	III	Za 10 f. bag.
	kopiejki					kopiejki			
Ryga	2050	1230	820	47.25	Tula	2650	1590	1060	65.25
Samara	3600	2160	1440	93.75	Ufa	4100	2460	1640	108.75
Saratów	3300	1980	1320	84.75	Umań	2150	1290	860	50.25
Sewastopol	3300	1980	1320	84.75	Wiaźma	2300	1380	920	54.75
Symferopol	3250	1950	1300	83.25	Wilno	1450	870	580	29.25
Sławuta	1650	990	660	35.25	Witebsk	2100	1290	840	48.75
Smoleńsk	2100	1260	840	48.75	Włodzimierz	2850	1710	1140	71.25
Taganrog	3100	1860	1240	78.75	Wologda	3100	1860	1240	78.75
Tambów	2950	1770	1180	74.25	Woroneż	2850	1710	1140	71.25
Twer	2650	1590	1060	65.25					

Taryfa opłat biletów kolejowych za granicę.

OD ŁODZI KALISKIEJ	Ilość wiorst			OD ŁODZI FABRYCZNEJ	Ilość wiorst		
	I	II	III		I	II	III
	kopiejki				kopiejki		
Berlina	1990	1245	735	Berlina	2665	1695	885
Wrocławia	1095	660	395	Wrocławia	1940	1240	585
Hamburga	3035	1920	1165	Bydgoszczy (Bromberg)	1360	860	395
Gniezna	965	590	355	Gdańska	2005	1290	625
Drezna	2070	1395	785	Drezna Neustadt	2995	1855	980
Kolonji	4130	2550	1565	Katowice	1200	750	320
Lipska Eulenb. dworzec	2395	1385	875	Mysłowice	1235	775	335
Ostrowo	600	365	205	Poznań	1785	1130	530
Poznań	995	615	370	Torunia	1195	750	325
Els	945	585	358	Zoppot	2040	1315	645
Kołobrzegu		1165	745	Wiednia	2950	1820	975
Brukseli	4925	3085	1910	" zwycz. pociąg.		1275	700
Calais port lub miasto	5765	3650	2265	Krakowa		1415	880
Paryża	6025	3850	2520	" zwycz. pociąg.		1035	635
				Lwowa		3010	1655
				" zwycz. pociąg.		2250	1305

Taryfa opłat za miejsca w wagonach sypialnych. Wagon-Lits.

		I	II			I	II	
Warszawa	Petersburg	Rub.	8.35	6.30	Paryż	Bordeaux	Franki	33.05
"	Moskwa	"	9.80	7.35	"	Frankfurt n. M.	Marki	16.90
"	Odesa	"	9.00	6.75	"	Jrun	Franki	46.25
"	Berlin	"	4.89	3.92	"	Medjolan	"	29.20
"	Wiedeń	"	9.45	7.72	"	Marsvlja	"	45.10
"	Wilno	"	3.10	2.35	"	San Remo	"	65.70
"	Smoleńsk	"	6.65	5.00	"	Kolonia	Marki	15.40
"	Mińsk	"	4.15	3.10	"	Rzym	Franki	50.20
Berlin	Akwizgran	Marki	10.50	8.50	"	Wiedeń	"	36.15
"	Aleksandrów p.	"	8.50	7.00	Wiedeń	Praga	Korony	9.00
"	Hamburg Altona	"	8.50	7.00	"	Budapeszt	"	10.60
"	Amsterdam	"	10.50	8.50	"	Monachium	Marki	11.00
"	Bazyleja	"	13.50	11.50	"	Frankfurt n. M.	Kor.	15.30
"	Christiania	"	20.50	10.50	"	Lwów	"	17.50
"	Kolonia	"	10.50	8.50	"	Meran	"	21.00
"	Frankfurt n. M.	"	10.50	8.50	"	Tryjest	"	16.00
"	Kopenhaga	"	10.50	7.25	"	Wenecja	Franki	19.85
"	Monachium	"	12.50	10.00	"	Rzym	"	39.85
"	Vissingen	"	12.50	10.50	"	Zurich	"	18.50
"	Wiedeń	"	12.50	10.00				15.00

TARYFA (podmiejska)

za bilety pas. I, II i III kl. na kol. żel. Fabr.-Łódź. i Iwangr.-Dąbr. Kom. Podm.

Do albo od stacji	Do albo od stacji Łódź, cena biletu jednorazowa		
	I kl.	II kl.	III kl.
Koluszki	95 kop.	75 kop.	38 kop.
Andrzejów	—	27 kop.	14 kop.
Tomaszów	1.03 kop.	1.16 kop.	77 kop.

TARYFA

za przejazd pasażerów II i III klasy na Łódzkich wąskotorowych elektrycznych kolejach dojazdowych.

Linia Łódź — Zgierz podzielona jest na dwie strefy Łódź-Radogoszcz i Radogoszcz-Zgierz.

Linia Łódź—Pabjanice podzielona jest na 3 strefy: Łódź—Rokicie, Rokicie—Ksawerów i Ksawerów—Pabjanice.

Za przejazd pasażerów II i III klasy pobierana jest następująca opłata:

- 1) Za przejazd w połączeniu stacji Łódź ze stacją Zgierz:
 - Na dystansie Łódź—Zgierz w wagonach II kl. 24 kop., w wagonach III kl. 12 kop. od osoby.
 - Na dystansie Łódź—Radogoszcz w wagonach II kl. 12 kop., w wagonach III kl. 6 kop. od osoby.
 - Na dystansie Radogoszcz—Zgierz w wagonach II kl. 12 kop., w wagonach III klasy 6 kop. od osoby.
- 2) Za przejazd pasażerów w połączeniu stacji Łódź ze stacją Pabjanice:
 - Na dystansie Łódź—Pabjanice w wagonach II kl. 36 kop., w wagonach III kl. 18 kop. od osoby.
 - Na dystansie Łódź—Rokicie w wagonach II kl. 12 kop., w wagonach III kl. 6 kop. od osoby.
 - Na dystansie Rokicie—Ksawerów w wagonach II kl. 12 kop., w wagonach III kl. 6 kop. od osoby.
 - Na dystansie Ksawerów—Pabjanice w wagonach II kl. 12 kop., w wagonach III kl. 6 kop. od osoby.
- 3) Za przejazd pasażerów w połączeniu stacji Łódź ze stacją Aleksandrów.
 - Na dystansie Łódź—Aleksandrów w wagonach II kl. 36 kop., w wagonach III kl. 18 kop. od osoby.
 - Na dystansie Łódź—Zubardź w wagonach II kl. 12 kop., w wagonach III kl. 6 kop. od osoby.
 - Na dystansie Zubardź—Kochanówka w wagonach II kl. 12 kop., w wagonach III kl. 6 kop. od osoby.
 - Na dystansie Kochanówka—Aleksandrów w wagonach II kl. 12 kop., w wagonach III kl. 6 kop. od osoby.

- 4) Za przejazd pasażerów w połączeniu stacji Łódź-Ruda:
 - cała przestrzeń II kl. 24 kop., cała przestrzeń III kl. 11 kop., cała przestrzeń (uczniowie) III kl. 6 kop., strefy II kl. po 12 kop., strefy III klasy po 6 kop., strefy (uczniowie) III kl. 3 kop.

Uwaga 1. Dzieci w wieku do lat 5, w towarzystwie osób dorosłych, nie zajmujące miejsce oddzielnych, przewożone są bezpłatnie.

Uwaga 2. Za przewóz dzieci w wieku od lat 5 do 10 i wychowawców wszystkich zakładów naukowych, w mundurach, pobierana jest połowa opłaty.

Uwaga 3. Znajdującym się na służbie czynnej wojskowym: generałom, sztab i ober oficerom gwardji, armii i floty, podporucznikom, podchorążym, estandart-junkrom, lekarzom i osobom z okręgu naukowego Cesarskiej wojsko-medycznej Akademii służy prawo przejazdu II-gą klasą według taryfy III-ej klasy.

Uwaga 4. Bagaż ręczny, mogący być pomieszczonym w wagonie na przeznaczonym w tym celu miejscu i nie krępujący przejścia pasażerów, przewożony może być bezpłatnie.

TAKSA REJENTÓW.

1) Za sporządzenie protestów.

Od weksli do Rb. 500 — Rub. — 50 kop.
 „ „ wyżej „ 500 — „ 1 — kop. plus
 1⁰/₁₀₀ od sumy wekslowej.

2) Za sporządzenie aktów.

Gdy suma aktu nie przewyższa Rb. 500 — Rb. 2 —
 od Rb. 501 do „ 1000 — „ 3 —
 wyżej Rb. 1000 „ — „ 4 — plus
 1⁰/₁₀₀ od sumy aktowej.

3) Za poświadczenie kopji.

Za 1 arkusz = 25 kop.
 Za każdy następny arkusz po = 10 kop.
 licząc 25 wierszy w każdym arkuszu.

4) Za poświadczenie podpisu 50 kop.

5) Za poświadczenie umów.
 do Rb. 500 — Rb. 1 —
 od Rb. 501 — do Rb 1000 Rb. 1 50
 wyżej Rb. 1000 — Rb. 2 — plus
 1⁰/₁₀₀ od sumy aktowej.

6) Za sporządzenie i poświadczenie aktów i umów

w których cena nie może być określona, honorarium rejenta określa się, jak od aktu na Rb. 1000.
 W razie gdy sprawa, wymieniona w akcie, jest specjalnie zawiła, cena jednak aktu nie jest wymieniona, a honorarium nie było z góry ustanowione, rejentowi służy prawo po zatwierdzeniu przez sąd żądać wyższej, niż taksa przewiduje zapłaty.

7) Za przesłanie wezwania rejentalnego, (заявления)

za odpowiedź wezwanej strony 50 kop.
 50 kop.

8) Za czynności po za domem.

oprócz wyżej wymienionych taks:
 w Petersburgu i Moskwie Rb. 3
 w miastach gubernjalnych „ 2
 w miastach powiatowych „ 1

9) Za przejazd po za granicę miasta.

za każdą wiorstę w obie strony po 10 kop.
 za przejazd koleją podług taryfy II klasy
 za czas, użyty na przejazd:
 z Petersburga i Moskwy Rb. 5
 z miast gubernjalnych „ 3
 z innych miast „ 2

WYKAZ

odległości stacyj kolejowych Państwa Rosyjskiego od miasta Łodzi

(od stacji Łódź fabr.-łódzkiej).

Opracował B. Heyman.

Z Łodzi do stacji	Ilość wiorst	Z Łodzi do stacji	Ilość wiorst	Z Łodzi do stacji	Ilość wiorst
Abamelekowo	1044	Aleksandrów Gaj	2242	Ani *	3737
Abasza *	3728	Aleksandrowskaja	1167	Anisowka	2007
Abazowka	1179	"	891	Anna	1636
Abdulino	2553	Aleksandrowsk	1485	Annenkowo *	5269
Abeli	728	Aleksandrów M-J-Arch.	1438	Annówka	1640
Abganierowo	2153	Aleksandrowo (W.W.)	212	Antonopol	752
Abinskaja	2132	Alesandrowo-Newsk.	1553	Antonowka	556
Abja	1127	Aleksandrja-Chers.	1207	Antracyt	1635
Abramowka	1719	Aleksejewska-Slob.	1591	Antropowo	1961
Achtafa *	3573	Aleksikowo	1753	Apostołowo	1336
Achtyrka	1259	Aleksin	1336	Aprjelewka	1373
Acwież	2239	Alikent *	3224	Araks *	3784
Aczynsk	5109	Aljat *	3050	Aralskie Morze	3400
Adikajewka	1849	Allenkiul	1208	Arapawo	1831
Adrianowka	7376	Alma	1837	Ararat	3863
Adżamety *	3680	Almierz	2545	Arazdajan	3875
Adży-Kabul *	3091	Alswig	924	Arbuzowo	1245
Afipskaja	2080	Alt Kalcenau	817	Archangielsk	2345
Aga	7450	Alt Szwanenburg	885	Archipowka	2933
Agin *	3718	Alagez *	3754	Arczeda	1926
Ag Tagła *	3467	Afferowo	1082	Arczman	5777
Ajdlin	1253	Alczewskoje	1595	Ardaszy	2415
Akademiczeskaja	1299	Almaznaja	1589	Ardatow	2058
Ak-Bułak	2807	Afonskij	3982	Ardym	1933
Akch waj	1458	Alpatjewo	1493	Argajasz	3288
Akimowka	1616	Altata	2196	Arkadah	1848
Akkemir	3010	Altuchowo	1160	Armawir	2055
Akkum	4102	Altynówka	1074	Armenki	1664
Ak-Manaj	1845	Alzamaj	5726	Arsaki	1423
Aksaj	1788	Amamly *	3648	Arseniewo	1271
Aksarycha	3417	Amu-Darja * do Odes.	1253	Artakowo	1206
Aksenowo	2643	Amwrosiejewka	1615	Artyk	5564
Akstała *	3399	Anastasjewskaja	531	Artyleryjskaja	462
Aktiubinsk	2942	Anatolskaja (pr. Peter.)	3159	Aryas	4278
Akulicz y via Smoleńsk	1168	Ancen	1038	Arzamas	2128
Alabaszły *	3333	Andżan *	4872	Aschabad	5652
Alatyr	2084	Andrejewcy	434	Ass	1212
Alechnowicz y	654	Andreapol	1056	Assake	4572
Aleksandropol *	3694	Andrzejów-Nadwiśl.	223	Assern	919

Znak * wskazuje wodę.

Z Łodzi do stacyi	Ilość wiorst	Z Łodzi do stacyi	Ilość wiorst	Z Łodzi do stacyi	Ilość wiorst
Asiejewskaja	1998	Balaszajka	2109	Berdiansk	1687
Asiekiejewo	2495	Balaszow	1812	Berdyszów	766
Astapowo	1473	Balki	1288	Berendiejewo	1469
Astrachan	2613	Balta	1100	Berestowicy	357
Asza-Balaszewskaja	2883	Baltinka	1970	Berezajka	1249
Aszuluk	2499	Balylejno	1412	Berezań	942
Aszytkowo	1401	Bami	5807	Berezyna	787
At-Bulach *	3074	Bandurka	1237	Berkazan	3932
Ataszewo	2029	Bantyszewo	1442	Berszadz	1056
Atkarsk	1900	Bar	923	Berzgow	874
Augustów	448	Baranczyskaja (pr. Pet.)	3099	Bestań	2396
Autz	803	Baranowicze	507	Besz-Aryk	4123
Awezały*	3497	Baranowka	1363	Besztau	2244
Awdiejewka	1566	Barano Zynskaja	3635	Bezczynskaja	1629
Awerjanowka	4978	Barguszety	3205	Bezdanj	550
Awilowo	2040	Barjatynskaja	1117	Bezlan	2396
Aziej	5938	Barmykewka	2057	Bezenczug	2235
Azjatskaja (pr. Petersb.)	3075	Barnukowka	2057	Beziniennaja	2032
Azowska Przystań	1700	Baronskaja	1582	Bezmejn *	5673
		Baromla	1203	Bezpałowka	1362
		Barsuki	2150	Bezwodowka	2139
Baba-Durmaz *	5582	Barybino	1387	Biała	297
Babajewo	1519	Barysz	2078	Biała Cerkiew	910
Babarykino	1438	Barwienkowo	1424	Białokorowicy	682
Babiczy	793	Baryszewka	930	Białogród (Bielgoród)	1316
Babinino	1211	Baskaja	2954	Białowież	355
Babino	1233	Bassy	1177	Białystok	300
Baby	50	Bastuny	518	Biały Kolodziej	1376
Bacharden	5747	Basz-Kadyklar *	3735	Biankino	7563
Bachmacz	1020	Baszmakowo	1773	Bibikowo	1570
Bachmut	1523	Batagowo	1115	Bieglowa	1154
Bachczysaraj	1850	Bataisk	1774	Bielany	400
Bada	6970	Batalino	1198	Bielej	1124
Bagierowo	1905	Bateckaja	1126	Bielew	1235
Baguń	2961	Batjuszkowo	1194	Bielkowo	1456
Bajan	7590	Batraki	2179	Bielsk	343
Baj-Choża	3670	Batum *	3815	Bielaja Kalitwa	1779
Bajczurowo	1767	Bawleny	1511	Bielogłinskaja	2001
Bajgakum	4005	Bazarnaja	2047	Bielogława	1151
Bajka	1831	Bażenowo	3319	Bielogóry *	3637
Bajkał	6346	Będzin	215	Bielokorowicy	682
Bajram-Ali *	5304	Bedno	270	Bielomiestnaja	1326
Bajranowka	5651	Bejsagoła	652	Bielopolje	1122
Bakał	3087	Bejsug	1962	Bielowod	1103
Bakanskaja	2155	Bejuk-Kjasik	3450	Bielozierje	1090
Bakłanka	1731	Beketowskaja	2087	Bielyje Bierega	1114
Baku	2998	Bekowo	1788	Bierezwiec	718
Balbinowo	757	Belcbej-Aksakowo	2606	Bierikulskaja	4849
Balezino	2568	Belbek *	1866	Bieskudnikowo	1352
Baltin	757	Belek	6095	Biezeck	1392
Baltycki Port	1342	Belidzy	2789	Bijuk Ontar	1782
Baladzary	2955	Bendery	1243	Bik-Bauli	3587
Balaj	5375	Benen	813	Bilderlingshof	909
Balakirewo	1455	Benkendorf Sosn.	1607	Bilinbaj	3503
Balla-Iszem *	6017	Ber-Czogur	3180	Binjakoni	337
Balobanowo	1322	Berdjusz	3038	Birjucz	1565
Balanda	1070				

Z Łodzi do stacyi	Ilość wiorst	Z Łodzi do stacyi	Ilość wiorst	Z Łodzi do stacyi	Ilość wiorst
Biritulewo	1351	Borysów	716	Carycyno-Dacz	1352
Biruowka	1028	Borżom *	3627	Carycyn M-to	2071
Birzula	1080	Borza	7589	Celestynów	178
Biser	3010	Botkino	1352	Ceren	932
Biszkil	3188	Bożedarówka	1326	Chaczmas	2845
Blachownia	156	Bożków	1218	Chacepetówka	1552
Blizniery	1382	Brajłow	888	Chadabułak	7589
Blagodaj	3099	Brantowka	2037	Chagut	1257
Blagodajna	1266	Brasowa	1169	Chalcz	865
Boby	482	Bredychino	1416	Chafatowo	1490
Bobr	753	Briańsk	1094	Chanino	1459
Bobrow	1652	Brodieckoje	782	Chanżenkowo	1567
Bobrowicy	944	Bronicy	1387	Chapry	1747
Bobrujsk	783	Broszkow	208	Charabalinskij Razjezd	2494
Bobryk	919	Browary	899	Charanor	7627
Bobryk Doński	1430	Browki	825	Charcyzsk	1575
Bobrynskaja	1077	Brusowa	1318	Charków	1331
Bocznowka	1259	Brytany	1029	Charyno	1473
Boczarnikowo	1670	Brześć	338	Charytonienko	1229
Bogatiszczewo	1465	Buchara	5002	Chasaw-Jurt	2569
Bogatoje	2382	Bucza	841	Chawa	1578
Bogdanowicz	3359	Budagowo	5888	Chelm	364
Bogdanowcy	976	Budarino	1789	Chermet	1249
Bogdo	2414	Buda Koszelewska	876	Chersoń	1441
Bogoduchow	1278	Budsfaw	681	Chęciny	200
Bogojawleńsk	1528	Budy	1318	Chilkowo	4598
Bogolubowo	1530	Bugurustan	2464	Chilok	7018
Bogorodsk	1405	Buj	1871	Chimki	1369
Bogostowskaja	2117	Bujnak	2694	Chincenberg	930
Bogotoł	5046	Bulboka	1262	Chirowka	1160
Boguszewskaja	885	Bulacelewka	1414	Chiuguj	5832
Bokkenhof	1084	Bulajewo	3803	Czyli	4030
Bokowo	1632	Bulyczewo	1941	Chitrowo	1427
Bojarka	891	Burasy	2006	Chlebnikowo	1361
Bolderaa	906	Burdukowo	1772	Chlebodarowka	1688
Bolszaja-Wiszera	1293	Buriatskaja	7495	Chlewiszcz	1574
Bolszoj-Dwor	1401	Burga	1311	Chłodowo	1662
Boldino	1475	Burluk	1411	Chobotowo	1548
Bologoje	1235	Burmakino	1628	Chodża-Dawlet *	5075
Bolomaja	4686	Buszuicha	1787	Chodżent *	4641
Bolszewo	1357	Butowo	1362	Chołki	1546
Bolwa	1103	Buturlinowka	1736	Chołmeczy	1181
Bondarewka	983	Buzan przystań	2580	Chołmogorskaja	2266
Bonodulino	4073	Buzuluk	2458	Chloniewskaja	821
Borch	810	Bychów	916	Chomutowo	1320
Borki	1244	Byeicha	982	Chorchut	3752
Borkowicy	809	Bykowo	1365	Chorłowo	1426
Borowienka	1358	Bykowiec	1334	Chorobicy	891
Borowicy	1311	Byrka	7530	Chorol	1104
Borodino	1231	Bysz-Tamak	2968	Chortyea	1453
Borodjanka	816	Bystryca	312	Choszczewato	1092
Borodulino	2661	Bystriagi	2280	Chotkowo	1389
Borok	1176			Chotylów	312
Borszczy	1067	Cargrad	739	Chotyniec	1163
Boryspol	905	Carekonstantinowska	1621	Chowanszczyna	1887
Borysoglebsk	1703	Carskie Siolo	1187	Chowrino	1364

Z Łodzi do stacyi	Ilość wiorst	Z Łodzi do stacyi	Ilość wiorst	Z Łodzi do stacyi	Ilość wiorst
Chrebiat-Uralskij (pr. Petersb.)	3061	Czerepowiec	1633	Dabuża	1137
Chrienowaja	1670	Czerewkowo	1727	Dacznaja	1234
Chrolin	664	Czerkasy	1105	Dal-Mametły *	3294
Chrystalny	1630	Czerń	1292	Damba przystań	908
Chruszczewo	1578	Czernaja-Wieś	321	Danilow	1663
Chrystynowka	953	Czerniajewo *	4566	Dankow	1451
Chudat	2825	Czernianka	1537	Daraganowo	762
Chudojełanskaja	5854	Czerniawszkaja	3277	Darbaza	4386
Chutor	1773	Czerniewice	162	Dar Koch	2375
Chutor Michal	1242	Czerniów	1084	Darnica	895
Chużenka	7053	Czernikowka	2798	Daszkowka	931
Chwałynskaja *	3028	Czernokowka	5146	Daszkowo	1717
Chwojnaja	6370	Czernoreczynskaja	809	Datnow	627
Chworostianska	1532	Czernorudka	927	Daudzewas	822
Ciechaczewo	1062	Czernozjem	1571	Daugi	489
Ciechanów	217	Czernuchino	1903	Dawlekanowo	2696
Ciechocinek	219	Czernyszów	907	Dawydowka	1586
Cipa *	3621	Czerskaja	1803	Dąbrowa	209
Cwielkowo	1046	Czertkowo	1146	Dąbrowica	603
Cybulewo	1133	Czertolino	2116	Debalcewo	1563
Czaddajewska	1998	Czerwlennaja	1296	Debolowskaja	1553
Czadyr-Lunga	1403	Czerwonnoje	274	Dekonskaja	1531
Czakino	1698	Czerwony Bór	1020	Delta	2588
Czakwa *	3801	Czesnokowka	143	Demczyn	749
Czalykła	2245	Częstochowa	3417	Demczyń	793
Czamzinka	1999	Czokusu	1161	Demiassy	2222
Czanak	4336	Czolowo	1701	Demkowka	997
Czany	4189	Czongar	1149	Demuryńno	1516
Czapczaczy	2468	Czorny Dor	1007	Denieznikowo	1541
Czaplino	1494	Czorny Ostrow	1091	Denisowo	1650
Czardżuj ♀	5103	Czubowka	1659	Derażnia	953
Czarnorudka	809	Czuczkowo	1429	Derbent	2768
Czarny Ostrow	1007	Czudcy	1252	Dergaczy	1345
Czartoryjsk	523	Czudowo	730	Derkul	2356
Czasow Jar.	1504	Czudnow (Wolyń)	2100	Derugina	1221
Czaszcza	1185	Czufarowo	1375	Dewładowo	1330
Czatkan	2784	Czugujew	1480	Diagilewo	1520
Czebakowo	1573	Czugun	1662	Diakonowo	1259
Czebarkul	3169	Czułkowo	4445	Diatielowiczy	563
Czebotowka	1687	Czulym	1583	Diedowka	620
Czebsara	1688	Czumakowo	3319	Diedilowo	1420
Czeczelnik	1042	Czumak	3537	Dijurmen-Tiube	3724
Czelabińsk	3236	Czumysz	1461	Dikaja	1726
Czeladidi *	3763	Czuprianowka	2918	Dinskaja	2035
Czelbas	1946	Czusowskaja	4030	Diwenskaja	1108
Czelkar	3286	Czyili	4535	Diwicy	2876
Czernianowka	1587	Czyk	2212	Diwowa	1493
Czepca	2597	Czylekowo	1095	Dmitrjew	1232
Czepowiczy	747	Czyplajewo	1980	Dmitrów M. J. A.	1403
Czeremcha	307	Czyr	2592	Dniepr-Bugskaja	407
Czeremchowo	6162	Czyr-Jurt	1452	Dniepr-Krasnoje	1088
Czeremoszniki	4871	Czyrikowo	1298	Dno	1034
Czeremysynowa	1365	Czyśmiena	2742	Dobikina	742
Czerencowo	1353	Czysmy	1606	Dobrusz	857
Czerepiet	1480	Czystiakowo	7263	Dzankoj	1009
		Czyta	239	Dzanybek	1556
		Czyżew		Dzegam *	

Z Łodzi do stacyi	Ilość wiorst	Z Łodzi do stacyi	Ilość wiorst	Z Łodzi do stacyi	Ilość wiorst
Dochno	1032	Dzeruli *	3646	Filonowo	1807
Docz	997	DziałagaSz	3838	Firowo	1193
Dolinskaja	1235	Dziedowiczy	1604	Fisaki	1514
Dolgaja	1406	Dzilan	3340	Fitingow	1708
Dolgincewo	1300	Dzuma *	4779	Fioreszty	1154
Dolgorukowo	1449	Dzumaty *	3755	Fridenfeld	2119
Dolżanskaja	1669	Dżebeł *	6047	Fridrichshof	834
Dollar *	3342	Dżizak *	4650	Funduklejewka	1114
Domaczewo	384	Dżimbutuk	1686		
Domanowo	481	Dżulfa ♀	4004	Gadjacz	1162
Domnino	1234	Dżulinka	1019	Gagarino	1515
Domodziejowo	1368	Dżurun	3057	Gajezur	1534
Dondiuszany	1065	Dżusały	3772	Gajnowka	335
Don	1427	Dżwinsk	689	Gajworon	1035
Donskaja	2550	Dżylga	4368	Gajżuny	579
Dongurskaja	2716			Galeszczyna	1211
Dorohobuż	1047	Eczmiadzyn *	3814	Galickaja	1685
Dorohusk	383	Edynburg	900	Galicz	1919
Dort-Koju *	5377	Ejbat *	3004	Gallist	1135
Dosang	2558	Ekaterynburg (p. Pet.)	3266	Gamalejewka	2554
Drabowo-Barjat	1030	Ekaterynowka (R. U.)	1849	Gancewicy	550
Dragomirowo *	4621	Ekaterinodar	2062	Ganowka	1224
Dreninskaja	982	Ekaterinosław	1374	Gapsal	1396
Dretuń	834	Elchotowo	2364	Garbatka	212
Drezna	1415	Elisawetgrad	1208	Garomaszewka	1759
Driazgi	1533	Elisawetowka	1645	Garrosen	867
Drissa	782	Elmut	2119	Gaszun	2201
Drogiczyn	430	Elszanka	2077	Gateczyna (W. P.)	1148
Drogija	1094	Elton	2292	Gawezen	835
Drozdowska	1066	Elwa	1105	Gawja	523
Drużkowska	1487	Emba	3122	Gawrilowski posad	1557
Dubbeln	913	Emilowka	1145	Gawryłowka	1404
Dubasowski	1831	Enakiewo	1565	Gasocin	199
Dubna	1430	Engelhardtowska	1024	Gejkowka	1268
Dubno	624	Enissiej prawy brzeg	5306	Gelaty *	3702
Dubrowka	1111	Epifan	1445	Geniczesk	1690
Dubrowski Kon. Zaw.	1090	Erastowka	1282	Genrichowka	1010
Dubrowskij	1603	Eriwań *	3839	Geok-Tepe ♀	5695
Duchowskaja	967	Ernes	1066	Georgiewsk	782
Dugino	1140	Essentuki	2271	Geran *	3271
Dukla	995	Essino	1605	Gersewanowski	1353
Dukszty	643	Etuleja	1487	Giaurs ♀	5620
Duminicy	1179	Europejskaja	3047	Glinianaja	1270
Duplenskaja	4455			Glinka	1009
Durasowka	1932	Falenki	2474	Głasnaja	1573
Durowo	1072	Fanipol	620	Głazow	2541
Duszak *	5492	Farab *	5095	Głazumówka	1279
Duwannyj *	3050	Farinowo	785	Głobino	1146
Dwojnaja	2138	Fastów	878	Głotowka	2048
Dworiec	1211	Faszczewka	1582	Głubokaja	1776
Dworiki	1379	Faustowo	1397	Głuchów	1199
Dwuriecznaja	1473	Fedczenko *	4841	Głuchowcy	791
Dylejewka	1518	Fellin	1159	Głuchowskaja	2623
Dzadzur *	3675	Feodorowka	1568	Głuszkowo	1154
Dzankoj	1734	Ferdinandowka	888	Gnaszyn	150
Dzanybek	2281	Ferzikowo	1311	Gnielipskaja	2162
Dzegam *	3355	Filipowka	2514	Gniezdowo	965

Z Łodzi do stacyi	Ilość wiorst	Z Łodzi do stacyi	Ilość wiorst	Z Łodzi do stacyi	Ilość wiorst
Gniloaksajskaja	2174	Graczy	1799	Igren	1396
Gnilowskaja	1757	Grafskaja	1553	Ikorrec	1628
Gniwań	874	Grajewo	375	Ikskiul	872
Goduewyski	648	Grakali *	3544	Iksza	1384
Gogolewo	1116	Grakowo	1392	Ileck	2760
Golcowka	1958	Gramatikowo	1792	Illarjonowo	1406
Golewicy	753	Granica	215	Iljino (Nowgorod)	1690
Golicyno	1303	Graznowskaja	3341	Iljinskaja Przystań	1993
Golicynski-Tupik	1945	Grebienka	1005	Ika	6819
Gołab	246	Greczyszkino	2023	Ilmeń	1948
Gołoby	471	Gremiaczaja	2229	Ilskaja	2101
Gołodnaja Step *	4535	Griady	1254	Ihanskaja	5529
Gołofiejewka	1518	Griazi	1508	Iłowa	1984
Golonóg	206	Griazowiec	1750	Iłowajskoje	1557
Gołowaniewsk	1129	Gribanowka	1687	Imam-Baba	5451
Gołowaszewka	1152	Grigorjewskaja	2734	Ingasz	5556
Gołowino	1540	Grigorowey	355	Ingoda	7226
Gołowinskaja	6122	Grigorowka	1036	Ingulec	1310
Gołta	1211	Grinki	454	Innokentjewskaja	6278
Gołubowka	1602	Griszyno	1570	Inokowka	1696
Gołutwin	1444	Griwno	1382	Insar	1863
Gołynki	988	Grodno	379	Inza	2017
Gomi	3589	Grodzisk	97	Inżawino	1735
Gonsoczyn	199	Gross Ekau	833	Irmino	1598
Gorbaczewo	1304	Groznyj	2498	Irkuek	6285
Garbatówka	1699	Gruszewka	1787	Isakogorka	2385
Gorbowo	1023	Gruszka	1115	Isakowo	1141
Gorehon	6846	Gruzkoje	1072	Isil-Kul	3853
Gorzakowo *	4810	Gryblanka	1295	Iskander *	5888
Gori *	3558	Gubacha	2995	Iskrowka	1249
Gorielyje Chutora	1218	Gubnik	1010	Istam Terek	1816
Gorjainowó	1371	Gudermes	2531	Issa	480
Gorki	1477	Gudogaj	570	Isset (pr. Petersb.)	3247
Gorkino	1671	Gukowo	1692	Isino	1287
Gorłowka	1639	Gulaj Pole	1554	Istok	3281
Gornaja	1743	Gulewcy	829	Itat	5011
Goroblagodatskaja (pr. Peters.)	3090	Gulkewicz	2006	Iłar	1504
Goroehowiec	1680	Gumrak	2050	Iwaczkowo	604
Gorochowka	1366	Gurjewka	1438	Iwangród	229
Gorod Gajsyn	962	Gusinka	1577	Iwanowka	1150
Gorodnaja-Ujezd	907	Gusino	1432	Iwanowo (Sz.-W.)	1631
Gorodok	935	Gusino	909	Izberdiej	1533
Gorowastica	1167	Guty	1269	Izborsk	954
Gorsko-Iwanowskaja	602	Gżatsk	1175	Izdieszkowo	1072
Gorszczoznoje	1466	Gzel	1391	Izembet	3081
Gorszkowice	84	Herby	160	Izenhof	1296
Goryń	604	Holendry	810	Izmailkowo	1362
Gostiuchino	1589	Homel	834	Iznoski	1187
Gostinopolje	1315	Hopenhof	941	Izobilnaja	2089
Gostowskaja	2170	Ibresi	2153	Izocza	914
Gosudarjew Bajrak	1542	Icznia	1039	Izwiest	1779
Gowardowo	1231	Idrzyca	879	Izrajłówka	987
Grabowo	1951	Iglino	2819	Izmorskaja	4853
Grabarowka	1047	Ignalino	620	Jablonna	148
Graczevka	2365			Jablonowaja	7192

Z Łodzi do stacyi	Ilość wiorst	Z Łodzi do stacyi	Ilość wiorst	Z Łodzi do stacyi	Ilość wiorst
Jachroma	1397	Jermolino	1650	Kalmyk	1757
Jagman *	6065	Jerszow	2157	Kaltaheczy *	3666
Jagodnoje	1644	Jerusłań	2105	Kaluga	1269
Jagotin	965	Jesipowo	1650	Kalinowka	829
Jajsan	2949	Jessaulskaja	3260	Kamarczaga	5351
Jajwa	3075	Jetkary	1875	Kamarlu *	3842
Jakinowka	834	Jewe	1292	Kamarychinskaja	2867
Jakotut *	5031	Jewdakowo	1648	Kamienka	1099
Jakowlewka	1258	Jewłach	3247	Kamienskaja p. Trit.	1755
Jakszanga	2128	Jewłaszewo	2058	Kamiennyj Most	1191
Jałama	2309	Jewstratowka	1715	Kamienołomni	1761
Jamburg	1231	Jezeryszcze	914	Kamka	929
Jancewo	1499	Jędrzejów (Iw. D.)	223	Kamyszet	5767
Jangadzy *	6140	Józefowo	708	Kamyszyn	2064
Janów	586	Juchnowicze	474	Kamyszewacha	1564
Janowcy	1084	Jumalowo	2765	Kamyszłow	3400
Janpol	1136	Juratyszki	542	Kamyszly-Basz	3560
Jany-Kurgan	4078	Jurgamysz	3424	Kanadiej	2120
Jar	2506	Jurja	2408	Kanajewka	1976
Jarosław	1596	Jurjew (pt. Dorpat)	1129	Kanal	603
Jarosław przystań	1611	Jurjew (Polski)	1523	Kanawatka	1307
Jaroszenka	913	Jurjuzianski Zawod	2981	Kancerowka	1446
Jarcewo	1010	Jurkowka	948	Kandagacz	3031
Jaryżenskaja	1772	Jurty	5632	Kandanrowka	1651
Jasakowo	1568	Juskowce	1126	Kankrynowka	1502
Jasienowaja	1446	Juszała	3498	Kansk	5503
Jasień	764	Juzefpol	1160	Kantemirówka	1776
Jasinowataja	1553	Juzowo	1567	Kapitnari	3704
Jastrebowka	1590	Kaachka *	5531	Kappakojt	1269
Jastrzęb	157	Kabanje	1526	Kappel	1276
Jaszma	2941	Kabanowka	2417	Karabanowo	1446
Jaszuny	553	Kacza	5231	Karablina	1604
Jawkino	1324	Kaczalino	2006	Karabudżak *	3181
Jazykowo	1424	Kaczaj	1978	Karabulak	2029
Jednia	190	Kaduj	1590	Kara-Burun	3771
Jedrowo	1250	Kaftino	1267	Kara-Czokat	3393
Jefimowskaja	1447	Kagan *	4990	Kara-Ketken	3518
Jefremow	1415	Kainsk	4285	Kara-Tapa *	3467
Jegoldajewo	1570	Kajala	1798	Kara-Tengir	6125
Jegorjewsk	1453	Kaja-Gent	2723	Kara-Tugaj	2896
Jegorlyk	2073	Kajdakszka	1375	Kara-Uziak	3887
Jeja	1981	Kajnary	1298	Karaczew	1136
Jelenowka	1591	Kajsackaja	2225	Karagandy	3204
Jelec	1406	Kalino	2903	Karaklis *	3629
Jelisawetino	1166	Kalniemojze	898	Kara-Kungur	4257
Jelisawetpol *	3311	Kalacz Słoboda	1736	Karakul	5055
Jelnia	1028	Kalaczewskoje	1309	Karajazy *	3450
Jelań Kamysz	1894	Kafaczynskaja	4056	Karamyszewo	965
Jelotań *	5388	Kala-i-Mor *	5575	Karasi	1374
Jelowka	708	Kalageran	3606	Karasewo	1496
Jemca	2184	Kalarasz	1344	Karasu	3115
Jeremiejewka	1208	Kalasznikowo	1318	Karawannaja	1591
Jeremkowo	1318	Kalczyk	1663	Kardail	1747
Jereski	1127	Kalkuny	683	Kardymowo	983
Jermak	2925	Kafmius	1566		

Z Łodzi do stacji	Ilość wiorst	Z Łodzi do stacji	Ilość wiorst	Z Łodzi do stacji	Ilość wiorst
Kargala	2668	Kiczkas	1404	Kobylinka	1566
Kargat	4402	Kielce	182	Kobylnia	1135
Karelli *	3575	Kiena	555	Kochanowo	818
Karjan-Stroganowo	1675	Kijów	872	Kochma	1639
Karlowka	1244	Kikieryno	1175	Kochtel	1306
Karmak	3532	Kilazi	2922	Kocury	717
Karolina	921	Kimiltiej	6023	Kocza	1112
Karpowo	1223	Kinel	2334	Koczeniewo	4521
Karpowskaja	2055	Kineszma	1718	Koczetowka	1562
Karras	2246	Kipielowo	1700	Koczubiejewka	1234
Kars	3666	Kiprewo	1469	Kodnia	793
Kartuszyno	1637	Kirgizskaja	3139	Kodyma	1029
Karymskaja	7356	Kirikowka	1243	Kodź *	5831
Kasjanowka	6158	Kirilowka	1596	Kojdanowo	620
Kasnia	1137	Kirja	2120	Kojwa	2983
Kaspi *	3532	Kirjejewskaja	1219	Kojkiul	873
Kastornaja	1425	Kirsanów	1719	Kokand *	4745
Kassyra	1438	Kirzacz	1468	Kokienhuzen	810
Kaszyn	1472	Kislakowka	1863	Kokino	1600
Kataw Iwan. Zawod	3005	Kislowka	1471	Kolesniki	1170
Katerinien	1247	Kislowodzk	2291	Koleno	1735
Katta-Kurgan	4829	Kistendiej	1830	Koluszki	26
Katyń	932	Kiszyniów	1297	Kolaj	1754
Kaufmanskaja *	4451	Kiurdamir *	3162	Kolbasnaja	1079
Kauldzar	3223	Kiurok-Czaj *	3294	Kolbel	181
Kauszut *	5549	Kiwercy	513	Kologrywowka	1925
Kauszany	1267	Kiza	6860	Kołodeznaja	1563
Kawkazkaja	1993	Kizel	3023	Kołodiszczy	657
Kazacznaja Łopań	1358	Kizyl-Arwat ♀	5858	Kołodnia	938
Kazaki	1384	Kizyl-Burum	2894	Kołoksza	1504
Kazań	2312	Kizyl-Tam	3799	Kołomak	1254
Kazandzik ♀	5926	Kizyl-Teppe *	4949	Kołonja	4095
Kazalinsk	3610	Kizyteryńka	1783	Kołomiejewo	1052
Kazanka	1261	Kleinmichelewo	1357	Kołonna	1442
Kazatin	791	Klekotki	1469	Kołontajówka	1196
Kazinka	1491	Klemontowice	284	Kołocz	1207
Kedder	1270	Klesowo	599	Kołpakowo	1619
Kedenpe	1243	Kleszczei	367	Kolpino	1217
Kedrowaja	6523	Kletnia	1175	Kolpny	1383
Kegiczewka	1301	Klewań	552	Koltubanka	2433
Kegiel	1323	Klimow	925	Kołyśle	1888
Kejdany	615	Klimowo	1661	Komarowce	932
Kelerowo	1495	Klin	1415	Komarowo	237
Keles	4406	Klinicy	933	Komaryczy	1192
Keliata *	5720	Kluczy	5610	Komiagino	1115
Kemczug	5191	Kluczyki	2084	Komisarowka	1568
Kemmern	932	Klukwennaja	5399	Koniec	983
Kenzino	1581	Klommice	123	Konobjewo	1408
Kerar *	3162	Kniazaja Bajgora	1520	Konokowo	2077
Kercz	1915	Kniazzi Góry	1233	Konopki	232
Kermine *	4904	Kniaziewka	1996	Kononowska	987
Kernasowka	997	Knyszyn	324	Konoszy	1945
Kersel	1149	Kobelaki	1239	Konotop	1047
Kesowa Góra	1442	Kobryń	384	Końskie	105
Kez	2617	Kobulety ♀	3792	Konstantinowka	1505
				Konstantinograd	1276

Z Łodzi do stacji	Ilość wiorst	Z Łodzi do stacji	Ilość wiorst	Z Łodzi do stacji	Ilość wiorst
Kontu	3468	Kożanka	861	Krywicz	663
Konyszewka	1233	Kożurła	4326	Kryżanowka	796
Kopajgorod	946	Kożmodemiańsk	1579	Krzywda	266
Kopani	1413	Kramatorskaja	1476	Krzyżopol	990
Kopcewicze	651	Krapiwinskaja	1046	Ksanka *	3518
Kopi	3045	Krasickaja	1151	Kszeń	1397
Kopis	865	Krasnaja Dwina	906	Kubańskaja	2038
Kop-Muła	3313	Krasnojarsk	5276	Kubbicz	983
Kopjewka	2144	Krasne Siolo	1170	Kubek	3629
Korelino	3161	Krasnopawłowska	1394	Kuberle	2158
Koreniewo	1172	Krasnopol	1205	Kubinka	1285
Korennaja pustyni	1305	Krasnowka	1714	Kucowka	1215
Korfi	1268	Krasnowodsk I *	6172	Kuczurgan	1201
Kornilowka	4026	Krasnowodsk II *	6179	Kudaszewka	1337
Korneszy	1365	Krasnyj Bereg	827	Kudinowo	1375
Korobiec	1049	Krasnyj Chołm	1450	Kudriawka	1531
Koroboczino	1392	Krasnyj Rog	1036	Kuduk	3105
Koroboniczy	984	Krasnyj Jar	1971	Kudrynskaja	1191
Korolewka	1221	Krasnyj Kut	2100	Kudźma	2220
Korości	724	Kremieniczug	1186	Kujun	5993
Korotojak	1636	Kremieniec	660	Kujur-Mazar *	4967
Korotysz	1376	Kremiennoje	1545	Kukuczyski	635
Korsowka	811	Kreslawka	731	Kulickaja	1322
Korsuń	1010	Krestnikowo	1602	Kuliki	1662
Korwenhof	932	Kresty	1303	Kulmskaja	1381
Korytowka	1197	Kreuzburg	777	Kumylga	1851
Korszunowka	1686	Kriaz	2288	Kunczewo	1334
Korzewka	654	Kritowo	5077	Kupiewacha	1260
Kosmyńno	1662	Kriuczkowo	1322	Kunja	971
Kosowo	456	Krinkow n. Dniepr.	1196	Kunów	172
Kosorza	1356	Kriukowo	1387	Kupjansk	1457
Kosterowo	1467	Kriuszy	1559	Kupjansk Uzi.	1451
Kostobobr	976	Kriwin	621	Kurajli	2919
Kostopol	606	Kriwoj Rog	1258	Kurakowa	1410
Kostroma	1681	Kriwoj Torjec	1518	Kurpino	974
Kostinowka	844	Kriwomuzkiskaja	2032	Kurbatowo	1467
Kosulino	3299	Kriwoszczekowo	4560	Kurdium	1960
Koszedary	557	Krośniewice	139	Kurgan	3477
Kotelnic M.	2264	Królewiec	1088	Kurilewka	2077
Kotelnikowo	2249	Kropaczewo	2937	Kurkino	1410
Kotiużany	958	Krotowka	2369	Kurłowo	1596
Kotlarewskaja	2332	Kruczennaja	2056	Kurman Kemielszy	1757
Kottas	2705	Kruczyn	7297	Kuropatkino *	4699
Kottas przystań	2709	Krulewszczyna	735	Kursawka	2175
Kotubań	2029	Krupiec	1173	Kursk	1283
Kowalewo	1774	Krupki	752	Kurszany	717
Kowel	447	Kruszewo	298	Kurtenhof	881
Kowiagi	1252	Kruty	1008	Kusinskaja	3086
Kowlar *	3580	Kryłowska	1852	Kuskowo	1350
Kowno	589	Krymno	415	Kustariewka	1717
Kowrow	1580	Krymskaja	2143	Kuszczewka	1845
Kozelsk	1199	Kryndaczewka	1624	Kuszka *	5624
Kozincy	856	Krynicznaja	1563	Kuszwa Bogosl.	3096
Kozłowa Ruda	623	Krynki	924	Kutais ♀	3694
Kozłów	1565			Kutejnikowo	1601

Z Łodzi do stacyi	Ilość wiorst	Z Łodzi do stacyi	Ilość wiorst	Z Łodzi do stacyi	Ilość wiorst
Kutno	126	Lichwin	1406	Lapignz	252
Kutulsk	6141	Lida	496	Lapszynskaja	2018
Kuzemowka	1486	Liesopilny Razjezd	1994	Laptiewo	1414
Kuzminka	1361	Ligat	953	Lapy	279
Kuznica	354	Ligowo	1181	Larino	1586
Kuzowatowo	2139	Liksno	708	Laskowo	1548
Kużenkino	1214	Liman	1809	Latnaja	1490
Kużma	2638	Liniewo	406	Latowka	1300
Kużnieck	2043	Liniejnaja	2117	Lazarjewo	1342
Kwałoni *	3763	Lipeck	1474	Lazorki	1024
Kwellenstein	1129	Lipiagi	2279	Lazy	194
Kwiryl * *	3665	Lipki	1946	Lobnia	1367
Kysztym	3320	Lipkany	1127	Lobwa	3224
		Lipowiec	879	Lochów	189
Laacht	1295	Lipowskaja	1086	Lochwica	1122
Lacnowice	525	Linowice	1081	Lodenzee	1331
Laczynowo	1411	Lipowskaja (O. W.)	1062	Log	1963
Lady	2833	Lisieczansk	1669	Lojki	159
Laki *	3224	Lisino	1172	Lokojanów	2070
Lala	3208	Lisinoostrowskaja	1353	Lom	1548
Langasowo	2333	Liski	1006	Lomakino *	4624
Lapiczew	2007	Listopady	576	Lomowatka	1580
Larga	1104	Litwinowo	4751	Lomowis	1679
Laury	1224	Liuszcza	586	Loparewo	1941
Lebiażja	3554	Liwenbersen	875	Lopanaja	1404
Liebiedian	1477	Liwenhof	750	Lopuchowka	1875
Lebiedinskaja	1236	Liwny	1363	Losinoostrowskaja	1343
Lechtas	1242	Loknia	1008	Loskutowka	1577
Lejpcigskaja	1361	Loswida	919	Lotwa	890
Lelekwińskaja	974	Lubań	1219	Lowcze	551
Lekarewka	1210	Lubartów	322	Łowicz	84
Lejscholm	1173	Lubaszewka	1152	Lowsza	850
Lelle	1233	Lubercy	1353	Lozowaja	1365
Lemienka	1053	Lublin	296	Lubny	1048
Leonidowka	1952	Lublino	1343	Luchowicy	1402
Leopoldow	248	Lubliniec	461	Luchtongi	1921
Lepechinskaja	2133	Lubnica	1193	Luck	525
Lepsza	2102	Lubomirskaja	594	Luga	1059
Lesnaja	506	Lubotin	1309	Lugańsk	1635
Lesodolgorukowo	1320	Lucyn	798	Luginy	705
Leszczowo	1833	Lulincy	510	Lukaszewka	1233
Leszczynowka	1245	Lutowo	1615	Lukojanów	2070
Letażewka	1836	Lyszewskij Zawod	2923	Luków	248
Letniki	1593			Lundanka	2003
Leuszkowskaja	1915	Łaba	699	Luniniec	551
Lewaszynka	1323	Laby	699	Lunino	1975
Lewickaja (Połudn.)	313	Lachwa	570	Lunjewka	3051
Lewikino	1028	Laczynowo	1414	Lusza	786
Lewszyno	2815	Ladożskaja	2045	Lutoszkino	1439
Leża	1806	Ladyginskaja	1009	Luza	2626
Leżyna	1490	Ladyżyn	1010	Lyczkowo	1174
Lgów	1210	Laja (pr. Peters.)	3116	Lyczoszyno	1265
Libawa	852	Lamki	1607	Lyntupy	625
Lichaczewo	1386	Lanczechuty *	3744	Lyse Góry	1946
Lichaja	1732	Landwarowo	509	Lyszczey	365
Lichoslawi	1302	Lannaja	1260		

Z Łodzi do stacyi	Ilość wiorst	Z Łodzi do stacyi	Ilość wiorst	Z Łodzi do stacyi	Ilość wiorst
Maciejów	422	Marjina Gorka (Puchowicz)	681	Millerowo	1741
Magdalinowka	1533	Marjewka	1597	Milljonnaja	1480
Magiedowo	1597	Marjupol	1691	Milutinskaja *	4674
Magnitnaja	3103	Markowa	1149	Mitoradówka	1347
Majacznaja	2740	Markuletszy	1148	Mitochowo	1065
Majewo	933	Marmyzy	1385	Miloslawskoje	1525
Majlibasz	3645	Martuk	2572	Milosna	155
Majna	2118	Martysowo	1032	Milowanowo	2004
Majorenhof	912	Maryczewka	2391	Miniar	2902
Makarowo	1677	Maslowka	1540	Minino	5259
Makiedonowka	1637	Maslowo	1473	Mineralne-Wody	2230
Makiejewka	1619	Matejkowo	906	Mingeczaur *	3271
Makkawiejewo	7318	Matwiejew Kurgan	1656	Minkowice	310
Makoszyno	974	Mauk	1923	Mińsk	640
Maksaticha	1344	Mawrenka	3342	Mireny	1279
Maksimowka (O. W.)	1297	Mawrucy	2175	Mirgorod	1102
Makuszyno	3599	Mawrowo	607	Mironowka	975
Malcewo	1450	Mceńsk	1270	Miropol	696
Malczewskaja	1782	Mcehet *	1207	Mirowskaja	1426
Malcwka	1374	Meliopol	3597	Mitawa	1975
Malin	772	Mencen	1591	Mitino	855
Malinówka	731	Merczyk	952	Mitiagino	1039
Malita *	3621	Merefa	1313	Mitrofanowka	1490
Malta	6209	Merw *	1326	Miulgraben	1741
Malutino	1617	Meschczerskaja	5330	Miususli *	906
Malaj *	3247	Mga	1135	Mława	3181
Małaja Pereszczep	1223	Miass	1235	Mława	247
Małaja Wiszera	1293	Miasnoj Bor	3146	Mochnacz	1362
Malkowiczy	574	Miatlewskaja	1232	Modon	835
Malkin	217	Michajlenki	1212	Mogiliany	621
Małoarchangielsk	1294	Michajłow	741	Mogojtuj	7429
Małojarslawiec	1298	Michajłow *	1536	Mogzon	7131
Małorosyjskaja	1957	Michalewo	3599	Mohowaja	1254
Małoryto	381	Michanowiczy	6308	Mohylów Dn.	909
Małonzensk	2169	Michelmond	663	Mohylów podolski	1002
Malyszewo	1344	Michniewo	640	Mojzekiul	1117
Mamałyga	1146	Miechów	1403	Mokrou	2105
Mamet-Kala	2743	Mieczetnaja	264	Mokwin	617
Mamlutka	3645	Miedierowo	1515	Moldacz	527
Manas	2678	Miedwedica	1181	Molodeczno	617
Manezżurja	7709	Miedwediewo	1960	Moloskowicy	1206
Mandrowo	1537	Miedzianka	1235	Monachowo	1572
Mandrykino	1581	Miekjenzewy Góry	2383	Monaczynowka	1441
Maniewiczy	503	Mielnia	2005	Monajenki	1256
Manturowo	2061	Mielnikowo *	1074	Monastyrzyszcze	924
Manujłowka	1532	Mielowaja	4694	Montaj-Tasz	4320
Mareen	824	Miena	1625	Mońki	339
Marcinkańce	433	Mienowoi Dwor	904	Morozowskaja	1873
Mareliśy *	3628	Mieżeninowka	2695	Mordowo	1578
Mardarowka	1108	Mieżewaja	4827	Mordwes	1472
Marganiec	1410	Mieźwidy	1537	Morino	1056
Marianowka	3936	Miedzyrzec	795	Morsowo	1785
Marienburg	916	Migajewo	275	Morskaja	1716
Marińsk	4921	Mikaszewicy	1173	Morskaja przystań	1197
Marituj	6390		595	Morzańsk	1679
				Morzengi	1779

Z Łodzi do stacyi	Ilość wiorst	Z Łodzi do stacyi	Ilość wiorst	Z Łodzi do stacyi	Ilość wiorst
Moskalenki	3893	Narkiewiczzy	1028	Nikolskoje	1556
Moskwa	1343	Narwa	1253	Nikołaj. Dar.	2052
Mospino	1599	Naryszkino	1191	Nikola-Połoma	1984
Mostowaja	1101	Naryszkino	181	Nikolajew	1383
Mosty	427	Naswa	981	Nikolajewsk Uralski	2247
Moszczennaja	1092	Naswiewiczy	1564	Nikolo-Kozielsk	1316
Motowilicha	2805	Nataliewka	1544	Nikopol	1391
Motowilówka	895	Naumowka	1347	Nikulino	2073
Mozyr	717	Nawagi *	3074	Nizkowka	946
Możajsk	1241	Nawła	1143	Niżnie-Dnieprowsk	1386
Mramorskaja (pr. Pet.)	3307	Nawtlug	3487	Niżnie-Diewickaja	1449
Mrozy	190	Nazarówka	1650	Niżniekrynka	1582
Msta	1267	Nazimowo	974	Niżnie-Malcewo	1674
Mstera	1617	Nazja	1253	Niżnieudinsk	5809
Mszanka	1495	Nazran	2418	Niżnieturinski Zawod	3145
Mszynskaja	1088	Nejhauzen	993	Niżnij Nowgorod	1738
Muchanowo	2383	Nejgut	865	Niżnij-Tagił (pr. Peter.)	3134
Muchawiec	341	Nejwo-Rudianskaja		Noczka	2001
Muczkan	1760	(pr. Petersb.)	3199	Noj Kalcenau	811
Mugań *	3115	Nerl	1575	Noj Szwanenburg	870
Mugodżarskaja	3157	Neselrode	2057	Noraszen *	3599
Muraszy	2457	Niańdoma	2028	Nosowka	966
Murawiejka	1066	Niegal	723	Notanebi *	3777
Murawiewo	766	Niedzwiedzica	1950	Nowochowańsk	874
Murum	1686	Nieftianaja	2000	Nowgorod Sewersk	1014
Murino	6480	Niegram *	3980	Nowinka	1185
Mursalimkino	2992	Niegoriełoje	595	Nowki	1560
Murtazowo	2348	Nieja	2011	Nowobielicka	838
Muszkietowo	1571	Nieklinowka	1674	Nowodruk	698
Muzalewka	1184	Niekłudowo	1553	Nowoduginskaja	1162
Mylinka	1136	Niekłan	117	Nowogieorgjewsk	166
Mylnaja	2111	Niekłocz	852	Nowogród	1207
Mysowaja	6590	Niekrylowo	1753	Nowogródek	544
Myszicha	6570	Nielgonka	1632	Nowojerusalimskaja	133
Myszkino	3392	Nielidowo	1079	Nowokamiennaja	42
Myszków	173	Niemań	520	Nowokartlewka	155
Mytiszczy	1351	Niemierczy	970	Nowonikołajewsk	4585
Mytki	935	Niemieński	3552	Noworossyjsk	2158
Myzewo	435	Niemirów	901	Nowosielje	974
		Niemowiczzy	594	Nowosielicy	1107
Naberecznoje	1446	Niepriuk	2408	Nowosokolniki	956
Nachabino	1364	Nierczynsk	7530	Nowospasskoje	2126
Nachiczewan Zakauk. W	3951	Nieszawa	199	Nowouzienski	2201
Nachiczewan	1774	Nierechta	1642	Nowozybkow	901
Nachoj	2056	Nietkaczewo	1996	Nowo-Aleksandrja	25
Nachow	753	Nietrubeż	1372	Nowo-Aleksiejewka	1674
Nadieżdzinskij Zawod	3272	Niewianski (pr. Peters.)	3181	Nowo-Bawarja	1325
Nagolczyk	1634	Niewel	894	Nowo-Chopierski	1763
Nagornaja	2932	Niewinnomyskaja	2130	Nowoczerkask	1793
Nagornaja	1253	Niezegol	1348	Nowodanilowka	1261
Nagnatskaja	2193	Niezłobnaja	2254	Nowo-Gupotowka	1556
Nalcerecznoje	1446	Nieżyn	989	Nowo-Mińsk	173
Nalejka	2106	Nigoiti	3737	Nowy-Oskol	1569
Nalęczów	275	Nikiforowka	1555	Nowo-Poltawka	1309
Nara	1346	Nikitino	1572	Nowo-Radomsk	104
Narewka	353	Nikotówka	1533	Nowo-Ropsk	931

Z Łodzi do stacyi	Ilość wiorst	Z Łodzi do stacyi	Ilość wiorst	Z Łodzi do stacyi	Ilość wiorst
Nowo-Sawickaja	1231	Omolje	721	Palifer	1375
Nowo-Senaki *	3741	Omsk	3982	Palmira	1052
Nowo-Siergiwskaja	2578	Onochoj	6777	Palagiada	2123
Nowo-Senzary	1234	Onon	7172	Palassowka	2196
Nowo-Swienciany	599	Onikszty	683	Panifowo	1830
Nowo-Ukrainka	1271	Oparyno	2519	Panino	1197
Nowo-Wilejsk	536	Opoczno	53	Panjutino	1372
Nowyj-Bug	1285	Opuchliki	908	Pantajewka	1178
Nowy-Dwór	162	Oranienbaum	1206	Pantielejmonowka	1553
Nowy-Peterhof	1196	Orany	453	Parafianowo	696
Nowy-Port	1193	Oratowo	894	Parczew	298
Nurec	288	Orechowo	1425	Parfino	1129
		Oredzież	1143	Parochonsk	522
Obidimo	1379	Oref	1220	Pasieki	218
Obirałowka	1363	Orenburg	2688	Paszyja	2971
Oblivskaja	1928	Oriezy	2307	Paszkowo	1751
Oblówka	1737	Orzechowka	1540	Paszkowski	2073
Obojań	1387	Orjelka	1342	Patarancy	489
Obol	838	Orłówka	1740	Patocznaja	1322
Obolenskoje	1423	Orsza	841	Pawelec	1492
Obozerskaja	2223	Orzyca	1015	Pawlinowo	1065
Obroczoje	1994	Osiectenka	1292	Pawlowo-Posad	1404
Obruczewo *	1595	Osinowka	864	Pawłowski II	1184
Obszarowka	2196	Ospowiczzy	744	Pawłograd	1422
Obszczaja	1525	Osiekorowka	1372	Pawłysz	1217
Obuchowo	1197	Osowiec	351	Pawszyno	1363
Ochoczewka	1327	Ostaszkw	1129	Pażeń	1390
Ochotniczja	2150	Ostrogożsk	1633	Penza	1931
Ochotnikowo	622	Ostrowiec	184	Peredatocznaja	1480
Ochwat	1072	Ostrów (Psk.)	882	Perejasławszkaja	955
Oczeretino	1579	Ostrołęka	240	Perejzdnaja	1571
Odessa towar.	1253	Osuga	1205	Perejomnaja	6546
Odessa zastawa	1252	Oszczepkowo	3437	Pereliszyno	1598
Odessa port	1253	Otchożeje	1710	Perm	2799
Odincowo	1322	Otorma	1751	Pernow	1167
Odrynskaja	1163	Otrada	1248	Perowsk	3910
Ogarewo	1345	Otrada Kubań	2021	Petersburg	1187
Ogier	866	Otrieszkowo	1305	Piatigorsk	2255
Ogólczy	1296	Otwock	158	Piatichatki	1265
Ojasz	4644	Owadno	492	Piatowskaja	1248
Oka — przystań	1146	Oweczka	2099	Piezikiriajowo	1759
Oknica	1039	Owsianaja	1320	Piczugino	1315
Okulowka	1301	Owragi	1605	Pieczanowka	705
Olichowaja	1660	Ozierki (Syzr.)	1631	Pieczory	975
Olejniko	1121	Oziery	1496	Pieno	1097
Olewsk	651	Oziernica	432	Pieredolskaja	1108
Olita	497	Oziero-Karaczy	1641	Pierekrestowo	1119
Olkieniki	471	Ozierany	584	Pieremiotnaja	2356
Olkusz	243	Ozienin	604	Piereswietowo	1974
Olszanica	951	Ozinki	2271	Piesna	1009
Olwiopol	1189	Ozelerje	1445	Pierespa	496
Olaj	875			Pieretorka	1130
Olowiannaja	7496	Pachomowo	1432	Pierewal *	5972
Olsufjewo	1126	Paczelma	1797	Pierewolockaja	2620
Olustfer	1179	Padar *	3139	Pierowo	1358
Olyka	532	Pady	1816	Piersianowka	1793

Z Łodzi do stacyi	Ilość wiorst	Z Łodzi do stacyi	Ilość wiorst	Z Łodzi do stacyi	Ilość wiorst
Pierwozwanowka	1653	Podlipki	1477	Porchów	1009
Pieski	1429	Podmoskownaja	1350	Poroszyńska	1955
Pieskowatka	1533	Podobino	1419	Porubanok	587
Pieszczaniki	964	Podolsk	1374	Porzece	403
Pieszczanokopskaja	2021	Podros	410	Posjotawka	4720
Pietropawłosk	3726	Podsiewy	985	Posolskaja	6634
Pietrowieński	1600	Podsolniecznaja	1412	Postawy	665
Pietrowsk (M. J. W.)	1520	Podswilje	734	Potapowo	1593
Pietrowsk (Wład.)	2643	Pogodino	431	Potasz	983
Pietrowsk (Sar.)	1956	Pogorelcy	529	Poti *	3777
Pietrowski Zawod	6878	Pogorelskoj Gorod.	1214	Potoki	1201
Pietruszkowo	5470	Pogrebiszczce	849	Powarowo	1412
Pietuchowo	3643	Pogromnoje	2480	Poworino	1728
Pietuszki	1458	Pojli *	3412	Powursk	477
Pikalewo	1412	Poklewskaja	3467	Praga (Warszawa)	135
Piksar	1081	Pokotilowka	1326	Praskowjino	2098
Pilawa	183	Pokrow	1443	Przczystoje	1692
Pilewo	1573	Pokrowka	1415	Prekuin	814
Pilzyno	1060	Pokrowskaja Slob.	2017	Preobrażenskaja	1072
Pitwiszki	642	Pokrowskoje-Striesz-		Pribor	834
Piniug	2672	niena	1352	Priczernawszkaja	2098
Pinerowka	1814	Poletajewo	3212	Prigorje	1086
Pińsk	497	Polewaja	1309	Prjutowo	2587
Piotrków	63	Polowanowo	2097	Prikołotnoje	1304
Pirjatyn	1030	Politowo	1432	Priłuki	1069
Pirogowka	1139	Pola	1141	Primordy	239
Pirsgat *	3091	Polatowka	1552	Princewka	1540
Piski	807	Połdniewaja (pr. Pet.)	3330	Priputni	1024
Piszczalkino	1446	Połock	804	Prisady	1406
Piśmiennaja	1459	Połoczany	597	Prisolskaja	976
Piterka	2149	Połogi	1575	Priwolska	2121
Platerowo	263	Połoj	2366	Prjaminskoje	737
Ples	2123	Połonnoje	682	Prochladnaja	2318
Pleseckaja	2145	Połota	820	Prochorowka	1369
Pletiennyj Taszłyk	1251	Polotiannyj Zawod	1238	Prokaznaja	1968
Pliski	1025	Połowina	6188	Pronia	1580
Plusa	1010	Połowcewo	1765	Propasti	1556
Plastunowskaja	2025	Połowinka	3009	Proslanaja	1505
Platnirowskaja	2012	Połpinskaja	1094	Proskurów	986
Platowka	2560	Połtawa	1199	Prosnica	2301
Platonowka	1667	Połuzje	1093	Protopopowo	1389
Plawica	1544	Pomeranije	1224	Prowalje	1680
Plawni	1524	Pomosznaja	1270	Prowceniszki	570
Plotkaja	988	Ponazyrewo	2149	Prudy	625
Płyćwia	50	Pondery	829	Pruszków	110
Pniewo	109	Poniewież	725	Pryskucha	1008
Pochwistniewo	2445	Poniemunok	754	Pryszyb	1549
Poczynok	1005	Ponomarewo	1318	Przydnieprowska	983
Poczep	1016	Ponyry	1302	Psary	213
Podbrodzie	574	Popasnaja	1555	Psków	939
Podbielskaja	2423	Popielnia	842	Pszenicznyj	1544
Podbercze	1219	Popielany	733	Ptań	1394
Podgorodnaja	1225	Popieluchi	1011	Ptucz	684
Podgornoje	1691	Popowka	1209	Puca	3004
Podjom	3551	Popowo	1524	Puchowiczy	703
		Poraj	159	Puchowo	1423

Z Łodzi do stacyi	Ilość wiorst	Z Łodzi do stacyi	Ilość wiorst	Z Łodzi do stacyi	Ilość wiorst
Pugaczewo	1600	Rejowice	346	Rowno	573
Punsk	500	Rembertów	142	Rożanka	448
Pustoszka	908	Remershof	830	Roźdiestwo	1457
Pustyń	1533	Remiznowo	1644	Rozenowskaja	827
Puszczyno	1190	Remontnaja	2219	Rozowka	1648
Puszkino	1362	Reni	1512	Rożyszcze	496
Putiatino	1622	Repetek *	5170	Rtiszczewo	1806
Putiwl	1091	Repjewka	2144	Rubanka	1047
Pyrlica	1383	Rerberg	1442	Rubieżnoje	1557
Pyszmińska	3379	Reszelnikowo	1400	Rublewka	1164
Pytałowo	843	Rewel	1298	Rudiensk	682
		Rewjakino	1401	Rudnia	966
Rabsztyn	251	Reżyca	773	Rudnia Poczajew	649
Rachmanowka	1300	Riabczewo	982	Rudnia Radow	671
Rachny	933	Riabuszka	1221	Rudnica	1006
Raczekja	2169	Riadowaja	1292	Rudniki	132
Radjanowo	1446	Riazań	1250	Rudziszki	490
Radom	178	Riazań-Oka	1526	Rujen	1095
Radoszkowice	666	Riazań-Szumosz	1526	Rukopol	2219
Radowice	295	Riazańcewo	1487	Rumiancewo	1320
Radusznaja	1314	Riażsk	1556	Russki Bród	1335
Radziwiliszki	675	Riepnaja	1755	Ruszony	727
Radziwilów	670	Rieszotilówka	1156	Rutczenkowo	1577
Rafalówka	535	Rimsko-Korsakowka	2187	Ruzajewka	1912
Rajewka	2678	Ringien	786	Rwy	1392
Rajgród	1090	Ringmundshof	850	Rybackoje	1205
Rakiszi	740	Rinrykowo	1345	Rybińsk	1523
Rakitno	951	Rion *	3687	Rybica	1102
Rakitnoje	1257	Risti	1365	Rybnoje	1503
Rakke	1200	Rizenberg	1346	Ryga	898
Rakowka	1896	Rodenpojs	914	Rykowo	1663
Ramenskoje	1377	Rodniczek	1784	Rylsk	1194
Ramockoje	962	Rogaczew	869	Rymarewo	1618
Ramoń	1569	Rogań	1350	Rynia	807
Ramzaj	1908	Rogów	35	Ryszkowo	1270
Ranenburg	1506	Rogowoje	1480	Ryzdwanaja	2105
Raskoszyn	983	Rogożeny	1162	Ryziew	1322
Rasszewatka	2048	Roguwec	713	Rżaksa	1710
Rassypanaja	1594	Rokiciny	35	Rżanica	1118
Rastawicy	829	Rokowataja	1313	Rżew	1171
Rastiapino	1723	Romankaucy	1062	Rzewuskaja	849
Rastorgujewo	1356	Romanów	716	Sablino	1203
Ratomka	659	Romanówka	1781	Sabunczy *	3009
Rawnina *	5247	Romny	1091	Saburowo	1611
Razdielnaja	1188	Romodan	1078	Sachanskaja	1220
Razdory	1442	Roś	1063	Sacharnaja	1173
Razgon	5707	Roslawl	1898	Sachnowszczyna	1321
Razik	1279	Rossołowo	1339	Sadachło	3549
Razskazowo	1654	Rossożnoje	4727	Sadki	1571
Razsucha	984	Rostowcewo *	1763	Sadowaja	2073
Razwilnaja	2033	Rostów Azowski	1763	Sadzewacho	3724
Razumnoje	1335	Rostów n. D.	1543	Safonowka	1393
Rebinderewo	1353	Rostów Jar.	1562	Sagajdak	1139
Reczyca	793	Roty	1656	Saganlug	3500
Redkino	1427	Rowienki		Sagarczyn	2828
Rejchenfeld	1568				

b) „Czas“ Dział informacyjny.

Z Łodzi do stacyi	Ilość wiorst	Z Łodzi do stacyi	Ilość wiorst	Z Łodzi do stacyi	Ilość wiorst
Sagiry *	1669	Seliwanowo	1643	Skiniosy	1388
Sagury	3139	Semibratowo	1557	Skobelewo *	4818
Sajchin	2326	Semioznaja	2239	Skoiewatyj	1318
Sak	1284	Semiglawyj Mar	2294	Skopin	1516
Saksaulskaja	3441	Semignodnyj Monastyr	1819	Skopin-Czułkowski	1522
Salkowo	1682	Semionowka	958	Skorochodowo	1242
Salogly *	3430	Sem Kolodziezej	1864	Skosyrskaja	1599
Sala	1241	Semritio	1167	Skotowataja	1540
Salowka	1906	Senkowo	1627	Skra *	3575
Saltykowka	1830	Serbinowcy	912	Skribowo	467
Salyn	1895	Serdiaja	1618	Skuratowo	1312
Samajewka	1812	Serdobsk	1851	Skworcowo	994
Samara	2294	Serebrianka	1038	Stiepcowskaja	2444
Samarkand *	4756	Serebriannyje Prudy	1493	Sludianka	6435
Samaszkinskaja	2466	Sereda Stara	1670	Sławianiszki	766
Samczyney	923	Sereża	2149	Sławianoserbsk	1607
Samojłowska	1383	Sergiejewskaja Pustyń	1186	Sławiansk	1464
Samozwanowka	1311	Sergijewo (M.-J.-W.)	1400	Sławgorod	1450
Sampur	1675	Sergo-Iwanowskaja	1159	Sławnoje	776
Samtredi *	3716	Sernowodsk	2453	Sławuta	634
Sanain *	3591	Serpuchowo	1427	Słobodka	1055
Sandar *	3522	Sestrenka	1556	Słonin-Albertin	454
Sangaczal *	3028	Seswegen	849	Smiela	1090
St.-Petersburg	1187	Sewastopol	1894	Smoleńsk	951
Sapak	3512	Sędziszów	241	Smorgoń	603
Sapieginow	1094	Sidorkowo	1370	Smorodino	1223
Sapiernaja	1214	Siedlec	222	Smyga	660
Sarabuz	1802	Sielco	1118	Snagost	1188
Saraj gij	2532	Siencza	1103	Snieżeskaja	1104
Saransk	1937	Siernyja Wody *	3716	Snigiri	1364
Saratow	1987	Sierogłazowo	2527	Snitowo	452
Sarabaj	2399	Sierowo *	4768	Snowskaja	929
Sarepta	2095	Sieszczynskaja	1100	Sobolew	208
Sarny	579	Siewierskaja	2091	Sochondo	7170
Sartana	1080	Signajewka	1058	Sofiewka	1475
Sary-Agacz	4350	Simanszcyna	1888	Sofjino-Brodskaja	1622
Sarygol	1843	Simbisk	2171	Sofrino	1376
Sary-Jazy *	6488	Simskaja	2915	Sogut-Bułach *	3430
Sasowo	1694	Simferopol	1819	Sokolka	339
Satki	3060	Sinarskaja	3397	Sokologornoje	1640
Sauran	4149	Simawskaja	1728	Sokolów	232
Sawielowo	1463	Sinielnikowo	1425	Sokur	4602
Sawino	1593	Siniezerki	1121	Solanaja Przystań	2080
Sawino Perm.	2707	Sirotino	860	Soljenaja	3247
Sawwatia	2676	Sitkowcy	938	Sofdatskaja	2299
Sażnoje	1344	Siucz	1549	Solncewo	1334
Sezastliwaja	1233	Siuzjum	2019	Solo-Tiube	3959
Sebież	852	Siwasz	1706	Solotcza	1538
Sebrjakowo	1875	Siwerskaja	1124	Soltanowka	865
Seitler	1773	Skalio	1709	Soly	594
Sejma	1706	Skarjatino	1320	Solanyje Zawody	1471
Selanka	2885	Skarzysko	140	Solcy	1071
Selenga	6669	Skidel	407	Solewarni	3113
Seleszczyna	1222	Skierniewice	63	Solonieckaja	1058
Selezni	1611	Skit	1326	Somowo	1528

Z Łodzi do stacyi	Ilość wiorst	Z Łodzi do stacyi	Ilość wiorst	Z Łodzi do stacyi	Ilość wiorst
Soneczow	222	Strunino	1431	Swistunowo	1333
Sonda	1285	Strzemieszycze	210	Swiszczewo	1026
Sorokino	5328	Studzieniec	1869	Swolna	809
Sonkowo	1419	Studziennyj	1393	Syczewka	1185
Soroczynskaja	2529	Stupki	1519	Sylgudyszki	625
Sosiedka	1748	Subocz	748	Sylwa	2843
Sosnowiec	217	Suchaczewka	1357	Syrostan	3126
Sosyka	1899	Suchariewo	1601	Syrowatka	1186
Sparen	967	Suchedniów	149	Syrt	2643
Spas Domienskoje	1084	Suchimiczy	1171	Syr-Darinskaja *	4500
Spas-Klepiki	1583	Suchodół	1357	Syzrań	2167
Spaskpaja Polist	1245	Suchodźew	1274	Szabalino	2194
Spirowo	1309	Sucholesy	930	Szabljewskaja	2082
Srednia	1326	Suchona	1781	Szabuniczy	2759
Srieniensk	7622	Suchowskaja	6253	Szachtaja	1754
Strajki	866	Suda	1612	Szachowo	1191
Stakieln	1025	Sudimir	1139	Szachowskaja	1251
Stanicznaja	2002	Sudża	1210	Szachtachta *	3924
Stanisławów	188	Sudżenka	4819	Szadow	691
Stanowaja	1432	Sujda	1187	Szafranowo	2658
Stanowoj-Kolodziej	1242	Sukowkino	1446	Szagal	3614
Staraja-Russa	1113	Suleja	3016	Szajtanka	3146
Staraja-Toropa	1012	Sulin	1727	Szakarly *	3412
Starkowo	1544	Sulatyckaja	994	Szaksza	2807
Staro-Radziwiłow	73	Sultan-Bent *	5407	Szalikowo	1244
Starowierczeskaja	2489	Sumbatowo *	3612	Szałdanieszcy	1120
Starowierowka	1435	Sumiemka	1185	Szamchor *	3333
Staryca	1214	Sumgait	2961	Szarapowa-Ochota	1415
Staroje-Jurjewo	1557	Sumy	1168	Szarasup	7663
Staroje-Sielo	578	Supsa *	3763	Szarja	2106
Starosielce	302	Sura	1978	Szarlotenhof	1254
Starożyłowo	1565	Surachany *	3015	Szarława	2079
Staryj Oskol	1495	Suram *	3603	Szaropań *	3655
Staryj Peterhof	1999	Surdiegi	807	Szarowka	1192
Staryja Dorogi	784	Surgut	2450	Szaryżałgaj	6408
Staruszki	651	Surowaticha	2169	Szatki	2097
Staszyc	211	Surowikino	1954	Szawli	693
Stawka Karajał *	3716	Surri	1147	Szczegłówka	1564
Stawka-Macra *	3753	Susalowka	2651	Szczekino	1360
Stawropol	2138	Susłowo	4943	Szczepetowo	254
Stepnaja	1822	Suszczewo	1932	Szczerbina	1349
Stodoliszczce	1035	Suwatki	477	Szczolkowo	1366
Stołbcy	571	Suworowo	1469	Szczotowo	1626
Stołbowaja	1394	Suworowskaja	2210	Szczurowo	1462
Stolypino	2057	Swatowo	1507	Szczygry	1340
Stoenden	949	Swiatice	933	Szebekino	946
Stomerze	894	Swiatosławka	1844	Szczeków	1143
Strabla	328	Swiażsk	2270	Szekszema	2085
Stradecz	360	Swieczca	2216	Szelkowka	1263
Stradom	148	Swienciany	612	Szelomawo	1650
Straszony	1321	Swiessa	1232	Szelon	1155
Streleckaja	1569	Swiekłowiczynaja	1241	Szeluchowo	1601
Strelna	1190	Swieżankaja	1747	Szepietówka	653
Strogań	959	Swiry *	3680	Szeptuchowka	1782
Strugi Bielyja	995	Swisłocz	380	Szeragól	5958

Z Łodzi do stacyi	Ilość wiorst	Z Łodzi do stacyi	Ilość wiorst	Z Łodzi do stacyi	Ilość wiorst
Szeremietiewo	1598	Tamdy	2993	Titowo	1822
Szeremietiewskaja	1876	Tamsal tel. pos.	1220	Tiumeń	3570
Szestakowka	1230	Tanchoj	6336	Tiumeń-Aryk	4056
Szestaków	524	Taniejewka	1972	Tiura-Tam	3099
Szestichino	1492	Taps	1234	Tiurlema	2247
Szewcewo	1554	Tarakija	1426	Tiuszki	874
Szkłow	870	Tarasowka	1764	Tkwibuli *	3735
Szlampen	893	Tarbagataj	6909	Tluszez	170
Szlipowo	1156	Taszkent *	4424	Tockaja	2504
Szłok	923	Tartugaj	3983	Tojda	1615
Sztrakowo	1312	Taruskaja	1447	Tok	1353
Szwarden	941	Tarutino	5130	Tokarewka	1604
Szmyszłajewka	2315	Tatarka	732	Tokuszy	3759
Szostka	1123	Tatarskaja	4140	Tolbaga	6927
Szożma	2058	Tataurowo	6708	Tolkaj	2399
Szpoła	1067	Tatiszczewo	1948	Toloczyn	799
Szterowka	1612	Tatfu *	3399	Tolokonnoje	1347
Sztokmaushof	793	Tauerkaln	842	Tomarowka	1286
Szuja	1622	Tauz *	3380	Tomaszów Rawski	58
Szumicha	5353	Tawatuj	3229	Tomsk I	4856
Szungaj	2355	Tawłożanka	1798	Tomsk II	4364
Szuskodom	1847	Tawtimanowo	2837	Tomyłowo	2258
Szechrany	2190	Tebyszkaja	4232	Tonelnaja	2172
Szydłowskaja	1452	Tedzeń *	5449	Toplinka	1335
Szyłka	7495	Tejkowo	1590	Topoli	1491
Szyłowo	1623	Telaki	233	Torbiejewo	1785
Szymanowski	1300	Telma	6230	Torbino	1338
Szymsk	1155	Temkino	1166	Torensberg	894
Szynhak-Kul	2718	Temirgoje	2615	Torgowaja	2073
Szypowo	2316	Temyżbekska	2017	Toropiec	1013
Szypowatoje	1422	Tepleja Góra	3024	Toropilowka	1168
Szyrokij	1583	Terbuny	1470	Toroszyno	950
Szyrynkij	1766	Terebuż	1346	Torżok	1271
Szyszkowo	1392	Terechowka	871	Tosno	1191
Szyszy	3092	Teren-Uziak	3861	Toszczyca	893
		Terespol	331	Towarkowo	1385
Tabbifer	1149	Tereszczynskaja	1113	Traszkuny	697
Taczynska	1826	Tereszkino	1285	Trawniki	320
Taganasz	1715	Ternowka	1650	Tregubowo	1251
Taganróg	1697	Teszemla	1499	Trepenhof	761
Tagancza	989	Tewli	383	Trepowka	1185
Tajcy	1163	Tiażyn	4978	Treswiatskaja	1553
Tajdut	7092	Tichmieniewo	1523	Tripole	1507
Tajga	4782	Tichonowa Pust.	1253	Trituznaja	1353
Tajszet	5661	Tichoreckaja	1935	Troickaja	1243
Tajwota	964	Tichwin	1377	Troickoje	1374
Talica Jeleckaja	1419	Tiepłoje	1345	Trojana	1665
Talka	722	Tietierew	795	Trojanow wał.	1447
Talnoje	1013	Timaszewo	2376	Trojekurowo	1501
Talafajewka	1066	Timiriazewo	1964	Trombacyszki	665
Talchatan-Baba *	5368	Timur	4228	Trosna	1118
Taldom	1445	Tinguta	2133	Trostianiec Pod.	1003
Taldy Bułak	2571	Tinskaja	5581	Trostianka	2353
Tałowaja	1698	Tiotkina	1132	Trubieckaja	805
Tamała	1757	Tiraspol	1231	Trufanowo	1403
Tambow	1631				

Z Łodzi do stacyi	Ilość wiorst	Z Łodzi do stacyi	Ilość wiorst	Z Łodzi do stacyi	Ilość wiorst
Trzy Ostr.	1871	Uniecza	964	Warwarowka	1402
Tuczkowo	1272	Uralsk	2393	Wasiljewicze	733
Tugulym	3514	Urazowo	1508	Wasilkow	904
Tuguz	3366	Urbach	2070	Waskaucy	1084
Tukum	909	Urieczje	811	Waškowo	1024
Tulebla	1096	Uriupino	1786	Wasuryńskaja	2090
Tulinowo	1607	Urmary	2227	Wawer	153
Tula	1381	Urocz	1601	Weczerńij Kut	1316
Tułun	5919	Urulga	7395	Weggiewa	1192
Tumanowo	1125	Urusowo	1525	Weimarn	1218
Tumskaja	1605	Urzumka	3104	Welony	800
Tundra	2304	Usad	1436	Wenden	980
Tundusz	3057	Usmań	1356	Wendiczany	979
Tupikowaja	1601	Usolskaja	3110	Weniew	1497
Tura	3575	Usolje	6221	Wenta	761
Turbow	848	Uspenskaja	1634	Werda	1617
Turgieniewka	2348	Ustinowka	895	Wernadówka	1726
Turki	1848	Ustje	1066	Werro	1010
Turkiestan	4176	Ust-Kataw	2953	Wesenberg	1259
Turmont	664	Ust-Labinskaja	2064	Wiatka	2346
Turowka	1295	Ust-Tiskos	3038	Wiazniki	1636
Turyjsk	473	Uswa	2972	Wiazowaja	2970
Tutalskaja	4725	Usza	642	Wiażma	1116
Tyczynino	982	Uszaki	1201	Wichłajka	1985
Tyflis *	3487	Uties	2936	Wiczuga	1691
Tyrbył	5447	Utkino	1622	Widobór	577
Tyrriet	6079	Utorgosz	1087	Wiechma	1188
Tyrnowo	1073	Utrabat	4204	Wiekisznia	754
Twer	1342	Utulik	6461	Wieliko-Anadól	1611
		Uwarowka	1214	Wielikopolje	959
Ubinskaja	4364	Uwiek	1996	Wielka	2432
Uciany	651	Uza	856	Wielkie Łuki	944
Udaeznaja	1555	Uzłowaja	1420	Wielikodworje	1618
Udomla	1295	Uzowka	2024	Wielikokniażeska	2101
Udryek	604	Uzru,	991	Wieniesławowka	1145
Udzary *	3205	Uzunowo	1481	Wierba	649
Udź-Adży *	5228			Wierbilki	1426
Ufa	2786	Wagranskaja	3245	Wierbluża	2441
Ufalej	3369	Wajnoden	798	Wierchniednieprowsk	1321
Ugalen	984	Wajnsenstein	1220	Wierchniaja	3106
Uglowka	1282	Wajwara	1276	Wierchnij Baskunczak	2387
Ugriumowo	1187	Waldhof	1164	Wierch-Niejwinsk (pr. Petersb.)	3208
Ugrusk	385	Waleznaja	2857		1612
Ujta	1568	Walify	336	Wierchnietokmak	
Uk	5733	Walk	1050	Wierchnieturynskij Zawod.	3103
Uktus (pr. Petersb.)	3277	Walkowo	1853	Wierchoturje	3188
Uleszowskaja przyst.	1993	Walđaj	1227	Wierchowcewo	1307
Ulianowka	1478	Walnjki	1522	Wierchowje	1305
Ulu-Telak	2862	Wandysz	1989	Wierchnieudinsk	6744
Ulpan	3268	Wannowskaja *	4792	Wierchutino	802
Uluchanfu	3826	Wapniarka	970	Wierchie	1326
Ulybyszewo *	1531	Wargasz	3512	Wiereschczyno	1142
Umań	972	Warszawa	125	Wierigino	1420
Umet	1738	Waryka	2074	Wierosocz	1047
Undol	1491	Warwaropole	1602		
Ungeni	1898				

Z Łodzi do stacji	Ilość wiorst	Z Łodzi do stacji	Ilość wiorst	Z Łodzi do stacji	Ilość wiorst
Wierolubowka	1495	Wolnowacha	1621	Zaigrajewo	6797
Wieropajewo	685	Wolokolamsk	1278	Zaimki	2794
Wierowkino *	4669	Woloczysk	1045	Zajcewo	1441
Wierunowskaja	1752	Wologda	1750	Zajm	1270
Wierzbnik	157	Wolomin	154	Zakrutino	361
Wierzbołów	670	Wolosataja	1631	Zalegoszcz	1278
Wiesiołaja-Lopań	1335	Wolosowo	1183	Zalesie	615
Wiesiołyj Kyt	1159	Wolot	1077	Załari	6102
Wiesiołyj Podol	1124	Wolowo	1574	Zamezałowo	1722
Wieszkajma	2079	Wolynczewo	1501	Zamirje	548
Wiktororowo	1370	Wolżskaja	2079	Zamostocze	903
Witejka	638	Worobjewka	1766	Zamzor	5746
Wilga	263	Woronkowo	1091	Zaolsza	966
Wilkowiszki	653	Woroncwo-Gorodis	1032	Zaoskolje	1457
Wilno	524	Woroncz	1513	Zaozernaja	5427
Windawa	1011	Woronowicy	874	Zapadnaja Dw.	1037
Winnica	850	Woropenewo	2067	Zaplazy	1152
Wiosennaja Przyst.	1993	Worotynsk	1232	Zaporozje	1344
Wiry	1137	Worożba	1117	Zaprudowka	3002
Wisun	1252	Woskresiensk	1418	Zarajsk	1502
Witgenstanskaja	677	Wozniesienskaja	2682	Zarjecznaja	1769
Witebsk	899	Wozy	1316	Zarucki	1191
Wizirka	1310	Wożegi	1890	Zarudince	820
Wizaj	2996	Wradjewka	1176	Zasenhof	896
Wladimir	1520	Wrewskaja *	4473	Zasieka	1370
Wladimirowka	1060	Wruda	1194	Zatiszje	1132
Wladymirskaja	1163	Wseswiatskaja	2947	Zawalje	401
Wladimir Wołyński	501	Wsiewołodo-Wilwa	3060	Zawidowo	1387
Wladislawowka	1830	Wtorowo	1546	Zawiercie	185
Władykaukaz	2416	Wulka	430	Zazały *	3311
Własowo	1765	Wydreja	946	Ząbkowice	201
Włocławek	178	Wydrino	6502	Zdolbunowo	584
Włodawa	399	Wygoda	1223	Zdorowiec	1340
Wnory	298	Wygoniczy	1060	Zegewold	942
Wnukowo	1372	Wyja	3133	Zelburg	300
Wochtoga	1826	Wyrica	1181	Zelwa	415
Wodianaja	1269	Wysiolki	1983	Zelzan	857
Wojbokala	1275	Wysokie-Litewskie	382	Zemetczynna	1751
Wojekowo	1849	Wysokoj	1233	Ziabki	751
Wojewodskoje	1945	Wyszków	190	Ziabrowka	354
Wojgiany	571	Wyszogrod	1547	Ziadin *	4982
Wojskowice	1155	Wyszegor	1020	Zieleniec	203
Wojtwoce	1028	Wyszki	714	Zielona	1246
Wolbrom	264	Wyszni Włoczk	1277	Zielonyj-Dót	2278
Wolczansk	1359	Zabolotinka	924	Ziemcy	1056
Wolfino	1135	Zabołotje	402	Ziemlanoje	1721
Wolmar	1006	Zaborje	1476	Ziernowo	1171
Wolsk	2134	Zacharowo	1407	Zikijewo	1154
Wolchowo	1259	Zaczatje	1655	Ziřan	777
Wolczeniec	1006	Zagatje	768	Zima	6049
Wolga (Ryb.-Boł.)	1432	Zagladino	2485	Zimenki	2197
Wolkoneszty	1492	Zagnańsk	166	Zimowniki	2184
Wolkonowka	1562	Zagnie	1064	Zirabulak *	4857
Wolkonskaja	1670	Zagorje	1255	Zlatopol	1070
Wolkowysk	389	Zagurze	225	Zlatoust	3086

Z Łodzi do stacji	Ilość wiorst	Z Łodzi do stacji	Ilość wiorst	Z Łodzi do stacji	Ilość wiorst
Złotyj	1321	Zwienigorodka	1040	Zmerynka	894
Złynka	881	Zwieriewo	1709	Zodin	698
Zmijewka	1261	Zabinka	362	Zogowo	856
Znamierika	1161	Zdanka	1397	Zořta Rzeka	1283
Zolotonosza	1066	Zednia	324	Zořte Wody	1273
Zolotnicki	1188	Zejmja	594	Zudilowo	994
Zolotarewo	1243	Zełabużskaja	1293	Zukowka	1135
Zolotuchino	1820	Zełaznaja	1528	Zulany	891
Zořskaja	2274	Zełeznowodsk	2249	Zulidowo	2157
Ząbkowice	202	Zełazo	1635	Zurawka	1766
Zosimowka	1611	Zełannaja	1592	Zurawlewka	962
Zubarewo	7432	Zełobowo	1601	Zyczyn	224
Zubcow	1191	Zelmino	1714	Zylewo	1418
Zubowaja Polana	1756	Zełtuchino	1536	Zytkywiezy	620
Zujewka	2445	Zerdiewka	1631	Zyrardów	85
Zutowo	2193	Zełebilówka	480	Zyrnow	1826
Zykowo	5306	Zełebkowo	1120	Zytomierz	817
Zyrianka	3412	Zełernowka	1927	Zytowo	1344
Zwanka	1303	Zeřli	546	Zyźdra	1162
Zwiegincewo	1716	Złobin	844	Zyźca	993

Odległości od stacji Łódź-Kaliska.

Z Łodzi do stacji	Ilość wiorst	Z Łodzi do stacji	Ilość wiorst	Z Łodzi do stacji	Ilość wiorst
Aleksandrów	186	Krośniewice (do Ostr.)	113	Rokiciny	123
Baby	138	Kutno	100	Ruda Guzowska	99
Bednary	64	Lask	30	Rudniki	220
Będzin	302	Łazy	279	Sieradz	57
Błonie	104	Łowicz Wied.	57	Skierniewice	78
Ciechocinek	192	" Kal.	55	Sochaczew	80
Czerniewice	136	Myszków	261	Sosnowiec	305
Częstochowa	281	Nieszawa	172	Staro-Radziwiłłów	88
Dąbrowa	297	Nowo-Radomsk	193	Stryków	24
Głowno	34	Opatówek	53	Strzemieszycy	298
Gorzkowice	172	Pabjanice	15	Warszawa-Kalisz	127
Granica	303	Piotrków	151	Warszawa W.-W.	127
Grodzisk	112	Pływa	91	Włocławek	151
Kalisz	106	Pniewo	82	Ząbkowice	291
Kłomnice	211	Poraj	247	Zduńska-Wola	41
Kociołki	75	Pruszków	125	Zgierz	13
		Rogów	106	Zawiercie	270



POCZTY

(na podstawie najnowszych przepisów).

Taksa korespondencyj.

(Dla łatwiejszego orientowania się przytaczamy naprzód taksy, które poniżej w przepisach o korespondencyi są szczegółowiej powtórzone).

1. Taksa korespondencyi wewnętrznej.

1. Za listy zamknięte -- za każdy lut po kop. 7
2. Za listy otwarte za każdy " 3
3. Za przesyłki opaskowe **zamiejscowe** z drukami pobiera się opłata za pierwsze 4 luty kop. 2
a za każde następne 4 luty lub część ich po " 2
Za także przesyłki z papierami aktowemi —
za pierwsze 12 lutów lub część ich kop. 7
wyżej zaś 12 lutów za każde 4 luty lub część ich po " 4
Za także przesyłki z próbkami towarów za
pierwsze 4 luty lub część ich po kop. 3
a wyżej za każde 4 luty lub część " 2
4. Za pakiety wartościowe i pieniężne za lut kop. 7
a nadto asekuracja:
od 1 — 10 rub. 10 kop.
" 10 — 100 " 25 "
za każde następne 100 rub. po 15 "
5. Za przesyłkę monety brzęczącej w węzłach od funta podług taksy za przesyłki (patrz № 6).
6. Za przesyłkę w ogólności (w tej liczbie i przesyłki z książkami):
a) w granicach gubernii lub obwodu funt lub część funta kop. 5
b) wysyłane do innych gubernii lub obwodów, wedle odległości od głównego miasta gubernii lub obwodu, powiększając opłatę po 10 k. od funta za każdą dalszą odległość, 1,000 wiorst. Najmniejsza opłata od przesyłki lub węzła ustanowiona na kop. 25.

2. Taksa korespondencyi miejskiej.

1. Za list zamknięty pierwsze 4 luty:
a) w Petersburgu i Moskwie po kop. 5
b) wszędzie indziej (w tem i w Łodzi) po " 3
a wyżej za każde 4 luty lub część ich po " 2

2. Za list zamknięty rekomendowany pierwsze 4 luty:
a) w Petersburgu i Moskwie po k. 5
b) wszędzie indziej po " 3 i 7k. za rekomen.
a wyżej za każde 4 luty lub część ich " 2
3. Za list otwarty po kop. 3
Jeżeli na pocztówce nie będzie żadnego napisu naprz.: „Pocztówka“ „Открытое письмо“, podlega opłacie jak list zamknięty.
4. Za przesyłki pod opaską:
a) z drukami w Łodzi i wszędzie, niewyłączając Petersburga i Moskwy, za lut kop. 1
wyżej luta do 8 lutów " 2
b) z papierami aktowemi:
za każde 4 luty " 3
przyczem najniższa opłata: w Łodzi i wszędzie " 3
c) z próbkami do 4 lutów " 2
wyżej zaś za każde 4 luty " 2
5. Za zwrotne pokwitowanie odbiorcy " 3

3. Taksa korespondencyi zagranicznej.

1. Za listy zamknięte za każde 15 gramów kop. 10
2. Za otrzymywane w Rosyi listy niefrankowane za każde 15 gramów " 20
3. Rekomendacja każdego listu lub pakietu " 10
4. Za listy otwarte za każdy " 4
5. Za przesyłki pod opaską za każde 50 gramów " 2
przyczem:
a) za przes. z papier. aktowemi
porto do 12 lutów " 10
b) za przesyłki z próbkami do 8 lutów " 4
c) " z drukami " 2
6. Za pakiety wartościowe i pieniężne za każde 15 gr. " 10
a nadto asekuracja:
1) od każdych 112 rub. 50 kop. lub ich części, za pakiety, przesyłane do Niemiec, Austrii, Rumunii " 4
Do Francyi i Szwajcaryi — wagowe " 90
Asekuracja " 10
Do Szwecyi — wagowe " 130
Asekuracja " 7
Do Anglii — wagowe " 120
Asekuracja " 10
Do Norwegii — wagowe " 100
Asekuracja " 10

Uwaga I. Przesyłki adresowane do Niemiec mogą być obciążone zaliczeniem do wysokości 400 rub. (800 marek), przyczem opłata wynosi po 25 kop. za każde 10 rubli.

Przepisy o korespondencji.

Korespondencya w ogólności dzieli się na: 1) *prostą*, 2) *asekurowaną* i 3) *obciążoną zaliczeniem*.

I. Korespondencya prosta.

A. Listy zamknięte. 1. Waga najwyższa: listu miejskiego 1 funt: wewnątrz państwa i za granicę (do krajów, należących do związku pocztowego) 5 funtów.

Listy na Imię NAJJAŚNIEJSZEGO PANA i osób urzędowych muszą być całkowicie frankowane.

Do krajów niezwiązkowych dochodzą listy zamknięte, opatrzone marką 10 kopiejkową do 15 gramów; otwartych i rekomendowanych poczta nie przyjmuje.

Marki pocztowe na adresowanej za granicę korespondencji, powinny być naklejane na prawym górnym rogu adresu.

Zabrania się wkładać do adresowanej za granicę korespondencji zwyczajnej i poleconej jakiegokolwiek monety.

Listy otwarte **Taksa.** Porto dla korespondencji miejscowej i zamiejscowej kop. 3 za list pojedynczy i 6 kop. za list z odpowiedzią; dla zagranicznej kop. 4 za list pojedynczy i 8 kop. za podwójny. Blankiety stemplowe kosztują tylko cenę porta; niestemplowe po kop. 1 za 2 sztuki. Na te ostatnie należy naklejać marki 3 kop. lub 6 kop., a względnie 4 lub 8 kop. Niedostateczne frankowanie listów otwartych jest dozwolone, lecz porto nieopłacone płaci adresat w podwójnej sumie.

B. Przesyłki pod opaską. 1. *Przepisy ogólne.* Można adresować przesyłki pod opaską na pocztę miejscową, zamiejscową i zagranicę, wyłącznie do krajów związkowych. Pod opaską można przesyłać.

a) Papiery aktowe, a mianowicie: wszystkie rękopiśmienne lub rysunkowe dokumenty, nie mające cechy korespondencji bieżącej i osobistej, jako to: wypisy sądowe, notaryalne i t. p., ceduły, konosamenty, faktury, różne dowody towarzystw asekuracyjnych, wyciągi z akt na stemplu lub papierze prostym, nuty pisane, partytury, rękopisy same, albo wraz z korektami i poprawki korektowe na oddzielnych arkuszach. *Można je wysyłać w kopertach otwartych lub pod opaską.*

b) Druki wszelkiego rodzaju, jako to: gazety, broszury, książki zbroszurowane lub oprawne i wogóle wszelki druk i sztych, odbitki litograficzne, wszelkie produkcyje maszynowe z wyjątkiem kopii, wykonanych z pomocą zwykłych pras kopjowych oraz za pomocą maszyn samopiszących i papiery z wypukłemi literami dla niewidomych.

Przy przesyłkach druków wolno: a) dawać na biletach wizytowych swoje nazwisko i adres oraz dopisywać umówione wyrazy w skróceniu, np *Z p. i.* (Z powinszowaniem imienin); b) oznaczać lub zmieniać pismem albo sposobem mechanicznym czas wysłania, podpis

albo firmę handlową i rodzaj zajęcia, wreszcie miejsce zamieszkania osoby wysyłającej; c) dołączać do poprawionej korekty rękopis i robić na korektach wszelkie dopiski, a w razie braku miejsca, poprawki mogą być robione na oddzielnych arkuszach; d) wykreślać niektóre miejsca tekstu drukowanego, tak, aby ich nie można było przeczytać; e) oznaczać albo poprawiać piórem i sposobem mechanicznym ceny, oraz wszelkie cyfry w cennikach handlowych, w przesyłkach ogłoszeń, okólnikach handlowych i giełdowych; f) oznaczać piórem czas odejścia statków parowych i t. d. na drukowanych blankietach; g) oznaczać piórem lub sposobem mechanicznym na zaproszeniach nazwisko zaproszonego, czas, miejsce i cel zebrania; h) w ogłoszeniach księgarskich oznaczać pismem na stronie odwrotnej dzieła rekomendowane lub żądane, oraz wykreślać lub przekreślać zupełnie lub częściowo tekst; i) kolorować tablice mód, mapy geograficzne i t. p.

c) Próbki towarów, nie mające w handlu żadnej wartości — oraz oddzielne klucze i ścięte żywe kwiaty. Próby towarów mogą być zaopatrzone tylko w znaki fabryczne, nazwisko i firmę wysyłającego, numer porządkowy i cenę. *Powinny być ułożone w woreczki, pudełka nieopieczetowane, koszyczki lub ruchome obłonki.*

Waga najwyższa:

	przesyłek z drukami i pap.	akt. z próbami towarów
Miejscowych	4 funty	20 łutów
Zamiejscowych	4 „	27 „
Zagranicznych	2 kilogr.	350 gramów.

Papiery aktowe, druki i próbki towarów można łączyć pod jedną opaskę.

Najwyższa waga próbek mieszanych:

Wewnątrz państwa 4 łuty, za granicę 1 kilogram.

Na podstawie konwencji z dnia 4-go lipca 1891 roku, wprowadzonej dnia 1 lipca 1892 roku, ustanowiono nowe wymiary próbek, wysyłanych pod opaską, zwijanych w trąbkę.

Próbki towarów pod opaską mają ograniczoną:

	długość	szerokość	średnicę
Wewnątrz państwa	6 ³ / ₄ werszków	4 ¹ / ₂ werszki	2 ¹ / ₂ werszki
Za granicę	30 ctmtr.	20 ctmtr.	10 ctmtr.

Przesyłki, zwijane w trąbkę, mają ograniczoną:

a) Druki i papiery urzędowe:

	długość	średnicę
Wewnątrz państwa	16 ¹ / ₈ werszków	2 werszki
Za granicę	75 ctmtr.	10 ctmtr.

a) Próbki towarów:

Wewnątrz państwa	6 werszków	3 werszki
Za granicę	30 ctmtr.	15 ctmtr.

1. *Taksa. A. Dla przesyłek miejskich:*

a) Z papierami aktowemi 2 kop. za każde 4 łuty, przyczem minimum za jedną przesyłkę w Łodzi i wszędzie 3 kop., a w Petersburgu i Moskwie 5 kop.

b) Z próbkami 2 kop. za każde 4 łuty.

B. Dla przesyłek zamiejscowych (niezagranicznych):

- a) Z papierami aktowymi, lub za przesyłki mieszane, mające papiery aktowe i druki, najmniejsze portu kop. 7
 b) Z próbkami towarów najmniejsze portu kop. 3
 c) Druki same — najmniejsze portu kop. 2.

Wszystkie te przesyłki opłacają za każde 4 luty, lub część tej wagi po kop. 2.

C) Dla przesyłek zagranicznych:

- a) Z papierami aktowymi najmniejsze portu kop. 10.
 b) Z próbkami towarów najmniejsze portu kop. 4.
 c) Druki same — najmniejsze portu kop. 2.

Wszystkie te przesyłki opłacają za każde 50 gram. po kop. 2. Przesyłki opaskowe mogą nie być całkowicie frankowane, ale muszą mieć jedną markę, wymaganą jako najniższe portu. Brakującą należność opłaca adresat w ilości podwójnej.

Uwaga. Karty, (także ilustrowane), z napisem na nich „Pocztówka“ w jakimkolwiek języku, mogą być przesyłane zagranicę za opłatą zniżoną, ustanowioną dla druków, chociażby napis ten nie był zakreślony i przy wysyłaniu nie było dodane słowo: „druki“.

D. Korespondencya rekomendowana. 1. Przepisy ogólne.

Można rekomendować listy zamknięte, listy otwarte i wszystkie trzy powyższe wymienione rodzaje przesyłek opaskowych.

2. *Taksa i sposób przesyłki:* Za rekomendowanie dopłaca się markami do zwykłej taksy za każdą przesyłkę rekomendowaną, bez względu na jej wagę: a) wewnątrz państwa po kop. 7; b) za granicę kop. 10.

2. Korespondencya asekurowana i przesyłki w ogólności.

A i B. Pakiety wartościowe i pieniężne. W pakietach wartościowych można przesyłać przy listach niezapieczone pieniądze papierowe i bilety kredytowe, papiery publiczne procentowe, stemple i weksle czyste i w ogóle przedmioty, dające się przesać w pakiecie, mające wartość dla korespondentów. Można też wewnątrz państwa przesyłać monetę brzęczącą w ograniczonej ilości, złotem 30 rubli, srebrem do 3 rubli i miedzią $9\frac{3}{4}$ kop. i kosztowności. Do tych pakietów wymagalny jest spis włożonych papierów w 2-ch egzemplarzach.

1) *Ograniczenia:*

- a) Wartość pakietu wartościowego nieograniczona.
 b) Asekurowanie papierów wartościowych w korespondencji wewnętrznej zależy od deklaracji wysyłającego. Asekurowanie zagraniczne jest ograniczone do wysokości rzeczywistej wartości papierów.
 c) Pakiety wartościowe, t. zw. „cenny zakryty“ oddane na pocztę

po opieczowaniu przez samego wysyłającego mogą być asekurowane tylko do 45000 rubli. Poczta odpowiada tylko za całość pieczęci i obwoluty.

d) Pakiety wartościowe, adresowane do krajów związkowych (wedle oddzielnej konwencji), wymienionych powyżej, nie mogą być oddawane na pocztę po opieczowaniu. Monety i przedmioty srebrne lub złote, oraz kosztowności w jakich pakietach znajdują się nie mogą. Wymagany jest spis w 2-ch egzemplarzach do tychże pakietów.

2) *Najwyższa waga i przepisy ogólne.* Najwyższa waga pakietów, oddawanych po zapieczowaniu — 10 funtów, niezapieczowanych — 20 funtów. Przy wadze 1 funta może być obwoluta papierowa, od 1 funta do 5 z papieru, podklejonego płótnem, przy wadze wyższej — z płótna lub z ceraty. Pakiety wartościowe muszą mieć 5 pieczęci lakowych. Wszystkie napisy na kopertach muszą być wykonane jedną ręką i jednym atramentem. Na pakietach, adresowanych za granicę, można wartość obliczać na franki.

W pakietach pieniężnych wewnątrz kraju można przysłać pieniądze papierowe, bilety kredytowe banku państwa, papiery publiczne procentowe, przez rząd dozwolone i mające obieg w Rosyi, kupony od nich, oraz monety złotej 21 rubli, srebrnej za rubla i miedzianej $9\frac{3}{4}$ kop.

Asekurowanie pieniędzy po cenie nominalnej — papierów procentowych nie niżej od ceny nominalnej i nie wyżej, niż w podwójnej cenie nominalnej. Pakiety pieniężne oddawać należy niezamknięte.

Waga najwyższa 20 funtów.

- 3) *Taksa:* a) wagowe po 7 kop. w kraju, a po 10 kop. za 15 gm. gdy pakiety adresowane do krajów związkowych.
 b) rekomendacja kop. 7 za sztukę w korespondencji krajowej, kop. 10 w międzynarodowej.
 c) asekurowanie wewnętrzne do 10 rubli 10 kop.

„ „ „ 100 „ 25 „
 „ „ „ a powyżej „ za każde 100 rubli 15 kop.
 d) asekurowanie zagraniczne (taksa asekurowania zagranicznego zmniejszona jest na zasadzie ukazu z dnia 24 kwietnia 1893 r.).

1) po 4 kop. od każdych 112 rub. 50 kop. oznaczonej wartości, lub za pakiety, przesyłane do ościennych z Rosją państw: do Niemiec, Austrii i Rumunii.

2) po 6 kop. za pakiety, przesyłane do wszystkich innych państw, należących do międzynarodowej konwencji (Rzeczpospolita Argentyńska, Belgia, Bułgaria, Brazylia, Dania z koloniami duńskimi, Egipt i kolonie francuskie, Hiszpania, Rzeczpospolita Costaryka, Rzeczpospolita Liberyjska, Luksemburg, Niderlandy, Norwegia, Portugalia, i kolonie portugalskie, Salvador, Serbia, Szwajcaria i regencya Tuniska).

Kwit 10 kop.

C i D. Przesyłki wartościowe i bezwartościowe oraz węzły.

1. *Przepisy ogólne.* Przesyłki mogą być z zadeklarowaną war-

tością i bez zadeklarowanej wartości. Najwyższa wartość przesyłki wynosi 45,000. Przesyłki bez wartości nie wymagają asekuracji (patrz niżej pod lit. b). Przesyłki wartościowe, któremi są wszystkie, odpowiadające poniżej wymienionym warunkom, przesyłki z zadeklarowaną wartością, odróżniać należy od pakietów wartościowych, o których wyżej była mowa.

Najwyższa waga przesyłek wewnątrz państwa 3 pudy.

Do I kategorii należą przesyłki wagi do 2 fnt; II od 2 do 7 fnt. włącznie i do III kategorii przesyłki przeważające 7 fnt. aż do 3 pudów.

Przesyłki i węzły pierwszych dwóch kategorii uważane są za małej wagi i opłata za nie naznaczona jest jednakowa, a nie od funta, Cała zaś Rosya podzielona jest na 3 pasy, a mianowicie:

1-szy pas, Rosya Europejska i Kaukaz.

2-gi „ Zachodnia Syberya i kraje: Turkiestański, Zakaspijski i obw. Turgajski i

3-ci pas, Wschodnia Syberya do której należą gubernie: Jenisiejska i Irkucka i obwody: Jakucki, Zabajkalski, Przyamurski i wyspa Sachalin.

Do trzeciego należą i poczty w Mandżuryi.

Taksa za przesyłki ustanowioną została **od 1 lipca roku 1904** następująca:

W O B R Ę B I E			
I-go pasa	II-go pasa	III-go pasa	
Od 1 do 2 funtów	25 kop.	45 kop.	65 kop.
„ 3 „ 7 „	45 „	85 „	125 „
„ 8 „ 12 „	65 „	125 „	185 „

ponad 12 funtów, stosownie do odległości od 5 do 35 kop. za każdy funt dodatkowo.

Uwaga. Do 500 wiorst po 5 kop., od 500 — 1000 po 10 kop., od 1000 — 2000 po 20 kop., od 2000 — 3000 po 25 kop., od 3000 — 4000 po 30 kop. i nad 4000 wiorst na całą odległość po 35 kop. od każdego funta.

Taksa na przesyłki i węzły.

a) Dla korespondencji *miejscowej*, jakoteż przesyłanej w granicach gubernii lub obwodu miejsca jej oddania na pocztę po 5 kop. od funta (lub jego części).

b) Prócz wagowego przesyłki wartościowe i węzły płacą asekurację od wartości zadeklarowanej w takim stosunku jak pakiety wartościowe.

c) Najmniejsza opłata wagowego 25 kop.

Za kwit kop. 5.

Wagowe i asekuracja zagranicę do każdego Państwa inne.

NB. **Odnoszenie przesyłek do domów.** Wprowadzone zostało doręczanie do domów przesyłek wagi nie wyższej, nad 40 funtów

i pakietów nie wyższej wartości nad 500 rubli, za co płaci się od każdej przesyłki do 25 funt. — 10 kop., a do 40 funt. — 20 kop. Żądanie o doręczenie przesyłki pisze się na awizacji pocztowej i można ją wrzucić do skrzynki pocztowej bez marki i legalizacji podpisu. Życzenie stałego odbioru przesyłek w ten sposób należy złożyć w podaniu (bez stempla) w urzędzie pocztowym, przyczem podpis musi być legalizowany.

Za przechowywanie przesyłek w Urzędzie Pocztowym pobiera się po siedmiu dniach po 5 kop. od sztuki za każdą dobę.

3. Korespondencya obciążona zaliczeniem.

Wysyłający może obciążać oddawaną przez siebie korespondencyę zaliczeniem, to jest określić sumę, która powinna być zapłaconą przez adresata przy odbiorze przezeń korespondencyi. *Wolno obciążać zaliczeniem korespondencyę tylko krajową* (nie zagraniczną z wyjątkiem do Niemiec, Austrii, Holandyi, Luksemburgu do Chin), miejscową i zamiejską, z wyjątkiem adresowanej do Finlandyi, a mianowicie: listy rekomendowane zapieczętowane, przesyłki opaskowe rekomendowane, pakiety wartościowe i przesyłki (wartościowe i bez zadeklarowanych wartości).

Uwaga: Przesyłki adresowane do Niemiec mogą być obciążane do wysokości 400 rub. (800 marek), przyczem opłata wynosi po 25 kop. za każde 10 rubli.

Za zaliczeniem przyjmuje się też do Austrii 400 rub., do Holandyi 400 rub., do Luksemburgu 400 rub., do Chin 3750 rub.,

1. Przepisy jakie należy zachować przy obciążaniu korespondencyi zaliczeniem. Wszelkie wymagania, dotyczące przepisów co do zawartości, wagi, rozmiaru, opakowania i uiszczenia opłat pocztowych, zachować należy przy obciążaniu zaliczeniem korespondencyi, niezależnie zaś od tego wysyłający korespondencyę obowiązany jest: a) wymienić na 1-ej stronie adresowej u góry sumę zaliczenia, wypisawszy ją literami i cyframi tak; za zaliczeniem (s nalożennym płatieżom) na taką sumę i b) napisać na tej korespondencyi nazwisko swe i adres (NN., nazwa ulicy, № lub nazwisko właściciela domu i № mieszkania, jeżeli takowy jest).

2. *Suma zaliczenia* nie może przekraczać 5000 rubli.

3. Taksa za korespondencyę, obciążoną zaliczeniem, wynosi oprócz ogólnie pobieranych opłat pocztowych po 2 kop. od każdego rubla (lub części rubla) zaliczenia, przy minimum 10 kop. za jedną korespondencyę.

Uwaga. Opłata ta wymagana jest markami.

4. *Oddawać korespondencyę zaliczeniową* należy w urzędzie pocztowym: wrzucana do skrzynek wysyłaną nie bywa.

5. *Korespondencya zaliczeniowa* może być dostawiona do domu.

6. *Wysyłający korespondencję*, obciążoną zaliczeniem, otrzymuje wniesioną przez adresata sumę bezpłatnie po uprzednim zawiadomieniu go pocztą o nadesłanej przesyłce pieniężnej i po przedstawieniu przezeń kwitu na przyjęcie korespondencji zaliczeniowej.

7. *Nieprzyjęta przez adresata korespondencja* zaliczeniowa zwraca się wysyłającemu.

4. Przekazy pocztowe.

Zaprowadzone zostały przekazy pocztowe i telegraficzne, na sumę nieograniczoną. *Taksa za przekaz pocztowy* wynosi kop. 15 za każdy do 25 rub. i po 25 kop. za przekaz nad 25 r. do 100 r. Za przekaz telegraficzny płaci się nadto opłata za telegram, czyli rub. 1 kop. 15 do rubli 500. a powyżej rub. 1 k. 40 w granicach Rosji Europejskiej i Azjatyckiej, w tych miastach gdzie istnieją miejscowe telegrafy i do Charbina rub. 2 kop. 55 wyżej 500 r.—3 r. 15 k. Przekazy pieniężne dokonywają się za pomocą specjalnych blankietów z obcinanymi kuponami. Należne za przekaz pocztowy lub telegraficzny pieniądze uiszcza się markami pocztowymi, które przyklejają się na blankiecie. Blankiet przekazu wypełnia sam adresat; na odwrotnej stronie blankietu może być pomieszczona korespondencja, ale tylko na przekazie pocztowym (nie telegraficznym). Blankiety bez stempla sprzedają się po 1 kop. za 2 sztuki. Blankiety ze stemplem (marką pocztową) sprzedaje się w cenie nominalnej 25 kop. Do przekazów telegraficznych używa się specjalnych blankietów (druk czerwony). Blankiety przekazowe-stemplowe 15 kop. wycofane. Blankiety zaś 25 kop. (czerwone) służą tylko do przekazów-telegraficznych. Przekazane pieniądze wydaje się adresatowi w kantorze pocztowym, albo tam, gdzie pakiety pieniężne odnoszone są do domu — w domu adresata, o ile zażąda tego przez wrzucenie do skrzynki awizacyjnej ze stosowną adnotacją. Za jednym blankietem można wysłać wewnątrz Państwa do 5000 rubli.

Przekazy zagraniczne mogą być wysyłane do następujących miejsc: Austrii, Węgrzech, Francji, Szwajcaryi, Belgii, Niemiec do 300 r., Anglii do 30 funt. sterl., do Ameryki do 100 dol. Opłata pobiera się za każde 10 r. — 10 k., zaś do Ameryki za każde 20 r. — 20 k.



TELEGRAFY.

□□□□

I. Taksa korespondencji telegraficznej.

a) Korespondencja wewnętrzna.

Opłata stała za depeszę wynosi:

- a) od korespondencji obiegającej w granicach **Rosji europejskiej i azyatyckiej**, za każdy telegram kop. 15;
- b) od korespondencji, obiegającej w granicach **Wielkiego Księstwa Finlandzkiego**, za każdy telegram po (50 penni) 12½ kop. metalicznych.

Opłata wyrazowa, niezależnie od odległości, wynosi:

- a) od korespondencji, kursującej w granicach **europejskiej lub azyatyckiej Rosji**, za każdy wyraz po 5 kop.;
- b) od korespondencji, przechodzącej z **Rosji europejskiej do azyatyckiej** lub **odwrotnie**, za każdy wyraz po 5 kop.;

Uwaga: Za depeszę do **Charbina** po 12 kop. za wyraz.

- c) od **korespondencji miejskiej** za każdy wyraz po 1 kopiejce.
- d) od korespondencji, obiegającej w granicach **Wielkiego Księstwa Finlandzkiego** za każdy wyraz (10 penni) 2½ kop. metalicznych;
- e) od korespondencji, przechodzącej z granic **Wielkiego Księstwa Finlandzkiego** do innych części **Cesarstwa** lub **odwrotnie** — opłata wymieniona w §§ a i b niniejszego ustępu.

Opłata wyrazowa za depesze z Łodzi do Zgierza wynosi 1 k. za wyraz.

II. Przepisy o telegramach.

Adresować można depesze do wszystkich stacyj telegrafu państwowego, telegrafu dróg żelaznych, jakoteż w okolice telegrafu; w ostatnim wypadku z ostatniej stacji telegraficznej depeszę można dalej przesłać sztafetą, pocztą lub przez posłańca umyślnego. Można adresować depeszę do zgłoszenia się adresata (*Bureau adresant*).

Sposób pisania depeszy. Oryginał depeszy powinien być napisany czytelnie.

Tekst. W kraju na stacjach telegrafu państwowego i dróg żelaznych można napisać depeszę w języku polskim, rosyjskim, niemieckim i francuskim. W Cesarstwie na stacjach i do stacyj pierwszorzędnych,

tekst depesz może być w języku rosyjskim, niemieckim lub francuskim, na podrzędnych tylko po rosyjsku. W korespondencji międzynarodowej urzędowym językiem jest francuski. Prócz niego dozwolone są języki dla tekstu: angielski, arabski, armeński, bułgarski, czeski, duński, flamandzki, grecki, hebrajski, hiszpański, holenderski, illiryski, japoński, kroacki, łaciński, malajski, niemiecki, norweski, perski, polski, portugalski, rosyjski, turecki, węgierski i włoski. Depesze z tekstem nieprzyzwoitym lub wykraczającym przeciwko porządkowi publicznemu nie są przyjmowane. Konwencją międzynarodową wprowadzone zostały do korespondencji telegraficznej depesze bez tekstu—oraz depesze cyfrowane i pisane w języku sekretnym umówionym. Każdy wyraz depeszy cyfrowanej może liczyć maximum 10 liter podług alfabetu Morsego. Depesze cyfrowane lub z tekstem w języku umówionym (sekretnym) (*langage convenu*) mogą być przesyłane wszędzie z wyjątkiem Bośni i Hercegowiny, Bułgarii, Chin, Czarnogórze, Japonii, Persyi, Rosyi, Rumunii, Serbii i Turcyi. Depesze takie w korespondencji wewnętrznej w państwie rosyjskim nie są przyjmowane.

Podpis kończy depeszę. Może on być całkowity albo skrócony albo umówiony, albo może go wcale nie być, tak w korespondencji zagranicznej jak i krajowej. Podpis może też być poświadczony, lecz poświadczenie wchodzi w rachubę wyrazów.

Telegramy terminowe nie oczekują kolei przesyłki, wedle kolei podania na stacji, lecz po korespondencji rządowej przesyłane są przed wszelką korespondencją prywatną; adresatowi telegram terminowy wręczony bywa natychmiast przez umyślnego posłańca. Opłata za telegramy terminowe jest potrójną. Adnotacja w słowach „Terminowa“ „Срочная“ „Urgend“ lub „Dringend“, albo wprost tylko lit. *D* w korespondencji międzynarodowej ma być położona przed adresem, jak każda inna, i wchodzi w rachunek wyrazów opłaconych. W korespondencji międzynarodowej telegramy terminowe na mocy konwencji są przyjmowane do Austrii, Belgii, Bośni, Hercegowiny, Brazylii, Danii, Francyi, Grecyi, Hiszpanii, Holandyi, Indyi niderlandzkich, Japonii, Luksemburga, Niemiec, Rosyi, Rumunii, Tunisu, Turcyi, Włoch i Węgier.

Odpowiedź zapłacona. Największa ilość wyrazów odpowiedzi zapłaconej, oznaczona jest na 30, obowiązuje w korespondencji międzynarodowej, zaś w korespondencji wewnętrznej (oprócz kolejowej) ilość wyrazów depeszy jest dowolna, z zastrzeżeniem, aby ilość większa niż 30 wypisana była literami. Gdy podający depeszę nie określi wyrazów zapłaconej odpowiedzi, liczy się 10 wyrazów, tak w korespondencji wewnętrznej jak i międzynarodowej. Adnotacja na depeszy z odpowiedzią, może być napisane tak: „Odpowiedź 5“ „Odpowiedź 10“ bez słowa „zapłacona“ alboważ Antwort 5, Reponse 5, i liczy się tylko za 2 wyrazy, a jeżeli napisana będzie w języku rosyjskim „отвѣтъ 5“ „отвѣтъ 10“, wówczas liczy się za jeden wyraz, ale liczba cyfrą musi być napisana. Nawias się nie liczy a litery RP liczą się za jeden wyraz, ale tylko w korespondencji międzynarodowej. Gdy odpowiedź jest

krótsza lub dłuższa od zwykłej 10 wyrazowej, wtedy należy w adnotacji podać liczbę wyrazów zapłaconych w ten sposób: (Odpowiedź 30)—(Отвѣтъ 30)—(Reponse 30)—(Antwort 30). Taka adnotacja liczy się za 2 wyrazy,

Sprawdzenie depeszy. Może być żądane sprawdzenie, czy do tekstu nie wkradła się pomyłka. Za sprawdzenie płaci się $\frac{1}{4}$ część taksy depeszy. Adnotacja brzmi: „Sprawdzenie opłacone“ „Повѣрка уплачена“ „Calatione“ „Verglichen“ albo TC.

Przesyłka depeszy dalej za adresatem. Podający może wskazać od razu kilka adresów, pod którymi kolejno biura telegraficzne szukają adresata, albo też może podać drugi adres dopiero po otrzymaniu wiadomości, że adresata nie odszukano, albo też biura telegraficzne same zasięgają wiadomości o nowym miejscu pobytu adresata w dawniejszym jego lokalu. W tym ostatnim razie podający pisze adnotację: „przesłać dalej“ „передать вслѣдъ“.

Telegram z kilkoma adresami. Telegram może być podany: a) do jednego miejsca dla różnych osób—w tym razie podający opłaca takse za jeden telegram, adresowany do pierwszej osoby i po kop. 15 za każdą kopię dla innych osób; b) dla jednej lub kilku osób w kilku różnych miejscowościach.

Zasada do obliczenia jest następująca. Wyrazy dłuższe nad 15-literowe w korespondencji wewnętrznej i międzynarodowej w Europie, a 10-literowe w korespondencji zaeuropejskiej podług alfabetu Morsego, liczą się za dwa wyrazy. Wyrazy złożone wbrew duchowi języka, jak np. „niemogłem“, zamiast „nie mogłem“, liczą się za dwa wyrazy, przyczem wymagane jest poprawienie rękopisu i depeszy. Nie wolno przytem skracać wyrazów wbrew gramatyce. Cyfry i litery, oddzielnie stojące, liczą się za pojedyncze wyrazy. Liczby, złożone z samych cyfr, lub cyfr, liter, punktów i innych znaków, liczą się: z 5-ciu lub mniej znaków za 1 wyraz, z 6 do 10 za dwa wyrazy i t. d., w korespondencji wewnętrznej lub międzynarodowej wewnątrz Europy, a po 3 znaki na 1 wyraz liczą się w korespondencji zaeuropejskiej. W depeszach w języku umówionym i w cyfrowanych wyrazy dłuższe nad 10 liter liczą się za dwa. Znaki przestankowe (kropki, przecinki, cudzysłowy, nawiasy etc.) nie wchodzi w rachubę przy obliczaniu słów. Podkreślenie liczy się za jedno słowo, choćby podkreślono kilka wyrazów (RP10) z rzędu. Każdy ze znaków, objaśniających żądania podającego depeszę, przyjęty przed regulaminem, liczy się za jeden wyraz. Znak taki musi być koniecznie ujęty w nawias. Np. znak (PP) i (RP) po jednym wyrazie, znak złożony: (RT) (TC) 2 wyrazy. Oprócz znaków dawniej już ustanowionych: (RT) odpowiedź zapłacona, (PP) poczta zapłacona, (D) terminowa, (TC) sprawdzenie zapłacone, (CE) zawiadomienie zapłacone, wprowadzone zostały dodatkowe nowe znaki umówione: (ST) Service taxe — zapłacona depesza służbowa, (PR) poste recomandée — zapłacona przesyłka pocztowa rekomendowana, (EP) Estafette payée — sztafeta zapłacona, (RPD) Reponse payée argente—odpowiedź terminowa zapłacona.

Zwrotu opłaty podający ma prawo żądać: a) gdy telegram nie został doręczony z winy telegrafu; b) gdy depesza kolacyonowana po zwrotnem sprawdzeniu okazała się tak pomyloną, że chybiła celu; c) gdy telegram o tyle został spóźniony, że pierwiej mogła dojść korespondencya zwykłą pocztą. Termin na podanie o zwrot jest dwumiesięczny w korespondencyi europejskiej, a sześciomiesięczny w za-europejskiej.

Czas na telegramach oznaczony jest wewnątrz państwa wedle południka **petersburskiego**, zagranicą wedle **południków stolic**.



Zasady, dotyczące protestowania weksli

w Rosyi, Niemczech, Francyi, Anglii, Belgii i Austrii.

Opracował p. Maksymiljan Blüht.

Rosya.

Weksle i przekazy, zarówno akceptowane jak i nieakceptowane, nie korzystają z dni respektowych. Protest może być sporządzony w dniu płatności lub w jednym z trzech dni, następujących po terminie płatności weksłu, w trzecim dniu najpóźniej do godz. 3 po południu (§ 41 Ustawy).

Protest weksłu płatnego w sobotę winien być najpóźniej sporządzony we wtorek przed godz. 3 po poł.; protest weksłu, którego termin wypada w niedzielę, winien być sporządzony we środę przed godz. 3 po poł.

Przekazy płatne za okazaniem mogą być protestowane w przeciagu 12 miesięcy od daty wystawienia (§ 37 Ustawy).

Posiadacz protestowanego weksłu może wytoczyć sprawę przeciwko wystawcy przed upływem lat 5, przeciwko żyrantowi w przeciagu 1 roku (§ 73). Żyrantowi przysługuje prawo wytoczenia sprawy przeciwko poprzedniemu żyrantowi w przeciagu dalszych 6 miesięcy (§ 74).

W Królestwie Polskiem ostateczny termin, w którym musi być wytoczona sprawa przeciwko żyrantowi wylicza się w sposób następujący:

Zależy od ilości wiorst, stanowiących odległość pomiędzy miejscem płatności — a miejscem zamieszkania posiadacza weksłu potrącić 42 wiorsty, otrzymaną ilość wiorst podzielić przez 21 i następnie dodać 14 dni.

Np.: miejsce płatności — Odesa; miejsce zamieszkania posiadacza weksłu — Łódź.

$$\begin{array}{r} \text{Łódź — Odesa} \quad 1253 \text{ wiorst} \\ - \quad 42 \quad \text{''} \\ \hline 1211 : 21 = 58 \\ + 14 \quad 72 \text{ dni.} \end{array}$$

Weksle wystawione w Królestwie, płatne są w terminie podług nowego stylu, o ile na dokumencie styl nie jest oznaczony.

Niemcy.

Weksle i przekazy, zarówno akceptowane jak i nieakceptowane, nie korzystają z dni respektowych.

Protest winien być sporządzony w następującym po terminie dniu roboczym przed godz. 6 wieczorem.

Za dzień płatności weksłu, upływającego w niedzielę, lub w dniu świątecznym, uważany jest następny dzień roboczy.

Posiadacz weksłu musi w przeciągu 2 dni od sporządzenia protestu zawiadomić o tem listownie poprzedniego żyranta (ew. wystawcę), który ze swej strony obowiązany jest w przeciągu 2 dni od otrzymania zawiadomienia donieść o tem poprzedniemu żyrantowi (ewentualnie wystawcy).

Prawo posiadacza weksłu do sądowego wystąpienia przeciwko akceptantowi ustaje po upływie 3 lat od dnia płatności weksłu — przeciwko wystawcy i indosantom: po upływie 3 miesięcy od dnia sporządzenia protestu, o ile weksel płatny jest w Europie (za wyjątkiem Islandyi — 18 miesięcy).

W razie niesporządzenia w terminie protestu weksłu domicylowego, posiadacz weksłu traci regres, zarówno do indosantów i wystawcy, jak i do akceptanta.

Wzmianka „ohne Kosten“, „ohne Protest“, uwalnia posiadacza weksłu od sporządzenia protestu; nie mniej przysługuje mu prawo protestowania weksłu.

Francya.

Ani weksle, ani przekazy nie korzystają z dni respektowych. Weksle, których termin wypada w niedzielę lub święto, winny być wykupione w dniu poprzedzającym.

Protest musi być sporządzony w dniu następującym po terminie weksłu, względnie w pierwszym dniu poświątecznym.

Czeki i weksle, wystawione po za Paryżem, płatne za okazaniem, mogą być protestowane po upływie 8 dni od daty wystawienia.

Po upływie 15 dni od sporządzenia protestu, weksel winien być odesłany do żyranta względnie do wystawcy.

Anglja.

Weksle, za wyłączeniem płatnych za okazaniem, korzystają z trzech dni respektowych.

O ile trzeci dzień respektowy wypada w niedzielę lub święto weksel winien być wykupiony w dniu poprzedzającym. Gdy jednak trzeci dzień respektowy przypada na:

- 1) drugi dzień Wielkiej Nocy;
- 2) drugi dzień Zielonych Świątek;
- 3) drugi dzień świąt Bożego Narodzenia;

weksel wykupiony być winien w dniu następnym.

Belgia.

Weksle nie korzystają z dni respektowych. Protest jednak może być sporządzony w trzecim dniu po terminie płatności. Weksel, płatny

w sobotę, może być protestowany we wtorek; płatny w piątek, może być protestowany w poniedziałek.

Pomimo to, o ile termin przypada w niedzielę lub święto, pokrycie może być wymagane w dniu poprzedzającym.

Austria.

Weksle nie korzystają z dni respektowych. Protest może być sporządzony w dniu następującym po terminie płatności weksłu, ale rejestrowi służy prawo protestowania weksłu w dniu płatności.

O ile termin wypada w niedzielę lub święto, weksel może być wykupiony w dniu następnym.



a) Norma stempla aktowego

obowiązująca od 1 (14) marca 1901 r.

(Na zasadzie Najwyższego Rozkazu z dnia 10 czerwca 1900 r.)

Według nowego prawa stempel podatkowy od ugód majątkowych wynosi 50 kop. od każdego 100 rub. do sumy 10,000 rub. przyczem części setki liczą się za całą setkę — Po nad sumę 10,000 rub., opłaca się rub 5 od każdego tysiąca rubli, przyczem niepełne tysiące uważają się za pełne. Tym sposobem opłata wynosi:

Suma aktów—rubli		rub.	kop.	Suma aktów—rubli		rub.	kop.
Do rubli	100	—	50	Po nad 10000	do 11000	55	—
wyżej nad	100 do 200	1	—	" "	11000 — 12000	60	—
" "	200 — 300	1	50	" "	12000 — 13000	65	—
" "	300 — 400	2	—	" "	13000 — 14000	70	—
" "	400 — 500	2	50	" "	14000 — 15000	75	—
" "	500 — 600	3	—	" "	15000 — 16000	80	—
" "	600 — 700	3	50	" "	16000 — 17000	85	—
" "	700 — 800	4	—	" "	17000 — 18000	90	—
" "	800 — 900	4	50	" "	18000 — 19000	95	—
" "	900 — 1000	5	—	" "	19000 — 20000	100	—
" "	1000 — 1100	5	50	" "	20000 — 21000	105	—
" "	1100 — 1200	6	—	" "	21000 — 22000	110	—
" "	1200 — 1300	6	50	" "	22000 — 23000	115	—
" "	1300 — 1400	7	—	" "	23000 — 24000	120	—
" "	1400 — 1500	7	50	" "	24000 — 25000	125	—
" "	1500 — 1600	8	—	" "	25000 — 26000	130	—
" "	1600 — 1700	8	50	" "	26000 — 27000	135	—
" "	1700 — 1800	9	—	" "	27000 — 28000	140	—
" "	1800 — 1900	9	50	" "	28000 — 29000	145	—
" "	1900 — 2000	10	—	" "	29000 — 30000	150	—
" "	2000 — 2100	10	50	" "	30000 — 31000	155	—
" "	2100 — 2200	11	—	" "	31000 — 32000	160	—
" "	2200 — 2300	11	50	" "	32000 — 33000	165	—
" "	2300 — 2400	12	—	" "	33000 — 34000	170	—
" "	2400 — 2500	12	50	" "	34000 — 35000	175	—
" "	2500 — 2600	13	—	" "	35000 — 36000	180	—
" "	2600 — 2700	13	50	" "	36000 — 37000	185	—
" "	2700 — 2800	14	—	" "	37000 — 38000	190	—
" "	2800 — 2900	14	50	" "	38000 — 39000	195	—
" "	2900 — 3000	15	—	" "	39000 — 40000	200	—
" "	3000 — 3100	15	50	" "	40000 — 41000	205	—
" "	3100 — 3200	16	—	" "	41000 — 42000	210	—
" "	3200 — 3300	16	50	" "	42000 — 43000	215	—
" "	3300 — 3400	17	—	" "	43000 — 44000	220	—
" "	3400 — 3500	17	50	" "	44000 — 45000	225	—
" "	3500 — 3600	18	—	" "	45000 — 46000	230	—
" "	3600 — 3700	18	50	" "	46000 — 47000	235	—
" "	3700 — 3800	19	—	" "	47000 — 48000	240	—
" "	3800 — 3900	19	50	" "	48000 — 49000	245	—
" "	3900 — 4000	20	—	" "	49000 — 50000	250	—

i t. d., dodając po kop. 50 od każdej setki lub jej części do kwoty 10,000 r.

i t. d. dodając po rub 5 do każdego tysiąca rubli lub części tysiąca.

b) Tabelka opłaty stemplowej

obowiązująca od 1 (14) marca 1901 r.

w gub. Królestwa Polskiego i Cesarstwa od weksli krajowych i zagranicznych trasowanych.

(Na zasadzie Najwyższego Rozkazu z dnia 10 czerwca 1900 r.)

Podług nowego prawa norma opłaty od weksli jest proporcjonalna i wynosi 15 kop. od każdego 100 rubli, t. j. 1,5‰, przyczem część stu uważana jest za całą setkę.

Tylko weksle do rubli 50 włącznie opłacają, jak poprzednio, kop. 10.

Dla lepszego orjentowania się dajemy poniżej tabelkę, zawierającą obliczenia w okrągłych sumach.

S U M A W										Opłata	
Rublach	Markach niemieckich	Frankach francus. i penni finlandzkich	Funt sterl. szylingach i pensach	Koronach austriack.	Gulden. holenderskich	Koronach szwedzkich i norweskich	duńskich	rub.	kop.	rub.	kop.
do 50 wt.	108	133.34	5, 3, 8,5	126.97 1/2	64	96	—	—	—	10	—
100 "	216	266.68	10, 7, 5	253.95	128	192	—	—	—	15	—
200 "	432	533.36	20, 14, 10	507.90	256	384	—	—	—	30	—
300 "	648	800.04	31, 2, 3	761.85	384	576	—	—	—	45	—
400 "	864	1066.72	41, 9, 8	1015.80	512	768	—	—	—	60	—
500 "	1080	1333.40	51, 17, 1	1269.75	640	960	—	—	—	75	—
600 "	1296	1600.08	66, 4, 6	1523.70	768	1152	—	—	—	90	—
700 "	1512	1866.76	72, 11, 11	1777.65	896	1344	1	05	—	—	—
800 "	1728	2133.44	82, 19, 4	2031.60	1024	1536	1	20	—	—	—
900 "	1944	2400.12	93, 6, 9	2285.55	1152	1728	1	35	—	—	—
1000 "	2160	2666.80	103, 14, 2	2539.50	1280	1920	1	50	—	—	—
2000 "	4320	5333.60	207, 8, 4	5079.—	2560	3840	3	—	—	—	—
3000 "	6480	8000.40	311, 2, 6	7618.50	3840	5760	4	50	—	—	—
4000 "	8640	10667.20	414, 16, 8	10158.—	5120	7680	6	—	—	—	—
5000 "	10800	13334.—	518, 10, 10	12697.50	6400	9600	7	50	—	—	—
6000 "	12960	16000.80	622, 5	15237.—	7680	11520	9	—	—	—	—
7000 "	15120	18667.60	725, 19, 2	17776.50	8960	13440	10	50	—	—	—
8000 "	17280	21334.40	829, 13, 4	20316.—	10240	15360	12	—	—	—	—
9000 "	19440	24001.20	933, 7, 6	22855.50	11520	17280	13	50	—	—	—
10000 "	21600	26668.—	1037, 1, 8	25395.—	12800	19200	15	—	—	—	—
20000 "	43200	53336.—	2074, 3, 4	50790.—	25600	38400	30	—	—	—	—
30000 "	64800	80004.—	2592, 14, 2	76185.—	38400	57600	45	—	—	—	—
40000 "	86400	106672.—	3111, 5	101580.—	51200	76800	60	—	—	—	—
50000 "	108000	133340.—	4148, 6, 8	126975.—	64000	96000	75	—	—	—	—
60000 "	129600	160008.—	5185, 8, 4	152370.—	76800	115200	90	—	—	—	—
75000 "	162000	200010.—	7778, 2, 6	190461.50	96000	144000	112	50	—	—	—
100000 "	216000	266680.—	10, 370, 16, 8	253950.—	128000	192000	150	—	—	—	—

Przy obliczaniu stempla od weksli wystawionych w walucie zagranicznej oblicza się: 100 rubli równe 266,68 penni finlandzkim, 266,68 frankom, 10 £. 7 szyl. 5 pens., 253,95 koron. austro-węg., 216 markom niemieckim, 128 guldenom holenderskim, 192 koronom duńskim, szwedzkim i norweskim, 51,45 dolarom, 1,171 piastrom tur., 100,23 yenom japońskim.

Podatek od mieszkań.

1. Od podatku państwowego od mieszkań wolni są: a) duchowni wyznań chrześcijańskich; b) przedstawiciele państw zagranicznych przy Dworze Najwyższym i inne osoby, wchodzące w skład poselstw i misji; c) konsulowie generalni, konsulowie, wicekonsulowie, agenci będący poddanyymi tego państwa, które reprezentują, jeżeli z państwem tem jest zawarta przez Rosję konwencja co do spraw konsulów i jeżeli z podobnej ulgi korzystają konsulowie rosyjscy.

2. Podatek państwowy od mieszkań nie pobiera się: 1) od lokali zajętych na instytucje rządowe i publiczne, zakłady naukowe, muzea, towarzystwa naukowe, szpitale i lecznice, zakłady handlowe i przemysłowe, oraz od innych podobnych lokali lub ich części, o ile nie są przeznaczone na mieszkania; 2) od niżej wymienionych mieszkań: a) pałaców i innych gmachów, zajmowanych przez członków Domu Cesarskiego; b) od domów arcybiskupich, klasztorów i stowarzyszeń zakonnych; c) pensjonatów i internatów szkolnych; d) ochron, przytułków i innych instytucji dobroczynnych; e) od koszar, z wyjątkiem mieszkań oficerskich, podlegających opodatkowaniu; f) od mieszkań robotników przy fabrykach i innych zakładach przemysłowych, z wyjątkiem mieszkań dyrektorów, pomocników, majstrów i innych starszych oficyalistów; g) od oberży i przytułków noclegowych; h) od wszystkich lokali, których cena jest niższa od najniższej normy, ustanowionej w każdej klasie miast.

3. Przypadająca od każdej osoby norma podatku od mieszkań (art. 2-gi) ustanawia się na zasadzie całkowitej ceny dzierżawnej zajmowanego mieszkania wraz z dodanymi stajniami, wozowniami, ogrodami i t. d., nie włączając do tego opłaty za opał i umeblowanie.

4. Jeżeli do ceny mieszkania włączona została opłata za opał, to w celu oznaczenia ceny mieszkania strąca się 15% od czynszu ogólnego.

5. Cena mieszkania, zajmowanego przez samego właściciela lub ustąpionego bezpłatnie innej osobie, ustanawia się za pomocą porównania z tą zapłatą, jaką możnaby otrzymać za mieszkanie, gdyby je wynajmowano, lub z tą jaką jest pobierana w domu za podobne mieszkanie. W razie niemożności zastosowania wzmiankowanych sposobów szacowania w tych wypadkach, kiedy cały dom lub większa część jego zajęte są przez właściciela lub ustąpione zostały innej osobie do życia bezpłatnego, cena lokalu ustanawia się za pomocą obliczenia czystego dochodu według stopy 4% od szacunku domu, wskazanego do poboru podatków ziemskich lub miejskich, w świadectwach zasadniczych lub polisach asekuracyjnych, wreszcie przez zestawienie z cenami sprzedażnymi i wartością materyjalną domu.

6. Cena mieszkania bezpłatnego, danego z rozporządzenia władzy osobie pozostającej w służbie państwowej, uważa się jako równa całkowitej pozycji przewidzianej w pensji danej osoby na mieszkanie, jeżeli w pensji tej asygnowane są pieniądze na mieszkanie, opał i oświetlenie, wówczas podatek oblicza się od $\frac{3}{4}$ odpowiedniego etatu. Jeżeli etat nie jest ustanowiony, cena mieszkania oblicza się w stosunku $\frac{1}{5}$ całkowitej pensji urzędnika.

7. Norma podatku ustanawia się w każdym roku według ceny tych mieszkań, które były zajmowane przez daną osobę w dniu 27-ym grudnia poprzedniego roku.

8. Podatek państwowy od mieszkań wnosi się w jednym terminie t. j. dnia 27-go kwietnia, do izb skarbowych lub kas oddzielnych, ustanowionych w tym celu przez p. ministra finansów, w porozumieniu z p. kontrolerem państwa.

9. Od osób, które otrzymują pensje w instytucjach państwowych i publicznych, podatek pobierany bywa przy wypłacie pensji w dwóch terminach 15 maja i 15 września.

10. Jeżeli podatek nie będzie wniesiony w ciągu dziesięciu dni po ustanowionym terminie (art. 9), wówczas od zaległości liczy się kara w stosunku 1% na miesiąc. Kara pobiera się po $\frac{1}{2}$ % za każde piętnaście dni, przy czem niepełne piętnaście dni liczą się jako pełne.

Tabela miast i osad według najświeższej klasyfikacji do poboru podatku państwowego od mieszkań.

I-sza KLASA.

Moskwa
Petersburg

II-ga KLASA.

Carskie Sioło (g. petersb.).
Charków.
Jałta (gub taurydzka).
Kijów.
Kiszyniów (g. besarabska).
Kronsztadt.
Odesa (g. chersońska).

Ryga (g. liflandzka).
Rostów nad Donem (ob. Doński).
Sewastopol.
Teodozja (g. taurydzka).
Warszawa.
Wilno.

III-cia KLASA.

(z wyjątkiem miast w Cesarstwie).

Lublin.
Łódź (gub. piotrkowska).

IV-ta KLASA.

(z wyjątkiem miast w Cesarstwie).

Kalisz.
Kielce.
Będzin.
Białystok.
Chełm (gub. lubelska).
Częstochowa.
Dąbrowa.
Łomża.
Płock.

Piotrków.
Radom.
Siedlce.
Sosnowiec.
Suwałki.
Tomaszów-Rawski.
Włocławek (g. warszawska).
Zamość.
Zgierz (gub. piotrkowska).

V-ta KLASA.

(z wyjątkiem miast w Cesarstwie).

Augustów	Olkusz
Bałuty	Opatów
Berszad	Opoczno
Biała	Ostrołęka
Biłgoraj	Ostrów
Brzeziny	Ozorków
Chmielnik	Pabianice
Ciechanów	Pińczów
Działoszyce	Płońsk (gub. warszawska).
Garwolin	Przasnysz
Gostynin	Pułtusk
Grajewo	Rawa
Grójec	Radzimin
Hrubieszów	Radzyń
Janów	Rypin
Kalwarya	Sandomierz
Kibarty	Sejny
Kiejdań	Sieradz
Kolo	Sierpiec
Konin	Skierniewice
Końskie	Słupca
Kozienice	Sochaczew
Krasnystaw	Sokolów
Kutno	Staszów
Lipno	Szczuczyn
Lubartów	Tomaszów lubelski
Łask	Turek
Łęczycza	Węgrów
Łowicz	Wieluń
Maków	Wilejka
Mariampol	Wilkomierz
Miechów	Widawa
Międzyrzecze	Władysławów
Mława	Włodawa
Nieszawa	Wołkowyski
Nowa-Aleksandrya	Zakroczym
Nowo-Mińsk	Zduńska-Wola
Nowo-Radomsk	Zyrardów.
Nowy-Dwór	

Normy podatku państwowego od mieszkań.

a) W miastach I-szej klasy.

Kata- gorje	Czynsz dzierżawny roczny			Norma po- datku	Kata- gorje	Czynsz dzierżawny roczny			Norma po- datku				
	rubli	rubli	rub. k.			rubli	rubli	rub. k.					
1	od	300	do	360	5	19	po	nad	2,800	do	3,000	187	—
2	po	nad	360	"	480	7	20	"	3,000	"	3,200	154	—
3	"	480	"	600	11	21	"	3,200	"	3,400	178	—	
4	"	600	"	720	14	22	"	3,400	"	3,600	194	—	
5	"	720	"	840	18	23	"	3,600	"	3,800	216	—	
6	"	840	"	960	23	24	"	3,800	"	4,000	239	—	
7	"	960	"	1,080	28	25	"	4,000	"	4,200	264	—	
8	"	1,080	"	1,200	33	26	"	4,200	"	4,400	291	—	
9	"	1,200	"	1,320	39	27	"	4,400	"	4,600	319	—	
10	"	1,320	"	1,440	45	28	"	4,600	"	4,800	349	—	
11	"	1,440	"	1,560	51	29	"	4,800	"	5,000	380	—	
12	"	1,560	"	1,680	58	30	"	5,000	"	5,200	413	—	
13	"	1,680	"	1,800	65	31	"	5,200	"	5,400	447	—	
14	"	1,800	"	2,000	73	32	"	5,400	"	5,600	483	—	
15	"	2,000	"	2,200	83	33	"	5,600	"	5,800	521	—	
16	"	2,200	"	2,400	94	34	"	5,800	"	6,000	560	—	
17	"	2,400	"	2,600	107	35	"	6,000	"	10	10	—	
18	"	2,600	"	2,800	122								—

ceny mieszkania

b) W miastach II-iej klasy.

1	od	225	do	270	3	20	po	nad	2,000	do	2,100	94	—
2	po	nad	270	"	360	6	21	"	2,100	"	2,200	103	—
3	"	360	"	450	8	22	"	2,200	"	2,300	112	—	
4	"	450	"	540	11	23	"	2,300	"	2,400	122	—	
5	"	540	"	630	14	24	"	2,400	"	2,500	132	—	
6	"	630	"	720	17	25	"	2,500	"	2,600	143	—	
7	"	720	"	810	21	26	"	2,600	"	2,700	154	—	
8	"	810	"	900	25	27	"	2,700	"	2,900	165	—	
9	"	900	"	1,000	29	28	"	2,900	"	3,100	181	—	
10	"	1,000	"	1,100	33	29	"	3,100	"	3,300	201	—	
11	"	1,100	"	1,200	37	30	"	3,300	"	3,500	225	—	
12	"	1,200	"	1,300	41	31	"	3,500	"	3,700	253	—	
13	"	1,300	"	1,400	46	32	"	3,700	"	3,900	285	—	
14	"	1,400	"	1,500	52	33	"	3,900	"	4,100	320	—	
15	"	1,500	"	1,600	58	34	"	4,100	"	4,300	360	—	
16	"	1,600	"	1,700	64	35	"	4,300	"	4,500	403	—	
17	"	1,700	"	1,800	71	36	"	4,500	"	10	10	—	
18	"	1,800	"	1,900	79								—
19	"	1,900	"	2,000	86								—

ceny mieszkania

c) W miastach i osadach III-ej klasy.

Kate- gorje	Czynsz dzierżawny roczny			Norma po- datku
	rubli	rubli	rub. k.	
1	od 150	do 180	2 50	
2	po nad 180	" 240	4 —	
3	" 240	" 300	5 50	
4	" 300	" 360	7 —	
5	" 360	" 400	9 —	
6	" 420	" 480	11 50	
7	" 480	" 540	14 —	
8	" 540	" 600	16 50	
9	" 600	" 700	19 —	
10	" 700	" 800	23 —	
11	" 800	" 900	28 —	
12	" 900	" 1,000	33 —	
13	" 1,000	" 1,100	38 —	
14	" 1,100	" 1,200	46 —	

Kate- gorje	Czynsz dzierżawny roczny			Norma po- datku
	rubli	rubli	rub. k.	
15	po nad 1,200	do 1,300	53 —	
16	" 1,300	" 1,400	61 —	
17	" 1,400	" 1,500	70 —	
18	" 1,500	" 1,600	76 —	
19	" 1,600	" 1,700	89 —	
20	" 1,700	" 1,800	100 —	
21	" 1,800	" 2,000	111 —	
22	" 2,000	" 2,200	129 —	
23	" 2,200	" 2,400	152 —	
24	" 2,400	" 2,600	181 —	
25	" 2,600	" 2,800	215 —	
26	" 2,800	" 3,000	255 —	
27	" 3,000	" . . .	10% ceny mieszkania	

d) W miastach i osadach IV-ej klasy.

1	od 120	do 144	2 —
2	po nad 144	" 192	3 —
3	" 192	" 240	4 50
4	" 240	" 288	6 —
5	" 288	" 336	7 50
6	" 336	" 384	9 —
7	" 394	" 432	11 —
8	" 432	" 480	13 —
9	" 480	" 500	15 50
10	" 500	" 600	16 50
11	" 600	" 700	21 —
12	" 700	" 800	26 —
13	" 800	" 900	31 —
14	" 900	" 1,000	38 —
15	" 1,000	" 1,100	46 —

16	po nad 1,100	do 1,200	54 —
17	" 1,200	" 1,300	63 —
18	" 1,300	" 1,400	73 —
19	" 1,400	" 1,500	84 —
20	" 1,500	" 1,600	96 —
21	" 1,600	" 1,700	109 —
22	" 1,700	" 1,800	122 —
23	" 1,800	" 1,900	136 —
24	" 1,900	" 2,000	152 —
25	" 2,000	" 2,100	168 —
26	" 2,100	" 2,200	184 —
27	" 2,200	" 2,300	202 —
28	" 2,300	" 2,400	221 —
29	" 2,400	" . . .	10% ceny mieszkania

e) W miastach i osadach V-ej klasy.

1	od 60	do 72	1 —
2	po nad 72	" 96	1 50
3	" 96	" 120	2 —
4	" 120	" 144	3 —
5	" 144	" 168	3 50
6	" 168	" 192	4 50
7	" 192	" 216	5 50
8	" 212	" 240	6 50
9	" 240	" 300	8 —
10	" 300	" 400	11 —

11	po nad 400	do 500	16 —
12	" 500	" 600	23 —
13	" 600	" 700	32 —
14	" 700	" 800	42 —
15	" 800	" 900	54 —
16	" 900	" 1,000	68 —
17	" 1,000	" 1,100	84 —
18	" 1,100	" 1,200	101 —
19	" 1,200	" . . .	10% ceny mieszkania

Od opłaty podatku od mieszkań uwolnione są: 1) osoby, przyjeżdżające do miejscowości kuracyjnych, które już opłaciły podatek w innej miejscowości stałego swojego zamieszkania; 2) żony i rodzina w pierwszym stopniu pokrewieństwa kontrybuentów podatkowych.

b) Korespondencya zagraniczna.

Taksa za 1 wyraz:

	R.	K.		R.	K.
Europa					
Austro-Węgry	—	11	Malakka	1	84
Belgia	—	17	Penang (wyspa)	1	84
Bośnia i Hercegowina	—	17	Perak (wyspa)	2	14
Bulgarya	—	9	Persya: pierwszy pas	—	24
Czarnogórze	—	17	drugi pas	—	36
Dania	—	15	Perska zatoga:		
Francya	—	15	m. Busziri	—	73
Gibraltar	—	23	inne stacye zatoki Perskiej	1	49
Grecya:			Salanger	1	84
a) ląd oraz wyspy Eubea	—	26	Siam	2	06
i Paros	—	27	Singapeor	1	84
b) inne wyspy	—	27	Sumatra, Bahi, Madera i Ce-		
Hiszpania	—	21	lebes	2	46
Holandya	—	14	Tonkin	2	36
Korsyka	—	15	Tureya	—	24
La Manche	—	22			
Luxenburg	—	17	Afryka		
Malta	—	26	Algier	—	19
Niemcy z Helgolandem	—	11	Azorskie wyspy	—	45
Norwegia	—	16	Egipt:		
Portugalia	—	23	Kair i miasta na północ od		
Rumunia	—	8	Kairu (1 pas)	—	51
Serbia	—	9	Miasta na południe od Kairu		
Szwajcarya	—	17	(2 pas)	—	60
Szwecya	—	15	Miasta na południe od Wadi		
Tureya	—	26	Halfy (3 pas)	—	69
Wielka Brytania	—	18	Kamerun	4	55
Włochy z Sycylią i Sardynią	—	18	Kanarskie (wyspy)	—	40
			Kapland (kolonie angielskie)	2	34
			Kongo	2	18
			Madagaskar	2	66
			Madeira	—	54
			Marokko	—	27
			Massawa	1	80
			Natal	2	34
			Orania	2	42
			Poludniowo-Afrykańska		
			kompania	2	53
			Senegal	—	75
			Transwaal	2	42
			Tripoli	—	38
			Tunis	—	19
			Wschodnio-Afryk. kompania	2	53
			Zambezi	2	53
			Zanzibar	2	42

	R.	K.		R.	K.
Ameryka			Konnecticut	—	73
Argentyna	2	41	Luizyanna	—	84
Boliwia	3	29	Maryland	—	81
Brazylia	1	92	Maine	—	73
Chili	3	29	Massachusets	—	73
Domingo (na wyspie Haiti)	3	36	Michigan	—	84
Ekwador	5	61	Minnesota	—	84
Guatemala	2	11	Mississippi	—	84
Guiana angielska	5	96	Missouri	—	84
Guiana francuska	4	76	Montana	—	94
Guiana holenderska	4	89	Nebraska	—	94
Haiti (wyspa)	2	78	Newada	—	98
Honduras	2	11	Nowy-Hampshire	—	73
Jamajka	3	—	Nowy-Yersey	—	81
Kolumbia	5	96	Nowy-York	—	73
Kuba	2	49	Ohio	—	73
Meksyk	1	44	Oregon	—	98
Nicaragua	2	44	Pensylwania	—	86
Paraguay	2	41	Rhode-Island	—	73
Peru	3	29	Tennessee	—	84
Porto-Rico	4	33	Teksas	—	94
Salvador	2	—	Utah	—	98
Stany Zjednoczone:			Wermont	—	73
Alabama	—	84	Wirginia	—	84
Arkanzas	—	94	Waszyngton	—	98
Dakota	—	94	Wisconsin	—	84
Delaware	—	81	Wyoming	—	94
Florida	—	94	Uruguay	2	41
Georgia	—	84	Wenezuela	4	03
Idaho	—	98			
Illinois	—	84	Australia		
Indyana	—	84	Australia połud. i zachodnia	1	97
Jawa	—	94	Wiktorya	2	01
Kalifornia	—	98	Nowa Walia południowa	2	04
Kanzas	—	94	Nowa Zelandya	2	16
Karolina	—	84	Queensland	4	05
Kentucky	—	84	Tasmania	2	27
Kolorado	—	94	Nowa-Kaledonia	4	37
Kolumbia	—	81			

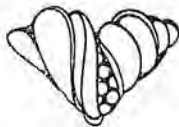

Banki w Cesarstwie i Królestwie.

Alfabetyczny wykaz miast i osad, w których znajdują się Oddziały Banku Państwa, Kasy Skarbowe, Instytucje Bankowe oraz Rejenci,

:: opracował ::
Ignacy Berliner.

OBJAŚNIENIA:

Liczba umieszczona przed nazwą miasta oznacza ilu rejentów rezyduje w danej miejscowości.

Brak liczby oznacza, iż w danej miejscowości rejenta niema.

Nazwy banków w przekładzie rosyjskim.

Azowsko-Doński Bank Handlowy	Азовско-Донскій Комерческій Банкъ
Bank Handlowy	Комерческій Банкъ
Bank Zjednoczony	Соединенный Банкъ
Moskiewski Bank Dyskontowy	Московский Учетный Банкъ
Moskiewski Bank Handlowy	Московский Торговый Банкъ
Moskiewski Bank Kupiecki	Московский Купеческій Банкъ
Miejski Bank Społeczny	Городской Общественный Банкъ
Petersburski Bank Dyskontowy	С.-Петербургскій Учетный и Судный Банкъ
Petersburski Międzynar. Bank Handlowy	С.-Петербургскій Международный Комерческій Банкъ
Petersburski Prywatny Bank Handlowy	С.-Петербургскій Частный Комерческій Банкъ
Rosyjski Bank dla Handlu Zewnętrznego	Русскій для ви́ншей торговли Банкъ
Rosyjski Bank Handlowo-Przemysłowy	Русскій Горгово-Промышленный Банкъ
Rosyjsko-Azjatycki Bank	Русско-Азиатскій Банкъ
Ryski Bank Handlowy	Рижскій Комерческій Банкъ
Syberyjski Bank Handlowy	Сибирскій Торговый Банкъ
Towarzystwo Wzajemnego Kredytu	Общество Взаимнаго Кредита
Wileński Prywatny Bank Handlowy	Виленскій Частный Комерческій Банкъ
Wołżko-Kamski Bank Handlowy.	Волжско-Камскій Комерческій Банкъ
Kasa Skarbowa	Казначейство

Rejenci	miasto	gubernji	banki
1	Abdulino	Samarskiej	Rosyjsko-Azjatycki Bank Handlowy, Rosyjski Bank Handlowo-Przemysł.
1	Abinskaja Stanica	Kubański obw.	Towarzystwo Wzajemnego Kredytu.
1	Achałkałaki	Tyfliskiej	Kasa Skarbowa.
1	Achałcych	Tyfliskiej	Kasa Skarbowa.
1	Achtyrka	Chersońskiej	Kasa Skarbowa, Zjednoczony Bank, Towarzystwo Wzajemnego Kredytu
1	Aczyński	Jenisejskiej	Kasa Skarbowa.

2	Akkerman	Besarabskiej	Kasa Skarbowa, Petersb. Międzynar. Bank Handlowy, Towarzystwo Wzajemnego Kredytu, Rosyjski Bank dla Handlu Zewnętrzzn., Miejski Bank Społeczny, Syberyjski Bank Handlowy.
1	Akmolińsk	Akmolińsk. obw.	Kasa Skarbowa, Syberyjski Bank Handlowy.
1	Aktiubińsk	Turgajsk. obw.	Kasa Skarbowa. Miejski Bank Społeczny.
2	Aleksandrja	Chersońskiej	Kasa Skarbowa, Rosyjski Bank dla Handlu Zewn., Miejski Bank Społeczny, Towarzystwo Wzajemnego Kredytu.
1	Aleksandrowskojesioło	Stawropolskiej	Kasa Skarbowa.
2	Aleksandrowsk	Ekaterynosławsk.	Kasa Skarbowa, Azowsko-Doński Bank Handlowy, Rosyjski Bank dla Handlu Zewn., S.-Petersbur. Międzynarodowy Bank Handlowy, Towarzystwo Wzajemnego Kredytu, Miejski Bank Społeczny.
1	Aleksandrow	Włodzimierskiej	Kasa Skarbowa,
	Aleksandrow-Gaj	Saratowskiej	Rosyjski Bank Handlowo-Przemysł.
2	Aleksandropol	Erywańskiej	Kasa Skarbowa Towarzystwo Wzajemnego Kredytu, Miejski Bank Społeczny.
1	Aleksandr.-Gruszewsk	Doński obw.	Towarzystwo Wzajemnego Kredytu
	Aleksandrów	Piotrkowskiej	Towarzystwo Wzajemnego Kredytu.
1	Aleksiejewka	Woroneżskiej	Rosyjsko-Azjatycki Bank, Towarzystwo Wzajemnego Kredytu.
1	Aleksin	Tulskiej	Kasa Skarbowa.
1	Aleszki	Taurydzkiej	Kasa Skarbowa, Towarzystwo Wzajemnego Kredytu.
2	Ałatyr	Simbirskiej	Kasa Skarbowa, Towarzystwo Wzajemnego Kredytu, Miejski Bank Społeczny.
1	Ałusza	Taurydzkiej	Towarzystwo Wzajemnego Kredytu.
2	Ananjew	Chersońskiej	Kasa Skarbowa, Towarzystwo Wzajemnego Kredytu, Miejski Bank Społeczny.
1	Anapa	Kubańsk. obw.	Kasa Skarbowa, Towarzystwo Wzajemnego Kredytu, Miejski Bank Społeczny.
2	Andiżan	Fergańsk. obw.	Bank Państwa, Moskiewski Bank Dyskontowy, Syberyjski Bank Handlowy, Rosyjsko-Azjatycki Bank.
2	Archangielsk	Archangielskiej	Bank Państwa, Petersburski Międzynarodowy Bank Handlowy, Rosyjski Bank dla Handlu Zewn., Miejski Bank Społeczny.
1	Ardatow	Niżegorodskiej	Kasa Skarbowa,
2	Ardatow	Simbirskiej	Kasa Skarbowa, Miejski Bank Społeczny.
1	Arensburg	Liflandzkiej	Kasa Skarbowa.
2	Armawir	Kubańsk. obw.	Azowsko-Doński Bank Handlowy, Rosyjsko-Azjatycki Bank, Rosyjski Bank dla Handlu Zewn.,

	Armiańsk.-Bazar	Taurydzkiej	Wołżsko-Kamski Bank Handlowy, Towarzystwo Wzajemn. Kredytu, II Towarzystwo Wzajemn. Kredytu, Rosyjski Bank Handlowo-Przemysł. Towarzystwo Wzajemnego Kredytu.
1	Arzamas	Niżegorodskiej	Kasa Skarbowa, Miejski Bank Społeczny, Bank Państwa,
6	Astrachań	Astrachańskiej	Azowsko-Doński Bank Handlowy, Wołżsko-Kamski Bank Handlowy, Rosyjski Bank dla Handlu Zewn., Rosyjski Bank Handlowo-Przemysł., Rosyjsko-Azjatycki Bank, Astrachańskie Tow. Wzaj. Kredytu, Astrach.-Krasnojarsk. Tow. Wz. Kred., Miejski Bank Społeczny.
2	Aschabad	Zakaspisk. obw.	Bank Państwa, Rosyjsko-Azjatycki Bank, Towarzystwo Wzajemnego Kredytu, Dyskontowy Bank w Persyi.
1	Atbasar	Akmolińskiej	Kasa Skarbowa.
2	Atkarsk	Saratowskiej	Kasa Skarbowa, Rosyjski Bank Handlowo-Przemysł., Towarzystwo Wzajemnego Kredytu,
1	Augustów	Suwalskiej	Kasa Skarbowa.
1	Aulje-Ata	Syr-Darjińsk obw.	Kasa Skarbowa.
2	Azow	Dońsk. obw.	Miejski Bank Społeczny, Towarzystwo Wzajemnego Kredytu.
1	Bachczysaraj	Taurydzkiej	Towarzystwo Wzajemnego Kredytu.
2	Bachmut	Ekaterynosławsk.	Kasa Skarbowa, Azowsko-Doński Bank Handlowy, Petersburski Międzynarodowy Bank Handlowy, Towarzystwo Wzajemnego Kredytu, Bank Państwa,
6	Baku	Bakińskiej	Wołżsko-Kamski Bank Handlowy, Rosyjski Bank dla Handlu Zewn., S.-Petersburski Międzynarod. Bank Handlowy, Tyfliski Bank Handlowy, Rosyjsko-Azjatycki Bank, Rosyjski Bank Handlowo-Przemysł., Bank Dyskont. w Persyi, Bank Zjednoczony, Towarzystwo Wzajemnego Kredytu, II Towarzystwo Wzajemn. Kredytu.
1	Bałachna	Niżegorodskiej	Kasa Skarbowa, Miejski Bank Społeczny.
1	Bałakława	Taurydzkiej	Miejski Bank Społeczny.
2	Bałakowo	Samarzkiej	Kasa Skarbowa. Rosyjski Bank Handl.-Przemysł., Ros. Bank dla Handlu Zewnętrzzn., Wołżsko-Kamski Bank Handlowy.
	Bałanda	Saratowskiej	Rosyjski Bank Handlowo-Przemysł.,
2	Bałaszow	Saratowskiej	Kasa Skarbowa, Rosyjski Bank Handlowo-Przemysł., Rosyjsko-Azjatycki Bank, Woroneżski Bank Handlowy, Miejski Bank Społeczny.

1	Balta	Podolskiej	Kasa Skarbowa, Bank Zjednoczony, Towarzystwo Wzajemnego Kredytu, Miejski Bank Społeczny.
1	Bałuty	Piotrkowskiej	Towarzystwo Wzajemnego Kredytu,
1	Bar	Podolskiej	Towarzystwo Wzajemnego Kredytu.
1	Baranowicz	Mińskiej	Baran.-Rozw. Towarzystwo Wzaj. Kredytu.
2	Barnaul	Tomskiej	Bank Państwa, Syberyjski Bank Handlowy, Rosyjsko-Azjatycki Bank, Rosyjski Bank dla Handlu Zewn. Towarzystwo Wzajemnego Kredytu.
1	Barwienkowo Batalpaszyński	Charkowskiej Kubański. obw.	Kasa Skarbowa, Towarzystwo Wzajemnego Kredytu.
2	Batum	Kutaiskiej	Bank Państwa, Rosyjsko-Azjatycki Bank. Tyfliski Bank Handlowy, Bank Zjednoczony, Towarzystwo Wzajemnego Kredytu.
1	Bazarny Karabulak Belebej	Saratowskiej Ufimskiej	Rosyjski Bank Handlowo-Przemysł. Kasa Skarbowa, Miejski Bank Społeczny.
2	Bendery	Besarabskiej	Kasa Skarbowa, Rosyjski Bank Handlowo-Przemysł, Towarzystwo Wzajemnego Kredytu, Rolnicze Towarzystwo Wzaj. Kredytu powiatu Benderskiego, Miejski Bank Społeczny.
1	Będzin	Piotrkowskiej	Kasa Skarbowa, Bank Handlowy w Warszawie, Towarzystwo Wzajemnego Kredytu.
1	Berdiański	Taurydzkiej	Bank Państwa, Petersburski Międzynarodowy Bank Handlowy, Azowsko-Doński Bank Handlowy, Towarzystwo Wzajemnego Kredytu Berdiańskiego powiatow. Ziemstwa, Miejski Bank Społeczny.
2	Berdyczów	Kijowskiej	Kasa Skarbowa, Bank Handlowy w Białymstoku, Rosyjski Bank Handlowo-Przemysł, Kupieckie Tow. Wzajemn. Kredytu. Towarzystwo Wzajemnego Kredytu.
1	Beresteczko	Wolyńskiej	Towarzystwo Wzajemnego Kredytu.
1	Bereznegowatoje	Chersońskiej	Towarzystwo Wzajemnego Kredytu.
1	Berezowka	Chersońskiej	Towarzystwo Wzajemnego Kredytu.
	Berezyno	Mińskiej	Towarzystwo Wzajemnego Kredytu.
	Berszad	Podolskiej	Rosyjski Bank Handlowo-Przemysł, Towarzystwo Wzajemnego Kredytu.
1	Berysław	Chersońskiej	Towarzystwo Wzajemnego Kredytu, Miejski Bank Społeczny, Towarzystwo Wzajemnego Kredytu Rolnicze,
2	Biała	Siedleckiej	Kasa Skarbowa, Towarzystwo Wzajemnego Kredytu.
1	Biała Cerkiew	Kijowskiej	Petersburski Bank Dyskontowy, Towarzystwo Wzajemnego Kredytu, II Towarzystwo Wzajemn. Kredytu, Włociański Bank hrab. Aleksandry Branickiej.

3	Białystok	Grodzieńskiej	Bank Państwa, Towarzystwo Wzajemnego Kredytu, Handlowo-Przemysłowe, Zarząd Banku Hadl. w Białymstoku, Ryski Bank Handlowy, Wileński Prywatny Bank Handlowy.
2	Bielew	Tulskiej	Kasa Skarbowa, Miejski Bank Społeczny.
2	Bielsk	Grodzieńskiej	Kasa Skarbowa, Towarzystwo Wzajemnego Kredytu.
2	Bielcy	Besarabskiej	Kasa Skarbowa, Rosyjski Bank Handlowo-Przemysł, Towarzystwo Wzajemnego Kredytu, Ros. Bank dla Handlu Zawnętrzn., Rolnicze Tow. Wzajemn. Kredytu. Towarzystwo Wzajemnego Kredytu.
1	Biała Głina	Stawropolskiej	Kasa Skarbowa.
1	Bielgoraj	Lubelskiej	Kasa Skarbowa, Rosyjsko-Azjatycki Bank, Bank Zjednoczony, Miejski Bank Społeczny.
2	Bielgorod	Kurskiej	Kasa Skarbowa, Rosyjski Bank Społeczny.
1	Biełooziersk	Nowgorodzkiej	Kasa Skarbowa, Miejski Bank Społeczny.
2	Bielopolje	Charkowskiej	Miejski Bank Społeczny, Bank Zjednoczony.
	Bielowodsk. śl.	Charkowskiej	Kasa Skarbowa.
2	Bielj	Smoleńskiej	Kasa Skarbowa.
2	Bieżeck	Twierskiej	Kasa Skarbowa, Miejski Bank Społeczny, Rosyjsko-Azjatycki Bank.
1	Bijsk	Tomskiej	Kasa Skarbowa, Bank Rosyjsko-Azjatycki, Syberyjski Bank Handlowy.
2	Birjucz	Woroneżskiej	Kasa Skarbowa.
2	Birsk	Ufimskiej	Kasa Skarbowa, Syberyjski Bank Handlowy, Miejski Bank Społeczny.
1	Blagodarnoje siolo	Stawropolskiej	Kasa Skarbowa.
2	Blagowicszczeńsk	Amursk. obw.	Bank Państwa, Bank Rosyjsko-Azjatycki, Syberyjski Bank Handlowy. Miejski Bank Społeczny, Towarzystwo Wzajemnego Kredytu.
2	Bobrow	Woroneżskiej	Kasa Skarbowa, Towarzystwo Wzajemnego Kredytu.
1	Bobrowicy	Czernihowskiej	Towarzystwo Wzajemnego Kredytu Rolnicze.
2	Bobrujsk	Mińskiej	Kasa Skarbowa, Bank Zjednoczony, Wileński Prywatny Bank Handlowy, Towarzystwo Wzajemnego Kredytu, Handl.-Przem. Tow. Wzaj. Kredytu.
2	Bobryniec	Chersońskiej	Rosyjski Bank dla Handlu Zewn., Towarzystwo Wzajemnego Kredytu, Miejski Bank Społeczny.
	Bodajbo	Jakuckiej	Bank Państwa.
1	Bogoduchow	Charkowskiej	Kasa Skarbowa, Towarzystwo Wzajemnego Kredytu.
1	Bogorodick	Tulskiej	Kasa Skarbowa, Rosyjsko-Azjatycki Bank.

1	Bogorodsk	Moskiewskiej	Kasa Skarbowa.
1	Bogorodskoje siolo	Niżegorodskiej	Rosyjski Bank Przem. Handlowy.
1	Boguczar	Woroneżskiej	Kasa Skarbowa, Miejski Bank Handlowy.
1	Bogusław	Kijowskiej	Towarzystwo Wzajemnego Kredytu.
1	Bolszaj Tokmak	Taurydzkiej	Azowsko-Doński Bank Handlowy.
2	Bolszaja Soli	Kostromskiej	Miejski Bank Społeczny.
2	Bolchow	Orłowskiej	Kasa Skarbowa, Miejski Bank Społeczny, Bank Zjednoczony.
2	Bolgrad	Besarabskiej	Towarzystwo Wzajemnego Kredytu, Ros. Handl. Przemysł. Bank.
2	Borisoglebsk	Tambowskiej	Bank Państwa, Rosyjsko-Azjatycki Bank, Woroneżski Bank Handlowy, Towarzystwo Wzajemnego Kredytu, Wołżsko-Kamski Bank Handlowy.
1	Borisow	Mińskiej	Kasa Skarbowa, Towarzystwo Wzajemnego Kredytu, Miejski Bank Społeczny.
2	Boromla	Charkowskiej	Towarzystwo Wzajemnego Kredytu.
2	Borowiczy	Nowgorodskiej	Kasa Skarbowa, Towarzystwo Wzajemnego Kredytu, Miejski Bank Społeczny.
2	Borowsk	Kałużskiej	Kasa Skarbowa, Bank Społeczny.
2	Borzua	Czernigowskiej	Kasa Skarbowa, Towarzystwo Wzajemnego Kredytu.
1	Braclaw	Podolskiej	Towarzystwo Wzajemnego Kredytu.
1	Bratskoje	Chersońskiej	Towarzystwo Wzajemnego Kredytu.
2	Brailow	Podolskiej	Towarzystwo Wzajemnego Kredytu.
2	Briansk	Orłowskiej	Kasa Skarbowa, Bank Zjednoczony,
1	Bronnicy	Moskiewskiej	Kasa Skarbowa.
1	Browary	Czernigowskiej	Towarzystwo Wzajemnego Kredytu Włościańsko-Gospod.
1	Bryczany	Besarabskiej	Towarzystwo Wzajemnego Kredytu, Bank Zjednoczony.
3	Brześć Litewski	Grodzieńskiej	Kasa Skarbowa, Bank Zjednoczony, Kupieckie Tow. Wzajemn. Kredytu, Towarzystwo Wzajemnego Kredytu.
1	Brzeziny	Piotrkowskiej	Kasa Skarbowa, Towarzystwo Wzajemnego Kredytu.
	Buchara	Samarkands. obw.	Bank Państwa, Syberyjski Bank, Ros. Bank dla Handlu Zewn., Rosyjsko-Azjatycki Bank, Bank Zjednoczony, Moskiewski Bank Dyskontowy.
2	Bugulma	Samarskiej	Kasa Skarbowa, Ros. Bank Handlowo-Przemysł., Miejski Bank Społeczny, Wołżsko-Kamski Bank Handlowy, Towarzystwo Wzajemnego Kredytu.
2	Buguruslan	Samarskiej	Kasa Skarbowa, Rosyjski Bank Handlowo-Przemysł., Towarzystwo Wzajemnego Kredytu,
1	Buinsk	Symbirskiej	Kasa Skarbowa, Miejski Bank Społeczny.

2	Buj	Kostromskiej	Kasa Skarbowa.
1	Buturlinowka	Woroneżskiej	Rosyjsko-Azjatycki Bank, Wołżsko-Kamski Bank Handlowy.
2	Buzuluk	Samarskiej	Kasa Skarbowa, Rosyjski Bank Handlowo-Przemysł., Rosyjsko-Azjatycki Bank, Towarzystwo Wzajemnego Kredytu.
1	Bychow	Mogilewskiej	Kasa Skarbowa, Towarzystwo Wzajemnego Kredytu.
	Carewodarowka	Taurydzkiej	Towarzystwo Wzajemnego Kredytu.
2	Carskie Siolo	Astrachańskiej	Miejski Bank Społeczny.
	Carycyn	Petersburskiej	Kasa Skarbowa, Rosyjski Bank Handlowo-Przemysł., Towarzystwo Wzajemnego Kredytu.
3	Carycyn	Saratowskiej	Bank Państwa, Azowsko-Doński Bank Handlowy, Wołżsko-Kamski Bank Handlowy, Ros.-Handl. Przemysłowy Bank, Towarzystwo Wzajemnego Kredytu, II Towarzystwo Wzajemn. Kredytu, Miejski Bank Społeczny.
1	Chabarowsk	Przymorsk. obw.	Bank Państwa, Rosyjsko-Azjatycki Bank, Towarzystwo Wzajemnego Kredytu. Miejski Bank Społeczny.
	Chajłar	Mandżurja	Rosyjsko-Azjatycki Bank.
2	Charbin	Mandżurja	Rosyjsko-Azjatycki Bank, Towarzystwo Wzajemnego Kredytu, II Towarzystwo Wzajemn. Kredytu.
7	Charków	Charkowskiej	Bank Państwa, Miejski Bank Społeczny, Azowsko-Doński Bank Handlowy, Wołżsko-Kamski Bank Handlowy, Petersb. Międzynar. Bank Handlowy, Moskiewski Bank Kupiecki, Rosyjsko-Azjatycki Bank, Miejski Bank Społeczny, Towarzystwo Wzajemn. Kredytu, II Towarzystwo Wzajemn. Kredytu, III Towarzystwo Wzajemn. Kredytu, Tow. Wzaj. Kredytu Przemysłowców Metalurg.: Rosyi Południowej, Tow. Wzajemnego Kredytu Drobnych Przemysłowców, Tow. Wzaj. Kred. Subjektów Handl. Rosyjsko-Azjatycki Bank.
1	Chasaw-Jurt	Terski obw.	Kasa Skarbowa,
1	Chełm	Lubelskiej	Bank Handlowy w Łodzi, Towarzystwo Wzajemnego Kredytu.
2	Chohm	Pskowskiej	Kasa Skarbowa, Miejski Bank Społeczny.
5	Chersoń	Chersońskiej	Bank Państwa, Rosyjski Bank dla Handlu Zewn., Petersb. Międzynar. Bank Handlowy, Bank Zjednoczony, Rosyjsko-Azjatycki Bank, Towarzystwo Wzajemnego Kredytu, II Towarzystwo Wzajemn. Kredytu, Miejski Bank Społeczny.
1	Chmielnik	Podolskiej	Towarzystwo Wzajemnego Kredytu.

1 Choni	Kutańskiej	Towarzystwo Wzajemnego Kredytu,
1 Chodźent	Samarkandskiej	Kasa Skarbowa.
1 Chorły	Taurydskiej	Towarzystwo Wzajemnego Kredytu.
2 Chorol	Półtawskiej	Kasa Skarbowa,
		Towarzystwo Wzajemnego Kredytu,
2 Chotin	Besarabskiej	Kasa Skarbowa,
		Towarzystwo Wzajemnego Kredytu.
2 Chwałyńsk	Saratowskiej	Kasa Skarbowa,
		Miejski Bank Społeczny,
		Rosyjski Bank Handlowo-Przemysł.,
		Towarzystwo Wzajemnego Kredytu,
2 Ciechanów	Płockiej	Kasa Skarbowa,
		Towarzystwo Wzajemnego Kredytu.
Ciwilsk	Kazańskiej	Miejski Bank Społeczny.
1 Cymłańska (stan.)	Doński obw.	Kasa Skarbowa,
		Towarzystwo Wzajemnego Kredytu.
		Moskiewski Bank Dyskontowy.
Czardżuj	Eucharski pos.	Kasa Skarbowa.
1 Czasy	Mogilewskiej	Kasa Skarbowa
1 Czeboksary	Kazańskiej	Bank Państwa,
2 Czelabińsk	Orenburskiej	Rosyjski Bank Handlowo-Przemysł.,
		Bank Zjednoczony,
		Towarzystwo Wzajemnego Kredytu,
		Miejski Bank Społeczny,
		Rosyjski Bank dla Handlu Zewn.,
1 Czambar	Penzeńskiej	Kasa Skarbowa.
1 Czerdyń	Permskiej	Kasa Skarbowa,
		Towarzystwo Wzajemnego Kredytu.
2 Czerepowiec	Nowgorodskiej	Kasa Skarbowa,
		Tow. Wzaj. Kredytu Powiatowego
		Czerepowieckiego Ziemstwa,
		Miejski Bank Społeczny,
		Rosyjsko-Azjatycki Bank.
2 Czerkasy	Kijowskiej	Kasa Skarbowa,
		Bank Zjednoczony,
		S.-Petersburski Bank Dyskontowy,
		Towarzystwo Wzajemnego Kredytu,
		Miejski Bank Społeczny.
3 Czerni	Tulskiej	Kasa Skarbowa.
3 Czernigow	Czernigowskiej	Bank Państwa,
		Bank Zjednoczony,
		Towarzystwo Wzajemnego Kredytu,
		Miejski Bank Społeczny.
		Towarzystwo Wzajemnego Kredytu.
Czernigowka	Taurydskiej	Kasa Skarbowa,
1 Czernyj Jar	Astrachańskiej	Miejski Bank Społeczny.
		Kasa Skarbowa.
1 Czerykow	Mogilewskiej	Bank Państwa,
2 Częstochowa	Piotrkowskiej	Bank Handlowy w Warszawie,
		Ryski Bank Handlowy,
		Warszawski Bank Przemysłowy,
		Towarzystwo Wzajemnego Kredytu,
		Towarzystwo Wzajemnego Kredytu
		dla Handlu i Przemysłu.
1 Cziatury	Kutańskiej	Towarzystwo Wzajemnego Kredytu
		Przemysłowców Margancow.
1 Czuchłoma	Kostromskiej	Kasa Skarbowa,
		Miejski Bank Społeczny.
1 Czugujew	Charkowskiej	Kasa Skarbowa,
		Miejski Bank Społeczny.

Czuguczak	Środkowa Azja	Rosyjsko-Azjatycki Bank.
Czurowieczy	Czernigowskiej	Miejski Bank Społeczny.
1 Czygiryn	Kijowskiej	Kasa Skarbowa,
		Towarzystwo Wzajemnego Kredytu,
		Miejski Bank Społeczny.
1 Czymkient	Syr-Dar. obw.	Kasa Skarbowa.
2 Czystopol	Kazańskiej	Bank Państwa,
		Rosyjski Bank dla Handlu Zewn.,
		Miejski Bank Społeczny.
3 Czyta	Zabajkalsk. obw.	Bank Państwa,
		Rosyjsko-Azjatycki Bank,
		Syberyjski Bank Handlowy,
		Miejski Bank Społeczny.
1 Daniłow	Jarosławskiej	Kasa Skarbowa,
		Miejski Bank Skarbowy.
1 Dankow	Riazańskej	Kasa Skarbowa,
Dawid-Gorodok	Mińskiej	Towarzystwo Wzajemnego Kredytu.
Dawlekanowo	Ufimskiej	Towarzystwo Wzajemnego Kredytu,
1 Demiansk	Nowgorodskiej	Kasa Skarbowa.
Deraźnia	Podolskiej	Towarzystwo Wzajemnego Kredytu,
1 Derbient	Dagenstansk. obw.	Kasa Skarbowa,
		Miejski Bank Społeczny,
		Rosyjsko-Azjatycki Bank.
Dergaczy	Samarskiej	Rosyjsko-Azjatycki Bank,
		Rosyjski Bank Handlowo-Przemysł.
2 Dmitriew	Kurskiej	Kasa Skarbowa,
		Miejski Bank Społeczny.
Dmitrjewski posesiołok	Ekaterynosławsk.	Dmitr.-Konst. Tow. Wzaj. Kredytu.
1 Dmitrow	Moskiewskiej	Kasa Skarbowa.
Dmitrowka	Chersońskiej	Towarzystwo Wzajemnego Kredytu.
1 Dmitrowsk	Orłowskiej	Kasa Skarbowa.
1 Dobrianka	Czernigowskiej	Miejski Bank Społeczny,
		Towarzystwo Wzajemnego Kredytu.
Dobrinka	Tambowskiej	Rosyjsko-Azjatycki Bank.
		Rosyjski Bank Handlowo-Przemysł.
		Towarzystwo Wzajemnego Kredytu.
1 Dobrowieliczkowka	Chersońskiej	Kasa Skarbowa.
2 Dorogobuż	Smoleńskiej	Kasa Skarbowa.
1 Doryssa	Witebskiej	Kasa Skarbowa,
1 Dubno	Wołyńskiej	Kasa Skarbowa,
		Ros. Bank Handl.-Przemysłowy,
		Towarzystwo Wzajemnego Kredytu.
1 Dubosary	Chersońskiej	Towarzystwo Wzajemnego Kredytu.
1 Dubowka	Saratowskiej	Rosyjski Bank Handlowo-Przemysł,
		Towarzystwo Wzajemnego Kredytu,
		Miejski Bank Społeczny,
		Kasa Skarbowa.
1 Duchowszczyna	Smoleńskiej	Tow. Wzajemnego Kredytu.
1 Dunajewcy	Podolskiej	Kasa Skarbowa.
1 Duszet	Tyfliskiej	Kasa Skarbowa.
1 Dżisna	Wileńskiej	Kasa Skarbowa.
3 Dżwińsk	Witebskiej	Bank Państwa,
		Ryski Bank Handlowy,
		Bank Zjednoczony,
		Kupieckie Tow. Wzaj. Kredytu,
		Towarzystwo Wzajemnego Kredytu,
		II Towarzystwo Wzajemn. Kredytu,
		Miejski Bank Społeczny.
1 Dżankoj	Taurydskiej	Towarzystwo Wzajemnego Kredytu.
1 Dżarkent	Semir. obw.	Kasa Skarbowa.
Dżulfa	Erywańskiej	Azowsko-Doński Bank Handlowy,
		Bank Dyskontowy w Persji.

1	Ekaterynszadt	Samarskiej	Ros. Bank Handlowo-Przemysłowy, Towarzystwo Wzajemnego Kredytu.
5	Elisawetgrad	Chersońskiej	Bank Państwa, Ros Bank dla Handlu Zewn., Bank Zjednoczony, Tow. Wzajemnego Kredytu, Miejski Bank Społeczny
2	Elisawetpol	Elisawetpolskiej	Kasa Skarbową, Azowsko-Doński Bank Handlowy, Tow. Wzaj. Kredytu, Kupieckie Tow. Wzaj. Kredytu. Tow. Wzajemn. Kredytu Przemysł. Drobnych.
1	Enakiewo	Ekatetynosławska	Kasa Skarbową.
1	Epilań	Podolskiej	Bank Państwa,
3	Erywań	Erywańskiej	Azowsko-Doński Bank Handlowy, Tyfliski Bank Handlowy, Wołżsko-Kamski Bank Handlowy, Tow. Wzaj. Kredytu. Tow. Wzajemnego Kredytu. Kasa Skarbową, Petersburski Międzynar. Bank Hand- lowy, Bank Zjednoczony, Ros. Bank dla Handlu Zewn., Towarzystwo Wzajemn. Kredytu. Tow. Wzajemnego Kredytu.
	Essentuki	Terskiego obw.	
2	Eupatorja	Taurydzkiej	Kasa Skarbową, Petersburski Międzynar. Bank Hand- lowy, Bank Zjednoczony, Ros. Bank dla Handlu Zewn., Towarzystwo Wzajemn. Kredytu. Tow. Wzajemnego Kredytu.
	Faleszty	Besarabskiej	
1	Fastow	Kijowskiej	Kasa Skarbową.
2	Fatież	Kurskiej	
1	Fellin	Liflandzkiej	Kasa Skarbową, Tow. Wzajemnego Kredytu.
3	Fieodosja	Taurydzkiej	Bank Państwa, Miejski Bank Społeczny, Azowsko-Doński Bank Handlowy, S.-Petersb. Międzynar. Bank Hand- lowy, Ros. Bank dla Handlu Zewn., Tow. Wzaj. Kredytu. Kasa Skarbową, Tow. Wzaj. Kredytu.
2	Gadiaz	Połtawskiej	Kasa Skarbową, Tow. Wzaj. Kredytu.
1	Gajsin	Podolskiej	Kasa Skarbową, Bank Zjednoczony, Tow. Wzajemnego Kredytu.
	Galbsztadt	Taurydzkiej	Mołoczańskie Towarz. Wzajemnego Kredytu.
2	Galicz	Kostromskiej	Kasa Skarbową,
1	Gapsal	Estlandzkiej	Kasa Skarbową.
	Garwolin	Siedleckiej	Kasa Skarbową.
	Gatczyno	Petersburskiej	Tow. Wzajemnego Kredytu.
1	Gdow	Petersburskiej	Kasa Skarbową.
1	Geniczesk	Taurydzkiej	Azowsko-Doński Bank Handlowy, Tow. Wzajemnego Kredytu, Petersb. Międzynar. Bank Handlowy, Kasa Skarbową, Azowsko-Doński Bank Handlowy, Towarzystwo Wzajemnego Kredytu, Miejski Bank Społeczny, Ros. Bank Handlowo-Przemysłowy. Towarzystwo Wzajemn. Kredytu. Tow. Wzajemnego Kredytu.
1	Georgiewsk	Tersk. obw.	
	Giaginskaja (stan), Gielmiazow	Kubańsk. obw. Poltawskiej	

1	Gierusy	Jelizawetpolskiej	Kasa Skarbową.
1	Głazow	Wiatskiej	Kasa Skarbową, Miejski Bank Społeczny.
2	Głuchów	Czernichowskiej	Kasa Skarbową, Miejski Bank Społeczny (inkasa nie- załatwia), Bank Zjednoczony, Petersburs. Międzynarodowy Bank Handlowy, Tow. Wzajemnego Kredytu Tow. Wzajemnego Kredytu. Kasa Skarbową, Pskowski Bank Handlowy, Ros.-Azjatycki Bank. Tow. Wzajemnego Kredytu. Ros. Bank Handlowo-Przemysłowy, Tow. Wzajemnego Kredytu. Kasa Skarbową. Kasa Skarbową, Tow. Wzajemnego Kredytu. Towarzystwo Wzajemnego Kredytu. Kasa Skarbową. Kasa Skarbową. Kasa Skarbową. Tow. Wzajemnego Kredytu. Kasa Skarbową, Miejski Bank Społeczny. Kasa Skarbową, Kasa Skarbową, Miejski Bank Społeczny. Komis. Banku Zjednoczonego. Petersb. Międzyn. Bank Handlowy Kasa Skarbową, Miejski Bank Społeczny. Ros.-Azjatycki Bank Bank Państwa, Bank Handlowy w Białymstoku, Tow. Wzajemnego Kredytu. Kasa Skarbową, Azowsko-Doński Bank Handlowy, Rosyjsko-Azjatycki Bank Tow. Wzajemnego Kredytu. Tow. Wzajemnego Kredytu
	Głusk	Mińskiej	
1	Goldyuga	Kurlandskiej	Kasa Skarbową, Pskowski Bank Handlowy, Ros.-Azjatycki Bank. Tow. Wzajemnego Kredytu. Ros. Bank Handlowo-Przemysłowy, Tow. Wzajemnego Kredytu. Kasa Skarbową. Kasa Skarbową, Tow. Wzajemnego Kredytu. Towarzystwo Wzajemnego Kredytu. Kasa Skarbową. Kasa Skarbową. Kasa Skarbową. Tow. Wzajemnego Kredytu. Kasa Skarbową, Miejski Bank Społeczny. Kasa Skarbową, Kasa Skarbową, Kasa Skarbową, Miejski Bank Społeczny. Komis. Banku Zjednoczonego. Petersb. Międzyn. Bank Handlowy Kasa Skarbową, Miejski Bank Społeczny. Ros.-Azjatycki Bank Bank Państwa, Bank Handlowy w Białymstoku, Tow. Wzajemnego Kredytu. Kasa Skarbową, Azowsko-Doński Bank Handlowy, Rosyjsko-Azjatycki Bank Tow. Wzajemnego Kredytu. Tow. Wzajemnego Kredytu
	Goła-Przystań Gołta	Taurydzkiej Chersońskiej	
	Gorbatow	Niżegorodzkiej	
1	Gori	Tyfliskiej	Kasa Skarbową, Kasa Skarbową, Tow. Wzajemnego Kredytu. Towarzystwo Wzajemnego Kredytu. Kasa Skarbową. Kasa Skarbową. Kasa Skarbową. Tow. Wzajemnego Kredytu. Kasa Skarbową, Miejski Bank Społeczny. Kasa Skarbową, Kasa Skarbową, Kasa Skarbową, Miejski Bank Społeczny. Komis. Banku Zjednoczonego. Petersb. Międzyn. Bank Handlowy Kasa Skarbową, Miejski Bank Społeczny. Ros.-Azjatycki Bank Bank Państwa, Bank Handlowy w Białymstoku, Tow. Wzajemnego Kredytu. Kasa Skarbową, Azowsko-Doński Bank Handlowy, Rosyjsko-Azjatycki Bank Tow. Wzajemnego Kredytu. Tow. Wzajemnego Kredytu
	Gorodiszcze	Kijowskiej	
1	Gorki	Mogilewskiej	
1	Gorodok	Witebskiej	
1	Gorodnia	Czenirowskiej	
1	Gorochowiec	Włodzimierskiej	
1	Gostynin	Warszawskiej	
1	Grajworon	Kurskiej	
	Grosulowo Griszyno Griazowiec	Chersońskiej Jekaterynosławska Wołogodzkiej	
	Griazi	Tambowskiej	
3	Grodno	Grodzińskiej	
1	Groznyj	Tersk. obw.	
1	Gulaj-Pole	Jekaterynosławska	
1	Gurjew	Uralsk. obw.	
2	Gżatsk	Smoleńskiej	
5	Helsingfors	S.-Petersburskiej	Kasa Skarbową, Miejski Bank Społeczny. Kasa Skarbową, Nordiska Actiebolag for Handel och Industrie. Kasa Skarbową, Ros.-Azjatycki Bank, Wileński Prywatny Bank Handlowy Bank Zjednoczony, Tow. Wzajemnego Kredytu, Handlowo-Przemysłowe Tow. Wza- jemnego Kredytu, Miejski Bank Społeczny. Kasa Skarbową, Tow. Wzaj. Kred. dla drobnego kred.
2	Homel	Mogilewskiej	
1	Hrubieszów	Lubelskiej	

1	Icznia	Czernigowskiej	Tow. Wzajemnego Kredytu.
1	Igdyr	Erywańskiej	Kasa Skarbowa, Tow. Wzajemnego Kredytu.
1	Igumen	Mińskiej	Kasa Skarbowa, Tow. Wzajemnego Kredytu.
1	Ilijincy	Kijowskiej	Tow. Wzajemnego Kredytu.
1	Insar	Penzeńskiej	Kasa Skarbowa, Miejski Bank Społeczny.
1	Inżawinje	Tambowskiej	Bank Zjednoczony.
2	Irbit	Permskiej	Bank Państwa, Wołzsko - Kamski Bank Handlowy, Syberyjski Bank Hand- lowy,
			(czasowo od 1-go Stycznia do 1-go Marca)
3	Irkuck	Irkuckiej	Ros.-Azjatycki Bank, Kasa Skarbowa, Miejski Bank Społeczny, Bank Państwa, Wołzsko-Kamski Bank Handlowy, Ros.-Azjatycki Bank, Syberyjski Bank Handlowy, Tow. Wzajemnego Kredytu. Irkucki Bank Sierot D. E. Miedwed- nikowej.
1	Iskorost	Wołyńskiej	Tow. Wzajemnego Kredytu.
1	Iszym	Tobolskiej	Bank Państwa (czasowo; od 27 Stycz- nia do 17 Lutego), Kasa Skarbowa, Miejski Bank Społeczny, Ros. Bank dla Handlu Zewn.
2	Iwanowo-Wozniesiensk	Włodzimierskiej	Bank Państwa, Bank Zjednoczony.
1	Iwanowka	Jekaterynosławsk.	Tow. Wzajemnego Kredytu.
2	Izium	Charkowskiej	Kasa Skarbowa, Tow. Wzajemnego Kredytu Iziumskiego Powiatow Ziemstwa, Miejski Bank Społecz.
	Iziasław	Wołyńskiej	Kasa Skarbowa, Tow. Wzajemnego Kredytu.
2	Izmail	Besarabskiej	Kasa Skarbowa, Ros. Bank dla Handlu Zewn., Tow. Wzajemnego Kredytu.
1	Iżewskij Zawod	Wiatskiej	Kasa Skarbowa.
1	Iżewskoje (siolo)	Riazańskiej	Iżewsko-Dmitrowski Włościański Bank Społeczny.
1	Jagotin	Połtawskiej	Tow. Wzajemnego Kredytu.
1	Jakuck	Jakuckiego obw.	Kasa Skarbowa, Ros.-Azjatycki Bank Handlowy.
2	Jałta	Taurydzkiej	Bank Państwa (czasowo od 26 Maja do 1 Listopada), Kasa Skarbowa, Azowsko-Doński Bank Handlowy, S.-Petersburgski Międzynarod. Bank Handlowy, Miejski Bank Społeczny, Tow. Wzajemnego Kredytu, Tymczas.: (od 1 Maja do 1 Listop.).
1	Jamburg	Petersburgskiej	Kasa Skarbowa.
1	Jampol	Podolskiej	Kasa Skarbowa, Tow. Wzajemnego Kredytu.

1	Janów	Lubelskiej	Kasa Skarbowa.
	Janów	Podolskiej	Tow. Wzajemnego Kredytu.
1	Jaransk	Wiatskiej	Kasa Skarbowa, Miejski Bank Społeczny.
4	Jaroslavl	Jaroslawskiej	Bank Państwa, Wołzsko-Kamski Bank Handlowy, Ros.-Azjatycki Bank, Bank Zjednoczony, Tow. Wzajemnego Kredytu, Miejski Bank Społeczny.
2	Jedincy	Besarabskiej	Tow. Wzajemnego Kredytu.
2	Jefremow	Tulskiej	Kasa Skarbowa, Ros.-Azjatycki Bank, Bank Zjednoczony.
1	Jegorjewsk	Riazańskiej	Kasa Skarbowa, Miejski Bank Społeczny, Ros. Bank Handlowo-Przemysłowy.
2	Jejsk	Kubańsk. obw.	Kasa Skarbowa, Azowsko-Doński Bank Handlowy, Ros. Bank dla Handlu Zewn., Ros.-Azjatycki Bank, Tow. Wzajemnego Kredytu, Miejski Bank Społeczny.
4	Jekatierinburg	Permskiej	Bank Państwa, Ros. Bank dla Handlu Zewn., Wołzsko-Kamski Bank Handlowy, Syberyjski Bank Handlowy, Ros.-Azjatycki Bank, Miejski Bank Społeczny.
5	Jekatierinodar	Kubańsk. obw	Bank Państwa, Ros. Handlowo-Przem. Bank, Azowsko-Doński Bank Handlowy, Ros. Bank dla Handlu Zewn., Tow. Wzajemnego Kredytu, II-gie Tow. Wzajemnego Kredytu, Miejski Bank Społeczny, Wołzsko-Kamski Bank Handlowy, Ros.-Azjatycki Bank.
6	Jekatierinosław	Jekaterynosławsk.	Bank Państwa, Azowsko-Doński Bank Handlowy, Petersburski Międzynarodowy Bank Handlowy, Wołzsko-Kamski Bank Handlowy, Tow. Wzajemnego Kredytu, II-gie Tow. Wzajemnego Kredytu, Tow. Wzaj. Kredytu Jekatierinosław- skiego gubernialn. Ziemstwa, Miejski Bank Społeczny.
4	Jelec	Orłowskiej	Bank Państwa, Ros.-Azjatycki Bank, Bank Zjednoczony, Miejski Bank Społeczny.
1	Jelnia	Smoleńskiej	Kasa Skarbowa.
1	Jelań	Saratowskiej	Ros.-Azjatycki Bank, Ros. Bank Handlowo-Przemysłowy.
2	Jelabuga	Wiatskiej	Kasa Skarbowa, Miejski Bank Społeczny, Ros. Bank Handl.-Przemysłowy.
2	Jelatma	Tambowskiej	Kasa Skarbowa, Miejski Bank Społeczny.

1	Jenisejsk	Jenisejskiej	Kasa Skarbowa, Miejski Bank Społeczny.
1	Juchnow	Smoleńskiej	Kasa Skarbowa.
1	Jurjew Polski	Włodzimierskiej	Kasa Skarbowa.
2	Jurjew	Liflandzkiej	Kasa Skarbowa, Bank Jurjewski, Pskowski Bank Handlowy, Tow. Wzajemnego Kredytu.
2	Jurjewiec	Kostromskiej	Kasa Skarbowa, Miejski Bank Handlowy.
2	Juzowka	Jekatierinosławsk.	Bank Państwa , Petersburski Międzynarodowy Bank Handlowy, Azowsko-Doński Bank Handlowy, Tow. Wzajemnego Kredytu.
1	Kachowka	Taurydzkiej	Ros. Bank dla Handlu Zewn., Rolnicze Tow. Wzaj. Kredytu, Petersb. Międzynar. Bank Handl., Tow. Wzajemnego Kredytu.
1	Kadnikow	Wologodzkiej	Kasa Skarbowa.
1	Kadom	Tambowskiej	Miejski Bank Społeczny.
1	Kagnf	Besarabskiej	Tow. Wzajemnego Kredytu.
1	Kainsk	Tomskiej	Kasa Skarbowa, Ros. Bank dla Handlu Zewn., Syberyjski Bank Handlowy, Miejski Bank Społeczny.
2	Kaliazin	Twerskiej	Kasa Skarbowa, Miejski Bank Społeczny.
	Kalinkowiczy	Mińskiej	Tow. Wzajemnego Kredytu Handlo- wo-Przemysłowe.
1	Kazalinsk	Syr-Darjńsk. obw.	Kasa Skarbowa,
	Kazatin	Kijowskiej	Tow. Wzajemnego Kredytu.
3	Kercz	Taurydzkiej	Kasa Skarbowa, Azowsko-Doński Bank Handlowy, Petersb. Międzynar. Bank Handlowy, Tow. Wzajemnego Kredytu, Kercz-Enikalski Miejski Bank Spo- łeczny.
1	Kerensk	Penzeńskiej	Kasa Skarbowa.
1	Kerki	Buchara	Ros.-Azjatycki Bank.
1	Kelmy	Kowieńskiej	Tow. Wzajemnego Kredytu.
1	Kem	Archangielskiej	Kasa Skarbowa.
	Kiachta	Zabajkalsk. obw.	Ros.-Azjatycki Bank,
	Kibarty	Suwalskiej	Ryski Bank Handlowy, Azowsko-Doński Bank Handlowy.
4	Kielce	Kieleckiej	Wierzbol. Tow. Wzajem. Kredytu. Kasa Skarbowa, Bank Handlowy w Łodzi
9	Kijów	Kijowskiej	Tow. Wzajemnego Kredytu. Bank Państwa , Moskiewski Bank Kupiecki, Kijowski Prywatny Bank Handlowy, Wołżsko-Kamski Bank Handlowy, Ros. Bank dla Handlu Zewn., Petersburski Międzynarodowy Bank Handlowy, Petersb. Bank Dyskontowy, Ros. Tow. Wzaj. Kred. Handlowo- Przemysłowe, Bank Zjednoczony,

2	Kilja	Besarabskiej	Tow. Wzaj. Kredytu „Samopomoc“, Tow. Wzajemnego Kredytu, Kupieckie Tow. Wzajemn. Kredytu. Tow. Wzajemnego Kredytu, Petersb. Międzyn. Bank Handlowy.
1	Kimry	Twerskiej	Azowsko-Doński Bank Handlowy.
	Kinel-Czerkaskaja	Samarskiej	Ros. Bank Handlowo-Przemysłowy.
2	Kineszma	Kostromskiej	Kasa Skarbowa, Wołżsko-Kamski Bank Handlowy, Bank Zjednoczony, Miejski Bank Społeczny.
1	Kirillow	Nowgorodzkiej	Kasa Skarbowa, Miejski Bank Społeczny.
2	Kirsanow	Tambowskiej	Kasa Skarbowa, Petersb. Międzyn. Bank Handlowy, Ros. Bank Handlowo-Przemysłowy, Bank Zjednoczony.
1	Kisłowodsk	Tersk. obw.	Tow. Wzajemnego Kredytu, Azowsko-Doński Bank Handlowy.
6	Kiszyniew	Besarabskiej	Bank Państwa , Odeski Bank Dyskontowy, S.-Petersb. Międzynarodowy Bank Handlowy, Bank Zjednoczony, Ros. Bank dla Handlu Zewn., Ros.-Azjatycki Bank, Tow. Wzajemn. Kredytu pod nazwą: Kredyt Rolniczy, Tow. Wzajemnego Kredytu, Besarabskie Kupieckie Tow. Wzaj. Kredytu, II-gie Tow. Wzajemn. Kredytu, Miejski Bank Społeczny.
1	Kizlar	Tersk. obw.	Kasa Skarbowa, Tow. Wzajemnego Kredytu.
1	Klimow	Czernigowskiej	Miejski Bank Społeczny.
1	Klimowiczy	Mogilewskiej	Kasa Skarbowa,
1	Klin	Moskiewskiej	Kasa Skarbowa, Miejski Bank Społeczny.
2	Kliucy	Czernigowskiej	Kasa Skarbowa, Wołżsko-Kamski Bank Handlowy, Rosyjsko-Azjatycki Bank, Miejski Bank Skarbowy.
1	Kniaginin	Niżegorodzkiej	Kasa Skarbowa.
2	Kobelaki	Połtawskiej	Kasa Skarbowa, Tow. Wzajemnego Kredytu.
2	Kobryń	Grodzieńskiej	Kasa Skarbowa, Tow. Wzajemnego Kredytu.
2	Kokand	Fergańsk. obw.	Bank Państwa , Wołżsko-Kamski Bank Handlowy, Moskiewski Bank Dyskontowy, Ros. Bank dla Handlu Zewn., Ros.-Azjatycki Bank, Moskiewski Bank Kupiecki, Syberyjski Bank Handlowy, Bank Zjednoczony.
1	Kokczetaw	Akmolińskiej	Kasa Skarbowa.
2	Koło	Kaliskiej	Kasa Skarbowa, Tow. Wzajemnego Kredytu.

1	Kołogriw	Kostromskiej	Kasa Skarbową, Tow. Wzajemn. Kredytu Kołogriw- skiego Powiatowego Ziemstwa.
2	Kołomna	Moskiewskiej	Kasa Skarbową, Ros. Bank Handlowo-Przemysłowy.
1	Komrat, siolo	Besarabskiej	Tow. Wzajemnego Kredytu, Budżackie Tow. Wzajemn. Kredytu.
7	Kalisz	Kaliskiej	Bank Państwa , Bank Handlowy w Warszawie, Ryski Bank Handlowy, Tow. Wzajemnego Kredytu, II-gie Tow. Wzajemnego Kredytu.
1	Kalwarja	Suwalskiej	Kasa Skarbową.
1	Kałacz, Chutor	Dońskiego obw.	Tow. Wzajemnego Kredytu.
1	Kalarasz	Besarabskiej	Tow. Wzajemnego Kredytu.
1	Kałacz	Woroneżskiej	Ros.-Azjatycki Bank.
4	Kaluga	Kalużskiej	Bank Państwa , Bank Zjednoczony, Miejski Bank Społeczny.
3	Kamieniec-Pod.	Podolskiej	Bank Państwa , Bank Zjednoczony, Tow. Wzajemnego Kredytu, II-gie Tow. Wzajemnego Kredytu.
2	Kamienska (stan.)	Dońsk. obw.	Kasa Skarbową, Azowsko-Doński Bank Handlowy, Tow. Wzajemnego Kredytu.
1	Kamienskoje (siolo)	Ekaterynosławsk.	Tow. Wzajemnego Kredytu.
1	Kamień (siolo)	Tomskiej	Syberyjski Bank Handlowy.
1	Kamienka	Taurydzkiej	Tow. Wzajemnego Kredytu.
2	Kamyszyn	Saratowskiej	Kasa Skarbową, Ros. Bank Handlowo-Przemysłowy, Ros.-Azjatycki Bank, Tow. Wzajemnego Kredytu.
2	Kamyszłow	Permskiej	Kasa Skarbową, Ros. Bank dla Handlu Zewn., Tow. Wzajemnego Kredytu.
1	Kaniew	Kijowskiej	Kasa Skarbową.
1	Kaniewska (stan.)	Kubańsk. obw.	Tow. Wzajemnego Kredytu.
1	Kansk	Jenisejskiej	Kasa Skarbową, Miejski Bank Społeczny.
1	Kantemirowka	Woroneżskiej	Ros.-Azjatycki Bank.
2	Karaczew	Orłowskiej	Kasa Skarbową, Miejski Bank Społeczny.
1	Karasubazar	Taurydzkiej	Miejski Bank Społeczny, Tow. Wzajemnego Kredytu.
	Kargopol	Olonieckiej	Miejski Bank Społeczny.
1	Karkalinsk	Siemipalińskiej	Kasa Skarbową.
1	Kars	Karsk. obw.	Kasa Skarbową, Tow. Wzajemnego Kredytu.
1	Karsuń	Symbirskiej	Kasa Skarbową.
	Kasimow	Riazańskiej	Kasa Skarbową, Tow. Wzajemnego Kredytu.
	Kaszgar	Środkowa Azja	Ros.-Azjatycki Bank.
2	Kaszyn	Twierskiej	Kasa Skarbową, Ros.-Azjatycki Bank, Kasa Skarbową,
1	Kaszyra	Tulskiej	Miejski Bank Społeczny.
1	Katta-Kurchan	Samarkańskiej	Kasa Skarbową.
1	Kazach (Now. Akstafa)	Jelizawetpolskiej	Kasa Skarbową.
1	Kazanka	Chersońskiej	Tow. Wzajemnego Kredytu.

4	Kazań	Kazańskiej	Bank Państwa , Ros. Azjatycki Bank, Kazański Bank Kupiecki, Azowsko-Doński Bank Handlowy, Wołżsko-Kamski Bank Handlowy, Tow. Wzajemnego Kredytu, Miejski Bank Społeczny.
1	Kazalinsk	Syr-Darjińsk. obw.	Kasa Skarbową.
	Kazatin	Kijowskiej	Tow. Wzajemnego Kredytu.
1	Kelmy	Kowieńskiej	Towarzystwo Wzajemnego Kredytu.
1	Kem	Archangielskiej	Kasa Skarbową.
3	Kercz	Taurydzkiej	Kasa Skarbową, Azowsko-Doński Bank Handlowy, Towarzystwo Wzajemnego Kredytu, Kercz-Enikalski Miejski Bank Spo- łeczny, Petersburski Międzynarodowy Bank Handlowy.
1	Kerensk	Penzeńskiej	Kasa Skarbową.
	Kerki	Buchara	Rosyjsko-Azjatycki Bank.
	Kiachta	Zabajkalsk. obw.	Rosyjsko-Azjatycki Bank.
	Kibarty	Suwalskiej	Azowsko-Doński Bank Handlowy, Ryski Bank Handlowy, Wierzbolowskie Tow. Wzajemnego Kredytu.
2	Kielce	Kieleckiej	Kasa Skarbową, Bank Handlowy w Łodzi, Towarzystwo Wzajemnego Kredytu.
9	Kijów	Kijowskiej	Bank Państwa , Moskiewski Bank Kupiecki, Kijowski Prywatny Bank Handlowy, Wołżsko-Kamski Bank Handlowy, Ros. Bank dla Handlu Zewn., Petersburs. Międzynarodowy Bank Handlowy, Petersb. Bank Dyskontowy, Ros. Tow. Wzajemn. Kredytu Hand- Przemysłowe, Tow. Wzaj. Kred. „Samopomoc”, Bank Zjednoczony, Towarzystwo Wzajemnego Kredytu, Kupieckie Tow. Wzajemn. Kredytu, Towarzystwo Wzajemnego Kredytu, Petersburski Międzynarodowy Bank Handlowy.
2	Kilja	Besarabskiej	Azowsko-Doński Bank Handlowy.
1	Kimry	Twerskiej	Rosyjski Bank Handlowo-Przemysł.
	Kinel-Czerkaskaja	Samarskiej	Kasa Skarbową,
2	Kineszma	Kostromskiej	Bank Zjednoczony, Wołżsko-Kamski Bank Handlowy, Miejski Bank Społeczny.
1	Kiriłow	Nowgorodzkiej	Kasa Skarbową, Miejski Bank Społeczny.
2	Kirsanow	Tambowskiej	Kasa Skarbową, Rosyjski Bank Handlowo-Przemysł., Bank Zjednoczony, S.-Petersbur. Międzynarodowy Bank Handlowy.
1	Kisłowodsk	Tersk. obw.	Azowsko-Doński Bank Handlowy, Towarzystwo Wzajemnego Kredytu.

6	Kiszyniew	Besarabskiej	Bank Państwa , Odeski Bank Dyskontowy, Petersburski Międzynarodowy Bank Handlowy, Bank Zjednoczony, Ros. Bank dla Handlu Zewn., Rosyjsko-Azjatycki Bank, Tow. Wzajemn. Kredytu pod nazwą: Kredyt Rolniczy, Tow. Wzajemnego Kredytu, Besarabskie-Kupieckie Tow. Wzaj. Kredytu, II-gie Tow. Wzajemn. Kredytu, Miejski Bank Społeczny. Kasa Skarbową, Tow. Wzajemnego Kredytu. Miejski Bank Społeczny. Kasa Skarbową, Kasa Skarbową, Miejski Bank Społeczny. Kasa Skarbową, Wolżsko-Kamski Bank Handlowy, Rosyjsko-Azjatycki Bank, Miejski Bank Społeczny. Kasa Skarbową. Kasa Skarbową, Tow. Wzajemnego Kredytu. Kasa Skarbową, Tow. Wzajemnego Kredytu. Bank Państwa , Wolżsko-Kamski Bank Handlowy, Moskiewski Bank Dyskontowy, Rosyjski Bank dla Handlu Zewn., Ros.-Azjatycki Bank, Moskiewski Bank Kupiecki, Syberyjski Bank Handlowy, Bank Zjednoczony. Kasa Skarbową. Kasa Skarbową, Tow. Wzajemnego Kredytu. Kasa Skarbową, Tow. Wzajemn. Kredytu Kologriw- skiego Powiatow. Ziemstwa. Ros Bank Handlowo-Przemysłowy. Towarzystwo Wzajemnego Kredytu, Budżackie Tow. Wzajemn. Kredytu. Towarzystwo Wzajemnego Kredytu. Kasa Skarbową, Rosyjsko-Azjatycki Bank, Tow. Wzajemnego Kredytu, Miejski Bank Społeczny. Kasa Skarbową, Tow. Wzajemnego Kredytu. Kasa Skarbową, Ros.-Azjatycki Bank, Tow. Wzajemn. Kredytu. Kasa Skarbową, Towarzystwo Wzajemnego Kredytu. Towarzystwo Wzajemnego Kredytu.
1	Kizlar	Terskiego obw.	
1	Klimow	Czernigowskiej	
1	Klimowicze	Mogilewskiej	
1	Klin	Moskiewskiej	
2	Klincy	Czernigowskiej	
1	Kniaginina	Niżegorodskiej	
2	Kobelaki	Połtawskiej	
2	Kobryń	Grodzieńskiej	
2	Kokand	Fergańsk. obw.	
1	Kokczetaw	Akmolińskiej	
2	Koło	Kaliskiej	
1	Kołogriw	Kostromskiej	
2	Kołonna	Moskiewskiej	
1	Komrat, sioło	Besarabskiej	
2	Konin	Kaliskiej	
2	Konotop	Czernigowskiej	
1	Końskie	Radomskiej	
2	Konstantinograd	Połtawskiej	
1	Konstantynowska (st.)	Dońskiego obw.	
1	Kopyś	Mogilewskiej	

1	Korczewa	Twerskiej	Kasa Skarbową.
1	Korocza	Kurskiej	Kasa Skarbową.
1	Korenowskaja (stan.)	Kubańsk. obw.	Tow. Wzajemnego Kredytu.
1	Korsuń	Kijowskiej	Tow. Wzajemnego Kredytu.
4	Kostroma	Kostromskiej	Bank Państwa , Wolżsko-Kamski Bank Handlowy, Bank Zjednoczony, Miejski Bank Społeczny. Kasa Skarbową, Wolżsko-Kamski Bank Handlowy, Syberyjski Bank Handlowy, Miejski Bank Społeczny Kardakowa, Ros. Bank dla Handlu Zewn. Kasa Skarbową, Towarzystwo Wzajemnego Kredytu, Ros. Bank Handlowo-Przemysł. Bank Państwa , Bank Zjednoczony, Wileński Prywatny Bank Handlowy, Tow. Wzajemnego Kredytu. Kasa Skarbową, Miejski Bank Społeczny. Kasa Skarbową. Kasa Skarbową, Miejski Bank Społeczny. Kasa Skarbową. Bank Państwa , Ros.-Azjatycki Bank, Rosyjski Bank Handlowo-Przemysł. Ros. Bank dla Handlu Zewn., Tow. Wzajemnego Kredytu. Kasa Skarbową, Miejski Bank Społeczny. Miejski Bank Społeczny. Bank Państwa , Rosyjsko-Azjatycki Bank, Syberyjski Bank Handlowy. Tow. Wzajemnego Kredytu. Tow. Wzajemnego Kredytu. Kasa Skarbową, Miejski Bank Społeczny. Kasa Skarbową. Kasa Skarbową, Miejski Bank Społeczny. Kasa Skarbową, Miejski Bank Społeczny. Towarzystwo Wzajemnego Kredytu. Miejski Bank Społeczny. Bank Państwa , Ros. Bank dla Handlu Zewn., Bank Zjednoczony, Towarzystwo Wzajemnego Kredytu, II Towarzystwo Wzajemn. Kredytu, Miejski Bank Społeczny. Kasa Skarbową, Tow. Wzajemnego Kredytu. Kasa Skarbową, Tow. Wzajemnego Kredytu. Kasa Skarbową, Tow. Wzajemnego Kredytu. Bank Państwa (czasowo od 4 do 28 Sierpnia).
2	Kotielnicz	Wiatskiej	
	Kotłas	Archangielskiej	
1	Kowel	Wołyńskiej	
4	Kowno	Kowieńskiej	
2	Kowrow	Włodzimierskiej	
1	Koziolec	Czernigowskiej	
1	Kozielsk	Kalużskiej	
1	Kozienice	Radomskiej	
2	Kozłow	Tambowskiej	
1	Koźmiodemjańsk	Kazańskiej	
1	Krapiwna	Tulskiej	
2	Krasnojarsk	Jenisejskiej	
	Krasnoje	Podolskiej	
1	Krasnokutsk	Charkowskiej	
2	Krasnosłobodsk	Penzeńskiej	
1	Krasnostaw	Lubelskiej	
2	Krasnoufimsk	Permskiej	
	Krasnowodsk	Zakaspjsk. obw.	
1	Krasnyj-Jar	Astrachańskiej	
	Krasnyj-Kut	Samarskiej	
1	Krasnyj-Chołm	Twerskiej	
3	Kremenczug	Połtawskiej	
1	Kremieniec	Wołyńskiej	
1	Krestcy	Nowgorodskiej	
	Kresty	Permskiej	

1	Kreutzburg Kriwoj-Rog	Witebskiej Chersońskiej	Towarzystwo Wzajemnego Kredytu. Petersb. Międzyn. Bank Handlowy, Azowsko-Doński Bank Handlowy, Towarzystwo Wzajemnego Kredytu.
1	Kriwoje-Oziero Krolewicz	Podolskiej Czernigowskiej	Tow. Wzajemnego Kredytu. Kasa Skarbową, Miejski Bank Społeczny, Towarzystwo Wzajemnego Kredytu.
1	Kromy	Czernigowskiej	Kasa Skarbową.
1	Kronsztadt	S.-Petersburskiej	Kasa Skarbową, Ros.-Azjatycki Bank, Tow. Wzajemnego Kredytu.
1	Krymskaja (stan.) Kryżopol Kuba Kukarka	Kubańsk. obw. Podolskiej Bakińskiej Wiatskiej	Towarzystwo Wzajemnego Kredytu. Tow. Wzajemnego Kredytu. Kasa Skarbową.
1	Kuldża	Środkowa Azja	Kasa Skarbową, Ros.-Azjatycki Bank.
2	Kungur	Permskiej	(Kasa Skarbową, Syberyjski Bank Handlowy, Miejski Bank Społeczny Fominyh.
2	Kupiansk	Charkowskiej	Miejski Bank Społeczny, Ros.-Azjatycki Bank.
2	Kurgan	Tobolskiej	Kasa Skarbową, Wołżsko-Kamski Bank Handlowy, Syberyjski Bank Handlowy, Rosyjsko-Azjatycki Bank.
1	Kurgannaja (stan.)	Kubańsk. obw.	Tow. Wzajemnego Kredytu.
1	Kurmysz	Sybirskiej	Kasa Skarbową.
4	Kursk	Kurskiej	Bank Państwa, Kupieckie Tow. Wzajemn. Kredytu, Petersb. Międzyn. Bank Handlowy Bank Zjednoczony, Towarzystwo Wzajemnego Kredytu, Miejski Bank Społeczny Filipowa.
1	Kurtamysz	Orenburskiej	Towarzystwo Wzajemnego Kredytu.
1	Kustanaj	Turgajsk. obw.	Kasa Skarbową, Towarzystwo Wzajemnego Kredytu, Ros. Bank Handlowo-Przemysłowy.
	Kuszczewskaja (stan.)	Kubańsk. obw.	Towarzystwo Wzajemnego Kredytu.
2	Kuszwa Kutais	Permskiej Kutaiskiej	Kasa Skarbową, Azowsko-Doński Bank Handlowy, Wołżsko-Kamski Bank Handlowy, Tow. Wzajemnego Kredytu.
2	Kutno	Warszawskiej	Kasa Skarbową, Tow. Wzajemnego Kredytu.
2	Kuznieck	Saratowskiej	Kasa Skarbową, Ros.-Azjatycki Bank, Tow. Wzajemnego Kredytu, Miejski Bank Społeczny.
1	Kwirily	Kutaiskiej	Kasa Skarbową, Tow. Wzaj. Włościan. Kredyt.
2	Lebiadian	Tambowskiej	Kasa Skarbową, Ros. Bank Handlowo-Przemysłowy, Rosyjsko-Azjatycki Bank Handlowy.
2	Lebedin	Charkowskiej	Kasa Skarbową, Bank Zjednoczony, Tow. Wzajemnego Kredytu Lebedin- skiego Powiatow. Ziemstwa.

1	Lemsał	Liflandzkiej	Towarzystwo Pożyczkowo-Oszczęd- nościowe.
1	Lenkoran	Bakińskiej	Kasa Skarbową, Rosyjsko-Azjatycki Bank.
1	Leowo	Besarabskiej	Towarzystwo Wzajemnego Kredytu.
1	Lepel	Witebskiej	Kasa Skarbową, Towarzystwo Wzajemnego Kredytu.
1	Leticzew	Podolskiej	Kasa Skarbową, Tow. Wzaj. Kredytu.
2	Lgow	Kurskiej	Kasa Skarbową, Miejski Bank Społeczny.
3	Libawa	Kurlandzkiej	Bank Państwa, Libawski Bank Giełdowy, Azowsko-Doński Bank Handlowy, Rosyjsko-Azjatycki Bank, Ryski Bank Handlowy, Bank Zjednoczony.
1	Lida	Wileńskiej	Kasa Skarbową, Tow. Wzajemnego Kredytu.
2	Lipieck	Tambowskiej	Kasa Skarbową, Rosyjsko-Azjatycki Bank, Bank Zjednoczony.
	Lipkany	Besarabskiej	Towarzystwo Wzajemnego Kredytu.
2	Lipno	Płockiej	Kasa Skarbową.
1	Lipowiec	Kijowskiej	Kasa Skarbową, Towarzystwo Wzajemnego Kredytu.
1	Lityń	Podolskiej	Kasa Skarbową, Towarzystwo Wzajemnego Kredytu.
2	Liwny	Orłowskiej	Kasa Skarbową, Rosyjsko-Azjatycki Bank, Miejski Bank Społeczny. Bank Zjednoczony.
1	Lubar	Wołyńskiej	Tow. Wzajemnego Kredytu.
1	Lubim	Jarosławskiej	Kasa Skarbową, Miejski Bank Społeczny.
6	Lublin	Lubelskiej	Bank Państwa, Bank Handlowy w Warszawie, Bank Handlowy w Łodzi, Tow. Wzajemnego Kredytu, Towarzystwo Wzajemnego Kredytu drobnego Handlu i Przemysłu.
1	Lucyn	Witebskiej	Kasa Skarbową.
1	Łabinskaja (stan.)	Kubańsk. obw.	Kasa Skarbową, Azowsko-Doński Bank Handlowy, Wołżsko-Kamski Bank Handlowy.
1	Ładyżyn	Podolskiej	Tow. Wzaj. Kredytu.
1	Łaiszew	Kazańskiej	Kasa Skarbową.
1	Łask	Piotrkowskiej	Kasa Skarbową.
2	Łęczycza	Kaliskiej	Kasa Skarbową, Tow. Wzaj. Kredytu.
2	Łochwica	Połtawskiej	Kasa Skarbową, Towarzystwo Wzajemnego Kredytu.
10	Łódź	Piotrkowskiej	Miejski Bank Społeczny, Bank Państwa, Bank Handlowy w Łodzi, Łódzki Bank Kupiecki, Azowsko-Doński Bank Handlowy, Wołżsko-Kamski Bank Handlowy, Bank Handlowy w Warszawie, Ryski Bank Handlowy,

			Tow. Wzajemnego Kredytu, II Towarzystwo Wzajemn. Kredytu, III Towarzystwo Wzajemn. Kredytu, IV Towarzystwo Wzajemn. Kredytu Tow. Wzajemnego Kredytu Łódzk Przemysłowców Towarzystwo Wzajemnego Kredytu Handlowo-Przemysłowe, Towarzystwo Wzajemnego Kredytu Łódzk. Kupców i Przemysłowców, Tow. Wzaj. Kredytu.
Lojew	Mińskiej		Bank Państwa, Tow. Wzajemnego Kredytu. Kasa Skarbowa. Towarzystwo Wzajemnego Kredytu Handlowo-Przemysłowe, Towarzystwo Wzajemnego Kredytu, Wołżko-Kamski Bank Handlowy, Bank Zjednoczony, Petersburski Międzynarodowy Bank Handlowy, Tow. Wzajemnego Kredytu. Towarzystwo Wzajemnego Kredytu Kasa Skarbowa, Tow. Wzajemnego Kredytu, Miejski Bank Społeczny. Kasa Skarbowa, Towarzystwo Wzajemn. Kredytu, Handlowe Tow. Wzaj. Kredytu. Kasa Skarbowa, Miejski Bank Społeczny, Towarzystwo Wzajemnego Kredytu. Kasa Skarbowa, Azowsko-Doński Bank Handlowy, S.-Petersburski Międzynarod. Bank Handlowy. Tow. Wzajemnego Kredytu. Kasa Skarbowa, Kasa Skarbowa, Towarzystwo Wzajemnego Kredytu, Towarzystwo Wzajemnego Kredytu, Kasa Skarbowa, Towarzystwo Wzajemnego Kredytu. Towarzystwo Wzajemnego Kredytu, Kasa Skarbowa, Azowsko-Doński Bank Handlowy, Rosyjsko-Azjatycki Bank, Wołżko-Kamski Bank Handlowy, Ros. Bank Handlowo-Przemysłowy, Tow. Wzajemnego Kredytu, Miejski Bank Społeczny. Kasa Skarbowa, Petersburski Międzynarodowy Bank Handlowy.
5 Łomża	Lomżyńskiej		
1 Łowicz	Warszawskiej		
1 Łozowaja	Ekaterynosławsk.		
1 Łozowaja	Pawłowska	Ekaterynosławsk.	
2 Lubny		Połtawskiej	
1 Łuch		Kostromskiej	
1 Łuck		Wołyńskiej	
2 Ługa		Petersburskiej	
2 Ługańsk		Ekaterynosławsk.	
2 Łukojanowo		Niżegorodskiej	
1 Łuków		Siedleckiej	
Łuniniec		Mińskiej	
1 Łyskowo		Niżegorodskiej	
Maciow		Wołyńskiej	
2 Majkop		Rubańsk. obw.	
2 Makarjew		Kostromskiej	
Makiejewka		Dońsk. obw.	
1 Maków		Lomżyńskiej	
1 Małmyż		Wiatskiej	
2 Małoarchangielsk		Orłowskiej	

2 Małojarosławiec		Kalużskiej	Kasa Skarbowa, Miejski Bank Społeczny, Towarzystwo Wzajemnego Kredytu Towarzystwo Wzajemnego Kredytu, Rosyjsko-Azjatycki Bank, Kasa Skarbowa. Bank Państwa, Azowsko-Doński Bank Handlowy, Rosyjsko-Azjatycki Bank, Tow. Wzajemnego Kredytu. Kasa Skarbowa. Kasa Skarbowa. Kasa Skarbowa. Kasa Skarbowa. Kasa Skarbowa, Ros. Bank Handl.-Przemysłowy, Kasa Skarbowa. Kasa Skarbowa, Azowsko-Doński Bank Handlowy, Petersburski Międzynarodowy Bank Handlowy, Towarzystwo Wzajemnego Kredytu, Miejski Bank Społeczny. Bank Państwa (czasowo; od 26 Grud- nia do 11 Stycznia), Kasa Skarbowa, Miejski Bank Społeczny. Kasa Skarbowa, Azowsko-Doński Bank Handlowy, Towarzystwo Wzajemnego Kredytu, Ros.-Azjatycki Bank. Kasa Skarbowa. Kasa Skarbowa, Towarzystwo Wzajemnego Kredytu, Rosyjski Bank Handlowo-Przemysł., Ros.-Azjatycki Bank. Towarzystwo Wzajemnego Kredytu. Kasa Skarbowa, Rosyjsko-Azjatycki Bank, Kasa Skarbowa, Ros. Bank Handlowo-Przemysłowy. Tow. Wzajemnego Kredytu. Kasa Skarbowa, Tow. Wzajemnego Kredytu. Kasa Skarbowa, Ros. Bank Handlowo-Przemysłowy, Tow. Wzajemnego Kredytu. Kasa Skarbowa, Ros.-Azjatycki Bank. Kasa Skarbowa, Towarzystwo Wzajemnego Kredytu. Kasa Skarbowa. Kasa Skarbowa, Towarzystwo Wzajemnego Kredytu. Kasa Skarbowa. Petersb. Międzynar. Bank Handl. Bank Państwa, Azowsko-Doński Bank Handlowy, Ros.-Azjatycki Bank, Towarzystwo Wzajemnego Kredytu, Kupieckie Tow. Wzaj. Kredytu, Kasa Skarbowa, Miejski Bank Społeczny, Syberyjski Bank Handlowy. Kasa Skarbowa, Towarzystwo Wzajemnego Kredytu.
1 Mamadysz		Kazańskiej	
Mansburg (siefło)		Besarabskiej	
Margelan		Fergańsk. obw.	
2 Marjampol		Suwalskie	
2 Mariupol		Ekaterynosławsk.	
1 Marjinsk		Tomskiej	
1 Mazowieck		Lomżyńskiej	
1 Mceńsk		Orłowskiej	
2 Medyń		Kalużskiej	
2 Melekes		Samarskiej	
1 Melenki		Włodzimirskiej	
3 Melitopol		Taurydzkiej	
2 Menzelinsk		Ufimskiej	
1 Merw		Zakaspijsk. obw.	
1 Mezeń		Archangielskiej	
2 Mglin		Czernigowskiej	
1 Miasskij Zawod		Orenburskiej	
1 Michajłowka		Taurydzkiej	
1 Michajłowka (st. Sebriakowo)		Dońsk. obw.	
1 Michajłow		Riazańskiej	
Michajłowska (stan).		Kubańsk. obw.	
1 Miechów		Kieleckiej	
1 Miedwieżynskoje		Stawropolskiej	
1 Mienna		Czernigowskiej	
2 Mieszczowski		Kalużskiej	
1 Międzrzecze		Siedleckiej	
1 Miellenki		Włodzimierskiej	
1 Milerowo		Dońsk. obw.	
4 Mińsk		Mińskiej	
1 Minusinsk		Jenisejskiej	
2 Mirgorod		Połtawskiej	

2	Mitawa	Kurlandskiej	Kasa Skarbowa, Tow. Wzajemnego Kredytu, Miejski Bank Społeczny,
2	Mława	Płockiej	Kasa Skarbowa, Tow. Wzaj. Kredytu.
3	Mogilew	Mogilewskiej	Bank Państwa , Tow. Wzaj. Kredytu, Azowsko-Doński Bank Handlowy, Bank Zjednoczony, Tow. Wzajemnego Kredytu, Miejski Bank Społeczny.
1	Mogilew	Podolskiej	Kasa Skarbowa, Bank Zjednoczony, Towarzystwo Wzajemnego Kredytu, Kuuieckie Towarzystwo Wzajemnego Kredytu.
1	Mokszany	Penzeńskiej	Kasa Skarbowa.
1	Mołoga	Jarosławskiej	Kasa Skarbowa, Miejski Bank Społeczny.
	Morozowskaja	Dońsk. obw.	Ros. Bank Handlowo-Przem., Towarzystwo Wzajemnego Kredytu.
2	Morszansk	Tambowskiej	Bank Państwa , Ros.-Azjatycki Bank, Rosyjski Bank Handlowo-Przemysłowy, Miejski Bank Społeczny.
2	Mosalsk	Kałuźskiej	Kasa Skarbowa.
25	Moskwa	Moskiewskiej	Bank Państwa , Moskiewski Bank Kupiecki, Moskiewski Bank Handlowy, Moskiewski Bank Dyskontowy, Bank Zjednoczony, Wołżsko-Kamski Bank Handlowy, Ros. Bank dla Handlu Zewn., Petersburski Międzynarodowy Bank Handlowy, Ros.-Azjatycki Bank, Syberyjski Bank Handlowy, Ros. Bank Handlowo-Przemysłowy, S.-Petersburski Prywatny Bank Handlowy, Credit Lyonnais, Dyskontowy Bank w Persyi, Azowsko-Doński Bank Handlowy, Kupieckie Towarzystwo Wzajemnego Kredytu, Dyskontowo - Pożyczkowe Towarzystwo Wzajemn. Kredytu, Nacjonalne Towarzystwo Wzajemn. Kredytu, Handlowo-Przemysłowe Towarzystwo Wzajemnego Kredytu, Towarzystwo Wzajemnego Kredytu w Moskwie, I Moskiewskie Towarz. Wzajemnego Kredytu, II Moskiewskie Towarzystwo Wzajemnego Kredytu.
1	Mozdok	Tersk. obw.	Kasa Skarbowa, Towarzystwo Wzajemnego Kredytu.

1	Mozyr	Mińskiej	Kasa Skarbowa, Towarzystwo Wzajemnego Kredytu, Towarzystwo Wzajemnego Kredytu Poleskich Rolników.
1	Możajsk	Moskiewskiej	Kasa Skarbowa, Miejski Bank Społeczny.
1	Mstisław	Mogilewskiej	Kasa Skarbowa.
2	Murom	Włodzimierskiej	Bank Państwa , Rosyjski Bank Handlowo-Przemysł., Miejski Bank Społeczny.
1	Myszk	Jarosławskiej	Kasa Skarbowa.
2	Nachiczewań n/D.	Dońsk. obw.	Miejski Bank Społeczny, Towarzystwo Wzajemnego Kredytu.
1	Nachiczewań	Erywańskiej	Kasa Skarbowa, Towarzystwo Wzajemnego Kredytu.
1	Namangau	Fergańsk. obw.	Kasa Skarbowa, Rosyjsko-Azjatycki Bank, Moskiewski Bank Dyskontowy.
	Narodicy	Wołyńskiej	Tow. Wzaj. Kredytu,
1	Narowczat	Penzeńskiej	Kasa Skarbowa.
2	Narwa	Petersburskiej	Pskowski Bank Handlowy, Towarzystwo Wzajemnego Kredytu.
1	Nemirow	Podolskiej	Towarzystwo Wzajemnego Kredytu.
	Nerczyńsk	Zabajkalsk. obw.	Kasa Skarbowa, Miejski Bank Społeczny.
2	Nerechta	Kostromskiej	Kasa Skarbowa, Miejski Bank Społeczny.
	Newynomyskaja (stan.	Kubańsk. obw.	Towarzystwo Wzajemnego Kredytu.
1	Nieszawa	Warszawskiej	Kasa Skarbowa.
1	Nieśwież	Mińskiej	Tow. Wzaj. Kredytu.
1	Niewel	Witebskiej	Kasa Skarbowa, Tow. Wzaj. Kredytu.
3	Nieżyn	Czernigowskiej	Kasa Skarbowa, Ros.-Azjatycki Bank, Tow. Wzaj. Kredytu.
2	Nikopol	Jekatierinosławsk.	Kasa Skarbowa, Azowsko-Doński Bank Handlowy, Ros. Bank dla Handlu Zewn., Towarzystwo Wzajemnego Kredytu, Petersburski Międzynarodowy Bank Handlowy,
1	Nikolsk-Ussuryjsk	Nadmorsk. obw.	Kasa Skarbowa, Ros.-Azjatycki Bank, Syberyjski Bank Handlowy,
	Nikolsk	Wołogodzkiej	Kasa Skarbowa.
4	Nikołajew	Chersońskiej	Bank Państwa , Ros. Bank dla Handlu Zewn., S.-Petersb. Międzynar. Bank Handlowy, Odeski Bank Dyskontowy, Towarzystwo Wzajemnego Kredytu, Towarzystwo Wzajemnego Kredytu dla Rolników, Miejski Bank Społeczny, Bank Rosyjsko-Azjatycki,
2	Nikołajewsk	Samarskiej	Kasa Skarbowa, Tow. Wzajemnego Kredytu, Rosyjski Bank Handlowo-Przemysł., Miejski Bank Społeczny, Rosyjsko-Azjatycki Bank.

1	Nikołajewsk	Nadmorsk. obw.	Kasa Skarbową, Bank Rosyjsko-Azjatycki, Towarzystwo Wzajemnego Kredytu, Towarzystwo Wzajemnego Kredytu.
1	Nikołajewski-Chutor	Dońsk. obw.	Kasa Skarbową, Towarzystwo Wzajemnego Kredytu, Rosyjski Bank Handlowo-Przemysł.
1	Nikołajewsk.-Sloboda	Astrachański	Kasa Skarbową, Towarzystwo Wzajemnego Kredytu, Kasa Skarbową, Kasa Skarbową, Tow. Wzajemnego Kredytu.
1	Niżnidiewick	Woroneżskiej	Kasa Skarbową, Kasa Skarbową, Tow. Wzajemnego Kredytu.
1	Niżnieczyrskaja (stan.)	Dońsk. obw.	Kasa Skarbową, Miejski Bank Społeczny.
1	Niżnij-Lomow	Penzeńskiej	Bank Państwa, Niżegorodski Bank Kupiecki, Wołzsko-Kamski Bank Handlowy, Rosyjski Bank dla Handlu Zewn., Rosyjski Bank Handlowo-Przemysł., Towarzystwo Wzajemnego Kredytu, II Towarzystwo Wzajemn. Kredytu, Miejski Bank Społeczny, W czasie jarmarku (od 26-go Lipca do 31 Sierpnia) <i>Rosyjsko-Azjatycki Bank,</i> <i>Syberyjski Bank Handlowy,</i> Kasa Skarbową, Rosyjsko-Azjatycki Bank Tow. Wzajemnego Kredytu.
10	Niżnij-Nowgorod	Niżegorodskiej	Kasa Skarbową, Miejski Bank Społeczny I. Lichaczewa. Kasa Skarbową, Miejski Bank Społeczny, Towarzystwo Wzajemnego Kredytu. Miejski Bank Społeczny. Kasa Skarbową, Towarzystwo Wzajemnego Kredytu.
2	Niżnij-Tagil	Permskiej	Bank Państwa, Bank Zjednoczony, Towarzystwo Wzajemnego Kredytu Nowgorodskich Rzemieśln, Miejski Bank Społeczny.
1	Nogajsk	Taurydzkiej	Kasa Skarbową, Miejski Bank Społeczny, Tow. Wzajemnego Kredytu.
1	Nolińsk	Wiatskiej	Kasa Skarbową, Towarzystwo Wzajemnego Kredytu.
2	Nowaja-Ladoga	Petersburskiej	Kasa Skarbową, Towarzystwo Wzajemnego Kredytu, Kasa Skarbową, Towarzystwo Wzajemnego Kredytu.
1	Nowaja-Praga	Chersońskiej	Bank Państwa, Bank Zjednoczony, Towarzystwo Wzajemnego Kredytu
1	Nowaja-Uszyca	Podolskiej	Nowgorodskich Rzemieśln, Miejski Bank Społeczny.
3	Nowgorod	Nowgorodzkiej	Kasa Skarbową, Miejski Bank Społeczny, Tow. Wzajemnego Kredytu.
2	Nowgorod-Siewiersk	Czernigowskiej	Kasa Skarbową, Miejski Bank Społeczny, Tow. Wzajemnego Kredytu.
1	Nowgorod-Wołyńsk.	Wołyńskiej	Kasa Skarbową, Towarzystwo Wzajemnego Kredytu.
1	Nowo-Aleksandrja	Lubelskiej	Kasa Skarbową, Tow. Wzajemnego Kredytu.
1	Nowo-Aleksandrowsk.	Kowieńskiej	Kasa Skarbową.
1	Nowo-Małos. (stan.)	Kubańsk. obw.	Towarzystwo Wzajemnego Kredytu.
1	Nowo-Woroncowka	Chersońskiej	Towarzystwo Wzajemnego Kredytu
1	Nowo-Bajazet	Erywańskiej	Kasa Skarbową.
1	Nowoborysow	Mińskiej	Towarzystwo Wzajemnego Kredytu.
1	Nowochopersk	Woroneżskiej	Kasa Skarbową, Miejski Bank Społeczny, Woroneżski Bank Handlowy.
3	Nowoczerkask	Dońsk. obw.	Kasa Skarbową, Ros.-Azjatycki Bank, Tow. Wzajemnego Kredytu, II-gie Towarzystwo Wzajemnego Kredytu.

1	Nowogródek	Mińskiej	Kasa Skarbową, Tow. Wzajemnego Kredytu.
	Nowolińsk	Wiatskiej	Kasa Skarbową, Kasa Skarbową.
1	Nowomińsk	Warszawskiej	Miejski Bank Społeczny, Towarzystwo Wzajemnego Kredytu
1	Nowomirgorod	Chersońskiej	Kasa Skarbową, Towarzystwo Wzajemnego Kredytu.
2	Nowomoskowsk	Jekaterynosławsk.	Kasa Skarbową, Towarzystwo Wzajemnego Kredytu.
2	Nowonikołajewsk	Tomskiej	Kasa Skarbową, Rosyjsko-Azjatycki Bank, Ros. Bank dla Handlu Zewn., Syberyjski Bank Handlowy, Handl.-Przemysł. Tow. Wzajemnego Kredytu.
	Nowopokrowskaja (stan.)	Kubańsk. obw.	Tow. Wzaj. Kredytu.
2	Noworadomsk	Piotrkowskiej	Kasa Skarbową, Tow. Wzajemnego Kredytu
2	Noworosyjsk	Czarnomorskiej	Bank Państwa, Rosyjsko-Azjatycki Bank, Ros. Bank Handlowo-Przemysłowy, Wołzsko-Kamski Bank Handlowy, Azowsko-Doński Bank Handlowy, Rosyjski Bank dla Handlu Zewn., Towarzystwo Wzajemnego Kredytu, II-gie Tow. Wzajemnego Kredytu, Miejski Bank Społeczny. Kasa Skarbową.
2	Noworzew	Pskowskiej	Tow. Wzajemnego Kredytu.
1	Nowoselica	Besarabskiej	Kasa Skarbową
1	Nowosenaki	Kutaiskiej	Kasa Skarbową, Miejski Bank Społeczny.
1	Nowosyl	Tulskiej	Towarzystwo Wzajemnego Kredytu, Bank Zjednoczony.
1	Nowoukrainka	Chersońskiej	Kasa Skarbową, Ros. Bank Handlowo-Przemysłowy, Ros.-Azjatycki Bank, Miejski Bank Społeczny.
2	Nowouzieńsk	Samarskiej	Kasa Skarbową, Ros.-Azjatycki Bank, Miejski Bank Społeczny.
2	Nowozybkow	Czernigowskiej	Kasa Skarbową, Ros.-Azjatycki Bank, Bank Zjednoczony, Miejski Bank Społeczny.
1	Nowyj Bug	Chersońskiej	Towarzystwo Wzajemnego Kredytu
1	Nowyj Oskol	Kurskiej	Kasa Skarbową, Rosyjsko-Azjatycki Bank.
	Nowyj Urgencz	Chiwińskie posiad.	Ros.-Azjatycki Bank.
1	Nucha	Jelizawetpolskiej	Kasa Skarbową, Tyfliski Bank Handlowy, Towarzystwo Wzajemnego Kredytu.
	Oberpalen	Liflandzkiej	Towarzystwo Wzajemnego Kredytu.
	Obliwski Chutor.	Dońsk. obw.	Towarzystwo Wzajemnego Kredytu.
	Obłowka	Tambowskiej	Ros.-Azjatycki Bank, Ros. Handl. Przemysł. Bank.
2	Obojań	Kurskiej	Kasa Skarbową.
1	Oczakow	Chersońskiej	Miejski Bank Społeczny, Tow. Wzajemnego Kredytu.
14	Odesa	Chersońskiej	Bank Państwa, Odeski Bank Dyskontowy, Rosyjski Bank dla Handlu Zewn., S.-Petersburski Międzynarod. Bank Handlowy,

		Azowsko-Doński Bank Handlowy, Rosyjsko-Azjatycki Bank, Ros. Bank Handl.-Przemysłowy, Syberyjski Bank Handlowy, Bank Zjednoczony, Crédit Lyonnais, Tow. Wzajemnego Kredytu, II-gie Tow. Wzajemnego Kredytu, Tow. Wzajemn. Drobnego Kredytu, Tow. Wzajemnego Kred. Właścic. Domów i Rolników gub. Chersoń- skiej, Kupieckie Tow. Wzaj. Kredytu, Kupieckie i Przemysłowe Towarz. Wzajemnego Kredytu Kasa Skarbową. Kasa Skarbową.
1 Odojew	Tulskiej	Bank Państwa, Ros. Bank dla Handlu Zewn., Ros.-Azjatycki Bank, Wołzsko-Kamski Bank Handlowy, Syberyjski Bank Handlowy, Miejski Bank Społeczny. Tow. Wzajemnego Kredytu. Kasa Skarbową.
1 Olgopol	Podolskiej	Kasa Skarbową.
3 Omsk	Akmolińsk obw.	Bank Państwa, Ros. Bank dla Handlu Zewn., Ros.-Azjatycki Bank, Wołzsko-Kamski Bank Handlowy, Syberyjski Bank Handlowy, Miejski Bank Społeczny. Tow. Wzajemnego Kredytu. Kasa Skarbową.
1 Onega	Archangielskiej	Kasa Skarbową.
1 Oni	Kutańskiej	Kasa Skarbową.
1 Opatów	Radomskiej	Kasa Skarbową, Tow. Wzajemnego Kredytu.
2 Opoczka	Pskowskiej	Kasa Skarbową, Miejski Bank Społeczny.
1 Opoczno	Radomskiej	Kasa Skarbową.
4 Orël	Orłowskiej	Bank Państwa, Bank Zjednoczony, Ros.-Azjatycki Bank. Bank Państwa, Azowsko-Doński Bank Handlowy, Wołzsko-Kamski Bank Handlowy, Rosyjski Bank Handlowo-Przemysł., Rosyjski Bank dla Handlu Zewnętrzzn., Towarzystwo Wzajemnego Kredytu, Miejski Bank Społeczny.
3 Orenburg	Orenburskiej	Kasa Skarbową, Tow. Wzajemnego Kredytu.
2 Orgiejew	Besarabskiej	Kasa Skarbową, Miejski Bank Społeczny.
1 Orłow	Wiatskiej	Kasa Skarbową, Miejski Bank Społeczny.
1 Orsk	Orenburskiej	Kasa Skarbową, Ros. Bank Handlowo-Przemysłowy, Petersb. Międzyn. Bank Handlowy.
2 Oriechow	Taurydzkiej	Kasa Skarbową, Tow. Wzajemnego Kredytu, Bank Zjednoczony.
1 Orsza	Mogilewskiej	Kasa Skarbową, Miejski Bank Społeczny.
2 Osa	Permskiej	Kasa Skarbową, Handlowo-Przem. Tow. Wzaj. Kred.
Osipowicz	Mińskiej	Kasa Skarbową,
1 Ostaszkow	Twierskiej	Miejski Bank Społeczny.
1 Oster	Czernigowskiej	Kasa Skarbową, Tow. Wzajemnego Kredytu.
1 Ostrog	Wołyńskiej	Kasa Skarbową, Handlowe Tow. Wzajemn. Kredytu.

4 Ostrogożsk	Woroneżskiej	Kasa Skarbową, Miejski Bank Społeczny, Rosyjsko-Azjatycki Bank
1 Ostrołęka	Lomżyńskiej	Kasa Skarbową.
2 Ostrow	Pskowskiej	Kasa Skarbową, Pskowski Bank Handlowy, Ros.-Azjatycki Bank.
1 Ostrów	Lomżyńskiej	Kasa Skarbową.
1 Ostrowiec	Radomskiej	Bank Handlowy w Łodzi, Tow. Wzajemnego Kredytu.
1 Osz	Fergańsk. obw.	Kasa Skarbową
1 Oszmiany	Wileńskiej	Kasa Skarbową.
Otradnaja (stan.)	Kubańsk. obw.	Tow. Wzajemnego Kredytu.
1 Owrucz	Wołyńskiej	Kasa Skarbową, Tow. Wzajemnego Kredytu.
1 Ozorków	Kaliskiej	Towarzystwo Wzajemnego Kredytu.
1 Pabjanice	Piotrkowskiej	Towarzystwo Wzajemnego Kredytu.
1 Pariczy	Mińskiej	Towarzystwo Wzajemnego Kredytu.
1 Pawłodar	Siemipałatyńsk. ob.	Kasa Skarbową, Rosyjski Bank dla Handlu Zewn.
2 Pawłograd	Jekaterynosławsk.	Kasa Skarbową, Bank Zjednoczony, Towarzystwo Wzajemnego Kredytu, Tow. Wzaj. Kredytu Pawłogradsk. Powiatowego Ziemstwa, Miejski Bank Społeczny.
1 Pawłowo sieło	Niżegorodskiej	Kasa Skarbową, Ros. Bank Handlowo-Przemysł.
1 Pawłowski Posad	Moskiewskiej	Bank Społeczny.
2 Pawłowsk	Woroneżskiej	Kasa Skarbową, Miejski Bank Społeczny.
Pawłowskaja Stanica	Kubańsk. obw.	Towarzystwo Wzajemnego Kredytu.
4 Penza	Penzeńskiej	Bank Państwa, Ros.-Azjatycki Bank, Wołzsko-Kamski Bank Handlowy, Ros. Bank Handl. Przemysłowy, Bank Zjednoczony, Towarzystwo Wzajemnego Kredytu, Miejski Bank Społeczny.
1 Perekop	Taurydzkiej	Kasa Skarbową.
1 Peremyszl	Kalużskiej	Kasa Skarbową, Miejski Bank Społeczny.
2 Perejasław	Połtawskiej	Kasa Skarbową, Miejski Bank Społeczny.
2 Perejasław-Zaleski	Włodzimierskiej	Kasa Skarbową.
4 Perm	Permskiej	Bank Państwa, Wołzsko-Kamski Bank Handlowy, Rosyjski Bank dla Handlu Zewn., Syberyjski Bank Handlowy, Towarzystwo Wzajemnego Kredytu, Miejski Bank Społeczny.
2 Pernow	Liflandzkiej	Kasa Skarbową, Pskowski Bank Handlowy, Towarzystwo Wzajemnego Kredytu.
1 Perowsk	Syr-Dar. obw.	Kasa Skarbową.
Peszcanka	Podolskiej	Towarzystwo Wzajemnego Kredytu.
1 Peterhof	Petersburskiej	Kasa Skarbową, Towarzystwo Wzajemnego Kredytu.
30 Petersburg	Petersburskiej	Bank Państwa, Wołzsko-Kamski Bank Handlowy.

		Azowsko-Doński Bank Handlowy, Rosyjski Bank dla Handlu Zewn., S.-Petersburski Międzynarod. Bank Handlowy, Petersburski Bank Dyskontowy, Rosyjsko-Azjatycki Bank, Bank Zjednoczony, Syberyjski Bank Handlowy, Rosyjski Bank Przem. Handlowy, S.-Petersb. Prywatny Bank Hand- lowy, Bank Dyskontowy w Persyi, Moskiewski Bank Kupiecki, Bank Handlowy w Warszawie, Centralny Bank Tow. Wzajemnego Kredytu, Crédit Lyonnais, Towarzystwo Wzajemnego Kredytu, II-je Tow. Wzajemnego Kredytu, III-cie Tow. Wzajemnego Kredytu, IV-te Tow. Wzajemnego Kredytu, V-te Tow. Wzajemnego Kredytu, VI-te Tow. Wzajemnego Kredytu, Tow. Wzajemn. Kredytu, S.-Petersb. Powiat. Ziemstwa, Miejskie Tow. Wzajemn. Kredytu, Towarzystwo Wzajemnego Kredytu Działaczy Sztuki Drukarskiej, Towarzystwo Wzajemnego Kredytu Oficjalistów Instytucji Kredytowych i Akc. Przedsiębiorstw, Towarzystwo Wzajemnego Drobного Kredytu, Towarzystwo Wzajemnego Kredytu Kałasznikowskiej Zbożowej Giełdy, Ochteńskie Tow. Wzajemn. Kredytu, Wasileostrowskie Tow. Wzajemnego Kredytu, Rosyjskie Handlowo-Przemysł. Tow. Wzaj. Kredytu, Północne Tow. Wzaj. Kredytu, Tow. Wzaj. Kredytu Drogi Żelaznej, Ros. Tow. Wzajemn. Kredytu, Dyskontowe Tow. Wzaj. Kredytu, Tow. Wzajem. Kredytu Handlujących na Apraksinom Dworze, Newskie Tow. Wzajemnego Kredytu na przedm. „Newskaja Zastawa”, Petrowskie Tow. Wzajem. Kredytu na stronie Petersburskiej.
1	Petrikow	Mińskiej
1	Petrowsk	Dagestansk. obw.
2	Petrowsk	Saratowskiej
1	Petrowskoje	Stawropolskiej
		Handlowo-Przemysłowe Tow. Wza- jemnego Kredytu, Rosyjsko-Azjatycki Bank. Kasa Skarbową, Rosyjski Bank Handlowo-Przemysł. Kasa Skarbową, Petersb. Międzynar. Bank Handlowy, Miejski Bank Społeczny, Tow. Wzajemnego Kredytu. Tow. Wzajemnego Kredytu.

2	Petropawłowski	Akmolińsk. obw.	Bank Państwa, Syberyjski Bank Handlowy, Rosyjski Bank Handlowo-Przemysł., Miejski Bank Społeczny, Tow. Wzajemnego Kredytu.
1	Petropawłowskaja (st.) Petrozawodsk	Rubańsk. obw. Ołonieckiej	Bank Państwa, Miejski Bank Społeczny.
1	Piatigorsk	Tersk. obw.	Bank Państwa (czasowo: (od 20 Maja do 15 Września), Kasa Skarbową, Azowsko-Doński Bank Handlowy, Towarzystwo Wzajemnego Kredytu, Miejski Bank Społeczny.
2	Pinega Pińsk	Archangielskiej Mińskiej	Kasa Skarbową, Kasa Skarbową, Azowsko-Doński Bank Handlowy, Tow. Wzajemnego Kredytu, Tow. Wzajemn. Kredytu Poleskich Właścicieli Ziemskich.
6	Piotrków	Piotrkowskiej	Bank Państwa, Tow. Wzajemnego Kredytu, Tow. Wzajemnego Kredytu gubernji Piotrkowskiej
2	Pirjatyu	Potławskiej	Kasa Skarbową, Miejskie Tow. Wzajemnego Kredytu.
1	Piszpek	Semir. obw.	Kasa Skarbową, Tow. Wzajemnego Kredytu.
1	Plesk	Kostromskiej	Miejski Bank Społeczny.
6	Płock	Płockiej	Bank Państwa, Tow. Wzajemnego Kredytu.
2	Płońsk	Warszawskiej	Tow. Wzajemnego Kredytu.
2	Poczep	Czernigowskiej	Towarzystwo Wzajemn. Kredytu.
1	Podolsk	Moskiewskiej	Kasa Skarbową, Miejski Bank Społeczny.
1	Pokrow	Włodzimierskiej	Kasa Skarbową.
1	Pokrowskaja Słoboda	Samarskiej	Kasa Skarbową, Rosyjsko-Azjatycki Bank, Petersb. Międzynar. Bank Handlowy, Wołżsko-Łamski Bank Handlowy, Rosyjski Bank dla Handlu Zewn., Rosyjski Bank Handlowo-Przemysł. Włościański Bank Społeczny, Tow. Wzajemnego Kredytu.
2	Połock	Witebskiej	Kasa Skarbową, Bank Zjednoczony, Tow. Wzajemn. Kredytu, Miejski Bank Społecz.
5	Połogi Połtawa	Ekaterynosławsk. Połtawskiej	Tow. Wzaj. Kredytu. Bank Państwa, Bank Zjednoczony. Ros. Bank dla Handlu Zewn., Miejski Bank Społeczny, Towarzystwo Wzajemn. Kredytu, Tow. Wzajemnego Kredytu Kupców i Przemysłowców.
2	Poniewież	Kowieńskiej	Kasa Skarbową, Towarzystwo Wzajemnego Kredytu.
2	Porehow	Pskowskiej	Kasa Skarbową, Pskowski Bank Handlowy, Miejski Bank Społeczny.

1	Porjeczje	Smoleńskiej	Kasa Skarbowa.
1	Poti	Kutańskiej	Kasa Skarbowa, Azowsko-Doński Bank Handlowy, Tow. Wzajemn. Kredytu.
2	Poszechonje	Jarosławskiej	Kasa Skarbowa, Miejski Bank Społeczny.
1	Praskowieja	Stawropolskiej	Kasa Skarbowa, Tow. Wzajemnego Kredytu, Rosyjski Bank Handlowo-Przemysłowy
2	Prasznysz	Płockiej	Kasa Skarbowa.
2	Priluki	Poltawskiej.	Kasa Skarbowa, Bank Zjednoczony, Ros.-Azjatycki Bank, Miejski Bank Społeczny, Towarzystwo Wzajemnego Kredytu
1	Primorsko-Achtarsk. (stan.)	Kubańsk. obw.	Kasa Skarbowa, Towarzystwo Wzajemnego Kredytu.
1	Priszyb Prochładnaja	Astrachańskiej Tersk. obw.	Tow. Wzaj. Kredytu, Rosyjsko-Azjatycki Bank Towarzystwo Wzajemn. Kredytu.
1	Prońsk	Riazańskiej	Kasa Skarbowa.
1	Proskurow	Podolskiej	Kasa Skarbowa, Bank Zjednoczony, Tow. Wzajemnego Kredytu, Miejski Bank Społeczny, Syberyjski Bank Handlowy.
1	Prużany	Grodzieńskiej	Kasa Skarbowa, Tow. Wzajemnego Kredytu.
4	Pskow	Pskowskiej	Bank Państwa , Pskowski Bank Handlowy, Tow. Wzajemnego Kredytu, Towarzystwo Wzajemnego Kredytu Pskowsk. Powiat. Ziemstwa
1	Przewalsk	Semir. obw.	Kasa Skarbowa.
1	Puczeż	Kozirowskiej	Miejski Bank Społeczny,
2	Pułtusk	Warszawskiej	Kasa Skarbowa, Tow. Wzaj. Kredytu.
2	Putiwl	Kurskiej	Kasa Skarbowa, Miejski Bank Społeczny.
6	Radom	Radomskiej	Bank Państwa , Bank Handlowy w Łodzi Ryski Bank Handlowy, Tow. Wzajemnego Kredytu, II-gie Tow. Wzajemnego Kredytu, Pożyczkowa Kasa Przemysłowców Radomskich,
1	Radomyśl	Kijowskiej	Kasa Skarbowa, Tow. Wzajemnego Kredytu,
1	Radziwiłow	Wołyńskiej	Tow. Wzaj. Kredytu.
2	Ranneburg Raszkw	Riazańskiej Podolskiej	Kasa Skarbowa Tow. Wzajemnego KredytuPrzemysłowe.
1	Rawa	Piotrkowskiej	Kasa Skarbowa, Towarzystwo Wzajemnego Kredytu.
1	Razskazowo (sioło)	Tambowskiej	Rosyjski Bank Handlowo-Przemysłowy, Rosyjsko-Azjatycki Bank.
4	Rewel	Estlandzkiej	Bank Państwa , Ryski Bank Handlowy, Bank Zjednoczony,

			Rewelskie Towarzystwo Wzajemn. Kredytu, Estlandzkie Towarzystwo Wzajemn. Kredytu.
4	Riazań	Riazańskiej	Bank Państwa , Rosyjski Bank Handlowo-Przemysłowy, Zjednoczony Bank, Miejski Bank Społeczny.
2	Riażsk	Riazańskiej	Kasa Skarbowa, Rosyjski Bank dla Handlu Zewnętrznego,
1	Rieczyca	Mińskiej	Kasa Skarbowa, Tow. Wzajemnego Kredytu.
2	Rieżyca	Witebskiej	Kasa Skarbowa, Petersburski Międzynarodowy Bank Handlowy, Tow. Wzajemnego Kredytu, Miejski Bank Społeczny.
1	Pogaczew	Mogilewskiej	Kasa Skarbowa, Towarzystwo Wzajemnego Kredytu.
	Romanowski chutor	Kubańsk. obw.	Azowsko-Doński Bank Handlowy, Tow. Wzajemnego Kredytu.
	Romanow	Wołyńskiej	Towarzystwo Wzajemnego Kredytu.
1	Romanow-Borysoglebsk	Jarosławskiej	Kasa Skarbowa, Miejski Bank Społeczny.
2	Romny	Połtawskiej	Bank Państwa , Azowsko-Doński Bank Handlowy, Ros. Bank dla Handlu Zewn., Towarz. Wzajem. Kredytu Romeńsk. Powiat. Ziemstwa. II-gie Towarzystwo Wzajemnego Kredytu, Miejski Bank Społeczny.
2	Rostawł	Smoleńskiej	Kasa Skarbowa, Rosyjsko-Azjatycki Bank.
1	Rossjeny	Kowieńskiej	Kasa Skarbowa, Towarzystwo Wzajemnego Kredytu.
5	Rostów nad Donem	Dońsk. obw.	Bank Państwa , Rostowski n/D Bank Kupiecki, Azowsko-Doński Bank Handlowy. Wołżsko-Kamski Bank Handlowy, S.-Petersburski Bank Dyskontowy, Petersburski Międzynar. Bank Handlowy, Moskiewski Bank Kupiecki, Ros.-Azjatycki Bank, Rostowo-Nachiczewsk. Tow. Wzajem. Kredytu, Tow. Wzaj. Kred., II-gie Tow. Wzajem. Kredytu, Towarzystwo Wzajemnego Kredytu Subjektów Handl., Kupieckie Towarzystwo Wzajemnego Ros. Tow. Wzajemnego Kredytu, Miejski Bank Społeczny.
2	Rostów	Jarosławskiej	Bank Państwa (czasowo: na pierwsze 3 tyg. Wielkiego Postu), Wołżsko-Kamski Bank Handlowy, Kasa Skarbowa, Miejski Bank Społeczny.

2	Rowno	Wołyńskiej	Bank Państwa, Azowsko-Doński Bank Handlowy, Kupieckie Tow. Wzaj. Kredytu, Tow. Wzaj. Kredytu.
	Rozowka Rożyszcze Rtiszczewo Rujen posad	Jekaterynosławsk. Wołyńskiej	Tow. Wz. Kred. Tow. Wzaj. Kredytu.
1	Ruza	Saratowskiej Liflandzkiej	Rosyjski Bank Handlowo-Przemysł, Tow. Wzaj. Kredytu.
2	Rybińsk	Moskiewskiej	Kasa Skarbową, Miejski Bank Społeczny.
		Jarosławskiej	Bank Państwa, Rosyjsko-Azjatycki Bank, Wołżsko-Kamski Bank Handlowy, Ros. Bank dla Handlu Zewnętrzn., Tow. Wzaj. Kredytu, Miejski Bank Społeczny, Tow. Wzajemnego Kredytu.
1	Rybnica	Podolskiej	Bank Państwa, Miejski Bank Dyskontowy, Wołżsko-Kamski Bank Handlowy, Ryski Bank Handlowy, Ryski Bank Geldowy, Ros. Bank dla Handlu Zewn., Ros.-Azjatycki Bank, I-sze Tow. Wzaj. Kredytu, II-gie Tow. Wzajemn. Kredytu, III-cie Tow. Wzaj. Kredytu, IV-te Tow. Wzaj. Kredytu, V-te Tow. Wzajemnego Kredytu, Liflandzkie Towarzystwo Wzajemn. Kredytu,
8	Ryga	Liflandzkiej	Rysko-Lotyjskie Towarz. Wzajemnego Kredytu, Północne Tow. Wzaj. Kredytu, Lotyjskie Towarzystwo Wzajemnego Kredytu, Handlowe Towarzystwo Wzajemnego Kredytu, Tow. Wzaj. Kredytu na wybrz. Ryskim, w miejsc. kąp. około Rygi.
2	Rylsk	Kurskiej	Kasa Skarbową, Bank Zjednoczony, Miejski Bank Społeczny.
2	Rypin	Płockiej	Kasa Skarbową.
2	Rżew	Twerskiej	Bank Państwa, Miejski Bank Społeczny, Tow. Wzajemnego Kredytu.
1	Rżyszczew	Kijowskiej	Kasa Skarbową.
1	Saljany Sałytkowka Samara	Bakińskiej Saratowskiej Samarskiej	Rosyjski Bank Handlowo-Przem. Bank Państwa, Samarski Bank Kupiecki, Azowsko-Doński Bank Handlowy, Wołżsko-Kamski Bank Handlowy, Ros. Bank dla Handlu Zewn., Rosyjsko-Azjatycki Bank, Ros. Bank Handlowo-Przemysłowy, Miejski Bank Społeczny, Tow. Wzajemnego Kredytu.
1	Samarkand	Zakaspijsk. obw.	Bank Państwa, Wołżsko-Kamski Bank Handlowy,

			Moskiewski Bank Dyskontowy, Azowsko-Doński Bank Handlowy, Bank Zjednoczony, Ros.-Azjatycki Bank. Towarzystwo Wzajemnego Kredytu
1	Samsonowskoje	Dońsk. obw.	Kasa Skarbową.
1	Sandomierz	Radomskiej	Kasa Skarbową.
2	Sapożok	Riazańskiej	Kasa Skarbową,
2	Saransk	Penzeńskiej	Bank Zjednoczony, Ros.-Azjatycki Bank, Ros. Bank dla Handlu Zewn., Miejski Bank Społeczny, Towarzystwo Wzajemnego Kredytu.
			Bank Państwa, Syberyjski Bank Handlowy, Bank Zjednoczony, Miejski Bank Społeczny.
2	Sarapul	Wiatskiej	Bank Państwa, Azowsko-Doński Bank Handlowy, Wołżsko-Kamski Bank Handlowy, Rosyjski Bank dla Handlu Zewn., Petersburski Międzynarodowy Bank Handlowy, Rosyjsko-Azjatycki Bank, Rosyjski Bank Handlowo-Przemysł, Miejski Bank Społeczny, Towarzystwo Wzajemnego Kredytu, II-gie Tow. Wzajemnego Kredytu, Tow. Wzajemnego Kredytu
8	Saratow	Saratowskiej	Bank Państwa, Kasa Skarbową, Towarzystwo Wzajemnego Kredytu, Ros. Bank Handlowo-Przemysł. Towarzystwo Wzajemnego Kredytu. Miejski Bank Społeczny. Miejski Bank Społeczny. Towarzystwo Wzajemnego Kredytu.
			Bank Państwa, Wołżsko-Kamski Bank Handlowy, Ros.-Azjatycki Bank, Syberyjski Bank Handlowy, Miejski Bank Społeczny.
2	Sekurjany	Besarabskiej	Kasa Skarbową,
2	Serdobsk	Saratowskiej	Towarzystwo Wzajemnego Kredytu, Towarzystwo Wzajemnego Kredytu. Miejski Bank Społeczny. Miejski Bank Społeczny. Towarzystwo Wzajemnego Kredytu.
			Bank Państwa, Wołżsko-Kamski Bank Handlowy, Ros.-Azjatycki Bank, Syberyjski Bank Handlowy, Miejski Bank Społeczny.
2	Sergjewa Pustyni	Petersburskiej	Kasa Skarbową,
2	Sergjewski posad	Moskiewskiej	Miejski Bank Społeczny.
4	Semienow	Niżegorodskiej	Miejski Bank Społeczny.
1	Semienowka	Czernigowskiej	Towarzystwo Wzajemnego Kredytu.
2	Semipałatyńsk	Siemipałatyńsk. ob.	Bank Państwa, Wołżsko-Kamski Bank Handlowy, Ros.-Azjatycki Bank, Syberyjski Bank Handlowy, Miejski Bank Społeczny.
1	Sengilej	Symbirskiej	Kasa Skarbową, Miejski Bank Społeczny.
			Miejski Bank Społeczny.
2	Serpejsk	Kałuźskiej	Kasa Skarbową,
2	Serpuchow	Moskiewskiej	Miejski Bank Społeczny, Moskiewski Bank Dyskontowy. Tow. Wzaj. Drobnego Kredytu.
			Bank Państwa, Bank Zjednoczony, Miejski Bank Społeczny, Towarzystwo Wzajemnego Kredytu.
2	Sestrorjeck	Petersburskiej	Kasa Skarbową,
2	Sewastopol	Taurydzkiej	Miejski Bank Społeczny, Towarzystwo Wzajemnego Kredytu.
1	Siebież	Witebskiej	Kasa Skarbową,
4	Siedlce	Siedleckiej	Towarzystwo Wzajemnego Kredytu, Handl. Tow. Wzajemnego Kredytu.
1	Sienno	Mogilewskiej	Kasa Skarbową.
1	Sieradz	Kaliskiej	Kasa Skarbową, Towarzystwo Wzajemnego Kredytu.
1	Sierpiec	Płockiej	Kasa Skarbową.

1	Siewerskaja (stan.) Siewsk	Kubańsk. obw. Orłowskiej	Tow. Wzajemnego Kredytu. Kasa Skarbową, Towarzystwo Wzajemnego Kredytu Siewskiego Pow. Ziewstwa, Miejski Bank Społeczny.
1	Signach Sinielnikowo	Tyfliskiej Jekatierinosławsk.	Kasa Skarbową. S.-Petersb Międzynar. Bank Hand- lowy, Tow. Wzajemnego Kredytu.
1	Skadowsk	Taurydzkiej	Tow. Wzajemnego Kredytu.
1	Skierniewice	Warszawskiej	Kasa Skarbową, Tow. Wzajemnego Kredytu.
1	Skobelew	Fergańsk. obw.	Kasa Skarbową.
2	Skopin	Riazańskiej	Kasa Skarbową, Rosyjski Bank Handlowo-Przemysł, Bank Zjednoczony.
1	Skwira	Kijowskiej	Kasa Skarbową, Tow. Wzajemnego Kredytu, Ros Bank Handlowo-Przemysłowy.
2	Slawiańsk	Charkowskiej	Kasa Skarbową, Azowsko-Doński Bank Handlowy, Miejski Bank Społeczny.
1	Slawianskaja Stan.	Kubańsk. obw.	Tow. Wzajemnego Kredytu.
1	Slawuta	Wołyńskiej	Towarzystwo Wzajemnego Kredytu.
2	Słobodskoj	Wiatskiej	Kasa Skarbową, Miejski Bank Społeczny.
2	Słonim	Grodzieńskiej	Kasa Skarbową, Bank Handlowy w Białymstoku, Tow. Wzajemnego Kredytu.
1	Sluck	Mińskiej	Kasa Skarbową, Towarzystwo Wzajemnego Kredytu.
1	Slupcy	Kaliskiej	Kasa Skarbową.
1	Smieła	Kijowskiej	Petersb Bank Dyskontowy, Rosyjski Bank Handlowo-Przemys- łowy.
4	Smoleńsk	Smoleńskiej	Bank Państwa, Bank Zjednoczony, Miejski Bank Społeczny, Tow. Wzajemn. Kredytu.
1	Smorgoń	Wileńskiej	Towarzystwo Wzajemnego Kredytu.
1	Soczy os.	Czarnomorskiej	Kasa Skarbową, Tow. Wzajemn. Kredytu.
1	Sofjewka	Jekaterynosławsk.	Towarzystwo Wzajemnego Kredytu.
1	Sokolka	Grodzieńskiej	Kasa Skarbową.
1	Solcy	Pskowskiej	Bank Zjednoczony.
	Solikamsk	Permskiej	Kasa Skarbową, Miejski Bank Społeczny.
1	Soligalicz	Kostromskiej	Kasa Skarbową.
	Soroczyńce, m.	Połtawskiej	Towarzystwo Wzajemnego Kredytu.
1	Soroczyńskie siolo	Samarskiej	Rosyjsko-Azjatycki Bank, Rosyjski Bank Handlowo-Przemysł.
2	Soroki	Besarabskiej	Kasa Skarbową, Towarzystwo Wzajemn. Kredytu.
2	Sosnica	Czernigowskiej	Kasa Skarbową, Tow. Wzajemnego Kredytu.
2	Sosnowiec	Piotrkowskiej	Bank Handlowy w Warszawie, Towarzystwo Wzajemnego Kredytu.
1	Spas-Klepiki	Riazańskiej	Bank Zjednoczony.
1	Spask	Kazańskiej	Kasa Skarbową, Miejski Bank Społeczny.

1	Spask	Riazańskiej	Kasa Skarbową, Miejski Bank Społeczny.
1	Spask	Tambowskiej	Kasa Skarbową, Miejski Bank Społeczny.
	Staraja Buchara	Samarkandski obw.	Pałac Buchara.
2	Staraja Rusa	Nowgorodzkiej	Kasa Skarbową, Miejski Bank Społeczny.
1	Starobielsk	Charkowskiej	Kasa Skarkowa.
3	Starodub	Czernigowskiej	Kasa Skarbową, Bank Zjednoczony, Miejski Bank Społeczny.
1	Staro-Konstantynów	Wołyńskiej	Kasa Skarbową, Bank Zjednoczony, Tow. Wzajemnego Kredytu.
1	Staro-Szczerbin. st.	Kubańsk. obw.	Towarzystwo Wzajemnego Kredytu.
1	Staryca	Łwowskiej	Kasa Skarbową.
1	Staryj Oskol	Kurskiej	Kasa Skarbową, Rosyjsko-Azjatycki Bank, S.-Petersburski Międzynarod. Bank Handlowy, Miejski Bank Społeczny.
2	Stawropol	Stawropolskiej	Bank Państwa, Wołżsko-Kamski Bank Handlowy, Rosyjski Bank Handlowo-Przemys- łowy, Azowsko-Doński Bank Handlowy, Miejski Bank Społeczny, Towarzystwo Wzajemnego Kredytu.
1	Stawropol	Samarskiej	Kasa Skarbową, Miejski Bank Społeczny, Towarzystwo Wzajemnego Kredytu.
2	Sterlitamak	Ufimskiej	Kasa Skarbową, Tow. Wzajemnego Kredytu.
1	Strietyński	Zakaspijsk. obw.	Rosyjsko-Azjatycki Bank, Syberyjski Bank Handlowy.
1	Suchum	Kutańskiej	Kasa Skarbową, Tow. Wzajemnego Kredytu, Azowsko-Doński Bank Handlowy.
1	Sudogda	Włodzimierskiej	Kasa Skarbową, Miejski Bank Społeczny.
2	Sudża	Kurskiej	Kasa Skarbową, Tow. Wzajemnego Kredytu.
4	Sumy	Charkowskiej	Bank Państwa, Azowsko-Doński Bank Handlowy, Bank Zjednoczony, Kupieckie Tow. Wzaj. Kredytu, Towarzystwo Wzajemnego Kredytu Sumskiego Powiat. Ziemstwa, Miejski Bank Społeczny.
2	Suraż	Czernigowskiej	Kasa Skarbową, Tow. Wzajemnego Kredytu.
4	Suwałki	Suwałskiej	Kasa Skarbową, Tow. Wzajemnego Kredytu, Ryski Bank Handlowy.
1	Suzdał	Włodzimierskiej	Kasa Skarbową, Miejski Bank Społeczny.
	Swiatoj Krest	Stawropolskiej	Miejski Bank Społeczny.
1	Święciany	Wileńskiej	Kasa Skarbową.
1	Syczewka	Smoleńskiej	Kasa Skarbową, Bank Zjednoczony.

4	Sybirsk	Sybirskiej	Bank Państwa, Wołżsko - Kamski Bank Handlowy, Ros. Bank dla Handlu Zewn., Towarzystwo Wzajemnego Kredytu, Miejski Bank Społeczny.
4	Symferopol	Taurydskiej	Kasa Skarbowa, Azowsko-Doński Bank Handlowy, Ros. Bank dla Handlu Zewn., Petersburski Międzynarodowy Bank Handlowy, Tow. Wzajemnego Kredytu, II-gie Tow Wzajemnego Kredytu.
2	Syzrań	Sybirskiej	Bank Państwa, Wołżsko-Kamski Bank Handlowy, Rosyjski Bank dla Handlu Zewn., Miejski Bank Społeczny, Tow. Wzajemnego Kredytu.
2	Szadryńsk	Permskiej	Kasa Skarbowa, Rosyjsko-Azjatycki Bank, Syberyjski Bank Handlowy, Miejski Bank Społeczny.
1	Szack	Tambowskiej	Kasa Skarbowa, Tow. Wzajemnego Kredytu
2	Szawle	Kowieńskiej	Kasa Skarbowa, Tow. Wzajemnego Kredytu.
	Szczuczyn	Lomżyńskiej	Kasa Skarbowa.
1	Szczygry	Kurskiej	Kasa Skarbowa, Miejski Bank Społeczny.
2	Szemacha	Bakińskiej	Kasa Skarbowa.
1	Szenkursk	Archangielskiej	Kasa Skarbowa.
	Szepetowka	Wołyńskiej	Tow. Wzajemnego Kredytu.
1	Szliselburg	Petersburskiej	Kasa Skarbowa.
	Szkłow	Mogilewskiej	Tow. Wzajemnego Kredytu.
1	Szpoła	Kijowskiej	Ros. Bank dla Handlu Zewn., Towarzystwo Wzajemnego Kredytu.
2	Szuja	Włodzimierskiej	Kasa Skarbowa, Miejski Bank Społeczny, Wołżsko-Kamski Bank Handlowy.
	Szulawery	Tyfliskiej	Kasa Skarbowa.
2	Szusza	Elisawetpolskiej	Kasa Skarbowa, Tow. Wzajemnego Kredytu.
	Szyrokoje	Chersońskiej	Towarzystwo Wzajemnego Kredytu.
5	Taganrog	Dońsk. obw.	Bank Państwa, S.-Petersburski Międzynarod. Bank Handlowy Azowsko-Doński Bank Handlowy, S.-Petersburski Bank Dyskontowy, Towarzystwo Wzajemnego Kredytu, II Towarzystwo Wzajemn. Kredytu, Miejski Bank Społeczny.
1	Talsen	Kurlandzkiej	Kasa Skarbowa.
4	Tambow	Tambowskiej	Bank Państwa, Rosyjski Bank Handlowo-Przemys., Bank Zjednoczony, Miejski Bank Społeczny.
1	Tara	Tobolskiej	Bank Państwa, Kasa Skarbowa, Miejski Bank Społeczny.
1	Taraszcza	Kijowskiej	Kasa Skarbowa, Towarzystwo Wzajemnego Kredytu.

1	Tarusa	Kałużskiej	Kasa Skarbowa.
1	Tarutino	Besarabskiej	Towarzystwo Wzajemnego Kredytu.
3	Taszkent	Syr.-Darżyńsk.obw.	Bank Państwa, Azowsko-Doński Bank Handlowy, Wołżsko Kamski Bank Handlowy, Ros.-Azjatycki Bank, Tow. Wzajemnego Kredytu.
1	Taurogen	Kowieńskiej	Towarzystwo Wzajemnego Kredytu.
1	Telszy	Kowieńskiej	Kasa Skarbowa.
1	Telaw	Tyfliskiej	Kasa Skarbowa.
1	Temir Chan-Szura	Dagestańsk. obw.	Kasa Skarbowa.
1	Temirgojewskaja (st.)	Kubańsk. obw.	Towarzystwo Wzajemnego Kredytu.
1	Temnikow	Tambowskiej	Kasa Skarbowa.
1	Tichorecki Chutor	Kubańsk. obw.	Towarzystwo Wzajemnego Kredytu.
1	Tiemriuk	Kubańsk. obw.	Kasa Skarbowa, Miejski Bank Społeczny.
1	Tietiuszy	Kazańskiej	Kasa Skarbowa, Miejski Bank Społeczny.
2	Tim	Kurskiej	Kasa Skarbowa, Towarzystwo Wzajemnego Kredytu
	Tiukalińsk	Tobolskiej	Kasa Skarbowa, Miejski Bank Społeczny.
2	Tiumień	Tobolskiej	Bank Państwa, Syberyjski Bank Handlowy, Miejski Bank Społeczny, Rosyjski Bank dla Handlu Zewn.
2	Tobolsk	Tobolskiej	Bank Państwa, Miejski Bank Społeczny.
	Tokarewka	Tambowskiej	Woroneżski Bank Handlowy, Rosyjsko-Azjatycki Bank
1	Tołoczyn	Mogilewskiej	Staro-Tołoczyńskie Tow. Wzajemn. Kredytu.
1	Tomaszów	Piotrkowskiej	Bank Państwa, Tow. Wzajemnego Kredytu, Kupieckie Tow. Wzajemn. Kredytu.
1	Tomaszów	Lubelskiej	Kasa Skarbowa.
1	Tomaszpol	Podolskiej	Tow. Wzajemnego Kredytu.
3	Tomsk	Tomskiej	Bank Państwa, Ros. Bank dla Handlu Zewn., Syberyjski Bank Handlowy, Towarzystwo Wzajemn. Kredytu, Syberyjski Bank Społeczny.
2	Toropiec	Pskowskiej	Kasa Skarbowa, Towarzystwo Wzajemnego Kredytu Toropieck. Powiatow. Ziemstwa.
2	Torzok	Twerskiej	Kasa Skarbowa, Nowotorzkie Towarzystwo Wzajemn. Kredytu, Miejski Bank Społeczny.
1	Totma	Wołogodzkiej	Kasa Skarbowa.
2	Troick	Orenburskiej	Kasa Skarbowa, Syberyjski Bank Handlowy, Ros. Bank Handlowo-Przemysłowy, Miejski Bank Społeczny.
1	Trojekosawsk	Zabajkalsk. obw.	Kasa Skarbowa.
1	Troki	Wileńskiej	Kasa Skarbowa.
	Trostianiec	Podolskiej	Towarzystwo Wzajemnego Kredytu.
1	Trubczewsk	Orłowskiej	Kasa Skarbowa, Towarzystwo Wzajemnego Kredytu. Trubczewsk. Pow. Ziemstwa.

1	Tuapse	Czarnomorskiej	Kasa Skarbowa, Ros.-Azjatycki Bank, Tow. Wzajemnego Kredytu.
1	Tulczyn	Podolskiej	Tow. Wzajemnego Kredytu, Rosyjski Bank Handlowo-Przemysłowy.
7	Tuła	Tulskiej	Bank Państwa, Moskiewski Bank Dyskontowy, Bank Zjednoczony.
1	Turek	Kaliskiej	Kasa Skarbowa.
1	Turki	Saratowskiej	Rosyjski Bank Handlowo-Przemysłowy,
	Turkiestan	Syr-Darjińsk. obw.	Kasa Skarbowa.
4	Twier	Twerskiej	Bank Państwa, Rosyjsko-Azjatycki Bank, Tow. Wzajemnego Kredytu, Miejski Bank Społeczny.
1	Tychwin	Nowgorodzkiej	Kasa Skarbowa, Miejski Bank Społeczny.
5	Tyflis	Tyfliskiej	Bank Państwa, Tyfliski Bank Handlowy, Azowsko-Doński Bank Handlowy, Wołzsko-Kamski Bank Handlowy, Tow. Wzajemnego Kredytu, II-gie Tow. Wzajemnego Kredytu, Tow. Wzaj. Rolniczego Kredytu.
1	Tyraspol	Chersońskiej	Kasa Skarbowa, Tow. Wzajemnego Kredytu, Miejski Bank Społeczny.
	Udzielnaja	Petersburskiej	Ros. Bank Handl.-Przemysłowy, Podmiejskie Tow. Wzaj. Kredytu.
4	Ufa	Ufimskiej	Bank Państwa, Wołzsko-Kamski Bank Handlowy, Rosyjski Bank dla Handlu Zewn., Syberyjski Bank Handlowy, Tow. Wzaj. Kredytu, Miejski Bank Społeczny.
1	Uglicz	Jarosławskiej	Kasa Skarbowa, Miejski Bank Społeczny,
4	Umań	Kijowskiej	Kasa Skarbowa, Ros. Bank Handlowo-Przemysłowy, Rosyjski Bank dla Handlu Zewn., Towarzystwo Wzajemnego Kredytu, S.-Petersburski Międzynarod. Bank Handlowy, Handlowe Tow. Wzaj. Kredytu.
1	Umańskaja (stan.)	Kubańsk. obw.	Towarzystwo Wzajemnego Kredytu.
2	Uralsk	Uralskiej	Bank Państwa, Rosyjski Bank Handlowo-Przemysł., Towarzystwo Wzajemnego Kredytu, Rosyjsko-Azjatycki Bank.
1	Uriupiińskaja (stan.)	Dońsk. obw.	Kasa Skarbowa, Tow. Wzajemnego Kredytu, Handlowo-Przemysłowe Tow. Wzajemnego Kredytu,
2	Urżum	Wiatskiej	Kasa Skarbowa, Miejski Bank Społeczny.
2	Usmań	Tambowskiej	Wołzsko-Kamski Bank Handlowy, Kasa Skarbowa, Miejski Bank Społeczny.

	Ust-Bielokalitwensk. s.	Dońsk. obw.	Towarzystwo Wzajemnego Kredytu, Rosyjsko-Azjatycki Bank.
	Ust-Czaryszskaja prz.	Tomskiej	Kasa Skarbowa.
1	Ust-Kamienogorsk	Semipał. obw.	Azowsko-Doński Bank Handlowy, Tow. Wzajemnego Kredytu.
1	Ust-Łabińskaja	Kubańsk. obw.	Kasa Skarbowa, Tow. Wzajemnego Kredytu.
2	Ust-Miedwiedickaja	Dońsk. obw.	Miejski Bank Społeczny, Ros. Bank dla Handlu Zewn., Miejski Bank Społeczny.
1	Ust-Sysolsk	Wołogodskiej	Kasa Skarbowa, Towarzystwo Wzajemnego Kredytu.
	Ustiuğ	Wołogodskiej	Rosyjski Bank Handlowo-Przemysł.
2	Ustiużna	Nowgorodzkiej	Kasa Skarbowa.
	Uwarowo	Tambowskiej	Kasa Skarbowa, Kasa Skarbowa,
1	Wałdaj	Nowgorodzkiej	Tow. Wzajemnego Kredytu.
1	Wałki	Charkowskiej	Kasa Skarbowa, Ros.-Azjatycki Bank.
1	Wałk	Liflandzkiej	Kasa Skarbowa.
2	Wałujki	Woroneżskiej	Kasa Skarbowa.
1	Warnawin	Kostromskiej	Kasa Skarbowa.
35	Warszawa	Warszawskiej	Bank Państwa, Bank Handlowy w Warszawie, Bank Dyskontowy w Warszawie, Warszawski Bank Przemysłowy, Bank dla Handlu i Przemysłu Wołzsko-Kamski Bank Handlowy, S.-Petersb. Międzynarodowy Bank Handlowy, Azowsko-Doński Bank Handlowy, Bank Handlowy w Łodzi, Łódzki Bank Kupiecki, Bank Tow. Spółdzielczych Przemysłowe Tow. Wzaj. Kredytu, Rolnicze Tow. Wzaj. Kredytu, Tow. Wzajemnego Kredytu Przedsiębiorców Budowlanych gub. Warszawskiej Towarzystwo Wzajemnego Kredytu, II-ie Tow. Wzajemnego Kredytu, III-cie Tow. Wzajemnego Kredytu, IV-te Tow. Wzajemnego Kredytu, V-te Tow. Wzajemnego Kredytu, Kupieckie Tow. Wzaj. Kredytu, II Kupieckie Towarzystwo Wzajemnego Kredytu. Towarzystwo Wzajemnego Kredytu Kupców i Przemysłowców, Towarzystwo Wzajemnego Kredytu Handlowo-Przemysłowe, Prażsko-Warszawskie Tow. Wzajemnego Kredytu, Kasa Pożyczkowa Przemysłowców Warszawskich.
2	Wasil (Wasilsursk)	Niżegorodzkiej	Kasa Skarbowa, Miejski Bank Społeczny.
1	Wasilkow	Kijowskiej	Kasa Skarbowa, Tow. Wzajemnego Kredytu.
1	Weissensztein	Estlandzkiej	Kasa Skarbowa.
	Wenden	Liflandzkiej	Kasa Skarbowa, Tow. Wzajemnego Kredytu.

1	Wenew	Tulskiej	Kasa Skarbowa, Miejski Bank Społeczny.
1	Wereja	Moskiewskiej	Kasa Skarbowa, Miejski Bank Społeczny.
1	Werro	Liflandzkiej	Kasa Skarbowa, Tow. Wzajemnego Kredytu.
1	Wezenberg	Estlandzkiej	Kasa Skarbowa.
2	Wiatka	Wiatskiej	Bank Państwa, Wołżsko-Kamski Bank Handlowy, Ros. Bank dla Handlu Zewn., Syberyjski Bank Handlowy, Bank Społecz. F. Weretinnikowa, Tow. Wzajemnego Kredytu.
1	Wiazniki	Włodzimierskiej	Kasa Skarbowa, Wołżsko-Kamski Bank Handlowy, Miejski Bank Społeczny.
2	Wiaźma	Smoleńskiej	Bank Zjednoczony.
1	Wielikij-Usting	Wologodzkiej	Kasa Skarbowa, Rosyjski Bank dla Handlu Zewnętrz., Miejski Bank Społeczny.
2	Wielikije-Luki	Pskowskiej	Kasa Skarbowa, Pskowski Bank Handlowy, Tow. Wzaj. Kredytu Wielikołuckiego Powiatowego Ziemstwa.
1	Wielikokniażeskaja (stan.)	Dońsk. obw.	Kasa Skarbowa, Tow. Wzajemnego Kredytu.
	Wielik. Lepeticha	Taurydskiej	Petersb Międzynar. Bank Handl., Rosyjski Bank dla Handlu Zewn.
2	Wieliz	Witebskiej	Kasa Skarbowa
	Wielkie Soli	Koostromskiej	Miejski Bank Społeczny K. A. Popowa.
2	Wieluń	Kaliskiej	Kasa Skarbowa, Tow. Wzajemnego Kredytu.
1	Wierchniednieprowsk	Jekaterynosławsk.	Kasa Skarbowa, Tow. Wzajemnego Kredytu.
2	Wierchnieudfińsk	Zabajkalsk. obw.	Bank Państwa (czasowo od 18 Stycznia do 4 Lutego), Kasa Skarbowa, Syberyjski Bank Handlowy, Ros.-Azjatycki Bank.
	Wierchnieuralsk	Orenburskiej	Kasa Skarbowa, Syberyjski Bank Handlowy.
1	Wierchoturje	Permskiej	Kasa Skarbowa, Miejski Bank Społeczny.
2	Wiernyj	Siemirieczysk. ob.	Kasa Skarbowa, Rosyjsko-Azjatycki Bank, Syberyjski Bank Handlowy.
2	Wiesjegońsk	Twierskiej	Kasa Skarbowa, Miejski Bank Społeczny.
1	Wietuga	Koostromskiej	Kasa Skarbowa, Miejski Bank Społeczny.
2	Wilkomierz	Kowieńskiej	Kasa Skarbowa, Wileński Prywatny Bank Handlowy, Towarzystwo Wzajemn. Kredytu.
1	Wilejka	Wileńskiej	Kasa Skarbowa, Tow. Wzajemnego Kredytu.
5	Wilno	Wileńskiej	Bank Państwa, Wileński Prywatny Bank Handlowy, Ros.-Azjatycki Bank, Bank Zjednoczony, Azowsko-Doński Bank Handlowy, Towarzystwo Wzajemnego Kredytu.

2	Windawa	Kurlandzkiej	Bank Państwa, Petersb. Międzyn. Bank Handlowy, Syberyjski Bank Handlowy, Rosyjski Bank Handlowo-Przemysł., Rosyjski Bank dla Handlu Zewn., Pskowski Bank Handlowy, Miejski Bank Społeczny.
2	Winnica	Podolskiej	Bank Państwa, Ros. Bank Handl. Przemysłowy, Ros. Bank dla Handlu Zewn., Miejski Bank Społeczny, Tow. Wzajemnego Kredytu.
4	Witebsk	Witebskiej	Bank Państwa, Ros.-Azjatycki Bank, Bank Zjednoczony, Miejski Bank Społeczny, Kupieckie Tow. Wzaj. Kredytu, Towarzystwo Wzajemnego Kredytu Rolników gub. Witebskiej.
3	Władykaukaz	Tersk. obw.	Bank Państwa, Azowsko-Doński Bank Handlowy, Rosyjsko-Azjatycki Bank, Towarzystwo Wzajemnego Kredytu
2	Władystok	Nadmorsk. obw.	Bank Państwa, Rosyjsko-Azjatycki Bank, Syberyjski Bank Handlowy, Miejski Bank Społeczny, Kupieckie Tow. Wzaj. Kredytu.
4	Władimir	Włodzimierskiej	Bank Państwa, Bank Zjednoczony.
1	Władimir-Wołyń.	Wołyńskiej	Kasa Skarbowa, Towarzystwo Wzajemnego Kredytu.
2	Włocławek	Warszawskiej	Kasa Skarbowa, Handlowo-Przemysłowe Towarzystwo Wzajemnego Kredytu, Towarzystwo Wzajemnego Kredytu Handl.-Przem. Tow. Wzaj. Kredytu.
1	Włodawa	Siedleckiej	Ros.-Azjatycki Bank.
	Wojejkowo	Penzeńskiej	Kasa Skarbowa,
2	Wolsk	Saratowskiej	Ros. Bank Handl.-Przemysłowy, Miejski Bank Społeczny.
2	Wołczansk	Charkowskiej	Kasa Skarbowa, Miejski Bank Społeczny. Towarzystwo Wzajemnego Kredytu.
1	Wołoczysk	Wołyńskiej	Kasa Skarbowa.
2	Wołkowyszki	Suwałskiej	Kasa Skarbowa.
2	Wołkowysk	Grodzieńskiej	Towarzystwo Wzajemnego Kredytu.
3	Wologda	Wologodzkiej	Bank Państwa, Rosyjski Bank dla Handlu Zewn., Bank Zjednoczony, Miejski Bank Społeczny.
1	Wołokołamsk Woroncowo-Nikoł.	Moskiewskiej Stawropolskiej	Kasa Skarbowa. Ros. Bank Handlowo-Przemysłowy, Handlowe Tow. Wzajemn. Kredytu.
4	Woroneż	Woroneżskiej	Bank Państwa, Rosyjsko-Azjatycki Bank, Wołżsko-Kamski Bank Handlowy, Woroneżski Bank Handlowy, Azowsko-Doński Bank Handlowy, Miejski Bank Społeczny.

1	Wotkiński zawod	Wiatskiej	Kasa Skarbowa.
2	Wozniesieńsk	Chersońskiej	Kasa Skarbowa, Ros. Bank dla Handlu Zewn., Petersb. Międzynar. Bank Handl. Tow. Wzaj. Kredytu, Towarzystwo Wzajemnego Kredytu.
	Wozniesińska st.	Kubańsk. obw.	
1	Wytegra	Olomieckiej	Kasa Skarbowa, Miejski Bank Społeczny.
2	Wysz. Woloczok	Twierskiej	Kasa Skarbowa, Miejski Bank Społeczny. Tow. Wzaj. Kredytu
	Zachatjewka	Chersońskiej	
2	Zadonsk	Woroneżskiej	Kasa Skarbowa,
1	Zakatały	Zakatałski obw.	Kasa Skarbowa.
1	Zamość	Lubelskiej	Kasa Skarbowa, Bank Handlowy w Łodzi, Towarzystwo Wzajemnego Kredytu.
	Zaporozże-Kamienskoje	Jekaterynosławsk.	
2	Zarajsk	Riazańskiej	Towarzystwo Wzajemnego Kredytu. Kasa Skarbowa, Miejski Bank Społeczny.
	Za rzeką Carica	Saratowskiej	
1	Zawiercie	Piotrkowskiej	Rosyjski Bank Handlowo-Przemysł. Bank Handlowy w Warszawie, Tow. Wzajemnego Kredytu.
	Zdolbunow	Wołyńskiej	
1	Zduńska Wola	Kaliskiej	Towarzystwo Wzajemnego Kredytu.
	Zelcy	Chersońskiej	
1	Zemlansk	Woroneżskiej	Towarzystwo Wzajemnego Kredytu.
2	Zeńkow	Połtawskiej	Kasa Skarbowa, Towarzystwo Wzajemnego Kredytu.
1	Zgierz	Piotrkowskiej	Tow. Wzajemnego Kredytu.
1	Zieja-Przystań	Amurski obw.	Kasa Skarbowa.
1	Zlatopol	Kijowskiej	Tow. Wzajemnego Kredytu.
2	Zlatoust	Ufimskiej	Kasa Skarbowa.
1	Złynka	Czernigowskiej	Miejski Bank Społeczny.
1	Zmijew	Charkowskiej	Kasa Skarbowa, Miejski Bank Społeczny Doniec-Zacharzewskiego.
1	Zofoczew	Charkowskiej	Miejski Bank Społeczny.
2	Zolotonosza	Potławskiej	Kasa Skarbowa, Towarzystwo Wzajemnego Kredytu, Handlowo-Przemysł. i Rolnicze Tow. Wzaj. Kredytu.
1	Zubeow	Twerskiej	Kasa Skarbowa.
1	Zugdidi	Kutańskiej	Tow. Wzajemnego Kredytu.
1	Zwenigorod	Moskiewskiej	Kasa Skarbowa.
1	Zwenigorodka	Kijowskiej	Kasa Skarbowa, Tow. Wzajemnego Kredytu.
	Zwierzynogółowsk. st.	Orenburskiej	
1	Złobin	Mogilewskiej	Tow. Wzajemnego Kredytu. Towarzystwo Wzajemnego Kredytu Handlowo-Przemysłowe,
1	Zmerinka	Podolskiej	Kasa Skarbowa, Rosyjski Bank Handlowo-Przemysł, Tow. Wzajemnego Kredytu,
	Zyrardów	Warszawskiej	
3	Zytomierz	Wołyńskiej	Ros. Bank dla Handlu Zewn., Towarzystwo Wzajemnego Kredytu. Bank Państwa, Azowsko-Doński Bank Handlowy, Bank Zjednoczony, Towarzystwo Wzajemnego Kredytu,
1	Zyżdra	Kalużskiej	Kasa Skarbowa.

Przyjęto na posiedzeniu Połączonych Władz Dyrekcyi i Komitetu Nadzorczego Towarzystwa Kredytowego m. Łodzi, dnia 18/31 Marca 1910 r.

INSTRUKCYA

dla komisyj, sprawdzających stan i wartość nieruchomości, poddawanych pod bezpieczeństwo pożyczek Towarzystwa Kredytowego m. Łodzi.



A. Szacowanie nieruchomości, poddawanych po raz pierwszy pod bezpieczeństwo pożyczek Towarzystwa.

1) Na grunt każdej nieruchomości, pod bezpieczeństwo Towarzystwu poddawanej, zsyłaną będzie przez Dyrekcyę Towarzystwa komisya, składająca się z dwóch członków Towarzystwa i Budowniczego.

Jednakże do nieruchomości mieszkalnych, na które żądane będą pożyczki rubli 60,000 i wyżej, oraz nieruchomości fabrycznych, z sumą zażądanych pożyczek do rubli 30,000 włącznie,—delegowanych będzie 3-ch członków Towarzystwa. Wreszcie do nieruchomości fabrycznych, z sumą zażądanych pożyczek wyżej rubli 30,000,—delegowanych będzie 4-ch członków Towarzystwa.

2) Komisya dopełnia poruczonej sobie czynności w pełnym komplecie i podpisami wszystkich swych członków zaopatrjuje sporządzone wykazy.

3) Komisya sprawdza na gruncie zakomunikowane jej przez Dyrekcyę Towarzystwa dowody i z wszelką dokładnością zbiera dane, mogące posłużyć do ścisłego ustalenia wartości nieruchomości, oraz do oznaczenia sumy, jaka za nieruchomość w razie sprzedaży mogła by być osiągnięta.

4) Członek komisyi, budowniczy, sprawdza z miejscowością plan sytuacyjny nieruchomości, złożony przez właściciela, a gdyby plan ten okazał się wadliwym, lub niemożliwym do sprawdzenia, — budowniczy sporządza nowy plan, podług zasad przyjętych w Towarzystwie.

Plany nieruchomości, mających szerokości lub długości do stu łokci włącznie, winny być sporządzane na podziałkę 1 : 240, czyli

10 łokci z cała; plany zaś nieruchomości, ciągnących się na długość lub szerokość ponad sto łokci winny być sporządzane na podziałkę 1 : 480, czyli 20 łokci z cała.

Co do nieruchomości mniejszych z krzywiznami, które przy podziałce 1 : 240 nie dałyby się narysować, plany powinny być robione na podziałkę 1 : 120, czyli 5 łokci z cała.

Na każdym planie winna być strzałka wskazująca północ, oraz podziałka.

5) Na planie wykazane być mają wszystkie istniejące na gruncie budowle, dziedziczne, ogrody, place zajęte na jakikolwiek użytek, wody, nieużytki i t. p. szczegóły; przytem ma być wskazana ulica i numery: hipoteczny i policyjny posesyi, oraz numery nieruchomości, z szacowaną graniczącą. Również na planie sytuacyjnym odręcznie oznaczonym być winno położenie posesyi w ulicy, z wskazaniem najbliższych 2-ch ulic poprzecznych, dla łatwiejszego orientowania się, co do położenia posesyi.

Budowle murowane, drewniane i mieszanej konstrukcyi, oraz mieszkalne i niemieszkalne, winny być odróżnione właściwymi kolorami i oznaczone literami alfabetu, poczynając od budowli murowanych. Powierzchnia posesyi winna być na planie obliczona, przyczem powinno być rozszczególnione, ile łokci placu zajęto pod budowle i na konieczne przy nich podwórza, ile na ogrody, ile na składy i jakich mianowicie towarów, ile stanowi przestrzeń nieużyteczna z powodu zalania wodą, błotności, nadzwyczajnych nierówności gruntu i t. d.

6) Komisya oznacza wartość placu na podstawie szczegółowej taksy placów i obowiązującej instrukcyi. Jeżeli nieruchomość posiadana jest na prawie czynszowem, to skapitalizowany na 5% czynsz winien być strącony z wartości gruntu.

7) W celu oszacowania technicznego budowli komisya sporządza opis każdej z nich na schematach, z biura Dyrekcyi dostarczanych, według dołączonego wzoru (annex. lit. „A”). Opisy rzeczony powinny być dokładne, a budowle zajęte na fabryki, składy i t. p. winny być szczegółowo opisane.

8) Zasady ustanowione do oszacowania technicznego wskazane są w tabeli pod literą „B”, do niniejszej instrukcyi dołączonej.

9) Plan sytuacyjny i opis budowli winny być podpisane nie tylko przez komisję ale i przez właściciela nieruchomości, lub zastępującą go osobę.

W razie odmówienia podpisu przez właściciela lub jego zastępcę, winna być co do tego uczyniona wzmianka z wyjaśnieniem powodu odmowy.

10) Na podstawie opisu budowli, podług wskazanych zasad, komisya sporządza szacunek techniczny nieruchomości z wykazaniem w tymże wartości placu, podług wzoru pod literą „C” załączonego, na dostarczonych jej schematach, przyczem w ostatniej rubryce schematu do opisu zamieszcza szczegółowe wiadomości o współnościach i słu-

żeńnościach, jak również o czasowem zwolnieniu szacowanej nieruchomości od niektórych podatków, według danych, jakie na gruncie zebrać zdoła.

11) Komisya sprawdza i prostuje złożony przez właściciela wykaz dochodów, osiąganych z nieruchomości w ciągu ostatnich 3-ch lat; jeżeli zaś od ukończenia budowli nie upłynęło lat 3-ch, to pod uwagę przyjmuje się dochód za czas istnienia budowli, przytem komisya oddziela dochód z budowli murowanych od dochodu z budowli drewnianych.

Jeżeliby, przez właściciela wykazany został dochód z pomieszczenia w budowlu murowanej i drewnianej, przez jednego lokatora zajętego, to komisya, podług swego uznania, rozdziela ile z wykazanego dochodu przypada na budowlę murowaną, a ile na drewnianą. Wreszcie komisya ustanawia najniższy dochód roczny osobno z budowli murowanych, z budowli drewnianych, z ogrodów, z wynajmu części pustych placów i t. d., stosownie do okoliczności.

Co do cen lokali, przez samych właścicieli i ich rodzinę zajmowanych — komisya ocenia, o ile ceny te odpowiadają cenom innych w tymże domu lokali. Gdyby cały dom był zajęty przez właściciela, — komisya normuje dochód stosownie do cen; praktykowanych w innych domach, w teje dzielnicy położonych.

W hotelach i zajazdach, obok sprawdzenia rzeczywistości dochodów, podanych z numerów — komisya wykazuje, jaki przypuszczalnie dochód mógłby być osiągnięty, w razie stałego ich wynajmu na mieszkania zwyczajne.

Celem wykazania dochodów z lokali, wynajętych na fabryki i zakłady przemysłowe jakiegokolwiek rodzaju — komisya posiłkować się winna zasadą oznaczania dochodu z jednego łokcia kwadratowego powierzchni sal każdego piętra.

Ceny lokali wynajmowanych z meblami, lub z zapewnieniem innych dogodności szczególnych — komisya redukuje do sum, odpowiadających wynajmowi bez dodatkowych udogodnień.

Uwaga 1. Dochód z budowli mieszanej konstrukcyi, jak: budowli z pruskiego muru (fachwerk), budowli w części drewnianych, w części murowanych, budowli na parterze murowanych, z piętrem drewnianem i t. p., liczy się do dochodu z budowli drewnianych.

Uwaga 2. Dochód z mieszkań mansardowych na budowlach murowanych liczy się do dochodu z budowli murowanych.

Uwaga 3. Dochód ze zwyczajnych mieszkań poddasznych na budowlach murowanych, o ile mieszkania te w najniższem miejscu mają co najmniej ośm stóp wysokości, liczy się do dochodu z budowli murowanych. Dochód z mieszkań poddasznych lub mansardowych, na budowlach drewnianych, liczy się do dochodu z budowli drewnianych.

Uwaga 4. Dochód z suteren mieszkalnych w budowlach murowanych liczy się do dochodu z budowli murowanych. Jeżeli sutereny zamieszkałe nie mają warunków, wymaganych od dobrych tego rodzaju mieszkań, a są zwyczajnymi piwnicami, wynajętymi na mieszkania, komisya czyni o tem wzmiankę i dochód z tego rodzaju lokali wykreśla. Dochód z suteren lub piwnic w budowlach drewnianych liczy się do dochodu z budowli drewnianych.

12) Po dokonaniu czynności wskazanych w poprzednich artykułach, komisya, przy zwrocie zakomunikowanych jej akt, składa Dyrekcyi uformowane przez siebie dowody, wraz z odpowiedniem przedstawieniem, w którym winna być zamieszczona wyraźna opinja, jaka, zdaniem komisyi, jest wartość sprzedażna nieruchomości, to jest, ile za nieruchomość, na wypadek sprzedaży, możnaby otrzymać.

Ze szczególną oględnością ma być podawana cena sprzedażna nieruchomości fabrycznych i zawsze winna być ściśle wymotywowana.

Na tem komisya kończy swą czynność, jeżeli Dyrekcyja nie uzna jeszcze za konieczne zażądać od niej dodatkowych objaśnień lub uzupełnień.

B. Szacowanie budowli nowowzniesionych, na które zażądane zostały pożyczki dodatkowe Towarzystwa.

13) Komisya, powołana do ocenienia nieruchomości, wskutek żądania przez właściciela, w myśl § 109 ustawy, pożyczki dodatkowej na nowe budowle — sprawdza, jakie budowle zostały nowowzniesione i jakie budynki, objęte poprzedniem oszacowaniem, uchyły lub uległy dezolacyi i w tym ostatnim wypadku, jaką część swej wartości straciły i co do tego składa Dyrekcyi piśmienną relacyę.

14) Następnie komisya sporządza:

a) dodatkowy opis budowli nowoprzybyłych;

b) sprawdza plan sytuacyjny i oznacza na nim budowle nowowzniesione, lub, w miarę potrzeby, zarządza sporządzenie nowego planu

i c) sporządza szacunek techniczny nowych budowli, według zasad, w niniejszej instrukcyi pod literą „A” wskazanych, zamieszczając z poprzedniego oszacowania wzięte cyfry szacunkowe pojedynczo co do każdej z dawnych budowli, ze stosownem zmniejszeniem tych sum, w razie dostrzeżonego ubytku lub derolacyi.

15) Dochody komisya sprawdza i ustanawia jedynie z budowli nowo szacowanych, do ustanowionego z nowych budowli dochodu dodaje dochód ustalony w poprzednim operacie z budowli dawnych, a odkreśla dochód z budowli rozebranych. Gdyby jednakże komisya dostrzegła, iż wzniesienie nowych budowli wpłynęło szkodliwie na cyfrę dochodu z dawnych budowli, natędy winna szczegółowo dochód z nich sprawdzić i według uznania obniżyć.

16) Cenę sprzedażną nieruchomości w nowym jej stanie komisya oznacza, kierując się przepisami artykułu 12 niniejszej instrukcyi.

17) Po dokonaniu powyższych czynności komisya, przy zwrocie zakomunikowanych jej akt, składa Dyrekcyi uformowane przez siebie dowody, zamieszczając w nich niezbędne pomienione wyżej objaśnienia.

C. Szacowanie nieruchomości z powodu żądania pożyczek z przeszacowania do upływie lat 5-ciu od udzielenia pożyczki.

18) Komisya, powołana do ocenienia nieruchomości, wskutek zażądania przez właściciela, w myśl § 108 ustawy, pożyczki dodatkowej z przeszacowania, sprawdza szczegółowo stan budowli i składa relacyę, w której zaznacza, w jakim stanie znajdują się budowle, podlegające przeszacowaniu i, jeżeli stan budowli pozwala na udzielenie pożyczki z przeszacowania, sporządza nowy szacunek techniczny i ustanawia dochód i cenę sprzedażną, kierując się zasadami, wyżej w instrukcyi „A” wyłożonemi.

Uwaga. Na budowle gruntownie przebudowane, o ile wartość tychże oraz dochód z nich osiągany powiększyły się, pożyczki dodatkowe z przeszacowania mogą być udzielane przed upływem lat 5-ciu, od czasu wydania ostatniej pożyczki.

D. Sprawdzanie poprzedniego oszacowania, z powodu żądania pożyczek odnowionych, w myśl § 108 ustawy Towarzystwa.

19) Komisya, powołana do sprawdzenia poprzedniego oszacowania, w razie zażądania pożyczek odnowionych z dobraniem umorzonych części, lub bez, — nowego szacunku nie sporządza, a tylko orzeka, czy wartość i stan budowli oraz dochód osiągany z nieruchomości nie zmniejszyły się o tyle, że pożyczka odnowiona udzieloną być nie może.

20) Przy zażądaniu dodatków z umorzenia bez konwersyi, t. j. bez przeniesienia nieumorzonej reszty poprzedniej pożyczki do nowego okresu umorzenia, komisya winna wyrazić opinję, czy raty od żądanych pożyczek dodatkowych i poprzednio udzielonych nie wyczerpią zanadto dochodów z nieruchomości.

Instrukcyja dla Budowniczego rewidenta.

Budowniczy, delegowany przez Dyrekcyę do zrewidowania operatu, przedstawionego przez komisję szczegółową, sprawdza na gruncie plan sytuacyjny, opis i wymiary budowli, oraz rewiduje szacunek techniczny, tak pod względem obliczenia powierzchni placu i kubicz-

ności budynków, jak i ceny tychże. Wszelkie zauważone w operacie technicznym niezgodności rewident obowiązany jest sprostować i, w razie dostrzeżenia, że niezgodności te w znacznej mierze mogłyby wpłynąć na wysokość mającej się przyznać pożyczki, obowiązany jest operat z odpowiednimi poprawkami zwrócić komisji szczegółowej dla przejżenia i sprostowania.

Wynagrodzenie dla członków komisji sprawdzających.

Za czynności przy szacowaniu nieruchomości stowarzyszeni członkowie komisji szczegółowych pobierać będą:

z nieruch., na które zaż. poż. do rb.	5000	włączn.,	po rb.	3
" " " " " " "	50000	" " "	" "	5
" " " " " wyżej " " "	50000	" " "	" "	10

Wynagrodzenie dla Budowniczego Członka Komisji, dopełniającego oszacowania nieruchomości.

Za sprawdzenie planu sytuacyjnego, oraz sporządzenie opisu i szacunku technicznego nieruchomości, Budowniczy Członek Komisji pobierać będzie:

z nieruchomości,

na które zaż. pożyczek do rb.	2000	włącznie,	rb	5.—
" " " " " " "	3000	" "	" "	7.—
" " " " " " "	4000	" "	" "	8.—
" " " " " " "	5000	" "	" "	9.—
" " " " " " "	6000	" "	" "	10.—
" " " " " " "	7000	" "	" "	10.50
" " " " " " "	8000	" "	" "	11.—
" " " " " " "	9000	" "	" "	11.50
" " " " " " "	10000	" "	" "	12.—
" " " " " " "	11000	" "	" "	12.50
" " " " " " "	12000	" "	" "	13.—
" " " " " " "	13000	" "	" "	13.50
" " " " " " "	14000	" "	" "	14.—
" " " " " " "	15000	" "	" "	14.50
" " " " " " "	18000	" "	" "	16.—
" " " " " " "	20000	" "	" "	17.—
" " " " " " "	25000	" "	" "	20.—
" " " " " " "	30000	" "	" "	22.—
" " " " " " "	40000	" "	" "	27.—
" " " " " " "	50000	" "	" "	30.—
" " " " " " "	60000	" "	" "	37.50
" " " " " " "	70000	" "	" "	45.—
" " " " " " "	80000	i wyżej	" "	50.—

Za sporządzenie planu sytuacyjnego, o ile ten przez właściciela nieruchomości nie został przedstawiony, — Budowniczy Członek Komisji pobierać będzie:

z nieruchomości,

na które zażąd. pożyczek do rb.	25000	włącznie	rb.	5
" " " " " " "	60000	" "	" "	10
" " " " " " wyżej " " "	60000	" "	" "	15

Za kopje planów sytuacyjnych, zażądanych przez biuro Dyrekcji, dla uregulowania I działu wykazu hypotecznego, — Budowniczy otrzymywać będzie z kasy Towarzystwa:

z nieruchomości, na które zażądano pożyczek do rb. 60000 włącznie — rb. 5 i z nieruchomości z wyższą sumą zażądanych pożyczek rb. 7 kop. 50.

Za sprawdzenie stanu nieruchomości z poprzednio sporządzonym oszacowaniem, Budowniczy otrzymywać będzie wynagrodzenie w stosunku połowy taksy pierwotnej, licząc od sumy zażądanej pożyczki dodatkowej z umorzenia.

■■■■■■■■

Zasady szacunków technicznych.

I Kategorie budowli.

1) Budowle dzielą się na:

- Budowle marwane mieszkalne,
- Budowle murowane niemieszkalne,
- Budowle drewniane mieszkalne,
- Budowle drewniane niemieszkalne,
- Ogrodzenia.

2) Budowle murowane mieszkalne dzielą się na sześć kategorii, a mianowicie:

- Kategoria pałacowa,
- Kategoria I,
- Kategoria II,
- Kategoria III,
- Kategoria IV,
- Kategoria V.

Do kategorii pałacowej zaliczają się budowle, z wszelką starannością i we wszystkich szczegółach zbytkownie urządzone z ozdobieniem architektonicznym przedsionków, sieni, bram, klatek schodowych i salonów, do mieszkań należących. Fasada winna być odrobiona cementem.

W tego rodzaju budowlach kuchnie, łazienki i klozety winny być urządzone na stropach ogniotrwałych, podłogi zaś i ściany do pewnej wysokości winny być wyłożone płytami terakotowymi. Na poddaszach winna być podłoga, w piwnicach zaś posadzka kamienna.

Do kategorii I zaliczają się budowle mieszkalne wykwinnie, z komfortem i wyjątkową starannością we wszystkich szczegółach zewnątrz i wewnątrz wykończone.

Budowle tego rodzaju winny posiadać:

- a) mieszkania składające się conajmniej z 4-ch pokoiów i kuchni, przyczem kuchnie, łazienki i klozety winny być urządzone na stropach ogniotrwałych, posadzki zaś w tych ubigacyach winny być terakotowe lub temu podobne;
- b) pokoje dla służby, pokoje kąpielowe i klozety z bezpośrednim zewnętrznym oświetleniem i należytą wentylacją;
- c) posadzki we wszystkich pokojach i drzwi z boazeryą;
- d) dwa wejścia: frontowe i tylne;
- e) schody frontowe marmurowe, dębowe na konstrukcyi ogniotrwałej, granitowej, lub temu podobne;
- f) oddzielne pomieszczenie na pralnie i piwnice;
- g) oświetlenie gazowe lub elektryczne;
- h) studnie murowane, wodociągi i t. p.

Wysokość pokoiów w powyższych budowlach winna dosięgać przynajmniej 13 stóp polskich w świetle. Dachy winny być kryte blachą, dachówką, cementem drzewnym (holzement), lub papą podwójną, tynki zaś elewacyj mają być wykonane z zaprawy przynajmniej półcementowej.

Do kategorii II zaliczają się budowle starannie zewnątrz i wewnątrz, we wszystkich szczegółach, wykończone.

Budowle tego rodzaju winny obejmować mieszkania nie mniejsze niż 3 pokoje z kuchnią — z oświetleniem gazowem lub elektrycznym i posiadać:

- a) wodociągi, pokoje kąpielowe i klozety, jedno i drugie, jak również kuchnie na stropach ogniotrwałych;
- b) posadzki w większej części pomieszczeń mieszkalnych i drzwi z boazeryą;
- c) dwa wejścia: frontowe i tylne;
- d) schody frontowe mozaikowe z zagranicznych marmurów;
- e) studnie murowane, piwnice i t. d.

W budowlach powyższych pokrycie dachów może być conajmniej z papy podwójnej.

Uwaga. Budynki zaliczone do kategorii I-ej i II-ej nie mogą mieć mieszkań poddasznych.

Do kategorii III-ej zaliczają się budowle wykończone nieco skromniej, niż w kategorii II-ej, lecz starannie od budowli zaliczonych do kategorii IV.

Budowle tego rodzaju winny obejmować mieszkania składające się conajmniej z 2-ch pokoiów i kuchni i posiadać: wodociągi, zlewy, klozety, posadzki, w mniejszej części ubikacyj mieszkalnych. Do mieszkań w takich budynkach może być tylko jedno wejście.

Do kategorii IV-ej zaliczają się budowle oszczędnej konstrukcyi.

Budowle takie nie mogą mieć mieszkań mniejszych niż 1 pokój z kuchnią i winny posiadać piec oraz okna podwójne (mogą być futrynowe).

Do kategorii V-ej zaliczają się budowle nader oszczędnej konstrukcyi. Do takich należą naprzykład: koszary, domy robotnicze jednoizbowe i t. p. W domach takich zamiast pieców mogą być cyganki.

Uwaga. W budowlach, zaliczonych do kategorii III, IV i V, mogą być mieszkania poddaszne z warunkiem, aby były trzcinowane i tynkowane.

Budowle murowane niemieszkalne dzielą się na:

- a) składy, b) zabudowania gospodarcze i c) fabryki.
- Składy dzielą się na dwie kategorie, a mianowicie:
- 1) o stropach ogniotrwałych i 2) o stropach drewnianych.

Fabryki dzielą się na trzy kategorie:

- 1) o konstrukcyach scheddowych, 2) o stropach ogniotrwałych i 3) o stropach drewnianych.

Uwaga 1. Budynki fabryczne o konstrukcyach mieszanych, to jest w części o stropach ogniotrwałych, w części zaś o stropach drewnianych, zaliczają się w odpowiedniej części do 2-ej i 3-ej kategorii.

Uwaga 2. Budynki o charakterze domów mieszkalnych, mieszczące w sobie zakłady fabryczne, kwalifikowane i szacowane są podług uznania komisyj szczegółowych.

Budynki drewniane, wobec nieudzielania na nie pożyczek Towarzystwa, nie mają być szacowane, winny być jednak zamieszczane na planach i w opisach nieruchomości. Studnie drewniane winny być szacowane podług uznania komisji.

Ogrodzenia dzielą się na: a) parkany murowane i b) sztachety żelazne na podmurowaniach.

Uwaga. Gdy szacowana budowla nie odpowiada wymaganiom dla kategorii wyższej, jest jednak lepsza od budowli, kwalifikowanych do kategorii bezpośrednio niższej, — komisjom szczegółowym przysługuje prawo zastosowania ceny pośredniej. W takich jednakże razach postępowanie komisji winno być szczegółowo wymotywowane.

Stany budowli.

Stany budowli są trzy:

a) Dobry — gdy budowla murowana przez lat $36\frac{1}{2}$ nie będzie potrzebowała, oprócz zwykłej konserwacji, żadnych ważniejszych restauracji;

b) Średni — gdy budowle w ciągu wyżej wskazanego okresu, oprócz zwykłej konserwacji, wymagać będą restauracji;

c) Zły — gdy budowla jest w stanie używalnym, ale najdalej w ciągu lat trzech od zaciągnięcia pożyczki wymagać będzie gruntownej restauracji.

Uwaga. Gdy budowla w połowie może być zaliczoną do stanu niższego, a w połowie do stanu bezpośrednio wyższego, przyjęta być winna cena pośrednia.

Sklepy frontowe.

Sklepy zwyczajne nie wpływają na zmianę szacunku w budowlu: jeżeli jednak w budowlu frontowej są sklepy przez parter, lub przez parter i piętro, o otworach wystawowych nie mniejszych niż 6 stóp szerokości specjalnej konstrukcji żelaznej, w takim razie do szacunku technicznego danej budowli za każdą stopę kwadratową powierzchni frontu parteru i piętr, zajętych na sklepy, dodaje się od 1 do 2 rubli odpowiednio do wartości konstrukcji materiałów i wykończenia sklepów.

Powierzchnia frontu sklepowego oblicza się z długości frontu danej budowli, w której otwory wykonane, przez wysokość od chodnika ulicznego do podłogi piętra, bezpośrednio nad otworami wystawowymi położonego.

Przy częściowem urządzeniu sklepów winna być wprowadzona do szacunku odpowiednia powierzchnia z urządzonymi sklepami.

Piwnice i sutereny.

Przy obliczeniu wartości budowli mieszkalnej na podstawie jej wymiarów kubicznych, biorąc wysokość od trotuaru do gżemsu, przyjmuje się za zasadę, że w obliczeniu tem mieści się wartość fundamentów, suterenu, piwnic i dachów. Jeżeli cała budowla, lub jej część nie posiada piwnic, to wartość ich zostaje z szacunku potrącona. W takim razie z ceny stopy kubicznej, wziętej z tabeli, potrąca się 37 kopiejek, podzielone przez wysokość budowli w stopach. Jeżeli budowla tylko w części nie posiada piwnic, to potrącanie odnosi się tylko do odpowiedniej części budowli.

Budowle fabryczne, gospodarcze i składy przyjmują się w zasadzie, jako bez piwnic.

Gdy w takich budowlach będą znajdowały się piwnice, to do ceny stopy kubicznej należy dodać 37 kopiejek, podzielone przez wy-

sokość budowli w stopach, licząc od trotuaru do gżemsu, i przemnożone przez ułamek, którego licznikiem będzie zagłębienie piwnicy w ziemi w stopach, a mianownikiem 7,6.

Urządzenia higieniczne.

Za urządzenia higieniczne przyjmują się następujące ceny jednostkowe:

Jeden zlew od rub 25. do rb. 40.

„ klozet przy mieszkaniu od rb. 100 do rb. 120.

Jedna wanna miedziana, lub żelazna emaljowana, z piecykiem cyrkulacyjnym miedzianym od rb. 300 do rb. 400.

Jedna wanna cynkowa z piecykiem cyrkulacyjnym miedzianym od rb. 150 do 200.

Jedna wanna marmurowa, porcelanowa, lub kaflana, z piecykiem jak wyżej, od rb. 400 do rb. 450. Pissoir rb. 50. Umywalnia rb. 50.

Uwaga. W cenach wyżej wymienionych instalacji mieści się już koszt urządzenia rezerwoaru, wodociągów, rur i dolów kloacznych.

Filtry chemiczne i biologiczne szacowane są oddzielnie podług uznania komisji.

Studnie oraz motory do tłoczenia wody szacują się oddzielnie podług rzeczywistej ich wartości, jednakże cena studni nie może przewyższać rub. 2500.

O ś w i e t l e n i e .

Urządzenie oświetlenia elektrycznego szacuje się podług uznania komisji, nie drożej jednak jak po rb. 5 od lampki w budowlach fabrycznych i po rubli 10 od lampki w budowlach mieszkalnych. Za każdą lampę łukową dolicza się po rb. 200.

Urządzenie oświetlenia gazowego szacuje się podług uznania komisji.

S t r o p y .

Za urządzenie stropów ogniotrwałych w budowlach mieszkalnych, do szacunku technicznego danej budowli, dolicza się do każdej stopy kwadratowej stropów, różnicę między kosztem urządzenia stropów drewnianych, a kosztem stropów ogniotrwałych.

Różnica ta ustanawia się jak następuje:

a) za sklepienia sześciocalowe z cegły na belkach i szynach żelaznych — od stopy kwadratowej 10 kop.

i b) za konstrukcje żelazno-betonowe od stopy kwadratowej kop. 15.

Windy, elewacje kamienne, piorunochrony i t. p., nie objęte niniejszą instrukcją, urządzenia szacują się podług uznania komisji.

Budowle specjalne.

Gdy pożyczka zażądana jest na budowle specjalne jak: bazy, banki, hotele, kluby, muzea, panoramy, szkoły, szpitale, cyrki, teatry i łaźnie, — wyznaczane będą komisje o zwiększonym składzie, które za każdym razem łącznie z Dyrekcją wskażą sposoby stosowania zasad szacunkowych, niniejszą instrukcją objętych.

Szacunki szczegółowe.

Właściciel nieruchomości, żądający pożyczki, ma prawo, obok szacowania podług zasad niniejszej instrukcji, powołać się dla informacyi i na szacunek techniczny szczegółowy budowli, w skład nieruchomości wchodzących.



Annex lit. A. do Instrukcyi dla Komisyj Sprawdzających.

Opis budowli,

znajdujących się na nieruchomości pod №
w mieście Łodzi, przy ulicy
położonej, stanowiącej własność.....
....., sporządzone do użytku Towarzystwa Kredytowego miasta Łodzi.

№ poli- cyjny i hypo- teczny	Litera budynku na planie sytuacyjnym	O P I S	Pokrycie dachów, rynny i rury	Wiązanie dachowe	Stropy i powłaty
1/1427 b	A.	<p>Budowle murowane.</p> <p>Dom frontowy o parterze i 2-ch piętrach z piwnicami sklepionymi i izbami poddasznymi.</p>	Z blachy żelaznej, w wielu miejscach uszkodzonej i nie należyce pomalowanej.	Zdrowe prócz końców krokiew, które są już nadpsute.	W stanie dobrym oprócz 2-go piętra, gdzie sufity powyginane i popękane.
	B.	Oficyna i t. d.			
		<p>Budowle drewniane i mieszanej konstrukcji.</p>			
	C.	Oficyna drewniana parterowa, dachówką kryta.			
	D.	Skład			
	E.	Komórki	} opisać jak wyżej.		
	F.	Wozownia			
	G.	Studnia			
	H.	Parkan			

Drzwi i okna z okuciem, oszkle- niem i pomalowa- niem	Posadzki, podłogi i schody	Piecze i trzony kuchenne	Mury i ściany.	Stan ogólny budowli	UWAGI
Drzwi na parterze i 1-em piętrze w stanie dobrym, na 2-em piętrze w stanie złym, okna wszystkie w stanie średnim.	Posadzki dobre nowe, podłogi już zniszczone, schody główne dobre, boczne zniszczone.	Piecze do węgla z drzwiczkami hermetycznymi w stanie dobrym, trzony kuchenne tak samo.	Piwnice suche, sklepienia dobre, mury zdrowe i suche.	Średni.	Konserwacja niedostateczna. Ilość: wanien, klozetów, pissoir'ów zlewów w każdej budowli.

Annex lit. B. do Instrukcyi
dla Komisyj Sprawdzających.

TABELA,

wskazująca zasady dochodzenia w przybliżeniu szacunku technicznego budowli w mieście Łodzi, dla użytku Komisyj Sprawdzających, delegowanych na grunt nieruchomości, oddawanych pod bezpieczeństwo Towarzystwu Kredytowemu miasta Łodzi.

Tytuł	Kategoria, czyli rodzaj zabudowania	O ilu piętrach	Stan budowli	Srednia cena stopy kubicznej ruskiej	UWAGI
				kop.	
I. Budowle murowane mieszkalne, materiałem niepalnym kryte.	A. Kategoria pałacowa. Budowle mieszkalne, zbytkownie we wszystkich szczegółach wykonane, z ozdobieniem architektonicznym przedsiionków, sieni, bram, klatek schodowych i salonów.	o parterze	dobry	30	
			średni	24	
		o 1-em piętrze	dobry	25	
			średni	20	
		o 2-ch piętrach	dobry	23	
			średni	18 ¹ / ₂	
	B. Kategoria I. Budowle mieszkalne, wykwinnie, z komfortem i wyjątkową starannością zewnątrz i wewnątrz wykończone.	o parterze	dobry	25 ¹ / ₃	
			średni	20 ¹ / ₃	
		o 1-em piętrze	dobry	21 ¹ / ₂	
			średni	17 ¹ / ₄	
		o 2-ch piętrach	dobry	19	
			średni	15	
	o 3-ch lub 4-ch piętrach	dobry	17 ¹ / ₂		
		średni	14		
	C. Kategoria II. Budowle mieszkalne, starannie zewnątrz i wewnątrz we wszystkich szczegółach wykonane.	o parterze	dobry	19 ¹ / ₂	
			średni	15 ¹ / ₂	
		o 1-em piętrze	dobry	17	
			średni	13 ¹ / ₂	
o 2-ch piętrach		dobry	16		
		średni	13		
o 3-ch lub 4-ch piętrach	dobry	15 ¹ / ₄			
	średni	12 ¹ / ₄			

Tytuł	Kategoria, czyli rodzaj zabudowania	O ilu piętrach	Stan budowli	Srednia cena stopy kubicznej ruskiej	UWAGI
				kop.	
I. Budowle murowane mieszkalne, materiałem niepalnym kryte.	D. Kategoria III. Budowle mieszkalne zwyczajnej konstrukcyi.	o parterze	dobry	18	
			średni	14 ¹ / ₄	
		o 1-em piętrze	dobry	15 ¹ / ₂	
			średni	12 ¹ / ₂	
		o 2-ch piętrach	dobry	14 ¹ / ₂	
			średni	11 ¹ / ₂	
	o 3-ch lub 4-ch piętrach	dobry	14		
		średni	11 ¹ / ₄		
	E. Kategoria IV. Budowle mieszkalne oszczędnej konstrukcyi	o parterze	dobry	16 ¹ / ₂	
			średni	13 ¹ / ₂	
		o 1-em piętrze	dobry	14	
			średni	11	
		o 2-ch piętrach	dobry	13	
			średni	10 ¹ / ₂	
	o 3-ch lub 4-ch piętrach	dobry	12 ¹ / ₂		
		średni	10		
	F. Kategoria V. Budowle mieszkalne nader oszczędnej konstrukcyi.	o parterze	dobry	14	
			średni	11 ¹ / ₄	
o 1-em piętrze		dobry	11 ¹ / ₂		
		średni	9 ¹ / ₄		
o 2-ch piętrach		dobry	10 ¹ / ₂		
		średni	8 ¹ / ₂		
o 3-ch lub 4-ch piętrach	dobry	10			
	średni	8			

Tytuł	Kategoria, czyli rodzaj zabudowania	O ilu piętrach	Stan budowli	Srednia cena stopy kubicznej ruskiej	UWAGI
				kop.	
II. Budowle murowane mieszkalne, materiałem niepalnym kryte.	a) Składy o stropach ogniotrwałych.	o parterze	dobry	11	
			średni	8 ³ / ₄	
		o 1-em piętrze	dobry	9 ³ / ₄	
			średni	8	
		o 2-ch piętrach	dobry	8 ³ / ₄	
			średni	7	
	o 3-ch lub 4-ch piętrach	dobry	8		
		średni	6 ¹ / ₂		
	b) Składy o stropach drewnianych.	o parterze	dobry	9 ¹ / ₂	
			średni	7 ¹ / ₂	
		o 1-em piętrze	dobry	8 ¹ / ₂	
			średni	6 ³ / ₄	
o 2-ch piętrach		dobry	7 ³ / ₄		
		średni	6 ¹ / ₄		
o 3-ch piętrach	dobry	7 ¹ / ₄			
	średni	5 ³ / ₄			
c) Szopy otwarte i magazyny bez podłóg i stropów.	o parterze lub 1-em piętrze	dobry	5		
		średni	4		
d) Zabudowania gospodarcze.	o parterze	dobry	9		
		średni	7 ¹ / ₄		
	o 1-em piętrze	dobry	8		
		średni	6 ¹ / ₂		

Tytuł	Kategoria, czyli rodzaj zabudowania	O ilu piętrach	Stan budowli	Srednia cena stopy kubicznej ruskiej	UWAGI
				kop.	
II. Budowle murowane niemieszkalne, materiałem niepalnym kryte.	e) Fabryki o konstrukcjach szkieletowych.	o parterze	dobry	od 8 do 11 kop.	
			średni	11	
		o 1-em piętrze	dobry	9 ³ / ₄	
			średni	8	
		o 2-ch piętrach	dobry	8 ³ / ₄	
			średni	7	
	o 3-ch lub 4-ch piętrach	dobry	8		
		średni	6 ¹ / ₂		
	f) Fabryki o stropach ogniotrwałych.	o parterze	dobry	9 ¹ / ₂	
			średni	7 ¹ / ₂	
		o 1-em piętrze	dobry	8 ¹ / ₂	
			średni	6 ³ / ₄	
o 2-ch piętrach		dobry	7 ³ / ₄		
		średni	6 ¹ / ₄		
o 3-ch piętrach	dobry	7 ¹ / ₄			
	średni	5 ³ / ₄			
g) Fabryki o stropach nieogniotrwałych.	o parterze	dobry	15 ¹ / ₄		
		średni	12 ¹ / ₃		
	o 1-em piętrze	dobry	12 ¹ / ₃		
		średni	10 ¹ / ₂		
	o 2-ch piętrach	dobry	12 ¹ / ₃		
		średni	10 ¹ / ₂		
o 3-ch piętrach	dobry	12 ¹ / ₃			
	średni	10 ¹ / ₂			
III. Ogrodzenia.	Parkany murowane.	dobry	15 ¹ / ₄		
		średni	12 ¹ / ₃		
Sztachety żelazne na podmurowaniu.		dobry	8 ¹ / ₂		
		średni	56		

Kubiczność parkanu murowanego oblicza się z długości przez wysokość, od powierzchni ziemi, na grubość 1 lub 1¹/₂ stopy. Mury chociażby grubsze liczyć się będą na 1¹/₂ stopy grubości.

Sposób użycia niniejszej tabeli.

Chcąc oznaczyć przybliżoną wartość budowli, oblicza się kubizność tejże z wymiarów zewnętrznych, to jest: z długości i szerokości, wziętych na parterze, i wysokości, wziętej od powierzchni ziemi do wierzchu gżemu pod dachem, następnie kubizność tę mnoży się przez cenę, stosownie do kategorii, do jakiej budowle przez Komisję zaliczone zostały, a wynik da wartość budowli.

W cenach powyższych mieści się wartość fundamentów, piwnic, suterren i dachów.

Entresole i mansardy liczą się za piętra. Mieszkania poddaszne w rachunek nie wchodzi. Budowle mieszane, t. j. w połowie drewniane, a w połowie murowane zaliczają się w całości do drewnianych.

Wykusze (erkiery) winny być wliczane do kubizności osobno.

Uwaga. Stan dobry należy uważać wówczas, gdy budowla przez cały okres, na jaki ma być wydana pożyczka, oprócz zwykłej konserwacji, nie będzie wymagała żadnych restauracji; stan średni, gdy budowla w ciągu wyżej wskazanego okresu, oprócz zwykłej konserwacji, wymagać będzie restauracji; stan zły—gdy budowla jest w stanie używalnym, lecz najdalej w ciągu lat trzech od zaciągnięcia pożyczki wymagać będzie gruntownej restauracji.

Budynki zaliczone do stanu złego do szacunku technicznego nie wchodzi.



Annex lit. C. do Instrukcyi dla Komisji Sprawdzających.

Przybliżony szacunek techniczny,

nieruchomości w mieście Łodzi, przy ulicy

..... pod №

położonej, stanowiącej własność

....., spo-

ządzony do użytku Towarzystwa Kredytowego m. Łodzi.

Taksa szczegółowa

placów w m. Łodzi położonych, poddawanych pod ubezpieczenie pożyczek Towarzystwa Kredytowego m. Łodzi.

Nazwa ulicy	Na jakiej przestrzeni	Cena łokcia kwadr. miary nowopolskiej	
		Rb.	Kop.
Aleksandryjska	Na całej przestrzeni	2	—
	Od Piotrkowskiej do Spacerowej	6	—
Andrzeja	„ Spacerowej do Wólczańskiej	4	—
	„ Wólczańskiej do Długiej	3	25
Anny	„ Długiej do Lipowej	2	—
	„ Lipowej do Łąkowej	1	25
	Od Piotrkowskiej do Nowo-Spacerow.	4	—
	„ Nowo-Spacerowej do Wólczańskiej	2	50
	„ Wólczańskiej do Długiej	2	—
Bazarowa Benedykta	„ Długiej do Pańskiej	1	25
	Na całej przestrzeni	—	50
	Od Piotrkowskiej do Spacerowej	6	—
	„ Spacerowej do Wólczańskiej	4	—
	„ Wólczańskiej do Długiej	3	25
	„ Długiej do Pańskiej	2	50
	„ Pańskiej do Zakątnej	2	—
	„ Zakątnej do Leszna	1	50
Boczna Brzezińska	„ Leszna do lasu miejskiego	1	—
	Na całej przestrzeni	1	50
Brzeźna	Od placu Kościelnego do Franciszkań.	1	50
	„ Franciszkańskiej do granicy Bałut	—	75
Brzozowa	Na całej przestrzeni t. j. od Piotrkowskiej do Mikołajewskiej	1	75
	Na całej przestrzeni t. j. od Zarzewskiej do Miljonowej	—	50
Cegielniana	Na zachód:		
	Od Piotrkowskiej do Zachodniej	5	50
	„ Zachodniej do Wólczańskiej	4	—
	„ Wólczańskiej do Długiej	3	25
	(dalej vide Nowo-Cegielniana).		
Na wschód:			
Od Piotrkowskiej do Wschodniej	5	50	

Nazwa ulicy	Na jakiej przestrzeni	Cena łokcia kwadr. miary nowopolskiej	
		Rb.	Kop.
Cegielniana	Od Wschodniej do Widzewskiej	4	—
	„ Widzewskiej do Skwerowej	3	—
	„ Skwerowej do Placu Targowego	2	—
	„ Placu Targowego do Magistrackiej	1	25
	„ Magistrackiej do Wierzbowej	—	75
Ciemna	„ Wierzbowej do Zagajnikowej	—	50
	Od Rybnej do Pivnej	—	20
Cmentarna	„ Pivnej do końca ulicy	—	10
	Na całej długości	1	—
Czerwona	Na całej długości	1	25
Częstochowska	Na całej długości t. j. od Granicznej do Przędzalnianej	—	20
Dębowa	Na całej długości	—	50
Długa	Od Ogrodowej do Konstancyńskiej	2	25
	„ Konstancyńskiej do Zielonej	3	—
	„ Zielonej do Rozwadowskiej	2	25
	„ Rozwadowskiej do końca ulicy	1	25
Dobra	Od Przędzalnianej do Nowej	—	40
	„ Nowej do Zagajnikowej	—	20
Drewnowska	Od zach. gran. m. do Włodzimierskiej	—	10
	„ Włodzimierskiej do Oficerskiej	—	20
	„ Oficerskiej do Żytniej	—	50
	„ Żytniej do fabryki Stildta	—	75
	„ fabryki Stildta do Stodolnianej	1	20
Dzielna	„ Stodolnianej do Starego Rynku	2	—
	Od wschod. gran. m. do Zagajnikowej	—	20
	„ Zagajnikowej do Tramwajowej	—	50
	„ Tramwajowej do Rynku Targowego	1	50
	„ Rynku Targowego do Skwerowej	2	25
	„ Skwerowej do Widzewskiej	3	—
	„ Widzewskiej do Wschodniej z jednej i Mikołajewskiej z drugiej strony	5	—
Dziadowa vel Żelazna	Od Wschodniej i Mikołajewskiej do Piotrkowskiej	6	50
	Na całej długości od Letniej do Włodzimierskiej	—	20
Ekaterynbursk. Emilji	Na całej długości	—	75
	Od Piotrkowskiej do Widzewskiej	1	50
	„ Widzewskiej do Przędzalnianej	1	—
	„ Przędzalnianej do końca ulicy	—	25
Ewangelicka	Na całej długości	3	50

Nazwa ulicy	Na jakiej przestrzeni	Cena łokcia kwadr. miary nowopolskiej	
		Rb.	Kop.
Fabryczna	Od Widzewskiej do Targowej	1	—
	„ Targowej do Przędzalnianej	—	75
	„ Przędzalnianej do Żelaznej	—	20
Franciszkańsk. Gazowa	Na całej długości	1	50
	Na całej długości	—	20
Główna vel Rokicińska	Od Piotrkowskiej do Mikołajewskiej	4	—
	„ Mikołajewskiej do Widzewskiej	3	—
	„ Widzewskiej do Targowej	2	—
	„ Wodnej do Zagajnikowej	—	75
	„ Zagajnikowej do granicy Widzewa	—	50
Gołębia	Na całej długości	—	20
Górny Rynek	Na całej przestrzeni	3	25
Grabowa	Na całej długości t. j. od Zarzewskiej do Miljonowej	—	50
Graniczna	Na całej długości	—	20
Gubernatorska	Na całej długości	1	25
	Na całej długości t. j. od Wołowej do Radwańskiej	—	50
Jakóba	Na całej długości	1	50
Jerozolimska	Na całej długości	1	50
Juljusza	Na całej długości	2	25
Kaliska	Na całej długości	—	30
Kamienna	Na całej długości	3	25
Karola	Od Piotrkowskiej do Wólczńskiej	2	50
	„ Wólczńskiej do Długiej	1	50
	„ Długiej do Pańskiej	1	25
Karolewska	Na całej przestrzeni	1	—
Kątna	Od Wólczńskiej do drogi prywatnej t. j. do domu № 876	1	—
	„ powyższej drogi prywatnej do fabryki Allarta włącznie	—	60
Kielecka vel Petersburska	„ fabryki Allarta do końca ulicy	—	20
	Na całej długości t. j. od Widzewskiej do Łęczyckiej	—	20
Kijowska	Na całej długości	—	20
Kolejna	Na całej długości	2	—
Konstantynowska	Od Nowego Rynku do Zachodniej	5	—
	„ Zachodniej do Długiej	3	75
	„ Długiej do Pańskiej	2	—
	„ Pańskiej do Zakątnej	1	25
	„ Zakątnej do Leszna	1	—

Nazwa ulicy	Na jakiej przestrzeni	Cena łokcia kwadr. miary nowopolskiej	
		Rb.	Kop.
Konstantynowska	Od Leszna do fab. Żukowskiego włącz.	—	75
	„ fabr. Żukowskiego do lasu miejsk.	—	50
Kościelna	Na całej przestrzeni	2	—
Krótka	Na całej długości	4	—
Krucza	Od granicy wsi Chojny do ulicy Nowo-Zarzewskiej	—	60
	„ Nowo-Zarzewskiej do Zarzewskiej	—	75
Leszno	Na całej długości od Konstantynowskiej do Andrzeja	1	—
Letnia	Na całej długości	—	20
Lipowa	Na całej długości t. j. od Zawadzkiej do Milsza	1	25
	„ „	—	30
Lubelska	Na całej długości	—	30
Luizy	Na całej długości	1	—
Lutomierska	Od Zgierskiej do Zachodniej	1	50
	„ Zachodniej do Rynku Tanfaniego	1	—
	„ Rynku Tanfaniego do Rybnej	—	50
	„ Rybnej do Oficerskiej	—	25
	„ Oficerskiej do granicy miasta	—	10
Łągiewniecka	Na całej długości	—	75
	Od szpitala Czerwonego Krzyża do ulicy Tietzena	1	—
„	„ ulicy Tietzena do końca	—	50
Łęczycka	Na całej długości	—	20
Łomżyńska	Na całej długości	—	35
Łowicka	Na całej długości	—	20
Magistracka	Od Północnej do Średniej	—	50
	„ Średniej do Południowej	—	75
	„ Południowej do Cegielnianej	1	—
Mała	Na całej długości	2	—
Mania	Osada fabryczna	—	20
Miedziana	Na całej długości t. j. od Przędzalnia-nej do Wolnej	—	30
	„ „	—	30
Mikołajewska	Od Dzielnej do Przejazdu	4	—
	„ Przejazdu do Głównej	3	—
	„ Głównej do Brzeźnej	2	—
„	„ Brzeźnej do Tylnej	1	50
	Na nieruchomości przy tej ulicy położone pożyczki T-wa udzielane być nie mogą do czasu rozszerzenia i wybrukowania ulicy.		

Nazwa ulicy	Na jakiej przestrzeni	Cena łokcia kwadr. miary nowopolskiej		
		Rb.	Kop.	
Milsza	Od Wólczańskiej do Długiej	3	—	
	„ Długiej do Pańskiej	2	50	
	„ Pańskiej do Łąkowej	1	75	
	„ Łąkowej do końca ulicy	1	25	
Mostowa	Na całej długości	—	10	
	Nawrot	Od Piotrkowskiej do Mikołajewskiej	4	—
		„ Mikołajewskiej do Widzewskiej	3	—
		„ Widzewskiej do Targowej	2	—
„ Targowej do Wodnej	1	—		
„ Wodnej do końca ulicy	—	50		
Niska	Na całej długości	—	25	
Nowa	Na całej długości	—	25	
Nowomiejska	Na całej długości	7	50	
	Od Długiej do Pańskiej	2	—	
Cegielniana	„ Pańskiej do Lipowej	1	25	
	„ Lipowej do Zakątnej	1	—	
	„ Zakątnej do plantu dr. żel. Kaliskiej	—	60	
Nowo-Spacer.	Od ulicy Andrzeja do ulicy Anny	3	—	
Nowo-Wólczańska	Na całej długości t. j. od ulicy Wól- czańskiej do cmentarza ewangel.	—	25	
	Od Rzgowskiej do Kruczej	1	—	
Nowo-Zarzewska	„ Kruczej do Suwalskiej	—	75	
	„ Suwalskiej do Warszawskiej	—	60	
	„ Warszawskiej do Widzewskiej	—	40	
Nowy-Rynek	Na całej przestrzeni	6	—	
Odeska	Na całej długości	—	20	
Oficerska	Na całej długości	—	10	
Ogrodowa	Od Nowomiejskiej do Zachodniej	4	—	
	„ Zachodniej do Długiej	2	25	
	„ Długiej do Cmentarnej	1	25	
	„ Cmentarnej do Gazowej	—	45	
	„ Gazowej do Letniej	—	30	
Olgińska	Na całej długości	1	75	
Orla	Na całej długości	1	20	
Ozorkowska	Na całej długości	—	20	
	Od Konstantynowskiej do Zielonej	2	—	
Pańska	„ Zielonej do Benedykta	3	50	
	„ Benedykta do Rozwadowskiej	1	75	
	„ Rozwadowskiej do Radwańskiej	1	25	
Paryska	Na całej długości	—	15	
	Passaż-Meyera	Na całej długości	5	—

Nazwa ulicy	Na jakiej przestrzeni	Cena łokcia kwadr. miary nowopolskiej	
		Rb.	Kop.
Passaż-Szulca	Od Wólczańskiej do Długiej	2	25
	„ Długiej do Pańskiej	1	50
	„ Pańskiej do Lipowej	1	—
	„ Lipowej do Leszna	—	75
	„ Leszna do lasu miejskiego	—	60
Petersburska vel Kielecka Piotrkowska	Na całej długości	—	20
	Od Nowego Rynku do Przejazdu	9	—
	„ Przejazdu do Nawrotu	7	—
	„ Nawrotu do Głównej	6	—
	„ Głównej do Ś-ej Emilji	4	50
	„ Ś-ej Emilji do Górnego Rynku	3	25
Piwna	„ Górnego Rynku do gran. miasta	1	75
	Na całej długości	—	20
Plac Kościelny	Na całej przestrzeni	2	—
	Na całej przestrzeni	2	—
Plac Targowy Placowa	Od Piotrkowskiej do Wólczańskiej	2	—
	„ Wólczańskiej do końca ulicy	1	50
Płocka Podleśna	Na całej długości	—	20
	Od Długiej do Pańskiej	1	50
Podrzeczna	„ Pańskiej do Lipowej	1	25
	„ Lipowej do Łąkowej	1	—
	Od Starego Rynku do Zachodniej	2	50
Południowa	„ Zachodniej do fabr. Poznańskiego	1	50
	Od Piotrkowskiej do Wschodniej	5	50
	„ Wschodniej do Widzewskiej	4	—
Północna	„ Widzewskiej do Targowej	2	25
	„ Targowej do Magistrackiej	1	—
	Od Nowomiejskiej do Wschodniej	4	—
	„ Wschodniej do Solnej	2	50
Północna (nowa) Przejazd	„ Solnej do Franciszkańskiej	2	—
	Od stawu Biedermana do Magistrackiej wliczając i Helenów	—	60
	Od Piotrkowskiej do Mikołajewskiej	5	—
Przedziałniana	„ Mikołajewskiej do Widzewskiej	3	50
	„ Widzewskiej do Targowej	2	25
	„ Targowej do Wodnej	1	25
	„ Wodnej do Zagajnikowej	—	75
	Od Przejazdu do Głównej	—	75
	„ Głównej do Fabrycznej	—	60
„ Fabrycznej do Zarzewskiej	—	50	

Nazwa ulicy	Na jakiej przestrzeni	Cena łokcia kwadr. miary nowopolskiej	
		Rb.	Kop.
Przedziałniana Prywatna Pusta	Od Zarzewskiej do gr. wsi Dąbrówka	—	20
	Na całej długości do cment. żydowsk.	—	50
Radomska Radwańska	Od Piotrkowskiej do Mikołajewskiej	2	25
	„ Mikołajewskiej do Widzewskiej	1	75
Rawska Rokicińska Rozwadowska	Na całej długości	—	30
	Od Piotrkowskiej do Wólczańskiej	2	—
	„ Wólczańskiej do Długiej	1	—
	„ Długiej do Pańskiej	—	60
Różana	„ Pańskiej do Inżynierskiej	—	50
	Na całej długości	—	20
	Vide Główna	—	—
Ruska Rybna Rzgowska	Od Piotrkowskiej do Nowo-Spacerowej	4	—
	„ Nowo-Spacerowej do Wólczańskiej	3	—
	„ Wólczańskiej do Długiej	1	75
	„ Długiej do Pańskiej	1	25
Senatorska	Na całej długości od Kątnej do wsi Rokicie	—	25
	Na całej długości	—	20
	Na całej długości	—	25
Siedlecka	Od granicy wsi Dąbrówka do ulicy Nowo-Zarzewskiej	1	—
	„ ulicy Nowo-Zarzewskiej do Górnego Rynku	1	50
Składowa	Od Sosnowej do Łęczyckiej t. j. na całej długości	—	60
	Na całej długości t. j. od Widzewskiej do Łęczyckiej	—	20
Skwerowa Słowiańska	Na całej długości t. j. od Przedziałnianej do Granicznej	—	20
	Od Widzewskiej do Skwerowej	2	—
Smugowa	„ Skwerowej do Trębackiej	1	50
	Na całej długości	3	—
Solna Sosnowa Spacerowa	Na całej długości t. j. od Zarzewskiej do Miljonowej	—	50
	Od Franciszkańskiej do linii granicznej z Helenowem	—	75
	„ Helenowa do końca ulicy	—	25
Sosnowa Spacerowa	Na całej długości	2	75
	Na całej długości	—	50
Spacerowa	Na całej długości	4	50
	Na całej długości	—	50

Nazwa ulicy	Na jakiej przestrzeni	Cena lok- cia kwadr. miary no- wopolskiej	
		Rb.	Kop.
Sporna	Na nieruchomości przy tej ulicy po- łożone, pożyczki Towarzystwa udzie- lane być nie mogą do czasu uregu- lowania ulicy.		
Srebrzyńska	Vide Ogrodowa	—	—
Średnia	Od Nowego Rynku do Wschodniej . . .	5	—
	„ Wschodniej do Widzewskiej . . .	4	—
	„ Widzewskiej do Targowej . . .	2	50
	„ Targowej do Magistrackiej . . .	1	25
	„ Magistrackiej do Wierzbowej . . .	—	75
	„ Wierzbowej do Zagajnikowej . . .	—	50
	„ Zagajnikowej do końca ulicy . . .	—	20
Stary Rynek	Na całej przestrzeni . . .	4	50
Stodolniana	Na całej długości . . .	1	50
Sucha	Na całej długości . . .	—	20
Suwalska	Od granicy wsi Chojny do Nowo-Za- rzewskiej . . .	—	40
	„ Nowo-Zarzewsk. do Zarzewskiej . . .	—	50
Szkołna	Na całej długości . . .	1	50
Targowa	Od północnej do Placu Targowego . . .	1	50
	„ plantu drogi żel. Fabryczno-Łódz- kiej do ulicy Przejazd . . .	1	50
	„ Przejazdu do Głównej . . .	2	—
	„ Głównej do Tylnej . . .	1	25
Tkačka	Na całej długości . . .	—	10
Tramwajowa	Na całej długości t. j. od Dzielnej do plantu drogi żelaznej . . .	—	75
Trębacka	Na nieruchomości przy tej ulicy poło- żone, pożyczki nie mogą być udzie- lane do czasu uregulowania ulicy.		
Tylna	Od Mikołajewskiej do Widzewskiej . . .	1	50
	„ Widzewskiej do Ś-ej Emilji . . .	1	—
Warszawska	Na całej długości . . .	—	30
Wesoła	Na całej długości . . .	—	50
Widzewska	Od Północnej do Średniej . . .	2	75
	„ Średniej do Kamiennej . . .	3	50
	„ Kamiennej do Kolejowej . . .	4	—
	„ Kolejowej do Przejazdu . . .	3	50
	„ Przejazdu do Głównej . . .	3	—
	„ Głównej do Fabrycz. i Gubernat. „ Fabrycznej i Gubernator. do Tylnej . . .	2	75
		1	75

Nazwa ulicy	Na jakiej przestrzeni	Cena lok- cia kwadr. miary no- wopolskiej	
		Rb.	Kop.
Widzewska	Od Tylnej do Miljonowej . . .	1	25
	„ Miljonowej do Zarzewskiej . . .	—	75
	„ Zarzewskiej do gran. wsi Chojny . . .	—	40
Wierzbowa	Od Średniej do Dzielnej . . .	—	40
	„ Dzielnej do placu dr. żel. Fabr- Łódzkiej . . .	—	25
Wileza	Na całej długości . . .	—	20
Włodzimierska	Na całej długości . . .	—	20
Wodna	Od plantu dr. żel. Fabryczno-Łódzkiej do ul. Przejazd . . .	1	—
	„ ulicy Przejazd do Wodnego Rynku . . .	1	50
Wodny Rynek	Na całej przestrzeni . . .	1	50
Wolborska	Na całej długości . . .	1	50
Wołowa	Na całej długości . . .	—	20
Wólczańska	Od Szosy Pabjanickiej do Nowo-Wól- czańskiej . . .	—	50
	„ Nowo-Wólczańskiej do Kątnej . . .	1	—
	„ Kątnej do Radwańskiej . . .	1	50
	„ Radwańskiej do Anny . . .	2	—
	„ Anny do Andrzeja . . .	2	25
	„ Andrzeja do Zawadzkiej . . .	3	—
Wschodnia	Od Wolborskiej do Północnej . . .	2	75
	„ Północnej do Średniej . . .	3	25
	„ Średniej do Dzielnej . . .	4	50
Wysoka	Od plantu drogi żel. Fabryczno-Łódz- kiej do Nawrotu . . .	—	50
	„ Nawrotu do Głównej . . .	—	30
Zachodnia	Od Podrzecznej do Ogrodowej . . .	2	—
	„ Ogrodowej do Zawadzkiej . . .	3	—
	„ Zawadzkiej do Cegielnianej . . .	3	50
	„ Cegielnianej do Zielonej . . .	4	—
Zagajnikowa	Od Średniej do Przejazd . . .	—	25
	„ Przejazd do Głównej . . .	—	75
Zakałna	Od Konstancyńskiej do Podleśnej . . .	1	—
Zarzewska	Od Górnego Rynku do Kruczej . . .	1	75
	„ Kruczej do Sosnowej z jednej i Suwalskiej z drugiej strony . . .	1	50
	„ Sosnowej i Suwalskiej do Warszaw- skiej z jednej i Dębowej z dru- giej strony . . .	1	—

Nazwa ulicy	Na jakiej przestrzeni	Cena łokcia kwadr. miary nowopolskiej	
		Rb.	Kop.
Zarzewska	Od Warszawskiej i Dębowej do Widzewskiej	—	75
	„ Widzewskiej do Granicznej	—	25
Zawadzka	Od Piotrkowskiej do Zachodniej	5	50
	„ Zachodniej do Długiej	4	—
	„ Długiej do Pańskiej	2	50
	„ Pańskiej do lipowej	1	—
Zgierska	Na całej długości	3	—
Zielona	Od Piotrkowskiej do Zachodniej	6	—
	„ Zachodniej do Wólczańskiej	4	—
	„ Wólczańskiej do Długiej	3	25
	„ Długiej do Pańskiej	3	—
	„ Pańskiej do Zakątnej	1	50
	„ Zakątnej do Leszna	—	75
	„ Leszna do lasu miejskiego	—	60
Zielony Rynek	Na całej przestrzeni	3	50
Złota	Na całej przestrzeni t. j. od Wysokiej do Wodnej	—	50
Żelazna p. fab Scheib.	Od Rokicińskiej do Fabrycznej	—	20
Żelazna (za cmentarz.)	Vide Dziadowa	—	—
Żytnia	Na całej długości	—	20

Zasady szacowania placów.

1) Szacowanie placów uskutecznia się podług cen, ustanowionych dla tej ulicy, przy której plac jest położony, jednakże tylko na przestrzeni pierwszych stu łokci od ulicy włąb placu, bez względu na to, czy place są w całości zabudowane, czy nie.

2) Dalsza część placu, na przestrzeni następnych stu łokci włąb, szacuje się niżej o $\frac{1}{3}$ część ceny pierwszych stu łokci.

3) Następne sto łokci włąb szacuje się w stosunku $\frac{1}{4}$ ceny pierwszych stu łokci; pozostała zaś część placu ponad 300 łokci, licząc od ulicy, przyjmuje się w stosunku $\frac{1}{10}$ części ceny pierwszych stu łokci.

4) Szacowanie placów, ciągnących się od jednej do drugiej równoległej ulicy, dokonywane jest w ten sposób, że połowa placu szacowaną jest podług cen, ustanowionych dla jednej, a druga połowa podług cen, ustanowionych dla drugiej, równoległej, ulicy.

5) Place, położone przy rogu dwóch ulic, szacują się podług norm tej ulicy, dla której ustanowione są ceny wyższe, przy czym do wartości placu narożnego, za przestrzeń nie większą niż 75 łokci biegnących, wzdłuż każdej ulicy dodaje się 25%.

c) Dział Adresowy.

Centralne instytucje rządowe.

□□□□

A) W Warszawie.

J. Eks. General-Gubernator Warszawski, członek Rady Państwa, General-Adjutant, Jerzy syn Antoniego Skalon (b. Zamek Królewski), przyjm. w soboty o 4-ej popoł.

Pomocnik J. Eks. General-Gubernatora Warszawskiego w wydziale cywilnym, rz. r. st. A. Essen, Krakowskie Przedmieście 46.

Pomocnik J. Eks. General-Gubernatora Warszawskiego do spraw policyjnych, gen. lejtn. L. K. Utgow, ulica Ś-to Krzyska 33.

Gubernator Warszawski: koniuszki dworu, rz. rad. stanu baron S. M. Korf (Miodowa 20), przyjm. we wtorki i czwartki o 12 w poł.

Wice-Gubernator, A. Rozensztyld-Paulin.

Zarządzający kancelarią General-Gubernatora Warszawskiego: (Krakowskie Przedmieście 46), rad. st. N. W. Charlamow, przyjm. we wtorki od 4-ej popoł.

Kancelaria Pomocnika General-Gubernatora Warszawskiego do spraw policyjnych, (Ś-to Krzyska 33). Zarządzający kancelarią pułk. D. W. Wolkow. Przyjęcia osób prywatn. codziennie, prócz świąt od godz. 11—12 w południe.

Warszawska Izba Sądowa, Plac Krasiński 5.

Starszy prezes: ochm. dworu senator, M. P. Posnikow, Długa 7.

I-szy departament karny: Prezes: rz. r. st. A. K. Majer.

II-gi " " " " rz. r. st. Czenytajew.

III-ci " " " " rz. r. st. A. F. Przeclawski.

IV-ty " " " " rz. r. st. I. Popowski.

I-szy " " cywilny " (vacat).

II-gi " " " " r. t. P. P. Williams.

III-ci " " " " r. t. K. G. Lenc.

IV-ty " " " " r. st. F. P. Gwajta.

Departament I-szy karny rozpatruje sprawy karne z sądów Piotrkowskiego Okr., wniesione do 1905 roku, późniejsze rozpatruje II-gi departament karny.

Departament II-gi cywilny rozpatruje sprawy cywilne z sądów Piotrkowskiego Okr.

Kancelarje wszystkich depart. otwarte codziennie od 11 do 4-ej.

Nadzór Prokuratorski, Plac Krasiński 5.

Prokurator: rz. r. st. S. D. Nabokow.

Prokuratorja w Królestwie Polskiem, Leszno 5. T. 19-39.

Prezes: rz. r. st. A. Wakar.

Sąd Okręgowy, Miodowa 11. T. 374.

Prezes: rz. r. st. Timofiejew.

Warszawski Sąd Handlowy, Długa 7.

Sędziowie z nominacji: r. t. M. B. Putiata, W. A. Rewskij i B. N. Orechowski.

Sędziowie honorowi z wyboru: I. F. Breitkopf, Miodowa 15; Ł. L. Kwiatkowski, Mokotowska 3; S. W. Kuks, Leszno 27; T. F. Kowalski, Senatorska 10; A. A. Kempijski, Leszno 7; Książę S. Lubomirski, Wierzbowa 11; J. J. Ejger, Długa 50; L. M. Mutermilch, Długa 60; Kazimierz Załęski, Widok 5; Franciszek Drzewiecki, Krak. Przedmieście 16; Bolesław Awenarius, Jerozolimka 72; Jan Wróblewski, Kapitulna 3; Stefan Dreż, Wierzbowa 11; Feliks Kamieński, Tłomackie 1 i Józef Wegner, Królewska 21.

Główna Dyrekcja Tow. Kredytowego Ziemińskiego, Erywańska 1.

Prezes: r. t. M. P. Arseniew. Naczelnik kanc. Kazimierz Arnold.

Warszawska Izba Obrachunkowa, Nowy Świat 14.

Zarządzający: r. st. A. P. Kirsanow, sekretarz: r. dw. J. J. Liubicki.

Warszawska Izba Skarbowa, Rymarska 5.

Zarządzający: rz. r. st. szambelan A. A. Manzos, przyjm. od 12—1 popoł. Pomocnik Zarządzającego r. d. W. I. Zaremski. Naczelnicy wydziałów: I — r. st. P. F. Sokolow, II — r. st. N. D. Andrucki, III — r. st. O. Siemienienko-Kramarewski, IV — r. st. P. Bokow, sekretarz A. Bankin.

Warszawski Okręgowy Urząd Probierny, Rymarska 5.

Zarządzający: inż. A. K. Wyżykowski, przyjm. od 1—2 popoł. Probierny: inż. gór. K. Stansler i T. B. Tryndin.

Komisja Emeryt. w gub. Królestwa, Rymarska 5.

Prezes: r. t. B. J. Freleben, przyjm. od 2—3 popoł. Naczelnicy wydziałów: rad. stanu A. A. Wolski i r. honor. W. P. Bużko.

Zarząd Komunikacji Okręgu Warszawskiego, Nowy Świat 13.

Naczelnik Okręgu: rz. r. st. W. M. Huniewicz. Pomocnik: rz. r. st. inż. E. M. Hirszing. P. o. naczelnika kancelarii: r. k. K. F. Michalowicz, Bracka 14.

Zarząd Poczł i Telegr. Okr. Warszaw., Hr. Kotzebue 3.

Naczelnik Okręgu: rz. r. st. E. M. Diakow. Pomocnik naczelnika: G. A. Kalamkarow. Inspektor rządowy telefonu Warszawa-Łódź: inż. Jasiński.

Warszawski Okręg Naukowy, Krakowskie-Przedmieście 28.

Kurator: rz. r. st. Lewicki. Przyjęcia w czwartki 1—3. Pom. kur.: rz. r. st. I. W. Posadskij-Duchowskoj. Inspektorzy Okręg.: rz. r. st. Zubkowski i Cwietkow. Dyr. kancelarii: rz. r. st. Bierner.

Komiteł do spraw prasowych, Miodowa 13.

Prezes: rz. r. st. K. W. Emmauskij, przyjmuje od 2—3 popoł. Sekretarz: as. kol. W. M. Drozdow.

Konsulaty.

Angielski (W. Brytański) konsul generalny dla Królestwa Polskiego i guberni: kowieńskiej, grodzieńskiej, mińskiej i wileńskiej; Charles Clive-Bayley, wice-konsul R. Rimens, Służewska 3. Przyjęcia: od 10—2, prócz niedziel i świąt.

Austro-Węgierski konsul gener.: Ernest Maurig von Zarnfeld, wice-konsul: Heimrot von Hessfeld, Jerozolimka 70. Przyjęcia od 10—3, w święta od 11—12. T. 25-30.

Belgijski konsul gener.: Mieczysław Epstein, Mazowiecka 9. Przyjęcia od 9—10 i od 12—2.

Brazylijski wice-konsul: Władysław Rupniewski, Wilcza 44. Przyjęcia od 4—6 popoł.

Duński konsul: Bol. Eiger, wice-konsul: (vacat), ulica Wierzbowa 8. Przyjęcia we wtorki, czwartki i soboty od 2—3. T. 5-66.

Francuski konsul gener.: Maurice de Coppet. Wice-konsul: Eugeniusz Langlais, Żórawia 7. Przyjęcia od 10—2.

Grecki konsul: Alfred Felsenhardt-Skalski, Foksal 16. Przyjęcia od 2—6 popoł. T. 31-06.

Hiszpański konsul gener.: Iz. Loewenberg, Sienna 14, wice-konsul: Wacław Wilczyński. Przyjęcia do 12 i od 5—7 popoł.

Holenderski konsul: Karol Behrens, wice-konsul: Piotr Peereboom, Senatorska 27, Przyjęcia od 10—3. T. 51-58.

Japoński konsul gener.: Bron. Goldfeder.

Niemiecki konsul gener.: bar. Aug. von Brück, wice-konsul: hr. Fryd. von Schulenburg, Jasna 11. Przyjęcia od 10—3. T. 25-31.

Norweski konsul: Ludwik Spiess, Włodzimierska 10. T. 6-91. Przyjmuje od 11—12.

Perski konsul gener.: Piotr Wertheim, Mazowiecka 5. Przyjęcia od 11—12. T. 45-43.

Portugalski konsul: Wiktor br. Lesser, Ś-to Krzyska 28. Przyjęcia od 1—2 (prócz niedziel i świąt).

Rumuński konsul: Piotr Wertheim, wice-konsul: Paweł Seydel, Mazowiecka 5.

Serbicki konsul gener.: Hugo Seydel, wice-konsul: P. Seydel, Senatorska 36. Przyjęcia od 11—2.

Staszo Zjedn. Amery. Półn. konsul: Heenan, wice-konsul: Witold Fuchs, Ujazdowska 19. Przyjęcia od 10—3.

Szwajcarski konsul: Karol Weidler, Wilcza 65. Przyjęcia: we wtorki, czwartki i soboty od 8—6. T. 29-73.

Szwedzki konsul: Vingquist Torsten, Zielna 34. Przyjęcia od 12—3. T. 6-31.

Włoski konsul gener.: Mieczysław Epstein, Mazowiecka 9. Przyjęcia od 9—10 i od 12—3.

Oddział poświadcz. cudzoziemskich aktów i dokumentów sądowych: urząd, do szczeg. por. r. t. Al. Wieniawski, Krak.-Przedm. 7.

Tłumacz przysięgi: Laniewski, Kapucyńska 5. Przyjęcia od 10-5.

Władze duchowne:

Wyznanie prawosławne.

J. E. Arcybiskup chełmsko-warszawski, Mikołaj. Wikary, biskup lubelski, przew. Jewlogij. Konsystorz duchowny warszawski, Długa 13. Sekretarz: r. t. S. I. Moskałowicz.

Wyznanie rzymsko-katolickie.

Konsystorz generalny archidiecezji warszawskiej, Miodowa 13. Arcybiskup warszawski, dr. teologii, J. E. ks. Wincenty Chościak-Popiel.

Biskup-sufragan, ks. Kazimierz Ruszkiewicz.

Diecezja kujawsko-kaliska biskup ks. Stan. Zdzitowiecki.

- „ kielecka „ „ Augustyn Łosiński
- „ sandomierska „ „ Marjan Ryks.
- „ lubelska „ „ Ign. Jaczewski.
- „ płocka „ „ Antoni Nowowiejski.
- „ sejneńska „ „ Antoni Karas.

Wyznanie ewangelicko-augsburskie.

Konsystorz, Miodowa 13. Prezes: Rzeczywisty radca stanu, Baron von Roop, wice-prezes superintendent generalny, Ks. J. Bürsche. Naczelnik kancelarii: S. Mükke.

Wyznanie ewangelicko-reformowane.

Konsystorz, Miodowa 13. Prezes: r. st. Wilhelm Gąsiorowski, wice prezes: superintendent, pastor Semadeni.

Wyznanie mojżeszowe.

Zarząd gminy starozakonnych, Grzybowska 26/28. Komitet synagogi, Tłomackie 7.

Wyznanie mahometańskie.

Zarząd gminy mahometańskiej, Dobra 10.

Ścieżki.

- Wyzn. prawosl., na Wolfi.
- „ rzymsko-katolickiego, na Powązkach i na Brudnie.
- „ ewang.-augsb., ulica Młynarska.
- „ ewang.-reform., ulica Nowo Żytnia.
- „ mojżeszowego, ulica Ciepłowa 49 i na Prudze.
- „ mahometańskiego, ulica Młynarska.

B) W Piotrkowie.

Gubernator Piot.: r. t. st. kamerher Najw. Dw., M. E. Jaczewski. Wice-Gubernator: pułk. F. E. Fonwengler

Kancelarya Gubernatora.

Zarząd. Kancelarya: rad. kol. Z. Lewkowski, Pomocnik zarządzającego; r. kol. M. J. Michajłow. Urzędnik do szczeg. poruczeń: oficer sztabowy pejn. ob. sztab. kap. M. G. Murawiew. Nadełtatowy urłodszy: M. A. Slezkin. Urzędn. w wydziale sirtyst.: A. N. Emejjanow. Inspektor drukarni: rad. kol. M. P. Lisiewicz.

Rząd Gubernialny.

Sekretarz: r. kol. W. W. Korewo, Redaktor „Gub. Wiedom.“, as. kol. A. J. Teodorczuk.

Wydział Administracyjny.

Radca: r. st. G. I. Nikolajew, st. referenci: r. h. M. J. Łozowski, as. kol. P. W. Sobotkowski i sekr. kol. A. S. Nikolajewskij.

Wydział wojskowo-policyjny.

Radca: r. kol. I. P. Ostaszkina, st. referenci: r. dw. M. M. Zaniemojski i kol. reg. A. T. Sergiejew.

Wydział prawny.

Radca: r. d. I. M. Wicharczuk, sekr. kol. T. U. Bujanow.

Wydział lekarski.

Gub. inspektor lekarski: r. st. dr. med. S. W. Sletow. Pomocnik inspektora: as. kol. dr. J. N. Szancer. Asesor farmacyjny, (vacat).

Wydział weterynaryjny.

Gub. inspektor weteryn.: r. kol. weterynarz Jan Kiszkel.

Wydział budowlany.

Inżynier gub.: inż. cyw. r. kol. Czesław Waliński. Pomocnik bud.,
akad. archit. r. d. Feliks Nowicki.

Komisja gub. do spraw włościńskich.

Prezes: Gubernator, członkowie: wice-gubernator i zarządzający
Izbą Skarbową. Członek stały; rz. r. st. W. M. Grigorjew. Geometry
etatowi: Wacław Frasunkiewicz, Stan. Imieniński, Stanisław Westerski,
Anastazy Krulikowski, A. Szymański i J. I. Dowiat i nadetat. geometry:
Jul. Mieszkowski i Al. Karbowski.

Piotrkowski sąd okręgowy.

Prezes: rz. r. st. J. D. Wołkow. **Wice-prezesi:** r. st. L. L. Her-
wager, rz. r. st. St. W. Szrednicki, rz. r. st. E. R. Krüger, r. st. Ch.
A. Szestakow. Członkowie, rz. r. st. J. F. Cholewicki, rz. r. st. D.
F. Antepowicz, r. st. M. P. Ragozin, r. st. P. L. von Siwers, rz. r. st.
C. J. Jachimowski, r. st. W. J. Jegorow, r. kol. A. P. Lewicki, r. kol.
W. M. Smiereczyński, r. kol. L. A. Lewandowski, r. st. M. A. Lebe-
dincew, r. kol. M. F. Troicki, r. st. W. S. Tyski, r. kol. A. A. Gło-
wiuk, r. st. P. P. Truskowski, r. st. A. A. Żydok, r. dw. W. J. Hart-
man, as. kol. E. S. Winogradski, as. kol. K. A. Aleksandrow, r. st. M.
M. Lermontow, as. kol. M. M. Dmochowski, r. st. A. W. Wiatow, r.
kol. L. W. Carewski, r. st. I. I. Azarow, as. kol. I. I. Gubski, r. st.
F. M. Bobrow.

Nadzór prokuratorski.

Prokurator: r. kol. M. M. Łanszyn. Pod-prokuratorzy: r. tyt.
P. D. Janow, r. dw. S. Al. Bogolepow, as. tyt. A. F. Katranowski, r.
dw. E. M. Juchnowski, sekr. gub. E. W. Paszyn, as. tyt. W. M. Wojnow,
as. kol. M. S. ks. Oboleński, rad. kol. W. W. Istomin, as. hon. A. N.
Jewdokimow, r. t. T. J. Roźniatowski, sekr. kol. M. A. Żywawo, as.
kol. W. N. Wasiljew i as. kol. I. P. Bachtęjarow.
Sekretarz przy prokuratorze: Mieczysław Białobrzęski.

Notariusze.

Przy hyp. odd. sądu: Piotr Gegolewski, r. hon. Bronisław Ce-
drowski, Władysław Malinowski i Witold Kubicki.

Przy hyp. sądów pokoju m. **Piotrkowa:** S. Niepokojczycki, W.
N. Lewandowski, i T. Górzyński; m. **Łodzi:** Hip. Aleksandrowicz, J.
Łada, J. Grabowski, K. Mogiłnicki, Jan Nieznański, J. Żyźniewski, W.
Ryfiński, F. Rybarski, E. Trojanowski i W. Sarosiek; m. **Zgierza:** H.
Kaniewski; m. **Pabjanic:** W. Kucharski, m. **Noworadomska:** F. My-

śliński i Stef. Papczyński; m. **Częstochowy:** L. Biernacki i Wł. Mał-
kowski; m. **Sosnowca:** I. Rajkowski i Al. Wolski; m. **Rawy:** J.
Grotowski; m. **Brzezina:** (vacat); m. **Tomaszowa:** Jan Różycki; m.
Łasku: Br. Rakowjecki; m. **Będzina:** M. Cieszkowski; osad **Zawier-
cie:** St. Gawecki; **Żarki:** A. A. Kędziński.

Izba Skarbowa.

Prezes: rz. r. st. P. F. Morozowicz. Naczelnicy wydziałów: I-go
r. dw. A. T. Sławiński, II-go r. st. M. O. Pane, III-go r. kol. E. A.
Brock, IV-go r. tyt. P. P. Doliński.

Oddział Banku Państwa w Piotrkowie.

Dyrektor: M. I. Nasakin, kontroler: r. dw. Lwow.

Bank włościński w Piotrkowie.

Prezes: r. st. K. K. Radecki.

Piotrkowska Gub. Inspekcja Fabryczna.

Starszy inspektor: r. kol. A. S. Sztern.

Towarzystwo Kredytowe Ziemskie.

Prezes: Zygmunt Płonczyński, Radcowie: Andrzej Biesiekiński,
Wal. Radoszewski, Marc. Myszkowski, Tad. Chwalibóg, Tad. Walicki
i Antoni Turski.

Piotrkowskie Tow. Kred. Miejskie.

Prezes: Florjan Dudziński, dyrektorzy: Natan Ajbuszyc, C. J. Ja-
chimowski, Karol Kudowski i C. Wyźniekiewicz.

Łódzka dyrekcja naukowa.

Naczelnik dyrekcji: rz. r. st. D. A. Głazow. Naczelnik biura:
W. L. Truniewski.

