Nr. 181 Łódź, Niedziela, 4 lipca 1926 r. Rok IX.

GŁOS POLSKI

DODATEK ILUSTROWANY

Sensacyjne samobójstwo paryskiej aktorki

Regina Flory ze swym ulubionym buldogiem.

Nielada sensacją w Paryżu i w Londynie było zagadkowe samobójstwo francuskiej aktorki Reginy Flory, która wypaliła sobie w serce z maleńkiego rewolweru w gabinecie dyrektora teatru londyńskiego Drury Lane.

„Ginger" na treningu

„Ginger" nie posiada jeszcze dotychczas tej sławy, co „Rin-tin-tin", jednak na drodze swej „psiej" karjery czyni szalone postępy. Zaznaczyć trzeba, że „Ginger" obrał sobie za cel karjerę sportową. Niedawno tylko szampion Kalifornji w skoku wzwyż, dziś w rodzie swym zasłynął jako król rakiety, najgłośniejszy z czworonogów w Hollywood, mieście filmowem.

Do dziś dnia, pod troskliwą opieką swej właścicielki, artystki filmowej p-ny Windsor „Ginger" posiadł już zdolność podawania i łapania piłek w powietrzu, a niezadługo, jak głosi fama, stanąć ma do turnieju w grze pojedyńczej

Kiążę Jorku podczas gry.

Do międzynarodowego turnieju tennisowego w Wimbledon, będącego doroczną rewją najgłośniejszych gwiazd tennisowych świata, zgłosił w roku bieżącym swój udział również ks. Jorku

Ks. Jorku stanie do turnieju w grze podwójnej panów.

Wzorowa koafiura.

Nawet Ich królewskie moście z czasów wszechwładztwa peruki mogliby pozazdrościć koafiury pudlowi „Amber", który, nietylko nie golony, nie strzyżony ale i nie fryzowany, bo włosy mu się same karbują z natury, wzbudzał sensację na wystawie psów ras szlachetnych w wielkim parku w Windsor w Berkshire w Anglji.

Niezwykły gość w rezydencji prezydenta Stanów Zjednoczonych

Miss Simon w Białym Domu

W ostatnich dniach prezydent Stanów Zjednoczonych p. Coolidge przyjął w swojej rezydencji, w Białym Domu w Waszyngtonie kobietę, która wyruszyła w podróż pieszo po Stanach Zjednoczonych bynajmniej nie dla jakichkolwiek względów takiego czy innego „globtroterstwa", lecz poprostu tylko dlatego, aby przekonać się czy amerykańskie męskie społeczeństwo jest rycerskie dla samotnie podróżujących niewiast. Miss Simon przewędrowała 34 Stany Unji amerykańskiej i jak oświadczyła prezydentowi, nigdzie jej kobiecość nie była narażona na żadne, jak ona to nazywa — nieprzyjemności.

Miss Simon zamierza wędrować dalej i potem chce napisać o całem tem przedsięwzięciu wielką księgę wspomnień kobiety, która może bezpiecznie ryzykować samotność wśród mężczyzn.

Zaślubiny Księżniczki japońskiej

Para Książąt japońskich po obrzędzie zaślubin

W stolicy kraju Wschodzącego Słońca odbyły się niedawno zaślubiny księżniczki Heiko z księciem Shimazu. Ilustracja nasza przedstawia parę nowożeńców po akcie zaślubin. Pan młody odziany jest w uniform wojska japońskiego, oblubienica natomiast przystrojona jest w charakterystyczny płaszcz, używany wyłącznie podczas obrządku ślubnego.

Nowe filtry wodociągów warszawskich

Wnętrze filtrów podczas budowy, przed ukończeniem

Odsłonięcie posągu

Ilustracja nasza wyobraża fragment estrady w chwilę po odsłonięciu posągu Marszałka Piłsudskiego. Szereg numerów artystycznych programu rozpoczęła artystka Teatru Polskiego, p. Marja Balcerkiewiczówna, wygłoszeniem własnego utworu:

POWSTAŃMY WSZYSCY
I PODNIEŚMY GŁOWY
ODDAJMY ZASŁUŻONĄ CZEŚĆ.

A Z GŁĘBI DUSZY
WDZIĘCZNOŚĆ NIECH WYBUCHNIE
JAK „DOBRA WIEŚĆ"!

NIE Z KWIATÓW WIEŃCE
ALE SERCA ŻYWE
TU WINNY LEDZ

TEMU, CO POLSKI —
OJCZYZNY HONORU
TAK UMIE STRZEDZ.

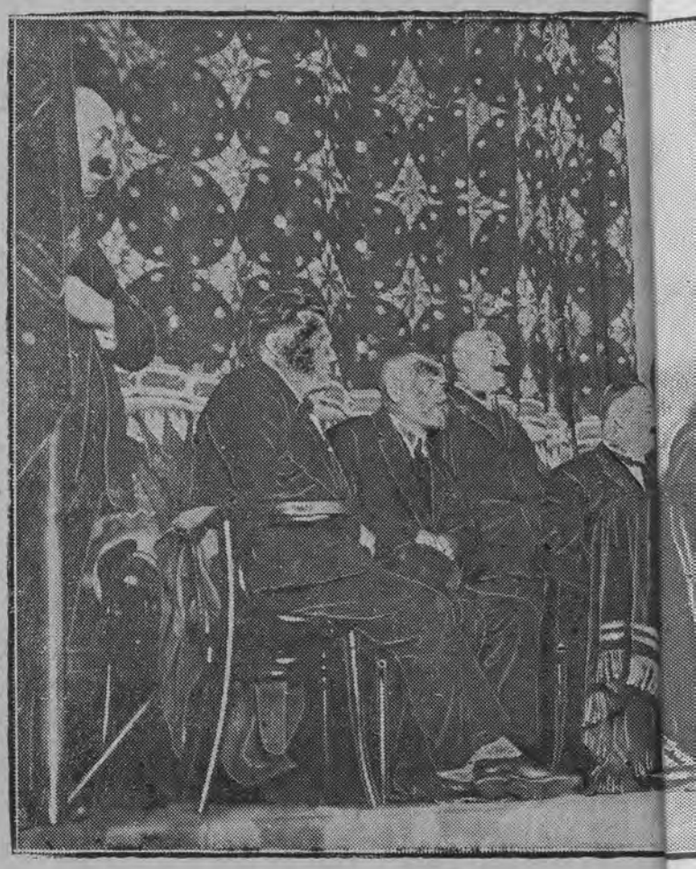

Bazylika Opatrzności.

Na przedmieściu Warszawy, na Pradze przybyła nowa świątynia imponująca rozmiarami i stylem, wzorowana na rzymskich bazylikach

„Burza" w Teatr

Zieliński (Trinculo), Jaracz (Kaliban), Szekspira w teatrze Narodowy

ózefa Piłsudskiego

Narodowym

Walter (Stefano) w „Burzy"
n w Warszawie

Po zakończeniu roku szkolnego

Przywitanie delegacji szkół powszechnych przed poselstwem amerykańskiem

Zakończenie roku w szkołach powszechnych połączone zostało z obchodem 150 rocznicy niepodległości St. Zjednoczonych Ameryki Północnej. Z okazji tej rocznicy,delegacja dziatwy szkół powszechnych złożyła wizytę w poselstwie amerykańskiem w Warszawie, gdzie podejmowana była bardzo serdecznie

Grubasy obojga płci, cieszcie się!

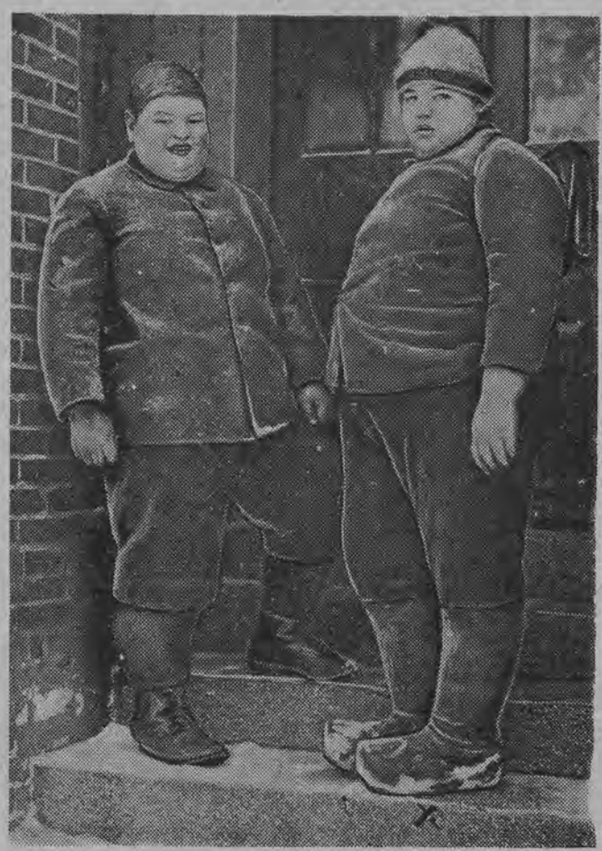

Bez uroku!

Z urokiem...

Na wzór loteryj, które przyznają fanty „pocieszenia", dla tych, którzy przegrali, zamieszczamy dzisiaj dwie fotografje „pocieszenia" — dla grubasów.

Grubasy obojga płci, nie smućcie się! Spojrzyjcie tylko na ilustracje, a niedola wasza, mająca swoje siedlisko w tuszy ustąpi pod naporem słodkiej świadomości, że — są przecież od was grubsi...

Męski rekord grubości należy bezsprzecznie do dwuch młodzieńców, których objętość w pasie wynosi razem 3 metry 17 cm, a waga przekracza 250 kg. Są to dwaj bracia, uczniowie szkoły średniej w Monachjum nazwiskiem Fritz i Oscar Willer.

Wszechświatowy rekord kobiecy jest nam na razie nieznany. Zaokrąglone kształty amatorki kąpieli, którą udało się sfotografować na plaży w Warszawie wydają się być zapowiedzią rekordu jedynie przez zestawienie z modnemi sylwetkami pań stojących obok.

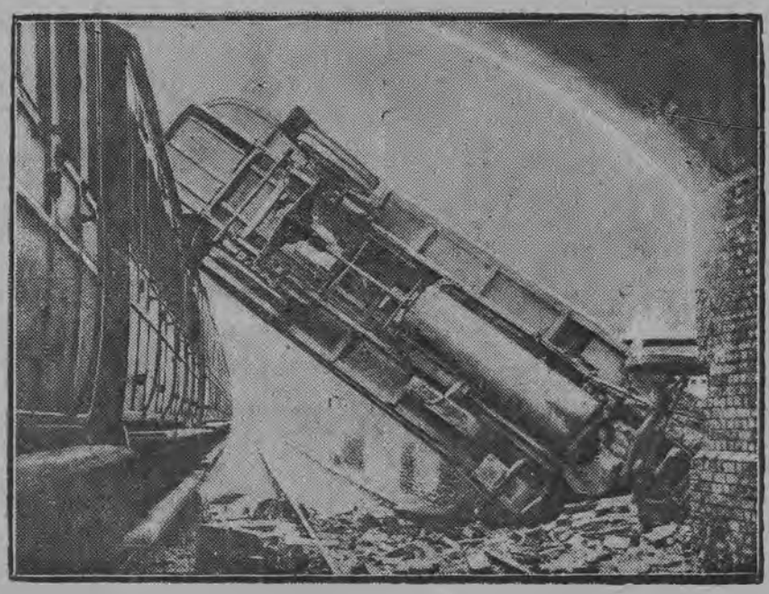

Szczęście w nieszczęściu

Wiele wzruszeń przeżyli pasażerowie autobusu, który spadł z mostu w Thetford na przebiegający pod mostem pociąg pośpieszny. Szczęściem w tem nieszczęściu było to, że obeszło się bez ofiar, zarówno pasażerowie, jak i obsługa autobusu, wyszła z katastrofy bez poważniejszego szwanku Skończyło się na przestrachu i lekkiem potłuczeniu.

Mistrzostwo Polski

Gwoździem zawodów kolarskich w Warszawie był bieg o mistrzostwo torowe Polski dla sprinterów na przestrzeni 100 mtr.

Łazarski.

Bieg ten po całym szeregu przedbiegów, „repechage", międzybiegów, przy udziale 24-ch zawodników wygrał po raz trzeci, zatrzymując tytuł mistrza Polski, popularny kolarz Łazarski z Krakowa, bijąc w finale Szymczyka. Czas zwycięzcy 12.8 sek.

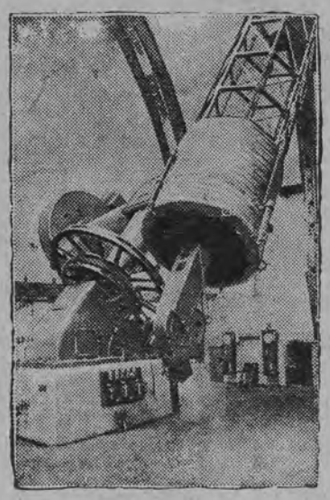

Teleskop w obserwatorjum w Victoria.

Wszyscy będziemy mogli latać.

Hiszpański inżynier Juan de la Cierva skonstruował nowy aparat lotniczy, który jest zrealizowaniem ikarowych pragnień człowieka, albowiem dzięki temu wynalazkowi, chwila, w której już wszyscy zostaniemy zaopatrzeni w skrzydła jest bliska.

Nowy aparat, nazwany przez wynalazcę „Autogiro", różni się tem od zwykłego samolotu, że zamiast stałych płatów posiada wielkie 4-śmigłowe śmigło, umieszczone na osi pionowej do osi kadłuba. W ten sposób aparat ten połączy w sobie odrazu dwie zalety.

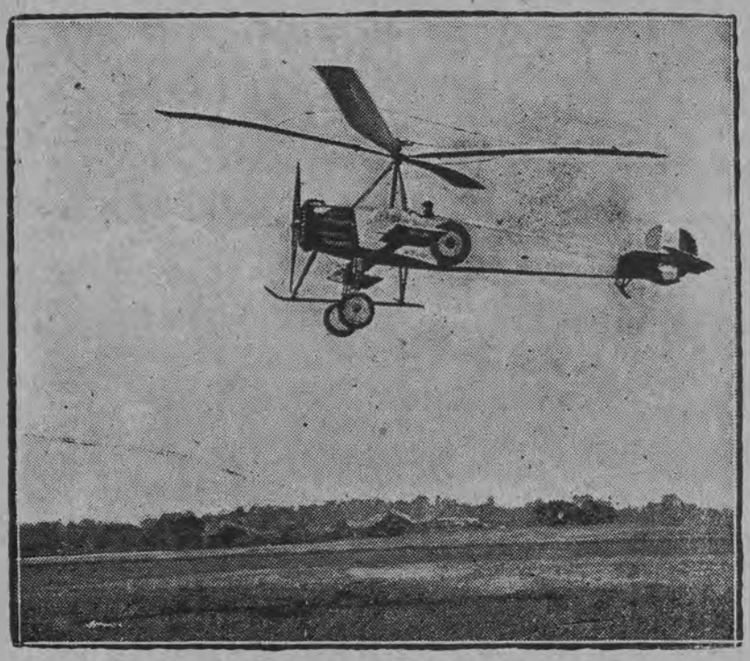

„Autogiro", nowy typ samolotu.

Z jednej strony umożliwia pilotowanie jednemu człowiekowi, z drugiej zaś daje rozwiązanie problemu bezpiecznego lądowania.

Wszyscy, którzy dotychczas posługiwali się motocyklem jako środkiem lokomocji, mogą go obecnie zamienić na „Autogiro", gdyż sterowanie na nowym aparacie nie wiele różni się od sposobu prowadzenia motocyklu. Równocześnie zaś niebezpieczeństwo, zmniejszyło się znacznie, dzięki zastosowaniu poziomego śmigła, umożliwiającego prawie prostopadłe lądowanie.

Ilustracja nasza przedstawia właśnie taki nowy samolot, na którym dokonano już bardzo pomyślnych prób. Śmiałym pilotem był kap. Cortney z armji angielskiej. Samolot podniósł się w odległości mniejszej niż 2000 yardów okrążył aerodrom, poczem opadł prawie zupełnie prostopadle. Doświadczenie to odbyło się w Hamble w pobliżu Southampton w Anglji.

Największy teleskop na świecie.

Obserwatorjum w Victoria (Kolumbja angielska) pozyskało niedawno największy dotąd wybudowany teleskop o średnicy 22 m. Przy pomocy spektroskopu, znajdującego się przy nim daje się dokonywać analizy spektralnej ciał niebieskich tak dokładnie, że bez trudności można określać pierwiastki, z których badana gwiazda się składa, jej temperaturę oraz skład atmosfery.

Humor w ilustracjach

Poznała go.

— Powiedz mi moja droga, kiedy właściwie poznałaś swego męża?

— Kiedy po raz pierwszy zażądałam od niego pieniędzy na gospodarstwo!

— Panie malarz! Te krowy, co pan maluje są za tłuste.

— A co wam do tego?

— Chcę tylko poradzić panu, aby pan sprzedał ten obraz na wagę mięsa.

Adam i Ewa w perspektywie wieków.

W epoce przedhistorycznej.

Za czasów renesansu.

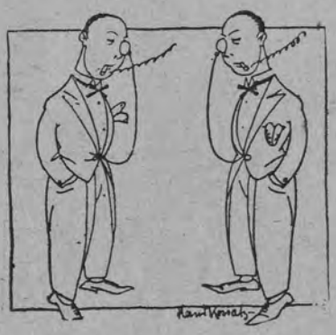

W dobie dzisiejszej.

CZYTAJCIE! „GŁOS POLSKI"

największy i najpoczytniejszy dziennik w Łodzi, codzień daje kilkanaście ilustracji aktualnych, najlepsze informacje, najbogatsza treść, najszybsze wiadomości.