Nr 14 (123) ROK VI Łowicz, piątek 7 kwietnia 1995 r. ISSN 1231-479X

NOWY ŁOWICZANIN

Pismo Ziemi Łowickiej. Tygodnik. Nakład 6700 egz. Cena 70 gr (7000 zł)

Dziś w N.Ł.:

- Jeden z naszych Czytelników ma pretensje do policji. Czy słuszne? ..... str. 2
- Pijarzy przyjmują zapisy do swej szkoły ..... str. 3
- Wojewoda chce zalesiać kiepskie pola ..... str. 6–7
- Będą wycięcia drzew na osiedlach ..... str. 7
- Kazał mechanikowi rozjechać Niemca... Pierwsze godziny po wkroczeniu Rosjan do Łowicza w 1945 roku we wspomnieniach Bogdana Jankowskiego . str. 17
- O nauczycielach łowickiego gimnazjum, którzy zginęli w Katyniu pisze Tadeusz Gumiński ..... str. 9

RYBUS ZREZYGNOWAŁ

W sobotę 1 kwietnia Rada Nadzorcza PPHU „Syntex" przyjęła rezygnację Andrzeja Rybusa z funkcji prezesa zarządu tej spółki. Nowym prezesem został Zbigniew Stefanowicz, dotychczasowy dyrektor d.s. marketingu.

O mającej jakoby wkrótce nastąpić rezygnacji Andrzeja Rybusa mówiło się po kątach jeszcze na jesieni ubiegłego roku. W pierwszych tygodniach tego roku spekulacje się nasiliły, jednakże prezes nie potwierdzał tych pogłosek nawet w rozmowach z innymi członkami kierownictwa zakładu. W drugiej połowie marca przebywał już jednak na zwolnieniu lekarskim, a 24 marca specjalnym pismem powiadomił przewodniczącego Rady Nadzorczej Romana Wojnarowskiego o swej rezygnacji z funkcji prezesa zarządu PPHU Syntex. Do rezygnacji dołączone było zaświadczenie lekarskie, z którego wynikało iż Rybus od dłuższego czasu leczy się w przychodni przyzakładowej i przychodniach specjalistycznych. Lekarz podpisany pod zaświadczeniem stwierdził u swego pacjenta m.in. przewlekłą chorobę sercową i nadciśnienie – typową chorobę dyrektorów.

W sobotę, 1 kwietnia Rada Nadzorcza Syntexu złożną rezygnację przyjęła jednogłośnie w tajnym głosowaniu, zobowiązując jednocześnie Rybusa do świadczenia pracy do momentu, gdy jego następca uzna, że nastąpiło pełne przekazanie spraw spółki. Dotychczasowy prezes został zobowiązany do protokolarnego przekazania obowiązków i spraw bieżących spółki swemu następcy przed upływem rozwiązania umowy o pracę. Od 1 kwietnia Andrzej Rybus pozostaje w okresie wypowiedzenia, nie jest już w zarządzie spółki.

Zmiana warty nastąpiła szybko. Tego samego 1 kwietnia Rada Nadzorcza powołała nowego prezesa. Został nim z dniem 2 kwietnia dotychczasowy dyrektor spółki d.s. marketingu Zbigniew Stefanowicz.

dok. na str. 3

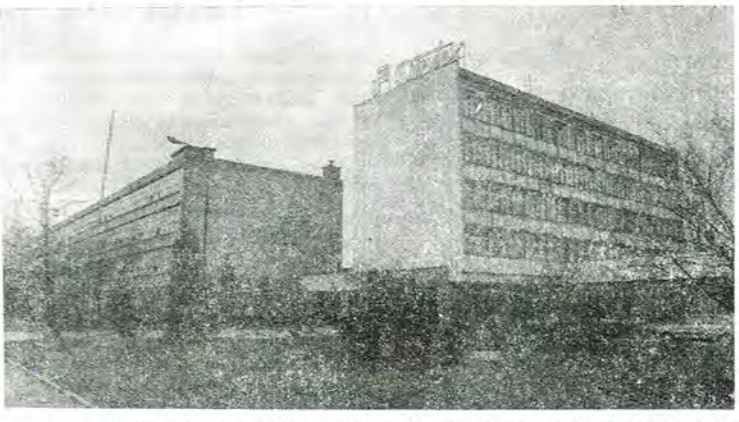

Jaka przyszłość „Syntexu"? Za tydzień w N.Ł. rozmowa z nowym prezesem tej firmy, Zbigniewem Stefanowiczem.

DZIECKO NA DRZEWIE

Niecodzienną przygodę przeżyła Justynka P., siedmioletnia mieszkanka osiedla Bratkowice w Łowiczu. W piątek 31 marca, bawiąc się na dzikim skwerze przy ulicy Starościńskiej wdrapała się na jedno z rosnących tam drzew i... nie mogła już zejść. Nóżka uwięziona między konarami nijak nie dawała się wyciągnąć. Około pół do szóstej po południu ktoś przytomny zawiadomił straż pożarną, czerwony volkswagen ratownictwa drogowego ze strażakami zjawił się już po pięciu minutach. Wyjęto spalinową piłę, odcięto feralny konar – po niespełna kwadransie Justynka była wolna.

Kto pojedzie za darmo

Zarząd Miasta zamierza przedstawić Radzie Miejskiej pod głosowanie projekt uchwały przewidującej zwolnienie z opłat za przejazd autobusami komunikacji miejskiej kombatantów i osoby zrównane z nimi w prawach (m.in. członków Stowarzyszenia Polaków Poszkodowanych przez III Rzeszę) a także inwalidów I grupy, dzieci upośledzone i ich opiekunów oraz dzieci do siódmego roku życia. Sprawą zajęto się na wniosek wspomnianego Stowarzyszenia, którego przedstawiciel zwrócił uwagę na fakt, że kombatantom przysługuje w środkach komunikacji publicznej ustawowo zniżka w wysokości 50%, gdy tymczasem w Łowiczu płacili oni ostatnio za przejazd 40 gr przy cenie biletu normalnego 60 gr. Zarząd Miasta zaczął się zastanawiać, czy wobec kosztownej konieczności wydrukowania nowych biletów o nominale 10 gr. jaka się w związku z tym pojawia (istnieją bilety o nominałach 2.000 zł (20 gr) i 4.000 zł (40 gr), a bilet ulgowy winien kosztować 30 gr) nie opłaci się bardziej w ogóle zwolnić wspomnianych grup z opłat za przejazdy – co najmniej w tym roku. Odpowiednią kalkulację przeprowadza teraz Zakład Usług Komunalnych. Jeśli się okaże, że nie jest to dla miasta zbyt kosztowne, uchwała w tej sprawie trafi pod obrady Rady Miejskiej.

Tylko dwunastu chętnych

Tylko dwanaście ofert kupna mieszkań w nowym bloku komunalnym na Czajkach wpłynęło do ratusza przed końcem marca a więc przed upływem terminu ich składania. Przypomnijmy, że miasto – po nieudanej próbie sprzedaży tych mieszkań po cenie ustalonej przez biegłego – zaoferowało w styczniu 43 lokale w tym bloku na niezwykle atrakcyjnych warunkach, z możliwością bardzo dużych umorzeń w sytuacji jednorazowej wpłaty całości gotówką, a dużych przy wpłatach na raty ale niezbyt rozciągniętych w czasie. Mimo to i mimo niskiej ceny wyjściowej 1m² w tej propozycji (3,5–4 mln starych złotych/m²) mieszkania te są jak widać nadal zdecydowanie za drogie dla tych, do których były adresowane: dla ludzi oczekujących na przydział mieszkania komunalnego na listach zarejestrowanych w ratuszu.

Jeśli oferty złożone w ratuszu odpowiadają wymogom (tj. jeśli zostały złożone przez osoby zapisane na listach – co sprawdzi Zarząd Miasta), praktycznie każdy z oferentów będzie mógł kupić takie mieszkanie, na jakie reflektował. Pozostałe ponad trzydzieści mieszkań zostanie wystawionych na publiczny przetarg ustny, dostępny dla wszystkich zainteresowanych, także spoza list. Odbędzie się on prawdopodobnie pod koniec kwietnia.

Miasto pomogło „Syntexowi"

„Syntex" pozbył się części swego długu, a miasto wzbogaciło się o dwa obiekty w wyniku uzgodnień spisanych 30 marca. Obiekty te: dawny żłobek i przedszkole, miasto zamierza przekazać na rzecz kuratorium oświaty z przeznaczeniem na potrzeby Specjalnego Ośrodka Szkolno-Wychowawczego.

Protokół negocjacyjny podpisany 30 marca przez obu burmistrzów, Jabłońskiego i Michalaka, a ze strony „Syntexu" przez Stanisława Osadowskiego (członka zarządu) i Zbigniewa Stefanowicza (wtedy jeszcze prokurenta) stwierdza, że Zarząd Miasta Łowicza przejął na mocy umowy z 28 marca zobowiązania „Syntexu" wobec Zakładu Usług Komunalnych w wysokości niemal dokładnie 4 miliardów starych złotych (w tym 2,5 miliarda należności głównej i 1,5 miliarda odsetek). Strona samorządowa zgodziła się, by w zamian za zwolnienie dłużnika z długu ten ostatni przekazał na rzecz miasta żłobek zakładowy (od dawna jako żłobek nie użytkowany) oraz przedszkole zakładowe (Przedszkole nr 9) wraz z działkami, na których te obiekty zostały wybudowane. Łączna wartość obu nieruchomości wynosi 3,56 miliarda starych złotych, nie pokrywa więc ona kwoty zadłużenia. Zarząd Miasta reprezentowany przez burmistrzów zgodził się jednak umorzyć kwotę pozostałych odsetek, przekraczającą wartość przekazanych nieruchomości, w wysokości 428 mln starych złotych.

Gajda odeszła

28 marca Zarząd Miasta odwołał z funkcji zastępcy dyrektora do spraw ekonomicznych Zakładu Usług Komunalnych Jolantę Gajdę. Nastąpiło to w związku ze złożeniem przez nią wypowiedzenia. Gajda pracowała w ekipie burmistrzów Durki i Urbanka. Odeszła na identyczne stanowisko w ZUK-u w Skierniewicach, którego to miasta wiceprezydentem jest obecnie Adam Urbanek.

Jeden z naszych czytelników wyraża swoje pretensje do łowickiej policji.

CZY BRAK „ŚWIATEŁKA" TO DROBNOSTKA?

Przyszedł do naszej redakcji jeden z mieszkańców Łowicza, Czesław O. Był wyraźnie zdenerwowany, wyrzucił z siebie szybko długi zestaw pretensji pod adresem łowickich policjantów. Trzy z zanotowanych przez nas, a opowiedzianych przez niego historii, drukujemy poniżej.

Jadę ul. Podrzeczną na rowerku, bez świateł. Koło dawnej siedziby MDK stoi policyjna Nyska. Kazali mi się zatrzymać. Nie wiem ani z kim rozmawiam, ani dlaczego. Mówią „Daczego nie mamy światełka? Piszemy mandacik". Nie zgodziłem się, więc powiedzieli, że kredytowy. Powiedziałem, że nie podpiszę. Oni na to, że będzie kolegium ok. 5 mln. Oni biorą mandaty za brak świateł, ale sami nie mieli lewego stopu, a światła „w cały świat". Mówię: „wy sami świateł nie macie". A oni na to, że „firma biedna". Firma biedna, ale od człowieka bezrobotnego chcą 5 mln...

Pewnego wieczoru jechałem Al. Sienkiewicza, koło przystanku autobusowego na „Lipcokach" słyszę, że coś się za mną toczy wolniutko. Oczywiście policja. Kazali się zatrzymać. Mówią, że nie mam światła przy rowerze. A ja ich się pytam, dlaczego nie mają prawego światła mijania. Na dodatek stanęli na pasach. Wzięli dokumenty. Na przystanku siedziała grupka młodzieży. Jak spytałem o to ich światło, młodzi zaczęli się śmiać. Policjanci oddali mi dokumenty i już mogłem jechać bez świateł.

Jechałem od Podrzecznej. Wjechałem na Bonifraterską. Wyłączyłem światełko przy rowerze. Koło policji wyruszali Volkswagenem. Kierowca uchylił okienko i woła mnie: Pan pozwoli. Doszedłem do okienka. Wtedy mówi do mnie: „Słuchaj (...), albo je włączaj, albo ci p...lę parę pał". Na to ja mu odparłem: „Po pierwsze nie pamiętam żebyśmy razem pili gorzałę, po drugie wy jako firma również nie macie świateł. Czy ci się to podoba czy nie odjeżdżam w swoją stronę bez światła. Wy jak chcecie w swoją, a jak nie to za mną jedźcie, to dostaniecie... "

Podobnych historii opowiedział Czesław O. jeszcze kilka. Co w nich uderza? To, że mówił to wszystko w absolutnym przekonaniu o własnej niewinności. *Odnoszą się do ludzi wulgarnie, mandaty wystawiają jakie chcą, w jakiej wysokości* – oto kwintesencja jego pretensji. Gdyby to był odosobniony przypadek, notatki z rozmowy z O. wylądowałyby pewnie w redakcyjnym koszu. Ale sposób myślenia zaprezentowany przez O. jest charakterystyczny dla wielu mieszkańców naszego miasta. To fakt, że dobrze żeby stara policyjna nyska zawsze miała sprawny lewy stop i żeby miała dobrze ustawione światła mijania. Ale fakt ten w opowiadaniu Czesława O. wysuwa się na plan pierwszy usuwając w ogóle w cień podstawową przyczynę zatrzymania rowerzysty: jazdę po ciemku bez świateł.

Przejeżdżam codziennie po Łowiczu i okolicy kilkadziesiąt, niekiedy ponad sto i ponad dwieście kilometrów i jakoś nie dostrzegłem policyjnego samochodu z uszkodzonymi światłami. Może i takie przypadki są, wykluczyć się tego nie da, zdarzać się nie powinny – ale przecież nie w tym tkwi problem. Prawdziwe zagrożenie dla bezpieczeństwa ruchu, zagrożenie chyba największe w kolejności po pijanych kierowcach, stanowią właśnie nieoświetleni rowerzyści poruszający się po ulicach Łowicza i po drogach wiejskich. Jest to widok nagminny, a bodaj jeszcze bardziej rozpowszechnione jest przekonanie, że jazda bez świateł to błahostka i że policja po prostu się „czepia".

Z punktu widzenia kierowcy trzeba powiedzieć to wyraźnie: oby takiego „czepiania się" było więcej. Mnie, jako kierowcy, życie jest zbyt miłe, bym chciał je narażać gwałtownymi manewrami do których zmuszały mnie nieraz pojawiające się nagle ni stąd ni zowąd przed przednią szybą szare cienie rowerzystów.

Wojciech Waligórski

Domagajmy się świateł na skrzyżowaniach

Coraz częściej ofiarami wypadków drogowych na ulicach naszego miasta padają dzieci. Z kilkorgiem spośród tych, które miały szczęście i którym udało się przeżyć, rozmawiał Jacek Lewandowski.

Norbert ma 8 lat. Przechodził przez ulicę gdy zza zakrętu wyjechała pani w „maluchu". Samochód uderzył w chłopca, Norbert upadł na plecy. Dobrze, że miał na sobie tornister, który złagodził uderzenie przez co obrażenia były mniejsze. Chłopiec bał się przez dłuższy czas warkotu samochodów, teraz to uczucie z wolna mija. Mimo tego miał pościerane plecy i spędził 3 dni w szpitalu. Mama Norberta uważa, że powinny być wprowadzone drastyczne ograniczenia prędkości obok szkół i że przydałaby się sygnalizacja świetlna na wielu skrzyżowaniach w mieście.

Krzysio, podobnie jak Norbert, ma 8 lat. Wypadkowi uległ na skrzyżowaniu ulic Kaliskiej i 1 Maja we wtorek gdy szedł do szkoły. Zatrzymując się na przejściu dla pieszych za samochodem nie zauważył pojazdu nadjeżdżającego z drugiej strony. Chłopiec wykazał się olbrzymią przytomnością umysłu i refleksem, łapiąc zderzak i nie pozwalając wciągnąć się pod podwozie. Bardzo złe warunki atmosferyczne (było ślisko) mogą usprawiedliwić ten wypadek, bo wina tak kierowcy jak i Krzyśka jest tutaj wątpliwa. Od tamtej pory chłopiec boi się samochodów. Do szkoły zawsze idzie z kimś starszym. Rodzice Krzysia uważają, że jeżeli nie przybędzie w Łowiczu miejsc, w których ruchem steruje sygalizacja świetlna, to przy coraz szybciej zwiększającym się natężeniu ruchu drogowego będzie coraz więcej wypadków. Jako niebezpieczne rejony wymienili m.in.: ul. Tkaczew, 3 Maja, 1 Maja, okolice „Kasi", Aleje Sienkiewicza obok Szkoły Podstawowej nr 6.

Inny wypadek miał miejsce na ulicy Bolimowskiej. Rafał nie zauważył zza ciężarówki nadjeżdżającego fiata. Wpadł na maskę i został odrzucony kilka metrów. Nic początkowo się nie stało, chłopak wstał i zaczął ... uciekać. Kierowca fiata wykazał się przytomnością umysłu bo dogonił chłopca i zawiózł go do domu. Później, w szpitalu, stwierdzono lekki wstrząs mózgu. Od tej pory 12-letni Rafał ma kłopoty z koncentracją...

Przykłady można mnożyć, choćby przypadek dziesięcioletniego Michała, który został poszkodowany na własnym osiedlu...

Jacek Lewandowski

Najczęstszą przyczyną tych wypadków jest nieuwaga, bezmyślność dzieci. Dzieci są jednak jakie są, trudno wymagać od nich zachowań zawsze odpowiedzialnych i przemyślanych. Dlatego zainstalowanie w kilku choćby najniebezpieczniejszych miejscach w mieście sygnalizacji świetlnej mogłoby wydatnie zwiększyć ich bezpieczeństwo. Może nasi Czytelnicy – tak rodzice, jak i kierowcy – podpowiedzieliby nam gdzie światła przydałyby się najbardziej. Może warto byłoby stworzyć taką rodzicielską grupę nacisku domagającą się od władz miejskich zainstalowania świateł na przecięciu dziecięcych szlaków prowadzących do szkół z ruchliwymi ulicami?

Podobny nacisk warto byłoby wywrzeć na władze Łowickiej Spółdzielni Mieszkaniowej. Przed trzema bodajże laty malutka wówczas Marta została potrącona na osiedlu Marii Konopnickiej, pod oknami własnego mieszkania, przez brawurowo jadącego motocyklistę. Przeżyła, ale nie sposób oprzeć się wrażeniu, że do tego wypadku by nie doszło, gdyby na początku i końcu osiedlowej ulicy był zainstalowany garb zwalniający. Na ironię losu zakrawa fakt, że garby takie umieszczane są coraz częściej na spokojnych uliczkach willowych dzielnic wielkich miast – bo taka jest najwidoczniej presja właścicieli położonych tam domków; nie powstają one natomiast na takich osiedlach jak Bratkowice, gdzie uliczka jest często także miejscem zabawy.

Wojciech Waligórski

Małżeństwo Dudzińskich, inżynierów z Politechniki Łódzkiej, przeprowadza inwentaryzację budynków dawnej rzeźni miejskiej przy ul.Nadbzurzańskiej. Nowy właściciel obiektu, Leszek Szachogłuchowicz, zamierza instalując w nim nowoczesne urządzenia, przywrócić rzeźnię w jej warstwie zewnętrznej do takiego stanu, jaki zapamiętał z lat młodości (rzeźnia jest obiektem zabytkowym, pochodzi z 1903 roku). Budynki rzeźni już uprzątnięto i naprawiono w nich instalację elektryczną. Na zdjęciu: fragment zabytkowego wnętrza.

Co pięć sekund samochód

O tym, że natężenie ruchu na drodze nr 2 z Łowicza do Warszawy jest ogromne, nie trzeba przekonywać nikogo, kto miał wątpliwą przyjemność korzystania z niej. Nawet wytrawni kierowcy wolą przemykać do stolicy bocznymi drogami niż jeździć „dwójką". Potoczną opinię potwierdzają wyniki badań natężenia ruchu, przeprowadzonych 28 marca przez pracowników Zarządu Dróg w Łowiczu. Badania stanowią fragment generalnego pomiaru ruchu w Polsce, jaki dokonywany jest raz na pięć lat, pomiar kolejny wypadł właśnie w roku 1995. Badania przeprowadzane są obecnie co dwa miesiące, latem będzie się liczyć przejeżdżające pojazdy co miesiąc.

W okolicy Łowicza badania przeprowadzono w trzech miejscach: na drodze nr 2 na wysokości „Zajazdu Łowickiego", na drodze nr 71 (Łowicz – Łódź) w Jamnie, oraz na ul. Warszawskiej nieco na północ od skrzyżowania z Nadbzurzańską. Największy ruch panuje, jak się można było spodziewać, na „dwójce": między godziną 6 rano a 22 wieczorem przejechało obok zajazdu w obie strony 10.876 pojazdów, czyli blisko 670 pojazdów na godzinę. Innymi słowy niemal co pięć sekund przetaczał się obok stanowiska liczących jakiś samochód.

Duży ruch panuje też na szosie łódzkiej: w Jamnie doliczono się w tym samym czasie 9.847 przejeżdżających pojazdów. Na ulicy Warszawskiej było dużo spokojniej, pracownicy Zarządu Dróg naliczyli 3.074 pojazdy. Odrębne badania określą jakie jest w tych miejscach natężenie ruchu w godzinach nocnych.

(wal)

Syn umarł z zaskoczeniem na twarzy

4 kwietnia w drugim dniu procesu Waldemara T. oskarżonego o spowodowanie 25 września pod Bielawami najbardziej tragicznego w ubiegłym roku wypadku drogowego na Ziemi Łowickiej, zeznawali m.in. koledzy oskarżonego, którzy wraz z nim jechali owej nocy jego samochodem.

16-letni Marcin G. na zabawie w Gaju widział jak oskarżony pił wódkę. Zeznaje, że Waldemar T. wypił przy nim ok. 50 g. alkoholu. Według świadka po wyjeździe z zabawy w Gaju na drodze panowała duża mgła. Widoczność była ograniczona do 15-20 m. Oskarżony jechał ok. 120-130 km/h. Tuż przed wypadkiem świadek zobaczył oślepiający błysk i nastąpiło uderzenie. *Samochód stał na naszym pasie - światła zobaczyłem na wprost siebie* - zeznaje Marcin G. Po kolizji samochód znalazł się w polu. Marcin G. jako pierwszy wydostał się z pojazdu i zaczął biec po polu przed siebie. Zawrócił, ponieważ wołali go koledzy. Świadek słyszał charczenie dochodzące z malucha, widział również że ktoś leży na zewnątrz.

Jacek M. również był w pechowym samochodzie. Na zabawie w Gaju nie widział aby oskarżony spożywał alkohol, wie jednak, że w samochodzie była wódka. Dostali ją od nowożeńców z Soboty, którym pojechali złożyć życzenia. Również razem byli składać życzenia młodej parze w Bielawach. Nie pamięta jednak czy otrzymali tam jakiś alkohol. Świadek nie widział dokładnie wskazań szybkościomierza, jest jednak pewien, że jechali ponad 100 km/h. Jacek M. nie ma jeszcze prawa jazdy, ale często jeździ autobusem i potrafi dość dokładnie określić prędkość pojazdu.

Kolejnym świadkiem był Przemysław J. On również nie widział oskarżonego pijącego alkohol. Twierdzi jednak że Waldemar T. siedział w towarzystwie obok którego stała butelka z wódką lub po wódce. Według tego świadka widoczność była ograniczona do 20-30 m. Z całą pewnością wie, że samochód jechał z prędkością ok. 130 km/h, bo tuż przed kolizją zerknął na licznik. Siedział na tylnym siedzeniu jako drugi od prawej strony (spośród 4!) i mógł bez trudu spoglądać na szybkościomierz. Potwierdza, że światła tuż przed uderzeniem błysnęły bezpośrednio przed Volkswagenem. *Wtedy zamknąłem oczy i zaparłem się o fotel. Kiedy się ocknąłem leżeliśmy w rowie.*

Następny świadek Andrzej D. przez cały czas na zabawie bawił się z dziewczyną i nie wie co robił Waldemar T. W samochodzie spał i niewiele pamięta. Gdy się przebudził podczas jazdy spojrzał na szybkościomierz. Wskazywał on 120-130 km/h...

Świadczyli też Stanisław W., ojciec nieżyjącego Jacka W. oraz Zofia W. - jego matka. Oboje dokładnie pamiętają wygląd miejsca wypadku. Zofia W. widziała ślady na poboczu, świadczące o tym że Waldemar T. zjechał z drogi. Według niej nie były to ślady hamowania. *Syn umarł z zaskoczeniem na twarzy* - mówi ze łzami w oczach.

Maria D. (matka nieżyjącej Anny D.) o śmierci córki dowiedziała się od Eugenii R. Podczas rozprawy oskarżona zbyt głośno niepochlebnie wyrażała się o oskarżonym, dlatego Sąd nakazał usunięcie jej z sali rozpraw. Po złożeniu zeznań Maria D. poprosiła Wysoki Sąd o umożliwienie jej uczestnictwa w procesie oraz obiecała, że się to już więcej nie powtórzy. Sąd przychylił się do jej prośby.

Tego dnia zeznawali też rodzice oskarżonego Kazimierz i Marianna T. Podczas tragicznej nocy szukali syna w obejściu oraz na polach. Matka znalazła wreszcie W.T. w pijalni piwa do której miał klucze. Przy niej syn 2 razy zwymiotował. Był bardzo blady i słaby. Gdy Marianna T. dzwoniła do zięcia W.T. pił piwo. Zięć (Maciej M.) odwiózł W.T. na policję.

Marcin Kucharski

Ślimaczy się proces Jacka S.

Sprawa II K 69/94 w Sądzie Wojewódzkim w Skierniewicach, czyli sprawa byłego kierownika Rejonowego Urzędu Pracy w Łowiczu Jacka S. coraz bardziej się przeciąga. Kolejną rozprawę, zapowiedzianą na 30 marca, zdjęto z wokandy pół godziny po terminie jej rozpoczęcia, jak podano: *z powodu choroby jednego z członków składu sędziowskiego.* Kiedy odbędzie się następna rozprawa nie poinformowano. Skądinąd wiadomo, że i tak nie zjawili się wzywani świadkowie: Anna Sz. i Anna B. Trudności z doprowadzeniem tych świadków (ponoć obie przebywają za granicą) wzbudzają irytację głównego oskarżonego. *Boją się wyniku* - powiedział „Nowemu Łowiczaninowi" odpowiadający od końca listopada z wolnej stopy Jacek S.

PIERWSZA NIEPAŃSTWOWA

Ojcowie pijarzy rozpoczęli w tym tygodniu przyjmować zapisy dzieci do otwieranej przez siebie z początkiem nowego roku szkolnego szkoły podstawowej, pierwszej w Łowiczu szkoły nie będącej placówką państwową. Szkoła wystartuje od września jako czteroklasowa, w przyszłości będzie sukcesywnie rozszerzana, tak by stać się pełną ośmioklasową szkołą podstawową a w perspektywie by zapewnić nauczanie także na poziomie szkoły średniej.

W miniony poniedziałek i wtorek przyjmowano zapisy do klas I i II, w środę i w czwartek do klas III i IV. Na każdy z tych czterech poziomów będzie można zapisywać dzieci także jutro tj. w sobotę ósmego kwietnia w godz. 10-13.00.

Rodzicom, którzy przyszli na Pijarską w poniedziałek zadaliśmy pytanie dlaczego tę właśnie szkołę wybrali dla swojego dziecka. Główną motywacją było dobre wychowanie, wyższy poziom i nauka języków obcych od pierwszej klasy. *Będzie to szkoła wychowująca w duchu katolickim, a na tym bardzo mi zależy* - powiedziała jedna z matek. *Będzie tu dobra opieka, każde dziecko będzie dostrzeżone. Dziecko jest przyzwyczajone w domu do cieplarnianych warunków. Myślę, że ta szkoła w pewnym stopniu mu je zapewni. Klasy nie będą liczne, więc możliwa będzie praca z każdym uczniem* - mówiła inna.

Rodzice chcą uchronić swoje pociechy *przed głupotą nauczycieli (mam przykład starszego syna), przed brutalnością świata, przed złymi nałogami jak picie, palenie. Szkoła państwowa nie zapewni takiej opieki, tak dobrego wychowania. Nie mówię, że jest ona zła. Przecież do tej pory tylko takie były w naszym rejonie i dużo dobrych ludzi z nich wyszło, którzy potem studiowali; ale tu dziecko będzie miało lepszą opiekę, lepsze wzorce, będzie ukierunkowywane na coś innego.* Dla rodziców ważne jest również to, że wszystko będzie w tej szkole skomasowane: od początku języki obce, później liceum, które będzie kontynuacją pierwszych ośmiu lat. Liczy się też dopilnowanie by każde dziecko było nauczone, co oznaczać może oszczędność na korepetycjach.

Niektórzy rodzice zdecydowali się na przepisanie dziecka z innej szkoły, do której już chodziło. *Jest to szansa, a dziecko bardzo chce, jest żywe, towarzyskie, rozmowne, to dlaczego mam mu tej szansy nie dać? Szkoła ta będzie bezstresowa, nauczy moje dziecko dobrego wychowania, tolerancji, właściwego rozumienia świata, nauczy poznawać dobro.* Czy oczekuje pani, że poprawią się wyniki w nauce? *Nie, moja córka dobrze się uczy, nie ma najmniejszych problemów, więc jeśli chodzi o wyniki, to myślę, że nie ulegną pogorszeniu.*

Czy w takiej szkole dzieci będą się inaczej uczyć? Mam nadzieję, że tak. Nie wiem jak mój syn się dostosuje do wymogów takiej szkoły. Jeśli będzie mu tu źle to go zabiorę, choć bym tego nie chciała - powiedziała jedna z matek.

Ewa Szachogłuchowicz

dok. ze str. 1

RYBUS ZREZYGNOWAŁ

Nie było sensu przedłużać uczestnictwa dotychczasowego prezesa w zarządzie ze względu na jego chorobę - powiedział nam jeden z członków kierownictwa zakładu - *tym bardziej, że kandydatura Stefanowicza była już wcześniej rozpatrywana, przygotowywaliśmy się na taką ewentualność.* W jednoosobowych spółkach Skarbu Państwa nie ma obowiązku przeprowadzania konkursów na prezesa, powołuje go Rada Nadzorcza, mimo to zasięgano także opinii związków zawodowych. Oba najsilniejsze związki: branżowy i „Solidarność" pozytywnie się ustosunkowały do kandydatury Stefanowicza, poparł ją także odchodzący Andrzej Rybus. Zwyciężyła więc opcja wybrania na to stanowisko kogoś już dobrze zaznajomionego z problemami fabryki, a nie osoby z zewnątrz.

Stefanowicz przejmuje przedsiębiorstwo w trudnej sytuacji finansowej: od roku „Syntex" przynosi straty, jego zdolności płatnicze nie pozwalają na regularne spłacanie zobowiązań wobec banków. O sytuacji przedsiębiorstwa czytaj więcej w następnym numerze N.Ł. w rozmowie z nowym prezesem, Zbigniewem Stefanowiczem.

kronika policyjna

■ W nocy z 28/29 marca w m.Rząśno gm.Zduny dokonano włamania do sklepu spożywczo-przemysłowego Joanny J. Sprawcy skradli wyroby alkoholowe, czekoladę, papierosy wartości ok. 1000 złotych.

■ W nocy z 29/30 marca w m.Rogóźno gm.Domaniewice dokonano włamania do Szkoły Podstawowej. Sprawcy skradli odkurzacz oraz radiomagnetofon.

■ 30 marca o godz. 23.00 w Łowiczu przy skrzyżowaniu ulic ul.Poznańskiej i ul.A.Krajowej miał miejsce wypadek drogowy. Kierujący Fordem Transit Bogdan Stanisław J. potrącił na przejściu dla pieszych Krystynę Barbarę L. która raptownie wtargnęła na przejście. Kobieta doznała obrażeń w postaci wstrząśnienia mózgowia i ogólnych potłuczeń.

■ 31 marca w godz. 19.30-20.40 miało miejsce włamanie do mieszkania Mirosława K. w Łowiczu os.Konopnickiej. Sprawcy dokonali zaboru m.in. magnetowidu „Panasonic", maszyny do szycia, alkoholu, biżuterii, gotówki o ogólnej wartości ok. 2800 złotych.

■ 1 kwietnia o godz. 14.45 w m.Arkadia gm.Nieborów kierujący motocyklem Jawa Krzysztof M. będąc w stanie nietrzeźwym (1,47 promilla) najechał na przyczepę samochodową, która była zaparkowana wraz z samochodem osobowym Fiat 125p, należącym do Stefana B. W wyniku wypadku obrażeń ciała doznał pasażer motocykla Andrzej I.

■ 1 kwietnia ok. godz. 14.45 tut. KRP została powiadomiona przez Ireneusza W. o ujawnieniu włamania do garażu zlokalizowanego w Łowiczu przy ul.Starzyńskiego. Sprawcy dokonali zaboru motocykla WSK nr rej. SKA-6833 oraz roweru.

■ 2 kwietnia o godz. 12.20 w Łowiczu przy ul.Bielawskiej miało miejsce uszkodzenie mienia w postaci zbicia szyby wystawowej w sklepie Barbary D. Sprawcę Sylwię G. zatrzymano na gorącym uczynku.

■ W nocy z 2/3 kwietnia w Jackowicach gm.Zduny dokonano włamania do Bazy Obrotu Magazynowego GS. Sprawcy skradli m.in. piwo i wino wartości ok. 350 złotych na szkodę GS „SCh" Zduny.

■ W nocy z 2/3 kwietnia w Waliszewie gm.Bielawy nieznani sprawcy dokonali włamania do sklepu spożywczego Marii L. Sprawcy dokonali zaboru art. spożywczych wartości ok. 1000 złotych.

■ 3 kwietnia ok. godz. 9.20 tut. KRP została powiadomiona o pożarze budynku mieszkalnego w m. Strugienice gm.Zduny. W wyniku pożaru spaleniu uległ częściowo budynek oraz jego wyposażenie. Straty w toku ustalania.

■ W nocy z 2/3 kwietnia w m.Seligów gm.Łyszkowice nieznani sprawcy dokonali włamania do sklepu spożywczego GS „SCh", skąd dokonali kradzieży m.in. wyrobów alkoholowych, tytoniowych, czekoladowych wartości ok. 829 złotych na szkodę GS „SCh" Łyszkowice.

opracował asp. Witold Janeczek

KOMUNIKAT

Funkcjonariusze tut. KRP w toku przeprowadzonego postępowania przygotowawczego zabezpieczyli radioodtwarzacz „Satellite AJ-786 LW-SS", który najprawdopodobniej przed dniem 25.02.1995 r. został skradziony z samochodu z terenu Łowicza lub okolic.

W związku z powyższym uprasza się właściciela w/w radioodtwarzacza o osobisty kontaku z tut. KRP pokój nr 22 lub 15.

Pozorowany wyciek amoniaku w ZPOW

30 marca o godzinie 9.00 Państwowa Straż Pożarna w Łowiczu została powiadomiona o groźnym wycieku amoniaku w ZPOW w Łowiczu. Zawory w maszynowni rozszczelniły się oraz pękła magistrala łącząca dwa duże zborniki z amoniakiem. Na szczęcie był to tylko próbny alarm oraz sygnał do rozpoczęcia ćwiczeń. W ćwiczeniach wzięli udział zawodowi strażacy zajmujący się ratownictwem chemicznym, policja, pogotowie oraz pracownicy zakładu. Symulację zagrożenia amoniakiem przeprowadzono w pobliżu maszynowni oraz zbiorników z NH_3, a więc w miejscu gdzie mogłoby ono zaistnieć.

Łowiccy strażacy dysponują trzema ubraniami przystosowanymi do ratownictwa chemicznego. Przy takich akcjach powinny być co najmniej 4 takie safandry. Dwóch strażaków brałoby wtedy bezpośredni udział w akcji, a dwaj inni czekaliby aby zmienić kolegów.

Po skończonych manewrach wnioski oraz uwagi omawiano, dzięki uprzejmości dyrekcji ZPOW, w zakładowej mini-stołówce. ZPOW ugościły ratowników flaczkami, pulpetami, fasolką, sokami itp. - jednym słowem swoimi produktami. Podczas usuwania awarii pojawiły się pewne niedociągnięcia. Najważniejszym błędem było zbyt bliskie zatrzymanie się karetek pogotowia, które wjechały prawie w strefę zagrożenia. Należy też poprawić łączność radiową pomiędzy ratownikami ubranymi w szczelne skafandry. Koniecznością jest kupienie tzw. laryngofonów. Mikrofony tych urządzeń umieszcza się w okolicach gardła. Dzięki nim ratownicy mogą się wręcz idealnie porozumiewać.

Ważnym uchybieniem w prawdziwej akcji byłoby dopuszczenie do zaparowania szyby w ubraniu gazoszczelnym. Znacznie utrudnia to widoczność, a tym samym skuteczność akcji. Tym razem dopuszczono do tego ze względów oszczędnościowych. Silikonowy płyn do smarowania tej szyby kosztuje ok. 2 mln starych złotych.

Zarówno dyrekcja jak i ratownicy zadowoleni są z przebiegu akcji. Bardzo sprawnie przeprowadzono ewakuację pracowników. *Ludzie po prostu wiedzą o co chodzi* - mówił komendant Państwowej straży Pożarnej w Łowiczu Roman Rześny. Nie było ciekawskich i wszyscy wiedzieli co mają robić. Szybko i skutecznie odłączono wszystkie zagrożone urządzenia. ZPOW są zakładem bezpiecznym z dobrze przygotowanymi planami ewakuacyjnymi - stwierdzono po ćwiczeniach.

Marcin Kucharski

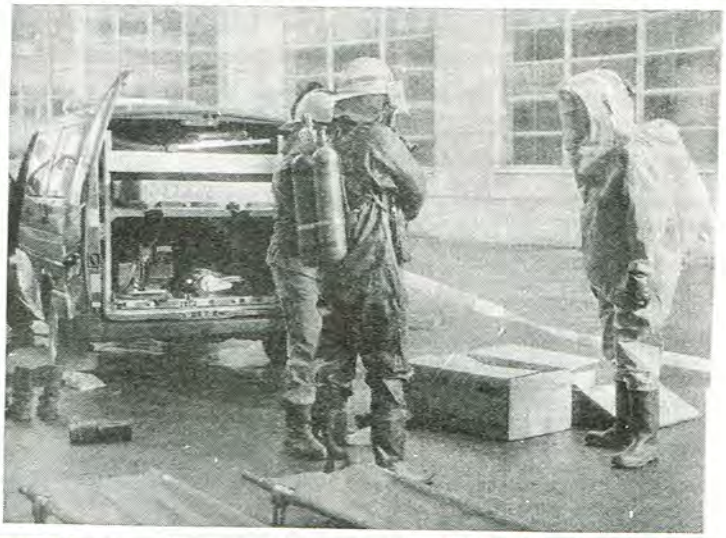

Sześć wiejskich Ochotniczych Straży Pożarnych z terenu Ziemi Łowickiej weszło w skład Krajowego Systemu Ratowniczo-Gaśniczego

Mogą być wysłani nawet za granicę

Pisaliśmy już w N.Ł., że OSP Bielawy została włączona w struktury Krajowego Systemu Ratowniczo-Gaśniczego. Nie tylko ona. Do utworzonego 1 stycznia 1995 Krajowego Systemu włączonych zostało aż siedem jednostek Ochotniczych Straży Pożarnych z naszego terenu: sześć wiejskich: Bednary-Wieś, Bielawy, Domaniewice, Łyszkowice, Nieborów, Zduny i jedna specjalistyczna: OSP- Ratownictwo Wodne z Łowicza. Oprócz nich z terenu podległego Komendzie Rejonowej Państwowej Straży Pożarnej w Łowiczu do systemu zakwalifikowano jeszcze tylko OSP Jeżów z rejonu Brzezin.

Na terenie podległym Komendantowi Rejonowemu PSP w Łowiczu jest 135 jednostek OSP, w tym aż 99 na terenie byłego powiatu łowickiego. Dlaczego więc akurat tych sześć jednostek? Krajowy System Ratowniczo-Gaśniczy stworzony do zwalczania wszelkich dużych zagrożeń, nie tylko pożarowych ale i technicznych oraz chemiczno-ekologicznych, oparty zasadniczo o Państwową Straż Pożarną, potrzebuje także jednostek OSP, ale muszą to być jednostki spełniające dość wysokie wymagania. Trudno się temu dziwić: straże działające w ramach systemu mogą być w każdej chwili poderwane do akcji na terenie daleko wykraczającym poza granice gminy, a nawet województwa. W szczególnych przypadkach mogą być użyte nawet do akcji na terenach przygranicznych państw sąsiadujących z Polską.

Nie mogą więc to być jednostki byle jakie. Muszą posiadać co najmniej dwa samochody gaśnicze ciężkie lub średnie, conajmniej 20 jej członków muszą być to ludzie w wieku 18-45 lat, z nich połowa winna mieszkać i pracować w tej miejscowości, w której jest strażnica; stan wyszkolenia w jednostce powinien zapewnić obsadę poszczególnych funkcji przez minimum dwie osoby, jednostka winna posiadać całodobową łączność telefoniczną, mieć na wyposażeniu 15 kompletów ubrań specjalnych i indywidualnego uzbrojenia osobistego strażaka, ogrzewany garaż i radiotelefon samochodowy.

Czy są to duże wymagania? Okazuje się, że nie takie małe. Jak powiedział „Nowemu Łowiczaninowi" komendant PSP w Łowiczu Roman Rzęśny oprócz zakwalifikowanych do Krajowego Systemu na terenie Ziemi Łowickiej znalazły się jeszcze tylko dwie, góra trzy inne jednostki OSP, które wymagania te spełniają - a już w przyszłym roku Krajowy System winien włączyć dalszych 9 jednostek z naszego terenu....

Poza niewątpliwą nobilitacją te jednostki, które wyrażą (dobrowolny) akces do Krajowego Systemu Ratowniczo-Gaśniczego zyskują lepsze od pozostałych perspektywy rozwoju: mogą uzyskać dofinansowanie z budżetu państwa, ich członkowie będą nieodpłatnie szkoleni przez strażaków zawodowych, straż zawodowa będzie im za darmo przekazywać zbędny jej już, zużyty ale sprawny sprzęt.

Do roku 2000 aż 157 jednostek OSP z terenu województwa skierniewickiego winno wejść w skład KSR-G.

(wal)

Socjalne slumsy w dawnych koszarach

3 marca członkowie Komisji Spraw Gospodarczych Rady Miejskiej w Łowiczu oceniali zasadność decyzji o adaptacji terenu po jednostce wojskowej przy ul.Armii Krajowej na mieszkania komunalne. W budżecie przeznaczono na adaptację budynków po jednostce przy Armii Krajowej na mieszkania socjalne 3,6 mld starych zł. *Takie mieszkania są w mieście bardzo potrzebne* - powiedział naczelnik Wydziału Spraw Komunalnych w Urzędzie Miejskim Andrzej Masztanowicz. Wykonawcą projektu inwentaryzacji i koncepcji przebudowy jest Andrzej Wojtyś. Dokumentację przekazał w lutym. Władze miejskie zgłosiły zastrzeżenia co do koncepcji adaptacji budynków, do inwentaryzacji nie było uwag. Ilość mieszkań zaproponowana przez Wojtysia była w ocenie ratusza zbyt mała i miały one za duży metraż. Projektant w ciągu dwóch tygodni zmienił koncepcję i przygotował nowe propozycje. W byłym budynku sztabowym będzie prawdopodobnie 10 mieszkań. Na jednoizbowe mieszkania ze ślepą kuchnią zaadaptowane zostaną dwa budynki garażowe. Powstanie tam około 30 mieszkań. Trzeci budynek nie zostanie wykorzystany ponieważ został postawiony bez fundamentów i nadaje się tylko do rozbiórki. Ubikacje będą na zewnątrz. Sanepid wstępnie zaaprobował możliwość takich rozwiązań. Mieszkania powstaną też w byłych budynkach kuchennych. *Trudno powiedzieć jak to ostatecznie będzie wyglądało. Projekt techniczny może być zupełnie inny. Na pewno jednak kilkadziesiąt mieszkań zostanie oddanych* - powiedział Masztanowicz. Projektant zastanawia się również nad wykorzystaniem fundamentów po budynkach drewnianych.

Mieszkania, które powstaną na terenie byłych koszar mają być mieszkaniami zastępczymi. Przeniesieni tam będą lokatorzy z budynków którym grozi katastrofa budowlana oraz które miasto zechce sprzedać. Na pytanie radnego Antoniego Szaleckiego o termin rozpoczęcia i zakończenia prac adaptacyjnych naczelnik Wydziału Spraw Komunalnych odpowiedział, że najbardziej optymistycznym terminem rozpoczęcia budowy jest koniec maja, początek czerwca. Na koniec III kwartału tego roku w pierwszych mieszkaniach będą mogli zamieszkać lokatorzy. Teren należący do miasta jest duży i po urzeczywistnieniu się tych projektów zostanie jeszcze wolne miejsce. Być może będzie podzielony na działki i sprzedany w przetargu.

Marcin Kucharski

Nowy wariant zamiany z Kościołem

Od ubiegłego roku toczą się pertraktacje między władzami miasta a diecezją łowicką w sprawie zamiany gruntów. Diecezja zainteresowana jest miejską do tej pory tzw. „zieloną górą", czyli terenem dawnej strzelnicy pułkowej, na którym chce w przyszłości wznieść nowy kościół parafialny dla dzielnicy Korabka. W zamian Kościół oferował miastu pierwotnie blisko 6 hektarów swych gruntów pod Laskiem Miejskim. Później diecezja poprosiła o zmianę już wynegocjowanego protokołu - aktualna propozycja strony kościelnej jest nieco inna: w zamian za „zieloną górę" (obszar 1,01 ha) miasto otrzymać może 2,7 ha gruntów pod lasem oraz należący do parafii św.Ducha stary budynek na rogu ulic Długiej i Stanisławskiego. Zarząd Miasta jest zainteresowany propozycją, jednak postanowił najpierw zlecić sprawdzenie jaki jest stan techniczny tego niewątpliwie atrakcyjnie położonego domu.

ŁYSZKOWICE

WKRÓTCE 31 DZIAŁEK

27 marca 1995 na sesji w Łyszkowicach uchwalono budżet gminy. Z prowizorium radni zapoznali się wcześniej i mieli czas wszystko przemyśleć. Być może dlatego nie było zbyt długiej dyskusji. Nowością dla radnych były jedynie drobne przesunięcia i poprawki zaproponowane w ostatniej chwili przez Zarząd. Stało się tak dlatego, że obrady Zarządu zakończyły się bezpośrednio przed sesją Rady Gminy. Zmiany do budżetu, jak i całą uchwałę budżetową przyjęto bez głosów sprzeciwu i przy dwóch wstrzymujących się.

Ogółem dochody gminy Łyszkowice w obecnym roku podatkowym wyniosą 17.437.619.000 starych zł. Po stronie wydatków uchwalono kwotę 17.037.619.000 starych złotych. Rezerwy budżetowej (na niezaplanowane wydatki) pozostawiono 77.541.000 starych zł. We wstępnym projekcie rezerwa budżetowa miała być większa o 60 mln zł.. Kwotę tę jednak radni przeznaczyli na dodatki mieszkaniowe. Wnioski o wypłaty dodatków już wpływają.

Uchwała budżetowa nie była jedynym punktem sesji. Radni upoważnili mocą uchwały do podpisania umowy na uruchomienie linii kredytowej dwóch członków zarządu: wójta Włodzimierza Trauta i Stanisława Felczyńskiego. O tym, że taką linię gmina Łyszkowice chce uruchomić pisaliśmy już na łamach N.Ł. Przypomnijmy, że jest to możliwość skorzystania przez Zarząd z krótkoterminowego kredytu do wysokości 300 mln. zł. Gmina nie może pobrać kolejnego kredytu, jeżeli poprzedni nie zostanie spłacony. Z linii kredytowej można skorzystać np. gdy braknie pieniędzy na wypłaty, należy uregulować należności za inwestycje itp. Kredyt obsługuje bank Pekao SA z ul.Długiej w Łowiczu.

Dużo więcej kontrowersji wzbudziła uchwała dotycząca regulaminu działania Komisji Rewizyjnej. Ten akt prawny powstał bezpośrednio w Komisji Rewizyjnej. W redagowaniu brał udział radca prawny z Urzędu Wojewódzkiego.

Najwięcej pytań i wątpliwości miał radny Stanisław Żurek. W trakcie swojej wypowiedzi stwierdził, że *jest to dokument zły i stwarza duże możliwości różnych interpretacji. Sformułowania są zbyt ogólne i niekonkretne – można tam upchnąć wszystko! Jest to regulamin skierowany przeciwko pracownikom samorządowym* – grzmiał radny Żurek.

Wypowiedzi radnego nie zyskały aprobaty u pozostałych członków Rady Gminy. Regulamin uchwalono stosunkiem głosów: za –1 6, wstrzymało się – 2, przeciw – 1. Za odrzuceniem regulaminu głosował oczywiście osamotniony radny, nauczyciel Stanisław Żurek.

Po przerwie radni podjęli decyzję o przystąpieniu do zmiany miejscowego planu zagospodarowania przestrzennego. Już wkrótce gmina będzie miała do sprzedaży aż 31 działek pod zabudowę mieszkaniową i nieszkodliwą działalność gospodarczą. Wójt przedstawił koncepcję zagospodarowania terenów przy ul.Chruślińskiej. Będzie tam 16 działek. najmniejsza z nich nieco przekroczy 600 m². Działki będą zbywane w drodze przetargu nieograniczonego. Prawdopodobny koszt – ok. 30 tys. zł/m². W ciągu najbliższych 2 miesięcy na sprzedaż zostanie wystawionych prawdopodobnie 15 atrakcyjnych działek. *Więcej terenów w centrum Łyszkowic praktycznie nie ma, a to są dobre działki* – mówi wójt Włodzimierz Traut.

Marcin Kucharski

Bielawy pomogą „Ekonomikowi"

W Bielawach też już wiadomo na co zostaną wydane pieniądze. 28 marca Rada Gminy przyjęła budżet na 1995 rok przy jednym głosie wstrzymującym. Projektowane dochody gminy skalkulowano ogółem na kwotę 17 mld starych zł., przy czym dochody własne szacowane są w wysokości 13,73 mld. zł., a dotacja na zadania zlecone 3,37 mld. zł. Globalnie dochody własne ogółem w porównaniu do wykonania 1994r. wzrastają o 22,4%. Źródłem finansowania niedoboru budżetowego będzie nadwyżka budżetowa z roku ubiegłego.

Jak to w każdej gminie (w mieście też) bywa, najważniejszą część wydatków pochłania utrzymanie administracji samorządowej (3,97 mld starych złotych). Oświata i wychowanie pochłonie 2,19 mld zł (746 mln przedszkola, 236 mln dowożenie uczniów, 764 mln „zerówki", 260 mln malowanie szkoły w Bielawach, 100 mln malowanie szkoły w Gaju, 100 mln pozostałe szkoły i uwaga: 50 mln dotacji do budowy Liceum Ekonomicznego w Łowiczu).

Inne duże wydatki inwestycyjne to 1,5 mld na budowę wodociągów oraz blisko 2 miliardy na utrzymanie dróg, 300 mln na budowę chodników, 50 mln – remonty budynków komunalnych, 100 mln – budowa boiska w Bielawach.

Zdaniem radnego Ireneusza Gralaka za mało, bo tylko 65 mln zostało przeznaczone na OSP Chruślin. Radny postawił wniosek, aby dołożyć 35 mln zł. Propozycja ta wzbudziła sprzeciw wśród radnych i zaproszonych sołtysów. Sołtys z Oszkowic – Celestyn Błaszczyk powiedział: *W ubiegłym roku pan radny zapewniał, że więcej już się po nic nie zgłosi. Jeżeli Chruślin chce mieć dokończoną budowę to niech wieś się trochę zaangażuje i pozyska środki.* Przewodniczący rady był jednak zdania, że rozpoczętą budowę należy ukończyć, *by ocalało to co się zaczęło robić.* Wniosek odpadł podczas głosowania przy 5 głosach za, 8 przeciw i 4 wstrzymujących się.

Ponadto na sesji Rada Gminy powołała Komisję Przeciwalkoholową, której głównymi celami są m.in.:

1. Współdziałanie z terenowymi organami administracji rządowej.
2. Występowanie z wnioskami w sprawach podawania, zakazu sprzedaży oraz wnoszenia napojów alkoholowych.
3. Przeprowadzanie wywiadów środowiskowych.
4. Kierowanie na badania w celu wydania opinii w przedmiocie uzależnienia od alkoholu.

W skład komisji wchodzą: Bogdan Bińczak, Wiesława Jóźwiak, Sylwester Kubiński, Teresa Kaniak, Piotr Lewarski, Bolesław Sawicki, Mieczysław Walczak, Jadwiga Wojtera.

Na sesji podniesiono prowizję dla sołtysów. Obecnie sołtysi będą dostawali 7% prowizji jeśli zbiorą w formie opłat do 10 mln zł., i po 5% prowizji jeśli zainkasowane kwoty będą wyższe niż 10 mln.

Ewa Szachogłuchowicz

CHĄŚNO

Budżet większy niż zakładano

30 marca uchwalono budżet w ostatniej już gminie Ziemi Łowickiej, w Chąśnie.

Dochody ogółem wyniosą 998.720 zł, z czego prawie połowa to wpływy z podatków. Wydatki zaś zaplanowano na ogólną kwotę 1.010.049 zł. Powstały niedobór zostanie pokryty z nadwyżki budżetowej z poprzedniego roku.

Uchwalony jednogłośnie budżet jest o 800 mln starych złotych większy od zaplanowanego w listopadzie ub.r. Związane jest to przede wszystkim z większymi wskaźnikami podatków.

Kwota ta została rozdzielona na poszczególne działy. Powiększono o 200 mln starych złotych wydatki inwestycyjne w dziale rolnictwa (w projekcie 500 mln, obecnie 700 mln starych złotych), przeznaczono je na rozbudowę hydroforni, o połowę czyli o 250 mln starych złotych zwiększono wydatki w dziale transportu. Obecna suma, 500 mln starych złotych, pokryje przede wszystkim koszty związane z budową dwóch przystanków PKS na terenie gminy: w Przemysłowie i Goleńsku. 150 mln starych złotych przeznaczonych na szkolnictwo zwiększono do 250. Pokryte będą z tego wydatki bieżące, a głównie remont szkoły w Błędowie. Z 50 mln starych złotych do 150 mln powiększono wydatki na bezpieczeństwo publiczne, oraz o 150 mln zwiększono rezerwę.

Jak powiedział wójt Roman Łaziński, rezerwa ta prawdopodobnie przeznaczona będzie na: przedłużenie wodociągu w Goleńsku, odnowienie zbiornika retencyjnego na Nidzie w Mastkach, oświetlenie ulic w Chąśnie II w tzw. dzielnicy Górki, zakup komputera dla gminy *(bo wszystko jest skomputeryzowane i niedługo nie przyjmą nam nigdzie żadnych raportów)*; możliwe, że straż pożarna w Wyborowie otrzyma samochód pożarniczy.

Poza uchwaleniem budżetu ustalono stawkę czynszu regulowanego za 1 m² powierzchni użytkowej lokalu mieszkalnego, która od 1 maja (z tym dniem uchwała wchodzi w życie) będzie wynosiła 0,20 zł za lokal o pełnym standardzie. O 20 % obniżono opłatę za lokal nie posiadający pełnego wyposażenia technicznego, wodno-kanalizacyjnego (czyli 1 m² kosztować będzie 0,16 zł). Gmina nie posiada żadnych mieszkań komunalnych, ale ustalenie tej stawki było konieczne, gdyż na jej podstawie ustalana jest stawka czynszu dla lokali, które posiada gmina, a gdzie obecnie mieści się Gminny Ośrodek Zdrowia i domy nauczyciela (w Błędowie i Mastkach).

Na wniosek właścicieli sklepy prywatne na terenie gminy będą czynne: w Goleńsku od 17.00 do 22.00, w Błędowie i Chąśnie II w godzinach 8.00–20.00.

Sprzedano 18 hektarów

Gmina Łowicz ma podpisaną dwuletnią umowę z Agencją Własności Rolnej Skarbu Państwa. Zadaniem Agencji, która ma w swym posiadaniu grunty będące dawniej w gestii tzw. Państwowego Funduszu Ziemi, jest też przejmowanie majątku likwidowanych przedsiębiorstw, byłych PGR-ów, likwidowanych spółdzielni itp. Na mocy umowy gmina, a konkretnie jej Zarząd ma uprawnienia do sprzedaży zainteresowanym rolnikom nieruchomości przekazanych jej przez Agencję z byłych zasobów PFZ. Przedstawiciele gminy podpisując umowę w imieniu oddziału AWRSP w Łodzi zarabiają dla gminy 10% w postaci prowizji. Wielkich zysków jednak z tego nie ma: w ubiegłym i 1993 roku Agencja przekazała gminie 51,8 ha ziemi, z których sprzedano jedynie 18,3 ha. Piętnastu nabywców zapłaciło za tę ziemię łącznie 118,5 milionów złotych.

Bogata gmina

Gmina Łowicz nie ma kłopotów finansowych. Sytuacja jest na tyle dobra, że gmina założyła na początku marca dwie lokaty terminowe w łowickim Banku Gospodarki Żywnościowej (który prowadzi obsługę finansową gminy) – jedną dwumiesięczną, drugą czteromiesięczną. Na każdej ulokowano po pół miliarda starych złotych.

WOJEWODA CHCE ZALESIĆ

Jeszcze w tym roku zalesionych zostanie na terenie Ziemi Łowickiej ponad dwanaście hektarów słabych gruntów rolnych, w przyszłym oraz 1997 roku w całym województwie zamierza się zalesić tysiąc hektarów. Perspektywicznie do zalesienia nadaje się sto tysięcy hektarów – ponad jedna czwarta obszaru województwa.

Gmina Chąśno – monotonia urodzajnych pól. Tak określiliśmy krajobraz tamtej okolicy w artykule opublikowanym przed laty w N.Ł. Kilometry płaskiego krajobrazu, aż po horyzont, wiosną zielone, latem złocące się w słońcu, jesienią i w bezśnieżne zimy szare. W wietrzne dni szarość przechodzi w popiel niesionego podmuchami pyłu. Pył, unoszony nieraz kilometrami, wpada w oczy rowerzystom, stuka delikatnie w szyby samochodów, osiada na parapetach domów. Ile go jest – najłatwiej dostrzec obserwując przydrożne rowy, w których się gromadzi. Obecności pyłu nie można się jednak dziwić w terenie pozbawionym niemal zupełnie lasów i zadrzewień – tylko 1,2% powierzchni gminy pokrywają lasy...

Podobnie jest w gminach ościennych: w gminie Zduny odsetek lasów wynosi 1,15%, w gminie Kocierzew 2,0%. Średnia w województwie jest 13,4%, średnia krajowa – 27,3%. Rolnicy z bogatych wsi tych gmin nie muszą jednak się obawiać – nikt nie zamierza na siłę zalesiać ich pól. Zalesianie dużych połaci województwa, inicjatywa wojewody Andrzeja Charzewskiego, dotyczyć ma wyłącznie terenów, na których gleby są klasy V, VI lub VIz – i przeprowadzane ma być dobrowolnie, za zgodą właścicieli gruntów. Ryszard Deluga, dyrektor Wydziału Ochrony Środowiska w Urzędzie Wojewódzkim, nie waha się nazwać inicjatywy swego szefa „historyczną": *nasze ziemie stepowieją, zwiększenie lesistości jest konieczne.*

Jeszcze w tym roku Urząd Wojewódzki wyasygnuje na ten cel 500 milionów starych złotych, co powinno starczyć na zalesienie pięćdziesięciu hektarów najsłabszych gruntów chłopskich, *takich, które rolnik przewraca skibą już tylko albo z miłości albo ze złości* – określa Deluga. Będą to wyłącznie te pola, których właściciele uznają, że nie opłaca im się dłużej na nich gospodarować. W okolicy Łowicza na zalesienie części swoich pól zgodziła się już grupa rolników z miejscowości Wygoda i Zawady w gminie Łowicz i z miejscowości Krępa i Rogóżno II w gminie Domaniewice. Łącznie w tych dwóch gminach zasadzi się w tym roku las na obszarze 12,34 hektara. Sadzonki zostaną rolnikom dostarczone za darmo. Innych bezpośrednich korzyści rolnik z początku mieć nie będzie, na zysk z wyrębu będzie mógł on (lub raczej jego dzieci) liczyć dopiero po kilkudziesięciu latach, na drewno pozyskiwane z pielęgnacji lasu (likwidacja suchych gałęzi) – po kilku, kilkunastu latach. Nawet zyski pośrednie w postaci poprawy ogólnych stosunków wodnych w glebie czy w postaci osłony przed skutkami wiatrów, odczuwalne będą po dłuższym czasie. Mimo to *lepiej mieć dobry las zamiast kiepskich pól* – uważa Deluga. Uważa tak też najwidoczniej wielu rolników, gdyż nie dość, że znaleźli się pierwsi chętni, to z dyskusji na przeprowadzanych w tej sprawie zebraniach wiejskich wynika, że tych chętnych byłoby więcej, gdyby nie to, że inicjatywa narodziła się zbyt późno, gdy były już zasiane oziminy.

Kto nie zdąży zalesić swego kawałka w tym roku, będzie miał o wiele większe szanse uczynić to w roku przyszłym i w roku 1997. Jak nas poinformował Ryszard Deluga, wojewoda stoi przed dużą szansą uzyskania z funduszu Unii Europejskiej PHARE kwoty umożliwiającej zalesienie w ciągu tych dwóch lat tysiąca hektarów jałowych pól. Które obszary będą zalesiane – zależy to od samorządów gmin. Największe szanse mają te gminy, które tereny przewidziane perspektywicznie

Teren między Laskiem Miejskim w Łowiczu a Zielkówką jest w planie przestrzennego zagospodarowania Łowicza przeznaczony pod zalesienie.

Bieg zielonoświątkowy w Boczkach

Niezwykłą imprezę organizuje w niedzielę Zesłania Ducha Świętego 4 czerwca proboszcz parafii św.Rocha w Boczkach, ks. Stanisław Poniatowski we współpracy z kilkoma innymi instytucjami: LZS-em Granex Boczki, Ochotniczymi Strażami Pożarnymi z Boczek, Błędowa, Łaguszewa i Płaskocina oraz Klubem Maratończyka w Sochaczewie. Tego dnia odbędzie się na dziesięciokilometrowej trasie Boczki-Błędów-Sierżniki-Boczki I Bieg Zielonoświątkowy. Celem biegu jest uczczenie Dnia Zesłania Ducha Św., propagowane idei pomocy dla młodzieży uczącej się i studiującej oraz uwrażliwianie na piękno ojczystej przyrody.

Bieg jest otwarty dla wszystkich, szczególnie dla młodzieży, jednakże ksiądz Poniatowski zwraca uwagę na fakt, że będzie to impreza o charakterze nie tylko sportowym, ale i religijnym, a więc taka, podczas której obowiązuje odpowiednia postawa moralna. Zarówno kibice jak i uczestnicy biegu biorą najpierw udział we mszy św. w kościele w Boczkach o godz. 11.00. O godzinie 12.00 przewidziany jest start honorowy, a po przejściu ok. 700 m na miejsce startu ostrego, o godz. 12.30 – start ostry. Przewiduje się podział zawodników na grupę żeńską i męską, a w przypadku dużej liczby zgłoszeń dodatkowo wprowadzenie podziału wiekowego wśród mężczyzn.

Organizatorzy zapewniają sędziów, opiekę lekarską, szatnię (która będzie zamknięta o godz. 10.40, a więc jeszcze przed mszą św. i otwarta po przybyciu pierwszych zawodników na metę), a także posiłek rekreacyjny na koniec imprezy. Pięćdziesięciu pierwszych na mecie otrzyma piękne medale, wszyscy którzy ukończą bieg otrzymają dyplomy i komunikaty z wynikiem. Za trzy pierwsze miejsca w poszczególnych kategoriach przewidziane są nagrody pieniężne: I – 60 zł, II – 50 zł, III – 40 zł. Wysokość nagród może ulec zmianie na korzyść zawodników.

Uczestników obowiązują badania lekarskie. Niepełnoletni muszą mieć zgodę rodziców lub opiekunów wyrażoną podpisem na karcie zgłoszeniowej. Każdy uczestnik przedstawia wypełnioną kartę zgłoszenia w dniu startu. Organizator prosi jednak, aby do 25 maja uczestnicy listownie lub telefonicznie potwierdzili swój udział (adres: Parafia św.Rocha, 99-415 Boczki k.Łowicza, tel.(0-40) 38-46-78). W następnym numerze N.Ł. wydrukujemy natomiast wzór karty zgłoszeniowej.

Organizator nie ubezpiecza zawodników od nieszczęśliwych wypadków. Wszyscy uczestnicy startują na własną odpowiedzialność. Organizator może ubezpieczyć zawodnika, ale tylko na jego wcześniejsze żądanie. Sprawy sporne dotyczące klasyfikacji na mecie i ustalenia najlepszych zawodników rozstrzyga tylko sędzia główny. Organizator nie odpowiada za cenne przedmioty i pieniądze pozostawione w szatni.

Jak dotąd I Bieg Zielonoświątkowy podjęły się sponsorować firmy: GRANEX Boczki, SOJAX Boczki, RSP Boczki, GS Kocierzew, ZPOW Łowicz oraz Nowy Łowiczanin, który ufundował dwie specjalne nagrody pieniężne dla najstarszego i najmłodszego zawodnika, którzy ukończą bieg.

Opracowano na podstawie Regulaminu I Biegu Zielonoświątkowego

pod zalesianie zaznaczyły w swych planach przestrzennego zagospodarowania. Ustawa o lasach z 1992 roku mówi zresztą, że prawo do uzyskania pomocy finansowej od państwa na zalesienie swoich gruntów mają tylko ci rolnicy, których pola zostały przeznaczone do zalesienia w planach przestrzennego zagospodarowania. Tak jest na przykład w gminie Łowicz, z której planu przestrzennego zagospodarowania wynika, że do zalesienia nadaje się aż 170 ha chłopskich gruntów. Jeśli więc i pozostali rolnicy, których to dotyczy, a którzy nie zalesiają w tym roku, wyrażą ochotę na zalesienie w roku przyszłym, winni się skontaktować ze swoim Urzędem Gminy, do końca czerwca tego roku złożyć pisemne zobowiązanie i nie siać nic na tych gruntach. Którzy się zdecydują będą być może (ale nie na pewno) mogli liczyć także na pomoc w postaci fachowego przygotowania gleby, a nawet nasadzenia drzew – na które to prace wojewoda zamierza szukać pieniędzy w swoim budżecie, już poza funduszem PHARE. Nie będzie to jeszcze komfort, na które mogą sobie pozwolić bogate państwa zachodniej Europy, w których rolnik sadzący las otrzymuje nawet do czasu wyrębu pomoc finansową, ale będzie to już krok w tym kierunku.

Dlaczego administracja myśli o takich posunięciach? Deluga wymienia trzy zasadnicze przyczyny: postępujący gwałtownie proces stępowienia pól; nieopłacalność jakiejkolwiek produkcji na glebach niskich klas oraz szansę turystyczną, jaka stworzy się przed tym rejonem z chwilą gdy lasów tu przybędzie. A przybyć może sporo: w województwie jest 68 tysięcy ha gruntów klasy V, 33 tysiące ha gruntów klasy VI i dwa tysiące ugorów klasy VIz – łącznie około stu tysięcy hektarów – więcej niż jedna czwarta powierzchni województwa. Puszcza Bolimowska już dziś przyciąga wielu amatorów odpoczynku z Łodzi i z Warszawy, po zalesieniu jej obrzeży powinna przyciągnąć ich jeszcze więcej. Tak się składa, że już dziś można określić, iż duża część obszarów przeznaczonych do zalesienia znajdzie się właśnie na skraju puszczy, m.in. w gminach Bolimów i Nieborów. Kompleksową odpowiedź na pytania, gdzie, kiedy i ile będzie można zalesić da opracowywany teraz „Program zwiększenia lesistości województwa skierniewickiego". Ma on być gotowy do końca tego roku.

W Łowiczu planowano w latach ubiegłych zalesienie obszarów między wschodnim skrajem Lasku Miejskiego a Zielkówką i małego, trójkątnego obszaru między tym Laskiem a terenem PKP i Zielkówką – te bowiem tereny są przewidziane do zalesienia w planie przestrzennego zagospodarowania. Pierwszym krokiem w tym kierunku mogła być przygotowywana długo zamiana miejskiej „Zielonej Góry" na blisko 6 ha kościelnych gruntów położonych właśnie w pobliżu lasku. Do podpisania umowy nie doszło, z inicjatywy strony kościelnej jest ona obecnie renegocjowana. Większość gruntów pod zalesienie jest w rękach prywatnych, inicjatywa wojewody stwarza ich właścicielom szansę na pozyskanie sadzonek, a miastu – na powiększenie lasku.

Wojciech Waligórski

Co nowego w skansenie

O Skansenie Wsi Łowickiej w Maurzycach pisaliśmy już w Nowym Łowiczaninie nie raz (m.in. w N.Ł. /92) przedstawiając historię jego powstania i późniejsze perypetie. Od jakiegoś czasu w skansenie dzieje się jakby więcej niż przed laty, mimo iż nie przybyło środków finansowych na jego budowę, że nie zmienił się właściciel i gospodarz – jakim jest łowickie muzeum. Muzeum nie ma na skansen żadnej celowej dotacji, po prostu realizuje wszelkie prace ze swego własnego, skromnego budżetu.

Biorąd to pod uwagę można powiedzieć, że miniony, 1994 rok był w Maurzycach rokiem udanym. Przeniesiono wtedy na teren skansenu, pochodzącą z lat 80-tych XIX wieku chałupę łowicką z obiektami towarzyszącymi. Chałupa pochodzi z Łaguszewa, na postawienie czekała 3 lata, od chwili jej rozebrania w roku 1991. Dokonano również rekonstrukcji dwu kapliczek pochodzących z Otolic, a także systematycznie zagospodarowywano obszar skansenu i uzupełniano wyposażenie chałup. Prowadzono też bardzo kosztowne stałe prace konserwatorskie: uzupełnianie poszycia chałup po wichurach i chemiczną konserwację ścian. We współpracy z gminą Zduny zbudowano też część wodociągu.

W b.r. prace będą kontynuowane. Planuje się m.in. postawienie obory kamiennej z 1928 roku z Mastek, odtwarzanie tzw. małej architektury (ziemianki, piec chlebowy, krzyż przydrożny, kapliczki) i systematyczne powiększanie wyposażenia wnętrz. Tempo prac uzależnione jest jednak od posiadanych środków. Dyrektor Warchałowski twierdzi, że nie można dziś jeszcze określić dokładnie ile pieniędzy będzie mógł przeznaczyć na prace w skansenie, raczej nie będzie to więcej niż 200 milionów starych złotych.

Pragnieniem dyrekcji jest doprowadzenie skansenu do takiego stanu, by mógł funkcjonować samodzielnie. Chodzi tu o ożywienie skansenu. Temu m.in. ma służyć współpraca ze Stowarzyszeniem Regionalnym wsi Urzecze, które latem znowu będzie w Maurzycach występować.

Zbigniew Wasiak

Najpierw na os. Reymonta

Spółdzielczym topolom pisana siekiera

28 marca w Urzędzie Miejskim odbyło się spotkanie ogrodnika miasta Stanisława Olęckiego z przedstawicielami Łowickiej Spółdzielni Mieszkaniowej (Barbara Krukowska, Henryka Majkowska). W spotkaniu wziął też udział dyrektor Wydziału Ochrony Środowiska w Urzędzie Wojewódzkim w Skierniewicach inż. Ryszard Deluga. Spotkanie dotyczyło wycinki drzew na terenach podległych ŁSM. Spółdzielnia w oficjalnym piśmie prosi o zgodę na wycięcie 93 topól i 4 wierzb. Uczestnicy spotkania doszli do porozumienia, że topole należy powoli usuwać. Nie wolno tego jednak zrobić za jednym razem, musi być to proces trwający co najmniej 2 lata. Oczywiście na miejsce starych drzew należy sadzić nowe i o nie dbać. Z nowo posadzonych drzew pierwszy rok przetrwa zaledwie ok. 30%. Część drzewek po prostu nie przyjmuje się, ale znaczna część jest niszczona przez ludzi. Akty wandalizmu widoczne są w bardzo wielu punktach w Łowiczu.

30 lat temu popełniono błędy i posadzono topole w złych miejscach. Teraz są to duże drzewa, stwarzające rozliczne zagrożenia – mówi Stanisław Olęcki. System korzeniowy tych drzew może uszkodzić kanalizację, podziemne linie telefoniczne itp. Takie awarie, spowodowane przez rozrastające się drzewa, już w mieście były. Grube korzenie rosnących w złych miejscach topól powodują „wybrzuszenie" chodnika, czy asfaltu na jezdni. Jest to realne zagrożenie bezpieczeństwa. Są więc topole, (szczególnie stare, starsze niż 15-letnie) zbyt duże, aby mogły rosnąć w pobliżu bloków czy dróg.

Po wycięciu starych drzew nie może pozostać pustka. *Nie wolno robić pustyni* – mówi inż. Deluga. *Natychmiast muszą być nowe nasadzenia.* Statutowym obowiązkiem ŁSM jest dbanie o infrastrukturę na osiedlach – czyli również o ich zazielenianie. *Jeżeli po usunięciu pierwszych starych drzew ŁSM nie posadzi nowych i o nie nie zadba zablokujemy dalszą wycinkę! Będziecie mogli nawet wierszem pisać i tak nie będziemy tego rozpatrywać. Nasza w tym głowa* – zapewniają Deluga i Olęcki. *Wycinka będzie stopniowa i posadzimy nowe drzewka* – odpowiadają przedstawicielki ŁSM. Jako pierwsze wycinane będą , za zgodą ogrodnika miejskiego, topole na os.Reymonta.

Marcin Kucharski

Kto płaci za śmieci

W związku z wejściem w życie ustawy o najmie lokali (...), mieszkańcy budynków komunalnych zostali obciążeni kosztami wywozu nieczystości stałych. Kalkulację tych kosztów sporządził Oddział Gospodarki Mieszkaniowej ZUK w Łowiczu. Przyjęto, że najemcy będą płacili za wywóz śmieci w zależności od ilości osób w rodzinie. Jednocześnie dano ulgę rodzinom większym niż 5-osobowe. Ulgi tego typu nie stosuje się w przypadku rozliczania kosztów za zużycie wody. (...) Wspaniałomyślny gest, tyle tylko, że koszty te rozłożono na pozostałych najemców. A ci najbiedniejsi i tak przecież skorzystają z dodatków mieszkaniowych.

Na ulicy Armii Krajowej znajduje się 5 bloków komunalnych i 1 własnościowy (mieszkańcy korzystają z 1 wspólnego kontenera). Powierzchni mieszkalnej własnościowego bloku nie uwzględniono przy wyliczeniu obciążenia 1 m² wywozem nieczystości stałych. Liczby mieszkańców tego budynku nie wzięto pod uwagę przy wyliczeniu stawki obciążającej 1 osobę.

Kalkulacja została sporządzona na podstawie kosztów wywozu śmieci za II półrocze 1994 r. Lokatorzy bloku własnościowego niewątpliwie mieli wpływ na ukształtowanie tych kosztów. Swoje uwagi przedstawiłam panu kierownikowi OGM ZUK w Łowiczu, który uznawał zasadność moich spostrzeżeń. Tym nie mniej jednak stwierdził, iż nie jest w stanie zweryfikować zaistniałej sytuacji. Dlaczego?...

Podobny problem mają lokatorzy budynku komunalnego na ul. Zgoda. Z ich kontenera korzystają tzw. „obcy" (mieszkańcy sąsiednich domków jednorodzinnych). Ci „obcy" także wpłynęli na ukształtowanie kosztów wywozu śmieci – trudno jednak określić w jakim stopniu.

Oddział Gospodarki Mieszkaniowej, który dotychczas pokrywał koszty wywozu nieczystości stałych, nie interesował się, jak widać, za co płacił. Dlaczego więc lokatorzy mają ponosić konsekwencje urzędniczej indolencji?

Z nr 2 Gazety Łowickiej z dnia 27.10.1994r. dowiedziałam się, że „szczęście posiadania mieszkań komunalnych" kosztowało miasto ponad 4 mld. zł. (dane z 93r.). Ciekawe o ile zmniejszyłaby się ta suma, gdyby urzędnicy rzetelnie wykonywali swoje obowiązki. W czym więc tkwi problem? W „szczęściu posiadania mieszkań komunalnych", czy w sposobie zarządzania nimi?

A oto, jak sprawdza się owa błędna (moim zdaniem) kalkulacja. W budynkach komunalnych na ul. Armii Krajowej mieszka około 280 osób. Koszt wywozu pełnego kontenera wynosi 640.000 starych zł. Wywożąc go 4 razy w ciągu miesiąca, otrzymujemy kwotę 2.560.000 starych zł. (nasz kontener opróżniany jest 2-3 razy w m-cu). Mieszkańców obciążono stawką 1500 st. zł. od 1 osoby, co daje sumę 4.396.000 st. zł. Z wyliczeń moich wynika, że mieszkańcom bloków komunalnych na ul. Armii Krajowej znacznie zawyżono opłatę za wywóz śmieci. Nadmieniam, że z tego samego kontenera korzystają lokatorzy wspomnianego bloku własnościowego oraz osoba prowadząca sklep spożywczy, co powinno wpłynąć na obniżenie powyż- szych kosztów.

Halina U. (nazwisko do wiadomości redakcji).

Żyłka handlowa

Chcę za pośrednictwem Pana gazety pogratulować administratorom targowicy miejskiej dużego sprytu i tzw. „żyłki handlowej". Otóż ci sprytni ludzie pobierają opłaty targowiskowe od handlujących tam rolników, przekupniów i innych handlarzy. Jest to oczywiste i nie budzi zastrzeżeń. To jednak nie wszystko. Otóż pobiera się tam opłaty od kupujących. Prawda, że genialny pomysł? Wszak kupujących jest więcej niż sprzedających. Jest to niewysychające źródło dochodów. Co prawda na razie pobiera się opłaty od osób wjeżdżających po zakupy samochodami, można jednak spodziewać się rozszerzenia tego procederu również i na pieszych. Można oczywiście nie wjeżdżać samochodem, lecz wtedy trzeba zakupione 50 kg ziemniaków czy cukru przenieść na własnych barkach na odległość nie mniejszą niż 400-500 m. Szczupły parking tuż przy targowicy jest okupowany przez handlujących.

Nie sądzi pan Redaktorze, że trzeba położyć kres tej pazerności? Rozumiem, że płaci się za wstęp do kina, teatru, cyrku, ale żeby na rynek? A może to jest rzeczywiście „Cyrk"?

Łączę wyrazy szacunku
Mieczysław Osimowicz

Ćwiczyć oberka w dyskotece?

Jestem mieszkańcem gminy Kocierzew Południowy i niepokoję się coraz bardziej jak p. wójt wraz z całym Zarządem i większość radnych pochodzących ze strony południowej gminy sprawują swoje rządy. Sprowokował mnie do tego artykuł „GOK zubożał" zamieszczony w nr 11 „N.Ł." z dnia 17.03. br. W artykule podano, że w projekcie budżetu gminy na 1995r. przewidywano 800 mln zł na działalność Gminnego Ośrodka Kultury oraz że „Komisja Oświaty, Kultury i Zdrowia wyraziła akceptację dla budżetu". Żałuję, że ani Zarząd ani Komisja nie zatroszczyli się o zdrowie mieszkańców gminy jak to uczynił np. Zarząd Gminy w Nieborowie, który już w zeszłym roku zakupił elektrokardiograf i nowoczesny aparat EKG („N.Ł." nr 7 z dnia 1.02.94r.). Gminny Ośrodek Zdrowia w Kocierzewie nie ma odpowiedniej aparatury np.: USG, a na badanie EKG kieruje się chorych do Ośrodka w Chąśnie. Mam wątpliwości, czy brak troski o zdrowie mieszkańców wynagrodziło zaproszenie w dniu 23 maja 94 r. przez p. wójta do ołtarza w kościele w Kocierzewie 70- letnich jubilatów: chorych, spracowanych, o wykrzywionych kręgosłupach, skołatanych sercach do korowodu weselnego z orkiestrą a również zaproszenie w dniu 19.02. br. w Boczkach jubilatów do tańca przez członków zespołu obficie zasilanego pieniędzmi. Wystarczyła powaga i refleksja, która towarzyszyła podobnej uroczystości w Łowiczu („N.Ł." nr 11 z dnia 19.II.1994r.)

I nie jestem zaskoczony, że zabrakło pieniędzy na renowację cmentarza poległych – jak wnosiła Komisja Rewizyjna. Jeżeli nie dba się o żywych – chorych, to jak można troszczyć się o zmarłych. Głosu bohaterów nie słyszymy. Tymczasem w wymienionym na wstępie artykule „N.Ł." podano, że „planowano stworzyć drugi zespół, którego uczestnikami byliby ludzie tańczący kilka lat temu". Czy Zarząd, który dopuścił ten wniosek i tych sześciu radnych, którzy za tym wnioskiem głosowali uprzytomnili sobie, że ci weterani tańca – gdyby wniosek przeszedł (gdyby nie zabrano z GOK-u 200 mln zł.) tańczyliby za pieniądze z (podwyższonych) podatków, popijając kawę w projektowanej kawiarence?

Jeżeli są zakochani w tańcu ludowym to chwała im za to. Mają możliwość promowania tańca ludowego na zabawach, dyskotekach, weselach.

Kończąc chciałbym zapytać Zarządu tych radnych, którzy Zarządowi spiesznie przytakują:

1. Czy sprzedaż budynku b. agronomówki (gdzie mieści się biuro ODR i Komisariat Policji), budynku lecznicy weterynaryjnej w której p. Wójt urządzał 2 lata temu dom opieki społecznej i zbierał pochwały (Wiadomości Dnia XI.1992) przy zwiększających się zadaniach gmin jest celowa?

2. Czy ziemi przy tych budynkach nie należałoby należycie, estetycznie (trawki, krzewy) zagospodarować a nie sprzedać na działki powodując na wzór miejski ciasnotę?

3. Czy po sprzedaży w/w nieruchomości a sądzę, że na pewno się ona uda (...) – nie trzeba będzie budować nowych budynków na potrzeby gminy ale znów za podwyższone podatki, dotacje i subsyda w których także dostrzegam pot ludzi miast i wsi?

4. Dlaczego uporczywie nie chce się dokończyć budowy szkoły w Kocierzewie a przystępuje się do nie mieszczącej się prawdopodobnie w planie władz oświatowych nadmiernej rozbudowy szkoły w Gągolinie przy pominięciu 1) potrzeby rozbudowy w takich rozmiarach i związanych z tym kosztów 2) kosztów późniejszego utrzymania niewykorzystanego budynku.

Ambicja i patriotyzm lokalny?

Za taką gospodarność i oszczędność pieniądze na nagrody czekają.

czytelnik z gminy Kocierzew
(Imię i nazwisko do wiadomości redakcji)

MOJE WYSTĄPIENIE NIE BYŁO NIESPODZIEWANE

Już dwukrotnie pisaliśmy na łamach N.Ł. o perypetiach starego dworu szlacheckiego w Mrodze w gminie Bielawy, o niedoszłej – jak na razie – sprzedaży przez gminę tego obiektu spadkobiercom dawnego właściciela. Na żądanie p. Andrzeja Stanilewicza publikujemy jego list prostujący informacje na ten temat zawarte w naszym artykule p.t. „Rodzinne problemy z rodzinną posiadłością" (N.Ł. 2/95).

W związku z notatką, zamieszczoną w Waszym Piśmie z dnia 13.01.1995r. zawierającą niezgodne z prawdą dane, które zniesławia mnie i obraża moje dobre imię, stawiając moje działanie w fałszywym świetle.

W zdaniach „Na przeszkodzie w zawarciu umowy sprzedaży stanął niespodziewanie syn ostatniego właściciela, Seweryna Stanilewicza, Andrzej. Zwrócił się on do gminy z pretensjami, że to on jest prawowitym spadkobiercą, że jemu dwór winien zostać sprzedany" nie ma słowa prawdy, poza tym, że jestem synem i jednym ze spadkobierców mojego ś.p. Ojca – Seweryna.

Od 1990 roku podejmowałem nieustannie starania, skierowane do różnych urzędów o zwrot, względnie wykup dworu z parkiem w Mrodze, będącego spadkiem po ś.p. inżynierze Sewerynie Stanilewiczu.

Na pierwsze moje pismo, skierowane do Gminy Bielawy, wysłane 11.06.1990 roku nie otrzymałem żadnej odpowiedzi – w przeciwieństwie do Ministerstwa Kultury i Sztuki oraz Wojewódzkiego Konserwatora Zabytków, od których odpowiedzi otrzymałem.

Załączam kserokopię drugiego listu do p. wójta gminy Bielawy z dn 29.07.91r. – tak, że o niespodziewanym pojawieniu się mnie jako spadkobiercy i osoby zainterwsowanej o wykupie lub odzyskaniu przypadającej na mnie części dworu, nie może być mowy. W piśmie tym występowałem o uwzględnienie praw wszystkich spadkobierców, w tym oczywiście i p. Marka Stanilewicza. Załączam również kserokopię odpowiedzi p. wójta gm.Bielawy z dn. 27.05.1991 r. Wbrew zapowiedzi, zawartą w tym liście, że zostanę zawiadomiony o podjęciu decyzji, do końca listopada 1994r. żaden list z gminy do mnie nie dotarł, mimo iż w liście z dn. 12.08.1991 o to prosiłem „zastrzegając skutki prawne niniejszego pisma" (zagadką pozostaje w czyim interesie dalsze listy gm. Bielawy były mi nie doręczane).

Dotarły do nas natomiast informacje, że p. Marek Stanilewicz usiłował podstępnie zagarnąć spadek całej rodziny, nie informując o tym nikogo. Tylko dzięki podjęciu natychmiastowych kroków udało mi się uchronić prawa spadkowe moje i mojej siostry inż. mgr Anny Olędzkiej. Kłamstwem jest również stwierdzenie że jemu dwór winien zostać sprzedany, co wyraźnie wynika choćby z listu skierowanego do p. wójta gm. Bielawy w dniu 31.01.1995.

Ponieważ, ku oburzeniu mieszkańców Łowicza, znających mnie jako człowieka honoru, prawego i uczciwego, zamieściliście w Waszym Piśmie oszczerstwa, powiadomili mnie o tym – nadsyłając wycinki, dotyczące tej przykrej dla mnie sprawy.

Żądam sprostowania zawartych w tych wycinkach oszczerczych informacji i nadesłanie na mój adres dwóch numerów pisma, zawierającego to sprostowanie (...)

Andrzej Stanilewicz

Od redakcji: Nie wyssaliśmy z palca zawartych we wspomnianym artykule informacji, że *Urzędnicy dysponują kopiami pisma zawiadamiających go* (tj. Andrzeja Stanilewicza – przyp. red.) *o możliwości kupienia dworu, których to pism wysłano do niego w ciągu ostatnich lat kilka, na które on jednak nie odpowiadał. Jego też podpis widniał na pełnomocnictwie udzielonym Markowi Stanilewiczowi.* Informacje te uzyskaliśmy z Urzędu Gminy Bielawy.

WŚRÓD OFIAR KATYNIA

Mija 55 rocznica mordu w Katyniu, Charkowie i Miednoje dokonanego na obywatelach polskich przez komunistyczne władze byłego ZSRR. Wśród tysięcy ofiar znaleźlil się także wychowankowie gimnazjum im. ks. Józefa Poniatowskiego w Łowiczu w liczbie 11 oficerów służby stałej i rezerwy. Stanowiło to 30% ogółu strat maturzystów tej szkoły poniesionych podczas II wojny światowej. Obok nich znaleźli się również ich nauczyciele i wychowawcy: Józef Chmura i Stanisław Maciszewski. Ich pamięci poświęcone jest to wspomnienie.

JÓZEF CHMURA (1896–1940) urodził się w Kańczudze w pow. rzeszowskim. Pochodził z rodziny robotniczej. Szkołę podstawową ukończył w miejscowości rodzinnej; do gimnazjum uczęszczał w Jarosławiu utrzymując się z udzielania korepetycji. Należał do drużyn polowych organizacji paramilitarnej przy Towarzystwie Gimnastycznym „Sokół", kadry przyszłego Wojska Polskiego.

Po wybuchu w 1914 r. pierwszej wojny światowej porzucił szkołę i wstąpił do II Brygady Legionów Polskich J.Piłsudskiego. Był ranny w 1915 r. w walkach toczonych na Wołyniu. Po kryzysie legionowym w lipcu 1917 r. znalazł się w Polskim Korpusie Posiłkowym dalej walczącym po stronie państw centralnych. Po jego rozwiązaniu jako żołnierz austriacki znalazł się na froncie włoskim. Będąc w mundurze jako ekstern 17.IX.1918 r. złożył egzamin dojrzałości. Po odzyskaniu niepodległości rozpoczął studia w zakresie historii, początkowo w Krakowie, następnie we Lwowie.

W 1920 r. wobec najazdu ze Wschodu wstąpił do wojska. W sierpniu tegoż roku walcząc w obronie Warszawy był ranny pod Radzyminem. Awansowany na stopień podporucznika i zdemobilizowany w 1921 r. rozpoczął pracę nauczycielską w gimnazjum łowickim męskim ucząc historii i geografii. Dokształcał się jednocześnie na Uniwersytecie Warszawskim. W 1925 r. otrzymał dyplom nauczyciela wymienionych wyżej przedmiotów. Jego wychowankami byli m.in. historycy: prof. dr Henryk Jabłoński, członek PAN, oraz doc. dr Jan Wegner.

W l.1923–1927 był członkiem Rady Miejskiej w Łowiczu z listy Związku Ludowo-Narodowego. Był człowiekiem religijnym. W pamięci piszącego te słowa zapisał się jako jedyny z nauczycieli (także uczniów) składający ręce przy odmawianiu modlitwy na początku i końcu lekcji. Przeczy to twierdzeniu jednego z byłych jego uczniów jakoby wyznawał „poglądy antyendeckie, lewicowe".

W 1929 r. awansował na stanowisko dyrektora gimnazjum w Jarosławiu, którego był wychowankiem. Później podobną funkcję pełnił w gimnazjum Ziemi Kujawskiej we Włocławku. W 1932 r. doktoryzował się na Uniwersytecie Warszawskim na podstawie rozprawy p.t. „Generał Stanisław Fiszer". Otrzymał awans do stopnia kapitana rezerwy.

We wrześniu 1939 r. był komendantem miasta Włocławka. Zagrożony niewolą niemiecką ewakuował się na ziemie wschodnie. W Tarnopolu został zagarnięty przez Armię Czerwoną. Ostatnim znakiem życia był list do żony z datą 21 grudnia 1939 r. pisany z obozu w Starobielsku.

Był odznaczony Krzyżem Niepodległości, czterokrotnie Krzyżem Walecznych, Złotym Krzyżem Zasługi i Srebrnym Wawrzynem Polskiej Akademii Literatury.

Odmiennym nieco torem toczyło się początkowo życie STANISŁAWA MACISZEWSKIEGO, urodzonego w 1893 r. syna Stanisława i Stefanii z Różańskich. Pochodził ze wsi Czarnorudka na ziemi kijowskiej. Świadectwo dojrzałości otrzymał w 1911 roku w Żytomierzu. W 1916 r. podczas I wojny światowej ukończył Wydział Fizyko-Matematyczny Uniwersytetu w Kijowie. Następnie zmobilizowany do wojska rosyjskiego ukończył kijowską Oficerską Szkołę Artylerii. Skierowany do ośrodka szkoleniowego artylerii ciężkiej w Carskim Siole pod Petersburgiem nie brał udziału w działaniach wojennych.

W 1919 r. przedostał się do Polski i jako podporucznik artylerii wstąpił do wojska. Uczestniczył w wojnie o ustalenie granic Rzeczypospolitej. Zdemobilizowany w 1921 r. został nauczycielem fizyki i chemii w gimnazjum w Równem na Wołyniu. W 1924 r. przeniósł się do gimnazjum im. ks. J.Poniatowskiego w Łowiczu. Tutaj w miejscowym tygodniku p.t. „Odrodzenie Pracy" (1928, nr 8) ogłosił wspomnienie pośmiertne o Wojciechu Szczęsnym Jastrzębowskim

(1861–1928), etnografie, archeologu i dziennikarzu zmarłym w Łowiczu. Wydaje się, że był z nim związany ideologicznie jako zwolennik marszałka J.Piłsudskiego.

Dalsze lata życia Stanisława Maciszewskiego związane były z Warszawą. Początkowo uczył fizyki i matematyki w gimnazjum męskim im. Stanisława Staszica, później także w żeńskim im. Królowej Jadwigi na pl. Trzech Krzyży. Jedna z jego wychowanek Katarzyna Walecka po wielu latach tak go scharakteryzowała: *Kochany Profesor, świetny pedagog, doskonały psycholog i szlachetny człowiek, który potrafił nawet w słabym uczniu wzbudzić wiarę we własne siły i uprzystępnić tajniki matematyki.* Takim pozostaje i w pamięci autora niniejszego artykułu.

W sierpniu 1939 r. został zmobilizowany. Zginął w Katyniu wraz ze swoim młodszym bratem Mieczysławem, lekarzem medycyny.

Tadeusz Gumiński

Na zdjęciu: Józef Chmura

Radny to nie urzędnik

W „Nowym Łowiczaninie" z dnia 24 marca 1995 r. w rubryce „skrytka pocztowa" został opublikowany list „Radni nie odpowiedzieli na pytania". Podpisany on został przez pięciu mieszkańców bloków komunalnych przy ul. Armii Krajowej, uczestników zebrania, które zorganizował Samorząd Osiedla nr 1. Do udziału w zebraniu zostałem zaproszony wraz z p. radnym Jerzym Igielskim oraz p. kierownikiem Oddziału Gospodarki Mieszkaniowej w ZUK-u A.Karskim. W wymienionym liście zawartych jest szereg krytycznych uwag i ocen dotyczących uchwały Rady Miejskiej określającej wysokość czynszów za lokale mieszkalne.

Autorzy listu powołują się na zapisy ustawy z dn. 2 lipca 1994 r. „o najmie lokali mieszkalnych i dodatkach mieszkaniowych". Z formy i treści samego listu oraz zachowania w czasie spotkania można wywnioskować, że zainteresowanym nie chodziło o uzyskanie rzeczowych odpowiedzi na zadane pytania, a raczej o wyrażenie własnych opinii. Głównymi argumentami były siła głosu (w myśl zasady: kto głośniej mówi ten ma rację) oraz bezceremonialne, wręcz niegrzeczne przerywanie odpowiedzi na zadane przez siebie pytania. Szczytowym momentem takich zachowań było niedopuszczenie do głosu najbardziej kompetentnej osoby, kierownika OGM-u p. A.Karskiego. Dopiero interwencja gospodarzy spotkania p.p. Z.Pawłowskiej i S.Szwarockiego – członków zarządu samorządu osiedla, przywołała nieco do porządku rozgorączkowanych oponentów i umożliwiła kontynuowanie spotkania. Natomiast ustosunkowując się do zarzutów sformułowanych w liście chciałbym uprzejmie poinformować:

1. Zarzut jakoby nie było jasnej koncepcji polityki mieszkaniowej w mieście jest zupełnie chybiony. Łowicz jako jedyne miasto w województwie zinwentaryzowało zasoby mieszkań komunalnych (jesień '94). Na mocy uchwały budżetowej podjęto decyzję o budowie mieszkań socjalnych (kilkadziesiąt w tym roku). Stworzono możliwość wykupu mieszkań komunalnych po cenie preferencyjnej dla dotychczasowych najemców. Niestety Łowicz, podobnie jak inne miasta w Polsce, nie jest w stanie zapewnić mieszkań komunalnych wszystkim, którzy tego potrzebują.

2. Przywoływane zapisy ustawy, w myśl wyjaśnień uzyskanych przeze mnie w Ministerstwie Gospodarki Przestrzennej i Budownictwa są jedynie sugestiami dla rad gmin przy podejmowaniu uchwał. W Żyrardowie, Rawie M. i Sochaczewie uwzględniono 5% zniżki dla mieszkań na parterze i IV piętrze (nie uwzględniono nasłonecznienia i balkonu). Natomiast w uchwałach rad w wymienionych miastach nie wspomina się o zniżkach ze względu na położenie lokali w mieście. Zniżki, która w Łowiczu wynosi 10% i dotyczy mieszkańców z ul. Armii Krajowej.

3. Oczekiwanie od radnych aby znali wszystkie informacje dotyczące szczegółowych rozwiązań administracyjnych jest niezrozumiałe, gdyż myli rolę radnego – reprezentanta mieszkańców, z rolą urzędnika miejskiego, zawodowo zajmującego się wymienionymi zagadnieniami.

Dodatkowo moje zdziwienie wywołała wypowiedź jednego z głównych dyskutantów, p.Wojciechowskiego. Poinformował on obecnych, że bardzo dobrym rozwiązaniem problemów związanych z brakiem mieszkań komunalnych byłoby budownictwo podobne do tego na Czajkach. Koszt jednego budynku (45 mieszkań) wynosił ponad 6 miliardów złotych. Kolejka oczekujących na mieszkania komunalne – kilkaset rodzin. Zadałem więc pytanie: skąd wziąć te pieniądze, może z podwyżek wody, ścieków, podatków? Pan Wojciechowski zaproponował podwyżkę podatków od gruntu i nieruchomości, podatków, których sam jako mieszkaniec bloku komunalnego nie płaci. Nad wyraz łatwo przychodzi temu panu wydawanie cudzych pieniędzy, do czego przyzwyczaił się będąc naczelnikiem Wydziału Inwestycji w Urzędzie Miejskim do jesieni 1994 r. Naczelnikiem odpowiedzialnym za sypiący się basen (N.Ł. nr 13 „Co się dzieje z murami pływalni?") oraz rozgrzebaną oczyszczalnię ścieków.

Zastanawia mnie również fakt dlaczego autorom listu brakło odwagi aby podpisać się z imienia i nazwiska. Na koniec chciałbym także zauważyć, że pozostali uczestnicy zebrania nie podzielali poglądów autorów listu i przychylnie odnieśli się do proponowanych przez władze miasta rozwiązań dotyczących np. wspomagania lokalnych inicjatyw przy budowie kanalizacji.

Z poważaniem Przemysław Jabłoński.

OKAZJA!

Ostatnia, bardzo atrakcyjna działka na rogu ul.Krakowskiej i ul.Stanisławskiego po obniżonej cenie

ZARZĄD MIASTA ŁOWICZA

ogłasza II publiczny przetarg ustny (licytacja)

na sprzedaż działki budowlanej położonej w dzielnicy Śródmieście przy ul.Stanisławskiego.

√ ***Działka położona jest na terenach przeznaczonych pod zabudowę mieszkaniową jednorodzinną, szeregową z pomieszczeniami usługowymi w parterze. Zabudowa działki ma być realizowana według uzgodnionej z Wojewódzkim Konserwatorem Zabytków w Skierniewicach koncepcji urbanistyczno-architektonicznej. KW nr 20616.***

√ ***Działka nr 8490 o pow. 277 m², cena wywoławcza wynosi 11.000 zł.***

√ *Przetarg odbędzie się w dniu 24 kwietnia 1995 roku w sali Urzędu Miejskiego w Łowiczu, Rynek Kościuszki nr 1, o godz. 12.00.*

√ *Wadium wynosi 1.000 zł. Wadium należy wpłacić w kasie Urzędu Miejskiego, najpóźniej w wyznaczonym dniu przetargu do godz. 12.00. Wadium ulega przepadkowi w razie uchylenia się uczestnika, który przetarg wygrał, od zawarcia umowy.*

√ *Bliższe informacje dotyczące m.in. regulaminu przetargu, protokółu poprzetargowego, koncepcji urbanistycznej są do uzyskania w Wydziale GGPPiR, Rynek Kościuszki 1, nr tel.37-42-03.*

√ *Zarząd Miasta zastrzega sobie możliwość, odstąpienia od przetargu w szczególnych przypadkach i wyznaczenia nowego terminu bez podania przyczyn.*

R-14-84-408

- **Renowacja antyków, ram i obrazów**
- **dekoratorstwo i wykańczanie wnętrz**
- **ogrody - sadzawki - fontanny**
- **szyldy - reklamy**
- **usługi tapicerskie**
- **skup i sprzedaż staroci**

Pracownia artystyczna
KRZYSZTOF LELONKIEWICZ
Łowicz, K.Baczyńskiego 2 (przy trasie na Skierniewice), tel.37-49-23

R-14-77-401

ZPO "OPAKOMET"

Łowicz, ul.Armii Krajowej 98, tel.37-68-78

ZATRUDNI

absolwenta politechniki specjalność: przetwórstwo tworzyw sztucznych

R-14-P-264

KOTŁY C.O

wraz z palnikami na olej i gaz

już od 2600 zł (26 mln starych złotych)

- W sprzedaży także grzejniki PURMO, zbiorniki paliwowe, stojące podgrzewacze wody, kominy ceramiczne i stalowe.
- Montaż, serwis gwarancyjny i pogwarancyjny
- Ponadto projektowanie, wykonawstwo instalacji z tworzyw sztucznych c.o., wody, podłogowe.
- Zaopatrzenie w olej opałowy a przy tym gratisowe pomiary spalin i regulacji palnika.

PHU „DOMITECH",
Łowicz, Klickiego 66, tel. 37-61-09

PANDA UNO TIPO **RITMO** **REGATA** **TEMPRA** CROMA DUKATO IVECO

FIAT – włoski

oraz francuskie – RENAULT, PEUGEOT, CITROEN, SEAT

i DOSTAWCZE

- sprzedaż części
- realizacja zamówień do wszystkich typów
- akcesoria renomowanych firm
- elementy karoserii nowe i używane

Skierniewice, ul.Kopernika 14, tel.33-37-09 (wejście od ul.Niepodległości)

KOMPUTEROWE przepisywanie prac dyplomowych, magisterskich i innych.

Różnorodność czcionek, wykresów, tabel. Możliwość przepisywania w językach: angielskim i niemieckim.

Niedrogo, solidnie, fachowo ☎ 37-61-72

TSS SKLEP WIELOBRANŻOWY

ŁOWICZ, UL.KURKOWA 8 (Rolniczy Dom Handlowy – parter)

OFERUJE:

* **pralki**
* **lodówki**
* **zamrażarki**
* **kuchnie gazowe**
* **zmywarki do naczyń**
* **kuchnie mikrofalowe**
* **maszyny do szycia**
* **drobny sprzęt AGD**
  (odkurzacze, roboty kuchenne, miksery)
* **sprzęt oświetleniowy**
  (żyrandole, lampki biurowe)
* **meble**
  (kuchenne, pokojowe, kpt. wypoczynkowe)

ZAPRASZAMY: 9.00 – 18.00 Pn., Śr., Czw.
8.00–17.00 Wt., Pt.
9.00–14.00 Sb.

PROWADZIMY SPRZEDAŻ NA RATY

ZAMEL TARDO Amica line Rowenta polar TEFAL Zelmer

ZAKŁADY METALOWE ŁUCZNIK W RADOMIU

ZAKŁAD BETONIARSKI i REMONTOWO- BUDOWLANY

inż. W.Tyszkowski, inż. S.Górski

w Łowiczu, ul.Armii Krajowej 45 c, d

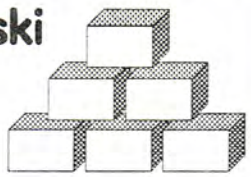

OFERUJE:

- **wykonawstwo robót budowlanych i instalacyjnych w pełnym zakresie (gładź gipsowa tynków, glazura, terakota i inne wykończenia)**
- **szeroki asortyment wyrobów z betonu (pustaki, kręgi, krawężniki, płytki, trylinka, płyty dachowe).**

Informacje pod nr telefonu 37–49–54, 37–49–55.

R-14-P-268

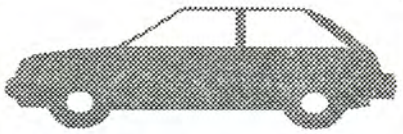

- **Naprawy powypadkowe samochodowe**
- **komputerowe dobieranie lakierów**
- **prostawanie karoserii autorobotem**
  Bezgotówkowe rozliczanie z firmami ubezpieczeniowymi
- **Auto – holowanie**

MIROSŁAW DOROBA
99-400 Łowicz, ul.Łódzka 196
CB RADIO CAR-SYSTEM

KOTŁY OLEJ GAZ

PEŁNE WYPOSAŻENIE KOTŁOWNI

ECOTHERM S.C.
99-400 Łowicz
ul.Księżacka 5
tel.37-55-41
tel/fax 37-28-97

- ✓ *pompy*
- ✓ *automatyka*
- ✓ *zbiorniki PE*
- ✓ *zawory*
- ✓ *inst. miedziane*
- ✓ *grzejniki*
- ✓ *kominy*

DANFOSS, SCHÄFER, RADAN, LENZ, RAAB, GRUNDFOS, DE'LONGHI

SPRZEDAŻ HURT-DETAL (rabaty dla instalatorów)

PROJEKTOWANIE

R-14-P-355

NOWOCZESNE SYSTEMY GRZEWCZE

- KOTŁY OLEJOWE I GAZOWE
- AUTOMATYKA CIEPŁOWNICZA
- OGRZEWANIE PODŁOGOWE (wodne i elektryczne)
- INSTALOWANIE CIEPŁOMIERZY, ZAWORÓW TERMOSTATYCZNYCH I PODZIELNIKÓW KOSZTÓW
- CHEMICZNE PŁUKANIE INSTALACJI (licencja RETERMOZANEX)
- INSTALACJE Z TWORZYW SZTUCZNYCH (licencja AQUATHERM-POLSKA)
- RURY PREIZOLOWANE (licencja Logstorror)

P.P.H.U. „INFOTERM"
Skierniewice, ul.B.Prusa 2/22,
tel./fax (0-40)33-50-53

ZPOW Łowicz
Agros Holding S. A.

Łowicz, ul.Gen. Sikorskiego 5

poszukuje kandydatów na stanowisko SEKRETARKI

Wymagania:
- ✓biegła znajomość języka angielskiego
- ✓znajomość obsługi komputera
- ✓znajomość prowadzenia kancelarii sekretariatu

Oferty prosimy składać w ciągu 2 tygodni do Działu Kadr pok. 111.

R-14-P-353

Kierownictwo Żłobka Miejskiego

w Łowiczu, Rynek Kilińskiego 31

informuje rodziców, że wydaje KARTY ZGŁOSZEŃ NA ROK 1995/96

Termin składania kart do 31.05.1995 r.

R-14-P-370

fotografie ślubne

w pięknej romantycznej scenerii sal PAŁACU NIEBOROWSKIEGO
Cena już od 210 zł

Informacja: Łowicz, tel. 37-21-78

Maszynopisanie, Łowicz tel. 37-46-85.

Montaż boazerii i lakierowanie, zabudowa wnętrz. Łowicz, os.Bratkowice 35/7 po 19.00.

Sprzedam dom z lokalem handlowym. Łowicz, ul. Zduńska 57b.

Układanie kostki brukowej. Łowicz, Bratkowice 30/10.

Sprzedam Stara 1142, składak 1990 r. - tanio. Zduny 2.

Sprzedam austriacką suknię ślubną z trenem, rozmiar 38, cena 1000 zł. Łowicz, Dąbrowskiego 16/37.

Sprzedam dom, przu ul. Wschodniej 8. Wiadomość, Dąbrowskiego 15/6.

Poszukuję małego pomieszczenia na magazyn. Łowicz, tel. 37-33-32 wew. 329.

Sprzedam gitarę. Łowicz tel. 37-38-28.

Pilnie sprzedam działkę o pow. 2000 m². Łowicz, tel. 37-45-04 wieczorem.

Sprzedam dom - działki blisko Rydwanu. Wiadomość: Łódź,tel. 53-23-61.

Profesjonalne kleje, środki czystości, lakiery - podłóg, parkietów. mozaik, wykładzin p.c.v., farby emulsyjne, akrylowe, chlorokauczukowe. Wykonanie prac malarskich, układanie wykładzin p.c.v., dywanowych, podłóg szwedzkich, posadzki epokrydowe, glazura, terakota oraz inne. Sklep targowica miejska obok biura Egidy lub tel. Bełchów 117-95, Skierniewice tel/fax 33-95-12. „Rem -Bud-Chem" spółka cywilna.

Sprzedam telewizory i video produkcji zachodnio-niemieckiej. Łowicz, ul. Czajki 1A/3.

Tanio ssprzedam niemiecką pralkę automatyczną i lodówkę. Wiadomość: Łowicz, ul.Wygoda 2.

Malowanie, tapetowanie, montaż boazerii, układanie glazury, terakoty, ocieplanie ścian, remont i krycie dachów. Łowicz, tel. 37-21-07.

Sprzedam działkę budowlaną o,5 ha w Łowiczu przy trasie Warszawa - Poznań. Łowicz, tel.37-32-74 po 18.00.

USŁUGI
remontowo-budowlane

glazura, terakota, tapetowanie, gładź gipsowa i panele

Łowicz, tel.37-37-34

NAPRAWA:

- ► **pralek automatycznych**
- ► **lodówek, zamrażarek**

NISKIE CENY

Naprawy u klienta
Łowicz, tel.37-37-13

KRIOCHIRURGIA

dr DARIUSZ TREPTO
Przychodnia „ARS MEDICA"
Łowicz, ul.Zduńska 52, tel.37-38-32 poniedziałki, czwartki od 15.30

- Ambulatoryjne likwidowanie żylaków kończyn dolnych i odbytu
- Usuwanie zmian skórnych np. kurzajki
- Inne zabiegi chirurgiczne (kurzajki, esperal itp)
- Obdukcje

GINEKOLOGIA

- Kriochirurgiczne leczenie chorób szyjki macicy (np.nadżerki)

R-14-P-356

SPECJALISTYCZNE GABINETY LEKARSKIE

Łowicz, ul.1 Maja 7
tel.37-38-86

GINEKOLOG

dr nauk medycznych, adiunkt Instytutu Ginekologii i Położnictwa Akademii Medycznej w Łodzi

WOJCIECH KAZIMIERAK

wymrażanie nadżerek, niepłodność, ciąża, antykoncepcja, osteoporoza, przekwitanie, diagnostyka

DRUKI L-4

piątki 16.00-18.00

LARYNGOLOG

choroby uszu, gardła, nosa i krtani

adiunkt Kliniki Laryngologicznej Akademii Medycznej w Łodzi, dr nauk medycznych

MAGDALENA KORCZYŃSKA

wtorki 14.30-16.30
tel. domowy Łódź 0-42/ 72-90-34.

STOMATOLOG

specjalista-protetyk

MARIA TARKA-MAZURKIEWICZ

środy 9.00-12.00
wtorki i czwartki 16.00-19.00

OKULISTA

MAŁGORZATA MAZURKIEWICZ-KAZIMIERAK

wtorki 16.30-18.00

CHIRURG

ZDZISŁAW MAZURKIEWICZ

codziennie 16.00-17.00

GABINET STOMATOLOGICZNY

Lekarz stomatolog

HANNA HACZYKOWSKA

Łowicz, ul.Zduńska 48
tel.37-69-66

pełny zakres usług stomatologicznych dla dzieci i dorosłych

GABINET CZYNNY:
poniedziałek, środa, piątek
w godz. 15.00-17.00

Lek. med. **BOŻENA KOSIOREK**
specjalista chirurg
Łowicz, ul.Kaliska 5, bud. LE

BEZBOLESNE LECZENIE LASEREM

- schorzeń gruczołu krokowego, zapaleń pęcherza moczowego, jądra, najądrza
- owrzodzeń żylakowatych, oparzeń, odleżyn, blizn
- zespołu Sudecka, przyspieszenie zrostów kości po złamaniach
- zapaleń stawów: kolanowego, łokciowego, zapaleń ścięgien, skręceń stawów
- zmian zwyrodnieniowych układu kostno-stawowego

Godziny przyjęć:
wtorki, czwartki 16-18.00, soboty 14-16.00

R-14-P-312

JOLANTA PIETRZAK

specjalista LARYNGOLOG

BADANIE AUDIOMETRYCZNE SŁUCHU

Przyjmuje w soboty
15.00-17.00.

Łowicz, os.Tkaczew 7/12,
tel.37-62-82

GABINET LEKARSKI

lekarz medycyny

Aleksander Janowicz

Małszyce nr 15,
99-400 Łowicz,tel.109-70

PRZYJMUJE: 18.00-19.00

Lekarz LARYNGOLOG

JAROSŁAW CZAPLA

zwolnienia na druku L-4

PRZYJMUJE: wtorki i piątki 15.30-18.00
Łowicz ul.Starzyńskiego 3/3, tel.37-60-90

ADRES DOMOWY
Łowicz, os. Bratkowice 34/28

R-14-P-179

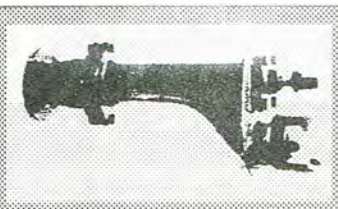

MATERIAŁY WODOCIĄGOWE

- KANALIZACYJNE
- HYDRAULICZNE
- CERAMIKA ŁAZIENKOWA

MATERIAŁY HUTNICZE

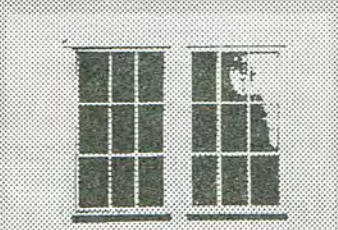

MATERIAŁY BUDOWLANE

- STOLARKA BUDOWLANA
- IZOLACYJNE

EKOCENTR

96-100 Skierniewice ul. M. C. Skłodowskiej 152
tel. (0-40) 33-40-78, 33-40-79 tel./fax 33-22-61
filie:
00-976 Warszawa ul. Domaniewska 42/44
tel. 43-77-51, 43-50-01 do 09 wew. 206
99-400 Łowicz ul. Chełmońskiego 2
tel. 36-59

ekocentr

- Okna PCV
- okna EURO 68
- drzwi PCV
- drzwi drewniane
- stropy TERIVA
- kostka brukowa
- pustaki
- kręgi, nadproża
- szyby zespolone

wykonuje

Spółdzielnia Inwestycji i Budownictwa „Samopomoc"
Łowicz, ul.Kaliska 103,
tel.37–41–38, 37–32–79

Wyroby wymagające certyfikacji posiadają znak bezpieczeństwa „B"

oraz świadczy usługi w zakresie wynajmu:

sprzętu budowlanego, koparek, dźwigów, beton z dowozem oraz rozładunek pompą „Stettera".

Nowo otwarta hurtownia lodów „ROYAL" w Łowiczu

oferuje:
* szeroki asortyment lodów
* konkurencyjne ceny

Zapewniamy dowóz i urządzenia chłodnicze.

Łowicz, ul.Poznańska 166b,
tel.37–40–50

ŻALUZJE

- poziome (srebrne i kolorowe)
- pionowe (Verticale)

Bełchów, ul.1 Maja 16
tel. Łowicz, 117–12
ZAPRASZAMY

Zapraszamy do nowo otwartego sklepu
w Łowiczu przy ul.3 Maja 1
(wspólne wejście ze sklepem z tapetami)

POLECAMY:

FIRANY, ZASŁONY, OBRUSY, KARNISZE

ZARZĄD GMINY BIELAWY

ogłasza przetarg ustny

na zbycie działek budowlanych położonych w Sobocie

posiadających urządzoną w Sądzie Rejonowym w Łowiczu KW 18661

przeznaczonych w planie zagospodarowania pod zabudowę mieszkaniową.

✓ **Termin rozpoczęcia zabudowy w ciągu 2 lat i zakończenia w ciągu 5 lat.**

✓ **Zbycie nastąpi w drodze przetargu poprzez:**
1. sprzedaż – następujących działek:

ozn. nr dz.	pow. ha	cena wywoławcza
173/2	0,10	2.160 zł
173/3	0,10	2.160 zł
173/4	0,10	2.160 zł

2. lub oddanie w wieczyste użytkowanie na okres 99 lat
– pierwsza opłata wynosi 25% ceny, oraz opłaty roczne za użytkowanie wieczyste w wysokości 1% ceny ustalonej w drodze przetargu.

Ustalona cena gruntu w drodze przetargu a będąca podstawą do naliczania opłat może być aktualizowana na skutek zmiany ich wartości w okresach nie krótszych niż jeden rok.

✓ Przetarg odbędzie się w dniu 12 kwietnia 1995 roku o godz. 10-tej w sali konferencyjnej tut. urzędu.

✓ Wadium dla każdej z w/w działek wynosi 110 zł, które należy wpłacić w kasie Urzędu Gminy Bielawy najpóźniej w przeddzień przetargu.

✓ Wadium ulega przepadkowi w razie uchylenia się uczestnika, który przetarg wygrał, od zawarcia umowy.

✓ Szczegółowe informacje dotyczące sprzedaży w/w nieruchomości można uzyskać w Urzędzie Gminy pok. 11, tel.126-52 w godzinach pracy urzędu.

✓ Zastrzega się prawo unieważnienia przetargu bez podania przyczyn.

R-14-75-399

OKULISTA

Lek. spec. Maria WRONIECKA
wtorki, piątki 12.00–15.30

DERMATOLOG

Lek. spec. Zbigniew WRONIECKI
wtorki, piątki 16.00–18.00

Łowicz, os.Noakowskiego 1/39
Tel.37-25-20

R-14-83-407

dr KRYSTYNA DIEHL-DROBNIK

lekarz chorób wewnętrznych

- **badania kierowców**
- **EKG**
- **wydawanie zwolnień lekarskich**

Łowicz, ul.Turystyczna 4, tel.37-68-79

Montaż desek rozdzielczych do Fiata 126p i przeróbka ze starych na nowe

NISKIE CENY

Pilaszków 22 w godz. 9.00–14.00

Pilnie i tanio sprzedam działkę budowlaną (Łowicz – Górki) o pow. 600 m². Wiadomość: Płaskocin 11A gm. Kocierzew.

Sprzedam nóż krojczy pionowy do materiału i skóry. Wiadomość: Biernacki, Jackowice 42.

Sprzedam suknię ślubną. Łowicz, tel. 37-57-64.

Sprzedam „Bizona", cena 7000 zł. Urzecze 70.

Drzewka świerkowe sprzedam. Łowicz, tel. 37-58-60.

Sprzedam dwa piece c.o. „Camino" – 1,8 jeden nowy, drugi używany. Słowackiego 52.

Posiadam do wynajęcia lokale o pow. 50 m² i 15 m² z siłą, wodą i c.o. w centrum Zdun. Wiadomość : Zduny 62.

Sprzedam Poloneza 1,6; 94, ciemny metalik, przebieg 3000. Łowicz, 37-48-12 po 20.00.

Sprzedam samochód ciężarowy Suzuki Furgon, poj. 450 kg. Wiadomość: Łowicz, tel. 37-68-65.

Poszukuję lokalu do wynajęcia. Łowicz, tel. 37-32-74 po 18.00.

Poszukujemy pracy (opieka nad dzieckiem). Łowicz, tel. 37-58-92 po 15.00.

Sprzedam 126p – 85/86. Łowicz, tel. 37-58-48.

Sprzedam Cinquecento (700), rok 1992. Łowicz, tel. 37-25-49.

Sprzedam pół bliźniaka – os.Syntex. Wiadomość: Różyce Żurawieniec 15.

Sprzedam kawalerkę 30 m², os. Reymonta 4/28. Wiadomość na miejscu – aktualne.

Sprzedam automat do lodów produkcji NRD, cena 50 mln starych złotych. Łowicz, tel.37-38-39.

Sprzedam części Mercedes 115 i części Ascona B. Łowicz, tel.37-52-91.

Unieważniam zagubione zaświadczenie na działalność gospodarczą Nr 775. Tadeusz Golędzinowski, Łowicz.

Kupię Volkswagena Golfa, Mercedesa 123 do remontu lub po wypadku. Pilaszków 22.

Sprzedam Opla Kadeta kombi, z uszkodzonym silnikiem, rok 1981. Bełchów, Gwardii Ludowej 1.

Unieważniam zagubione zaświadczenie o działalności gospodarczej – transport, Nr 413. Siniarski Wojciech, Łowicz.

Sprzedam M-3 własnościowe, 48 m². Łowicz, tel.37-57-56.

Sprzedam kopaczkę ciągnikową, młocarnię MSC 4, prasę do słomy PS 1, kosiarkę listwową, Syrenę Bosto. Bąków Górny 53.

Srzedam Forda Sierrę 1600, rok 1983. Bobrowniki 204.

Sprzedam wersalkę i dwa fotele. Łowicz, Łęczycka 4.

Sprzedam pilnie połowę domu z działką w Łowiczu. Łowicz, tel.37-47-99.

Sprzedam M-4 lub zamienię na M-2. Łowicz, tel.37-28-34 w godz. 16.00-18.00.

Pekao S.A.

ODDZIAŁ ŁÓDŹ
AGENCJA ŁOWICZ

Zaprasza zainteresowanych do składania ofert w sprawie podjęcia rokowań mających na celu zawarcie umowy kupna – sprzedaży.

Przedmiotem sprzedaży jest kompletna i sprawna linia do kandyzowania owoców.

- Szczegółowe informacje można uzyskać w siedzibie Agencji przy ul. Długiej 27, tel. 37–66–27.
- Rokowania podjęte zostaną z osobami fizycznymi lub prawnymi, które do dnia 13.04. br. złożą pisemną ofertę zawierającą:
  - proponowaną cenę zakupu,
  - sposób i termin płatności.
- Wybór zostanie dokonany 14.04. br.
- Zastrzega się prawo swobodnego wyboru oferenta do negocjacji oraz odstąpienia od oferty bez podania przyczyny.

AGENCJA PROJEKTOWO-USŁUGOWA
Micka & Stępniak

Łowicz, ul.Podrzeczna 24a (obok KSERO)
tel. 37–69–20 wt., pt. 9.00–15.00
tel. 37–48–35 po 15.00

Oferuje swoje usługi w zakresie:

- **Projektowania i wykonawstwa**
  - domów jedno– i wielorodzinnych
  - rozbudowy, przebudowy, nadbudowy
  - budynków inwentarsko–składowych
- **Inwentaryzacji obiektów budowlanych**
- **Kosztorysowania i nadzoru budowlanego**
- **Robót ziemnych za pomocą koparko–ładowarki „Ostrówek"**

WYSTAWIAMY RACHUNKI VAT
R–14–92–411

Dwie atrakcyjne i inteligentne
ABSOLWENTKI SZKOŁY ŚREDNIEJ
koniecznie matura 1994 r, zamieszkałe w Łowiczu
ZDECYDOWANIE ZATRUDNIĘ

Oferty wyłącznie pisemne z podaniem, życiorysem i kopią świadectwa maturalnego proszę przesyłać pod adresem: NOWY ŁOWICZANIN, 99–400 Łowicz, skrytka pocztowa 50.

NOWY ŁOWICZANIN
poszukuje kontaktu z osobami posiadającymi w swych zbiorach rodzinnych stare fotografie Łowicza.
Tel. 37–46–57

ZATRUDNIĘ SZWACZKI
PPHU „IBIS"
ul.Mostowa 28, tel.37–32–06 w.8
R–14–95–413

POLGAZ
zamawianie gazu
Od 1 kwietnia zmiana nr tel.
Nowy nr **37-73-29**
R–14–91–410

ZATRUDNIĘ sprzedawczynię
do sklepu hudraulicznego
Łowicz, ul.Klickiego 7
R–14–96–414

Instalacje sanitarne c.o. z miedzi i tworzyw
Gwarancja, VAT, TANIO.
Na rynku warszawskim 6 lat.
Bełchów – osiedle Żeromskiego 19.

STOMIL OLSZTYN
Sklep Rolniczo–Przemysłowy Henryka Kosiorka
Łowicz, ul.Tkaczew 4, tel. 37–66–59, domowy po 18.00 37–28–79

Sprzedam Fiata 126p, rocznik 92/93. Łowicz, tel.37–75–35.

M–2, M–3 pilnie poszukuję do wynajęcia. Łowicz, tel.37–53–37.

Sprzedam niedrogo 3 ha z budynkami w stanie dobrym w Goleńsku. Skierniewice, tel.33–76–52 po 18.00.

Koński nawóz sprzedam. Łowicz, tel.37–50–80.

Sprzedam Skodę Faworit, 1991 r., wiśniowa. Łowicz, Chmielińskiej 15 po 15.00.

126p, 1990 rok sprzedam. Łowicz, tel.37–36–72.

Sprzedam tanio nowy kultywator grzejnikowy. Bobrowniki 41.

Kazał mechanikowi rozjechać Niemca...

Bogdan Jankowski opisuje jak wyglądały pierwsze godziny po wkroczeniu wojsk radzieckich do Łowicza w styczniu 1995 roku.

Mieszkam od 1957 r. w Katowicach, lecz uczuciowo jestem związany z Łowiczem, w którym mieszkałem w latach 1939-1946. Matka moja mieszkała w Łowiczu od sierpnia 1939 roku do 1984 r. w którym zmarła i pochowana jest na cmentarzu w Łowiczu. Brat mój Adam mieszka na ul. Tkaczew. W związku z powyższym, jestem częstym gościem w Łowiczu. Przypadkowo otrzymałem nr 9/93 „Nowy Łowiczanin" w którym wśród wielu ciekawych wiadomości zainteresował mnie szczególnie artykuł Pana Czesława Zająca p.t. „Kto uratował Most warszawski w Łowiczu"...Zdarzenie to pamiętam b.b. dokładnie i postaram się opisać moją wersję:

Opis podany przez Pana Cz. Zająca w pewnych częściach pokrywa się z tym co ja dobrze pamiętam:

Czołgi (dwa) wjechały jak podano w opisie i zatrzymały się naprzeciw domu w którym pan Marszałek miał zakład masarski (być może że to dom pana Szczepana Ignatowskiego). Z czołgu wyszedł żołnierz rosyjski - dowódca w stopniu kapitana i udał się jednego z mieszkań do „pana Janka" (niestety nazwiska nie pamiętam gdyż zawsze zwracałam się do niego „pan Janek"). Pan Janek był mi znany na co dzień gdyż pomagał mojej mamie w handlu w sklepiku - kiosku owocarni przy obecnej ulicy 3 Maja (obok byłej stacji benzynowej). Rozmowa z kapitanem miała przebieg podobny do opisanego w artykule. Kapitan do czołgu jako przewodnika zabrał pana Janka ktpry był dobrze poinformowany o sposobie zaminowania mostu. „Pan Janek" wraz z kapitanem jechał w pierwszym czołgu w stronę Mostu Warszawskiego.

50 do 100 metrów przed mostem na poboczu z prawej strony znajdował się mały bunkier z okrąglaków drewnianych dla sapera który miał wysadzić most. Czołgi z wygaszonymi światłami zatrzymały się w pobliżu bunkra (na wniosek pana Janka). Kapitan powiedział jedno słowo „sapiory" i dwóch rosyjskich saperów udało się w stronę bunkra. Za chwilę przyprowadzili niemieckiego żołnierza drżącego ze strachu. Kapitan będący pod działaniem alkoholu, tak samo zresztą jak jego podwładni rozkazał niemieckiemu żołnierzowi położyć się na jezdni, a mechanikowi aby go rozjechał. Niemiecki żołnierz klękał na ziemi, obejmował za nogi kapitana, całował buty, aby mu darował życie. „Pan Janek" przez wódkę pobratany z dowódcą rosyjskiego kapitana poprosił aby nie rozjeżdżał Niemca czołgiem gdyż nie może na to patrzeć. Po chwili kapitan „zlitował się", wyjął nagan i zastrzelił żołnierza.

Około godziny 6.00-6.30 pan Janek przyprowadził kapitana do naszego mieszkania na ul. Tkaczew 13 (w tym czasie najwyższa budowla w Łowiczu). Wszyscy mieszkańcy kamienicy znajdowali się w piwnicy i na parterze w bramie, jedni modlili się, drudzy uczyli się jęz. rosyjskiego, inni pili bimberek. W naszym mieszkaniu na trzecim piętrze pod Nr.11 miało miejsce następujące zdarzenie: Pan Janek i kapitan w naszym mieszkaniu wznosili toasty za „Pobiedu". Ja, 12 letni chłopak cieszyłem się również wolnością i pierwszą moją myślą było, że mój ojciec żołnierz ochotnik 1920 r., żołnierz 1939r. niezwłocznie wróci i skończy się bardzo wielka bieda, gdyż matka sama wychowywała 6-ro dzieci. Z radością wraz z braćmi ustroiłem się kolorowymi wstążkami na ramionach. Kapitana toasty to „germańca ubijem", „idiom na Berlin", itp. W pewnym momencie chwycił mnie za kark, wyjął nagan przyłożył lufę do głowy i wrzeszczy „German, ja jego ubiju". Moja Mama oraz p. Janek oderwali go ode mnie...

Bogdan Jankowski

STRAŻNIK TEŻ CZŁOWIEK

Henryk Popowski opisuje w jak trudnej sytuacji znaleźli się w czasie wojny i tuż po niej strażnicy łowickiego więzienia i jak w tej sytuacji postępowali.

Bezpośrednio po zakończeniu działań wojennych 1939 r., wszyscy Polacy, pracownicy administracji zostali wezwani do pracy w urzędach, w których pracowali w okresie międzywojennym do 1.IX.1939r. Wezwano do podjęcia pracy przede wszystkim: funkcjonariuszy policji granatowej, urzędników starostwa, urzędników magistratu, straży p.poż., oczywiście straży więziennej a nawet wójtów i sołtysów. Za niepodjęcie pracy, groziły surowe kary - do kary śmierci włącznie. Zgłosiły się więc do pracy znane mi osobiście osoby, między innymi p. Redo - w Starostwie Powiatowym w Łowiczu; p. Stachlewski b. funkcjonariusz policji granatowej z Bolimowa oraz strażnicy więzienni p. Malinkiewicz i p. Szwarocki. Dwaj ostatni pracowali właśnie w więzieniu przy ul. Kurkowej w Łowiczu.

Więzienie to ośrodek przystosowania społecznego, mający oddziaływywać wychowawczo w warunkach ograniczenia wolności. Więzienie w Łowiczu nie było w latach międzywojennych zbyt zagęszczone. Obywatele II R.P. przestrzegali nie tyle przepisów prawa karnego, którego na ogół nie znali, lecz starali się skrupulatnie wypełniać 10 przykazań, które wg Starego Testamentu otrzymał Mojżesz na Górze Synaj. Za drobne bójki, burdy, kłótnie i.t.p. wykroczenia, naruszający je byli karani przez ławników i wójtów w gminach. Delikwentów zamykano w aresztach gminnych, które zwano wówczas potocznie „Kozami". W Nieborowie „Koza" taka mieściła się w tzw. Zajeździe - obecnie budynek usytuowany naprzeciw Oddziału Muzeum Narodowego w tej miejscowości.

Więzienie łowickie zagęściło się dopiero w latach 1939-1945. Już w pierwszych latach okupacji przeszły przez nie następujące znane w łowickim osoby: J. Wegner; J. Zbudniewek, ks. Stefan Zawadzki, W. Więcek i wielu innych. Pierwsi trzej zostali zwolnieni z Pawiaka.

Po raz pierwszy uczciwi Polacy zetknęli się wtedy ze słowem „łapówka". Rodziny wymienionych i ich najbliżsi wyprzedawali wszelkie kosztowności i po prostu za „łapówki" wykupywali z Pawiaka swoich ojców, mężów czy braci. Aresztowany w Huminie za Bolimowem nauczyciel Więcek, pierwszy organiztor SZP (ZWZ AK) w Nieborowie, możliwości takich nie miał. Kiedy siedział w więzieniu przy ul. Kurkowej, przesłał za pośrednictwem strażnika więziennego Malinkiewicza „gryps" do śp. G. Masalskiej z prośbą o pomoc. Ta prośbę spełniła i przez około 2 tygodnie podsyłała mu za pośrednictwem wymienionych strażników więziennych paczki żywnościowe. (Zarówno p. Masalska, jak i W. Więcek, w latach 1935-1939 byli nauczycielami w Szkole Powszechnej w Nieborowie). Niestety W. Więcek więcej pomocy nie otrzymał. Był zbyt obciążony przez Gestapo i wywieziono go na Pawiak w Warszawie. (Uważny cytelnik pracy Władysława Bartoszewskiego p.t. „Warszawski pierścień śmierci", znajdzie w niej nazwisko W.Więcka, oraz datę transportu do Oświęcimia).

Należy pamiętać, że nadzór nad więzieniem łowickim w latach 1939-1945 pełniło Gestapo, mające swą siedzibę przy ul.Długiej, do której następnie w I kw. 1945r. przeprowadził się P.U.B.P.

Strażnicy więzienni, których nazwiska wymieniłem, dobrze zapisali się w pamięci nielicznego już środowiska b. żołnierzy ZWZ-AK. Ukradkiem przekazywali „grypsy" zainteresowanym osobom. Udzielali informacji o losach więźniów wywożonych z Łowicza (czy szukać ich na Pawiaku czy już nie). W latach 60-tych syn Szwarockiego - nieżyjący już Eugeniusz Szwarocki był w posiadaniu fotografi zamordowanej w tym więzieniu osoby. Zdjęcie wykradli strażnicy więzienni - Polacy.

Po odbiciu z więzienia „Cyfry" i po śledztwie przeprowadzonym przez funkcjonariuszy P.U.B.P. w Łowiczu, w/w strażnicy zostali z pracy zwolnieni ze skutkiem natychmiastowym i nigdzie nie mogli jej otrzymać.

Z inicjatywy p. Barana i p. Śmiałka, b. podoficerów zawodowych 10p.p. pracujących wówczas w oddz. „Społem" w Łowiczu, pozbawione pracy osoby: Malinkiewicz, Stachlewski, Szwarocki, Słodyczak, zatrudnieni zostali na umowy-zlecenia w magazynie „Społem" przy ul. Tkaczew w Łowiczu. Zarabiali nieźle. Zarządcą magazynów był wówczas kol. Tadeusz Kołaczyński b. żołnierz NOW. Rachunki za wykonaną pracę podpisywał żyjący do chwili obecnej w Łowiczu p. Rudzicki, który w tym czasie pracował w księgowości "Społem" w charakterze z-cy gł. księgowego. Sprawy znał częściowo żyjący do chwili obecnej p. Franciszek Siejka - pracował w charakterze - fakturzysty.

Henryk Popowski

ŁOWICZANIN
70 lat temu pisał

Wieczór ku upamiętnieniu powstania Kościuszkowskiego

odbędzie się 24 marca b.r. t.j. we wtorek o godz. 8 wiecz. w sali Kina Wojskowego. Na całość złoży się śpiew, deklamacja, prelekcja i sztuka w jednym akcie Henryka Sienkiewicza p.t. „Zagłoba swatem".

Młodzież miejskiej szkoły handlowej wiele trudu włożyła w pracę, to też niewątpliwie szerokie masy publiczności łowickiej należycie ocenią i poprą wysiłki tej właśnie młodzieży, która niedawno wstąpiła w szeregi harcerskie i nowo utworzonej szkoły. Tym bardziej, że i cel szlachetny gdyż czysty zysk da możliwość kupienia niezbędnych przyrządów do ćwiczeń, jak również i ceny są przystępne. A więc nikogo nie powinno zabraknąć. Bilety w cenie do 3 zł do 50 gr. Nabywać można u W.P.Gierasiewicza, a w dzień przedstawienia o godz. 6 w kasie.

Komenda Policji w Łowiczu

nadesłała nam następującą wiadomość: „W koloniji aresztowano szajkę złodziei, którzy od 2 lat okradali emigrantów, zwłaszcza reemigrantów powracających do Polski.

Kradzieży dokonywano zawsze w sposób następujący: złodziej względnie oszust nawiązywał rozmowę na dworcu z przejezdnymi wypytując się ich skąd i dokąd jadą, czy mają dużo pieniędzy itp. Po zbadaniu sytuacji osobnik ten oznajmiał, że również jedzie do Polski i proponował swej ofierze wspólną podróż - a zarazem radził ukryć pieniądze, gdyż Niemcy nie pozwalają przewieźć przez granicę większej kwoty. Po porozumieniu się złodziej i jego ofiara wkładali pieniądze do pudełek od cygar (złodziej symulując, a ofiara naprawdę) po czem złodziej zawsze tak manipulował, że otrzymał pudełko z pieniędzmi, a jego towarzysz puste, po czem ulatniał się pod jakimś pozorem.

27.III.1925

„Skutki kinematografu".

W czwartek dnia 2 kwietnia w sali „Eos" r.b. miejscowe T-wo Dramatyczne odegra farsę 3 aktową „Skutki kinematografu". Czysty dochód przeznaczono na kupno aparatu „Pelikan".

Zarząd miejscowego Koła L.O.P. zwraca się do wszystkich o poparcie usiłowań T-wa Dramatycznego i prosi o gremialne przybycie do teatru w dniu 2 kwietnia r.b. aby poprzeć cel tak ważny jak obrona kraju. Więc czekamy!

27.III.1925

Co zobaczymy w TV

PIĄTEK 7.04.95 r.

TVP 1

6.00 Kawa czy herbata? 7.45 V.I.P. – rozmowa Jedynki 8.00 „Moda na sukces" (90) – serial USA 8.30 Wszystko gra (6) – Saksofon 8.45 Zjedz to sam – „G" – program dla dzieci 9.00 Wiadomości 9.10 Mama i ja 9.25 Domowe Przedszkole – Przedszkolny koncert życzeń 10.00 „Powrót McClaina" (15) – serial USA 10.50 Muzyczna Jedynka 11.00 Duży i mały człowiek 11.15 Zrób to razem z nami (10) 11.30 Z Polski rodem 12.00 Wiadomości 12.10 Agrobiznes – rolniczy program informacyjny 12.15 Magazyn Notowań – Z hucułem w herbie – Górskim farmerom 12.40 Telewizja Egipska gościem Telewizji Edukacyjnej 14.50 Program dnia 15.00 Mistrzostwa Polski – Boogie Woogie (2) 15.30 Kraina Łagodności 15.55 Muzyczna Jedynka – Gorąca dziesiątka 16.00 „Moda na sukces" (90) – serial USA 16.25 Dla dzieci: Ciuchcia 17.00 Teleexpress 17.20 Tata, a Marcin powiedział „Słuchać żeby słyszeć" 17.30 Goniec – tygodnik kulturalny 17.45 Test – magazyn konsumencki 18.05 Randka w ciemno – zabawa quizowa 18.50 Zulu Gula, Miedziana 13 – program satyryczny Tadeusza Rossa 19.00 Wieczorynka „Muminki" 19.30 Wiadomości 20.10 Sto na sto, czyli sto filmów na stulecie kina: „Siódma pieczęć" – film fab. prod. szwedzkiej, 1956 r., reż. Ingmar Bergman. Niezwykły, niemal pozbawiony akcji dramat filozoficzny, bodaj najwybitniejsze osiągnięcie Ingmara Bergmana. Osadzony w realiach pustoszonej przez dżumę XIV-wiecznej Szwecji film otrzymał Srebrną Palmę na MFF w Cannes w 1957 r. 21.45 Puls dnia 22.15 WC Kwadrans 22.30 Fryderyki '94 – reportaż 23.00 Wiadomości 23.20 Oko w oko z Janem Marią Rokitą 23.55 „Telefon zaufania" – dreszczowiec USA, 1982 r., reż. Jerry Jameson 1.30 Mistrzostwa Polski – Boogie Woogie (2) – powt.

2

7.00 Panorama 7.10 Sport telegram 7.20 Gość poranny 7.30 Nauka języka angielskiego (74) – kurs BBC 7.40 Dziennik krajowy 7.55 Kalendarium 8.00 Program lokalny 8.30 „Zasady Davisa" (14) – serial USA 9.00 Świat kobiet 9.30 „W górach świata" – „Na szlaku białego niedźwiedzia" – film dok. prod. francuskiej 10.00 „Szaleństwo koszykówki" (2) „Nocne hałasy" – serial anim. USA 10.25 Program rozrywkowy 11.20 Jacek Wójcicki – portret artysty (powt.) 12.10 Clipol 13.00 Panorama 13.20 „Kukaracza" – film fab. prod. gruzińskiej, 1983 r. 14.40 Powitanie 15.00 Studio sport – Koszykówka zawodowa NBA 16.00 30 ton! – Lista, Lista – Lista przebojów 16.30 „Od dziewiątej do piątej" (26 – ost) – serial komediowy USA 17.00 Biografie: „Michael Caine – przełamywanie schematów" – film dok. USA 18.00 Panorama 18.10 Program lokalny 19.00 Jeden z dziesięciu – teleturniej 19.35 Lalamido, czyli porykiwania szarpidrutów 20.00 Dossier 20.50 Sport telegram 21.00 Panorama 21.30 Halo weekend 21.40 Ky TV – twoja stacja „Teleton" – angielski program rozrywkowy 22.15 „Echa w ciemności" (3 – ost.) – serial kryminalny USA 23.20 Pytania o piosenkę (tyt. roboczy) – reportaż z XV Festiwalu Piosenki Studenckiej „Tartak '95" 24.00 Panorama 0.05 Klasycy rocka „Lynyrd Skynyrd i przyjaciele" – film dok. USA

POLSAT

8.00 „Jonny Quest" (27) – serial anim. dla dzieci 8.30 Szczęśliwy rzut – program rozrywkowy 9.00 „Sąsiedzi" (318) – serial obycz. 9.30 W drodze – program katolicki 10.00 „Więźniarki" (74) – serial obycz. 10.50 Filmoteka Narodowa „Czy Lucyna to dziewczyna?" – film polski (powt.) 12.30 Sztuka sprawiedliwości – magazyn prawniczy 13.00 Pamiętnik nastolatki – magazyn młodzieżowy 14.30 Tylko dla dam 15.10 „Statek miłości" (27) – serial USA 16.00 Kuba zaprasza 16.40 Gramy! oraz Pepsi Riff 16.55 „Moto-myszy z Marsa" (1/65) – USA 1994 Myszy z Marsa zostają zaatakowane przez oddziały Plutarków. Kiedy zagłada grozi całej populacji, trzem liderom mysiej społeczności udaje się uciec. Gdy ich statek wchodzi w orbitę okołoziemską, trzy przedsiębiorcze myszy, Throttle, Modo i Vinnie słyszą w swym marsjańskim radiu rock n'rolla! Teraz na ziemi będą walczyć z Plutarkami mknąc na zabranych z Marsa supermotocyklach. 17.25 Szczęśliwy rzut – program rozrywkowy 17.55 „Sąsiedzi" (319) – serial obycz. 18.30 Informacje 18.55 „Rajska plaża" (53) – serial USA dla młodzieży 19.55 Informacje 20.00 Z ostatniej chwili (9) „E.N.G." 21.00 „Strażnik Teksasu" (7) – serial USA 22.00 Biznes tydzień 22.15 „Opowieści do poduszki" – USA 1993, reż Norman Taurog. Komedia muzyczna z piosenkami Chevaliera. Zatwardziały kawaler wraca z Ameryki do Paryża, marząc o dalszym beztroskim życiu. 23.50 Gillette World Sport special 0.20 Program rozrywkowy.

SOBOTA 8.04.95 r.

TVP 1

7.00 Eko echo 7.15 Z Polski 7.30 Wszystko o działce i ogrodzie 7.55 Agrolinia 8.30 „Skarb Templariuszy" „Wielka wyprawa" – serial prod. francuskiej 9.00 Wiadomości 9.10 „Ziarno" – program red. katolickiej dla dzieci i rodziców 9.35 5–10–15 10.30 Cyrk fizyków – Zajrzyjmy do lodówki 11.00 „Kraj smoków" – film dok. prod. ang. (przyroda Hongkongu i okolic) 11.50 Swojskie klimaty 12.00 Wiadomości 12.10 Kraj – magazyn regionalnych Oddziałów TVP 12.35 Fronda – Kościół od wewnątrz zagrożony – magazyn 13.05 Swojskie klimaty 13.30 Walt Disney przedstawia: „Goofie i inni" „Stab – najlepszy pies pasterski na Zachodzie" 14.45 Swojskie klimaty 15.30 Złote lata rock and rolla – „Czas prywatek" (2) 16.00 Zwierzęta świata „Niepozorne wszechobecne mrówki" (2) – film przyrodniczy prod. ang. 16.30 „Most Brooklyński" (3) – serial USA 17.00 Teleexpress 17.25 MdM, czyli Mann do Materny, Materna do Manna 17.50 Swojskie klimaty 18.10 „Beverly Hills 90210" (39) – serial USA 19.00 Wieczorynka „Dinusie" 19.30 Wiadomości 20.10 „Diva" – film fab. prod. franc., 1982 r. 22.10 Kabaret Olgi Lipińskiej – New Age 23.00 Wiadomości 23.25 Sportowa sobota 23.45 „Kickboxer 2 – Powrót" – film fab. USA, 1990 r. 1.15 „Uśmiech niebios" (3 – ost.) – film fab. prod. włoskiej 2.55 Muzyczna Jedynka nocą

2

7.00 Panorama 7.10 Bajarze 7.30 Tacy sami 7.50 Spotkania z językiem migowym 8.00 „Opowieści Alfa" „Elfy i szewczyk" – serial anim. USA 8.25 Powitanie 8.30 Programy lokalne 9.30 Komentarz polityczny 10.00 Komandosi po polsku 10.10 „Gacek" – reportaż (sylwetka pilota z 1 PLM „Warszawa" – Henryka Chołuja) 10.30 Ulica Sezamkowa (229) – program dla dzieci 11.30 Klasztory polskie – Cystersi z podkrakowskiej Mogiły 12.00 Akademia Filmu Polskiego „Znikąd donikąd" (1975 r.) 13.35 Halo Dwójka 13.40 „Przekrojem" go... (program z okazji 50-lecia powstania tygodnika „Przekrój" 14.00 Gust narodowy 14.30 „Życie obok nas" „Dzikie horyzonty" (1) – serial przyrodniczy prod. ang. 15.00 „Opowieść o Józefie Szwejku i jego Najjaśniejszej Epoce" (2) – „Lojalni, aż do obrzydzenia" – widowisko teatralne 15.30 „Hartowie na Dzikim Zachodzie" (15 – ost.) – „Próba sił" – serial USA 16.15 Powitanie 16.30 Familiada – teleturniej 17.00 XV Jubileuszowy Festiwal Piosenki Studenckiej „Tartak '95" – koncert gwiazd 17.55 Losowanie gier liczbowych Totalizatora Sportowego 18.00 Panorama 18.10 Programy lokalne 18.30 7 dni świat 19.00 Gra – teleturniej 19.35 „Szalone liczby" – program dla dzieci 20.00 Dozwolone od lat 40–tu – lista przebojów starszych nastolatków (notowanie 4) 21.00 Panorama 21.30 Słowo na niedzielę 21.35 Chimera 22.05 „Wejść w drogę mafii" – film fab. USA, 1988 r. 23.40 „Brzóska show" (6) 24.00 Panorama 0.05 Pogaduchy do poduchy

POLSAT

8.00 „Moto-myszy z Marsa" (1/65) – serial anim. dla dzieci 8.30 Pamiętnik nastolatki – magazyn młodzieżowy 9.00 „Sąsiedzi" (319) – serial obycz. 9.30 Fashion TV 10.00 „Rajska plaża" (53) – serial USA dla młodzieży 11.00 Z ostatniej chwili (9) „E.N.G." 12.00 Wielkie filmy, wielkie gwiazdy „Opowieść do poduszki" – USA (powt.) 13.35 Oskar – magazyn filmowy 14.10 Horoskop 14.30 4x4 – magazyn motoryzacyjny 15.00 „Daktari" (14) – serial dla dzieci i młodzieży 16.00 Historie biblijne (10) – serial anim. dla dzieci 16.30 „Przeżyć" (2) – serial przyrodniczy 17.00 As, dama, walet – program rozrywkowy 18.00 „Odyseja" (2) – serial USA 18.30 Informacje 19.00 „Skrupuły" (6–ost.) – USA 19.55 Informacje 20.00 Wieczór filmowy – film tygodnia „Sprawa Kramerów" – USA 1979, reż. Robert Benton, wyk.: Dustin Hoffman, Maryl Streep, Justin Henry; Uhonorowany 5 Oskarami dramat ojca (Hoffman), który opuszczony przez żonę (Streep) odzyskuje miłość syna i podejmuje długą walkę o prawo do wyłącznej nad nim opieki. „Ostatni słoń" – USA 1990, Para poszukiwaczy przygód wyrusza do walki z kłusownikami tępiącymi słonie. 23.35 Prosto z Hollywood – magazyn filmowy 0.00 Program rozrywkowy 1.00 Czady Gramy! oraz Pepsi Riff

NIEDZIELA 9.04.95 r.

TVP 1

7.00 Rolnictwo na świecie – Włochy 7.15 Tydzień 8.00 Notowania 8.30 „Niebezpieczna zatoka" „Czarny pies" – serial prod. kanad. 8.55 Tęczowy Music Box 9.30 Teleranek 10.15 W starym kinie: „Dlaczego właśnie Browne?" – komedia prod. ang., 1959 r. 11.45 Przestrzenie nauki 12.00 Modlitwa Anioł Pański – Transmisja z Watykanu 12.15 Z kamerą wśród zwierząt – Dary 12.30 Koncert życzeń 13.00 Wiadomości 13.10 „Za siedmioma górami" „Mówiące kamienie" 13.40 Wywiad miesiąca z Premierem Chin Qian Qichen'em 14.15 „Stawka większa niż życie" (6/18) „Żelazny krzyż" – serial TVP 15.15 Antena 15.35 Od przedszkola do Opola 16.25 Kultura duchowa narodu – Człowiek na każdy czas – Mieczysław Grydzewski – redaktor Wiadomości 17.00 Teleexpress 17.20 Śmiechu warte 17.45 Akropoland – program satyryczny 18.05 „Dr Quinn" (17) – serial USA 19.00 Wieczorynka „Przygody Myszki Miki i Kaczora Donalda" [illegible] Wiadomości 20.10 „Chanel – samotna" (1/3) – serial prod. ameryk.-franc., 1981 r. Coco Chanel, kobieta która wylansowała m.in. szmizjerkę i damskie spodnie, królowa mody przez 60 lat. O niej jest ten serial. 21.05 Pod Egidą kabaretu (7) – kabaret Jana Pietrzaka 21.35 Powidoki Marka Nowakowskiego – „Magiczne oko Fotoplastikonu" (1) 22.00 Racja stanu 22.30 Sportowa niedziela 23.10 „Kobieta z prowincji" – film fab. prod. polskiej, 1984 r. 0.40 Wokół wielkiej sceny – magazyn operowy

2

7.00 Echa tygodnia (dla niesłyszących) 7.30 Film dla niesłyszących „Chanel – samotna" (1/3) – serial prod. ameryk.-franc. 8.20 Słowo na niedzielę (dla niesłyszących) 8.25 Giovanni Pierluigi da Palestrina „Offertorium nr 24 na Niedzielę Palmową" 8.30 Programy lokalne 9.30 Ale za to niedziela... – Powitanie 9.35 Wydarzenie tygodnia 10.00 Ojczyzna polszczyzna – Samosierra czy Somosierra? 10.15 Godzina z Hanną Barbera 11.10 Ale za to niedziela... 11.15 „Cyrulik Sewilski" – muzyczny program dla dzieci 12.00 Halo Dwójka 12.10 „Biblia" (2 – ost.) – film fab. prod. włosko-USA, 1965 r. 13.40 Ale za to niedziela... 14.00 Peter Ustinov o Haydnie (1) – Świętowanie Haydna 15.00 „Magia Davida Copperfielda" (4) 15.45 Ale za to niedziela... 16.00 „Radio Romans" (7) „Kowboj" – serial TVP 16.35 Familiada – teleturniej 17.00 „The best of Maanam" – koncert live 17.50 Ale za to niedziela... 18.25 Dystans – magazyn sportowy 18.50 Program lokalny 19.00 Gra – teleturniej 19.35 „Przygody Animków" – „Zew krwi" – serial anim. USA 19.55 „Szalone liczby" – Zagadka bobra (2) – konkurs dla młodych widzów 20.00 Linia specjalna – Roman Jagieliński 20.50 Ale za to niedziela... 21.00 Panorama 21.30 Wojciecha Mazurkiewicza i Kuby Strzyczkowskiego – Wieczorne opowieści (3) „Z jednej pryczy", reż. Barbara Borys-Damięcka, wyk.: Wojciech Małajkat, Wiktor Zborowski, Stanisław Mikulski 22.20 „Prawdziwe duchy" – film USA, 1991 r. 23.10 Ale za to niedziela... 23.20 „Dong" – spektakl inspirowany życiem i twórczością Edwarda Lear'a 24.00 Panorama 0.05 Jazz nocą – Janusz Strobel Trio

POLSAT

8.00 „Historie biblijne" (9) – serial anim. dla dzieci 8.30 W drodze – program katolicki 9.00 Kuba zaprasza 9.30 Talia gwiazd 10.00 Disco Relax 11.00 „Daktari" (14) – serial dla dzieci i młodzieży 12.00 „Pantofelek Kopciuszka" – USA 1990. Bajka o Kopciuszku przeniesiona w lata 90-te. Współczesny Kopciuszek, Kelly Carter (Jennifer Grey) pracuje w domu mody Francesco Salvitore (Rob Lowe). Zakochana w pracodawcy, nie mogłaby liczyć na wzajemność, gdyby nie magiczne pantofelki 13.30 Gramy! oraz Pepsi Riff 14.00 Jesteśmy – program katolicki 14.30 Fashion TV 15.00 „Oblicza wojny" (9) 16.00 Film tygodnia „Sprawa Kramerów" – USA 1979 (powt.) 18.00 „Klub babysitters" (2) 18.30 Informacje 19.00 „Szkocki ślad" (2) 19.55 Informacje 20.00 „Kobra" (2) – USA 21.00 Kino satelitarne „Niebiańskie dni" – USA 1978 Romantyczna opowieść o miłosnym trójkącie w „pszenicznym pasie" środkowego Zachodu (Oskar za zdjęcia) 22.45 Na każdy temat – Talk Show 23.45 „Wyjście awaryjne" – Polska 1982, reż. Roman Załuski Energiczna pani naczelnik gminy dowiaduje się, że jej córka spodziewa się dziecka. Dziewczyna nie chce ujawnić kto jest ojcem. Wobec tego matka postanawia znaleźć zięcia zastępczego.

PONIEDZIAŁEK 10.04.95 r.

TVP 1

6.00 Kawa czy herbata? 7.45 V.I.P. – rozpowa Jedynki 8.00 „Moda na sukces" (91) – serial USA 8.30 Dźwiękogra – quiz muzyczny dla dzieci 8.45 Gimnastyka – Kung-Fu (8) 8.50 „Pomysłowy Dobromir" – film anim. prod. polskiej 9.00 Wiadomości 9.10 Mama i ja 9.25 Domowe przedszkole 9.50 Porozmawiajmy o dzieciach 9.55 Muzzy (13) – j.angielski dla dzieci 10.05 „Dr Quinn" (17) – serial USA (powt.) 10.50 Muzyczna Jedynka 11.00 Programik dla zwierząt 11.20 Co mnie gryzie? 11.30 Ludzki świat 12.00 Wiadomości 12.10 Agrobiznes – rolniczy program informacyjny 12.15–14.50 Telewizja Edukacyjna 15.00 Potop popu – magazyn muzyczny 15.30 Alternativi 15.55 Muzyczna Jedynka – Gorąca dziesiątka 16.00 „Moda na sukces" (91) – serial USA 16.25 Superuczenie (6) – Pisanie 16.35 Baw się z nami – turniej sportowy dla dzieci 17.00 Teleexpress 17.20 Forum – program publicystyczny 18.10 „Murphy Brown" (12) – serial USA 18.35 Program jubileuszowy, czyli Polska 10, 20, 30, 40 lat temu – kwiecień 19.00 Wieczorynka (filmy przyrodnicze) 19.30 Wiadomości 20.10 Teatr Telewizji: Mikołaj z Wilkowiecka „Historyjka o chwalebnym zmartwychwstaniu pańskim" 21.45 Puls dnia 22.00 Program publicystyczny 22.20 Tydzień Prezydenta 22.30 MdM, czyli Mann do Materny, Materna do Manna 23.00 Wiadomości 23.20 Mistrzowie kina „Mouchette" – film fab. prod. franc., 1967 r., 0.40 Reportaż 1.00 Przeboje Bogusława Kaczyńskiego – „Kameraliści Maksymiuka w Łańcucie" (2)

2

7.00 Panorama 7.10 Sport telegram 7.20 Gość poranny 7.30 Nauka języka angielskiego (75) – kurs BBC 7.40 Dziennik krajowy 8.00 Program lokalny 8.30 „Ferajna z baru Oficina" (15) – serial komediowy prod. hiszp. 9.00 Świat kobiet 9.30 „Portrety z natury" (1/13) „Pod wodą

jak u siebie w domu" – serial dok. prod. ang. 10.00 „Akademia policyjna" (8) „Hooks zostaje szeryfem" – serial anim. USA 10.20 Familiada – teleturniej (powt.) 10.45 Wspólnota w kulturze – Marian Kratochwil – syntezy malarskie 11.20 Twarze teatru po 20-tu latach Wojciech Pszoniak – program Krzysztofa Miklaszewskiego 11.50 Krakowskie legendy – „Słone łzy" 12.00 „Bezkresna podróż" (9) „Smak zdrowia" – serial dok. USA 13.00 Panorama 13.20 „Pałac pod Oliwkami" (2/13) „Samotność" – serial prod. franc. 14.10 Clipol 14.50 „Pan Magoo" – serial anim. USA 14.55 Powitanie 15.00 „Akademia policyjna" (8) – serial anim. USA 15.20 Dzień trzeźwości – Alkohol a zdrowie 15.30 Multihobby 16.00 Apetyt na zdrowie – program sportowo-rekreacyjny 16.30 Magazyn piłkarski 17.00 „Ziemia apokalipsy" – film dok. prod. australijskiej 17.50 Dzień trzeźwości – Alkohol a prawo 18.00 Panorama 18.10 Program lokalny 19.00 Koło fortuny – teleturniej 19.35 „Złota prządka" – bajki nie tylko dla dzieci głuchych 20.00 „Allo, allo" – serial komediowy prod. ang. 20.35 Auto 21.00 Panorama 21.30 Dzień trzeźwości – Alkohol a rodzina 21.40 „Emilie" (2/20) – serial prod. kanad. 22.30 Dzień trzeźwości – Samopomoc i profilaktyka 22.40 Ogród sztuk – Sztuka pamięci „Holocaust po pół wieku" 23.10 Dzień trzeźwości – Maraton trzeźwości 23.40 „Zawodowiec do kwadratu" – wywiad z byłym szpiegiem KGB 24.00 Panorama 0.05 „Rwandzie na pomoc" – koncert charytatywny pod patronatem ONZ na scenie teatru greckiego w Taorminie

POLSAT

8.00 „Klub babysitters" (2– powt.) – serial obycz. 8.30 Szczęśliwy rzut – program rozrywkowy 9.00 As, dama, walet – program rozrywkowy 10.00 „Szpital miejski" (63) – serial USA 10.50 Kino satelitarne „Niebiańskie dni" – USA 12.30 „Oblicza wojny" (9) 13.30 Czas na naturę – magazyn medycyny naturalnej 14.00 Oskar – magazyn filmowy 14.30 Talia gwiazd 15.10 „Kobra" (2) –USA 16.00 Twój lekarz – magazyn medyczny 16.30 Informacje 16.40 Gramy! oraz Pepsi Riff 16.55 „Ritchie Rich" (2) – serial anim. USA 17.25 Szczęśliwy rzut – program rozrywkowy 17.55 „Sąsiedzi" (320) – serial obycz. 18.30 Informacje 18.55 „Gliniarz i prokurator" (2) – serial USA 19.55 Informacje 20.00 Film na telefon „Panowie, spadamy! – USA 1990. Zwariowana komedia. Akcja rozgrywa się w Afryce. Czwórka błaznów – złodziejaszków po kradzieży legendarnego skarbu wikingów ucieka przed wymiarem sprawiedliwości i zemstą kolegi, który jako jedyny został aresztowany. „Naoczny świadek" – Wlk.Brytania 1970 ; Thriller rozgrywający się na jednej z wysp śródziemnomorskich. 11-letni chłopiec był naocznym świadkiem morderstwa prezydenta, mafia musi go za wszelką cenę zlikwidować. 22.00 Informacje i biznes Informacje 22.15 Egzamin dojrzałości – program rozrywkowy 23.15 „Wyjście awaryjne" – Polska 1982

WTOREK 11.04.95 r.

TVP 1

6.00 Kawa czy herbata? 7.45 V.I.P. – rozmowa Jedynki 8.00 „Pierwsze pocałunki" (31) „Złamanie" – serial prod. franc. 8.30 Kolory – program dla dzieci 8.50 Gimnastyka – Moje dziecko jest zdrowe 9.00 Wiadomości 9.10 Mama i ja 9.25 Domowe przedszkole 9.50 Porozmawiajmy o dzieciach 9.55 „Muzzy" (14) – j.angielski dla dzieci 10.00 „Benoni i Rosa" (3/6) – serial prod. norweskiej 11.00 Giełda pracy, giełda szans 11.20 Zaproszenie do stołu 11.30 Videofashion (47) – Zaproszenie do Londynu 11.50 100 lat – magazyn ubezpieczeń społecznych 12.00 Wiadomości 12.10 Agrobiznes 12.15–14.50 Telewizja Edukacyjna 15.00 Muzyczna Jedynka 15.30 Sami o sobie – magazyn nastolatków 16.00 „Pierwsze pocałunki" – „Złamanie" – serial prod. franc. 16.25 Dla dzieci: Tik Tak 17.00 Teleexpress 17.20 Aria ze śmiechem 17.40 Automania 18.05 „Simpsonowie" (31) – serial anim. USA 18.30 Sensacje XX wieku – „Prezydent dziękuje" 19.00 Wieczorynka „Pszczółka Maja" 19.30 Wiadomości 20.10 „Teresa" – film fab. prod. franc., 1986 r. Św. Teresa z Lisieux widziana oczyma współczesnego reżysera. Nagroda specjalna na MFF w Cannes w roku 1986. 21.45 Puls dnia 22.00 „Samotnik – szkic do portretu Kazimierza Orłosia" – film dok. 22.25 Sejmograf 22.35 Ludzie, władza, pieniądze 23.00 Wiadomości 23.20 Tygodnik Powszechny – 50 lat – film dok. Pawła Woldana 0.10 Sztuka, niesztuka – Sztuka fotografii 0.30 Tani program o poezji – Marcin Sendecki 0.35 „Świętochowski" – film dok. 1.00 Muzyczna Jedynka (powt.) 1.30 reportaż

2

7.00 Panorama 7.10 Sport telegram 7.20 Gość poranny 7.30 Nauka języka angielskiego (l.76) – kurs BBC 7.40 Dziennik krajowy 8.00 Program lokalny 8.30 „Radio Romans" (7 – powt.) – serial TVP 9.00 Świat kobiet 9.30 „Magia kina" (9) – „Elektroniczne marzenia" – serial dok. USA 10.00 „Pdróż do Afryki" (2) – „Bracia" – serial prod. kanad. 10.25 Familiada – teleturniej 10.50 Teatr Telewizji: Zofia Nałkowska „Granica" (1) 12.10 Maraton trzeźwości 12.40 Mój mały świat 13.00 Panorama 13.20 „Zakazana miłość" (46) – serial prod. wenezuelsko-hiszp. 14.05 Clipol 14.40 Co jest grane? – program muzyczny dla dzieci 14.50 „Pan Magoo" – serial anim. dla dzieci 14.55 Powitanie 15.00 „Podróż do Afryki" (2) – serial prod. kanad. 15.30 Studio sport – Ze sportowego archiwum 16.00 Listy z Europy 16.30 Plejady – krakowski magazyn kulturalny 17.00 Magazyn przechodnia 17.10 Myślenie ma przeszłość – „św. Augustyn" 17.40 w okolice Stwórcy – Czytając Katechizm – program red. katolickiej 18.00 Panorama 18.10 Program lokalny 19.00 Koło fortuny – teleturniej 19.35 „Hrabia Kaczula" (30) – „Książę Kaczka" – serial anim. prod. ang. 20.00 Rzeczpospolita Druga i Pół 20.50 Sport telegram 21.00 Panorama 21.30 Pogotowie ekologiczne 21.40 Reporterzy Dwójki przedstawiają 22.05 „Męskie łzy" (2/2) – film fab. prod. ang. 23.20 Criminal Tango – Czy już mafia? 23.45 Cienie życia 24.00 Panorama 0.05 „Reket" (2) – film fab. prod. rosyjskiej

POLSAT

8.00 „Ritchie Rich" (2) – serial anim. dla dzieci 8.30 Szczęśliwy rzut – program rozrywkowy 9.00 „Sąsiedzi" (320) – serial obycz. 9.30 Jesteśmy – program katolicki 10.00 „Szpital miejski" (64) – serial USA 10.50 Film na telefon 12.30 Egzamin dojrzałości – program rozrywkowy 13.30 Kuba zaprasza 14.00 Tylko dla dam 14.30 Lin Journal – magazyn mody 15.10 „Gliniarz i prokurator" (2) – serial USA 16.00 Pamiętnik nastolatki – magazyn młodzieżowy 16.30 Informacje 16.40 Gramy! oraz Pepsi Riff 16.55 „Atwin i wiewiórki" (27) – serial anim. dla dzieci 17.25 Szczęśliwy rzut – program rozrywkowy 17.55 „Sąsiedzi" (321) – serial obycz. 18.30 Informacje 18.55 „Skrzydła" (79) – serial USA 19.20 „Dolina lalek" (3) 19.55 Informacje 20.00 „Syreny" (5) 21.00 Na każdy temat – Talk Show 22.00 Plus Minus – program publicystyczny 22.45 Mecz I Ligi na Żużlu – motor Lublin – Stal Rzeszów 23.45 Jezus z Nazaretu (1/4) reż. Franco Zefirelli Opowieść o Jezusie z Nazaretu od jego narodzin w Betlejem poprzez lata nauczania aż do męczeńskiej śmierci na krzyżu.

ŚRODA 12.04.95 r.

TVP 1

6.00 Kawa czy herbata? 7.45 V.I.P. – rozmowa Jedynki 8.00 „Moda na sukces" (92) – serial USA 8.30 Muzyczna Skakanka z Gwiazdą – Edward Lutczyn – program dla dzieci 8.45 Gimnastyka „Na co dzień" (3) 8.50 „Pomysłowy Dobromir" – film anim. dla dzieci 9.00 Wiadomości 9.10 Mama i ja 9.25 Domowe przedszkole 9.50 Porozmawiajmy o dzieciach 9.55 Muzzy (15) – j.angielski dla dzieci 10.00 „Sława" (5) – serial USA 10.50 Muzyczna Jedynka 11.00 Od niemowlaka do przedszkolaka 11.20 Bardzo mała encyklopedia stroju 11.30 Forum nieobecnych 11.55 Nasze państwo – aktualności 12.00 Wiadomości 12.10 Agrobiznes 12.15–14.50 Telewizja Edukacyjna 15.00 Drgawy – program muzyczny 15.30 Raj – magazyn młodzieżowy 15.55 Muzyczna Jedynka – Gorąca dziesiątka 16.00 „Moda na sukces" (92) – serial USA 16.25 Rządy dzieci, czyli pajdokracja – program dla dzieci 17.00 Teleexpress 17.25 Miliard w rozumie – teleturniej 17.50 Polska Kronika Ogórkowa 18.05 „Prawnicy z Miasta Aniołów" (4) – serial USA 19.00 Wieczorynka „Pinokio" 19.30 Wiadomości 20.10 „Piękna nieznajoma" – film fab. prod. polskiej, 1992 r. Melodramat, którego scenariusz został oparty na opowiadaniu Aleksego Tołstoja. 21.40 Puls dnia 22.00 „Nadzieja" – rozmowa z księdzem biskupem Bronisławem Dembowskim 22.15 Zawsze po 21-ej 23.00 Wiadomości 23.15 „Bergen Belsen" – film dok. 23.45 Studio sport – Mś w hokeju na lodzie Polska – Holandia 0.00 „Przypadkowy Świadek" – film sensac. prod. kanad.-franc., 1991 r. 1.30 Muzyczna Jedynka

2

7.00 Panorama 7.10 Sport telegram 7.20 Gość poranny 7.30 Nauka języka angielskiego (77) – kurs BBC 7.40 Dziennik krajowy 8.00 Program lokalny 8.30 „Wszystko tylko nie miłość" (20) – „Pudding z ryżu?" – serial USA 9.00 Świat kobiet 9.30 „Rekiny – oceaniczni łowcy" – film dok. 10.00 „Widget" – „Karta biblioteczna" – serial USA 10.20 Jan Sebastian Bach Wielka Msza H-moo, wyk. Orkiestra Filharmonii w Kijowie pod dyr. W.Sirienko 12.10 Ścieżki duchowe – Andrzej Strumiłło 13.00 Panorama 13.20 „Micky Love" – film prod. ang., 1990 r. 14.10 Clipol 14.50 „Pan Magoo" – serial anim. USA 14.55 Powitanie 15.00 „Widget" – serial USA 15.30 Studio sport: Sportowe hobby 16.00 Zwierzęta wokół nas – Podaj łapę 16.30 „Wszystko odnajdziesz w Bachu" – relacja z pobytu Philippe Herrewege w Warszawie 17.00 „Po prostu rodzina" – film dok. 17.25 „Mój ołtarz" – film dok. Jacka Januszyka 17.55 Losowanie gier liczbowych Totalizatora Sportowego 18.00 Panorama 18.10 Program lokalny 19.00 Koło fortuny – teleturniej 19.35 Truskawkowe studio 20.00 Bilans XX wieku – 10 najważniejszych fenomenów w kulturze i sztuce XX wieku 20.50 Sport telegram 21.00 Panorama 21.35 Ekspres reporterów 22.05 Studio Teatralne Dwójki – Premiera w Dwójce: Jurij Dombrowski „Testament Szekspira" 23.05 „Urbante the Area" – program muzyczny 24.00 Panorama 0.05 Misteria: Pasja – spektakl prod. ang., 1985 r.

POLSAT

8.00 „Atwin i wiewiórki" (27) – serial anim. dla dzieci 8.30 Szczęśliwy rzut (321) – serial obycz. 9.30 „Skrzydła" (79) – serial USA 10.00 „Szpital miejski" (65) – serial obycz. 10.50 „Nikt nie woła" – Polska 1960, reż. Kazimierz Kutz; Bożek nie wykonał rozkazu. Uciekł i osiedlił się na Ziemiach Zachodnich, szukając tam zapomnienia i samotności. Poznana tam Lucyna może się dla niego stać kimś ważnym. 12.30 Mecz I Ligi na Żużlu – Motor Lublin – Stal Rzeszów 13.30 4x4 – magazyn motoryzacyjny 14.00 Jesteśmy – program katolicki 14.30 Talia gwiazd 15.10 „Syreny" (5) – serial USA 16.00 Link Journal – magazyn mody 16.30 Informacje 16.40 Gramy! oraz Pepsi Riff 16.55 „He Man" (98) – serial anim. dla dzieci 17.25 Szczęśliwy rzut – program rozrywkowy 17.55 „Sąsiedzi" (322) – serial obycz. 18.30 Informacje 18.55 „Grace w opałach" (2) – serial USA 19.20 „Dolina lalek" (4) – serial obycz. 19.55 Informacje 20.00 „Dallas" (63) – serial obycz. 21.00 „ Airwolf" (28) – serial USA 22.00 Informacje i biznes informacje 22.20 Plus Minus – program publicystyczny 22.45 Sztuka sprawiedliwości – magazyn prawniczy 23.15 Oskar – magazyn filmowy 23.45 Jezus z Nazaretu (2)

CZWARTEK 13.04.95 r.

TVP 1

6.00 Kawa czy herbata? 7.45 V.I.P. – rozmowa Jedynki 8.00 „Bezpieczna przystań" (9) – serial prod. nowozelandzkiej 8.30 Tut turu – quiz dla dzieci 8.45 Gimnastyka – „Wyciągnij się... przeciągnij się" 8.50 „Pomysłowy Dobromir" – serial anim. dla dzieci 9.00 Wiadomości 9.10 Mama i ja 9.25 Domowe przedszkole 9.50 Porozmawiajmy o dzieciach 9.55 Muzzy (16) – j.angielski dla dzieci 10.05 „Niebezpieczne ujęcia" (17) – serial USA 10.55 Muzyczna Jedynka 11.00 Gotowanie na ekranie – magazyn kulinarny 11.20 To jest łatwe ... oczko w prawo, oczko w lewo 11.30 Taki jest świat 12.00 Wiadomości 12.10 Agrobiznes 13.15–14.50 Telewizja Edukacyjna 15.00 Czad komando – program rozrywkowy 15.30 Dla młodych widzów: Słowa, słówka i półsłówka – teleturniej 16.00 „Bezpieczna przystań" (9) – serial prod. nowozelandzkiej (powt.) 16.25 „Cro" – serial USA 17.00 Teleexpress 17.20 Filmidło 17.40 Rodzina rodzinie 18.05 „Doogie Howser, lekarz medycyny" (17) – serial USA 18.30 Magazyn katolicki – Pasja 19.00 Wieczorynka „Wszystko gra" oraz film z serii „Porwanie Baltazara Gąbki" 19.30 Wiadomości 20.10 „Niebezpieczne ujęcia" (17) – serial USA 21.05 Tylko w Jedynce 21.50 Program satyryczny 22.00 Diariusz – magazyn rządowy 22.10 Gliny – magazyn policyjny 22.25 Pegaz – tygodnik kulturalny 23.00 Wiadomości gospodarcze 23.15 Miniatury – Adam Zagajewski – „Ziemia ognista" 23.20 „San Giovanni in Laterano. Bazylika Laterańska" – film dok. prod. niemieckiej 0.05 Studio sport – hokej: Polska – Dania 0.55 Teatr Telewizji: Max Frisch „Biedermann i podpalacze"

2

7.00 Panorama 7.10 Sport telegram 7.20 Czwartkowe rozmowy 7.30 Nauka języka angielskiego (78) – kurs BBC 7.40 Dziennik krajowy 8.00 Program lokalny 8.30 „Więzy rodzinne" (10) – serial USA 9.00 Świat kobiet 9.30 „Kwezal herbowy – święty ptak Indian" – film dok. prod. niem. 10.00 „W krainie dinozaurów" (20) – „Chłopiec z przyszłości" – serial USA 10.25 Teatr dla Dzieci: F.Burnett „Mały lord" 11.30 Klasztory polskie – Benedyktyni 12.05 Te Deum – śpiewa Poznański Chór Chłopięcy 13.00 Panorama 13.20 „Nasz dom" – film fab. prod. rosyjskiej, 1990 r. 14.45 Powitanie 15.00 „W krainie dinozaurów" (20) – serial USA 15.30 Studio sport: 7 dni polskiego sportu 16.00 Animals 16.30 „Bach – Bogu, Herrewege – publiczności" – J.S. Bach – Msza g-moll BWV 235 17.00 „Szwadrony śmierci" (1) „Przyjechał kapitan" – film dok. Sylwestra Kiełbiewskiego 17.30 „Szwadrony śmierci" (2) „... proszę się ubierać" – film dok. Sylwestra Kiełbiewskiego 18.00 Panorama 18.10 Programy lokalne 19.00 Jeden z dziesięciu – teleturniej 19.35 Klub Pana Rysia 20.00 Studio sport – Za metą 20.50 Sport telegram 21.00 Panorama 21.35 Sto na sto, czyli sto filmów na stulecie kina: „Siedmiu samurajów" (2) – film fab. prod. japońskiej 23.10 „Szwadrony śmierci" (3) „Katownia była taka" – film dok. Sylwestra Kiełbiewskiego 24.00 Panorama 0.05 „Dom na kościołach" – widowisko 0.55 Studio sport – finał Four (koszykówka)

POLSAT

8.00 „He Man" (98) – serial anim. dla dzieci 8.30 Szczęśliwy rzut – program rozrywkowy 9.00 „Sąsiedzi" (322) – serial obycz. 9.30 „Grace w opałach" (2) – serial USA 10.00 „Dallas" (63) – serial obycz. 10.50 „Umarli i żywi" – reportaż Ryszarda Czarneckiego; „Pochwyceni przez Boga" – reportaż Marzeny Szczepkowskiej; „Laski – miejsce nadziei" – reportaż Ryszarda Czarneckiego 12.30 W drodze – program katolicki 13.00 Twój lekarz – magazyn medyczny 13.30 Sztuka sprawiedliwości 14.00 Egzamin dojrzałości – program rozrywkowy 15.10 „Airwolf" (28)– serial USA 16.00 Tylko dla dam 16.30 Informacje 16.40 Gramy! oraz Pepsi Riff 16.55 Jonny Quest (28) – serial anim. dla dzieci 17.25 Szczęśliwy rzut – program rozrywkowy 17.55 „Sąsiedzi" (323) – serial obycz. 18.30 Informacje 18.55 „Więźniarki (75) – serial obycz. 19.55 Informacje 20.00 Ostry dyżur (2) „E.R." – USA 1984 21.00 Statek miłości (28) – serial obycz. 22.00 Informacje i biznes informacje 22.20 Plus Minus – program publicystyczny 22.45 4x4 – magazyn motoryzacyjny 23.15 Link Journal – magazyn mody 23.45 Jezus z Nazaretu (3)

VIDEOTEKA

Pod redakcją Zbigniewa Staraka

Oddaję do rąk Państwa trzecie już wydanie magazynu „Videoteka", który gości na łamach „Nowego Łowiczanina". Mam nadzieję, że ta forma przedstawiania filmów podoba się. Czekam w dalszym ciągu na listy i propozycje dotyczące redagowania tej pozycji.

Kino zawsze kojarzy się z oglądaniem filmów. Często chodzimy tam, choć z braku czasu, a może i z lenistwa nie chce nam się wystawić głowy na dwór. W naszym mieście jest jedno kino ŁOK „Bzura", które stara się swoim repertuarem zachęcić widzów do kupienia biletów. Jednak nawet najlepsze filmy, jak „Klient", nie przyciągają kinomanów.

• Jaki jest dobór filmów sprowadzanych do kina? – spytałem zajmującego się repertuarem kina Jacka Florczaka.

Filmy wyświetlane w kinie ŁOK-u obejmują cały zakres gatunków filmowych. Staramy się wybierać z poszczególnych gatunków filmy cieszące się największą popularnością i oglądalnością, aby zapewnić sobie jak największą grupę widzów. W większości przypadków udaje nam się trafić do widzów, ale są też przypadki, kiedy trudno jest zebrać dziesięć osób na seansie. Czasami sami widzowie wychodzą z propozycją jaki film chcieliby obejrzeć. Wtedy staramy się dany film sprowadzić jak najszybciej do kina. Takie właśnie propozycje są dla nas bardzo pomocne. Natomiast dużo gorzej przedstawia się sytuacja z filmami ambitnymi, czy wręcz artystycznymi. Takie filmy, choć nagradzane i cenione na świecie, w Łowiczu przechodzą w większości bez echa.

• Ile osób średnio przychodzi do kina?

Jeżeli chodzi o statystykę, to w roku ubiegłym średnio na jednym seansie gromadziło się ponad 80 osób, co może wydawać się liczbą bardzo wysoką. Trzeba jednak zaznaczyć, że dla potrzeb tej statystyki liczono wszystkie seanse, także zbiorowe seanse dla młodzieży.

• Czy kino zamierza zróżnicować repertuar, tzn. doprowadzić do sytuacji, w której codziennie wyświetlany będzie inny film?

Zróżnicowanie repertuaru kina, aby codziennie był inny film, jest niemożliwe ze względów czysto technicznych. Kino jest związane szczegółowymi umowami dotyczącymi wynajęcia kopii filmowych od dystrybutorów, które jasno określają w jakim okresie dany film ma być wyświetlany w kinie. Dystrybutor określa również cenę biletów na dany film.

• Które filmy cieszą się większym powodzeniem: zagraniczne czy polskie?

Oczywiście, że zagraniczne, wszystkie dobrze się sprzedają bez żadnych obaw. W polskich filmach przyciąga widza albo znany aktor, albo reżyser.

• Co zobaczymy przed świętami w kinie?

Od 7 kwietnia wchodzi na ekrany „Frankenstein" z Robertem De Niro. Po świętach „Niekończąca się opowieść III", a pod koniec kwietnia „Dzika rzeka". Jeżeli dojdzie do skutku umowa z dystrybutorem to na początku maja można się spodziewać filmu „Syreny".

Mam nadzieję, że będzie nam się chciało częściej zaglądać do kina, chociażby na te filmy, które będą wyświetlane w najbliższym czasie. Bo jednak inny jest odbiór z dużego ekranu, a inny z małego. W tym chyba się Państwo ze mną zgodzą.

Berlinale, Cezary '95, Oskary '94

45 Festiwal Filmowy w Berlinie miał szczególny charakter, gdyż zbiegł się z obchodami 100 rocznicy obchodów kina. Honorowym gościem festiwalu była Eleonora Keaton, starsza pani, choć ciągle aktywna w przemyśle filmowym (ostatnio mogliśmy ją zobaczyć w komedii „Beethoven"). Do konkursu zakwalifikowało się najwięcej filmów amerykańskich i chińskich. Najcenniejsze łupy z Berlina wywieźli Amerykanie, ale główne trofeum, „Złotego Niedźwiedzia", przyznano filmowi francuskiemu „L'Appat" (Przynęta) Bertranda Taveniera. Film ten jest krytyką ekspansywnej kinomatografii amerykańskiej. Pokazana jest trójka młodych ludzi, która z zimną krwią morduje biznesmena, aby zrabować mu pieniądze, po czym najzwyczajniej żyje sobie dalej. „L'Appat" pokonał film „Smoke" (Dym) chińskiego reżysera, mieszkającego w Nowym Yorku, Wayne Wanga. Stawiali na niego dziennikarze i publiczność. Wang musiał się zadowolić „Srebrnym Niedźwiedziem". „Brązowym Niedźwiedziem" został obdarowany Richard Linklater za film „Before Sunrise" (Przed wschodem słońca). Koniecznie trzeba wspomnieć o amerykańskich obrazach, takich jak: „Quiz Show" Roberta Redforda i „Silent Fall" (Cicha jesień) Bruce'a Beresforda.

W trakcie 45 Międzynarodowego Festiwalu Filmów w Berlinie przedstawiono film młodego niemieckiego reżysera Wagnera Transatlantis (Transatlantyda) z Danielem Olbrychskim w roli głównej.

Ciąg dalszy o Cezarach i Oskarach w najbliższym wydaniu.

Filmowe propozycje

Faustyna, reż Jerzy Łukaszewicz, wyk.: Dorota Segda, Danuta Szaflarska, Stanisława Celińska, Krzysztof Wakuliński. Artystyczna wizja kilku lat życia siostry Faustyny Kowalskiej ze Zgromadzenia Sióstr Matki Bożej Miłosierdzia, którą 18 kwietnia 1993 r. Ojciec Święty Jan Paweł II wyniósł do chwały ołtarza. Jest to pierwszy w Polsce film fabularny tego typu. Siostra Faustyna uczyniła życie zwyczajne – nadzwyczajnym. Film o tajemnicy człowieczeństwa i tajemnicy doświadczenia mistycznego.

„Senior" rozweselał inwalidów

20 marca w poniedziałek w Domu Nauczyciela w Łowiczu odbyło się spotkanie Związku Emerytów, Rencistów i Inwalidów z okazji Światowego Dnia Inwalidy. W spotkaniu, którego główną organizatorką była przewodnicząca łowickiego koła Związku, Maria Wysocka, wzięło udział 70 osób z Łowicza i okolicy. Imprezę uświetnił Łowicki Chór Męski „Senior" pod dyrekcją p. Kalbarczyka. Chór rozweselił całą salę i wspólnie się z nią bawił. Nie zabrakło też poczęstunku, na który dyrekcja ZPOW ofiarowała soki. Spotkanie zostało zorganizowane pod hasłem „Praca i warunki życia niepełnosprawnych codzienną naszą troską". W zorganizowaniu tej imprezy bardzo pomogli sponsorzy.

Ceny żywności w Łowiczu (dane z 31 marca)

ASORTYMENT	Sklep spoż. "Promyk" ul. Żabia	Sklep spoż. "Eltmark" ul. Dworcowa	targowica miejska	Sklep spoż. mon. przy targowicy ul. Sikorskiego 3	Delikatesy "Joanna" ul. 3 Maja 15	Sklep nabiałowy ul. 11 listopada	Sklep spoż. "Pod Dębem" ul. Starzyńskiego	Pawilon "Magda" ul. Zduńska 3	Mięso-wędliny „Rawa" ul. Zduńska	Sklep "Promyk" ul. Mostowa	Mięso-wędliny p. Milczarek ul. Zduńska	Mięso wędliny Sliwinski ul. Mostowa 20
cukier	1,55	1,70	1,5	1,70	1,70	1,60	1,60	1,60	–	1,54	–	–
mąka szymanowska	0,98	1,10	1,00	1,1	1,15	1,00	1,00	1,00	–	1,00	–	–
chleb 0,6 kg	0,62	0,65	0,60	0,6	0,65	0,64	0,64	0,64	–	0,62	–	0,60
ziemniaki	–	–	0,70	–	–	–	–	–	–	–	–	–
marchew	–	–	0,70	–	–	–	–	–	–	–	–	–
schab środkowy	–	–	7,5–8,0	–	8,80	–	8,00	8,00	9,43	–	8,20	8,00
wołowe bez kości	–	–	6,8–7,8	–	7,10–9,10	–	–	–	7,44	–	8,00	–
wołowe z kością (antrykot)	–	–	4,2–5,2	–	4,50–6,30	–	5,95	–	4,72 i 6,15	–	5,66	5,66
łopatka	–	–	5,00	–	–	–	6,57	–	6,95	–	6,00	6,00(b.k.)
szynka gotowana	–	13,70	11,50	13,50	12,60–14,	–	13,20	13,20	11,98	–	14,20	14,20
salceson	4,20	4,90	4,20	4,20	2,70–4,50	–	4,40	4,40	4,39	5,00	4,20	4,20
kiełbasa toruńska	6,70	8,10	6,8	7,50	–	–	–	–	8,37	–	–	–
kiełbasa zwyczajna	6,90	6,85	6,20	6,0	6,70	–	6,60	–	6,43	6,90	6,80	6,80
parówki	4,70	4,50	4,40	4,50	5,00	–	4,60	4,50	4,70	4,75	4,90	4,90
kaszanka	2,60	2,60	2,60	2,70	2,50–3,30	–	2,25	2,45	2,93	2,55	–	2,80
słonina	–	–	2,00	–	1,50	–	1,80	1,80	2,24	–	1,80	–
kurczak	4,55	4,60	4,2–4,5	–	5,00	–	4,30	4,30	–	4,55	4,20	–
filet z morszczuka	–	–	–	–	6,30–7,30	–	–	–	–	–	–	–
makrela wędzona	4,10	3,80	3,50	4,00	4,00	–	4,00	4,00	–	4,13	–	–
mleko tłuste folia	0,75	0,75	–	0,75	0,85	0,72	0,72	0,72	–	0,74	–	–
masło extra	1,86	1,90	–	1,90	2,00	1,83	1,83	1,83	–	1,86	–	–
masło śmietankowe	–	–	–	1,80	2,00	–	1,83	–	–	–	–	–
masło roślinne	2,00(1/2)	1,25(1/2)	1,1–1,2	1,10	1,00–1,20	2,1	2,13	2,13(1/2)	–	2,10	–	0,90(0,25)
olej	3,46	4,00(l)	3,3–3,5	1,8(1/2l)	3,50–3,80	3,72(l)	1,95(1/2l)	1,90(1/2l)	–	1,68(1/2l)	–	3,60(l)
jaja	0,23	0,27	1,8–2,8	0,2	0,20	0,21	0,21	0,23	–	0,21	–	–
twaróg	4,50	4,35	–	4,50	4,30	4,52	4,51	4,16	–	4,50	–	–

CENY PODANO W NOWYCH ZŁOTYCH

SKARB ROLNIKA ● SKARB ROLNIKA ● SKARB ROLNIKA

MIESZANKA ZBOŻOWO-STRĄCZKOWA – pełnoporcjowa pasza dla zwierząt

Sytuacja ekonomiczna gospodarstw rolnych skłania rolników do efektywnego wykorzystania środków produkcji w tym ziemi. Wytwarzanie pasz dla zwierząt gospodarskich przez rolników jest ekonomicznie uzasadnione, powinno być docenione i w szerszym stopniu stosowane. Uprawa mieszanek zbóż i strączkowych z przeznaczeniem na pasze przynosi wiele korzyści: wzbogaca glebę w składniki pokarmowe, poprawia strukturę gleby, pozostawia dobre stanowisko dla roślin następczych.

Uprawa mieszanek zbożowo-strączkowych jest możliwa na wszystkich kompleksach glebowych.

Agrotechnika zalecana jest przy uprawie zbóż; starannie wykonana jesienna i wiosenna uprawa gleby. Konieczne jest określenie kwasowości gleby - pH, a dzięki temu potrzeb wapnowania. Poniżej pH6 zachodzi konieczność wapnowania. Analizę gleby można zlecić laboratorium w ODR Bielice.

Stanowisko

Mieszanki zbożowo-strączkowe najlepiej wysiewać w drugim i trzecim roku po oborniku, na glebach żyznych dobrymi przedplonami są: ziemniaki, buraki, rzepak.

Nawożenie fosforowo-potasowe na glebach żyznych zalecane jest w wysokości 100 kg P_2O_5 i 120 kg K_2O na hektar. Na glebach słabych - 60 kg P_2O_5 i 80 kg K_2O na hektar. Nawożenie azotem wykonujemy wiosną przed siewem, uwzględniając właściwości grochu (wiązanie azotu atmosferycznego). Dlatego dawka azotu nie powinna przekraczać 60 kg/ha czystego składnika.

Siew mieszanek - wykonujemy jak najwcześniej; rozstawa i głębokość siewu jak przy zbożach jarych przy obciążonych redlinach, aby nasiona grochu zostały przykryte ziemią. Nasiona zbóż zaprawiamy jedną z zapraw (Funaben T, Oxafun T, Bytan), a nasiona grochu Nitraginą.

Odchwaszczanie mieszanek - mechaniczne przez bronowanie na ukos lub w poprzek rzędów (zboże w okresie krzewienia, groch gdy jest dobrze ukorzeniony przy wysokości 5 cm. Odchwaszczanie chemiczne polega na stosowaniu Basagranu 2,5-2l/ha, gdy groch ma 8-10 cm wysokości, a zboże 2-4 liście. Przy stosowaniu tego herbicydu na owies, może on ulec niewielkim uszkodzeniom. W mieszankach zbożowo- strączkowych mogą być uprawiane:

- wczesne mniej intensywne odmiany pszenic jarych, np. Jara;
- średniowczesne odmiany jęczmienia jarego: Ars, Koru, Bielik, Diva;
- wszystkie odmiany owsa;
- średniowczesne odmiany grochu: Jaran, Mewa, Miga, Milewska.

Podstawą plonowania mieszanek zbożowo-strączkowych są zboża, dlatego najważniejszy jest dobór odpowiednich zbóż.

Oto przykłady mieszanek zbożowo-strączkowych:

dla gleb żyznych
I. pszenica jara 90 kg/ha;
jęczmień jary -65 kg/ha;
groch pastewny 40 kg/ha.
III. pszenica jara 60 kg/ha
jęczmień jary 45 kg/ha
groch pastewny - 40 kg

dla gleb średnio żyznych
I. pszenica jara - 110 kg/ha;
owies - 85 kg/ha;
groch pastewny - 40 kg/ha;
II. jęczmień jary - 45 kg/ha;
pszenica jara - 75 kg/ha;
owies - 55 kg/ha;
groch - 50 kg/ha;

dla gleb słabych
I. jęczmień jary - 70 kg/ha;
owies - 85 kg/ha;
groch - 50 kg/ha;
II. 1.owies - 165 kg/ha
2. groch - 50 kg/ha.

Wojciech Bińczak ODR Bielice

ŚRODKI OWADOBÓJCZE	PPU „AJA" ceny w zł	sklep ogrodn. ZPOW ceny w zł
Basudin 1 l	25,70	26,50
Bional 0,5 l	3,50	-
Winylofos 0,5 l	10,70	-
Anthio 0,5 l	7,50	8,0
Mitac 1 l	26,70	27,50
Pirimor 1 kg	30,95	29,50
Sherpa1 l	31,50	32,10
Pirimor 250 g	8,95	9,0
Karate 0,25 l	9,95	9,80
Decis 1 l	42,70	-
Decis 0,5 l	21,40	-
Decis 0,25 l	10,95	12,20
Fastac 0,25 l	21,50	-
Buldock 0,5 l	25,95	-
K-othrine 1 kg	110,90	-
Hostation 1 l	45,75	-
Hostagnick 1 l	49,00	-
Nogos 1 l	40,50	-
Talstar 0,5 l	61,00	66,00
Bi-58 1 l	20,90	22,00
Dimilin 0,5 l	89,95	-
Apollo 0,25 l	48,15	-
Lebaycyd 1 l	48,60	-
fury 0,1 l	7,30	-
Fury 0,25 l	15,60	17,20
Neoron 0,5 l	38,50	-
Sumi Alpha 0,5 l	20,60	21,5
Danitol 0,25 l	11,30	-
Nissoron 0,5 l	64,40	63,10
Sewin 1 l	17,90	-
Actellic 1 l	49,20	-
Zolone 1 l	40,90	42,00
Danirun 0,25 l	22,10	-
Omite 1 kg	27,10	26,40
Dursban 1 l	43,50	-
Bancol 0,5 l	18,50	18,50
Neoron 100 g	6,60	-
Karate 30 ml	2,20	-
Karate 100 ml	4,90	-
Fastac 30 ml	3,00	-
Marshal 25 ml	1,80	-
Nomolt 25 ml	4,40	-
Mesurol 1 l	95,22	-
Talstar 25 ml	3,40	-
Konthrine 30 ml	5,70	-
Muchozol areozol	2,80	-
Semitozol	2,10	-
Szklarniak	2,60	-
Pirimor areozol	2,69	-
Basudin 200 g	3,50	-
Basudin 5 kg	70,30	-
Formalina l	14,40	-
Marchal 100 g (zaprawa)	13,90	-
Marschal 50 g (zaprawa)	6,90	-
Marschal 25 g (zaprawa)	3,65	-
Alfaseht 20 ml	3,30	-
Torque 1 kg	-	66,00
Apollo 1 l	-	190,00
Propotex 0,5 l	-	6,80

Wiosenny ogródek na oknie w kuchni

Od kilku lat jako specjalistka wiejskiego gospodarstwa domowego zachęcam do zakładania ogródków na parapecie kuchennym. Wiele gospodyń już od kilku lat zakłada tego rodzaju ogródki. Myślę, że w tym przedwiosennym sezonie gospodynie wygospodarują trochę czasu na wyhodowanie bogatych w witaminy dodatków do potraw. Zakup pęczka naci pietruszki, kopru czy szczypiorku jest dla osób mieszkających daleko od miasta dużym problemem.

Założenie mini ogródka jest bardzo łatwe, a korzyść dla zdrowia ogromna, tym bardziej, że zimą i wczesną wiosną nasz organizm potrzebuje wielu witamin. Wystarczy kilka doniczek lub niewielkie skrzynki z dobrą ziemią, w których sadzimy drobną cebulę i zdrowe korzenie pietruszki. W takim przypadku już za kilka dni będziemy mieli świeżą natkę pietruszki i szczypior.

Możemy również na oknie wyhodować rzeżuchę, roślinę bogatą w witaminę C i mikroelementy. Nasiona rzeżuchy należy namoczyć, rozłożyć na mokrej ligninie lub na gazie. Należy podlewać 2-3 razy dziennie. Po 7-10 dniach zaczynamy ścinać. Drobno posiekana, wymieszana z masłem lub posypana na chleb z wędliną, jajkiem, serem lub rybą może być znakomitym urozmaiceniem np. drugiego śniadania. Skrzynki z zieleniną najlepiej jest umieścić w pobliżu okna albo na parapecie okiennym, gdyż rośliny potrzebują dużo światła. Najlepsze są okna wychodzące na południe.

Barbara Bińczak ODR Bielice

ROLNIK SPRZEDAJE

Żywiec wieprzowy

- Łowicz (28.03): 2,55 zł/kg
- Łaźniki (29.03.): 2,55 zł/kg
- Łyszkowice (30.03.): 2,55 zł/kg
- Bolimów (30.03): 2,50 zł/kg (kl.I.), 2,30 zł/kg (kl.II), 2,20 zł/kg (kl.III)
- Lisiewice (31.03.): 2,55 zł/kg
- Domaniewice (3.04): 2,50 zł/kg
- Kiernozia (3.04.): 2,50-2,5 zł/kg

Żywiec wołowy

- Domaniewice (3.04.): krowy 1,40-1,70 zł/kg; jałowice 1,90-2,10 zł/kg
- Kiernozia (3.04.): byki 2,40-2,50 zł/kg; jałówki 1,95-2,05 zł/kg; krowy 1,60-1,75 zł/kg

NAWOZY 3.04.1995 r.	ZDUNY	BIELAWY	DOMANIEWICE	KOCIERZEW	ŁYSZKOWICE	ŁOWICZ
saletra	32,5	33,0	32,8	33,0	33,0	-
saletrzak	34,0	34,0	33,5	34,0	33,0	-
mocznik	43,5	44,0	43,5	43,5	43,5	43,5
siarczan amonu	11,0	20,0	17,0	20,0	16,0	-
superfosfat pylisty	21,0	26,0	22,0	26,0	-	-
superfosfat granul. 19%	-	27,0	28,0	27,0	-	27,0
fosforan amonu	57,5	58,0	-	57,5	-	-
polifoska 8	51	51,0	49,5	51,0	49,0	-
polifoska 6	-	50,0	-	51,0	-	-
polifoska 15	-	48,0	-	-	44,0	-
sól potasowa	-	29,0	29,0	-	30,0	-
siarczan potasowy	-	82,0	-	-	-	-
kamex	-	37,0	-	-	-	-
kizeryt	-	42,0	-	-	-	-
agrofoska	-	-	40,0	-	-	-
supertomasyna	-	-	27,0	-	-	-
kainit	9,5	-	-	-	-	-
PKMg (13:13:4)	26,6	-	-	-	-	-
wapno magnezowe	32,0	-	-	-	-	21,0
unifoska	-	-	-	-	-	28,0

NOTOWANIA Z TARGOWISKA w Łowiczu z 31.03.1995 r.

towar	jedn. miary	cena w zł
pszenica	q	38,0
żyto	q	26,0
owies	q	38,0
jęczmień	q	38,0
ziemniaki	kg	0,8-0,9
cebula	kg	0,8-1,5
kapusta biała	kg	0,8
kapusta czerwona	kg	1,0
pieczarki	kg	3,4-3,8
sałata	szt	0,8-1,0
rzodkiewka	szt.	1,0
ogórek	kg	3,5-4,5

towar	jedn. miary	cena w zł
pomidor	kg	4,5-5,5
jabłka	kg	0,4-1,5
marchew	kg	0,6-0,7
pietruszka	kg	1,2-1,4
seler	kg	2,0
por	szt	2,0
burak czerwony	kg	0,6-0,7
prosięta	para	110,0-150,0
krowa	szt	950,0-1450,0
kura	szt	14,0-16,0
jajka	mendel	2,5-2,7

INFORMATOR ŁOWICKI

Telefony:

Taxi osobowe 37-34-01
Taxi bagażowe 37-35-28
Rejonowe Biuro Pracy 37-50-73
Urząd Miejski 37-35-42, 37-35-49, 37-42-03
Urząd Skarbowy 37-65-05
ZUS 37-69-09

Informacje:

Informacja PKP 37-63-11
Informacja PKS 37-42-24
Informacja o numerach telefonów 913
Telegramy (nadawanie) 905
Zegarynka 926
Rozmowy międzymiastowe 900
Naprawa telefonów 914

Pogotowia:

Pogotowie ratunkowe 999
Straż pożarna 998
Policja 997
Telefon informacyjno-problemowy (dla osób mających problem alkoholowy) 37-36-51 w poniedz., godz.16- 18
Pogotowie energetyki cieplń. 37-59-16
Pogotowie wodno-kanalizac. 37-35-32
Pogotowie energetyczne 37-36-05
Gaz butlowy 37-66-08, 37-41-02, 37-23-29, 37-30-30, 37-42-40, 37-23-03
Warsztat konserwat. ŁSM 37-65-58
Zakład pogrzebowy 37-53-85 i 37-56-45
Lecznica dla zwierząt: ul.Starościńska 5, tel.52-48, ul.Chełmońskiego tel.37-35-24

Dyżury aptek:

Łowicz: 1) os.**Kostka**, tel.37-.51-32 pn-pt 8.00-19.00, sb 8.00-14.00 (jeśli przed dyżurem nocnym to 8.00-20.00). Dyżur nocny: 7.12.IV.; 2) **ul. Sikorskiego** tel.37-42-64, pn-pt 8.00- 20.00, sb 8.00-14.00, sb prac. i przed dyżurem nocnym 8.00-20.00. Dyżur nocny: 11, 13.IV.; 3) **Rynek** Kościuszki 17 zlikwidowana; 4) ul.Armii Krajowej 2, tel. 37-64-41, pn-pt 9.00-17.00, sob 9.00- 14.00, sb przed dyżurem 9.00-20.00. Dyżur nocny: 8, 9.IV.; 5) **ul.Bonifraterska 2** pon-pt. 8.00-20.00, soboty 8.00-14.00. Dyżur nocny: 10.IV.;
Bełchów: pn-pt 9.00-14.30
Bielawy: pn-pt 8.00-15.00
Bolimów: R.Kościuszki pn, wt, śr, pt 9.00-16.00, czwartek 10.00-17.00
Chąśno: pn-pt 9.00-14.30
Domaniewice: pn 10-17 wt-pt 8.00-15.00 sobota 8.00-12.00
Łyszkowice: pn-pt 9.00-16.00, soboty 10.00-14.00
Kocierzew: pn-pt 8.00-15.00
Nieborów: 7.30-14.30
Sobota: pn-pt i sb prac. 8.00-15.00
Zduny: pn-pt 8.00-15.00, sb 8.00-12.00

Dyżury przychodni:

wolne soboty:
Poradnia Ogólna i gabinet zabiegowy Łowicz, R.Kościuszki 8.00-15.00
Przychodnia Stomatologiczna Łowicz R.Kościuszki 8.00-14.00
Poradnia Dziecięca i gabinet zabiegowy Łowicz ul.Podrzeczna 75, godz. 8.00-15.00
Gabinet Zabiegowy Poradni Ogólnej Łowicz R.Kościuszki w dni powszednie 8-18.00, w niedziele 8-12.00
Ambulatorium Pediatryczne w niedziele i dni wolne od pracy przy Oddziale Dziecięcym ul.Podrzeczna 73, czynne przez 24 godziny
Ambulatorium przy Pogotowiu Ratunkowym ul. Ułańska codziennie 15- 8, w niedziele i dni wolne przez 24 godziny

Msze święte w Łowiczu w niedziele i święta

Parafia św.Ducha 7.00, 8.30, 10.00, 11.30, 18.00; parafia Chrystusa Dobrego Pasterza 8.00, 10.00, 11.15 12.30, 17.00, w święta zniesione 7.00, 10.00, 17.00, 18.00; Siostry Bernardynki 8.00, 10.00, nieszpory 18.00, święta 7.00, 18.00; OO Pijarzy 8.00, 9.30, 11.00, 12.30, 16.00; Katedra 7.00, 9.00, 10.30, 12.00, 18.00, święta zniesione 7.00, 9.00, 18.00; Świętego Leonarda 10.30 .

Wystawy stałe

- Sztuka Baroku polskiego
- Historia miasta Łowicza i regionu
- Sztuka ludowa regionu łowickiego

Wystawy czynne od godz. 10.00 do 16.00 codziennie poniedziałków w Muzeum w Łowiczu.

Wystawy okresowe

- Pejzaż - wystawa prac malarskich łowickiego artysty, Jerzego Dołhania. Muzeum w Łowiczu, w godzinach otwarcia.
- Wystawa grafiki Sigmunda Lipinsky'ego - Muzeum w Łowiczu.

Koncerty

- 10 kwietnia o godz. 18.00 w kinie „Bzura" - koncert zespołu „Stare Dobre Małżeństwo". Bilety w cenie 8 zł do nabycia w ŁOK, ul.Pijarska 1

Kino ŁOK-u („Bzura")

- 7-10 kwietnia, godz. 19.00 „Frankenstein", bilety w cenie 3 i 4 zł

Seanse w niedziele odbywają się również o godz. 11.00

Kino zastrzega sobie możliwość zmiany repertuaru.

Film wyświetlany jest dla minimum 8 osób.

OFERTY PRACY w Rejonowym Urzędzie Pracy w Łowiczu (stan na 3 kwietnia 1995)

DLA KOBIET:
- sprzedawca- kasjer
- pracownik umysłowy z wykształceniem wyższym prawniczym
- sprzedawca
- główna księgowa
- szwaczki

DLA MĘŻCZYZN:
- tokarz
- brygadzista lub kontroler jakości
- operator koparki (prawo jazdy kat.II)

Odnośnie w.w. ofert RUP nie udziela telefonicznie żadnych informacji. Zainteresowani proszeni są o osobisty kontakt.

Imprezy sportowe

- 7.04 - zawody strefowe w ramach Skierniewickiej Olimpiady Młodzieży w piłce koszykowej dziewcząt i chłopców szkół średnich. Rozpoczęcie godz. 9.00
- 8.04 piłka nożna trampkarzy młodzików
  - godz. 10.00 - Pelikan II Łowicz - Widok II Skierniewice (trampkarze)
  - godz. 11.30 Pelikan I Łowicz - Żyrardowianka (trampkarze)
  - godz. 13.00 Pelikan II Łowicz - Żyrardowianka (młodzicy)
  - godz. 14.30 Pelikan I Łowicz - Orkan Sochaczew (młodzicy)
- 9.04, godz. 13.00 - piłka koszykowa młodziczek OSiR Łowicz - MKS II Pabianice
- 2 kwietnia godz. 17.00 Mecz piłki koszykowej play-off juniorów WTK Włocławek - OSiR Łowicz

Inne

- W czwartki w godz. 17.00-18.00 przewodniczący PTTK w Łowiczu Rynek Kościuszki 3 udzielają informacji na temat zakupu sprzętu turystycznego tj. obuwia, plecaków, rowerów itp. oraz pomagają w wyborze tras wędrówek.

OŚRODEK SPORTU I REKREACJI

ul.Łódzka 3 zaprasza do:

- **sauny fińskiej: codziennie w zależności od zgłoszeń.**
- **siłowni: codziennie w godz. 8.00-22.00. Pod opieką instruktorów ćwiczyć można w poniedziałki od godz. 14.00 do 18.00, we wtorki i czwartki od 14.00 do 20.00**

SPROSTOWANIE

Jerzy Borecki, uhonorowany wyróżnieniem na II Fotograficznych Mistrzostwach Polski, fotografuje oczywiście od lat czterdziestu, a nie - jak napisaliśmy - od czternastu. Przepraszamy.

Redakcja

Serdeczne wyrazy współczucia z powodu śmierci

BRATA

koleżance **TERESIE BRZEZIŃSKIEJ**

składa
personel Przedszkola nr 4 w Łowiczu

R-14-80-404

Odeszli od nas (26.III - 1.IV.95 r)

26 marca: Grzelak Stanisław, l.82, Janinów; 27 marca: Lesiak Stefania, l.89, Czatolin, Jaświński Marek, l.37, Łowicz, Bolimowski Tadeusz, l.73, Łowicz; 28 marca: Woźniak Zofia, l.64, Goleńsko, Kolis Janina, l.88, Kalenice, Brzyszewska Małgorzata, L.87, Domaniewice, Śmigiera Edward, l.69, Humin, Marianek Marianna, l.91, Łowicz; 29 marca: Polit Marianna,l. 8, Bobrowa, Gumiński Zbigniew, l.52, Łowicz, Wrzesiński Marian, l.72, Łowicz; 30 marca: Szymajda Czesława, l.82, Łowicz; 31 marca: Grzegory Marianna, l.84, Złaków Borowy, Podkoński Józef, l.74, Bełchów, Łukawski Stanisław, l.83, Niedźwiada; 1 kwietnia: Gędek Irena, l.74, Łowicz, Gąsecka Marianna, l.96, Popów;

Od Mozarta do Zellera

W czwartek 30 marca odbył się w gmachu muzeum w Łowiczu kolejny koncert z cyklu „Burmistrz miasta zaprasza". Tym razem gośćmi wspaniałej sali barokowej i nielicznej niestety grupy słuchaczy byli artyści scen łódzkich i warszawskich. Koncert prowadzony przez Zofię Widerską a zatytułowany jakby na przekór pogodzie „W wiosennym nastroju" był naprawdę wiosenny - pełen radości i wigoru. Stało się to po części za sprawą samego schematu koncertu, obejmującego utwory tak muzyki poważnej jak i „lekkiej" a po części zaś dzięki dowcipnemu i zajmującemu prowadzeniu. Przede wszystkim jednak najwyższe słowa uznania należą się występującym tego wieczoru artystom: Sylwii Maszewskiej - sopran, Józefowi Przestrzelskiemu - tenor, akompaniującej na fortepianie Krystynie Hussar - Moczulskiej a także Urszuli Bereźnickiej (ksylofon nie jest wszak instrumentem często spotykanym na koncercie) i Andrzejowi Rokickiemu - trąbka.

W ich to właśnie wykonaniu usłyszeliśmy cały szereg wspaniałych mniej lub bardziej znanych utworów.

Pierwszą część koncertu rozpoczął znany chyba wszystkim melomanom „Marsz turecki" W.A.Mozarta w wykonaniu U. Bereźnickiej i K.Hussar. Potem były m.in. „Hopak" M.Mussorgskiego (w tym samym wykonaniu) i wspaniała „Serenada" F. Schuberta zagrana doskonale przez A. Rokickiego. Najwyższy jednak aplauz wzbudziły: „La donna e mobile" G. Verdiego w wykonaniu J. Przestrzelskiego i wiecznie młoda „Cisza" Rossiego. Drugą część koncertu rozpoczął natomiast wspaniale zaśpiewany przez S.Maszewską „Walc wiosenny" J. Straussa.

W dalszej kolejności mogliśmy usłyszeć m.in.: „Twoim jest serce me" Fr. Lehara i „Człowiek którego kocham" G.Gershwina.

Symbolicznym ukoronowaniem całości koncertu stało się zaś wykonanie dwóch duetów operetkowych, wśród których nie zabrakło prawdziwego standardu - „Usta milczą...". Czwartkowy koncert można chyba uznać za najlepszy spośród wszystkich tegorocznych.

Szkoda, iż wysłuchało go tak mało osób.

Zbigniew Wasiak

Sport szkolny – sztafetowe biegi przełajowe

Domaniewice x 3, „Czwórka" x 2, Niedźwiada x 1

W iście zimowej aurze przyszło uczniom klas IV–VI rozegrać Rejonowe MS w SZTAFETOWYCH BIEGACH PRZEŁAJOWYCH (8x650 m). W zawodach tych wystartowało aż 408 dziewcząt i chłopców, a w zawodach wojewódzkich wystartują najlepsze ekipy w poszczególnych kategoriach.

Dziewczęta kl.IV

Bieg ten zakończył się zdecydowanym zwycięstwem podopiecznych mgr Mieczysława Szymajdy. SP Domaniewice reprezentowały: Ewelina Kędziora, Magda Wróbel, Joanna Gawrysiak, Kinga Czub, Emilia Wójcik, Karolina Góra, Anna Janicka i Anna Felczyńska.

1. SP Domaniewice
2. SP 4 Łowicz
3. SP Niedźwiada
4. SP 2 Łowicz
5. SP Bąków
6. SP 7 Łowicz
7. SP Kompina
8. SP Kocierzew
9. SP 1 Łowicz
10. SP Zduny

Chłopcy kl.IV

Także w rywalizacji „czwartaków" najlepsza okazała się ekipa SP Domaniewice startująca w składzie: Jarek Kośmider, Jacek Kuciński, Rafał Struginski, Łukasz Sujkowski, Michał Białek, Piotr Imiołek, Zbigniew Bródka i Mariusz Saluda.

1. SP Domaniewice
2. SP 2 Łowicz
3. SP Niedźwiada
4. SP 7 Łowicz
5. SP 1 Łowicz
6. SP 4 Łowicz
7. SP Zduny
8. SP Bąków

Dziewczęta kl.V

W trzecim starcie po raz trzeci zwyciężyli „ludzie Mietka"; także tym razem wygrały dziewczęta z SP Domaniewice w składzie: Agnieszka Kędziora, Agnieszka Kowalczyk, Marzena Ruta, Dorota Grabowicz, Barbara Jóźwicka, Iza Borbucka, Karolina Szymajda i Agnieszka Tomaśkiewicz.

1. SP Domaniewice
2. SP 4 Łowicz
3. SP Kocierzew
4. SP 7 Łowicz
5. SP Zduny
6. SP 1 Łowicz
7. SP Niedźwiada
8. SP Bąków

Chłopcy kl.V

Jako pierwszym hegemonię Domaniewic (pod ich nieobecność) udało się przełamać uczniom mgr Artura Sadowskiego z SP 4 Łowicz startujący w składzie: Michał Plichta, Damian Kucharek, Maciej Pietruczenko, Tomasz Zwierz, Piotr Wojciechowski, Jarosław Ruta, Wojciech Nowak i Łukasz Golis.

1. SP 4 Łowicz
2. SP Zduny
3. SP 7 Łowicz
4. SP Bąków
5. SP 1 Łowicz
6. SP Kompina
7. SP Niedźwiada

Dziewczęta kl.VI

Najbardziej wyrównany przebieg miał bieg dziewcząt z klas VI. Po początkowym prowadzeniu „Czwórki" na czoło wysunęły się uczennice SP Domaniewice, które wybiegając na ostatnią zmianę miały około 20 metrów przewagi nad Niedźwiadą. Biegnąca na ostatniej zmianie w sztafecie Bernarda Wudkiewicza Dorota Witkowska, po znakomitym biegu wyprowadziła „Niedźwiedzi" na I miejsce z przewagą prawie 100 metrów. Pozostałe uczestniczki zwycięskiej sztafety to: Małgorzata Górczyńska, Agnieszka Gałaj, Karolina Boczek, Kasia Kołaczyńska, Joanna Zabka, Agnieszka Jabłońska i Ewa Bura.

1. SP Niedźwiada
2. SP Domaniewice
3. SP 4 Łowicz
4. SP 7 Łowicz
5. SP Kocierzew
6. SP 1 Łowicz
7. SP Bąków
8. SP Bednary
9. SP Zduny

Chłopcy kl.VI

W ostatnim biegu sporą przewagę osiągnęli uczniowie Pawła Dolińskiego z SP 4 Łowicz, którzy biegli w składzie: Mariusz Wróbel, Jakub Sekuła, Przemek Kret, Bartek Erchardt, Maciek Maciejewski, Łukasz Zimny, Rafał Ambroziak i Piotr Sukiennik.

Tylko przez chwilę „Czwórka" oddała prowadzenie, kiedy to biegnący na II zmianie Kuba Sekuła przewrócił się na kilka metrów przed metą, po kolejnych 200 metrach odzyskali jednak prowadzenie, którego nie oddali do końca.

Ciekawiej było za ich plecami, a walka o drugie miejsce wobec małej przepychanki przed metą zakończyła się „salomonowym" ex aequo Kocierzewa i Bąkowa.

1. SP 4 Łowicz
2. SP Kocierzew
SP Bąków
4. SP Niedźwiada
5. SP Domaniewice
6. SP 1 Łowicz
7. SP Zduny
8. SP Bednary
9. SP 7 Łowicz

Sport w gminie Zduny – koszykówka

Na trzy kolejki przed zakończeniem amatorskiej ligi koszykówki gminy Zduny nadal bez porażki są trzy drużyny: GOKSiR Zduny, Ers 75 i L.O. W swoich ostatnich meczach GOKSiR pokonał Jackowice 94:33 (46 pkt Mariusza Ochmańskiego) i Technikum Zd. Dąbrowa 58:33 (26:19) Ers 75 bez większych kłopotów zwyciężył Strugienice 74:29.

L.O. – Łaźniki 61:33

W drugim swoim meczu licealisci wysoko wygrali z Bogorią 95:35 (69 pkt. dla Liceum zdobył Rafał Gajda wysuwając się tym samym na pozycję najskuteczniejszego zawodnika)

Wyniki pozostałych meczów:

Bogoria – Strugienice 50:59

Kontuzja Wojtka Jarosa stworzyła okazję drużynie ze Strugienic na zwycięstwo, którą to szansę wykorzystali w 100%.

Retki – Technikum 44:48 (16:20)

Drużyna z Retek była bliska sprawienia niespodzianki.

Retki – Łaźniki 42:41 (25:17)

Na 3 sek. przed zakończeniem meczu drużyna z Łaźnik mogła rozstrzygnąć pojedynek na swoją korzyść, a przed szansą stanął „Dobek" wykonując 2 rzuty osobiste, jednak obciążenie psychiczne okazało się zbyt duże i zwycięsko z parkietu zeszła drużyna z Retek.

1. L.O.	5	10	360:132
2. GOKSiR	5	10	335:129
3. Ers 75	5	10	323:163
4. Technikum	5	8	214:223
5. Strugienice	6	7	194:299
6. Bogoria	6	7	266:404
7. Retki	6	7	202:345
8. Łaźniki	5	6	143:179
9. Jackowice	5	6	152:315

Najskuteczniejsi zawodnicy: Gajda Rafał (L.O.) – 166, Ochmański Mariusz (GOKSiR) – 126, Jaros Wojciech (Bogoria) – 123, Górczyński Tomasz (Ers 75) – 110.

Piłka siatkowa

NIE SPRAWIŁY PREZENTU

Przebywający w szpitalu po wypadku samochodowym trener Tomasz Czubak nie mógł poprowadzić swoich podopiecznych w I turnieju Mistrzostw OZPS Skierniewice w PIŁCE SIATKOWEJ młodziczek.

Zawodniczki OSiR-u, prowadzone przez mgr Zbigniewa Kuczynskiego, najpierw uległy VIS-OSiR Skierniewice 0:2 (1.13), a w drugim meczu po tie-breacku przegrały z Mazovią Rawa Maz. 1:2 (4, -15, 14)

Kolejny turniej w niedzielę 9 kwietnia w Skierniewicach, a w niedzielę łowiczanki zagrały w następującym składzie: Nina Jurkiewicz, Ola Prokopowicz, Halina Russek, Kasia Dymek, Agata Kołaczek, Zofia Krajewska, Iza Bartos, Joanna Kruszyńska, Monika Sowińska, Edyta Anioł i Iza Dzięgiel.

1. Vis-OSiR Skierniewice	2	2	4:0
2. Mazovia Rawa Maz.	2	1	2:3
3. OSiR Łowicz	**2**	**0**	**1:4**

dokończenie z poprzedniego N.L.

Lokalne mechanizmy demokracji

Lokalny mechanizm demokratyczny składa się z różnych form udziału członków wspólnoty w decydowaniu o sprawach gminy:

– bezpośrednie rozstrzyganie o sprawach gminy polegające na:

a) swobodnym decydowaniu o składzie rady

b) referendum w drodze którego mieszkańcy mogą odwołać radę gminy oraz rozstrzygnąć o innych istotnych sprawach dla gminy

– wyrażanie opinii, sprzeciwu lub zgody czyli uczestniczenie w konsultacjach w sprawach mających znaczenie dla interesów mieszkańców

– jawność sesji rady gminy

– podawanie określonych informacji do wiadomości publicznej np.: kierunki polityki społecznej, projektu budżetu, wykorzystanie środków budżetowych

– bezpośredni kontakt z radnymi

– petycje do rady

– tworzenie jednostek pomocniczych, grup celowych.

Wymienione formy posiadają elementy dzięki którym mieszkańcy mogą wprost decydować o biegu spraw publicznych (demokracja bezpośrednia) lub umożliwiają zwrócenie uwagi na ważne sprawy (demokracja pośrednia).

Zarządzania gminą nie można oddawać tylko sformalizowanym i instytucjonalizowanym strukturom lecz stale wzmacniać i poszerzać system udziału mieszkańców w opiniowaniu i inicjowaniu oraz kontroli sposobów wykonywania decyzji władz.

Samorząd bowiem będzie autentyczny wówczas, gdy społeczność lokalna będzie aktywnie oddziaływać na potrzeby i interesy swojego terenu. W literaturze istnieje bogata wiedza o technikach partycypacji mieszkańców - w zarządzaniu gminą i należy ją wykorzystywać w poszerzeniu społecznej bazy zarządzania.

Tadeusz Kutkowski

Biegiem po zdrowie

Bardzo korzystny wpływ na rozwój różnorodnych funkcji organizmu, na stan zdrowia, a w szczególności na układ krążenia mają ćwiczenia o charakterze wytrzymałościowym. Systematyczne ich stosowanie wybitnie podnosi wydolność fizyczną organizmu.

Ze względu na walory zdrowotne, naturalność i prostotę ruchu oraz możliwość stosowania w każdych warunkach, podstawową formą ćwiczeń powinien być bieg. Pisząc o biegu nie mam na myśli forsownego biegu w tempie lekkoatlety - wyczynowca, a po prostu lekki, szybki trucht. Liczba zwolenników „biegu po zdrowie" rośnie w błyskawicznym tempie. Biegają ludzie młodsi i starsi, kobiety i mężczyzni, przedstawiciele różnych zawodów, których łączy chęć poprawienia własnej sprawności fizycznej i utrzymanie jej do późnej starości.

Jaki powinien być dystans biegu, w jakim tempie pokonywać trasę, ile razy w tygodniu ćwiczyć? Najbardziej godny polecenia byłby codzienny trening biegowy, ale zupełnie wystarczającą dawką będzie ćwiczenie 3–4 razy w tygodniu. Dystans zależy wyłącznie od stopnia zaawansowania ćwiczącego, podobnie jak i szybkość biegu. Najlepiej zacząć od krótkich, kilkusetmetrowych odcinków truchtu przeplatanego marszem, który pozwoli uregulować przyspieszony oddech. Biegać można wszędzie, zarówno w mieście jak i poza jego granicami, najbardziej jednak godny polecenia jest marszobieg po miękkim podłożu, ścieżce leśnej lub trawie. W takich warunkach biegacz nie jest narażony na mikrowstrząsy wywołane uderzeniem stopy o twarde podłoże. Trasa prowadząca na przykład przez las jest poza tym bardziej urozmaicona i ciekawsza.

A oto 14 zasad trenigu profilaktycznego zapobiegającego chorobom serca, promowanych przez Instytut Kardiologii w ramach Narodowego Programu Ochrony Serca:

1. Trening co najmniej 3 razy w tygodniu.

2. Treningi o dużej objętości przeplatanej treningami krótkimi i intensywniejszymi.

3. W okresie jesienno-zimowym biegaj dłuższe odcinki i wolniej.

4. Pierwsze 5–6 treningów biegaj lekkim truchtem przeplatanym intensywnym marszem pokonując 2–5 km.

5. Biegaj lub maszeruj z przerwami nie większymi niż 2–3 dni.

6. Nie ćwicz na „pełny gaz". Lepiej ćwicz wolniej, ale dłużej. Stopniowo wydłużaj dystans do 8–10 km.

7. Biegaj i maszeruj w terenie zróżnicowanym, unikaj dróg bitych.

8. Treningi biegowe i marszowe poprzedzaj ogólną gimnastyką.

9. Na jeden trening przeznaczaj co najmniej pół godziny.

10. Trenuj bez względu na pogodę.

11. Zachowaj wytrwałość, nie oczekuj natychmiastowej poprawy kondycji.

12. Nie szarżuj – zakres intensywności ćwiczeń zwiększaj stopniowo.

13. Trening odbywaj nie wcześniej niż 2 godziny po posiłku.

14. Po treningu najpierw umyj się, odpocznij pół godziny, a dopiero potem jedz.

Gorąco polecam skonsultowanie się z lekarzem przed rozpoczęciem biegania. Orzeknie on po skontrolowaniu jaki jest stan naszego serca.

Zbigniew Gronczewski

Piłka nożna – III liga

Trzecia porażka – zmiana trenera czyli PELIKAN pomógł ORKANOWI

PELIKAN Łowicz – ORKAN Sochaczew 0:1 (0:0); 0:1 – Jakub Sobolewski (68)

Pelikan: Wudkiewicz – Łukawski, Czerbniak, Zapisek – Borkowski, G. Durka, K.Durka (67 Szaleniec), Wiecha, Majer – Kiereś (67 Styszko), Chojnacki

Sędziował: Jarosław Zieliński (Kalisz), żółte kartki: Majer i Styszko (obaj Pelikan) oraz Foryszewski i Pawlak (obaj Orkan)

Derby (wojewódzkie) rządzą się swoimi prawami, ale jeśli gra drużyna czołówki ligi z przedostatnią to trudno zwycięstwa tej ostatniej nie uznać za niespodziankę. Łowiczanie po trzeciej kolejnej porażce spadli z wicelidera po rundzie jesiennej na VIII miejsce. Co się stało z drużyną, która jeszcze niedawno była upatrywana jako kandydat do walki o II ligę?

W niedzielne przedpołudnie Pelikanowcy zbłaźnili się przed własną publicznością fatalnym występem i nieskutecznością w sytuacjach podbramkowych. Próbowali Chojnacki, Grzegorz Durka, Majer... Orkan jednak groźnie kontraktował, nierozważna gra gospodarzy w obronie doprowadzała do przewagi Sochaczewian w ataku – mieliśmy dużo szczęścia i... Bernarda Wudkiewicza w bramce.

W ostatniej minucie pierwszej części Kiereś zdobył nawet gola, ale sędzia go nie uznał dopatrując się spalonego.

Na początku drugiej połowy Łowiczanie mieli problemy z wyprowadzeniem piłki, a Orkan uwierzył, że może zdobyć nawet komplet punktów. Sytuacje marnowali Brzeski, Wróblewski, Bryński, Zalejski... Pelikan odpowiedział akcją sam na sam Kieresia w 63 minucie.

Kibice z Sochaczewa ujrzeli jednak bramkę, której autorem był utalentowany 17-latek Jakub Sobolewski. Nie upilnował go Łukawski, który co prawda gonił wychodzącego na pozycję sam na sam z „Benkiem" zawodnika z Sochaczewa, ale nie zdołał mu przeszkodzić w zdobyciu zwycięskiej bramki. Przesunięcie Czerbniaka do przodu nie zmieniło obrazu gry – nadal akcje Pelikana to jakby „bicie głową w mur", a goście mieli jeszcze kilka okazji na podwyższenie wyniku (m.in 3-krotnie Zalejski). W ciągu ostatnich 10-ciu minut Łowiczanie mieli sytację na strzelenie co najmniej 4 bramek (dwie Styszko, G. Durka, Czerbniak), nie strzelili żadnej...

1. RKS Radomsko	20	28	45–14
2. LKS Jankowy	20	28	43–27
3. Piotrcovia	20	26	34–18
4. WKS Wieluń	20	26	40–25
5. Ceramika Opoczno	20	25	37–20
6. Mień Lipno	20	24	22–24
7. MKS Kutno	20	23	28–19
8. Pelikan Łowicz	20	23	47–27
9. Pogoń Zduńska W.	20	20	30–36
10. Boruta Zgierz	20	19	23–23
11. Jagiellonka Niesz.	20	19	30–30
12. Trzy Korony Pabian.	20	19	26–29
13. Ostrovia	20	19	31–36
14. Orzeł Łódź	20	16	28–42
15. Pilica Tomaszów M.	20	15	16–33
16. Warta Sieradz	20	12	18–38
17. Orkan Sochaczew	20	10	29–54
18. Mazovia Rawa Maz.	20	8	20–52

Polska Liga Halowa Piłki Nożnej 5-osobowej

Reprezentanci Polski w łowickiej hali

SUW-TOR Łódź – P.A. NOVA TEXAS Gliwice 4:4 i 2:2 (1:1)

bramki dla Suw-Toru: Krzysztof Kuchciak 2, Paweł Marek i Andrzej Antos (w pierwszym meczu) oraz Przemysław Marusik i Paweł Marek (w drugim).

Łowiccy entuzjaści halowej piłki nożnej mieli możliwość skonfrontować w korespondecyjnym pojedynku umiejętności naszych „asów halówki" z najlepszymi zespołami Polski: liderem rozgrywek Nową Texas i łódzkim Suw-torem, który po III-ej kolejce rundy rewanżowej zajmował III miejsce. W obydwu zespołach zaprezentowali się też aktualni reprezentanci Polski, których trener reprezentacji (oraz zespołu gliwickiego) Roman Sowiński powołał na dwumecz z Włochami (Ancona, w czasie Świąt Wielkanocnych): Antos i Kuchciak (w Suw-Torze) oraz Ciastko, Rypel i Grędowski (w Nova Texas).

Sporo emocji wywołał zwłaszcza pierwszy pojedynek, kiedy to przy wyniku 2:4 łodzianie zdecydowali się na wprowadzenie piątego zawodnika na boisko zamiast bramkarza i „rzutem na taśmę" obronili remis (czwarta bramka na 20 sek. przed końcem meczu).

W drugim sędzia Paweł Kiszka (Opole) nie uznał prawidłowo zdobytej bramki przez łodzian w końcówce meczu dopatrując się zabronionego wślizgu.

Od przyszłego sezonu, obok I ligi, będą prowadzone także rozgrywki w dwu grupach II ligi, a mini-futbol staje się coraz bardziej popularny, czego świadectwem jest też Łowicka Liga Piłki Nożnej 5-osobowej.

Sport szkolny – piłka nożna

Zaległości nadrobione

Rozegrana została już III-a kolejka Halowego Turnieju Piłki Nożnej Jedenastolatków, rozegrano też zaległe spotkanie z poprzedniego tygodnia. Nadal bez porażki „Jedynka" i „Dwójka", bez zwycięstwa obie „Czwórki"

II kolejka:

Czwórka I – Szóstka 1:3; br.: Dominik Bazak – Tomasz Laskowski 2 i samobójcza.

III kolejka:

Dwójka – Czwórka I 4:2; br.: Mariusz Ignaczewski, Grzegorz Sianoszek, Emil Godos i Sebastian Słupski – Dominik Bazak i Marek Kamiński.

Siódemka – Szóstka 3:0; br.: Michał Kołaczyński 2, Jakub Wołek

Jedynka – Czwórka II 4:1; br.: Patryk Woźniak 2, Paweł Kutkowski, Paweł Fidrich – Waldek Studziński

1. SP 1	3	6:0	16–2
2. SP 2	3	6:0	10–2
3. SP 7	3	4:2	10–3
4. SP 6	3	2:4	3–6
5. SP 4 II	3	0:6	2–14
6. SP 4 I	3	0:6	3–17

Najskuteczniejszym strzelcem jest nadal Cezary Multan (SP 1) – 6 bramek, choć przeciwnicy już się zbliżyli na jedną bramkę. 5 goli strzelił Michał Kołaczyński (SP 7), a po 4: Emil Godos (SP 2), Paweł Kutkowski (SP 1) i Kuba Wołek (SP 7).

Sport szkolny – piłka siatkowa

BEZ RYZYKA

Nie udała się wyprawa uczniów SP2 Łowicz do Rawy Mazowieckiej ma Wojewódzkie IMS w PIŁCE SIATKOWEJ chłopców. „Dwójka" po trzech porażkach z SP Dąbrowa Górna 0:2 (6,1), SP2 Rawa Maz. 0:2 (5,8) i SP2 Żyrardów 0:2 (1,2) zajęła dopiero VII-VIII miejsce.

Podopieczni mgr Zbigniewa Gronczewskiego grali w następującym składzie: Przemek Plichta, Artur Kacprowski, Łukasz Wielemborek, Damian Jagiełło, Krzysztof Pałatyński i Tomasz Krajewski oraz Arek Marszałowski, Marcin Bieguszewski, Kuba Jędrzejewski, Wojciech Szulc i Tomasz Byczek.

Piłka koszykowa

KONIEC SEZONU

■ *JUNIORZY:*

Zakończyli sezon 94/95 juniorzy OSiR-u, którzy ostatecznie zajęli V miejsce. W środę, 29 marca, w trzecim meczu z ŁKS II podopieczni trenera Cezarego Włuczyńskiego pokonali gości aż 103:83, a następnie w ostatni weekend dwukrotnie wygrali z WTK Włocławek, choć emocji zwłaszcza w rewanżu nie zabrakło.

OSiR- Łowicz – ŁKS II Łódź 103:83 (54:43) – 2:1; pkt.: Rafał Bogus 32, Konrad Cieślak 29, Tomasz Szynka 18, Marcin Lesiak 9 i Krzysztof Jankowski 9 oraz Krzysztof Kosiorek 2, Zbigniew Sowiński 2, Marcin Morawski 2 i Mariusz Wiesiołek.

WTK Włocławek – OSiR Łowicz 98:106 (49:55) – 0:1; pkt.: Marcin Lesiak 34, Rafał Bogus 28, Konrad Cieślak 24, Krzysztof Jankowski 13 i Tomasz Szynka 7 oraz Zbigniew Sowiński, Marcin Morawski, Krzysztof Kosiorek, i Przemysław Wilk.

OSiR Łowicz – WTK Włocławek 120:112 (102:102, 48:45) – 2:0; pkt.: Konrad Cieślak 39, Rafał Bogus 27, Marcin Lesiak 21, Tomasz Szynka 17 i Krzysztof Jankowski 16 oraz Marcin Morawski.

■ *MŁODZICZKI:*

LECHIA Tomaszów Maz. – OSiR Łowicz 71:35 (40:16); pkt.: Jola Białas 8, Iza Pogoda 7, Ewelina Czerwiec 6, Dorota Klat 6, Ada Heichman 4, Anna Piekacz 3, Aneta Znajdek 1

Sport Szkolny – piłka siatkowa

Sposób na podwyższenie poziomu?

Obniżenie rocznika, w którym uczniowie szkół podstawowych wchodzą w rywalizację w ramach Igrzysk Młodzieży Szkolnej, za sprawą wprowadzenia mini-gier, już w klasach V i VI-ych ma na celu m.in. podniesienie poziomu zespołowych gier sportowych. Na efekty przyjdzie nam poczekać, a w naszym rejonie rozpoczęliśmy od MINI-PIŁKI SIATKOWEJ.

Zawody rozegrano na poziomie V i VI klas i odpowiednio były to turnieje dwójek i trójek.

■ *KLASY V- DWÓJKI:*

Zawody rozegrano systemem „każdy z każdym " w dwóch grupach: miejskiej i wiejskiej. Mistrzyniami Łowicza zostały uczennice SP2 Łowicz, które w turnieju nie oddały żadnego seta. Kolejno pokonały (sety do 11 punktów): SP1 – 2:0 (4,7), SP4 – 2:0 (9,3), SP7 – 2:0 (8,4), SP6 – 2:0 (0,7) i SP3 2:0 (4,2).

Podopieczne p. Marii Kwasiborskiej grały w składzie: Marta Chamernik, Ola Zarzyńska i Monika Słupska oraz Patrycja Zabost, Marta Gędek i Anna Rzetelska.

Z grupy „wiejskiej" „wyszły" Domaniewiczanki, które pokonały SP Kompina 2:0 (4,1) i SP Niedźwiada 2:0 (12,8)

Do zawodów wojewódzich awans uzyskała łowicka „Dwójka", która pokonała SP Domaniewice 2:0 (8,6)

■ *KLASY VI – TRÓJKI*

W grupie „łowickiej" najlepiej spisały się podopieczne mgr Justyny Rybus z SP4 Łowicz, które zwyciężyły SP2 – 2:0 (3,4), SP6 – 2:0 (2,9), SP1 – 2:0 (1,9) i SP7 – 2:0 (9,5). Reprezentację SP4 Łowicz stanowiły: Joanna Kruszyńska, Agnieszka Angielczyk, Aleksandra Zabost i Marta Jastrzębska oraz Marta Palos , Aleksandra Pawlak, Dorota Machowicz i Justyna Mączyńska.

1. SP 4 Łowicz	4	4	8:0
2. SP 1 Łowicz	4	3	6:5
3. SP 7 Łowicz	4	2	5:5
4. SP 6 Łowicz	4	1	4:5
5. SP 2 Łowicz	4	0	2:8

Najlepszą szkołą wiejską okazała się SP Sobota, która pokonała SP Domaniewice 2:1 (7, –8,13) i SP Niedźwiada 2:0 (2,0)

1. SP Sobota	2	2	4:1
2. SP Domaniewice	2	1	3:2
3. SP Niedźwiada	2	0	0:4

W rywalizacji liderów obu grup lepszą okazał się „Czwórka ", która wygrała 2:0 (2,10).

NOWY ŁOWICZANIN
Pismo Ziemi Łowickiej

Wydaje:

Oficyna Wydawnicza
NOWY ŁOWICZANIN
99-400 Łowicz, skrytka pocztowa 50,
tel.37-46-57
Skład tekstu i druk własny

■ Redagują:
Ewa Mrzygłód-Waligórska (sekretarz redakcji)
Wojciech Waligórski (red.naczelny)

■ Stale współpracują:
Paweł A. Doliński (sport), Tadeusz Gumiński, Dobiesław Jędrzejczyk, aspirant Witold Janeczek, Marek Wojtylak, ks. Zbigniew Skiełczyński, Wiesław Wysocki.

■ Index: 326097– dotyczy sieci „RUCH"

■ Redakcja zastrzega sobie prawo zmiany tytułów nadesłanych tekstów oraz dodawania śródtytułów.

■ Za treść ogłoszeń redakcja nie odpowiada.

DZIAŁ REKLAMY I OGŁOSZEŃ
ul.Grabowa 2 tel.37-46-57 czynny 12^{00}–18^{00}, w soboty 10^{00}–14^{00}
Ogłoszenia drobne przyjmujemy też w pawilonie „abc" przy ul. 11 Listopada

■ CENY OGŁOSZEŃ:
ramkowe 65 gr (6.500 zł)/cm^2 + VAT
drobne 30 gr (3.000 zł)/słowo + VAT

■ Klientowi zamawiającemu ogłoszenie w co najmniej trzech numerach gazety przysługuje rabat w wysokości 20% , w co najmniej sześciu numerach rabat 25% całego rachunku

■ Klientowi zamawiającemu ogłoszenie całostronicowe przysługuje rabat extra w wysokości 30%.