ŁOWICZ ZAPRASZA ŁÓDŹ I WARSZAWĘ - str. 14

Ciasno na Mostowej - str. 2

Tygodnik Ziemi Łowickiej

Cena **2,20 zł**
(w tym 7% VAT)

Czwartek,
10 maja 2007 r.

Rok XVII, nr 19 (723)

ISSN 1231-479X
Index 326097 (dot. RUCH)

Nowy ŁOWICZANIN

TYGODNIK LOKALNY

Artur Michalak odpowiedzialnym za promocję Łowicza

str. 4

Dziś piszemy:

- **Były kapelan nie współpracował z więźniami.** Prokuratura umorzyła postępowanie. czytaj na str. 2
- **Marton zlikwidował kasę.** Mimo to nie waż się potrącać sobie za przelewy. czytaj na str. 3
- **Uczniowie z Blichu i Zduńskiej Dąbrowy** odnieśli sukcesy w rolniczych olimpiadach. czytaj na str. 17
- **Gmina Bolimów:** rurociąg do nawadniania pól budzi obawy rolników. czytaj na str. 5
- **Dać do prokuratury czy samemu sprawdzać?** Radni i burmistrz o nieprawidłowościach w ratuszowej promocji poprzedniej kadencji. czytaj na str. 15

Kaufland bliski wygranej

Pozytywną decyzję dla firmy Kaufland, w postaci przywrócenia ważności pozwolenia na budowę sklepu w Sochaczewie, wydał Wojewódzki Sąd Administracyjny w Warszawie. Rozstrzygnięcie w sprawie placówki w Łowiczu może być podobne.

Teraz Kaufland musi poczekać na decyzję WSA w sprawie pozwolenia na użytkowanie, co może potrwać kilka miesięcy. Jest duże prawdopodobieństwo, że w przypadku użytkowania decyzja sądu będzie również pozytywna również dla Kauflandu. W obu przypadkach - sochaczewskim i łowickim - chodziło o to samo: nie ujęcie ciągów komunikacyjnych w powierzchni sprzedaży, a co za tym idzie przekroczenie jej dozwolonej wielkości. Sprawa Kauflandu w Sochaczewie ciągnie się od 2004 r, kiedy starosta sochaczewski wydał pozwolenie na budowę. Tę decyzję po części uchylił wojewoda mazowiecki, do którego wpłynęło zaskarżenie na pozwolenie wydane przez starostę, zgłoszone przez Stowarzyszenie Przedsiębiorców i Kupców Ziemi Sochaczewskiej.

Decyzja w sprawie unieważnienia pozwolenia na budowę została wydana przez wojewodę na dzień przed uprawomocnieniem się pozwolenia na użytkowanie, wydanego przez Powiatowego Inspektora Budowlanego. W wyniku decyzji wojewody Wojewódzki Inspektor Nadzoru Budowlanego musiał uchylić decyzję PINB pozwalającą na użytkowanie. Ta decyzja WINB została zaskarżona przez firmę reprezentującą Kaufland, do Wojewódzkiego Sądu Administracyjnego.

Równolegle do sprawy użytkowania sklepu przez Kaufland, toczyła się sprawa pozwolenia na budowę. Kiedy wojewoda uznał pozwolenie na budowę za nieważne, Kaufland zaskarżył jego decyzję do Głównego Urzędu Nadzoru Budowlanego w Warszawie. Ten podtrzymał decyzję wojewody, dlatego sprawa toczyła się dalej i trafiła do Wojewódzkiego Sądu Administracyjnego, który z kolei w ubiegłym miesiącu wydał wyrok orzekający, że pozwolenie na budowę było prawidłowe.

Problemowa powierzchnia sprzedaży

Próbowaliśmy dotrzeć do treści wyroku, ale na chwilę obecną było to jeszcze niemożliwe. Na jakiej podstawie sąd wydał decyzję inną niż wcześniejsze organy, można na razie tylko dywagować.

dok. na str. 2

Zmarł były naczelnik drogówki

W nocy z wtorku na środę, 8/9 maja w wyniku krwotoku, po wielomiesięcznej walce z chorobą nowotworową, zmarł emerytowany naczelnik Sekcji Ruchu Drogowego Komendy Powiatowej Policji w Łowiczu 51-letni Wiesław Teleman. Naczelnik od września ubiegłego roku był na emeryturze, odszedł na nią między innymi ze względu na kłopoty zdrowotne. W łowickiej jednostce służył od listopada 1998 roku, przez wiele lat był naczelnikiem „drogówki". W chwili zamykania tego numeru NŁ. data pogrzebu jeszcze nie była konkretnie ustalona, ale wszystko wskazywało, że odbędzie się w najbliższy piątek, 11 maja.

(mak)

Nawet Voyager nie chroni przed śmiercią

Jedna osoba z samochodu Chrysler Voyager, który 3 maja dachował przy drodze krajowej nr 14 nie przeżyła wypadku, stan drugiego pasażera jest krytyczny.

Następnego dnia po wypadku został on zabrany do szpitala w Łodzi. Przyczyną wypadku prawdopodobnie była nadmierna prędkość.

- Nawet w tak dużym samochodzie nie można czuć się całkiem bezpiecznie przy znacznej prędkości. Gdyby nie prędkość, to wypadek nie byłby tak tragiczny - mówi Leszek Okoń z łowickiej Komendy Powiatowej Policji. Wypadek zdarzył się około godziny 14 na prostej drodze w Jamnie. Mężczyźni jechali od strony Łowicza i kierowali się na autostradę, żeby pojechać po używane samochody do Niemiec. W tym czasie kierująca osobowym Kia Picanto 50-letnia Danuta W. z Jamna jechała w stronę Łowicza i skręcała w lewo na swoją posesję. Ze wstępnej oceny policjantów wynika, że nie udzieliła pierwszeństwa przejazdu jadącemu z przeciwka Voyagerowi.

Voyager wcale nie był bardzo uszkodzony, a jedna osoba zginęła.

Kierujący nim 24-letni Sylwester M. z Białej Podlaskiej próbował uniknąć wypadku, gwałtownie skręcając. Pomimo tego samochody zderzyły się, a Voyager wypadł na pobocze, wpadł do przydrożnego rowu i dachował. Pasażerowie w dużym, wydawałoby się, że bardzo solidnym samochodzie nie mieli zapiętych pasów. W fatalnym stanie zabrano do szpitala czterech pasażerów z Voyagera. Podczas operacji w łowickim szpitalu zmarł mężczyzna, który odniósł największe obrażenia, w tym czaszkowo-mózgowe - 47-letni Zbigniew L. z powiatu Siemiatycze. Kolejnego pasażera, 42-letniego Kazimierza P., który ma bardzo liczne obrażenia wewnętrzne i potłuczoną miednicę, następnego dnia odtransportowano helikopterem do szpitala w Łodzi.

dok. na str. 3

Harcerze zapraszają młodzież do prezentacji twórczości

W najbliższą sobotę 12 maja w muszli koncertowej w parku Błonia odbędą się pierwsze Plenerowe Spotkania Młodzieżowe, organizowane przez łowicki Hufiec Związku Harcerstwa Polskiego.

W ramach tej inicjatywy odbędzie się festiwal Piosenki Harcerskiej i Turystycznej „BaHaMa", konkurs fotograficzny „Regionalne inspiracje", Wystawa Artystyczna „Jutro i dziś" oraz giełda działań kulturalnych. Udział w Spotkaniach można zgłosić codziennie w Komendzie hufca ZHP przy Mostowej 3.

Impreza rozpocznie się od godz. 11.00 rozstrzygnięciem konkursu fotograficznego „Regionalne inspiracje". Warunkiem uczestnictwa jest przesłanie nie więcej niż 5 fotografii związanych z rodzimym regionem. Odbitki powinny mieć minimalny wymiar 15 na 21 cm, mogą być czarno-białe, jak i kolorowe.

dok. na str. 28

Jutro dzień otwarty w Baumicie

Piknik rodzinny - Dzień Otwarty Baumit odbędzie się z okazji otwarcia fabryki tego koncernu w Łowiczu w piątek 11 maja w godzinach od 17.00 do 21.00.

Oficjalne, uroczyste otwarcie zakładu dla kontrahentów, partnerów handlowych i prasy odbędzie się dzień wcześniej. W dniu otwarcia na niebie Łowicza mają pojawić się balony z logo Baumit. Przed fabryką zostanie ustawiony diabelski młyn, który umożliwi obejrzenie jej także z wysoka. Tuż obok ma stanąć hala namiotowa o powierzchni około 1.000 m^2, w której znajdzie się również scena.

Piątek 11 maja został zaplanowany jako dzień otwarty dla wszystkich, którzy będą chcieli zwiedzić nowy zakład produkcyjny i dowiedzieć się więcej na temat produktów Baumit, które w nim powstają. Firma zapewni odwiedzającym również szereg atrakcji, m.in. gry i konkursy z nagrodami, zawody mega-piłkarzyków oraz koncert zespołu bluesowego Obstawa Prezydenta. Dzień wcześniej, ale tylko dla zaproszonych gości, wystąpić ma Maryla Rodowicz.

W nowej fabryce w Łowiczu uruchomiona ma być produkcja szerokiej gamy produktów, w tym do tej pory mniej znanych na polskim rynku, między innymi jastrychów i tynków cementowo-wapiennych. Szacuje się, że fabryka będzie w stanie wyprodukować 200 tys. ton wyrobów rocznie.

(mak)

REKLAMA

REKLAMA

Pobiegnij nad Bzurą

Około 3,5-kilometrową trasę wzdłuż Bzury będą mieli w sobotę 12 maja do pokonania wszyscy, którzy zechcą wziąć udział w drugiej akcji „Polska biega", firmowanej przez dziennik „Gazeta Wyborcza". Gazeta zaprasza wszystkich do wspólnego biegania, a samorządy do organizowania takich biegów. W poprzednim roku w Biegu Jesieni wzięły udział 162 miejscowości i ponad 40 tysięcy uczestników w całej Polsce. Łowicz dołączył w tym roku. Start o godz. 11.00. Organizatorem jest OSiR.

▪ **Czy to był rzeczywiście tylko błąd?** Prokuratura nie dopatrzyła się 1,5-milionowej kradzieży w Agros Nova - **czytaj na str. 7**

▪ **W którym mieście studiować?** Radzi Michał Trzoska - **czytaj na str. 16**

Sto lat straży w Bąkowie Górnym

▪ czytaj na str. 6

Woda z rury zalała piwnice

Przez kilka godzin strażacy z łowickiej OSP oraz zastępu strażaków z jednostki zawodowej straży wypompowywali we wtorek 8 maja wodę z piwnic w bloku 3b na os. Bratkowice.

Wypompowywanie wody z piwnic trwało kilka godzin.

Piwnice zostały zalane po uszkodzeniu rury przy bloku przez pracowników firmy, która miała wykonać nowe przyłącze wodne do jednego ze sklepów znajdujących się nieopodal. Wykonawca kopiąc rów przy bloku z wykorzystaniem koparki „Ostrówek", uszkodził rurę, której zgodnie z planami nie powinno być w tym miejscu i na takiej głębokości.

Woda w piwnicach pojawiła się w ciągu kilkunastu minut, po pół godzinie było jej od kilku do kilkunastu centymetrów. Wtedy też rozdzwoniły się telefony zaniepokojonych lokatorów. Roboty zostały przerwane i najpierw pracownicy firmy, a potem wezwani na miejsce strażacy, zajęli się wypompowywaniem wody. - *Niby niczego cennego w piwnicy się nie trzyma, ale zawsze to jakiś kłopot, gdy szafki nasiąkną wodą, drzwi się mogą wypaczyć...* - martwiła się jedna z lokatorek.

Dzieci mieszkańców bloku podchodziły do sprawy bardziej beztrosko. Interesowało ich tylko, czy rower jest już w domu i kiedy będzie zdjęcie z akcji w Nowym Łowiczaninie. Wyraźnie zdenerwowany do domu po klucze od piwnicy pobiegł inny mieszkaniec. - *Ja mam w piwnicy narzędzia, rdza mi je zeżre...* - krzyczał i pobiegł do domu szukać kluczy od piwnicy i gumowców.

- *Mam świadomość, że lokatorzy będą narzekali na spółdzielnię, ale to nie była nasza wina. My tylko zezwoliliśmy na wejście w nasz teren. Nawet plany rur nie są od nas, tylko z Zakładu Usług Komunalnych* - powiedział nam obecny na miejscu wiceprezes ŁSM Sylwester Bieniek. Strażacy szacowali, że pompowanie wody z całej powierzchni piwnicy, przy wykorzystaniu dwóch pomp, może potrwać około 3-4 godzin. Po pompowaniu piwnice trzeba będzie też sprzątnąć z resztek błota i zdezynfekować. Tym mieli zająć się następnego dnia pracownicy firmy, która uszkodziła rurę, oraz ekipa remontowo-budowlana ŁSM.

(mak)

Prace na Mostowej utrudnią ruch

Łowickie Przedsiębiorstwo Robót Inżynieryjno-Drogowych rozpoczęło już prace przy modernizacji ulicy Mostowej na odcinku od Starego Rynku do mostu nad Bzurą. Ratusz zapowiada mające trwać 2 tygodnie problemy komunikacyjne, w tym jedno przynajmniej całodniowe wyłączenie tej ulicy z ruchu.

Naczelnik Wydziału Inwestycji i Remontów Grzegorz Pełka powiedział nam, że ten odcinek Mostowej musi być ukończony przed końcem maja, a na pewno przed Bożym Ciałem. PRiD zgodnie z umową ma czas na zakończenie wszystkich prac do 22 czerwca.

Przypomnijmy, że PRiD jest wykonawcą modernizacji ciągu ulic Mostowej i Blich. Aktualnie zakończyły się prace przy układaniu chodników z kostki brukowej i nowej nawierzchni na ul. Blich pomiędzy skrzyżowaniami z ulicami Seminaryjną i Prymasowską. W tej chwili trwa demontaż chodnika wzdłuż ulicy Mostowej, od ul. Blich do mostu. Na wcześniejszym odcinku, od ul. Seminaryjnej do ul. Mostowej, chodnik jest w szybkim tempie układany wraz z krawężnikowymi obrzeżami.

PRiD ma rozpocząć demontaż chodników i krawężników na ul. Mostowej i przystąpić do zakładania nowych. Firma już ponad dwa tygodnie temu pozbyła się kłopotliwych nierówności na jezdni w okolicach muzeum, dokonując frezowania jej nawierzchni, przedwczoraj spękaną nawierzchnię pokryto pierwszą warstwą asfaltu. Przy układaniu ostatniej warstwy ruch zostanie wstrzymany całkowicie, bo świeżo ułożony asfalt na całej szerokości jezdni będzie musiał okrzepnąć. Przy wcześniejszych robotach ruch będzie wahadłowy.

Na czas prac na Mostowej apeluje się do kierowców, by unikali wjazdu na Stare Miasto ul. Mostową. Lepiej decydować się na objazd ul. Nadbzurzańską, dalej Warszawską w 3 Maja - lub korzystać w ostateczności z ul. Tkaczew.

(tb)

Kapelan nie przekazywał informacji

Łowicka prokuratura umorzyła postępowanie wyjaśniające w sprawie rzekomego przekazywania niedozwolonych informacji jednemu z aresztantów przez kapelana łowickiego zakładu karnego, księdza Mirosława T.

Pod koniec minionego roku właśnie z powodu tych podejrzeń ksiądz zwolniony został z pracy. 29 stycznia - o czym pisaliśmy w NŁ, obie strony znalazły się na sali sądowej Sądu Pracy. Rozprawa zakończyła się ugodą między dyrekcją zakładu karnego, a kapelanem. Na mocy tej ugody ksiądz nie został zwolniony z pracy z powodu utraty zaufania dyrekcji, ale rozstał się z pracodawcą za porozumieniem stron. Ksiądz T. powiedział nam wtedy, że to rozwiązanie jest dla niego satysfakcjonujące, oznacza bowiem, iż zarzuty jakoby przekazywał osadzonemu informacje, uznane są za niebyłe.

Wciąż jednak łowicka prokuratura prowadziła postępowanie wyjaśniające w tej sprawie. 14 lutego łowicki zakład karny otrzymał z prokuratury pismo informujące, iż postępowanie w sprawie zostaje umorzone, gdyż brak jest danych dostatecznie uzasadniających podejrzenie czynu zabronionego.

Jak mówi nam rzecznik prasowy łowickiego ZK kpt. Dariusz Dróżka, władze zakładu uważają sprawę za zamkniętą. Ksiądz Mirosław T. nie komentuje sprawy, gdyż nie otrzymał oficjalnej informacji na ten temat. Nie był stroną w toczącym się postępowaniu, gdyż było ono prowadzone w sprawie, a nie przeciw niemu.

(wcz)

Grozili nożem i ukradli telefon

Trzymiesięczne areszty tymczasowe orzekł Sąd Rejonowy w Łowiczu wobec dwóch młodych sprawców rozboju z użyciem noża, do którego doszło 3 maja około godziny 18.00 w okolicach ulicy Żabiej w Łowiczu. Przestępstwo zostało zgłoszone policji dwa dni później.

Do samotnie idącego ulicą 17-letniego Tomasza D. podeszło dwóch młodzieńców. Jeden z nich miał przy sobie nóż i zażądał wydania pieniędzy i telefonu komórkowego. Chłopak nie miał przy sobie gotówki, więc oddał telefon komórkowy marki Sony Ericcsson o wartości około 300 złotych. Przestępcy zostali zatrzymani przez policję 5 maja. Jeden z nich miał skradziony telefon komórkowy. Policja zbada billingi rozmów wychodzących i przychodzących z tego numeru telefonu. Niewykluczone jest, że przesłuchane zostaną również osoby, do których przestępcy dzwonili od momentu kradzieży telefonu do momentu zatrzymania ich przez policję. W niedzielę 6 maja Sąd Rejonowy w Łowiczu na wniosek tutejszej Prokuratury Rejonowej zastosował wobec obydwóch rozbójników środki zapobiegawcze w postaci trzymiesięcznych aresztów tymczasowych. Obydwaj byli już bowiem znani policji z wybryków o charakterze chuligańskim.

Prokuratura zakwalifikowała sprawę jako rozbój z użyciem niebezpiecznego narzędzia. Artykuł 280 paragraf 1 kodeksu karnego mówi, że kto kradnie, używając przemocy wobec osoby lub grożąc natychmiastowym jej użyciem albo doprowadzając człowieka do stanu nieprzytomności lub bezbronności, podlega karze pozbawienia wolności od lat 2 do 12. Jeżeli natomiast sprawca rozboju posługuje się np. nożem lub wspólnie z inną osobą, która nim się posługuje, podlega karze pozbawienia wolności na czas nie krótszy od trzech lat.

(mak)

kronika policyjna

■ 5 maja o godz. 3.10 przy ulicy Armii Krajowej w Łowiczu w wyniku zwarcia w instalacji elektrycznej częściowemu spaleniu uległa drewniana komórka o wartości około 150 złotych na szkodę Piotra G. z Łowicza.

■ 5 maja w sklepie z odzieżą używaną przy ulicy Pijarskiej w Łowiczu nieznani sprawcy, wykorzystując nieuwagę 42-letniej Barbary K., ukradli na jej szkodę portfel z dowodem osobistym, prawem jazdy, kartą bankomatową i innymi dokumentami oraz pieniędzmi w kwocie około 300 złotych.

■ 6 maja o godz. 1.55 w nocy przy ulicy 3 Maja w Łowiczu nieznani sprawcy wybili dużą szybę wystawową o wartości około 340 złotych w sklepie spożywczym na szkodę Magdaleny O. z powiatu łowickiego.

■ 6 maja przy ulicy Starzyńskiego w Łowiczu nieznany sprawca wyrwał z mocowania i ukradł tablicę rejestracyjną o wartości około 150 złotych z samochodu marki Volkswagen Golf na szkodę Lidii Ś. z powiatu łowickiego.

■ 6 maja na ulicy Stanisławskiego w Łowiczu nieznani sprawcy, wykorzystując nieuwagę Mariusza K,. z powiatu łowickiego ukradli mu z tylnej kieszeni spodni portfel z trzema kartami bankomatowymi, dowodem osobistym i innymi dokumentami oraz pieniędzmi w kwocie około 30 złotych.

■ 6 maja około godziny 19 policja otrzymała zgłoszenie zdarzenia, do którego doszło dzień wcześniej w Świeryżu w gminie Łowicz. Nieznany sprawca wyłamał drzwi od pomieszczenia gospodarczego i ukradł z niego taczki i grabki o łącznej wartości około 250 złotych na szkodę Kariny S. z powiatu łowickiego.

■ 7 maja mieszkaniec Otolic w gminie Łowicz zgłosił oszustwo, do którego doszło na jego szkodę podczas próby kupna samochodu marki Kia Sorento poprzez serwis aukcyjny. Mężczyzna wpłacił 4 tysiące złotych zaliczki na poczet kupna samochodu, którego nie otrzymał. Policja uznała, że został doprowadzony 20 kwietnia tego roku do niekorzystnego rozporządzenia swoim mieniem.

■ 7 maja o godz. 8.10 policja otrzymała zgłoszenie przestępstwa od Anny G. z ulicy Chełmońskiego w Łowiczu. Miało ono polegać na opryskaniu trawy na terenie posesji, co doprowadziło do padnięcia 16 rasowych gołębi o łącznej wartości około 1.200 złotych. Do zdarzenia mogło dojść w okresie od 2 do 4 maja.

Kronikę opracował Naczelnik Sekcji Ruchu Drogowego podinspektor Leszek Okoń

dok. ze str. 1

Kaufland bliski wygranej

Możliwe, że chodzi o to, iż w ustawie o planowaniu i zagospodarowaniu przestrzennym z 2003 r. nie jest dokładnie powiedziane, czy ciągi komunikacyjne to teren sprzedaży, czy po prostu konieczne miejsce do poruszania się klientów sklepu.

Wojewoda mazowiecki w swojej decyzji powoływał się na stanowisko ministra transportu i budownictwa, który w grudniu 2005 roku w odniesieniu do definicji powierzchni sprzedaży stwierdził, że można od niej odliczyć wyłącznie ciągi komunikacyjne znajdujące się poza główną halą sprzedaży, a w przypadku Kauflandu w Sochaczewie, a także łowickiego sklepu, to nie miało miejsca. Pismo zawierające właśnie tą rozszerzoną interpretację definicji powierzchni sprzedaży zostało wydane przez Głównego Inspektora Budowlanego w styczniu 2006 r. i dotarło ono do wszystkich województw. Wszystkie wyżej wymienione stanowiska są jednak tylko interpretacjami zapisów ustawy, a nie aktem prawnym. Natomiast druga strona sporu, firma Varia, która budowała sochaczewski Kaufland, tłumaczy, że postąpiła zgodnie z ustawą o planowaniu i zagospodarowaniu przestrzennym, wymagającą odliczania od powierzchni sprzedażowej powierzchni komunikacji i usług, którą według niej są właśnie ciągi komunikacyjne.

Kupcy chcą wystąpić o kasację wyroku

O pozytywnym dla Kauflandu wyroku WSA rzecznik firmy Marcin Knapek nie chce jednak mówić. - *Do czasu prawomocnego zakończenia sprawy, nie chcemy się na ten temat wypowiadać* - mówi Knapek - *Ale oczywiście, że zależy nam na jak najszybszej finalizacji.*

Natomiast zaskoczenia orzeczeniem sądu, nie ukrywają osoby ze Stowarzyszenia Kupców Ziemi Sochaczewskiej. - *Jesteśmy zdziwieni tą decyzją, tym bardziej, że miesiąc wcześniej WSA, wprawdzie w innym składzie, orzekł, że sklep Hypernova, który tak jak Kaufland naruszył dopuszczoną w Sochaczewie maksymalną 2000 mkw powierzchnię sprzedażową, tylko że o 1500 mkw, a nie jak Kaufland o 700 mkw, złamał prawo* - mówi prezes stowarzyszenia Piotr Stefaniak. Zaznacza, że stowarzyszenie będzie chciało wnieść o kasację wyroku WSA do Naczelnego Sądu Administracyjnego. Były prezes stowarzyszenia, a obecnie jego członek Zbigniew Bogdan, uważa, że taka sytuacja jest kuriozalna. - *Przecież to jest sprzeczność w orzecznictwie WSA* - mówi.

Sprawa Kauflandu w Łowiczu, identyczna w argumentacji obu stron, trafiła na razie do Głównego Urzędu Nadzoru Budowlanego w Warszawie, gdzie ciągle jest nierozstrzygnięta. Ale jeśli WSA wyda decyzję na korzyść Kauflandu w Sochaczewie w sprawie użytkowania, możliwe, że również łowicki supermarket ostatecznie zostanie otwarty.

(jr)

Nasi dziennikarze do Waszej dyspozycji

W tym tygodniu na wszelkie sygnały o sprawach, które Waszym zdaniem powinny być opisane,

czekają pod redakcyjnym telefonem (046) 837-91-21 i przy skrzynce mailowej: redakcja@nowlow.pl:

Marcin Kucharski

i

Joanna Rudak

Będą kontrolować w Zdunach

Dzisiaj, tj. w czwartek 10 maja w godzinach od 16.00 do północy na niestrzeżonym parkingu w pobliżu sklepu GS i restauracji w Zdunach policja zorganizuje tzw. „punkt blokadowy" i będzie kontrolować samochody jadące drogą krajową nr 2. W akcji będą brali udział również celnicy z Izby Celnej w Łodzi oraz inspektorzy Inspekcji Transportu Drogowego. Podobne punkty będą m.in. w Kutnie i Krośniewicach.

Akcja jest skierowana na kontrolę przede wszystkim samochodów ciężarowych, co nie wyklucza kontroli pojazdów osobowych. Policjanci będą mieli alkosensory, którymi będzie sprawdzana trzeźwość każdego zatrzymanego kierowcy. Celnicy będą sprawdzać dokumentację celną i jej zgodność z przewożonym towarem, zaś inspektorzy od transportu drogowego stan pojazdów. *(mak)*

Marton bez kasy

Przedsiębiorstwo „Marton", posiadające w Łowiczu telewizję kablową i oferujące dostęp do internetu, od maja zlikwidowało kasę, w której istniała możliwość regulowania rachunków bez prowizji.

Od tego miesiąca firma przyjmuje tylko przelewy bankowe. - *Wypisanie zlecenia przelewu z 26-cyfrowym numerem konta nie jest łatwe, zwłaszcza dla osób starszych* - skarży się klientka „Martonu", która zgłosiła się do naszej redakcji. - *Może choć na 1/4 etatu mógłby w biurze być ktoś przyjmujący pieniądze? Oni zaoszczędzą na tym etacie, ale ile pieniędzy ludzie wydadzą na te przelewy* - mówiła.

Właściciel „Martonu" Mariusz Trąbczyński wyjaśnił nam, że decyzja o likwidacji kasy jest ostateczna. Została ona zresztą odwleczona o 4 miesiące, bo początkowo planowano zlikwidować kasę z końcem roku. - *Ile czasu mogliśmy to utrzymać, robiliśmy to, ale dłużej to robić byłoby nierozsądne.* Nasz rozmówca wyjaśnia też, że nie o względy ekonomiczne chodzi, bo nie zwalnia osoby, która przyjmowała należności. O likwidacji kasy zaważyło bezpieczeństwo - jak to określił - wewnętrzne i zewnętrzne. To pierwsze zależy od uczciwości osób przyjmujących te opłaty, to drugie - to obawa o możliwość rozboju w biurze klienta i zagrożenia bezpieczeństwa pracowników. - *Rozumiem rozgoryczenie ludzi, ale byliśmy jedną z ostatnich firm, która przyjmuje pieniądze w kasie* - mówi Trąbczyński. - *Nie likwidujemy biura i analizujemy, co zrobić, aby zmiana była dla klientów mniej dotkliwa.*

W tym kierunku pracownicy „Martonu" analizują oferty banków pod kątem prowizji pobieranej od abonentów. Jeśli znajdą korzystniejszą obsługę konta od tej, jaką obecnie im bank oferuje, być może zmienią bank obsługujący ich firmę. Będzie też istniała możliwość innego niż miesięcznie regulowania płatności, ale o zmiany te dowiadywać się będzie trzeba w biurze „Martonu".

Odradzamy natomiast naszym czytelnikom samowolne odliczanie sobie kosztów przelewu od należności, jaką mamy zapłacić. O przypadku takim dowiedzieliśmy się od Agnieszki Kopczyńskiej, powiatowego rzecznika konsumenta. Jakiś czas temu do jej biura zgłosił się mężczyzna, który twierdził, że tak płaci rachunek za korzystanie z telewizji kablowej w innej firmie. Kopczyńska wyjaśniła mu, że musi regulować fakturę w takiej wysokości, na ile opiewa umowa z firmą, a rozstrzygnięcie kwestii, czy firma musi mieć kasę do przyjmowania należności czy nie musi, nie należy do jej kompetencji, ale do Urzędu Ochrony Konkurencji i Konsumentów. *(mwk)*

Oszczędności, ale nie za wszelką cenę

Rada Gminy Sanniki po przeanalizowaniu ubiegłorocznego budżetu miała wiele zaleceń, zmierzających do szukania oszczędności. Ostatecznie z części z nich zrezygnowano. 27 kwietnia absolutorium z wykonania budżetu udzielono jednogłośnie.

Komisja finansów zaproponowała ograniczenie kosztów oświetlenia ulic przez zmniejszenie ilości godzin włączenia lamp w porze letniej. Celowym uznała też zwiększenie odpłatności za przedszkole od września. Komisja oświaty uważnie przyglądała się ilości etatów pracowników obsługi przedszkola. W porównaniu ze szkołami podstawowymi w Osmolinie czy Brzezi, w których jest 2,18 etatu pracowników obsługi, 5-osobowa obsada w przedszkolu wydaje się duża. Początkowo radni planowali wnioskować o zmniejszenie tej ilości, ale po zapoznaniu się ze specyfiką placówki zrezygnowali.

Dochody budżetu gminy Sanniki na 2006 rok planowane były w wysokości 12 mln 775 tys. zł i wykonano je w 98,1%. Wydatki zaplanowano na 15 mln zł, z czego wykonano 94,66%. Na inwestycje przeznaczono 3,7 mln zł.

Wykonane inwestycje to I etap budowy wodociągów w Brzezi - 423 tys. zł, a także budowa wodociągów Sanniki - Osmólsk - 313 tys. zł i Sanniki - Mocarzewo - 50 tys. zł. Wykonanie nowej studni na stacji w Sannikach i likwidacja innej - 78 tys. zł.

Z inwestycji drogowych przebudowano drogę w Osmólsku - 192 tys. zł, pobudowano drogę w Brzezinach - 193 tys. zł, wykonano parking i chodnik przy Urzędzie Gminy - 77 tys. zł. Gmina zakupiła wiaty przystankowe do Osmolina i Wólki Niskiej za 5,1 tys. zł. Remont w szkole w Osmolinie kosztował 123 tys. zł, w Sannikach - 48 tys. zł.

Na rozbiórkę budynku przy ul. Fabrycznej 4 wydano 82 tys. zł, na budowę bloku socjalnego 995 tys. zł. Inwestycja w przedszkolu pochłonęła 1 mln 12 tys. zł, przygotowanie do podłączenie kanalizacji do pałacu i budynku przy Fabrycznej - 10,9 tys. zł, projekt oświetlenia Lubikowa - 7,6 tys. zł, prace na boisku we Lwówku - 31,9 tys. zł. Wymieniono okna w Urzędzie Gminy - 8,4 tys. zł, zakupiono dlań kopiarkę za 7,3 tys. zł, komputery z oprogramowaniem za 8 tys.i drukarkę za 1,1 tys. zł. *(mwk)*

100 drzwi do wymiany

Wymiana starych drzwi wejściowych do klatek schodowych na metalowe z samozamykaczami zaplanowana jest w tym roku w 26 blokach ŁSM: na Os. Konopnickiej 1 do 5, os. Dąbrowskiego 13 i 27 do 29, os. Starzyńskiego 4, 5 i 6, os. Bratkowice 20 do 24, 29, 30, 35 oraz od bloku numer 39 do 45. Łącznie wymienionych zostanie 99 drzwi. Kosztować ma około 200 tys. zł. Prace mają się rozpocząć na przełomie maja i czerwca. *(mak)*

Gmina Sanniki

Uwaga na plombę

Rada Gminy Sanniki na sesji 27 kwietnia wprowadziła opłatę za uszkodzenie plomby na wodomierzu. Kara ta wynosić będzie 50 zł, a wprowadzenie jej jest działaniem w kierunku zwiększenia bezpieczeństwa w korzystaniu z tych urządzeń.

Nim zginął, wracał z baru

Potrącony śmiertelnie 50-letni Jerzy S. z Nieborowa szedł z baru przy stacji paliw w Nieborowie, a nie z campingu - jak pierwotnie sądzono. O wypadku, do którego doszło 21 kwietnia o godz. 22.40 w Nieborowie na drodze 70 obok stadionu, pisaliśmy w NŁ. Jadący Chryslerem Neonem 28-letni Jacek W. śmiertelnie potrącił pieszego. Ze wstępnych ustaleń wynikało, że wracał ze spotkania na campingu, po przesłuchaniach świadków okazało się jednak, że tego wieczora przebywał w barze. *(mak)*

Nie dopisała pogoda podczas łowickich obchodów Światowego Dnia Inwalidy w środę 9 maja. Pierwsza, oficjalna część imprezy z występem zespołu Blichowiacy odbyła się przy dużym wietrze, a momentami w strugach deszczu. Potem odbyło się spotkanie przy gorącej herbacie i posiłku w restauracji Szkiełka. Podobnie jak w ubiegłym roku głównymi organizatorami byli działacze z łowickiego koła Związku Emerytów, Rencistów i Inwalidów. Kwiaty i życzenia w ich imieniu odbierała prezes Zofia Kurkowska.

Pogoda pokrzyżowała plany

Bardzo kapryśna wczorajsza aura - przelotne opady deszczu i silny wiatr skłoniły burmistrza Łowicza do odwołania planowanej na Nowym Rynku imprezy „Dzień Europejski w Księstwie Łowickim".

Do udziału w niej zaproszono łowickie szkoły podstawowe i gimnazja, ich zadaniem było przygotowanie prezentacji i stoisk poświęconych krajom Unii Europejskiej z Polską włącznie. Prezentacja miła zakończyć się utworzeniem barwnego korowodu, który miał przejść z Nowego Rynku pod ratusz.

Przygotowania stoisk rozpoczęto w środę około godz. 10, impreza rozpocząć się miała o godz. 13. Porywisty wiatr skutecznie uniemożliwił rozkładanie czegokolwiek pod namiotami. Przybyli na miejsce sekretarz miasta Maria Więckowska i wiceburmistrz Bogusław Bończak po rozmowie z nauczycielami stwierdzili, że najrozsądniejsze będzie przełożenie imprezy na inny termin. Burmistrz to zaakceptował, ustalając, że będzie to 1 czerwca. *(mwk)*

Rentgen konieczny w poradniach

Poradnie ortopedyczna i onkologiczna, działające w Niepublicznym Zakładzie Opieki Zdrowotnej Centrum Rehabilitacji i Usług Medycznych przy ulicy 3 Maja w Łowiczu, musiały zostać zawieszone czasowo z powodu braku pracowni rentgenowskiej. Wymóg jej posiadania stawiał bowiem w tym roku Narodowy Fundusz Zdrowia.

W Łowiczu działała więc w pierwszych miesiącach tego roku tylko pracownia ortopedyczna w NZOZ Academos, gdzie już od lat była pracownia RTG. Niektóre inne przychodnie zrezygnowały z utworzenia kosztownej pracowni rentgenowskiej i tym samym nie podpisały umów z NFZ na rok 2007, z terenu Łowicza nie zdecydowała się przychodnia Ars - Medica - mająca poradnię onkologiczną oraz NZOZ „Lekarz" przy ulicy Dworcowej, prowadzący poradnię chirurgiczną. Z kolei właściciel łowickiego NZOZ przy 3 Maja Adam Stępniak zdecydował się na utworzenie takiej pracowni.

Taki rentgen, razem z przystosowaną do jego funkcjonowania pracownią, to wydatek rzędu kilkuset tysięcy złotych.

- *Długo rozważałem rozpoczęcie tak poważnej inwestycji* - mówi - *inwestycji, która nie ma przecież uzasadnienia ekonomicznego, ponieważ cały ciężar prowadzenia pracowni RTG spada na przychodnię - NFZ nie finansuje badań.*

Jak zaznacza Stępniak, najważniejszym argumentem przemawiającym za taką decyzją było dla niego dobro pacjentów, których w samej poradni ortopedycznej, działającej już od trzech lat, jest ponad 2 tys. - *Nie mam zwyczaju cofania się przed powstającymi problemami, dlatego zacisnąłem zęby i zdecydowałem się na utworzenie pracowni* - mówi Stępniak - *Inwestycja okazała się nie tylko bardzo kosztowna, ale i skomplikowana ze względu na konieczność uzyskania szeregu niezbędnych dokumentów i pozwoleń, co z kolei spowodowało wydłużenie terminu oddania RTG do użytku. Pomimo, iż urządzenie zakupiłem w roku 2006, to z powodu konieczności przystosowania całego pomieszczenia do stworzenia pracowni RTG, udało mi się oddać ją 19 kwietnia.*

Obecnie, od pierwszego maja, swoje funkcjonowanie wznowiła poradnia onkologiczna, natomiast ortopedyczna powinna również na dniach zostać ponownie uruchomiona, gdyż wszystkie wymogi stawiane przez NFZ zostały przez łowickie centrum spełnione. Stąd teraz ostatni krok, podpisanie umowy na świadczenie usług zdrowotnych, należy już do NFZ. Inne NZOZ-y z rejonów Kutna, Skierniewic, Żyrardowa jeszcze borykają się z oddaniem RTG. *(jr)*

dok. ze str. 1

Nawet Voyager nie chroni przed śmiercią

Licznymi potłuczeniami, wstrząśnieniami mózgu oraz podejrzeniami obrażeń wewnętrznych w szpitalu zatrzymano również 76-letniego Emiliana M. oraz 24-letniego kierowcę Sylwestra M. O dziwo, prowadząca Picanto wyszła z wypadku właściwie bez szwanku. Kierowcy biorący udział w wypadku byli trzeźwi. - *Co do przyczyn wypadku wypowie się biegły od spraw ruchu drogowego. Wygląda na to, że kobieta nie zdążyła wykonać manewru. Voyager jechał natomiast z dużą prędkością, inaczej tak duży samochód by nie dachował* - powiedział Leszek Okoń. *(mak)*

Dachował w rowie w Karsznicach

Chwilowym brakiem uwagi tłumaczył się kierowca dostawczego Volkswagena, który w sobotę 5 maja wpadł do przydrożnego rowu i dachował w okolicach Karsznic w gminie Chąśno.

Policja jednak uważa, że jedną z przyczyn wypadku była nadmierna prędkość. - *Przy znacznej prędkości faktycznie wystarczy krótka chwila nieuwagi...* - powiedział nam jeden z funkcjonariuszy. Volkswagenem kierował 36-letni Marek P. z Płocka. On sam prawie nie ucierpiał. Wiózł natomiast dwóch pasażerów, którzy odnieśli obrażenia i zostali zatrzymani na obserwacjiw szpitalu. 19-letni Paweł C. z Płocka doznał stłuczenia głowy oraz barku, podejrzewane były też obrażenia wewnętrzne. Drugi pasażer,19-letni Krzysztof C. z Płocka, ma złamany nos, stłuczoną głowę i stłuczony kręgosłup w części piersiowej. Kierowca i pasażerowie byli trzeźwi.

▪ **Ratusz tu nie pomoże.**
Inicjatywa stworzenia Banku Mieszkań się nie powiodła - **czytaj na str. 14**

▪ **Do serca przytul psa.**
Czyli poważnie się zastanów: może weźmiesz do siebie psa ze schroniska - **czytaj na str. 11**

Zapachy Środkowej Europy.
Andrzej Stasiuk przyjeżdża w niedzielę na Podrzeczną.
- czytaj na str. 9

Artur Michalak kieruje promocją miasta

Były prezes Forum Młodych Łowiczan Artur Michalak, od dłuższego czasu dyrektor Ośrodka Sportu i Rekreacji na Ochocie w Warszawie, jedna z osób najbardziej zaangażowanych w kampanię burmistrza Łowicza Krzysztofa Kalińskiego, rozpoczął 1 maja pracę w łowickim ratuszu.

Został zatrudniony na etacie inspektora Wydziału Promocji, Sportu i Turystyki, ale **od razu powierzono mu pełnienie obowiązków naczelnika wydziału**. Przypomnijmy, że Michalak od czasów wyborów był najczęściej wymieniany jako kandydat na naczelnika tego wydziału. W styczniu zorganizowano konkurs na to stanowisko, ale kandydatowi nie postawiono wymogu formalnego 2-letniego stażu pracy na stanowiskach w administracji samorządowej - czego wymaga prawo. Michalak wtedy miał staż wynoszący 1,5 roku.

W drugim konkursie, w którym umieszczono poprawione wymogi, Michalak nie startował z oczywistych względów. Jedyna osoba, która stanęła do konkursu została oddalona przez komisję, bo nie spełniła oczekiwań. Chodziło przede wszystkim o brak znajomości samego miasta, realiów funkcjonowania wydziału, brak ciekawych pomysłów dotyczących jego działania. Wobec tego obowiązki naczelnika powierzono do końca kwietnia pracownicy wydziału promocji Sylwii Mrozowicz.

Artur Michalak

Ratusz pod koniec marca ogłosił natomiast konkurs na stanowisko inspektora w wydziale promocji ds. promocji i pozyskiwania środków unijnych. Wpłynęły dwie kandydatury: Artura Michalaka i Jacka Chołuja, obu z Łowicza. Michalak mógł startować na to stanowisko, bo nie postawiono tam, zgodnie z prawem wymogu stażu pracy w samorządzie. Zarówno burmistrz, jak i sekretarz miasta Maria Więckowska powiedzieli nam, że w tym konkursie Michalak był najlepszy, wykazał się wiedzą na temat Łowicza niemal z każdej strony.

Burmistrz Kaliński zaznacza, że obowiązki naczelnika zostały powierzone Michalakowi na 2 miesiące. Czy zostanie formalnie naczelnikiem, bo za dwa miesiące jego staż pracy w samorządzie będzie wynosić już 2 lata? - *Zastanowimy się przez ten czas, co dalej zrobić. Ja sam jestem zwolennikiem przemyślanych decyzji i wolę się zastanowić kilka razy zanim ostatecznie zdecyduję* - powiedział burmistrz.

Burmistrz w rozmowie z nami podkreślił, że Michalak to człowiek znający realia Łowicza, organizacji imprez kulturalnych jak i sportowych, ma doświadczenie samorządowe, w końcu ma także doświadczenie w kierowaniu potężną grupą osób, bo Ośrodek Sportu, w którym kierował, liczył przeszło 80 pracowników i składał się z kilku obiektów. Zdaniem burmistrza są to plusy, których nie należy przy osobie Michalaka pomijać, a które ostatecznie zadecydowały o powierzeniu mu pełnienia obowiązków naczelnika promocji.

Dobry i tak wygra

Nie ulega wątpliwości, że wiedza Artura Michalaka o Łowiczu jest duża, jego zdolności organizacyjne też, czego niejednokrotnie dowiódł. Burmistrz też na pewno chce mieć w gronie najważniejszych współpracowników osobę sprawdzoną i na poziomie. Mimo to warto, by wybierając ostatecznie naczelnika, zorganizował jednak konkurs. Jeśli Michalak jest bardzo dobry, i tak konkurs wygra. A może uda się znaleźć kogoś jeszcze lepszego.

Wojciech Waligórski

To jest ważne stanowisko

„Promocja" - brzmi lekko. Ale to nie tylko gadżety, imprezy i media. Tym bardziej, że w ratuszu trwają przygotowania do stworzenia, do końca maja, komórki, która zajmie się wyłącznie pozyskiwaniem pieniędzy z zewnątrz (przede wszystkim z programów Unii Europejskiej) oraz inwestorów. Wiceburmistrz Bogusław Bończak powiedział nam, że komórka powstanie w oparciu o zatrudnionych w ratuszu urzędników z wydziałów: właśnie promocji, ale też inwestycji remontów oraz gospodarki gruntami.

Burmistrzowie mają zadecydować, czy zostanie do tego celu powołany jedynie koordynator, spinający działania prowadzone w poszczególnych wydziałach, czy też międzywydziałowy referat, składający się z 2 - 3 osób. Nowy naczelnik promocji nie będzie w tej komórce, ale samo jej tworzenie pokazuje, że promocja nabiera ciężaru gatunkowego. *(tb)*

Najstarszy sztandar rolników w powiecie

80-lecie sztandaru Koła Gospodyń Wiejskich oraz Kółka Rolniczego obchodzone będzie 12 maja w Oszkowicach. Uroczystości rozpoczną się mszą św. o godzinie 12.00 w kościele w Oszkowicach, a następnie przeniosą do tamtejszej strażnicy OSP.

Sztandar dwóch rolniczych organizacji powstał w 1927 roku z fundacji kilkudziesięciu posiadaczy ziemskich, m.in. Władysława Grabskiego. Na drzewcu widnieją 34 blaszki z nazwiskami fundatorów, zwane gwoździami. Kronikarka KGW w Oszkowicach Irena Funk zbiera obecnie materiały dotyczące okoliczności ufundowania sztandaru. Sztandar ma swoje stałe miejsce w kościele. Uczestniczy we wszystkich procesjach oraz towarzyszy mieszkańcom Oszkowic w ich ostatniej drodze na wieczny spoczynek. Na jednej jego stronie jest wizerunek orła białego w koronie, który ma na piersiach obraz Matki Boskiej Częstochowskiej. Druga strona sztandaru to wizerunek św. Izydora - patrona rolników. - *Drzewiec przed uroczystością wymienimy, a materiał przetrwa z pewnością do setnej rocznicy istnienia sztandaru* - zapewnia przewodnicząca KGW Krystyna Sobierajska.

KGW w Oszkowicach reaktywowało się w 2000 roku, natomiast Kółko Rolnicze uaktualniło swój wpis w sądowym rejestrze organizacji w grudniu ubiegłego roku. *(eb)*

Taki oto znak drogowy sfotografowaliśmy na parkingu przy ul. Strzeleckiej w Łowiczu przed pawilonem PSS. Informujący nas o nim mieszkaniec ulicy powiedział, że po ulicy krąży dowcip, że wandal, który go zniszczył chciał zrobić z niego figurkę origiami, poddał się jednak, bo blacha okazała się zbyt twarda. Niestety za każdy nowy znak ratusz musi zapłacić, w zależności od rodzaju i rozmiaru, nawet do 500 złotych. (tb)

Reklamy taniej w pasie drogowym

Rada Miejska jednogłośnie przegłosowała nowe stawki za zajęcia pasa drogowego na reklamę na sesji 26 kwietnia. Są one o połowę niższe od dotychczas obowiązujących i wynoszą 1 zł dziennie za 1m^2 reklamy umieszczonej w strefie ścisłej ochrony konserwatorskiej i 0,50 zł poza tą strefą. Nowe stawki wejdą w życie 14 dni po ogłoszeniu w Dzienniku Urzędowym Województwa Łódzkiego. *(mwk)*

Podopieczni MOPS sprzątnęli śmieci

W numerze 17 NŁ pisaliśmy o śmieciach zalegających na rogu ulic Konopackiego i Kurkowej w Łowiczu, między stacją transformatorową a ogrodzeniem prywatnej posesji. W czwartek 26 kwietnia, czyli w dniu gdy ukazał się ten numer, śmieci - głównie szklane i plastikowe butelki, zostały wcześnie rano sprzątnięte przez podopiecznych Miejskiego Ośrodka Pomocy Społecznej, zatrudnionych na roboty publiczne. Jak poinformował nas dyrektor MOPS Dariusz Mroczek, była to reakcja na tekst w NŁ. *(tb)*

Większe dochody gminy Nieborów

Absolutorium dla wójta gminy Nieborów Andrzeja Werle udzielili jednogłośnie radni rady Nieborów na sesji 26 kwietnia. Absolutorium dotyczyło realizacji budżetu za rok 2006 i było znaczące, gdyż Andrzej Werle był wtedy wójtem gminy.

Dochody gminy Nieborów w roku 2006 zrealizowane zostały 100,89 procentach, natomiast wydatki w 97,35 procentach. Wpływ na to, iż wydatki nie zostały zrealizowane w większym stopniu, miała dopłata do akcyzy dla rolników. W planie została uwzględniona, natomiast nie wpłynęła na czas do gminy.

Największy wpływ na realizację dochodów miały płatności za wodę wykonane w 123 procentach, na co wpływ miała sucha zeszłoroczna aura i duży pobór wody w sezonie letnim. Przekroczony też został już drugi rok z rzędu plan podatku dochodowego, który wykonany został w 103,49 procentach, co jest związane ze wzrostem gospodarczym w kraju.

W minionym roku prowadzone były duże inwestycje w sferze drogownictwa, ochotniczych straży pożarnych i oświaty. W drogownictwie dokonano przebudowy chodników i terenów zielonych w Nieborowie. Pierwszy etap wykonany został przy współudziale pieniędzy unijnych. Ułożono 5.703 m^2 kostki, stworzono tereny zielone, postawiono ozdobne ławki, kosze i słupki. Całość kosztowała 671 tys. zł. 21 listopada gmina złożyła wniosek o zwrot części kosztów i dziś czeka na zwrot 432 tys. zł. Drugi etap prowadzony był ze starostwem powiatowym, które zakupiło kostkę na ułożenie kolejnych 1200 m^2.

W oświacie prowadzone były 3 potężne inwestycje. Wybudowano salę gimnastyczną przy Szkole Podstawowej w Bełchowie - wymiary 12 x 24 m. Tegoroczny koszt inwestycji to 545 tys. zł oraz 24 tys. zł na zakup sprzętu stałego. Inwestycja nie została ukończona przez wykonawcę w terminie i gmina nałożyła nań karne odsetki w wysokości ponad 20 tys. zł.

Zakończono też budowę przedszkola i świetlicy środowiskowej w Bełchowie Osiedlu. Całkowity koszt inwestycji - 2 mln 262 tys. zł, w tym roku 396 tys. zł. Rozbudowa SP w Dzierzgówku kosztowała natomiast prawie 900 tys. zł.

90 tys. zł przeznaczono na kolejny etap budowy strażnicy OSP Kompina. Obiekt został już ukończony, aktualnie trwa wewnątrz biały montaż, zakładane jest ogrodzenie. Wkrótce pomalowana zostanie duża sala. Za pieniądze pozyskane z umorzenia pożyczki z Wojewódzkiego Funduszu Ochrony Środowiska wymieniono piece w SP Mysłaków i Bobrowniki oraz okna w SP Nieborów. Prowadzono też mniejsze remonty w OSP Bednary Kolonia i Mysłaków. Wymienionych zostało też 227 lamp ulicznych w Bełchowie Osiedlu.

Pozytywnie odniosły się do wykonania budżetu komisje rewizyjna i oświaty. Przewodniczący tej ostatniej Jarosław Papuga powiedział jednak, jako radny z Mysłakowa, że w obecnym roku trzeba zamknąć sprawę remontu kotłowni przy SP Mysłaków.

Absolutorium udzielono jednogłośnie. *(wcz)*

Kto zastąpi dyrektora ZGM

Joanna Mika, pełniąca dotąd funkcję głównej księgowej w Zakładzie Gospodarki Mieszkaniowej w Łowiczu od 1 maja decyzją burmistrza Krzysztofa Kalińskiego objęła obowiązki jego dyrektora.

Zastąpiła ona w tej roli Andrzeja Masztanowicza, który dyrektorem zakładu był przez ostatnich blisko 10 lat. Zrezygnował on ze stanowiska trzy miesiące temu, m.in. dlatego, że nie zgodził się na zmiany, jakie burmistrz wprowadził w zasadach premiowania dyrektorów jednostek podległych miastu.

Burmistrz Kaliński powiedział nam, że powierzenie obowiązków dla Joanny Miki obowiązuje na okres miesiąca. Czy będzie konkurs na stanowisko dyrektora - na razie nie wiadomo. Istnieje też możliwość awansowania na stanowisko dyrektora osoby zatrudnionej wcześniej w zakładzie. Na pytanie czy osobą, którą mógłby awansować, jest była główna księgowa, burmistrz nie odpowiedział stwierdzając, że potrzebuje czasu by dokonać oceny.

Przecząco odpowiedział natomiast na pytanie, czy zatrudnienie w ZGM byłej sekretarz miasta Anny Czubak (odwołanej ze stanowiska przez Radę Miejską pod koniec marca), miało związek z „przygotowywaniem" jej na stanowisko dyrektora zakładu. - *Pani Czubak faktycznie pracuje w ZGM, została tam przeniesiona z ratusza (gdzie jest nadal pracownikiem) w związku z koniecznością zastępstwa* - tłumaczy burmistrz. Anna Czubak spędzi na zastępstwie miesiąc, nie daje to jednak możliwości awansu na stanowisko dyrektora. *(tb)*

20.000 zł dla państwowej straży

Rada Miejska na sesji 26 kwietnia przeznaczyła 20.000 zł na dofinansowanie zakupu specjalistycznego samochodu ratowniczego dla Komendy Powiatowej Państwowej Straży Pożarnej w Łowiczu. Straż obchodzi w tym roku jubileusz 25-lecia powstania Zawodowych Straży Pożarnych, który w Łowiczu połączony będzie z nadaniem sztandaru i oddaniem do użytku nowego budynku magazynowo-garażowego. *(mwk)*

REKLAMA

Zduny

Kończą z wodociągami

Wszystko wskazuje na to, że rok 2007 będzie ostatnim, w którym gmina Zduny będzie zajmować się poważną, wielusettysięczną inwestycją polegającą na wykonaniu nowego wodociągu z rur PCV, by zastąpić stary z rur azbestobetonowych. W ostatnich latach gmina każdego roku wymieniała od 5 do 7 kilometrów wodociągów. W tym roku planuje się ułożenie ponad 7 kilometrów wodociągu we wsiach Retki i Złaków Kościelny, za ponad milion złotych, z czego znaczną część powinno się udać, tak jak w latach minionych, sfinansować z umarzalnej, zazwyczaj w części, pożyczki z Wojewódzkiego Funduszu Ochrony Środowiska w Łodzi.

Jak powiedział nam wójt gminy Jarosław Kwiatkowski, w tej chwili gmina wystąpiła m.in. o pozwolenie na budowę. Początek prac planowany jest na wrzesień, zakończenie na grudzień.Po zakończeniu robót, w przyszłym roku gmina będzie musiała zająć się jeszcze około 100-metrowym odcinkiem wodociągu w Jackowicach.

(tb)

Wiejskie spotkania w sprawie nawadniania

Gmina Bolimów szuka obecnie niezależnego geologa, który wykona dodatkową ekspertyzę oddziaływania na środowisko planowanej budowy rurociągu nawadniającego pola dla firmy Rolpod w Podsokołowie. Firma natomiast deklaruje chęć organizacji spotkań dla obawiających się tej inwestycji mieszkańców.

Rolpod w marcu wystąpiła do gminy o wydanie decyzji środowiskowej potrzebnej do uzyskania pozwolenia na budowę. Chce ona wybudować w Podsokołowie rurociąg do nawadniania 40 hektarów pól, na których uprawiane będą warzywa. Woda pobierana ma być ze zbiornika należącego do firmy i powstałego po wydobyciu żwiru. Wydajność wynosić będzie 1520 m^3 na dobę.

Gmina zleciła wykonanie ekspertyzy wpływu takiej inwestycji na środowisko, mimo iż skierniewickie starostwo i Sanepid stwierdziły, że nie jest to potrzebne. Inwestycja budzi bowiem wiele społecznych sprzeciwów, szczególnie wśród mieszkańców Łasiecznik, Bolimowa, Sokołowa, Podsokołowa i Jasionnej.

Rolpod, o czym już pisaliśmy w poprzednich numerach NŁ, dostarczył wymagane przez gminę dokumenty 6 kwietnia i od tego czasu były one przez 29 dni wyłożone do wglądu dla wszystkich mieszkańców, każdy też mógł wnosić swoje uwagi co do planowanej inwestycji. Podczas sesji Rady Gminy 27 kwietnia, termin 29 dni jeszcze nie upłynął i jak na razie gmina dysponowała 3 opiniami rad sołeckich - Bolimowa, Sokołowa i Podsokołowa. Wszystkie trzy były negatywne. Mieszkańcy obawiają się o poziom wód gruntowych.

Z uwagi na te obawy, gmina kontaktowała się już z geologami w celu opracowania niezależnej ekspertyzy, jednak w Łodzi nikt się tego nie chciał podjąć. Wysłano zatem zapytanie do Warszawy i gmina czeka na odpowiedź.

Podczas sesji obecny był zarządca firmy Rolpod Janusz Paciorek, który apelował, aby procedury te nie trwały w nieskończoność. Zwrócił uwagę, iż instytucje wypowiedziały się, że nie jest potrzebny raport wpływu na środowisko, mimo to firma przychyliła się do woli społeczeństwa i go sporządziła. Firmie zależy na czasie, gdyż ma przyznany kredyt na zakup deszczowni i musi go spożytkować. Zadeklarował, że może zorganizować spotkanie ze specjalistą, który uspokoi obawy mieszkańców.

Tym, którzy mówią, że w studniach woda już wysycha, odpowiedział, że wpływu na to nie ma istnienie kopalni żwiru. - *Kopalnia funkcjonuje od 2000 roku i stan wody się nie zmienia. W latach 60 przeprowadzona została na tych terenach melioracja, która tylko odprowadza wodę, ale jej nie zatrzymuje wtedy, kiedy jest ona potrzebna.*

Na pytanie, po co więc nawadniać pola, skoro poziom wody nie obniża się, Paciorek odparł, że każdy rolnik wie, że przy coraz suchszej aurze trzeba nawadniać pola, aby posiać warzywa i aby one potem rosły.

Radny gminny Stanisław Cwalina spytał, czy przekroczone zostały w tej sprawie ze strony gminy jakieś terminy, a gdy otrzymał odpowiedź że nie, zasugerował, iż w interesie firmy jest wyjście do sołectw i rozwianie ich obaw.

Wójt Stanisław Linart powiedział, że jego subiektywna ocena na budowę rurociągu jest, o czym wiedzą wszyscy, negatywna, jednak jako wójt musi postępować zgodnie z prawem i chce zabezpieczyć w jak największym stopniu mieszkańców swojej gminy. - *Oddźwięk społeczny ma dla inwestora znaczenie drugorzędne, ale dla wójta pierwszorzędne* - powiedział. - *Debata wydaje się nieunikniona i dziwię się, że firmie nie zależy na spotkaniu z mieszkańcami.*

Janusz Paciorek zadeklarował, iż jest gotów zorganizować w najbliższym czasie spotkanie dla mieszkańców ze specjalistami, którzy odpowiedzą na wszystkie ich wątpliwości.

(wcz)

Powiat łowicki

Łapanie starosty za słówka

Klub radnych powiatowych Polskiego Stronnictwa Ludowego podczas sesji 25 kwietnia wstrzymał się od głosu w sprawie zmiany wysokości zryczałtowanej miesięcznej diety dla nieetatowego członka zarządu Dariusza Kosmatki.

Radny Michał Śliwiński zapowiedział w imieniu klubu, że na następnej sesji złożony zostanie też wniosek zmniejszający uposażenie starosty Janusza Michalaka. Kosmatka, jako zwykły radny powiatowy, pobierał łącznie 1.030 złotych. Teraz, jako członek zarządu, będzie otrzymywał dietę w wysokości 1.380 złotych. Jak mówi nam starosta Janusz Michalak, nie jest to żadna pensja, ale podniesienie wysokości diety związane z dodatkowymi obowiązkami. Nie rozumie zatem, skąd oburzenie radnych z PSL.

Podczas środowej sesji radny Michał Śliwiński z jednej strony powiedział, że dla człowieka i specjalisty tej klasy co Dariusz Kosmatka, jest to uposażenie zbyt małe. Z drugiej jednak strony przypomniał staroście, że na styczniowej sesji, kiedy głosowano rozbudowanie zarządu o dwa społeczne stanowiska, starosta deklarował, iż powiększenie zarządu nie będzie skutkować dodatkowymi kosztami.

Starosta odparł, że Śliwiński niedokładnie pamięta jego słowa. Powiedział wtedy, że budżet nie odczuje zwiększenia wydatków. On, jako radny i starosta, nie pobiera bowiem diety radnego, a tylko uposażenie starosty, natomiast dieta dla niego została w budżecie zaplanowana - stąd pieniądze na zwiększenie diety dla Dariusza Kosmatki są.

Śliwiński nie był przekonany, twierdził też, że to kolejna sesyjna niekonsekwencja starosty. Mówił, że dla byłego sekretarza starostwa Józefa Muchy starosta też obiecywał znaleźć zatrudnienie w strukturach powiatu, a teraz Mucha zarejestrowany jest jako bezrobotny. Michalak odparł, że nie śmiał pchać się z „jakimiś ochłapami" dla tak znamienitej osoby (radni PSL wypowiadali się wtedy o Musze w samych superlatywach - przyp. red.).

W rozmowie z Nowym Łowiczaninem starosta podsumował słowa Śliwińskiego jednym zdaniem - jako zwykłe łapanie za słówka.

(wcz)

Gmina Kiernozia

Opracują plan rozwoju lokalnego

Radni gminy Kiernozia na sesji 25 kwietnia powołali doraźną komisję do opracowania planu rozwoju lokalnego na lata 2007-2013.

W jej skład weszli przedstawiciele stałych komisji - Marek Radaszkiewicz z komisji oświaty, Wiesław Bogucki z komisji rolnictwa i Krzysztof Budnicki z komisji rewizyjnej.

Podobny plan rozwoju lokalnego gmina miała opracowany na lata 2004-2006. Była w nim część opisowa oraz planowane inwestycje ze wskazaniem ich szacunkowych kosztów oraz źródeł pokrycia. Plan taki to podstawa do opracowywania budżetu i ubiegania się o dotacje czy pożyczki. Dlatego też nowy plan wykraczać będzie poza obecną kadencję, bo obejmować będzie czas trwania budżetu Unii Europejskiej.

- *Chciałbym, aby plan był gotowy jak najszybciej, ale przede wszystkim trzeba to zrobić dobrze* - mówi wójt Zenon Kaźmierczak pytany o założenia co do czasu pracy nad planem.

(mwk)

REKLAMA

WYBITNY Bioenergoterapeuta w Łowiczu

Tomasz Ćwiek to bioterapeuta, który od dawna należy do ekstraklasy polskiej bioenergoterapii. W 1998 r. został laureatem plebiscytu na polskiego uzdrowiciela, organizowanego przez miesięcznik „Uzdrawiacz". Jest członkiem Krajowego Cechu Bioterapeutów oraz byłym prezesem Ostrowieckiego Stowarzyszenia Radiestezyjnego. Wydał trzy popularne książki z dziedziny naturoterapii i znalazł się wśród 15 najlepszych uzdrowicieli ostatniego 15-lecia w Polsce. Jest też wybitnym zielarzem i twórcą pierwszego w kraju Ośrodka Terapii Naturalnej w Krynicy Morskiej. Oprócz przyjęć w wielu miastach kraju organizuje też wczasy zdrowotne, które już wielu osobom przywróciły zdrowie. **Pomaga przede wszystkim w: chorobach oczu, kobiecych, serca i naczyń, schorzeniach układu pokarmowego, oddechowego, moczowego, łuszczycy, nerwicy, kamicach itd.**

Oto wybrane wpisy do „Złotej Księgi" prowadzonej przez T. Ćwieka: • *Do p. Tomasza zgłosiłam się z silną nerwicą i bezsennością, które ustąpiły po 4 wizytach. Energia p. Tomka sprawiła, że wyniki EKG i arytmia serca oraz inne wyniki też się poprawiły. Oprócz tego ustąpiły też problemy z żołądkiem i wątrobą. U mojej córki minęło zapalenie zatok i alergia. Jestem bardzo wdzięczna p. Tomkowi i polecam wszystkim korzystanie z jego terapii.* - ***Grill Elżbieta, Chodzież*** • *Serdecznie dziękuję p. Tomaszowi za pomoc. Moja macica była do usunięcia, gdyż cała była mięśniakowata. Mięśniaki jednak giną i zostały tylko 3 małe. Torbiele i cysta ropna znikły całkowicie. Czuję się bardzo dobrze. Dziękuję bardzo!* - ***Czajka Jadwiga, Majdan Radliński*** • *Po trzech wizytach u p. Ćwieka unormowało mi się ciśnienie w oczach, a serce bije jak dzwon. Jak mam dziękować? Nie wiem. Żadne słowa nie oddadzą mojej wdzięczności.* - ***E. Siemińska, Ostrołęka*** • *Jestem bardzo wdzięczna Tomaszowi Ćwiekowi za zlikwidowanie moich chorób kobiecych.* - ***Jadwiga Bagińska, Maków Maz.*** • *Po 3 wizytach u p. Tomasza nastąpiła duża poprawa. Mogę normalnie oddychać , jestem wyciszona, mogę spać, a wcześniej spałam w nocy tylko 1-2 godz. P. Tomasz sprawił to, czego inni nie potrafili przez 7 lat. Życzę jeszcze więcej energii i dalszych sukcesów.* - ***Dobroń Anna, Wieluń***

R-868

Zapisy do Łowicza: tel. 0-506-536-922 (od 10.00 do 18.00)

FABRYKA OKIEN
Łowicz, ul. Kaliska 103,
tel. (046) 837 32 79
fax 837 47 98
sib@winkhaus.com.pl; http://www.sib.winkhaus.pl

SIB ŁOWICZ

VEKA

RABAT WIOSENNY DO 25% OKNA

3-komorowy SOFTLINE
5-komorowy PERFECTLINE
- Szyba k=1,0 z ciepłą, szarą ramką
- Okucia Winkhaus ■ Mikrowentylacja gratis
- Wzmocnienia ocynkowane w ramie, skrzydle, słupku
- Bezpłatne pomiary i transport okien do Klienta
- Profesjonalny montaż

SZYBA K=1,0 W OKNACH TYPOWYCH I NIETYPOWYCH BEZ DOPŁATY

1435 / 1765 550,-
1435 / 1165 350,-
1435 / 1465 460,-
CENY NETTO Z RABATEM

R-19

WYROBY NASZE SĄ OZNAKOWANE ZNAKIEM BUDOWLANYM

NIE CZEKAJ ZAMÓW OKNA W SIB-ie JUŻ TERAZ!!!

WYSTAWA WZORÓW NA MIEJSCU
NAJTAŃSZE W POLSCE
NAGROBKI Z GRANITU
RATY 0% RATY 0%
PUNKTY SPRZEDAŻY:
KRĘPA k. Łowicza, przy trasie Łowicz-Łódź
DMOSIN k. Głowna, przy trasie Głowno-Brzeziny
tel. (046) 874-73-91 kom. 0-607-364-068
WYKONUJEMY: ▪ piwnice betonowe ▪ rozbiórki starych nagrobków ▪ poziomowanie pochylonych nagrobków ▪ schody ▪ parapety ▪ blaty kuchenne ▪ kostkę brukową - granitową ▪ inne wyroby z granitu
R-311

NAJTAŃSZE OKNA
Promocja OKNA PIĘCIOKOMOROWE
ROLETY, ŻALUZJE, MOSKITIERY, PARAPETY
Łowicz, ul. Stanisławskiego 20
tel./fax (0-46) 830-22-39, 0-607-343-336
R-819

OLEJ OPAŁOWY ekoterm plus
Z DOSTAWĄ DO KLIENTA
JAKOŚĆ, SOLIDNOŚĆ, TERMINOWOŚĆ
Węże wydawcze 40m-50m
„KOPER" SPÓŁKA JAWNA
PILASZKÓW 18, 99-400 Łowicz
Tel.046/ 837-13-58, 046/837-14-50
R-535

AGROL
HURTOWNIA NAWOZÓW
Saletra, Saletrzak, Mocznik Lubofoski, Grantar
Polifoski, NPK, Sól Superfostaty, WapMag.
Fosforan, Siarczan Potasu i Amonu, Bontar
Saletra Wap. SUPER CENA
Łowicz, Jastrzębia 95
(0-46) 837-15-89, 837-14-10
R-713

OSP Bąków Górny ma sto lat

- Nasza straż powstała w czasach zaborów i przetrwała do dziś - powiedział prezes OSP Bąków Górny Mirosław Wójcik, rozpoczynając w niedzielę 6 maja obchody stulecia istnienia jednostki.

Po mszy świętej w kościele w Bąkowie strażacy ze sztandarami przemaszerowali do strażnicy OSP w Bąkowie.

Podczas uroczystości jednostka otrzymała też ufundowany przez społeczeństwo nowy sztandar, który poświęcony został podczas mszy świętej w bąkowskim kościele.

Długą i bogatą historię OSP w Bąkowie przedstawił kronikarz Jan Wiechno. Rzadko zdarza się, aby starszy przecież człowiek, który w szeregach OSP służy już 60 lat, miał tak dobrą pamięć, na co zwrócili uwagę wszyscy zebrani. Kronikarz całą historię, obfitą w daty, nazwiska i wydarzenia przedstawił z pamięci, nie zważając nawet na strugi deszczu, jako że imprezę rozpoczęto na świeżym powietrzu.

OSP w Bąkowie założona została 7 kwietnia 1907 roku przez ówczesnych gospodarzy, świadomych tego, jak potrzebna jest ochotnicza straż we wsi. W pierwszym zarządzie znaleźli się prezes Jan Zawiślak, naczelnik Konstanty Sieczkowski, sekretarz Marcin Guzek - człowiek ze średnim wykształceniem, ówczesny bąkowski organista, Kuba Szymczak - gospodarz i wiceprezes Jan Kaczmarek. Pierwszy sprzęt pozyskano od jednostki OSP w Zdunach i przechowywano go u Jana Zawiślaka. W roku 1913 druhowie dopracowali się już własnej sikawki i tę wcześniejszą ze strażackim podziękowaniem zwrócili do Zdun. W roku 1914 zakupiono ćwiczebne mundury - zielone z czerwonymi obszyciami, żółte, skrzące się w słońcu hełmy i pasy z toporami.

Pierwsza wojna światowa wstrzymała rozwój i działalność jednostki. W roku 1915 Niemcy zabronili zbiórek i szkoleń strażackich. Druhowie spotykali się na potajemnych szkoleniach w sobockim lesie.

W roku 1917 na działce Jana Kaczmarka postawiono drewnianą szopę - pierwszą siedzibę OSP w Bąkowie. Działalność ożywiła się w 1918 roku, wraz z końcem pierwszej wojny światowej.

W roku 1920 jednostka kupuje mundury sukienne, rogatywki i skórzane pasy. Od tego roku druhowie pełnią straż przy grobie Zbawiciela podczas świąt Wielkiej Nocy, uczestniczą też w procesjach. W roku 1922 zakupiony zostaje konny wóz bojowy.

Rok 1930 to kupno działki pod budowę remizy. Rok 1932 - zmiana zarządu, prezesem zostaje Józef Mostowski. Rok 1933, po żniwach rozpoczyna się robienie pustaków dla budowy remizy, zalane zostają fundamenty. Jesienią zakładany jest już dach pokryty papą, oszklono okna i założono drzwi do garażu. Budynek w stanie surowym stał będzie aż do roku 1947.

W 1936 jednostka pozyskuje drabinę Szczerbowskiego (złożona z dwóch oddzielnych przęseł, których można używać oddzielnie lub łączyć ze sobą), wygrywa też zawody pożarnicze w sobockim lesie. Kolejna zmiana zarządu to rok 1938 - prezesem zostaje Franciszek Charążka.

Wybuch II wojny światowej wstrzymuje działalność jednostki, choć wielu jej członków walczyło w podziemiu. Strażacy pełnili wtedy w sezonie warty i wyjeżdżali do pożarów. Rok 1945 - zakończenie wojny, przywraca jednostkę do działalności, zgłasza się do niej wiele młodych osób, w tym kronikarz Jan Wiechno. *dok. na str. 28*

Gmina Zduny

Fundusz Norweski na próbę

Jednogłośnie radni gminy Zduny zdecydowali się ubiegać o dofinansowanie pierwszego etapu kanalizacji z tzw. Funduszu Norweskiego.

Fundusz Norweski jest to niezależne od funduszy strukturalnych źródło finansowania ze środków państw Europejskiego Obszaru Gospodarczego (UE, Norwegia, Islandia i Liechtenstein). Głównym celem pomocy jest realizacja programów rozwojowych. Służy też zacieśnianiu współpracy między stronami, polegającej na zakupieniu przez otrzymującego pomoc technologii, maszyn lub zatrudnieniu pracowników z kraju pomoc przekazującego.

W związku z ubieganiem się o dofinansowanie konieczne było zabezpieczenie pieniędzy w budżecie gminy na realizację tej inwestycji w latach 2008-2011. Wniosek dotyczył będzie pierwszego etapu kanalizowania gminy, który kosztować ma 11.350 tys. zł, a jego realizacja rozłożona zostanie na 4 lata. Teoretycznie, gdyż pieniądze nie zostały gminie przyznane, na 2008 rok zaplanowano na ten cel 420 tys. zł, w kolejnym - 4.100 tys. zł, w 2010 - 4.450 tys. zł oraz w 2011 roku - 2.380 tys. zł. W ramach pierwszego etapu zaplanowano budowę kanalizacji w Zdunach, Nowych Zdunach, Zduńskiej Dąbrowie, Dąbrowie, części Szymanowic, Jackowicach i Strugienicach. Z tej dużej sumy gmina miałaby wyłożyć 1.700 tys. zł. Drugi etap kanalizacji może się rozpocząć najwcześniej w 2012 roku.

Wójt Jarosław Kwiatkowski nie liczy za bardzo na to, że gmina pieniądze otrzyma, gdyż nie ma jeszcze projektu technicznego. - *Mimo wszystko przetrzemy sobie ścieżki. Pracownicy zorientują się dokładnie w procedurach. Zdobędą wprawę* - mówi. W trzecim kwartale tego roku gmina Zduny zamierza ubiegać się o dofinansowanie kanalizacji z pieniędzy ZPORR. *(eb)*

Nieborów

Osuwają się chodniki

Jeśli zajdzie taka potrzeba, ułożony w ubiegłym roku chodnik wzdłuż Alei Legionów w Nieborowie poprawiony zostanie na mocy umowy gwarancyjnej.

Są bowiem głosy od mieszkańców, że idący wzdłuż przydrożnego rowu chodnik z kostki brukowej w niektórych miejscach się osuwa.

Wójt Andrzej Werle przyznaje, że obawiał się tego. W newralgicznych punktach, gdzie było największe zagrożenie, skarpy zostały obłożone, jednak nie wszędzie, gdyż to znacznie zwiększyłoby koszty. - *My, jak i wykonawca mieliśmy nadzieję, że po ułożeniu wszystko się zaklinuje i w 90 procentach tak się stało* - mówi wójt. - *Problem nie jest aż tak wielki i zostanie poprawiony na mocy umowy gwarancyjnej. Przygotowujemy się jednak do ułożenia chodnika dalej - od szkoły w Nieborowie do stacji kolejowej w Bednarach i trzeba wypracować jakieś rozwiązanie, aby w przyszłości uniknąć podobnych poprawek* - dodaje wójt.

(wcz)

Gmina Łyszkowice

Jednogłośne absolutorium

Bez głosów sprzeciwu i jednogłośnie wójt gminy Łyszkowice Włodzimierz Traut otrzymał 25 kwietnia absolutorium za wykonanie ubiegłorocznego budżetu. Zanim jednak doszło do głosowania, skarbnik gminy Krystyna Kałudzka przedstawiła sprawozdanie z wykonania budżetu 2006. Radni mieli tylko kilka niewiele znaczących pytań.

Budżet gminy Łyszkowice po stronie wydatków, po wielokrotnych zmianach w ciągu ubiegłego roku, zamknął się kwotą blisko 11,88 miliona złotych. Największe wydatki gmina poniosła na oświatę - łącznie było to około 38% wszystkich wydatków (4,6 mln złotych). Druga pod względem kosztowności była pomoc społeczna - z uwzględnieniem zasiłków rodzinnych i alimentacyjnych, trzecie w kolejności utrzymanie dróg (około 15% wszystkich wydatków), kolejna - administracja publiczna (około 8,5%). Na modernizację dróg w ubiegłym roku gmina Łyszkowice wydała około 1,8 miliona złotych. Żeby ta modernizacja była możliwa, poprzednia rada zdecydowała o zaciągnięciu milionowego kredytu, który będzie spłacany z dochodów gminy do 2009 roku.

Włodzimierz Traut

- *Interesują mnie umorzenia podatków. Nie są to duże kwoty, ale ludzie chcą wiedzieć dlaczego niektórym podatek został umorzony* - skierował pytanie do skarbnik radny Jacek Borowski. Na pytanie odpowiedział wójt, gdyż to wyłącznie w jego kompetencjach leży umarzanie podatku rolnego oraz podatku od nieruchomości - na wniosek zainteresowanych osób. Dodajmy, że umorzenia podatku rolnego i leśnego w ubiegłym roku na terenie gminy Łyszkowice wynosiły łącznie 1.200 złotych, zaś umorzenia podatku od nieruchomości 2.100 złotych. - *Umarzaliśmy podatek rolny tylko pogorzelcom oraz w przypadku trudnej sytuacji rodzinnej. Nie umarzamy podatku w przypadkach np. jeśli padnie komuś krowa. Od takich spraw jest ubezpieczenie, a jeśli ktoś nie miał, to trudno* - wyjaśnił Włodzimierz Traut. Umorzenie podatku od nieruchomości dotyczy zaś łyszkowickiej Gminnej Spółdzielni.

- *Według mnie realizacja budżetu była prawidłowa, ale może są jakieś uwagi lub ktoś ma jakieś wątpliwości? Proszę o zadawanie pytań* - zachęcał do dyskusji przewodniczący Rady Gminy Edward Warda. Radni jednak wątpliwości i pytań nie mieli. - *Skoro nie zabrakło pieniędzy, to chyba dobrze...* - dało się słyszeć głos z sali. Komisja Rewizyjna nie wnosiła uwag do sprawozdania z wykonania budżetu i wnioskowała o udzielenie wójtowi Trautowi absolutorium za ubiegły rok. Pozostałe komisje również nie zgłosiły żadnych zastrzeżeń ani uwag. Skierniewicka delegatura Regionalnej Izby Obrachunkowej w Łodzi przesłała do przewodniczącego pozytywną opinię o sprawozdaniu z wykonania budżetu 2006. Radni jednogłośnie udzielili więc absolutorium.

(mak)

REKLAMA

DOM WESELNY Syntex
ZORGANIZUJEMY TOBIE
PRZYJĘCIE WESELNE
ZAPEWNIAMY:
✓ wspaniałą, wykwalifikowaną obsługę
✓ posiłki „palce lizać" ✓ wiejski stół
✓ dwie sale (sala taneczna i sala jadalna)
✓ piękne udekorowanie sali
✓ niepowtarzalną i miłą atmosferę
Tel. (046) 837-59-49, 0503-977-175, 0504-113-116
R-924

POŻYCZKI chwilówki szybko !
BEZ ZAŚWIADCZEŃ O DOCHODACH!
tel. 42/640-26-03, 42/640-26-23
infolinia 0 801 807 807 (opłata 33 gr) po 17.00
Euro-Cash OCF Ogólnopolskie Centrum Finansowe
R-820

Tacoma Polska Sp. z o.o.
Łowicz, ul. Pijarska 1, tel. 0693-804-432
ZATRUDNI osoby do działu obsługi klienta
ZAPEWNIAMY SZKOLENIA
oraz GWARANTUJEMY MIESIĘCZNE WYNAGRODZENIE
Oferty prosimy przesyłać na adres: kutno@tacoma.pl
R-925

SCHUDNIJ DO LATA ZACZNIJ NA WIOSNĘ!
centrum odchudzania i odżywiania w Łowiczu
zapisy na BEZPŁATNĄ konsultację wstępną
0510-083-833
R-843

Jedyna Telewizja Kablowa z Internetem i filmowym programem lokalnym
TELEWIZJA KABLOWA MARTONK
Emisja: czwartki i poniedziałki godz. 17:00
R-13

PRZEDSTAWICIELSTWO getinbank
MINIMUM FORMALNOŚCI
KREDYTY
• gotówkowe
• konsolidacyjne
• hipoteczne
• samochodowe
• dla firm oraz osób prywatnych
Tel. 046-830-02-49
0-513-019-003
Łowicz, ul. Stary Rynek 9/10
R-853

NET-SERVICE
Mariusz Dziedzic
pogotowie komputerowe
▪ Diagnozowanie i naprawa komputerów w siedzibie klienta
▪ Dojazd na terenie powiatu łowickiego bezpłatny
http://www.net-service.net.pl
tel. kom. 0511-348-479 kontakt między g. 17:00 a 20:00
R-839

Czy tajemnica pozostanie nie wyjaśniona?

Prokuratura umorzyła postępowanie, dyrekcja zakładu jest tym zawiedziona. Czy ktoś był tak sprytny, że bezkarnie ukradł z Agros Nova w Łowiczu przetwory za 1,7 mln zł? Czy też rzeczywiście kradzieży nie było?

Prokuratura Rejonowa w Łowicza w toku prowadzonego postępowania nie potwierdziła podejrzeń, jakoby z zakładu Agros Nova w Łowiczu miało wyjechać kilkanaście samochodów po brzegi załadowanych sokami owocowymi, dżemami i koncentratami pomidorowymi o wartości 1 miliona i 681 tysięcy złotych. Wcześniej podejrzewano, że samochody miały wyjechać z zakładu poza oficjalną ewidencją w okresie od 1 stycznia do 8 października 2006. Kradzieży na taką skalę w Łowiczu jeszcze nie było. Zgłoszenie podejrzenia popełnienia przestępstwa wpłynęło od kierownictwa zakładu 15 grudnia ubiegłego roku.

Przypomnijmy, że braki w magazynie stwierdzono w wyniku inwentaryzacji, którą przeprowadzono po tym, jak 30 września ub. roku zakładowa ochrona zatrzymała samochód wyjeżdżający z zakładu z jedną paletą koncentratu pomidorowego więcej niż było zapisane na dokumentach. Szczegółowa inwentaryzacja, jaką przeprowadza się zwykle na koniec roku, została z tego powodu przeprowadzona wcześniej.

W zakładzie wprowadzono wtedy, w październiku 2006 nowe, bardziej szczegółowe procedury obrotu towarem, zamontowano większą ilość kamer monitoringu wizyjnego w całym zakładzie, zwiększono ilość osób ochrony, wprowadzono też zmiany w organizacji pracy magazynu i zwiększono ilość rutynowych kontroli.

Pomimo tego, że inwentaryzacja została przeprowadzona po udaremnionej próbie kradzieży oraz z uwagi na olbrzymią wartość brakującego towaru, pierwsze podejrzenia padły na system komputerowy obsługujący magazyn. Nieprawdopodobne wydawało się bowiem, żeby z zakładu wyjechało niezauważone kilkanaście załadowanych towarem TIR-ów - nawet jeśli miałoby się to dziać w czasie od początku roku do początku października, kiedy wprowadzono nowe procedury w magazynie. System sprawdziła firma, która go projektowała dla zakładu. Nie stwierdzono błędów. System zbadał również niezależny od firmy, zewnętrzny audytor - on też stwierdził, że system działa dobrze.

Podczas postępowania w prokuraturze weryfikowano hipotezę, że popełniono błąd podczas dokonywania remanentu, więc że nie była to kradzież. Hipoteza powyższa została, zdaniem prokuratury, potwierdzona. Postanowieniem z 8 marca tego roku prokuratura umorzyła śledztwo w tej sprawie z uwagi na brak danych uzasadniających podejrzenie popełnienia przestępstwa. - *Z dokonanych ustaleń w oparciu o zebrane dowody wynika, że dane wyliczone w trakcie remanentu przeprowadzonego w październiku 2006 roku były obarczone błędem polegającym na niedokładnym przeliczeniu towaru znajdującego się na stanie zakładu w Łowiczu* - wyjaśnia prokurator Marek Kryszkiewicz. Prokurator dopatrzył się złego obiegu dokumentacji związanej z prowadzeniem magazynu, a w konsekwencji tego **mylnego wprowadzenia danych do systemu komputerowego.** Innymi słowy: system działał dobrze, ale ktoś kiedyś wprowadził doń błędne dane - stąd wydawało się, że doszło do kradzieży.

- *Jesteśmy zawiedzeni decyzją prokuratury o umorzeniu śledztwa* - mówi jednak Joanna Bancerowska rzecznik Agros Nova. - *W praktyce oznacza ona bowiem, że kilkumiesięczne dochodzenie nie przyniosło spodziewanych efektów w postaci popartych dowodami zarzutów, które umożliwiłyby pociągnięcie do odpowiedzialności wykonawców tego przestępczego procederu. Jesteśmy bowiem przekonani, że mieliśmy do czynienia ze zorganizowaną na dużą skalę i rozciągniętą w czasie kradzieżą produktów.* Wewnętrzne kontrole i zewnętrzny audyt wykluczyły wady systemu informatycznego, rejestrującego stany magazynowe. **Nieprawdopodobny jest również, w ocenie firmy Agros Nova, „błąd ludzki".**

Kierownictwo zakładu w Łowiczu zrealizowało już szereg decyzji organizacyjnych i personalnych związanych z tą sprawą. Uwzględniają one również sugestie policji. Kolejne będą podejmowane w najbliższym czasie. Dotyczą one - w największym skrócie - systemów zabezpieczeń, rotacji pracowników oraz zewnętrznej ochrony zakładu. - *O szczegółach nie mogę mówić, bo może to osłabić skuteczność wdrożonych zabezpieczeń. Jesteśmy przekonani, że całkowicie eliminują one ryzyko takich zdarzeń w przyszłości* - dodaje rzecznik Bancerowska.

Agros Nova nie zamierza jednak odwoływać się od postanowienia prokuratury.

(eb)

SP Bednary

Podwyżki kością niezgody

Dwie pracownice Szkoły Podstawowej w Bednarach, uważają, iż dyrektorka szkoły Krystyna Multan poniża je. Tak głosi pismo przysłane do urzędu gminy, które radni rozpatrywali podczas sesji 26 kwietnia.

Sprawa dotyczy podwyżki dla niepedagogicznych pracowników szkół, uchwalonej jakiś czas temu. Dwie sprzątaczki skarżące się na dyrektorkę mają pretensję o to, że otrzymały podwyżkę najniższą z możliwych. Dotychczas zarabiały 885 złotych pensji zasadniczej. Podwyżka dawała im możliwość zarabiania maksymalnie 986 zł. Dyrektorka podniosła im jednak pensje zasadniczą do 904 zł.

Bezpośrednim pracodawcą sprzątaczek jest dyrektor szkoły i faktycznie to ona ustaliła, iż te dwie panie otrzymają najniższą podwyżkę. Podczas sesji powiedziała: - *Nie mam innej możliwości wpływu na te pracownice, w sytuacji kiedy nie wykonują poleceń. Jedynym narzędziem jest ta podwyżka. Nie widziałam podstaw, aby dać im po 1000 zł i dostały kwotę najniższą.*

Dyrektorka podczas sesji nie mówiła o przyczynach konfliktu, również w rozmowie z NŁ nie chciała się o szczegółach wypowiadać. Z innego źródła dowiedzieliśmy się, że dwie sprzątaczki odmówiły opieki w gimbusie nad dziećmi dowożonymi do szkół - w gminie Nieborów pracownicy nie mają za to płacone. Ponadto obydwie poszły w jednym czasie na zwolnienie lekarskie, tak iż szkoła została bez woźnej. Sprowadzały też na szkołę kontrole Państwowej Inspekcji Pracy.

Radny Jan Pierzankowski powiedział, że nie może mieć miejsca sytuacja, w której pracownice szantażują swoją szefową. - *Pracownik musi czuć respekt wobec dyrektora* - zauważył. Radny Robert Soliński powiedział, że w szkole w Nieborowie jedna osoba przygotowuje i wydaje codziennie 70 posiłków, sprząta po nich i nie ma pretensji.

Radny Jarosław Papuga skwitował sytuację słowami, iż te sprzątaczki zatrzymały się na myśleniu typu: „czy się stoi, czy się leży...". - *Czasy się zmieniły i nie powinniśmy w ogóle na ten temat dyskutować* - dodał.

Jedynie Sławomir Lubikowski zauważył, że nie wolno jednostronnie widzieć tej sprawy. - *Nie stwarzajmy sytuacji, aby szkoły pracowały jak wielkopowierzchniowe sklepy. Proszę o obiektywizm w tej sprawie.*

Dyrektor Gimnazjum w Dzierzgówku Grażyna Aleksandrowicz zauważyła podczas dyskusji, że sprawa jest ingerencją w autonomiczność dyrektora. Uważała też, że nie została tu zachowana droga służbowa, pismo powinno trafić do dyrektora, a nie do rady gminy.

Pytana przez nas o tę sprawę kierownik Gminnego Zespołu Ekonomiczno - Administracyjnego Szkół Renata Florczak mówi, że sprawy płacowe pracowników kontrolowane są na bieżąco i dyrektorka nie złamała żadnego przepisu. Dodaje, iż w innych szkołach są pracownicy, którzy w ogóle nie otrzymali podwyżki.

Wiceprzewodniczący rady Karol Kroć podsumował: - *Komisje zastanowią się teraz, czy podwyżka była krokiem sensownym, skoro dobra wola rady nie przez wszystkich została doceniona.*

(wcz)

Jak się ustrzec niesolidnych wykonawców

Ponad 20 tysięcy złotych karnych od-setek nałożyła gmina Nieborów na fir-mę, która nie wywiązała się z terminowego ukończenia budowy sali gimnastycznej przy Szkole Podstawowej w Bełchowie.

Na ostatniej sesji rady gminy - 26 kwietnia, posługując się tym przykładem radny Henryk Bakalarski zwrócił uwagę na to, aby wybierając oferty przetargowe, nie kierować się tylko najniższą ofertą, ale także innymi przesłankami, jak solidność, terminowość itp.

Wójt Andrzej Werle przyznał, że często oferowana w przetargu cena jest rzeczą złudną. Pracownicy gminy Nieborów mieli już do czynienia z przypadkami, że cena była najniższa, jednak inne rzeczy były bądź nieuwzględnione, bądź zaniżone w kosztorysie. Na przykład firma, która przedstawiała najniższą ofertę przebudowy budynku Szkoły Podstawowej w Dzierzgówku, nie uwzględniła ceny blachy na dach, co było jednym z podstawowych wydatków. Dlatego praktyką stało się, iż oferta jest wyłaniana po kilkakrotnym sprawdzeniu kosztorysu i innych dokumentów.

(wcz)

Gmina Nieborów

Kiedy pierwsza kanalizacja

***- Weszliśmy w kolejny wiek i czas na kanalizację* - powiedział podczas ostatniej sesji Rady Gminy Nieborów, 26 kwietnia, radny Henryk Bakalarski.**

Radny zwrócił się do wójta Andrzeja Werle. - *Zdaję sobie sprawę, że nie jest to temat na rok, dwa, ale być może jest możliwość podłączenia się do istniejących w sąsiednich gminach oczyszczalni ścieków, być może uda się na ten cel pozyskać pieniądze unijne* - mówił radny. - *W miejscach o mniej zwartej zabudowie nie ma takiego problemu, jednak w Bełchowie Osiedlu czy Nieborowie już jest.*

Wójt Andrzej Werle powiedział, że gmina kilka lat temu przeprowadziła kilka rozmów z firmami na ten temat. W 2003 roku zabezpieczone były pieniądze na wykonanie koncepcji kanalizacji. Odstąpiono jednak od tego, z uwagi na często zmieniające się technologie. - *Widzimy jednak ten problem* - powiedział wójt, dodając że bez pieniędzy unijnych gmina nie będzie w stanie wykonać kanalizacji. Gmina przygotowuje się do pozyskania pieniędzy w 2008 roku.

(wcz)

REKLAMA

SKUTERY
PIAGGIO, GENERIC
MAGNUS, ROMET
NAJWIĘKSZY WYBÓR W CENTRALNEJ POLSCE
ROWERY
Gwarancja 24 m-ce
Naprawy gwarancyjne i pogwarancyjne
Bratoszewice, ul. Łódzka 21a
tel./fax 042 719-64-04, 0506-985-783
R-615

mirbud S.A.
zatrudni
prawnika
lub studenta prawa
Tel. (0 - 46) 833 - 98 - 28 wew.15
R-740

mirbud S.A.
zatrudni
inżynierów
o specjalności:
- budownictwo lądowe
- budownictwo drogowe
- instalacje sanitarne
- instalacje elektryczne
Tel. (0 - 46) 833 - 98 - 28 wew.11
e-mail: kadry@mirbud.com.pl
R-742

mirbud S.A.
zatrudni
kierownika budowy
o specjalności:
- budownictwo ogólne
- budownictwo drogowe
- instalacje sanitarne
- instalacje elektryczne
Tel. (0 - 46) 833 - 98 - 28 wew.11
e-mail: kadry@mirbud.com.pl
R-741

MIAŁEŚ WYPADEK
- jako pieszy, pasażer, kierowca
- ktoś bliski ci zmarł wskutek wypadku
- nie otrzymałeś odszkodowania z OC sprawcy jako zadośćuczynienia, odszkodowania z tytułu utraconych zarobków i pogorszenia sytuacji rodzinnej, renty wyrównawczej z tytułu zwiększonych potrzeb
- odszkodowanie było niewspółmierne do wyrządzonej szkody
PORADY PRAWNE - BEZPŁATNE
DOJAZD DO KLIENTA
ZGŁOŚ SIĘ DO NAS
Prowadzimy sprawy, które wydarzyły się do 10 lat wstecz
(046) 857-70-94, kom. 0604-693-723
R-650

Elitarna Szkoła Służb Ochrony DELTA
jedyna w Polsce profesjonalna szkoła dla branży ochrony
WYBIERZ NAJWYŻSZĄ JAKOŚĆ ZA NAJNIŻSZE CZESNE
90-542 Łódź, ul. Żeromskiego 115
tel. (0-42) 636-28-00, 0-604-286-188
ILOŚĆ MIEJSC OGRANICZONA
R-402

Laptop pozostaje na stałym wyposażeniu pracowni. Na tylnej ścianie widać namalowany Układ Słoneczny.

Szkoły pijarskie

Nowa pracownia fizyczno-chemiczna

Z nowej pracowni fizyczno-chemicznej korzystać już mogą uczniowie pijarskiego liceum i gimnazjum.

Sala jest jedną z największych w szkole - pomieści przynajmniej 30 uczniów, jest przestronna, przewiewna, gdyż nie ma w niej żadnych szafek ani regałów. Sala ma bowiem też zaplecze, w którym mieszczą się wszystkie pomoce dydaktyczne. Pracownia przygotowana została specjalnie z myślą o uczniach klasy biologiczno-chemicznej pijarskiego liceum, jednak korzystać z niej będą także gimnazjaliści. Wyposażona jest w rzutnik multimedialny połączony z laptopem, będącym na stałe w wyposażeniu pracowni. Zestaw wyposażony został także w głośniki.

Okna mają rolety zewnętrzne, unoszone i opuszczane za pomocą pilota. Założył je po kosztach jeden z rodziców.

W sali znajduje się też dygestorium, czyli przeszklona komora o kształcie dużej szafy, zaopatrzona w wentylator stale wydmuchujący z niej powietrze poza teren laboratorium. Podstawowym zadaniem dygestorium jest zapobieganie wydostawania się do atmosfery laboratorium szkodliwych substancji, a także ochrona przed ewentualnymi pożarami czy eksplozjami.

Urządzenie jest przeszklone, przez co uczniowie mogą bezpiecznie oglądać wykonywane przez nauczyciela doświadczenia. Nauczyciel wkłada do komory tylko ręce, tak więc także jego twarz cały czas jest chroniona.

Doposażane są obecnie także inne pracownie tematyczne, jak choćby sala biologiczna. Jeszcze w tym miesiącu zakupiony zostanie do nie mikroskop z kamerą, który wyświetla obraz na ekranie, by wszyscy uczniowie mogli go oglądać.

(wcz)

ZSP nr 1

Z Unią nam dobrze

Trzecią rocznicę przystąpienia Polski do Unii Europejskiej obchodzili 26 kwietnia uczniowie Zespołu Szkół Ponadgimnazjalnych nr 1 w Łowiczu.

Młodzież klas pierwszych Technikum Mechatronicznego, Technikum Energoelektronicznego, Technikum Mechanicznego oraz pierwszej i drugiej klasy Technikum Informatycznego, pod kierunkiem nauczycieli Agnieszki Anyszewskiej i Edyty Kardy, przygotowała program słowno-muzycznym połączony z prezentacją multimedialną. Uczniowie przedstawili historię utworzenia UE, przypomnieli państwa członkowskie i czas ich wstąpienia do UE. Nie zabrakło również informacji podkreślających korzyści wynikające z przystąpienia Polski do UE.

Na zakończenie spotkania wręczono nagrody książkowe laureatom konkursu wiedzy o krajach anglojęzycznych, którego organizatorką była Edyta Karda. Nagrody odebrali uczniowie klasy czwartej Technikum Mechanicznego - Kamil Jaros, Damian Kosmala i Krzysztof Okraska.

Ogłoszone zostały również wyniki szkolnego konkursu plastycznego zatytułowanego „Autostopem po krajach niemieckojęzycznych" przygotowanego przez nauczycielkę języka niemieckiego - Agnieszkę Anyszewską. Zwyciężyły w tym konkursie uczennice Technikum Informatycznego - Anna Studzińska i Urszula Szczepanek.

(eb)

Dzieci z Przedszkola Nr 3 chronią przyrodę

Zbieranie śmieci, spektakl o tematyce ekologicznej, konkurs recytatorski i plastyczny - wszystko to odbyło się w Przedszkolu Nr 3 przy ulicy 3 Maja w Łowiczu w ramach Dnia Ziemi, który obchodzony był 22 kwietnia.

Spektakl „Dzień drzewa" przygotowała najstarsza grupa przedszkolaków, sześciolatki.

Przedszkolaki jednak przez cały ostatni tydzień kwietnia miały okazję lepiej zrozumieć, czym jest ochrona środowiska. Już w poniedziałek 23 kwietnia sprzątały teren wokół przedszkola. Wszystkie śmieci zostały zebrane do worka, który następnie zostanie zważony. Po co? Otóż przedszkolaki z 3 Maja razem z dziećmi z innych łowickich przedszkoli, wzięły udział w konkursie zorganizowanym przez Urząd Miejski w Łowiczu p.n. „Czyste miasto". Wygrało przedszkole na osiedlu Starzyńskiego, bo ich worek śmieci j był najcięższy. Warto było walczyć o nagrodę, którą jest sfinansowany przez ratusz wyjazd do teatru.

Przedstawienie teatralne „Dzień drzewa", przygotowane przez grupę sześciolatków przy pomocy opiekunek Renaty Wróblewskiej i Małgorzaty Panek, odbyło się dzień później, 24 kwietnia. Pierwszymi widzami byli rodzice przedszkolaków. Po udanym spektaklu i podwieczorku, dzieci stanęły do konkursu recytatorskiego. Sześciolatki przygotowywały się do niego w domach, a pomagali im w tym rodzice. Również oni oceniali później recytacje przedszkolaków na konkursie.

W trzeci dzień tygodnia ekologicznego sześciolatki wystawiły swój spektakl dla pięcio- i czterolatków ze swojego przedszkola oraz dla przedszkolaków z „Piątki" z ulicy Chełmońskiego. Natomiast pod koniec tygodnia dzieci wykonywały różną techniką prace plastyczne o tematyce ekologicznej.

Przedszkolaki z „Trójki" uczestniczą również w konkursie „Mały ekolog", organizowanym przez Starostwo Powiatowe w Łowiczu, który trwa przez trzy miesiące, od kwietnia do czerwca. W tym czasie dzieci zbierają plastikowe nakrętki. To przedszkole, które zdobędzie ich najwięcej, wygra cały konkurs.

(jr)

Laureatów konkursów przedmiotowych było więcej

W 17 numerze NŁ pisaliśmy o laureatach i finalistach konkursów przedmiotowych, w których brali udział nasi gimnazjaliści. Jednak informacje, jakie posiadaliśmy, były niepełne. Stąd, po uzupełnieniu, dziś przedstawiamy pozostałych laureatów.

Magdalena Gajek

Magdalena Gajek, choć jest uczennicą II klasy Gimnazjum w Popowie, już teraz wie, że w przyszłym roku nie będzie musiała zdawać części humanistycznej testu do szkoły średniej. Wszystko to dzięki zdobyciu tytułu laureata w konkursie z historii sztuki. - *Najbardziej lubię architekturę i rzeźbę w starożytnej Grecji* - mówi Magda. - *Ale również lubię twórczość takich malarzy jak Józef Chełmoński, Olga Boznańska czy Salvador Dali.* W przygotowaniach pomagała jej nie tylko nauczycielka sztuki Anna Niekraś, ale także nauczycielka biologii i wychowawczyni Ewa Barylska, ponieważ Magda jest również finalistką konkursu biologicznego. - *W przyszłym roku będę próbowała swoich sił znowu w biologii oraz w geografii* - dodaje gimnazjalistka.

Natomiast **Ewelina Płacheta,** również z Gimnazjum w Popowie, jest finalistką z chemii. Z tego samego przedmiotu i ten sam tytuł zdobyła **Katarzyna Żemło** z Gimnazjum Nr 3 w Łowiczu.

Z kolei **Paweł Kosiacki** z łowickiego Gminazjum Nr 1 i **Maciej Fudała** z Gimnazjum Nr 2 są finalistami z historii.

Za te braki w poprzednim tekście przepraszamy.

(jr)

Nie było bezbłędnego

Konkurs ortograficzny dla uczniów szkół podstawowych gminy Łowicz - z Bochenia, Jamna, Niedźwiady, Popowa, Wygody i Zielkowic - odbył się w podstawówce w Popowie 20 kwietnia, wyniki podane zostały tydzień później. Dzieci z klas I-III pisały dyktando o wiośnie. - *Największy problem sprawił uczniom wyraz „hufiec"* - mówi dyrektor SP w Popowie, przewodnicząca komisji konkursowej Grażyna Sobieszek - *Przyczyna zapewne leży w tym, że dzieci nie znają już takiego słowa, nie używają go w życiu codziennym.* I miejsce zajął uczeń z Zielkowic - Jakub Milczarek, II miejsce Paulina Zwolińska z Popowa, a III Dominik Kunikowski również z Zielkowic. W grupie uczniów z klas IV-VI dzieci musiały się zmierzyć zarówno z dyktandem, jak i testem pełnym „skuwek", „pejzaży" czy „pieniążków". I miejsce zajął Piotr Pisarek z Popowa, II - Bartłomiej Kurczak z Bochenia, III - Agnieszka Dobrzycka z Wygody.

W tym roku wszyscy popełnili przynajmniej jeden błąd, dlatego nie wyłoniono Mistrza Ortografii.

(jr)

REKLAMA

Uniwersytet III Wieku się organizuje

Już 86 osób zadeklarowało chęć udziału w zajęciach w ramach Uniwersytetu III Wieku. Deklaracje przyjmuje jeszcze Wydział Spraw Społecznych Urzędu Miejskiego w Łowiczu. Do dyspozycji słuchaczy jest sto miejsc, bo tyle osób pomieścić może sala ślubów przy ul. Podrzecznej. Dwa wykłady w ramach tworzącego się Uniwersytetu III Wieku zostały już przeprowadzone.
Na miesiąc maj Urząd Miejski szykuje dla studentów warsztaty integracyjne. - *Chcemy, aby grupa się scaliła i wybrała swoich liderów, którzy przejmą na siebie obowiązki kierowania Uniwersytetem, zaś Urząd Miejski ograniczy się do roli pomocnika* - wyjaśnia sekretarz miasta Maria Więckowska. Członkowie grupy będą musieli utworzyć stowarzyszenie i następnie je zarejestrować. Powinni zdążyć to zrobić przed rozpoczęciem kolejnego roku akademickiego, czyli przez 1 października. Majowe warsztaty mają wskazać grupie procedurę tworzenia stowarzyszenia.

Tania książka w Zdunach

Do końca maja w Bibliotece Publicznej w Zdunach będzie trwał kiermasz książek dla dzieci. Ceny zaczynają się od 1,5 zł. Są to zarówno bajki, jak i lektury dla klas I - III. Kiermasz udało się zorganizować we współpracy z księgarnią z Pacyny, która wystawiła książki bez wygórowanej marży.
Z możliwości taniego zakupu korzystają zarówno rodzice, jak i same dzieci. Te ostatnie, z klas 0, będą zresztą odwiedzać bibliotekę w maju, poznając, jak ona funkcjonuje.

Iskry prezentują zakupione przez Urząd Gminy mundury. Bednarska drużyna była zwycięzcą rajdu.

Gmina kupiła mundurki

I Rajd po Ziemi Łowickiej Śladami Cichociemnych, jaki łowicki hufiec ZHP zorganizował w dniach 30 kwietnia - 4 maja, był dla drużyny Iskry z Bednar wyjątkowy z kilku powodów.

Po pierwsze młodziutka drużyna licząca obecnie 12 osób otrzymała ufundowane przez Urząd Gminy w Nieborowie mundury, po drugie zdobyła podczas rajdu pierwsze miejsce w swojej kategorii.

- *Działamy w społeczności wiejskiej, w której nie każdego stać jest na wyjęcie ponad 100 złotych i kupno mundurka* - mówi drużynowa Magdalena Figat. - *Dlatego właśnie złożyliśmy podanie do wójta naszej gminy i otrzymaliśmy 12 mundurów, pasy i kangurki, czyli okrycia wierzchnie. Jeden taki zestaw kosztował gminę 118 złotych.*

Do tej pory bednarscy harcerze radzili sobie jak mogli. Zorganizowali świąteczną zbiórkę pieniędzy wśród mieszkańców i kupili berety. Drużynowa miała swój stary mundur, dwa kolejne pozyskała od koleżanek. Działalność harcerska spotyka się w Bednarach z dużą przychylnością. Mieszkańcy chętnie wspomagali drużynę pieniężnie podczas akcji zbiórki funduszy w ostatnie święta Bożego Narodzenia. Na majowy rajd apteczkę wyposażył harcerzom bednarski punkt apteczny.

Rajd rozpoczął się 30 kwietnia na stacji kolejowej Skierniewice - Rawka. Około 60 harcerzy szło przez Bolimów, Kompinę, Łowicz - gdzie wzięli udział w uroczystościach 3-majowych, do Jamna, nocując w szkołach.

Na trasie rajdu wiele było zadań i pytań dotyczących cichociemnych. Trasę wędrowniczą rajdu wygrała 85 ŁDH Carpe Diem z Łowicza, trasę harcerską 99 ŁDH Iskry z Bednar.

(wcz)

Gmina Bolimów dofinansuje psychiatrę

Kwotą 1600 złotych dofinansuje w tym roku gmina Bolimów skierniewickie starostwo.

Pieniądze, które powiat skierniewicki uzyskać chce od wszystkich gmin leżących na jego terenie, posłużą zatrudnieniu psychiatry w Poradni Psychologiczno-Pedagogicznej. Z pomocy specjalisty korzystać będą mogły dzieci z z gminnych szkół podstawowych i gimnazjów.

Decyzję o dofinansowaniu podjęli radni rady gminy na sesji 27 kwietnia. Komisja oświaty tejże gminy pierwotnie wypowiedziała się o pomyśle negatywnie, gdyż pierwsze informacje, jakie otrzymała, mówiły, iż dzieci przyjmowane będą raz w miesiącu, po 10 osób w danym dniu, czyli że bolimowskie dzieci będą miały małe szanse na dostanie się. W ostatnim czasie gmina otrzymała informację, iż lekarz dyżurował będzie 2 razy w miesiącu, w soboty - w najbliższym czasie 12 i 26 maja, przez 5 godzin. W ciągu jednego dnia będzie mógł przyjąć ponad 15 osób. Jedynym mankamentem jest to, że osoby chętne muszą się zapisywać w skierniewickiej poradni, zgłaszając się osobiście.

Uchwałę w tej sprawie przyjęto 9 głosami za przy 6 wstrzymujących się. Pieniądze przekazane zostały starostwu w postaci dotacji celowej. *(wcz)*

Bez reszty dzieciom

Wystawa „Dziecko w rysunku Piotra Szadujkisa" od 12 maja do 24 czerwca udostępniona będzie w łowickim muzeum. Piotr Szadujkis urodził się w 1938 roku, zmarł w 1977. Studiował w Akademii Sztuk Pięknych w Warszawie. Jego ulubionym tematem była natura, ale malował także dzieci. „Sięgałem po niewielkie płócienka, aby notować prościutkie, bezpretensjonalne wzruszenia, jakich dostarcza nam urokliwy świat dziecka" - mówił kiedyś. Jaki był efekt tych wzruszeń - najlepiej przekonać się osobiście, przychodząc obejrzeć wystawę. Otwarcie o godz. 15. *(mwk)*

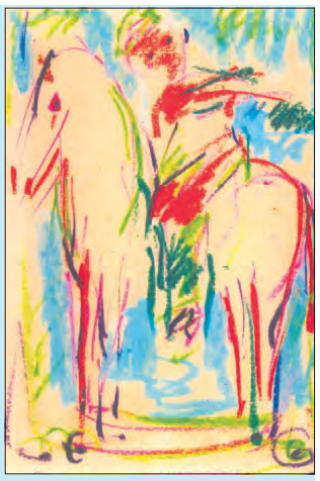

Wystawa prezentować będzie prace malowane gwaszem i pastelami.

Spotkanie z pisarzem

Andrzej Stasiuk w Łowiczu

Pisarz Andrzej Stasiuk spotka się ze swoimi czytelnikami w tę niedzielę, 13 maja o godz. 18.00 w Pracowni Sztuki Żywej przy Łowickim Ośrodku Kultury.

Andrzej Stasiuk ma 47 lat. Oprócz pisania książek współprowadzi razem ze swoją żoną Moniką Sznajderman wydawnictwo Czarne, specjalizujące się w literaturze środkowoeuropejskiej. Nazwa bierze się od wioski w Beskidach, do której wyprowadził się przed laty z Warszawy. Dzięki jego działalności można czytać w Polsce takich pisarzy jak m.in. ukraiński poeta, prozaik i eseista Jurij Andruchowycz, Niemka Herta Muller mieszkająca kiedyś w Rumunii i dlatego pisząca o życiu w tym kraju za dyktatury Ceausescu, czy Tatjana Gromaca urodzona w Chorwacji, a odwołująca się w swej twórczości do wydarzeń związanych z wojną jugosławiańską. Oprócz wyżej wymienionych autorów, Czarne wydaje polskich pisarzy, m.in. samego Stasiuka, Tomasza Piątka czy Henryka Grynberga. Choć pisarze ci opisują niby różne miejsca: wioski (Gromaca) czy duże miasta (Muller), szarość i ciężkość rzeczywistości (Piątek „Heroina") czy różnobarwną wielokulturowość (Gromaca, Stasiuk „Jadąc do Babadag"), to wiąże ich pewien klimat charakterystyczny dla tego kawałka Europy.

Andrzej Stasiuk

Sama twórczość Stasiuka była wielokrotnie nagradzana, m.in. pisarz otrzymał w 1995 r. Nagrodę Fundacji im. Kościelskich w 1995 r., im. S. B. Lindego w 2002 r. oraz po kilku wcześniejszych nominacjach, Nagrodę Nike w 2005 r. za książkę „Jadąc do Babadag".

Książki Stasiuka to literatura pełna smaków i zapachów, ale nie tylko tych przyjemnych. Ich treścią jest często zagubienie mężczyzny w świecie, który go otacza, stąd jego wieczne bycie w drodze i nieustanne doznawanie wrażeń i przeżyć. Ale właśnie dzięki temu, że Stasiuk tak bardzo odwołuje się do naszych zmysłów, każda jego książka jest wyjątkowa.

Przy tym jego książki mają dla nas, prowincjuszy, walor szczególny, bo traktują właśnie o prowincji. „- Co tam jest takie interesujące?" - pytała go niedawno dziennikarka magazynu National Geographic - „Zwyczajność ludzka, codzienność. A poza tym rozpad, upadek materii. To jest dobry temat do medytacji. Być może właśnie medytacja nad rozpadem prowadzi do zrozumienia istoty tego świata. Jestem przekonany, że właśnie prowincja jest prawdziwą twarzą tej części Europy i tak samo prawdziwą twarzą Polski".

(jr)

REKLAMA

Dr.Max APTEKA

NISKIE CENY DLA ZDROWIA!

PROMOCJE!

8 tygodni gorących akcji!

W RAMACH „TYGODNI GORĄCYCH AKCJI":

„MAXURODA" - kosmetyki tańsze o 10%!

„CENY HURTOWE" - leki na receptę bez marży!

Codziennie inne akcje!!

„KARTA PACJENTA" - dla posiadaczy karty pacjenta leki bez recepty tańsze o 10%!

„ZŁOTÓWKA ZA RECEPTĘ" - bonifikata 1zł za zrealizowaną receptę!

„5 zł ZA ZAKUPY" - zakupy za 30 zł premiujemy bonem o wartości 5zł!

Zaplanuj swoje zakupy - Tygodniowy grafik promocji

Promocja	poniedziałek	wtorek	środa	czwartek	piątek	sobota
Karta Pacjenta	●	●	●	●	●	●
Ceny Hurtowe		●				●
5zł za zakupy	●		●	●	●	
MaxUroda				●		●
1zł za receptę	●		●	●	●	

Regulamin promocji „8 tygodni gorących akcji" dostępny w aptece.

Dr.Max APTEKA

Apteka Dr.Max w Łowiczu - ul. Nowy Rynek 36, tel. 046 837 45 36

OSP Kalenice

Sztandar i wóz bojowy na 80-lecie

Poświęcenie sztandaru oraz samochodu Ochotniczej Straży Pożarnej w Kalenicach było głównym punktem obchodów 80-lecia tej jednostki.

Uroczystości jubileuszowe w Kalenicach uświetniła dęta orkiestra strażacka z Łyszkowic.

Mszę św. z okazji jubileuszu odprawił ks. Stanisław Pawlina ze Stachlewa, kapelan strażaków w diecezji łowickiej. Uroczystość odbyła się 3 maja.

Straż w Kalenicach zrzesza obecnie około 60 osób, w jej skład wchodzi też Żeńska Drużyna Pożarnicza i Młodzieżowa Drużyna Pożarnicza (chłopięca). Na czele zarządu jednostki stoi prezes Zbigniew Sukiennik.

80-lecie to okazja do wspomnień. Jednostka OSP w Kalenicach była drugą jednostką na terenie gminy po Łyszkowicach, gdzie straż powstała prawie 20 lat wcześniej. Zamysł powołania straży w Kalenicach miał swój początek w 1924 roku, głównym inicjatorem działań był Wojciech Kruk. Oficjalna rejestracja straży i przyjęcie statutu datuje się na rok 1927. Pierwsza poważna akcja strażaków z Kalenic odbyła się w 1930 roku, gdy we wsi wybuchł pożar, który pochłonął kilkanaście gospodarstw. Strażacy nie zawiedli wtedy oczekiwań, a dzięki ich poświęceniu przynależność do straży stała się wyróżnieniem i zaszczytem.

Pod koniec lat 30. powstała pierwsza drewniana remiza, budowa murowanego Ośrodka Kulturalno-Oświatowego miała miejsce w latach 50. Na ośrodek składała się Szkoła Podstawowa, dom kultury i remiza.

Po dobrych dla straży latach nastąpiły lata małej aktywności, która trwała od lat 80. do 1999 roku. Przełom w roku 1999 rozpoczął się spotkaniem dwóch pokoleń strażaków, na którym postawiono sobie ambitne cele. Dziś strażacy z Kalenic z dumą podkreślają, że zamierzenia udało się im zrealizować. Powstała chłopięca drużyna młodzieżowa i żeńska, zrzeszająca dorosłe panie. Uzupełniono potrzebny sprzęt, przeprowadzono remont strażnicy. Jednostka dochowała się swojej reprezentacji na zawodach strażackich.

W 2005 roku zakupiono od wojska Stara 244, w ubiegłym roku wykonano jego karosaż. Samochód posiada zbiornik wodny objętości 2.300 litrów, zraszacze do gaszenia ściernisk i traw, jest przystosowany do gaszenia pianą. 3 października strażacy przyprowadzili go do Kalenic. Od tego czasu samochód 3-krotnie brał udział w akcjach ratowniczo-gaśniczych.

- *Mamy wiele innych planów, nadal chcemy działać, wyposażać jednostkę* - mówi prezes Sukiennik.

Podczas obchodów 80-lecia wręczono medale i odznaczenia strażackie. Srebrny medal „za zasługi dla pożarnictwa" otrzymali: Zdzisław Kunecki, Jarosław Komorowski, Radosław Majcher. Medal brązowy: Jacek Kroc, Mariusz Placek, Zbigniew Gędek, Radosław Wielec i Grzegorz Michalski. Odznakę „Strażak wzorowy" otrzymali Monika Bednarek, Katarzyna Polit, Elżbieta Barańczyk, Agnieszka Barańczyk, Piotr Karalus, Przemysław Majcher, Tomasz Graszka, Wojciech Wojdak, Marcin Szkup, Szymon Pryk, Robert Grabowicz i Paweł Tomanik.

Złotą odznaką MDP uhonorowano Anetę Polit, Justynę Sukiennik i Monikę Skalską.

(mwk)

Bielawianka na razie nie sprzedana

Bez podania przyczyny odwołano przetarg na sprzedaż baru „Bielawianka" wraz z działką w Bielawach.

Miał się on odbyć 24 kwietnia. - *Takie prawo sobie zastrzegliśmy. Nic więcej nie powiem* - lakonicznie wyjaśnia prezes GS „Samopomoc Chłopska" w Bielawach Halina Woźniak. Cena wywoławcza wyznaczona została na 150.000 zł. Z innych źródeł dowiedzieliśmy się, że w terminie do 20 kwietnia złożone zostały 3 oferty, w tym jedna od dotychczasowego dzierżawcy. Nieoficjalnie mówi się o tym, że najkorzystniejsza z nich miała rzekomo dotyczyć wykorzystania budynku „Bielawianki" pod potrzeby marketu, a GS konkurenta nie chciał na swój teren wpuszczać.

Nie wiadomo, czy GS postanowi ponownie wystawić „Bielawiankę" na sprzedaż. Na razie bar dzierżawiony jest od 2 lat przez Barbarę Kubińską. Poprzednio bar był przez pewien czas zamknięty, a od kilkudziesięciu lat wstecz prowadziła go spółdzielnia. Historia jego powstania sięga lat 60. i 70. GS okres rozkwitu już przeżył, obecnie prowadzi 8 sklepów detalicznych. Wójt gminy Sylwester Kubiński na sesji Rady Gminy 27 kwietnia wyznał, że liczy, iż część pieniędzy pozyskanych ze sprzedaży baru posłuży spłacie zaległości podatkowych GS wobec gminy w kwocie powyżej 80 tys. zł. *(eb)*

Gmina Kocierzew

Nadwyżka zamiast deficytu

Wójt gminy Kocierzew Południowy na sesji 26 kwietnia jednogłośnie otrzymał absolutorium za wykonanie budżetu w 2006 roku.

Pomimo planowanego deficytu w wysokości 543 tys. zł rok skończył się nadwyżką 57 tys. zł, spłaciliśmy też 90 tys. zł kredytu zaciągniętego na budowę sali gimnastycznej w Łaguszewie - mówił wójt Grzegorz Stefański.

Po wszystkich zmianach dochody gminy planowane były w wysokości 8.066 tys. zł i zrealizowano je w 96,6%. Wydatki planowane były na 7.976 tys. zł, a ich realizacja wyniosła 96,1%.

Na inwestycje przeznaczono ponad 697 tys. zł. Wykonano chodnik przy drodze powiatowej w Boczkach - 28 tys. zł, za 144 tys. zł wykonano modernizację dróg Różyce Zastruga - Różyce Stara Wieś oraz Ostrowiec - Boczki, kosztem 415 tys. zł położono nową nawierzchnię na drodze w Osieku III i na drodze dojazdowej do Osieka, w Gągolinie Południowym i Kocierzewie Północnym.

Dla Urzędu gminy zakupiono 3 zestawy komputerowe za 9 tys. zł oraz cyfrową kopiarkę z 7,8 tys. zł. Zakupiono wyposażenie do sali gimnastycznej w szkole Łaguszewie - 29 tys. zł, kontynuowano budowę boisk przy Zespole Szkół Publicznych w Kocierzewie kosztem 61 tys. zł. Zakończenie tych prac planowane jest w 2008 roku.

(mwk)

Parking na Starzyńskiego - niektórzy są przeciw

Na spotkaniu mieszkańców osiedli Konopnickiej, Starzyńskiego i Tkaczew z władzami ŁSM w połowie kwietnia, został poruszony m.in. problem powstania parkingu na osiedlu Starzyńskiego.

Jedna z jego mieszkanek, Wanda Marciniak, zaczęła się skarżyć na niedoinformowanie mieszkańców przez spółdzielnię. - *Ja po prostu chciałabym więcej wiedzieć o budowanym parkingu* - mówiła. - *A nie, że dowiaduję się wszystkiego z prasy. Poza tym nie wiem po co ten parking. Już wystarczająco dużo ludzi z targowicy parkuje nam przed blokami, to ma być ich jeszcze więcej?! I tak dla mieszkańców osiedla nie będzie więcej miejsca, bo z targowicy nam je zajmą, więc po co parking?A dzieci?Dopiero się ktoś zainteresuje, jak będzie jakieś nieszczęście!*

- *Pani mówi, że powstanie parkingu przy Starzyńskiego jest złe, ale większość mieszkańców jest za tym, więc naprawdę nie widzę problemu* - odpowiadał prezes ŁSM Armand Ruta. - *Myśleliśmy o referendum, ale zrezygnowaliśmy, bo stwierdziliśmy, że nie ma jednak takiej potrzeby, że parking jest potrzebny.*

Dodatkowe parkingi w Łowiczu są potrzebne, co widać gołym okiem szczególnie w dni targowe. Mówił o tym burmistrz Krzysztof Kaliński na wszystkich ostatnich spotkaniach z mieszkańcami. Uważają oni, że budowa nowego parkingu, szczególnie w okolicach targowiska jest jak najbardziej potrzebna.

W tym roku planowane jest zrobienie dodatkowo dwóch miejsc parkingowych na osiedlu Starzyńskiego. Jedno przy blokach numer 8 i 9 na ok. 30-40 samochodów, drugie w wyniku poszerzenia obecnego parkingu przy blokach numer 3 i 4 - na ok. 20 aut. *(jr)*

Drogie sprzątanie cudzych śmieci

Dwa tygodnie temu pisaliśmy w NŁ o nielegalnym składowisku śmieci, jakie powstało przy ul. Strzeleckiej w Łowiczu.

Burmistrz Krzysztof Kaliński poinformował nas, że ratusz wybrał już jedną ofertę na usunięcie tych śmieci, spośród dwóch jakie wpłynęły po zapytaniu o cenę. Sprzątnięcie śmieci (ponad 50 wywrotek) będzie kosztować 18 tys. zł!

- *Jestem wstrząśnięty tym co się tam dzieje, a najbardziej denerwuje mnie bezsilność wobec tych działań* - powiedział nam burmistrz, który kilkakrotnie był na Strzeleckiej w ostatnim czasie. Najbardziej poruszyło go to, że będąc tam w ubiegłym tygodniu zobaczył, że śmieci przybywa: ktoś wysypał nową wywrotkę.

Firma, którą wynajmie miasto, wywiezie zza kościoła wszystkie śmieci na miejskie składowisko odpadów, natomiast piach i drobniejszy gruz porozbiórkowy rozplantuje w pasie drogowym wytyczonej tam ul. Matejki, mającej łączyć ul. Strzelecką z ul. Armii Krajowej. Prace mają zostać zakończone przed 30 czerwca, czyli przed uroczystością konsekracji kościoła na Korabce. - *Mam nadzieję, że teren ten uda nam się jak najszybciej przeznaczyć do sprzedaży, nowi właściciele go zagospodarują i zniknie problem nielegalnego śmietniska* - dodaje burmistrz.

(tb)

REKLAMA

SĄD REJONOWY W ŁOWICZU
zwraca się do podmiotów mogących przeprowadzać
BADANIA WSTĘPNE I OKRESOWE PRACOWNIKÓW W RAMACH MEDYCYNY PRACY
o składanie ofert orientacyjnych na następujące badania:
1) badanie ogólnego stanu zdrowia przez lekarza medycyny pracy;
2) badanie moczu;
3) badanie morfologiczne krwi; a) cholesterol z frakcjami; b) cukier;
4) badanie okulistyczne;
5) prześwietlenie klatki piersiowej;
6) EKG.
Oferty proszę przesyłać na faks *pod numerem (0-46) 837-38-18*
lub e-mail: *zamowienia@lowicz.sr.gov.pl*
R-860

Firma Kodan z siedzibą w Łowiczu,
poszukuje kandydata do pracy na stanowisku pracownik biurowy fakturzysta
Wymagania:
- wykształcenie średnie
- znajomość zagadnień związanych z obsługą magazynów i fakturowaniem
- znajomość języka angielskiego na poziomie komunikatywnym

Kontakt: tel. 662 262 404 w godzinach 12.00-15.00 lub email pc@kodan.pl
R-874

Firma transportowa zatrudni kierowców
z prawem jazdy kat. C+E
tel. (046) 863-62-70, 0660-775-533
R-870

STACJA KONTROLI POJAZDÓW
99-420 Łyszkowice, ul. Kościelna 9
ZATRUDNI DIAGNOSTĘ
Tel. 046/838-89-10, 0515-154-122
R-872

SZYBKA GOTÓWKOWA POŻYCZKA
- Bez żyrantów
- Bezpośrednio w domu Klienta

od 300 zł do 5.000 zł
Tel. 0667-989-429
R-879

WOJEWÓDZKA SKŁADNICA ZŁOMU POJAZDÓW
DO LIKWIDACJI W CELU WYREJESTROWANIA
PŁACIMY ZA ✓ stare ✓ rozbite ✓ wyeksploatowane
WYDAJEMY ZAŚWIADCZENIA
Nieborów 230 (przy Stacji Kontroli Pojazdów)
tel. 0507-141-870, (046) 838-55-41
R-854

Bernardynka - ma około roku, przebywa w schronisku niecały rok. Lubi dzieci, jest łagodna. Suka.

Owczarek niemiecki. Ma około 3 lat. Jest przyjazny, lubi dzieci. W schronisku przebywa od 2 miesięcy.

Ma około 2 lat. Mieszanka doga argentyńskiego. Łagodny. W schronisku przebywa około pół roku.

Suka Saba. Ma około 3 lat. Wysterylizowana. Mieszaniec. W schronisku przebywa od 3 lat.

Do serca przytul psa

Od dziś, w kilku kolejnych numerach NŁ, będziemy publikować fotografie kilku psów, które w każdej chwili ludzie o dobrym sercu mogą zabrać z miejskiego schroniska dla zwierząt w Łowiczu na stałe do swoich domów.

Czekają one na swoich nowych właścicieli w schronisku w Lasku Miejskim przy ulicy Katarzynów. Psa ze schroniska można zabrać po dostarczeniu karmy o wartości co najmniej 20 złotych.

Każde ze zwierząt jest przebadane przez lekarza weterynarii, zaszczepione i zdrowe. Niektóre suki mogą być wysterylizowane, co każdorazowo zaznaczamy w podpisach pod zdjęciami. Psy, które widzimy na zdjęciach brały również udział w pokazie podczas ostatniego „Dnia czworonoga", 5 maja na Błoniach. Nie miały jednak tyle szczęścia, żeby trafić do nowych właścicieli.

O szczegóły związane z przyjęciem psa można pytać między innymi Michała Zalewskiego z Wydziału Promocji, Kultury, Sportu i Turystyki Urzędu Miejskiego w Łowiczu pod tel. (0-46) 830-91-18 lub bezpośrednio w schronisku dla zwierząt w Lasku Miejskim w Łowiczu od poniedziałku do piątku w godz. od 11.00 do 15.00. *(mak)*

Przyszli ze swoimi czworonogami

Trzy psy i jeden kot z miejskiego schroniska znalazły nowych właścicieli podczas licytacji zorganizowanej w Dniu czworonoga na łowickiej muszli w sobotę 5 maja. Inne czworonogi, które przyszły ze swoimi właścicielami opuściły imprezę w koronach miss i mistera, a także z różnymi tytułami i nagrodami.

Najmniejszym psem imprezy wybrany został ratlerek Hektor należący do Anny Wiercioch.

Pogoda i publiczność dopisały, a organizatorów szczególnie cieszyła duża frekwencja osób, które przeszły ze swoimi zwierzakami - głównie psami, choć był też jeden kot.

Licytacja była tylko jednym z elementów spotkania. Na scenie zaśpiewała m.in. Karina Sędkowska, można było uzyskać poradę weterynaryjną, zapoznać się z ogólnopolskim pismem o wdzięcznym tytule „Kocie sprawy". Rozegrano też szereg konkursów - na przykład na najmniejszego i największego psa imprezy, na najdłuższego jamnika i na miss i mistera dnia.

Dziewięciomiesięczny jamnik o imieniu Champion poznaje otoczenie głównie za pomocą nosa. - *Nabawił się otarcia i trochę się tym martwimy* - powiedzieli nam podczas imprezy Jan i Adam Dałkowie, którzy wraz z mamą Małgorzatą zasięgali w tej sprawie porady weterynaryjnej. Ich mam uważa, że dzieci powinny mieć jakieś zwierzątko. Wcześniej chłopcy opiekowali się świnką morską, mieli też rybki. - *Pies jest jednak najfajniejszy. Można się z nim bawić, wyjść na spacer, wytresować. Champion jest naszym najlepszym przyjacielem* - mówią chłopcy.

Wielbicielem czworonogów jest także inny łowiczanin Damian Warowicki. Dwuletni Zak jest z chłopcem bardzo związany i zdarzyło się nawet, że pies obronił go w trudnej sytuacji.

Dużą szansę na zwycięstwo w konkursie na największego psa miał 1,5-roczny mastiff angielski, którego właścicielem jest Cezary Kołaczyński. 70-kilogramowy „szczeniak", wzbudzający sensację wśród publiczności, ale zerwał skórzaną smycz i musiał zostać zamknięty w busie. - *To bardzo stara rasa* - mówi właściciel. *dok. na str. 12*

REKLAMA

baumit
baumit.com

Dzień Otwarty Baumit

11 maja
17:00 – 21:00

Fabryka Baumit
Łowicz
ul. Prymasowska 138

zapraszamy na piknik rodzinny!

W programie m.in.:

- rozgrywki gigantycznych piłkarzyków
- zabawy i konkursy
- przejażdżki diabelskim młynem
- lunapark dla najmłodszych
- koncert zespołu „Obstawa prezydenta"
- poczęstunek z grilla

R-816

Chamek w samochodzie równy wojewodzie

KRZYSZTOF MIKLAS

SPOZA KADRU

Zmotoryzowaliśmy się w ostatnich latach nad wyraz. W każdej zagrodzie, w której kiedyś, za siermiężnej komuny, stała jedna chuda szkapa i wóz na żelaznych kołach (takie z gumowymi oponami oznaczały już istotny postęp), teraz parkują po dwa, trzy samochody. Większość tych wehikułów codziennie przemieszcza się w różnych sprawach, co na drogach i ulicach widać aż nadto. Jeszcze parę lat temu samochodowe korki w miastach powiatowych znane były tylko z opowieści. Dziś stały się codziennością. Zachłysnęliśmy się motoryzacją, co jest charakterystyczne nie tylko dla nas, ale dla wszystkich społeczeństw postkomunistycznych, gdzie w czasach realnego socjalizmu królowała zwykła bieda, a samochód był dobrem cenionym czasem wyżej niż niejeden członek najbliższej rodziny. Zawsze będę pamiętał, jak mój ś.p. Ojciec oburzał się na jednego z mieszkańców sąsiedniej wsi, którego zięć zginął w wypadku wpadając swoją nową skodą pod pociąg na niestrzeżonym przejeździe kolejowym. Ów, pożal się Boże teść, w rozmowie z moim tatą ubolewał bowiem bardziej nad materialnymi skutkami wypadku i całkowitym zniszczeniem nie ubezpieczonego pojazdu, niż nad zmarłym. Rzecz działa się wprawdzie jakieś czterdzieści lat temu, ale w niektórych umysłach niewiele się w tej kwestii od tamtej pory zmieniło.

Tak się bowiem jakoś składa, że wiele osób ma do samochodu stosunek szczególnie nabożny. Samochód nobilituje, samochód sprawia, że niektórzy ludzie stają się znacznie ważniejsi niż są w rzeczywistości, co też widać, niestety, na każdym niemal kroku. Sprowadzane setkami tysięcy do Polski, na ogół mocno używane, auta z Zachodu sprawiły, że tyluż Polaków nagle wsiadło do volkswagenów, fordów, mercedesów czy bmw. To nic, że dodzierają tapicerkę po Niemcach czy Holendrach. Usadowili się wygodnie za kierownicami swoich wymarzonych limuzyn i... złapali wiatr w żagle. Widać to gołym okiem w Warszawie, widać w Łowiczu, widać na biednej podobno mazurskiej wsi. Niestety za tym wszystkim nie nadąża kultura jazdy, która jest przecież pochodną zwykłej, codziennej kultury, nie wspominając o szacunku dla innych kierowców, a nawet przepisów. Kodeks drogowy ich nie obowiązuje albo go po prostu nie znają. Odnoszę wrażenie, że czym taki kierowca mniej jako człowiek sobą reprezentuje, tym bardziej musi zaimponować otoczeniu właśnie na drodze. Bo poza nią nie ma się zanadto czym pochwalić. A gdy na tejże drodze dojdzie do sytuacji konfliktowej, to osiemnastolatek z mlekiem pod nosem wali na „ty" facetowi, który spokojnie mógłby być jego dziadkiem. Mówiąc inaczej: chamek w samochodzie równy wojewodzie.

Miałem sam niedawno taką sytuację na łowickim Starym Rynku. Ośmieliłem się zwrócić uwagę jakiemuś blokującemu wjazd na parking młokosowi, który nadjechał do miasta od strony Mostówki ciemnozielonym fordem mondeo, niewiele chyba młodszym od niego samego (numery rejestracyjne zachowuję dla siebie) i... wtedy się zaczęło. Niewiele brakowało, a musiałbym wzywać policję. Swoją drogą trochę żałuję, że tego nie zrobiłem. Przyznam też, że przez kilkadziesiąt następnych minut nie byłem pewien, w jakim stanie zastanę samochód po powrocie na parking. Zaś taka niepewność i związany z nią stres powodują, że wiele osób po prostu macha ręką. Mama zawsze mnie uczyła, że chamom i głupcom lepiej zejść z drogi („lepiej z mądrym piechotą niż z głupim toyotą"). I zapewne miała trochę racji. Ale tylko trochę. Bo chamstwu - jak mawiał Jan Kobuszewski - „należy się przeciwstawiać siłom i godnościom osobistom". Dlatego skreśliłem parę powyższych słów.

dok. ze str. 11

Przyszli ze swoimi czworonogami

Za czasów rzymskich wykorzystywano je do walki z lwami, wilkami i niedźwiedziami. Jak pan widzi, te psy są bardzo silne, jednak zupełnie nieagresywne. On nigdy nie zaatakuje innego psa, chyba że ten ugryzłby go pierwszy.

Mężczyzna ma w domu drugiego dorosłego Mastiffa o wadze 110 kilo. - *Hoduję drób i chciałem mieć do pilnowania terenu takie psy, które nie pogryzą, a samym swoim widokiem odstraszą złodzieja* - mówi.

Zupełnie inną rolę spełnia natomiast należący do Malwinki Żuchniewicz niewielki Pekińczyk o wdzięcznej nazwie Leidi. Dziewczynka kocha swojego pupila, nie za jego posturę czy siłę, ale dlatego, że jest milusi, towarzyski i bardzo sympatyczny.

W aukcji wzięło udział siedem psów i jeden kot z łowickiego schroniska. Zwierzęta były odkarmione, zadbane, po badaniach weterynaryjnych, samiczki przeszły sterylizację. Aukcja w rzeczywistości nie wiązała się z opłatą, po prostu chodziło o to, aby ktoś wziął zwierzaki z przepełnionego schroniska. Licytację poprowadził burmistrz Bogusław Bończak, sam także posiadacz psa. - *Nie chodzi nam nawet o to, aby rozdać dziś wszystkie zwierzaki* - powiedział reporterowi Nowego Łowiczanina. - *Chcemy też poprzez aukcję uczulić na problem bezpańskich psów. Pokazać, że zwierzę to nie rzecz, zabawka, której można się pozbyć.*

Właśnie dlatego podczas aukcji dowiedzieć się mogliśmy, że kotka znaleziona została na klatce schodowej na Osiedlu Konopnickiej, reszta psów na różnych innych osiedlach, a jeden przywiązany do drzewa w lasku miejskim.

Motywacje osób, które zdecydowały się na wzięcie czworonogów były różne. Zresztą zdarzyło się, że ktoś w ostatniej chwili - po konsultacji z żoną - wycofywał się z pomysłu. Pan Stanisław z Łowicza, który jako pierwszy zdecydował się wziąć zwierzaka, powiedział nam, że nie ma psa, a od dawna chce go mieć. Lubi psy i najchętniej przygarnąłby wszystkie. Musiał wybrać jednego i Kudłaty najbardziej przypadł mu do serca. - *Jest mały, sympatyczny i - niech pan na niego popatrzy - on ma coś w sobie. Ten duży też jest miły, ale mam wnuczkę, więc do zabawy z nią lepszy będzie pies mniejszy* - mówi. - *Z opowiadań wiem, że te skrzywdzone przez los psy są potem najwierniejsze i potrafią się odwdzięczyć za okazane dobro* - dodaje z przekonaniem. Mężczyzna zapewnia, że pies będzie miał u niego dobre warunki. Nadal będzie miał na imię Kudłaty, może Kudłacz.

Krzysztof Wysocki i Aleksandra Wysocka, którzy zdecydowali się wziąć kotkę, mówią, że uczynili to na prośbę swojego wujka. - *Będzie służyć jako urządzenie do łapania myszy* - mówi mężczyzna. W nagrodę za ten gest ogólnopolski miesięcznik „Kocie sprawy" ufundował dla nich roczną prenumeratę pisma. Gazeta, która zgodnie z tytułem zajmuje się sprawami kotów, objęła patronatem medialnym całe wydarzenie, miała podczas imprezy swoje stoisko i przekazała też dla łowickiego schroniska pudło karmy dla zwierząt.

Szczególnie dużo emocji wywołały rozegrane na głównej scenie konkursy. Największym psem imprezy został zasłużenie czteroletni nowofunland Neron, który usłał scenę litrami cieknącej mu z pyska śliny. Właścicielem psa jest łowiczanin Dominik Miziołek. Pierwsze miejsce w konkursie na najmniejszego psa zajął ratlerek Hektor - właścicielka Anna Wiercioch.

Najdłuższy spośród jamników - 96 cm, należał od Anny Kosińskiej. Królem i królową imprezy wybrano natomiast psa Tigera, należącego do Mateusza Pełki oraz suczkę Negrę - właścicielka Małgorzata Gawęcka.

- *W mojej ocenie impreza się udała. Było to przede wszystkim coś innego niż zwyczajny koncert. Ludzie byli we wszystko zaangażowani, brali udział* - mówi Grażyna Wołynik, prezes Łowickiego Stowarzyszenia Przyjaciół Zwierząt. - *Może były jakieś organizacyjne niedociągnięcia, jednak nie jesteśmy przecież profesjonalistami. Bardzo się staraliśmy, aby wszystko wypadło dobrze i chyba się udało.*

(wcz)

Złote monety do końca maja

Jeszcze przez miesiąc można zbierać „złote monety" o nominale 1, 2 i 5 groszy w ramach piątej edycji akcji „Gorączka złota" organizowanej przez łowicki oddział Polskiego Czerwonego Krzyża.

W tym roku nie obowiązują wcześniejsze zapisy do uczestnictwa - można zacząć zbierać monety w każdym momencie, ważne jest by dostarczyć je do biura PCK do końca maja.

Nie ma w tym roku ograniczeń mówiących, że jej uczestnikami mogą być wyłącznie placówki oświatowe. W tym roku złote monety mogą zbierać urzędy, firmy, organizacje społeczne. Ciekawostką jest to, że włączyli się do niej łowiccy policjanci.

Cel akcji jest bardzo szlachetny, zebrane w ramach niej monety zostaną wykorzystane na dofinansowanie pobytu na obozie organizowanym przez PCK, młodzieży z rodzin mających trudną sytuację finansową. W ubiegłym roku z pomocy tej skorzystało 12 osób. W tym roku obóz PCK odbędzie się w dniach 23 lipca - 6 sierpnia w Mielnie.

PCK zdobył już środki na nagrody dla szkół, których sponsorami są: SIB Łowicz, Bank Spółdzielczy ze Skierniewic oraz radny Jacek Haczykowski.

(tb)

REKLAMA

Limitowana wersja ENTRY

Pakiet ubezpieczeń w cenie samochodu

POLO Entry
wersja 5-drzwiowa
cena katalogowa 39 740 zł
cena promocyjna 33 540 zł

GOLF Entry +
wersja 5-drzwiowa z klimatyzacją
cena katalogowa 65 940 zł
cena promocyjna 55 940 zł

Specjalne warunki zakupu dla mieszkańców Łowicza

Autoryzowany Dealer Volkswagena
Bursiak
ul. Pabianicka 119/131
93-490 Łódź
tel.: +48 42 689 23 30 lub 31
www.bursiak.pl
R-757

Hurtownia FARBIS
zaprasza do nowego punktu sprzedaży farb
Łowicz, ul. Mickiewicza 15

POLECAMY:
- farby
- gipsy
- kleje
- lakiery
- tynki wewnętrzne
- systemy dociepleń
- akcesoria malarskie

GWARANTUJEMY MIŁĄ OBSŁUGĘ PRZYJAZNE CENY I RABATY

R-239

Główny importer MASZYN ROLNICZYCH z DANII oferuje
- siewniki zbożowe 2,5-4 m
- agregaty uprawowo-siewne 3-4 m
- agregaty ścierniskowe Gruber 3-5 m
- pługi zagonowe i obracalne: KVERNELAND, OVERUM 3-,5-skibowe
- ciągniki: ZETOR, URSUS, MF: 70-150 KM
- kombajny zbożowe: CLASS, MF, JOHN DEERE, NEW HOLLAND
- prasy kostkujące i rolujące: CLASS JOHN DEERE, , NEW HOLLAND

Przedsezonowe promocyjne ceny KOMBAJNÓW ZBOŻOWYCH - zadzwoń

R-855

Tel. 0 607 988 950
po godz. 17⁰⁰: 046 875 53 51
ZAPEWNIAMY TRANSPORT

angielski profesjonalnie
PERFECTUS NOVI Łowicz, ul. Braterska 9
dawny Perfect na ul. Mickiewicza 16
- wszystkie poziomy
- maksymalnie 5-osobowe grupy
- general, business english lub ich kombinacja
- przygotowanie do egzaminów
- dobór osób w zależności od poziomu po kwalifikacji wg wyników testu oraz wieku
- data przeprowadzenia testu do uzgodnienia po przyjęciu zgłoszenia
- POCZĄTEK ZAJĘĆ WRZESIEŃ 2007

ZGŁOSZENIA tel. (046) 837-06-84, 837-72-39
R-833

HURTOWNIA Glazpanel
Łowicz, ul. Klickiego 18, tel. (046) 837-63-74, 830-34-14
godziny otwarcia: pn.-pt. 8.00-18.00, sb. 8.00-14.00

glazura, terakota, płyty kartonowo-gipsowe, gładzie, gipsy, tynki, farby
gres, płytki klinkierowe, kleje, fugi, listwy: CERESIT, MAPEI, ATLAS, KERAKOLL
WYPOSAŻENIE ŁAZIENEK: kabiny, brodziki, wanny, baterie, kompakty, meble łazienkowe
R-1036

MACHMAX partner ORANGE ZATRUDNI
PRZEDSTAWICIELI HANDLOWYCH w branży TELEFONII KOMÓRKOWEJ
WYMAGANIA: ▪ wykształcenie średnie
Mile widziane doświadczenie zawodowe, prawo jazdy, samochód
CV na adres e-mail: machmax@patro.pl,
tel. (0-46) 837-04-79, 0501-180-770
ul. Stanisławskiego 23, 99-400 Łowicz, Biuro ORANGE dla Firm
R-774

GABINET SPECJALISTYCZNY
w którym przyjmują: *Pijarska 3*

dr hab. n. med., SPECJALISTA ENDOKRYNOLOG
Katarzyna Winczyk - co drugi wtorek w godz. 14-16

SPECJALISTA CHORÓB PŁUC, ALERGOLOG, PEDIATRA
Bożena Kucińska - czwartki w godz. 11-15.30

PSYCHIATRA
Elżbieta Bolanowska - środy w godz. 13-16

SPECJALISTA NEUROLOG (umowa z NFZ)
Witold Wypych - codziennie w godz. 8-10
(10-12 i 16-17.30 - ul. Krakowska 4), tel. 0603-099-810

SPECJALISTA ORTOPEDA - TRAUMATOLOG
Janusz Dubas - czwartki w godz. 16-18

SPECJALISTA UROLOG
Andrzej Menduś - poniedziałki w godz. 16-18

dr n. med., KARDIOLOG, SPECJALISTA CHORÓB WEWNĘTRZNYCH
Janusz Kajdos - co drugi wtorek w godz. 16-18

SPECJALISTA DERMATOLOG
Zbigniew Wroniecki - poniedziałki w godz. 15-16,
piątki w godz. 11-12, tel. 0602-276-728
wtorki, piątki w godz. 16-18 - os. Noakowskiego 1/39

NEUROLOG
Małgorzata Warchałowska - środy w godz. 17-19

dr n. med., SPECJALISTA CHIRURGII OGÓLNEJ I ONKOLOGICZNEJ
Adam Rogowski-Tylman
- piątki w godz. 16-19
(wtorki w godz. 16-19 w gabinecie przy ul. Długiej 18a)
R-87

GABINET CHIRURGICZNY + USG
Krzysztof Ciesielski
specjalista chirurg

Stryków, ul. Warszawska 94
CZYNNE: ***poniedziałek, środa, piątek - 16.00-18.00***
POZOSTAŁE DNI PO UZGODNIENIU TELEFONICZNYM
tel. (042) 719-88-49, kom. 0607-340-904

▪ ZABIEGI CHIRURGICZNE ▪ WIZYTY DOMOWE
▪ ESPERAL ▪ OBDUKCJE SĄDOWE
▪ ODTRUCIA POALKOHOLOWE ▪ BADANIA SPORTOWCÓW

USG: ▪ tarczycy ▪ piersi ▪ jamy brzusznej ▪ nerek
▪ pęcherza moczowego ▪ prostaty
▪ narządów rodnych ▪ dziecięcego stawu biodrowego
R-851

GABINET LEKARSKI
lek. med.
Leszek Sobczyński

SPECJALISTA POŁOŻNICTWA I GINEKOLOGII

Głowno, ul. Sikorskiego bl. 27 m 12
tel. gabinetu: (042) 710-72-67
tel. domowy: (042) 719-11-67

PRZYJMUJE:
pon., śr., pt.: 11-13; 16-18, sob. 11-13
R-927

PRZYCHODNIA STOMATOLOGICZNA „DENTA-MED"
UMOWA Z NARODOWYM FUNDUSZEM ZDROWIA
Czynna od poniedziałku do piątku od 11.00 do 18.00
Łowicz, ul. Zduńska 48 (w bramie 5 m)
tel. gab. (046) 830-31-23, tel. dom. (046) 837-69-66
tel. kom. 0-608-584-238

▪ **UMOWA Z NFZ NA PROTEZY**
▪ **WYBIELANIE ZĘBÓW LAMPĄ**
R-711

ZATRUDNIĘ STOMATOLOGA

BEZPŁATNE KONSULTACJE
LECZENIE KRĘGOSŁUPA
ŁUKASZ KAWCZYŃSKI

- dyskopatie
- rwa kulszowa
- przepuklina krążkowa
- skrzywienie i bóle kręgosłupa
- bóle głowy, szyi i karku
- bóle rąk i nóg

Łowicz, ul. Armii Krajowej 2
tel. 0691-705-314, (046) 837-59-30
www.leczenie-kregoslupa.pl
R-558

NZOZ STOMED
- PORADNIA GINEKOLOGICZNO-POŁOŻNICZA
lek. med. **JANUSZ WNUK**
specjalista ginekolog-położnik
UMOWA z NFZ
PRZYJMUJE: środa 16.30-17.30, piątek od 17.00
ŁOWICZ, ul. Kaliska 6
ZAPISY TELEFONICZNE 0601-309-057
R-581

GABINET REHABILITACJI
mgr rehab. Halina i Michał Sadowscy
Głowno, ul. Swoboda 23, tel. (042) 719-15-96

▪ LASER ▪ MASAŻ ▪ TERAPIA MANUALNA
▪ LECZENIE BÓLÓW KRĘGOSŁUPA
▪ dyskopatia ▪ rwa kulszowa ▪ bóle stawów ▪ szyi i barków

sprzedaż artykułów medycznych
- materace i poduszki przeciwodleżynowe
- laski, kule, trójnogi, balkoniki, ciśnieniomierze
- pasy stabilizujące, stomijne, przepuklinowe
- stabilizatory stawów, temblaki, kołnierze szyjne
- poduszki i materace gorczycowe, gryczane
- wózki inwalidzkie
- skarpety, rajstopy przeciwżylakowe
- wkładki ortopedyczne do butów SCHOLL

REALIZUJEMY WNIOSKI NFZ
CZYNNE: PON.-PT. 10-18, SOB. 10-13
R-629

- chirurgia ogólna
- leczenie żylaków
- owrzodzeń żylnych
- pajączków naczyniowych
- skleroterapia
- rajstopy przeciwżylakowe
- wizyty domowe

Prywatny Gabinet CHIRURGICZNY Paweł Bukała
Głowno, ul. Targowa 78
Konsultacje po uzgodnieniu telefonicznym
0609-202-999
R-685

IWONA OLEJNIK
specjalista pediatra
PIOTR OLEJNIK
specjalista chorób wewnętrznych
USG EKG
GŁOWNO, UL. KILIŃSKIEGO 25
(RÓG PIĄTKOWSKIEJ)
TEL. 042 7-107-400
R-697

GABINET LEKARSKI
lek. med.
BOGDAN SŁUŻEWSKI
CHIRURG
PRZYJMUJE:
środa 16.00-18.00 lub po uzgodnieniu telefonicznym
Łowicz, os. Kostka 20
wizyty domowe po uzgodnieniu telefonicznym
tel. 502-084-091
R-753

GABINET NEUROLOGICZNY
DR NAUK MEDYCZNYCH
EWA GUZOWSKA-BARTNIAK
specjalista neurolog
Łowicz, os. Kostka bl 1 (obok apteki)
tel. 0-602-264-817
CZYNNY:
środa 16.00-17.00, sobota 11.00-12.00
R-762

MAŁGORZATA KULCZYCKA-DŁUGOSZ
specjalista ortodoncji
APARATY STAŁE I ZDEJMOWANE
ŁOWICZ, os. Kostka bl. 1 (obok apteki)
GŁOWNO, ul. Wyspiańskiego 6a
Wizyty po uzgodnieniu telefonicznym
tel. (042) 719-43-42, 0508-213-771
R-35

GABINET CHORÓB SKÓRY
DERMATOLOG
Lek. spec. ZBIGNIEW WRONIECKI
Łowicz, os. Noakowskiego 1/39
wtorki, piątki 16^{00}-18^{00}
Głowno, ul. Wyspiańskiego 8 (za Szpitalem)
poniedziałki 9^{00}-11^{00}, czwartki 15^{00}-17^{00}
Tel. 0-602-276-728
R-37

Gabinet Lekarski
lekarz medycyny
ALEKSANDER JANOWICZ
Małszyce 16, 99-400 Łowicz, tel. 046-838-99-70
(dojazd: autobus nr 3) Przyjmuje: 8.00-10.00 i 18.00-19.00
LECZĘ DZIECI, MŁODZIEŻ I DOROSŁYCH
MASAŻ LECZNICZY NA FOTELU MASUJĄCYM - ZAPISY
NA BÓLE KRĘGOSŁUPA, NÓG, BÓLE GŁOWY
R-90

Gabinet Lekarski
WIESŁAW BIELECKI
lekarz chorób wewnętrznych
tel. 0 603 890 697, tel. domowy 837 62 52
PRZYJMUJE:
▪ **ZDUNY 46A** (biurowiec GS-u) **sobota 8^{00} - 12^{30}**
▪ **ŁOWICZ, Stary Rynek 8** (uzgadniać telefonicznie)
WIZYTY DOMOWE, RECEPTY NA LEKI - ULGOWE
R-91

SPECJALISTA CHORÓB SKÓRY
PIOTR CZYŻ
przyjmuje w środy 15.30-18.00,
Łowicz, os. Kostka bl. 1 (obok apteki)
tel. 0-601-20-60-40 w godz. 12.00-15.00
R-95

Specjalistyczny Gabinet Chorób Wewnętrznych
BARBARA FENC-BIELECKA
Przyjęcia:
- poniedziałek, środa, piątek: 9^{00}-12^{00} i 15^{30}-17^{00}
- wtorek, czwartek: 9^{00}-12^{00}

BADANIE KIEROWCÓW
Porady w domu chorego
ul. Powstańców 2A, tel. 837-54-76
R-97

Dr nauk medycznych
JOLANTA PIETRZAK
specjalista laryngolog
badanie audiometryczne słuchu
Przyjmuje w soboty: 11.00-12.00 Łowicz, ul. 3 Maja 6
15.00 -17.00 Łowicz, os. Tkaczew bl. 7/12
Tel. (0-46) 837-62-82, 837-84-68, 0-601-84-84-20
R-98

ZAPISY tel. 046/837-25-61
CHOROBY SERCA, TĘTNIC I ŻYŁ
Specjalista Kardiochirurg
dr med. MIROSŁAW BITNER
Adiunkt Kliniki Kardiochirurgii AM Łódź im. Sterlinga
PRZYJMUJE: środy w godz. 16.00-18.00
ŁOWICZ, os. Noakowskiego 3/39
R-271

ZAPISY tel. 046/837-25-61
CHOROBY KRĘGOSŁUPA, GŁOWY, KRĄŻENIA I UKŁADU NERWOWEGO
Oddział Neurochirurgii
Szpital Wojewódzki w Zgierzu
dr med. ANDRZEJ STAWOWY
PRZYJMUJE: czwartki w godz. 16.00-18.00
ŁOWICZ, os. Noakowskiego 3/39
R-369

DOKTOR NAUK MEDYCZNYCH
Zbigniew Jabłonowski
SPECJALISTA UROLOG
choroby prostaty, impotencja
Przyjmuje w środy po 16.00
Łowicz, ul. Tkaczew 9, tel. (046) 830-02-18
R-582

OKULISTA
LEK. ANDRZEJ WITECKI
przyjmuje po 15-tej
ŁOWICZ, Stary Rynek 9/10 m. 13
tel. (046) 837-35-59
R-627

PSYCHOLOG PSYCHOTERAPEUTA
SYLWIA KOŚKA
diagnoza, terapia,
dzieci, młodzież, dorośli
Głowno, Kilińskiego 9, tel. 0603-936-569
PROSIMY UMAWIAĆ SIĘ TELEFONICZNIE
R-709

Urszula Maciągowska-Siniarska
SPECJALISTA ORTODONTA
Łowicz, ul. Krakowska 36 (w bramie obok poczty)
wtorki, środy, piątki: 8-13; poniedziałki, czwartki: 15-19
tel. (046) 837-28-54, (046) 837-02-66
APARATY STAŁE I ZDEJMOWANE
• umowa z NFZ • wizyty po uzgodnieniu telefonicznym
R-712

Prof. dr hab. med. LARYNGOLOG
DANUTA GRYCZYŃSKA
czwartek 13.00 - 14.30
Łowicz, ul. Długa 14
Tel. 0-601-260-660, (046) 837-45-41
R-865

W CIĄGŁEJ SPRZEDAŻY
- DOJARKI PRZEWODOWE
- SCHŁADZALNIKI MLEKA (nowe i używane)
- ZGARNIACZE OBORNIKA
- STANOWISKA DLA KRÓW
- URZĄDZENIA ŻYWIENIOWE
- AGREGATY PRĄDOTWÓRCZE
- ŚWIETLIKI DACHOWE

Tel. 042/719-82-65, 0601-253-921
www.delaval.com.pl
R-324

DEKRA Partner DEKRA POLSKA
ZESPÓŁ RZECZOZNAWCÓW SAMOCHODOWYCH
tel.(046) 832 44 81, fax (046) 834 85 05, 96-100 Skierniewice, ul.Wagnera1/2
WYKONUJE:
- ekspertyzy powypadkowe,
- wyceny wartości rynkowej pojazdów do celów ubezpieczenia, leasingu, amortyzacji, skarbowych;
- kosztorysy napraw i weryfikacje kosztorysów (także dla potrzeb ubezpieczeniowych);
- pomoc w likwidacji szkód powypadkowych, doradztwo w rozliczeniach z towarzystwami ubezpieczeniowymi

- zadzwoń zanim zrobisz pierwszy krok, a przekonasz się, że było warto.

POSIADAMY PRZEDSTAWICIELA W ŁOWICZU 0601 358 325

Posiadamy Certyfikaty Ministra Infrastruktury do wydawania ocen dla potrzeb Wydziałów Komunikacji. Znajdujemy się na liście rzeczoznawców prowadzonej przez Ministerstwo. Jesteśmy Biegłymi Sądowymi przy S O w Łodzi
R-337

AUTO SZYBY
✓ sprzedaż ✓ montaż ✓ naprawa odprysków
✓ przyciemnianie szyb - atest
✓ samochody ciężarowe i osobowe
Łódź, ul. Inflancka 32
042 659 88 66, 24h: 0 501 049 529
R-401

sprzedaż RUSZTOWANIA
100 mk
200 mk
300 mk
500 mk
tel. 0 507 024 418
R-857

WORKER OGÓLNOPOLSKA AGENCJA PRACY TYMCZASOWEJ
poszukuje kandydatów na stanowisko
KOORDYNATOR ZASOBÓW LUDZKICH w Strykowie
WYMAGANIA:
▪ wykształcenie minimum średnie ▪ komunikatywność
▪ znajomość obsługi komputera
▪ duża motywacja do podjęcia pracy
▪ umiejętność pracy pod presją czasu
▪ **Mile widziana znajomość zagadnień prawa pracy**
OFERUJEMY: ▪ atrakcyjne warunki zatrudnienia
Dokumenty aplikacyjne prosimy przesyłać na adres: jakub.mardini@worker.pl
R-932

W nowo powstającym oddziale
zatrudnimy KIEROWCÓW
Kategoria prawa jazdy C + E
TEL. 0-12 644-29-65
R-934

usługi KOPARKĄ
WYKONUJEMY WYKOPY KOPARKĄ
pod oczyszczalnie ekologiczne, fundamenty, kable energetyczne, kanalizacje, odwodnienia, oczka wodne, baseny i inne. Dojazd GRATIS.
Łowicz, tel. 046/837-61-09 lub 0501-074-060
R-928

Joanna Papiernik, szefowa KGW w Bednarach podczas wręczania głównych nagród loterii fantowej. Jak widać torby ze słodyczami ciężko było poradzić.

Majówka z fantami w Bednarach

Konkurs plastyczny na temat wakacji, estradowe występy dla starszych i młodszych, loteria fantowa z atrakcyjnymi nagrodami, a na zakończenie zabawa do późnej nocy - tak wyglądała majówka, którą 3 maja w Bednarach Kolonii zorganizowało tamtejsze Koło Gospodyń Wiejskich.

Imprezę tego typu gospodynie organizowały drugi raz, choć w ramach działalności koła organizują także Walentynki, Dzień Dziecka czy zabawę choinkową dla dzieci. Majówka cieszyła się bardzo dużym zainteresowaniem. Dopiero przy losowaniu nagród głównych w loterii fantowej okazało się, że jej uczestnicy są nie tylko z Bednar, ale też z Mysłakowa, Sierzchowa, Sypnia, Woli Szydłowieckiej, Rybna, a nawet Sochaczewa.

Najmłodszych uczestników festynu zaproszono do konkursu rysunkowego „Moje wakacje z przyjacielem". Prace przedstawiające wakacje nad wodą, ale też w gospodarstwie rolniczym, narysowało 25 uczestników konkursu. Wszystkich nagrodzono sokami i jogurtami.

Nie wyłoniono zwycięzców w konkursie wzorowanym na teleturnieju „1 z 10", który przeprowadzono w 3 kategoriach wiekowych. Każdemu dziecku zadano 3 pytania i większość odpowiedziała na wszystkie, więc nagrodzono udział w konkursie.

Dorośli wystąpili w konkursie karaoke, w którym za wykonanie tak znanych piosenek jak „Sokoły" czy „Kukułeczka" można było wygrać markowy sweter lub odtwarzacz mp3.

Na atrakcyjne nagrody liczyli też uczestnicy loterii fantowej, na którą przygotowano 500 szczęśliwych losów. Oprócz nagród takich jak soki, jogurty, opaski do włosów, losy brały udział w losowaniu nagród głównych. Kosze ze słodyczami wygrali Wiktor Papiernik, Milena Zabost, Jan Śmiałek, odtwarzacz DVD - Tadeusz Sekuła, wieżę - Aleksandra Papiernik, kuchenkę mikrofalową - Elżbieta Sekuła, bukiet nieborowskich kwiatów bibułowych - Aneta Bartoszewska, rower górski - Małgorzata Strojek, która wygrała również talon wartości 50 zł na paliwo.

Na estradzie majówki w Bednarach gościła również orkiestra strażacka i czirliderki z Bałchowa, a także Karina Sędkowska i jej uczniowie z Łowicza. Ostatnią atrakcją imprezy była zabawa taneczna, która zakończyła się po północy.

(mwk)

Łodzianie i warszawiacy zapraszani do Łowicza

Ratusz rozpoczął reklamę Łowicza, chce przyciągnąć turystów na Boże Ciało.

W ubiegłą niedzielę 6 maja dwie pary łowickie składające się z młodzieży z Zespołu Folklorystycznego Blichowiacy działającego przy szkole blichowskiej odwiedziły centa handlowe: Galerię Łódzką i Manufakturę w Łodzi. Jak powiedział nam Michał Zalewski z Wydziału Promocji, Kultury i Turystyki w ratuszu, mimo usilnych starań nie udało się uzyskać zgody na prowadzenie promocji wewnątrz tych obiektów, gdzie jest najwięcej osób. - *Musieliśmy ograniczyć się do promocji przed budynkami* - powiedział. Mimo to dwie pary rozdały kilkaset ulotek promujących Łowicz, ze szczególnym nastawieniem na uroczystość Bożego Ciała, przypadającą 7 czerwca i związaną z nim procesję. W ulotkach znalazła się także informacja o występach folklorystycznych jakie odbędą się po zakończeniu procesji oraz terminy wszystkich kolejnych imprez przypadających na okres letni w Łowiczu.

Zalewski powiedział nam, że wyjazdy takie będą odbywać się obecnie w każdy weekend. Rozdające ulotki pary łowickie pojawią się także w Warszawie, a wkrótce również przed pałacem w Nieborowie i parkiem w Arkadii.

Będzie można od nich otrzymać informację o Łowiczu, imprezach w mieście, zainteresowani będą mogli nabyć najnowszą mapę Łowicza i powiatu, z opisem zabytków, ich rozmieszczeniem i trasami zwiedzania.

O Łowiczu, jego zabytkach, historii, a także Bożym Ciele, mogli w ostatnich dniach kwietnia przeczytać czytelnicy Gazety Wyborczej i Faktu. Wydział wykupił w nich całostronicowe ogłoszenia. Zalewski powiedział nam, że w tej chwili trwają działania, by ogłoszenie lub tekst o Łowiczu ukazał się w weekendowym dodatku turystycznym Super Expressu.

Podjęto także starania, by o Bożym Ciele dowiedzieli się internauci. W tej chwili są prowadzone rozmowy, by baner z reklamą dotyczącą Łowicza i Bożego Ciała został „powieszony" na jednym z popularniejszych portali informacyjnych. - *Chcemy skorzystać z możliwości, by baner z informacją o Łowiczu pojawił się tam przez trzy dni przed Bożym Ciałem* - powiedział nam Zalewski.

(tb)

Ratusz nie ułatwi wynajęcia mieszkania

Małym, a właściwie żadnym zainteresowaniem cieszyła się inicjatywa wiceburmistrza Bogusława Bończaka, by Wydział Spraw Lokalowych i Działalności Gospodarczych ratusza prowadził Bank Informacji Mieszkaniowej, zbierający informacje o możliwości wynajęcia mieszkań u prywatnych właścicieli.

Miała to być odpowiedź ratusza na rosnące zapotrzebowanie na mieszkania.

Inicjatywa pojawiła się w lutym, od tego czasu jak przyznał Bończak, otrzymał on tylko jedną propozycję od prywatnego właściciela posesji dotyczącą wynajęcia mieszkania osobie potrzebującej. Pod podany numer telefonu skierowano jedną rodzinę. O efektach rozmów obu stron wiceburmistrz nic jednak nie wie. Naczelnik wydziału Spraw Lokalowych Alina Guszlewicz powiedziała nam za to, że przez kilka tygodni, gdy na stronie internetowej miasta podawana była informacja o istnieniu Banku Informacji Mieszkaniowej z numerem telefonu wydziału i prośbą o zgłaszanie lokali przeznaczonych do wynajęcia, nie zadzwonił nikt. Były za to pytania o lokale.

Dlaczego? Wiceburmistrz zdaje sobie sprawę, że część właścicieli budynków w centrum Łowicza pozostawia pomieszczenia mieszkalne nie wynajęte, czerpiąc zyski wyłącznie z lokali użytkowych wynajmowanych pod działalność handlową - i jest bardzo trudno ich przekonać do zmiany zdania. Jeśli zaś już właściciel zdecyduje się na wynajem, to sam znajduje zainteresowaną osobę.

Niechęć do wynajmowania mieszkań wynika z problemów jakie idą za lokatorami - konieczność ściągania opłat, odprowadzania podatku, meldowania, zabezpieczania dostaw wody, odbioru nieczystości.

Zysk z wynajmu nie pokrywa poniesionych nakładów, a dochodzi do niego brak pewności, czy najemca będzie regulował opłaty.

BIM się nie udał, ale jeśli ktoś ma możliwość i chęć wynajęcia mieszkania, może nadal kontaktować się z Wydziałem Spraw Lokalowych i Działalności Gospodarczej (tel. 0-46 830 91 21, 0-46 830 91 20, e-mail: guszlewicz@um.lowicz.pl). Tą drogą też informacja może dotrzeć do ewentualnych najemców.

(tb)

REKLAMA

ZOSTANĄ W PAMIĘCI NIE TYLKO NAJBLIŻSZYCH

JÓZEF ROGOWIECKI (1946-2005)

Trudno się pisze o osobach bliskich z rodziny w czasie przeszłym. Nie łatwej jest ze znajomymi. Ale może czasem warto spróbować, żeby przywołać ich pamięć.

Józef Rogowiecki zmarł 2 lata temu, po kilkumiesięcznej ciężkiej chorobie. Był dobrym znajomym mojego męża. Często go wspominamy, bo osoby takiej jak on nie chcemy zapomnieć. Był bardzo serdecznym, pracowitym i pełnym życia człowiekiem, przyjaźnie nastawionym do ludzi, zwłaszcza do dzieci. Imiona dzieci ze swojej rodziny, dzieci sąsiadów i przyjaciół zawsze mówił w formie zdrobniałej. O swojej rodzinie zawsze wypowiadał się dobrze. Wśród znajomych nie stwarzał dystansu nawet wobec osób o wiele lat od siebie młodszych.

Pochodził z wielodzietnej rolniczej rodziny. Całe życie mieszkał w rodzinnym domu we wsi Wygoda, obecnie jest to sołectwo Chruśle w gminie Kiernozia. Józef nigdy jednak nie mówił, że mieszka na Chruślach. Gdy ktoś się dziwił, że tej nazwy używa, zwykł mówić: „Na Wygodzie mieszka się wygodnie". Nigdy nie założył swojej rodziny, więc wiele lat mieszkał samotnie.

Pamiętam, jak wraz z mężem pierwszy raz byłam u niego w domu. Byłam zdziwiona, że mieszkanie jest tak wysprzątane. Nie śmiałam o to pytać gospodarza, więc dyskretnie spytałam męża, kto tam sprząta. Bardzo się zdziwiłam, że samotny mężczyzna sam sobie z tym dobrze radzi.

W domu jednak niełatwo było go zastać, bo pasją Józefa były targi i jarmarki rolnicze. Zjeździł chyba wszystkie w promieniu przynajmniej kilkudziesięciu kilometrów od domu. Podziwiał na nich bydło i konie. Nieraz kupił jakąś sztukę, jednak nie lubił przepłacać. Potrafił się targować o dobrą cenę jak nikt na świecie. - *Dobry kupiec daje połowę, ja daję więcej niż połowę* - tak zaczynał rozmowę o cenie. Swoim znajomym opowiadał potem anegdoty o scenach jarmarcznych. Może je nieco ubarwiał, ale każdy mu to wybaczał, bo można było się śmiać do łez.

Oprócz pracy w swoim gospodarstwie Józef chętnie pomagał swoim znajomym w pracy na polu. Był bardzo silny fizycznie i pracowity. Dlaczego pomagał? Na pewno nie z chęci zysku. Chyba jak kogoś lubił, to nie umiał odmawiać.

Józef, jak każdy z nas, miał też słabości, a na pewno jego słabością było palenie papierosów. Nałóg ten był bezpośrednią przyczyną jego ciężkiej choroby i przedwczesnej śmierci.

Józef zmarł 1 lipca 2005 roku w swoim domu, gdzie otoczony był opieką swojej rodziny, wspomaganej przez pielęgniarki Caritasu z Łowicza. Pochowany został ze swoimi rodzicami i siostrą Martą.

Nie spełnił swoich planów o przejściu na rentę strukturalną i spokojnym życiu na starość. Bardzo go nam brak.

Mirka i Tadek

Nagła śmierć Mirosławy Janiak

W niedzielę 6 maja około godziny 12.30 zmarła nagle we własnym domu wieloletnia dyrektor Miejskiego Przedszkola nr 3 w Głownie, 51-letnia Mirosława Janiak.

Głownianka z urodzenia zawsze była związana z tym miastem. Pozostawiła w żałobie męża Andrzeja oraz troje dzieci: Izabellę, Mariusza i Ilonę. - *Był to dla mnie i wielu znajomych szok. Nie chcieliśmy wierzyć w tak smutną wieść* - mówi dyrektor Miejskiego Przedszkola nr 2 Małgorzata Baraniak.

Mirosława Janiak od 16 października 1983 roku pracowała w Przedszkolu nr 3, a od 1 marca 1991 roku była jego dyrektorem. Od września tego roku planowała przejść na wcześniejszą emeryturę. - *Obie miałyśmy wykorzystać szansę pomostowej emerytury. Mirusia bardzo kochała pracę z dziećmi i przejście na emeryturę bardziej jej podpowiadał rozsądek, bo sercem z pewnością wolałaby zostać z dziećmi* - dodaje Małgorzata Baraniak. Mimo planowanego przejścia na emeryturę do końca roku szkolnego miała jeszcze wiele planów - wymianę okien w przedszkolu oraz urządzenia ogródka.

Na pierwszy rzut oka można było zauważyć dobrą współpracę pomiędzy dyrektorkami trzech głowieńskich przedszkoli. - *Była bardzo dobrą koleżanką, współpracowało nam się idealnie, żyła swoją pracą. Była wspaniałym dyrektorem i menedżerem* - dodaje Małgorzata Baraniak.

Izabella Kotecka z Przedszkola nr 1 również wspomina ją jako bardzo ciepłą i życzliwą osobę, zawsze chętną do pomocy, dumną ze swoich dzieci i męża. - *Widać było, jak bardzo kochała swoją rodzinę. Gdy mąż wyjeżdżał do pracy za granicę, ciągle SMS-owali do siebie* - opowiada. - *Andrzej witał ją po każdym powrocie bukietem kwiatów. - Mnie, jako koleżanka, dyrektor bardzo wspierała w pracy zawodowej* - snuje wspomnienia Izabela Kotecka - *Zawsze wszystko robiłyśmy razem.*

Mirosława Janiak pośród dzieci ze swojego przedszkola - tak zapamiętą ją większość głownian.

Pomiędzy głowieńskimi przedszkolami kwitła współpraca bez zbędnej rywalizacji. Wiele imprez odbywało się wspólnie zarówno w celu integracji personelu placówek, jak i dzieci. - *Jej śmierć była dla mnie ogromnym zaskoczeniem. Ona sama nauczyła mnie, jak można być aktywnym zawodowo i zaangażowanym w to, co się robi, a jednocześnie zawsze na pierwszym planie stawiać rodzinę i jej dobro* - dodaje Izabela Kotecka.

Mirosława Janiak w ocenie pracowników Przedszkola nr 3 była nie tylko filarem tej placówki, ale także filarem swojej rodziny. - *Żywiołowa, zawsze uśmiechnięta, otwarta na ludzi i ich problemy. Zajmowała się nie tylko prowadzeniem placówki, ale przede wszystkim troszczyła się o dzieci. Tym najbardziej potrzebującym chciała w szczególny sposób pomóc. Na bieżąco kontaktowała się z MOPS* - mówi Maria Gibała.

Szczególnym wyrazem wrażliwości na krzywdę ludzką była reakcja Mirosławy Janiak na pamiętną powódź z 1997 roku. Jako jedyna przyjęła wtedy do swojego przedszkola kilkadziesiąt dzieci - powodzian z Kędzierzyna - Koźla. Zorganizowała personel przedszkola, wszyscy w ramach urlopów w czynie społecznym pomagali powodzianom. Cały czas otrzymywała zaproszenia od rodzin i okolicznościowe życzenia.

- *Była bardzo związana z przedszkolem* - dodaje pracownica Przedszkola nr 3 Małgorzata Cechulska. Bardzo przeżywała wizję likwidacji przedszkola i cieszyła się, gdy ta się oddalała. Pojawiała się na komisjach i sesjach Rady Miejskiej w Głownie, apelując o konieczność utrzymania przedszkola na Zabrzeźni. Jej apele odniosły pozytywny skutek. Obecnie istnienie tej placówki nie było już zagrożone niżem demograficznym. Kiedy deklarowała odejście na emeryturę, burmistrz Głowna Wojciech Brzeski przekonywał ją, żeby zmieniła zdanie. - *Z dobrych dyrektorów się nie rezygnuje* - mówił. Dobry dyrektor odszedł w tym wypadku sam.

Rodzina, bliżsi i dalsi znajomi pożegnali Mirosławę Janiak podczas uroczystości pogrzebowych w środę 9 maja.

(eb)

Oni zagrażają naszemu życiu

Policjanci z Łowicza zatrzymali następujących nietrzeźwych kierowców i rowerzystów. Część z nich już została ukarana w przyspieszonym trybie, pozostali zostaną ukarani przez sąd w ciągu kilku najbliższych dni.

▪ **4 maja** około godz. 18 w Rząśnie w gminie Zduny 42-letni Jerzy S. z powiatu łowickiego jechał rowerem (1,32 mg/dm^3 alkoholu w powietrzu wydychanym z płuc). Został ukarany trzyletnim zakazem prowadzenia jakichkolwiek pojazdów w ruchu lądowym, grzywną w wysokości 3 tys. zł i ma wpłacić 150 zł na wskazany przez sąd cel charytatywny.

▪ **5 maja** około godz. 1.30 w nocy w Otolicach w gminie Łowicz 37-letni Jacek K. jechał rowerem (0,67 mg/dm^3 alkoholu). Został ukarany trzyletnim zakazem prowadzenia jakichkolwiek pojazdów, karą pozbawienia wolności na okres trzech miesięcy w zawieszeniu na dwuletni okres próby oraz ma wpłacić 500 zł na wskazany cel charytatywny.

▪ **5 maja** około godz. 20 na drodze krajowej nr 70 w okolicach Mysłakowa w gminie Nieborów 61-letni Aleksander S. z Warszawy jechał samochodem marki Daewoo Nexia (2,00 mg/dm^3 alkoholu). Został ukarany 6-miesięczną karą pozbawienia wolności w zawieszeniu na dwa lata, pięcioletnim zakazem prowadzenia wszelkich pojazdów oraz ma wpłacić 2 tys. zł na wskazany cel charytatywny.

▪ **5 maja** o godz. 22.20 na ul. Łęczyckiej w Łowiczu 19-letni Sebastian S. jechał rowerem (0,46 mg/dm^3 alkoholu).

▪ **6 maja** około godz. 19 na ul. Skarżyńskiego w Łowiczu 60-letni Jan J. jechał rowerem (0,62 mg/dm^3 alkoholu). Został ukarany 6-miesięczną karą pozbawienia wolności w zawieszeniu na dwuletni okres próby, pięcioletnim zakazem prowadzenia pojazdów i ma wpłacić 800 zł na cel charytatywny.

▪ **6 maja** o godz. 0.05 na drodze krajowej nr 70 w Nieborowie 47-letni Jerzy D. ze Skierniewic jechał samochodem marki Daewoo Tico (1,28 mg/dm^3 alkoholu).

▪ **8 maja** o godz. 20.20 w Łaguszewie w gminie Kocierzew 59-letni Sławomir D. jechał rowerem (0,87 mg/dm^3).

▪ **8 maja** około godz. 3 na ul. Stanisławskiego w Łowiczu 19-letni Marcin P. jechał rowerem (0,56 mg/dm^3).

ODESZLI OD NAS (30.04-7.05.2007 r.)

30 kwietnia: Tadeusz Kopania, l.76, Wola Zbrożkowa; Irena Przybysz, l.79, Stryków; **2 maja**: Mieczysław Majewski, l.78; **4 maja**: Jan Mrozowicz, l.74; **6 maja**: Jan Kolos, l.84; Józef Kołaczek, l.60; Halina Tosik, l.76; Mirosława Janiak, l.51, Głowno; **7 maja:** Izabela Wasiak, l.82, Osiny.

PODZIĘKOWANIA dla Pani dr Warchałowskiej oraz Pań pielęgniarek z Poradni Leczenia Paliatywnego Caritas
za okazaną nam pomoc i serce
podczas choroby naszego ukochanego Męża i Tatusia

ŚP. MIECZYSŁAWA BOŃCZAKA

składają żona z córką i synami

R-864

DZIĘKUJĘ Pani doktor MARCIE RABSZTYŃSKIEJ-LISIECKIEJ oraz Pani BOGUMILE GORZKIEWICZ
za opiekę i pomoc w ostatnich dniach i chwilach życia mojego Męża

Ś.P. WŁADYSŁAWA JAŹWIŃSKIEGO

Żona

R-867

Z powodu śmierci

Ś.P. GENOWEFY JANOWICZ

wyrazy współczucia MĘŻOWI oraz RODZINIE

składają Jezierscy

R-875

Rodzinie i mieszkańcom Wyborowa
oraz tym, którzy uczestniczyli w ostatniej drodze
naszego ukochanego TATY

Ś.P. STANISŁAWA WIŚNIEWSKIEGO

serdecznie dziękują: syn i córka z rodzinami

R-890

Dać plecaki do prokuratury?

Radny miejski Ryszard Szmajdziński chce, by burmistrz podał do prokuratury sprawę nieprawidłowości w wydziale promocji ratusza ubiegłej kadencji. Burmistrz chce upewnić się, czy rzeczywiście jest to sprawa dla prokuratora.

Pytania dotyczące działań burmistrza w sprawie uchybień stwierdzonych podczas kontroli wydziału promocji Urzędu Miejskiego w Łowiczu zadawał 7 maja na posiedzeniu Komisji Rewizyjnej radny Ryszard Szmajdziński. O sprawie pisaliśmy przed tygodniem. Przypomnijmy, że uwagi dotyczyły m.in. nieprecyzyjnych opisów faktur zakupu różnych artykułów na imprezy, braku listy osób, które otrzymały torby i plecaki zakupione na rajd rowerowy PTTK.

- *Proszę o podjęcie jak najszybszych działań. Jak długo można milczeć?* - pytał burmistrza Szmajdziński. Dziwił się też, że wydział promocji kontroluje obecnie wewnętrzny audytor. Pytał, dlaczego przedstawiciel organu wykonawczego, czyli burmistrza, kontroluje to, co stwierdził organ kontrolny (Komisja Rewizyjna).

Burmistrz wyjaśnił, że po otrzymaniu wyników kontroli Komisji Rewizyjnej, tego samego dnia zlecił wykonanie kontroli przez Barbarę Rosę. Termin ustalono na 4 - 18 maja, zakres - gospodarkę finansową wydziału w 2006 roku.

- *Zobaczymy, co wykaże kontrola głównego specjalisty* - mówił burmistrz. Skarbnik Arkadiusz Podsędek dodał, że RIO przeprowadzało w ubiegłym roku kontrolę finansów ratusza w ciągu minionych 2 lat. Kontrola obejmowała też wydział promocji. RIO miało 11 uwag - ale były to tylko drobne uchybienia.

Ten argument nie przekonał radnego Szmajdzińskiego. Mówił, że RIO na pewno nie pytało w PTTK, kto otrzymał plecaki przeznaczone na nagrody, nie pytało o szczegóły imprez w Sromowie i Łowiczu.

Radca prawny Jolanta Służalska-Mrożewska tłumaczyła, że burmistrz przed złożeniem zawiadomienia chce być przekonany o tym, czy istotnie doszło do nadużycia. Dodała, że nie tylko burmistrz ma prawo zawiadomić prokuraturę o podejrzeniu popełnienia przestępstwa, może to zrobić każdy.

(mwk)

REKLAMA

H. SKRZYDLEWSKA

CERTYFIKAT JAKOŚCI ISO 9001

GŁOWNO, ul. Łowicka 7/11 tel. (0-42) 710-71-90, 719-30-24 (czynne całą dobę)
ZGIERZ, ul. Parzęczewska 6, tel. (0-42) 717-00-00 (czynny całą dobę)
ŁÓDŹ, tel. (0-42) 672-33-33, 672-30-27 (czynne całą dobę)

- ZAŁATWIAMY FORMALNOŚCI W ZUS
- WYPŁACAMY ZASIŁEK ZUS
- KREMACJE
- przewóz osób zmarłych do chłodni
- przewozy międzynarodowe

ZANIM PODEJMIESZ DECYZJĘ PORÓWNAJ CENY!

www.h.skrzydlewska.pl

R-829

Miasto studenta

Rozpoczęła się właśnie matura, a wraz z nią liczne wybory życiowe. Każdego roku padają te same pytania: Jaka uczelnia, jaki kierunek, jakie miasto? Poniżej staramy się odpowiedzieć, zgodnie z tytułem, na ostatnie z pytań. Oby choć trochę ułatwił on wybór przyszłym studentom z ziemi łowickiej.

Wybierając daną miejscowość, kierujemy się przede wszystkim cenami, odległością i liczbą znajomych. **Celowo nie dodaję kwestii edukacyjnej: czy nauczają tam tego, co chcemy studiować i na jakim poziomie, uważając ją za oczywistą**. Na podstawie powyższych argumentów, a przede wszystkim na podstawie opinii studentów, zbudowana została krótka charakterystyka poszczególnych miast w kontekście przyszłych studiów.

Warszawa

Stolica jest miejscem najczęściej wybieranym przez łowickich studentów. Zresztą, nie tylko łowickich. To eldorado dla ambitnych, spragnionych wiedzy i ciekawych doświadczeń, ale także otchłań dla nieznających umiaru. To tutaj zmarnował się niejeden talent, to tutaj znajduje się centrum zepsucia i rozpusty. Po tym krótkim wstępie czas na ocenę Warszawy.

Pierwszym i najistotniejszym minusem są ceny. Trzeba się liczyć z tym, że każdy produkt jest średnio o 20% droższy niż w Łowiczu. - *W małych, osiedlowych sklepikach ceny są wysokie, ale w dużych supermarketach są one już w miarę normalne. Za to zdecydowanie muszę pochwalić koszty komunikacji - za bilet na 3 miesiące student płaci 83 zł. Dzieląc to na miesiące wychodzi taniej niż w Łodzi* - mówi student I roku mechatroniki na Politechnice Warszawskiej, Hubert Laska.

Jednak z pewnością rekompensatą za wysokie ceny są duże możliwości i szansa na dobrą pracę. - *Choć Warszawa nie rozwija się ostatnio tak szybko jak np. Łódź, to jednak właśnie tutaj można znaleźć najlepiej płatną pracę* - przyznaje Marcin Kaźmierczak, również studiujący na Politechnice Warszawskiej. - *Ostatnio mój znajomy w ciągu czterech dni zarobił 500 zł przy noszeniu mebli* - dodaje Hubert.

Innym plusem, z punktu widzenia Łowiczan, jest dobry dojazd - pociągi kursują praktycznie co godzinę, a cena ulgowego biletu to ok. 8 zł za pociąg osobowy i ok. 13-16 zł za pospieszny. Można oczywiście wybrać także autobus, lecz jest to rzadziej praktykowane.

Mówiąc o mieście w kontekście studiowania, nie sposób pominąć życia studenckiego. Pod tym względem oferta Warszawy jest niezwykle bogata, ale... - *Jeśli chodzi o życie studenckie wolę Łódź, bo wszystko jest w jednym miejscu, a przede wszystkim jest taniej* - porównuje Marcin Żaczek - absolwent geodezji i kartografii na Politechnice Warszawskiej. - *Czasami jest za dużo ludzi, trudno znaleźć swój spokój, a przy tym mało jest typowych warszawiaków* - dodaje.

I tutaj znajdujemy chyba najlepsze podsumowanie- Warszawa jest „szybkim" miastem, które promuje osoby dynamiczne, chcąc więc tutaj studiować, warto mieć już nakreślone cele i plany. Nie bez przyczyny to właśnie stolica jest symbolem „wyścigu szczurów".

Łódź

Według wielu to właśnie Łódź jest najpopularniejszym miejscem wybieranym przez Łowiczan. Jednak w ostatnich latach widać wyraźnie tendencje do częstszego wybierania stolicy, co jednak nie zmienia faktu, że w Łodzi często można spotkać kogoś z Łowicza. Na pewno decydującym argumentem jest tutaj odległość - 50 km, która w połączeniu z bogatą ofertą edukacyjną stanowi solidne podstawy do wyboru Fabrycznego Miasta. Paradoksalnie przy wymarzonej odległości, nieciekawie wygląda dojazd, jednak temat ten niejednokrotnie poruszany był na łamach NŁ, więc dodam jedynie, że można sobie z tym poradzić: - *Nie uznałbym dojazdu za minus, ponieważ busy, choć może nie są najwygodniejsze, kursują często, co pozwala szybko dostać się do Łodzi* - mówi Krzysztof Żaczek, student II roku ekonomii na Uniwersytecie Łódzkim.

Argumentem, który stawia Łódź wyżej niż Warszawę, są z pewnością koszty utrzymania, które są zbliżone do łowickich.

Jest jednak także coś, co stawia Łódź na szarym końcu wszelkich klasyfikacji: - *Jeśli chodzi o estetykę, w porównaniu z Łowiczem, Łódź wypada wyjątkowo blado* - twierdzi Krzysztof Bajera, student I roku pedagogiki kultury fizycznej i zdrowotnej na UŁ.

Istotnym elementem oceny miasta jest także bezpieczeństwo. W tej kwestii zdania są podzielone. - *Wizje na temat Łodzi są pod tym względem mocno przesadzone. Mieszkam w sercu Starych Bałut i nie spotkałem się z żadną nieprzyjemną sytuacją. Wręcz przeciwnie, czuję się nawet bezpieczniej niż w Łowiczu* - kontynuuje Krzysztof Bajera. Jednak pojawiają się także głosy z drugiej strony: - *W Łodzi nie jest do końca bezpiecznie. Jest parę ciemnych zaułków, często słyszy się, że komuś coś ukradli* - ostrzega Łukasz Truchel, student III roku administracji na UŁ.

Próbując zsumować plusy i minusy Łodzi, na pierwszy plan wysuwa się pewien nieporuszany dotąd aspekt: rozwój. Łódź jest w tej chwili stawiana za wzór w tej dziedzinie. W parze z rozwojem tworzą się nowe miejsca pracy, co dla studentów jest szczególnie istotne. - *Od czasu wejścia Polski do Unii, w Łodzi zwolniła się ogromna liczba miejsc pracy, a do tego zaczęły tworzyć się nowe. Oferta jest bardzo bogata, szczególnie dla młodych i aktywnych. Pensje nie są jeszcze porównywalne z tymi w stolicy, ale pozwalają nabrać doświadczenia i zaspokoić własną ambicję* - podsumowuje Krzysztof.

Zdjęcie z kampusu głównego Uniwersytetu Warszawskiego.

Poznań

Poznań ze względu na odległość jest nieco mniej popularnym kierunkiem niż opisywane Łódź i Warszawa, jednak trzeba przyznać, że i tak wybiera go wielu naszych ziomków. Trudno powiedzieć, czy decyduje o tym urok miasta (dużo parków, zieleni, jezioro Malta usytuowane praktycznie w centrum), czy np. piękno życia studenckiego. Jedno nie ulega wątpliwości. Poznań ma coś, co przyciąga studentów - w końcu jakoś muszą zapełniać się miejsca w 8 publicznych i 18 niepublicznych szkołach wyższych.

Do minusów Poznania możemy zaliczyć komunikację nocną - *Tramwaje jeżdżą tylko do 23, a autobusy co godzinę odjeżdżają tylko z centrum. Pozostaje tylko taksówka.* - zdradza nam była studentka stosunków międzynarodowych Kamila Kosiorek. - *Poza tym budynki uczelni są często rozrzucone. Czasem dojazd z jednego do drugiego zajmuje półtorej godziny* - dodaje.

Koszty utrzymania w Poznaniu można ocenić jako „ludzkie". - *Poznań na pewno jest tańszy niż Warszawa, ale też droższy niż Łowicz czy Łódź* - ocenia Mateusz Kołodziejski, studiujący socjologię na Uniwersytecie im. Adama Mickiewicza. Także pod względem bezpieczeństwa miasto może być ocenione korzystnie. - *Bezpieczniej czuję się o 3 w nocy w Poznaniu, niż o 10 w Łowiczu. Sam mieszkam w takiej dzielnicy, że jeszcze nie słyszałem, żeby kiedykolwiek stało się tu coś złego* - twierdzi Mateusz.

Toruń

Miasto to swoim urokiem i dobrym poziomem kształcenia od lat przyciąga wielu studentów, a wśród nich nie brakuje oczywiście Łowiczan. Mimo wszystko nietrudno zauważyć pewną tendencję - do Torunia imigruje dużo osób z Mazur, Pomorza i Wielkopolski, natomiast mniej z południowych zakątków kraju. Centrum i nasz Łowicz zaliczymy tu raczej do tej drugiej grupy. Jednak skąd byś nie był/a, z pewnością zachwycisz się urodą Torunia - *To piękne, cudowne miasto! Bardzo spokojne, miłe, czyste, choć jak wszędzie są dzielnice, które lepiej omijać* - mówi Emilia Plichta, studentka I roku prawa na Uniwersytecie im. Mikołaja Kopernika.

Toruń jest typowo studenckim miastem i choć pozwala to na poczucie wspaniałej atmosfery, niesie ze sobą także negatywne skutki. - *Jeżeli chodzi o pracę po studiach, jest trudno. Wielu studentów chce tutaj kontynuować karierę, a liczba miejsc jest ograniczona* - mówi Ola Skarżyńska - absolwentka Wydziału Prawa i Administracji UMK. Pewną niedogodnością jest także komunikacja miejska. - *Są 4 linie tramwajowe i dużo autobusów, ale w czasie roku szkolnego jest strasznie tłoczno* - dodaje Ola.

Kraków

Była stolica Polski jest bardzo atrakcyjnym miejscem, szczególnie dla studentów. Dość wspomnieć Rynek Główny zapełniający się, wraz z ciepłymi promykami słońca, młodymi ludźmi, czy niezliczoną ilość klubów i stowarzyszeń studenckich. Pomimo tego okazuje się, że niewielu absolwentów łowickich szkół wybiera właśnie Kraków.

Jedną z osób, które przełamały ten impas jest Agnieszka Albrychiewicz - absolwentka I LO im. Józefa Chełmońskiego, obecnie studentka II roku historii sztuki na Uniwersytecie Jagiellońskim, a de facto... rodowita skierniewiczanka. Na pytanie dlaczego właśnie Kraków, odpowiada - *Zadecydowała oferta edukacyjna - interesujące mnie kierunki znajdowały się właśnie w Krakowie*. Jednak tym, co najbardziej przyciąga młodzież, jest niepowtarzalna atmosfera. - *Przypuszczam, że to najbardziej studenckie miasto w Polsce, a możliwe, że jest też w czołówce europejskiej* - ocenia Agnieszka. Wraz ze wzrostem jakości życia wzrastają ceny,

REKLAMA

FERROXCUBE

„FERROXCUBE POLSKA" Sp. z o.o.
producent rdzeni magnetycznych z siedzibą w Skierniewicach

poszukuje pracowników na stanowisko

OPERATOR MASZYN W DZIALE PRODUKCJI

Osoby zatrudnione na tym stanowisku będą odpowiedzialne za obsługę maszyn produkcyjnych w dziale produkcji ferrytów miękkich w celu uzyskania wyrobów o ściśle określonych parametrach zgodnych ze specyfikacją.

Wymagania:
- wykształcenie minimum zawodowe
- doświadczenie w pracy w zakładzie produkcyjnym
- gotowość do pracy zmianowej w systemie czterobrygadowym
- gotowość do podjęcia pracy od zaraz
- uprawnienia do obsługi wózków widłowych będzie dodatkowym atutem

Oferujemy:
- stabilne warunki zatrudnienia
- możliwość rozwoju zawodowego

List motywacyjny oraz CV ze zdjęciem można składać w recepcji firmy, wysłać mailem na adres: edyta.slojewska@ferroxcube.com lub przesłać pocztą na adres:

„Ferroxcube Polska" Sp. z o.o.
ul. Zwierzyniecka 2,
96-100 Skierniewice,
„Dział Personalny"

Informujemy, że skontaktujemy się tylko z wybranymi osobami.

Prosimy o zamieszczenie i podpisanie klauzuli:
„Wyrażam zgodę na przetwarzanie moich danych osobowych zawartych w mojej ofercie pracy dla potrzeb niezbędnych do realizacji procesu rekrutacji (zgodnie z ustawą z dnia 29.08.1997 o ochronie danych osobowych, Dz.U. z 1997r. Nr 133 poz. 883)".

R-801

Przed nimi jeszcze kilka egzaminów, a potem wybór - gdzie uczyć się dalej? Tegoroczni maturzyści z I i II LO na Nowym Rynku w Łowiczu. Zdjęcie zrobione w poniedziałek 7 maja, po egzaminie z języka angielskiego.

a te w Krakowie są zdecydowanie ponad średnią. W rozmowie z nami Agnieszka ocenia negatywnie także komunikację miejską - *Rozczarowała mnie bardzo: tramwaje i autobusy jeżdżą co 20 minut, a to jak na takie miasto zdecydowanie za mało*.

Kraków nadrabia jednak te wady z nawiązką tradycją, urokiem i oczywiście... liczbą studentów!

Białystok

Jest to jedno z tych miejsc, które dla Łowiczan mogą wydawać się co najmniej egzotyczne. Białystok, który ostatnio kojarzy nam się głównie z kandydatem na prezydenta - Krzysztofem Kononowiczem, nie zachwyca bynajmniej wyglądem. Przynajmniej tak twierdzi Kamil Pikulski - student I roku prawa. - *Miasto totalnie urbanistyczne zaniedbane, panuje chaos. Są też ładne miejsca, ale ogólnie można powiedzieć że Białystok to miasto kontrastów. Łowicz jest, w porównaniu z nim, dużo ładniejszy*.

Mimo wszystko da się zauważyć pewną poprawę od czasu wejścia Polski do Unii Europejskiej - *Białystok jest miastem rozwijającym się, miasto odżywa dzięki dofinansowaniom z Unii*. - ocenia Kamil.

Wrocław

Kolejny, raczej egzotyczny kierunek. Ale także i tam da się znaleźć Księżaków. Dowodem tego jest m.in. osoba Marka Kębrowskiego - student I roku informatyki na Uniwersytecie Wrocławskim. - *Wrocław jest miastem, które się rozwija, więc widok psują koparki i place budowy, ale poza tym jest on przepiękny* - przekonuje Marek. Zapytany o komunikację miejską dodaje - *Obecnie rozbudowywana jest linia tramwajowa, więc komunikacja chodzi „w cały świat", ale mimo wszystko można spokojnie wszędzie dojechać.*

Gdańsk

- *Gdańsk jest świetny! To jedno z najbardziej zielonych miast w Polsce - są liczne parki, łąki, drzewa, no a przede wszystkim plaża!* - mówi Anna Wojciechowska - studentka I roku skandynawistyki na Uniwersytecie Gdańskim. Pomimo tego, niewielu Łowiczan wybiera północny kierunek, a to ze względu na odległość i niekorzystny dojazd.

Miasto przyciąga jednak ofertą edukacyjną, niezłym rozkładem komunikacji miejskiej, a także bogatym życiem studenckim. - Żyć nie umierać! Imprezy w akademikach, kluby studenckie... Każda uczelnia ma swoje kluby, ale nie ma żadnych ograniczeń, student z politechniki wejdzie spokojnie na imprezę uniwersytetu, a student uniwersytetu - na imprezę z politechniki.

Szczecin

Innym pomorskim miastem, z którego oferty korzystają niektórzy łowiccy studenci, jest Szczecin. Jednym z Łowiczan studiujących w Szczecinie jest Dawid Różycki, absolwent II LO, a obecnie student prawoznawstwa na Uniwersytecie Szczecińskim. Jak sam mówi, do plusów Szczecina należy zaliczyć komunikacje miejską, przyjazną atmosferę, a także urodę miasta. - *To bardzo ładne, eleganckie miasto. W centrum są 3 linie tramwajowe, tak że można wszędzie spokojnie dojechać* - mówi Dawid. Do minusów zalicza niski standard akademików, niekorzystny dojazd, a także bezpieczeństwo, a raczej jego brak w niektórych miejscach - *Już dwóm moim kolegom zdarzyło się, że zostali napadnięci i okradzeni*- ostrzega Dawid.

Wydział Elektroniki i Telekomunikacji Politechniki Poznańskiej. Nie tak daleko od Łowicza, a dojazd pociągiem bardzo dogodny.

Olsztyn

Stolica Mazur jest raczej rzadko wybierana przez Łowiczan, lecz i tam znajdziemy kilku naszych ziomków. Jak w większości przypadków, przyczyną małej ich liczby jest odległość i dojazd. Student I roku prawa na Uniwersytecie Warmińsko-Mazurskim, Mateusz Bujała, o tym ostatnim mówi krótko - *bardzo zły - zero pociągów bezpośrednich z Łowicza*. Dużo lepiej ocenia komunikację - *Są tylko autobusy, ale jeżdżą całkiem nieźle* - dodaje. Jako mankament Olsztyna Mateusz wymienia jeszcze brak obiektów sportowych - *Jeden basen, kilka sal gimnastycznych to za mało jak na takie miasto* - ocenia.

***

Oczywiście, powyższe miasta to nie wszystkie spośród tych, które wybierać przyszło łowickim studentom. Istnieje jeszcze wiele niezbadanych zakątków, wiele mniejszych i większych osad, gdzie swoją przystań znaleźli Łowiczanie. Miejmy nadzieję, że podobnie jak Polacy wyjeżdżający za granicę, tak i Księżacy wrócą do swojego rodzimego grodu, by służyć wiedzą i doświadczeniem, tak by „Łowicz rósł w siłę, a ludzie żyli dostatniej"

Przy tworzeniu powyższego artykułu nasunął nam się pewien nieoczekiwany, ale ciekawy wniosek. Okazuje się, że osoby studiujące na I i II roku oceniają wybierane miasta dużo pozytywniej niż te studiujące dłużej. Tłumaczyć to można zauroczeniem spowodowanym zmianą klimatu, innym standardem życia (przejawiającym się chociażby w tak często przywoływanej komunikacji miejskiej), a także brakiem porównania: bo jak porównać 30-tysięczny Łowicz, chociażby do liczącej prawie 2 mln mieszkańców Warszawy? Zauroczenie mija wraz z lecącym czasem, a zdolność do krytyki może być przejawem pewnej tęsknoty za spokojnym i uroczym zaciszem, jakim jest Łowicz.

Tak czy inaczej, wybór odpowiedniego miasta na studia jest istotnym składnikiem naszej przyszłości, dlatego lepiej kierować się bardziej miarodajnymi czynnikami niż np. liczba znajomych. Dlatego jedyne co pozostaje, to życzyć Wam rozsądnych wyborów, a co za tym idzie - spełnienia w nowym, studenckim życiu.

Michał Trzoska

Dobre wyniki uczniów szkół rolniczych

Aż trzech uczniów Zespołu Szkół Ponadgimnazjalnych w Zduńskiej Dąbrowie pojedzie na finał Olimpiady Wiedzy i Umiejętności Rolniczych, który odbędzie się 1-2 czerwca w Lublinie, z ZSP na Blichu pojedzie ich dwóch.

Uczniowie, laureaci i finaliści olimpiady ze Zduńskiej Dąbrowy: Sebastian Szałkowski, Michał Osuch, Mariusz Misiak, Piotr Skomiał, Małgorzata Szwajewska.

Etap okręgowy Olimpiady odbył się 20 kwietnia 2007 roku w SGGW w Warszawie, w każdym z bloków konkursowych startowało po około dwudziestu uczniów z kilkunastu szkół z województw mazowieckiego i łódzkiego. Uczniowie rozwiązywali test z danego bloku tematycznego, składający się z 60. pytań, później musieli wykonać lub omówić 3 zadania praktyczne. Zakres sprawdzanych wiadomości i umiejętności znacznie wykraczał poza programy nauczania.

Przemysław Wojda

W bloku produkcja zwierzęca aż dwóch uczniów ZSP w Zduńskiej Dąbrowie otrzymało tytuł laureata, zajmując II miejsce - Sebastian Szałkowski oraz III miejsce - Michał Osuch, obaj z klasy III Technikum Weterynaryjnego. Przygotowywała ich Bogumiła Łaniecka.

Paulina Krupińska

W bloku agrobiznes laureatką została zdobywczyni II miejsca, uczennica klasy drugiej Technikum Ekonomicznego - Małgorzata Szwajewska. Uczennicę przygotowywała Zofia Rosa. Uczniów, którzy zajęli II miejsca, od pierwszej lokaty dzielił tylko 1 punkt. Oprócz tego tytuły finalistów uzyskali: uczeń klasy II Technikum Weterynaryjnego Piotr Skomiał w bloku mechanizacji rolnictwa - zajął IV miejsce oraz uczeń klasy III Technikum Rolniczego Mariusz Misiak - V miejsce w bloku produkcji roślinnej.

Szkoła blichowska, jeśli chodzi o ilość laureatów, wypadła gorzej niż Zduńska Dąbrowa, ale lepiej jeśli chodzi o lokaty, jakie oni zajęli, bo są to dwa pierwsze miejsca. W bloku mechanizacja rolnictwa zwyciężył Przemysław Wojda, uczeń klasy IV Technikum Mechanizacji Rolnictwa, który uzyskał 105 punktów na 110 możliwych. W bloku żywienia zwyciężyła natomiast Paulina Krupińska z kl. IV Technikum Żywienia i Gospodarstwa Domowego, która uzyskała 99 punktów na 110 możliwych.

Oprócz tego w bloku produkcja zwierzęca Tomasz Fijałkowski uczeń kl. IV Technikum Żywienia i Gospodarstwa Domowego zajął dwunaste miejsce, w bloku agrobiznes Agnieszka Salamon z kl. IV Technikum Agrobiznesu miejsce dziesiąte, w bloku produkcja roślinna Katarzyna Włodarczyk z kl. IV Technikum Agrobiznesu miejsce dwunaste.

Poza możliwością udziału w etapie centralnym, w którym będą ubiegać się m.in. o indeksy na wyższe uczelnie, laureaci otrzymali nagrody rzeczowe, m.in. śpiwory, namioty oraz odtwarzacze MP3. *(tb)*

REKLAMA

samochodowe

kupno

Autoskup - gotówka, tel. kom. 0513-019-003.

Kupię osobowe - całe, rozbite, skorodowane, tel. kom. 0502-299-100.

Kupię osobowe, gotówka, tel. kom. 0500-167-670.

Astrę lub Lanosa - kupię, tel. kom. 0500-420-702.

Absolutny - auto skup, tel. kom. 0669-691-797.

Punto lub Felicię - kupię, tel. kom. 0500-420-702.

Cinquecento lub Tico - kupię, tel. kom. 0500-420-702.

Absolutnie kupię auta całe, uszkodzone, tel. kom. 0501-581-906.

Kupię auta niemieckie, japońskie, inne, tel. kom. 0500-167-670.

Kupię Polonez, stan obojętny, tel. kom. 0662-173-679.

Kupię auta - gotówka, tel. kom. 0515-175-977.

Kupię wszystkie auta. Wydam zaświadczenie, tel. kom. 0889-539-501.

Kupię wszystkie uszkodzone, stare, skorodowane, tel. kom. 0504-199-580.

Absolutnie kupię wszystkie modele Daewoo, Fiata, Opla, Renault, Seata, Skody, VW i inne, tel. kom. 0608-409-744.

Skupujemy wszystkie auta, tel. kom. 0609-870-714.

Kupię każdy samochód, tel. kom. 0606-238-179.

Całe i uszkodzone kupię, Łowicz, tel. kom. 0606-238-179.

Skupujemy wszystkie auta osobowe, wszystkie marki w stanie obojętnym, tel. kom. 0692-639-555.

Zdecydowanie kupię Stara 1142, tel. kom. 0691-721-493.

FIAT Ducato 1998-1999 rok tel. (046) 839-63-72.

Kupię samochód, może być uszkodzony, tel. kom. 0605-948-751.

Kupię Peugeot 205, 306 lub Nissana Sunny, 1993-1996 rok, tel. kom. 0503-124-084.

Kupię każdego Fiata Uno, CC, Poloneza po 1995 roku (skorodowanego, rozbitego), w całości lub na części, do 1000 zł, tel. kom. 0691-671-241.

Absolutnie każde osobowe do 10 000 zł, tel. 0502-554-828.

Aktualnie kupię osobowy cały lub lekko uszkodzony, tel. 0604-706-309.

ASTRA 2001-2003 rok, bezwypadkową kupię, tel. 0692-829-882.

CORSA, 1997-2000 rok, chętnie kupię, tel. 0695-883-441.

DAEWOO Lanos 1997-2000 rok, tel. 0695-509-226.

Kupię rozbite, całe do naprawy, tel. 0609-924-415.

OPEL Astra 1998-2000 rok, zadbana - kupię, tel. 0694-216-417.

OPEL Corsa 2001-2004 rok, zarejestrowany - kupię, tel. 0695-502-628.

Powypadkowe kupię, tel. 0669-557-167.

PUNTO II, 5-drzwiowe, 2000-2002 rok - kupię, tel. 0608-108-139.

SEICENTO lub UNO, 1998-2001 rok - kupię, tel. 046/834-81-14.

Volkswagen Polo, 5-drzwiowy zdecydowanie kupię, tel. 0606-436-231.

sprzedaż

Iveco typ 3510, 1997 rok - sprzedam, tel. (046) 837-85-87.

Opony używane, importer, duży wybór, tel. kom. 0602-133-182.

OPEL Combo 1.4 benzyna + gaz 1997 rok tel. (046) 837-84-92, tel. kom. 0691-620-780.

MERCEDES 310 Furgon 1992 rok, tel. kom. 0501-044-546.

SKODA Felicia gaz 1998 rok, zadbany, tel. kom. 0660-686-837.

FORD Fiesta 1.3, 1998 rok (1999 rok I rej.), 98000 km, 9500 zł, wspomaganie, kierownicy, pp. kierowcy, III właściciel, zielony metalik, tel. kom. 0880-511-711.

HYUNDAI Lantra 1.6 16V benzyna + gaz 1996 rok, 7000 zł, elektryczne szyby, klimatyzacja, centralny zamek, tel. kom. 0660-746-303.

POLONEZ, 1000 zł, stan dobry, tel. (024) 277-91-85 po 20.00.

SKODA Felicia 1.3 1995 rok, tel. kom. 0600-355-389.

POLONEZ Truck 1996 rok, benzyna+gaz, tel. kom. 0502-024-237.

POLONEZ Atu 1996 rok, tel. kom. 0691-243-245.

UAZ 1986 rok, tel. kom. 0504-105-141.

Astra 1.6 benzyna + gaz 1997 rok, 3-drzwiowy - sprzedam lub zamienię na Diesla, tel. kom. 0698-367-366.

POLONEZ Caro Plus gaz 1997 rok, stan dobry, tel. kom. 0506-358-009.

FORD Mondeo 1.8 TD 1995 rok, tel. kom. 0600-262-693.

AUDI 80 1.8 benzyna + gaz 1991 rok, czarna perła, tel. kom. 0608-649-174.

MERCEDES Benz 190 E gaz 1985 rok, stan dobry, tel. (046) 838-84-69, tel. kom. 0692-424-163.

Nysa, silnik, blacharskie, tel. kom. 0694-335-495.

FORD Transit TD 1992 rok, podwyższany, przedłużany, do połowy oszklony, tel. kom. 0667-012-412 0604-320-626.

ROBUR LD300, 3500 zł, skrzyniowy, silnik nowy, mały przebieg, tel. kom. 0662-247-288.

FIAT 126p X.1999 rok, 1900 zł, 43000 km, zielony, stan bdb, bogate wyposażenie, opłaty za cały rok, tel. kom. 0508-743-267.

RENAULT 19 1.7 + gaz 1991 rok, 2500 zł, elektryczne szyby, centralny zamek, tel. kom. 0880-400-926.

Mondeo combi GhIA 2.0 benzyna 2001 rok, srebrny, pełne wyposażenie, tel. kom. 0607-144-264.

VW Polo 1.4 MPI 2000 rok, tel. kom. 0502-086-560.

PUNTO Activ 1.2, 2004 rok, tel. (046) 838-61-01 po 20.00.

GOLF III 1.6 1993 rok, benzyna + gaz, tel. kom. 0606-675-608.

BMW 524 2.4 TD 1991 rok, stan dobry, tel. kom. 0606-675-608.

SKODA 105, w cenie złomowej, stan dobry, na chodzie, tel. (046) 838-14-47.

Lanos Sedan 1999 rok, 7000 rok, tel. kom. 0604-542-009.

OPEL Vectra, tel. (046) 838-84-55.

POLONEZ Caro 1.6 GLI 1995 rok, gaz, stan dobry, Trela Czatolin 184.

AUDI B4 1994 rok, 9.500 zł, tel. kom. 0660-519-865.

OPEL Astra II combi 2001 rok, 17000 zł, tel. kom. 0691-991-000.

POLONEZ Caro 1992 rok, stan dobry, tel. (046) 838-12-69 po 20.00.

HONDA Civic Sedan 1.5 1993 rok, zarejestrowany, tel. kom. 0696-468-331.

FIAT Uno 1.0 + gaz 1994 rok, tel. kom. 0663-557-951.

OPEL Astra 1.4 1992 rok, gaz, tel. kom. 0889-124-909.

OPEL Vectra B 2.0 DTI 1999 rok, bogate wyposażenie, tel. kom. 0502-148-302.

CITROEN Xantia 1.8 gaz 1994 rok, tel. kom. 0663-630-668.

VOLVO 440 1.7 gaz 1990 rok, tel. kom. 0662-130-937.

OPEL Vectra 2.0 DTL 1999 rok, czarna perła, bogate wyposażenie, atrakcyjna cena, tel. kom. 0609-201-079.

MERCEDES MB-100 1994 rok, podwyższony, przedłużony, tel. kom. 0889-561-534.

RENAULT 19 1.7 benzyna, gaz 1994 rok, tel. kom. 0698-334-437.

OPEL Corsa 1.0 2001 rok, tel. kom. 0508-862-015.

FIAT 126p, 1999 rok, stan bdb, tel. kom. 0509-299-685.

OPEL Vectra B, 1.8 16V, 1996 rok, ciemna śliwka, pełna opcja, tel. kom. 0507-345-595, 0509-869-260.

ŁADA Samara 1310 benzyna gaz 1990 rok, stan dobry, tanio, tel. kom. 0662-673-491.

Lublin I 1996 rok, stan bdb, tel. (046) 839-63-72.

AUDI A4 1.9 TDI 1996 rok, bogate wyposażenie, tel. kom. 0509-499-556.

VW Polo 1.9 D 1996 rok, bogate wyposażenie, tel. kom. 0502-705-747.

POLONEZ Truck 1.9 D, tel. (046) 837-05-95.

VW Polo 1.2 2004 rok, tel. kom. 0600-820-374.

SKODA Felicia gaz 1996 rok, tel. kom. 0600-608-150.

FIAT Siena gaz 1997 rok, tel. kom. 0600-608-150.

OPEL Astra 1.6 1993 rok, czarny metalik, tel. kom. 0885-274-988, 0887-041-726.

VW Jetta 1.6 1991 rok, tel. kom. 0501-043-943, Łowicz.

FIAT Brava, po wypadku, tel. kom. 0668-197-064.

CC 900 1994 rok, tel. kom. 0889-971-723.

Trabant 601 tel. (046) 837-76-67.

PEUGEOT 205 1.9 D 1993 rok, tel. kom. 0608-203-274.

FIAT Uno 1.0 1997 rok, czerwony, 5-drzwiowy, tel. kom. 0691-961-255.

POLONEZ gaz 1988 rok, stan dobry, tel. kom. 0505-403-149.

Passat combi 1.9 TD 1992 rok, tel. kom. 0608-366-925.

CC 700 1995 rok, 3100 zł, tel. kom. 0694-404-977.

RENAULT Espace 2.9 benzyna, gaz 1996 rok, tel. kom. 0501-788-231.

PEUGEOT 206 2001/2002 rok, stan idealny, tel. kom. 0695-774-230.

VW Passat combi 2.0 1993 rok, 4500 zł, niebieski metalik, stan dobry, bogate wyposażenie, tel. kom. 0783-561-069.

FIAT 126p tel. (046) 838-13-19.

PASSAT 1.9 TDI 135 kM 1998 rok, 200000 km, czarny metalik, bogate wyposażenie, garażowany, tel. kom. 0668-551-389.

Maluch 1988 rok, Jamno 41.

Vectra Vauxhall GLS 5DR 1.8 16V 1996 rok, wersja angielska, tel. kom. 0501-136-732.

Lublin 1995 rok, tel. kom. 0503-068-193.

Tarpan 239 D (silnik Perkinsa) 1989 rok, sprawny technicznie, tel. (046) 838-18-03 po 20.00.

ŁADA 2107 1500 1989/1990 rok, gaz, stan dobry, tel. kom. 0697-071-253.

VW T4 2.5TDI 1999 rok, 220 tys. km, granatowy, 9-osobowy, tel. kom. 0604-962-885.

ŻUK, stan dobry, pierwszy właściciel, tel. kom. 0605-938-994 wieczorem.

Polonez z gazem 1995 rok, alufelgi, hak, tel. kom. 0510-281-982, 0513-014-208.

AUDI B3 gaz 1987 rok, 3100 zł, tel. kom. 0887-131-078.

Liaz, po remoncie - na części, tel. (046) 839-11-61, tel. kom. 0500-582-424.

Golf III TDI 1996 rok, tel. kom. 0605-292-618.

Golf III 1993 rok, do lekkiego remontu. Tanio, tel. (046) 837-43-32 po 19.00.

MERCEDES 190E 1.8 gaz 1992 rok, 189000 km, bordo metalik, centralny zamek, wspomaganie kierownicy, ABS, tanio, tel. kom. 0607-529-089.

SEAT Inca 1.9 SDI 1997 rok, 211000 km, biały, cena do uzgodnienia, ładowność 650 kg, tel. kom. 0604-931-629.

OPEL Kadett gaz 1981 rok, 600 zł tel. (046) 837-34-83 po 16.00.

Podjazd samochodowy na samochody osobowe, 1000 zł, tel. (046) 837-34-83 po 16.00.

POLONEZ gaz 1997 rok, 3000 zł, stan dobry, tel. kom. 0510-383-774.

NISSAN Almera 1.4 1995 rok, wspomaganie, el. szyberdach, radio, 2 poduszki, tel. kom. 0608-442-467.

PEUGEOT 306 1.4 I rej. 1995 rok, 5 drzwi, tel. kom. 0606-354-191.

Astra II combi 2.0 TDL 2000 rok, tel. kom. 0781-189-881.

FIAT 126p 1997 rok, stan bdb, tel. kom. 0510-256-444.

SEAT Toledo 1.8 1992 rok, Peugeot, 1992 rok, Diesel; Prelude, 1991 rok, gaz, tel. kom. 0509-208-502.

Alufelgi z oponami do Rovera, Hondy; alufelgi z oponami Alfa 156, Fiat Ulisse, tel. kom. 0509-208-502.

DAEWOO Matiz, 2 szt., 2000 i 2001 rok. Tanio, tel. kom. 0693-126-258.

VW Golf IV 1.6 1999 rok, z salonu, bezwypadkowy, atrakcyjny wygląd, tel. kom. 0602-390-099.

MATIZ 1999 rok, 37000 km, srebrny, tel. kom. 0604-569-679.

NISSAN Patrol GR 1992 rok, 10000 zł, tel. kom. 0781-723-571.

AUDI 80 B4 1992 rok, tel. kom. 0607-674-017.

VOLKSWAGEN Polo Classic gaz 1997 rok, tel. kom. 0693-106-674.

FORD Escort 1.8 D 1991 rok, 3800 zł, stan dobry, tel. kom. 0606-133-578.

Auta sprowadzane, pełny komplet dokumentów: Ford Mondeo 1.8 TDI, 1997 rok, pełna opcja; Ford Mondeo 1.8 TDI, 1996 rok; Ford Escort 1.8 TDI, 1996 rok oraz inne, tel. kom. 0602-498-775.

OPEL Vectra Combi 1.6 16V 1996 rok, zielony metalik, elektryczne szyby, elektryczne lusterka, ABS, wspomaganie kierownicy, szyberdach, CB radio, wypinany hak, sprowadzony, idealny, 11300 zł do uzgodnienia, tel. kom. 0663-350-358.

VW Passat combi 1.9 D 1990 rok, granatowy, stan bdb, sprowadzony, 5000 zł do uzgodnienia, tel. kom. 0663-350-358.

BMW 318 E36 benzyna, gaz XII.1990 rok, 7000 zł, tel. kom. 0889-865-348.

Punto 1.2, 1995 rok, 5-drzwiowy, Uno 900, 2000 rok, 5-drzwiowy, Cinquecento 700, 1996 rok, Corsa 1.2, XII.1994 rok, zarejestrowany, Mercedes 190, 1993 rok, gaz sekwencyjny, klimatyzacja, zarejestrowany. www.auto-agro.gratka.pl, tel. kom. 0604-392-876, Głowno.

Auta sprowadzane, pełny komplet dokumentów: Opel Vectra 1.6 benzyna, 1996 rok; Opel Vectra 1.8 benzyna + gaz, 1998 rok; Opel Astra 1.7 TD, 1995 rok oraz inne, tel. kom. 0602-498-775.

PEUGEOT 106 1.0 1996 rok, 112000 km, czerwony, serwisowany, 2x air bag, radio, uchylne szyby tylne, tel. kom. 0505-406-307.

RENAULT Twingo 1993 rok, tel. (042) 719-26-70, tel. kom. 0691-863-492.

NYSA, MAZDA, tel. kom. 0601-571-103.

Cinquecento 700 XI.1996 rok, 3800 zł, czerwony, garażowany, stan bdb, tel. (042) 719-57-44.

AUDI A6 2.0 2003 rok, 65000 zł, 105000 km, czarny, automat, pełna opcja, faktura VAT, tel. kom. 0509-655-002.

VW Golf III GTI 1994 rok, 137000 km, czarny metalik, pełne wyposażenie bez skóry i klimatyzacji, tel. kom. 0512-443-753.

BMW 318 gaz 1991/1992 rok, 207000 km, szary metalik, el.lusterka, c.zamek, ABS, wspomaganie, radio, ciemne szyby (atest), cena do uzgodnienia, tel. kom. 0512-443-753.

PEUGEOT 206 1.1 2001 rok, tel. (046) 839-68-52.

FIAT 126p 1991 rok, stan dobry, tel. kom. 0661-621-252.

Robur - w całości lub na części, tel. (046) 837-15-70.

FIAT CC 700 1998 rok, lekko uszkodzony, tel. kom. 0889-860-876.

MAZDA 626 Coupe 1987 rok, stan bdb, tel. kom. 0501-388-973.

MERCEDES 190 1991 rok, 140000 km, idealny, tel. (046) 838-16-06.

Nexia 1.5 1996 rok, 60000 km, garażowany, tel. kom. 0505-150-538.

CC 700 1997 rok, tel. kom. 0602-366-564.

Cinquecento 900 1993 rok tel. (042) 719-71-39.

OPEL Astra combi 1.7 1993 rok, czerwony, 5800 zł do negocjacji, wspomaganie, autoalarm, tel. (046) 861-62-16, tel. kom. 0508-550-403.

FORD Escort 1.3 V 1993/94 rok, tel. (046) 863-60-14.

CC 900 1998 rok, tel. kom. 0886-218-982.

RENAULT Scenic 2.0 gaz 1998 rok, oliwkowy metalik, salonowy, bezwypadkowy, tel. kom. 0502-482-511.

FIAT Marea 1.6 gaz 1997 rok, salonowy, bezwypadkowy, I właściciel, tel. kom. 0502-482-511.

FORD Escort 1.6 EFI g, 1992 rok, tel. kom. 0609-141-513.

DAEWOO Nexia 1.5 16V 1997 rok, stan bdb, bogate wyposażenie, tel. kom. 0603-177-041.

DAEWOO Tico benzyna, gaz 1997 rok, stan bdb, tel. kom. 0501-818-524.

AUDI A4 1.8 1996 rok, stan bdb, tel. kom. 0692-845-998.

DAEWOO Tico 1997 rok, stan bdb, tel. kom. 0600-970-598.

OPEL Calibra 2.0 16V 150 KM 1991/93 rok, 6600 zł, tel. kom. 0608-427-135.

RENAULT 19 1995 rok, tel. kom. 0603-673-950.

RENAULT Combi 2001 rok, 14900 zł, klima, 4 poduszki, ABS, salon, elektryka, I właściciel, tel. kom. 0512-250-482.

OPEL Sintra 1997 rok, pełne wyposażenie, 7-osobowy van, stan idealny, tel. kom. 0512-250-482.

PEUGEOT 206 1.1 1999 rok, 11800 zł, stan bdb, tel. kom. 0608-427-046.

OPEL Vectra 1.8 gaz 1993/94, zarejestrowany, tel. kom. 0505-959-200.

SEAT Ibiza 1.4 16V 100 KM 2000/2001, granat metalik, ABS, c.zamek, stan techniczny i wizualny bdb, tel. kom. 0889-860-034.

RENAULT Kangoo 2000 rok, 86000 km, zielony, osobowy, I właściciel, stan idealny, tel. kom. 0692-489-339.

TOYOTA Avensis 2.0 TD 2000 rok, 23700 zł, grafit metalik, salonowy, tel. kom. 0513-071-265.

POLONEZ Atu 1997 rok, tel. kom. 0888-727-208.

NISSAN Almera Sedan 1.5 benzyna 2002 rok, 68000 km, czarna perła, pełna opcja, właściciel niepalący, tel. kom. 0603-895-883.

FIAT Uno 1.0 1997 rok, stan bdb, 5-drzwiowy, tel. kom. 0605-535-396.

SKODA Felicia 2000 rok, I właściciel, tel. kom. 0501-747-956.

OPEL Vectra combi 1.8 1996 rok, sprowadzony, zarejestrowany, stan bdb, tel. kom. 0609-946-893.

RENAULT Kango 1999 rok, 12100 zł, II właściciel, wspomaganie, airbag, el.szyby, cały oszklony, kupiony w Polsce, tel. kom. 0668-265-680.

OPEL Astra Sedan gaz 1999 rok, 8800 zł, 110000 km, 2 airbag, c.zamek, autoalarm, wspomaganie, tel. kom. 0603-302-905.

VOLVO S40 1997 rok, 190000 km, czerwony, bogate wyposażenie, tel. kom. 0501-940-229.

FORD Mondeo 2.0 16V benzyna + gaz 1995 rok, tel. kom. 0899-912-845.

FORD Scorpio gaz 1992 rok, ABS, el. szyby, stan bdb, tel. kom. 0608-671-560.

Cinquecento 700, 1995 rok, tel. kom. 0691-271-002 po 18.00.

Matix 800 benzyna 2001 rok, 9500 zł, czerwony metalik, I właściciel, tel. kom. 0513-071-265.

Uno 1.0 benzyna 1999 rok, 5400 zł, czerwony, I właściciel, tel. kom. 0513-213-067.

Uno 1.0 benzyna + gaz 1999 rok, 5400 zł, niebieski, tel. kom. 0501-213-067.

Lanos Sedan 1.6 16V 1998 rok, wspomaganie, poduszka, c.zamek, alarm, el.szyby, serwisowany, garażowany, pełna dokumentacja, tel. kom. 0663-657-111.

OPEL Corsa 1.4 benzyna + gaz 1994 rok, 6400 zł, tel. kom. 0511-487-994.

VW Polo 1.4 1999/2000 rok, 5d, wspomaganie, ABS, el. szyby, stan bdb, tel. kom. 0511-842-115.

PUNTO 1999 rok, 5-drzwiowy, srebrny metalik, cena 10.400, Fiat CC 700, 1996 rok, czerwony, mały przebieg, cena 3.600, tel. (046) 863-06-10, tel. kom. 0694-547-204.

SEAT Cordoba 1.6 1999 rok, benzyna + gaz, pełne wyposażenie, tel. kom. 0601-977-893.

Przyczepka samochodowa, turystyczno-bagażowa SKIF.M2, tel. (046) 837-11-75.

Seicento 1.1 1999 rok, tel. (046) 837-00-61.

VW Passat 1.6 benzyna 1989 rok, tel. kom. 0501-550-731.

CITROEN C15 1999 rok, czerwony, tel. kom. 0607-896-323.

RENAULT Laguna 1.9 DCI 2001 rok, srebrny, tel. kom. 0506-807-541.

FIAT Brava, po wypadku uszkodzony przód. Reczyce 16, 99-434 Domaniewice, tel. kom. 0785-622-480.

SKODA Felicia, po wypadku, tel. kom. 0885-280-616.

OPEL Rekord tel. (046) 838-33-31, tel. kom. 0692-146-594.

OPEL Astra 1995 rok, tel. kom. 0500-427-361.

Vectra B 1996 rok, wersja angielska, cena do uzgodnienia, tel. kom. 0889-312-054.

CINQUECENTO 700 1992 rok, stan dobry, 0787-216-227, tel. kom. 0697-436-226.

OPEL Vectra 1.6 1994 rok, 2 poduszki, c.zamek, hak, wspomaganie, zadbany, tel. kom. 0600-751-459.

CITROEN Berlingo 2002 rok, uszkodzony, po wypadku, tel. kom. 0501-433-621.

POLONEZ 1983 rok, stan bdb, tel. kom. 0607-809-220.

HONDA Acort 1.8 1996 rok, tel. kom. 0506-771-822.

VW Polo 1.4 1996 rok, 5-drzwiowy, zarejestrowany, tel. kom. 0505-221-899.

OPEL Corsa 1991 rok, 3-drzwiowy, do opłat, tel. kom. 0505-221-899.

Sprzedam samochody ciężarowe Renault S-150, wywrotka 1985rok, ładowność 7t, tel. (024) 277-63-81.

FIAT Seicento 1998 rok, stan dobry, tel. kom. 0508-878-372.

Sprzedam przyczepkę samochodową, fabryczną z plandeką, tel. kom. 0692-617-239.

VW GOLF IV diesel 1996 rok, Opel Zafira, 2004 rok, tel. (024) 277-64-24, tel. kom. 0668-826-792.

TOYOTA Corolla 1994 rok, tel. kom. 0513-019-003.

VW Wento 1.9 TD 1994 rok, tel. kom. 0500-167-670.

125p, 1975 rok, idealna karoseria, tel. (046)833-08-72.

ALFA Romeo 33 1.4, bokser, 1994 rok w całości lub na części, tel. 0501-586-017.

AUDI 80 1.8, 1990 rok, 2500 zł, tel. 0501-586-017.

AUDI B4, tel. 0502-478-440.

CC 900, 1997 rok, bordo metalik, I właściciel, stan bardzo dobry, tel. 0606-899-489.

RENAULT Clio, 1996 rok, gaz, 2200 zł, tel. 0602-129-482.

DAEWOO Lanos, 1999 rok, kolor biały, 169 tys. przebieg, cena do uzgodnienia - sprzedam, tel. 0785-539-186.

DAEWOO Matiz 1999 rok, niebieski, bezwypadkowy, stan dobry, cena do uzgodnienia, tel. 0606-899-489.

FORD Escort combi, 1996 rok, gaz, zadbany, 6500 zł, tel. 0602-129-482.

FIAT 126p EL, 1996 rok, stan dobry, tel. 0661-123-250.

FIAT 126p ELX, I rejestracja 2000 rok, I właściciel - kobieta, mały przebieg, tel. 0691-668-401.

FIAT Brava 1.4 12V, 1998 rok, gaz, tel. 0660-697-179.

FIAT Brava 1.9D, 1996 rok - sprzedam, tel. 0502-178-680.

FIAT Punto 1.1, 1998 rok, czerwony, tel. 046/815-06-79.

FIAT Punto 1.1, gaz, 1998/99 rok, zielony, 5 drzwi, cena 8300 zł, możliwa zamiana (Matiz, Tico), tel. 0604-706-309.

FIAT Seicento 1100, 1999 rok - sprzedam, tel. 0663-944-884.

FIAT Seicento 900, 2000 rok, czarny, I właściciel, bezwypadkowy, zadbany, 8300 zł, tel. 0606-395-256.

FIAT Uno 1.0, 1996/97 rok, szary metalik, 5 drzwi, stan dobry, 3800 zł, tel. 0608-409-744.

FORD Escort 1.3, 1993 rok, 5-drzwiowy, tel. 0515-495-783.

FORD Escort 1.3, 1997 rok, zarejestrowany, 5-drzwiowy, 4500 zł, tel. 0607-610-643.

FORD Escort 1.6, 1990 rok, 3-drzwiowy, tel. (046)815-70-77.

HONDA Civic 1.4 16V + gaz, srebrny metalik, 1997 rok - sprzedam, tel. 0501-742-540.

DAEWOO Lanos, 1999 rok, sedan, zadbany, 8900 zł, gaz, tel. 0602-129-482.

ŁADA Samara, 1992 rok, instalacja gazowa, stan idealny, przebieg 60 tys. km lub zamienię na mniejszy, tel. 0607-521-398.

MERCEDES 307D, 1980 rok, bordowy, 3700 zł, tel. 0695-078-864.

MERCEDES-Benz C180, 1996 rok, czerwony, bogate wyposażenie, tel. (046)815-06-79.

NISSAN Almera Sedan Diesel, 1998 rok, klimatyzacja, tel. 0504-440-472.

NISSAN Primera 1.6, gaz, 1994 rok, 6800 zł, tel. 0501-586-017.

NISSAN Primera 2.0, benzyna, 1991 rok, automat, szyberdach, tanio, tel. 0513-196-917.

NISSAN Venette 2.0D, 1989 rok, cena 2500 zł, tel. (046)815-83-83, 0601-289-054.

OPEL Astra 1.4i, 1993 rok, grafitowy metalik, cena 6100 zł lub zamiana (Matiz, Tico), tel. 0604-706-309.

OPEL Astra I 1.4, Sedan, 2001 rok, salon, I właściciel, srebrny metalik, bezwypadkowy, 13800 zł, tel. 0668-445-178.

OPEL Astra combi 1.6, salon, I właściciel, serwisowana, cena do uzgodnienia, tel. 0509-369-540.

OPEL Frontiera 2.5 TDS, 1997 rok, 4×4, 5 drzwi, 20.500 zł, tel. (046) 833-93-47, 0601-891-388.

OPEL Kadett 1.4, składak, tel. 0609-924-415.

OPEL Vectra 1.6 16V, 1999 rok, salon, I właściciel, cena do uzgodnienia, pełna opcja, tel. 0509-732-602.

OPEL Vectra 1.6 16V, 2000 rok, combi, zarejestrowany, srebrny metalik, pełna opcja, 19.700 zł, możliwa zamiana, tel. 0606-395-256.

PEUGEOT Boxer 2.5D, 1998 rok, tel. 0880-129-446.

PEUGEOT 206 1.1, 1999 rok, salonowy, tel. 0695-380-202.

POLONEZ Caro 1.6, gaz, 1994 rok, bordowy metalik, cena 1600 zł, tel. 0606-104-597.

POLONEZ Caro, 1994 rok, gaz, kolor bordowy, tel. 0660-288-278.

POLONEZ Truck, tanio, faktura, Skierniewice, tel. 0693-366-200.

FIAT Punto, 1995 rok, sprowadzony, 4.200 zł, tel. 0601-891-388.

RENAULT 19 D, 1994 rok, wszystkie części, tel. 0501-586-017.

RENAULT Laguna, 1994/95 rok, stan idealny, pełna elektryka, 7 m-cy w kraju, zamiana, tel. 0500-469-738.

RENAULT Megane II 1.5DCI, 2004 rok, I właściciel, salon Polska, bezwypadkowy, 33.600 zł - sprzedam lub zamienię na tańszy, tel. 0501-715-609.

SEAT Cordoba 1.4, 1998 rok, ciemno zielony metalik, centralny zamek, I właściciel, bezwypadkowy, stan bardzo dobry, 12500 zł, tel. 0608-409-744.

SEAT Cordoba 1.6 + gaz, 1997 rok - sprzedam, tel. 0697-136-174.

SEAT Cordoba 1.6, 1997 rok, czerwony, instalacja gazowa, wspomaganie kierownicy, I właściciel, bezwypadkowy, stan bardzo dobry, 12.500 zł, tel. 0500-026-841.

SEAT Ibiza 1.6, 1994 rok, wspomaganie, 5 drzwi, cena do uzgodnienia, tel. 0509-732-602.

SEAT Ibiza 2.0, 1994 rok, gaz, kolor czarny. - sprzedam, tel. 0506-178-243.

SKODA Fabia 1.4, 2002 rok, I właściciel, serwisowana, bezwypadkowa, 18.600 zł, tel. 0603-588-228.

SKODA Favorit, 1992 rok, gaz, tel. 0609-267-211.

SKODA Felicia 1.3, 1997 rok, hak, stan bardzo dobry, tel. 046/835-31-33.

SKODA Felicia 1.3, 1997 rok, zielony metalik, instalacja gazowa, stan bardzo dobry, cena do uzgodnienia, tel. 0692-639-555.

SKODA Felicia 1.3, 1998 rok, ciemno zielony metalik, instalacja gazowa, centralny zamek, bezwypadkowy, stan bardzo dobry, 8.800 zł, tel. 0500-026-841.

SKODA Felicia 1.6VW combi, gaz, 1999 rok, wspomaganie, poduszka, alarm, tel. 0503-566-102.

SKODA Felicia combi 1.3 KAT, 1998 rok, bordo metalik, gaz, cena 6.800 zł, tel. 0602-135-708.

SKODA Felicia combi 1.6 1997 rok, srebrny metalik, relingi, centralny zamek, bezwypadkowy, stan bardzo dobry, 6.500 zł, tel. 0608-409-744.

SKODA Felicia pick up, 1997 rok, tel. 046/815-44-68.

PUNKTY PRZYJMOWANIA OGŁOSZEŃ DROBNYCH DO „NŁ”: ■ KWIACIARNIA „IKEBANA” NA NAROŻNIKU NOWEGO RYNKU I UL.KOZIEJ; ■ KWIACIARNIA „EGZOTYCZNA” NA UL. STANISŁAWSKIEGO 6; ■ KIOSK OS. DĄBROWSKIEGO 24 - RAMPA; ■ KIOSK LOTTO NA OS. BRATKOWICE; ■ TARGOWICA MIEJSKA W ŁOWICZU - PAWILON NR 4 - PUNKT SPRZEDAŻY PRASY (NAPRZECIWKO ALEI Z WARZYWAMI); ■ SKLEP P. KRYNICKIEGO NA UL. ŁĘCZYCKIEJ; ■ SKLEP P. JANKOWSKIEJ W JACKOWICACH; ■ SKLEP P. PIECHOWSKIEJ W CHRUŚLINIE; ■ SKLEP P. PAPIERNIK W KOMPINIE, BEDNARACH I NIEBOROWIE; ■ SKLEP P. PACLER W BOBROWNIKACH; ■ SKLEP P. MOTYLSKIEJ W JAMNIE; ■ KIOSK P. WESOŁOWSKIEJ NA RYNKU KOPERNIKA W KIERNOZI; ■ SKLEP P. BEJDY W OSTROWIE; ■ SKLEP P. GOJ W PARMIE; ■ SKLEP P. MARCZAKA W KRĘPIE I W DOMANIEWICACH; ■ SKLEP P.KOWALCZYKA PRZY UL. GŁOWACKIEGO W ŁYSZKOWICACH; ■ SKLEP P. WODZYŃSKIEGO W ROGÓŹNIE; ■ SKLEP GS W ZŁAKOWIE KOŚCIELNYM; ■ SKLEP P. FIGATA W NIEBOROWIE; ■ SKLEP P. SZALENIEC W ZABOSTOWIE; ■ SKLEP P. SOKALSKIEJ W ZAWADACH; ■ SKLEP P. TOMCZAK W BRODNYM JÓZEFÓW; ■ SKLEP P. FOKS W GRUDZACH STARYCH NR 60; ■ SKLEP P. GASIK W RYBNIE NA UL. DŁUGIEJ 2; ■ SKLEP P. WIERZBICKIEJ W STACHLEWIE; ■ SKLEP P. TOPOLSKIEJ W KURABCE; ■ SKLEP P. GREFKOWICZ W HUMINIE; ■ SKLEP P. DRAGAŃSKIEJ W KOCIERZEWIE PŁN.; ■ SKLEP „KOS” W GĄGOLINIE PŁD.; ■ SKLEP „U MICHAŁA” P. WRZESIŃSKIEGO W OSMOLINIE, UL. RYNEK 1; ■ PPH „KARINA” P. LUCYNY SIEWIERA W BEDNARACH KOLONII; ■ SKLEP P. GŁOWACKIEGO W SOKOŁOWIE 19; ■ SKLEP „ABC...” P. GORTAT PRZY UL. RYNEK KOŚCIUSZKI 17 W BOLIMOWIE; ■ SKLEP P. KLIMCZAK W TRZCIANCE 54; ■ SKLEP P. TOMASZA SKOPA W HUMINIE 44B; ■ SKLEP P. ZAJĄC W ZDUNACH 142; ■ PUNKT POCZTOWY P.URSZULI ORZESZEK W SOCHACZEWIE NA UL. PŁOCKIEJ 46/48; ■ SKLEP WIELOBRANŻOWY P. MAŁGORZATY SZAGA W SOBOCIE PRZY PLACU ZAWISZY CZARNEGO 12; ■ SKLEP WIELOBRANŻOWY P. KWIATKOWSKIEGO W ZDUNACH 25

PUNKTY PRZYJMOWANIA OGŁOSZEŃ DROBNYCH DO „WIEŚCI”: ■ SKLEP SPOŻYWCZO-MIĘSNY W GŁOWNIE, UL. SIKORSKIEGO 4; ■ SKLEP WIELOBRANŻOWY W GŁOWNIE, UL. HUTA JÓZEFÓW BL. 3; ■ KIOSK PRZEMYSŁOWY W STRYKOWIE PLAC ŁUKASIŃSKIEGO 2; ■ SKLEP Z ART. SPOŻYWCZO-PRZEMYSŁOWYMI W STRYKOWIE, STARY RYNEK.

SKODA Oktawia 1.6, benzyna + gaz, 1999 rok, biała, tel. 046/814-58-48, 0505-445-464.

TOYOTA Camry 2.2, gaz, 1992 rok, tel. 0667-257-695.

TOYOTA Yaris 1.0i, 2003/04 rok, 5 drzwi, salon, bezwypadkowy, cena 20.800 zł, możliwa zamiana, tel. 0604-706-309.

FIAT Uno, 1996 rok, 5-drzwiowy, zadbany, 4.200 zł, tel. 0602-129-482.

VOLKSWAGEN Polo Classic 1.4i, 2000 rok, zielony metalik, salon, bezwypadkowy, przebieg 90 tys. km, cena 18.200 zł, propozycja zamiany (tańszy), tel. 0604-706-309.

VOLVO V40 1.9 TDI, 1998 rok, klimatyzacja, tel. 0504-440-472.

VW Golf III 1.8, 1994 rok, bogate wyposażenie, tel. 0603-970-231.

ŻUK skrzynia, 1984 rok, 700 zł, tel. 0695-418-198.

zamiana

VOLVO 1.8 benzyna + gaz 1997 rok, 15500 zł, czarny metalik, salonowy, tel. kom. 0513-071-265.

inne

Koncesjonowane złomowanie pojazdów. Zaświadczenia od ręki, tel. kom. 0602-123-360.

Sprzedam przyczepkę kempingową N127, tel. (046) 837-20-99.

Kupię skrzynię Poloneza po 1992 roku + inne części, tel. kom. 0504-199-580.

Silnik 1.6 diesel, VW, tel. kom. 0504-105-141.

ZŁOMOWANIE POJAZDÓW (ZAŚWIADCZENIA DO WYDZIAŁU KOMUNIKACJI). SKUP SAMOCHODÓW. MOŻLIWOŚĆ ODBIORU. SPRZEDAŻ CZĘŚCI. NIEBORÓW 229., TEL. KOM. 0605-695-882.

Sprzedam przyczepkę campingową Niewiadów 126 N, tel. (024) 254-06-32 wieczorem.

Kupię silnik do Forda Fiesty 1.1 w dobrym stanie, tel. kom. 0694-993-102.

Sprzedam nową przyczepkę, tel. kom. 0605-089-995.

Sprzedam dwukółkę samochodową, małą, tel. (046) 838-31-51, Reczyce 14.

Sprzedam przyczepkę samochodową, tel. kom. 0692-447-493.

Sprzedam obudowę do filtra powietrza do Fiata Uno 1.0, tel. kom. 0502-607-846.

Sprzedam części Ford Fiesta 1.8 D, 1991 rok, tel. kom. 0886-280-189.

Sprzedam alufelgi do Forda z oponami, tel. kom. 0880-918-434.

Przyczepka samochodowa, zarejestrowana, Niewiadów 250 - sprzedam, tel. kom. 0602-276-728.

Wojewódzka Składnica Złomu Pojazdów w celu wyrejestrowania wydaje zaświadczenia do Wydziału Komunikacji. Sprzedaż części. Nieborów, przy Stacji Kontroli Pojazdów, tel. kom. 0500-554-924.

Komputerowa diagnostyka samochodowa, kasowanie błędów usterek, świecących kontrolek, kasowanie inspekcji serwisowych, lokalizowanie usterek, korekcja liczników, tel. kom. 0509-963-064.

Sprzedam części blacharskie, mechaniczne, do Polonez, Fiat Uno, CC, Vectra A, tel. kom. 0691-671-241.

Renault Trafic diesel 1995 rok, 5 osób, tel. (024) 277-63-81.

Alufelgi 100×100 VW Golf, tel. 0500-468-105.

Części do Sierry, Mazdy 323-92 rok, Vectra A, Kadett, tel. 0609-924-415.

Części FIAT Tempra, OPEL Omega A, tel. 0698-031-631.

Części Skoda Favorit, 1992 rok, tel. 0698-031-631.

Felgi z oponami do Honda Civic / CRX, stan bardzo dobry, tel. 0603-420-779.

Ford Escort na części lub w całości sprzedam, tel. 0880-727-760.

OPEL Omega combi na części sprzedam, tel. 0608-350-462.

Silnik do FIATA 126, nowy, tel. 046/833-47-30.

Sprzedam drzwi, tylną szybę Golf III oraz klapę Golf II, tel. 0606-882-758.

Sprzedam przyczepkę samochodową 2-osiową, 400/180, ocynkowana, zarejestrowana, 3.500 zł, tel. 0501-510-702.

motorowe

sprzedaż

MZ150, stan idealny, sprzedam lub zamienię na skuter, tel. kom. 0608-410-972.

Sprzedam motorower Osa Zongshen, 2003 rok, tel. kom. 0602-386-302.

Jawa 50 z dokumentami, tel. kom. 0694-203-851.

Simson mało używany, tel. kom. 0602-517-961.

Sprzedam motorower Komar, stan bdb, tel. kom. 0607-761-396.

Motor MZ-250ETZ sprzedam, tel. kom. 0665-739-107.

Motorynka, tel. kom. 0691-508-458.

Honda VFR750F 1987 rok, tel. kom. 0600-893-559.

Skuter Ankur, tel. kom. 0608-553-150.

Sprzedam motocykl Yamaha YZF600R Thundercat, 2001 rok, tel. kom. 0511-773-069, 0507-728-658.

Skuter Simson, tel. kom. 0888-927-208.

Naprawa motocykli, motorowerów, tel. kom. 0691-588-602.

Simson skuter, tel. kom. 0501-939-095.

Jawa 350, tel. kom. 0509-634-025.

Jawa 500 bez dokumentów, tel. kom. 0601-086-844 po 20.00.

Sprzedam Simson Skuter S50, 1999 rok, czerwony, sprawny, tel. 0516-061-757.

Suzuki srebrno-niebieski, 1990 rok, GS 500 E(M) lub zamienię na CC 900 - 1100cm, tel. 046/815-44-78.

Motorower Komar, stan dobry, 200 zł, Skierniewice, tel. 0695-893-543.

garaże

sprzedaż

Murowany garaż w Łowiczu, przy ul. Kwiatowej, tel. kom. 0695-406-092.

Sprzedam niewykończony garaż na os. Sikorskiego, 7500 zł, tel. kom. 0604-249-373 wieczorem.

Garaż murowany na os. Szarych Szeregów, tel. kom. 0516-211-778.

Sprzedam garaż, os. Dąbrowskiego, tel. kom. 0601-926-559.

Garaż murowany, tel. kom. 0667-840-011.

wynajem

Do wynajęcia garaż i miejsce pod garaż w centrum Łowicza, tel. (046) 837-83-28, tel. kom. 0604-192-784.

Garaż do wynajęcia w osiedlu, przy ul. Topolowej, tel. kom. 0606-492-969.

Garaż do wynajęcia, os. Dąbrowskiego, tel. kom. 0668-486-221.

nieruchomości

kupno

Kupię działkę, ziemię, gospodarstwo rolne Łowicz - okolice, tel. kom. 0601-257-098.

Domek do 150000 zł w okolicach Łowicza. W rozliczeniu możliwa wymiana na mieszkanie 48 mkw., tel. kom. 0502-461-079.

Kupię mieszkanie w Łowiczu do 50-60 mkw., tel. kom. 0664-744-700.

Dom w Zdunach, tel. kom. 0601-613-981.

Dom w Łowiczu, około 200 mkw., tel. kom. 0693-136-296 po 15.00.

Kupię mieszkanie w Głownie, ok. 60 mkw., z c.o., tel. kom. 0501-143-876.

Działka budowlana, Łowicz i okolice, tel. kom. 0667-214-222 po 18.00.

Kupię M3 w Skierniewicach do 100.000 zł, tel. 0885-484-876.

sprzedaż

Sprzedam działkę budowlaną 42 ary, tel. (046) 838-33-44, Kalenice 15.

Sprzedam mieszkanie 75,60 mkw. os. Baczyńskiego, tel. (046) 837-49-46, tel. kom. 0501-340-731, 0696-447-463.

Sprzedam działkę budowlaną, tel. (046) 837-47-52 po 20.00.

Sprzedam mieszkanie 44 mkw. w budynku prywatnym, ul. Sikorskiego, Głowno, tel. kom. 0668-305-685, 0600-361-207.

Dom mieszkalny z zabudowaniami gospodarczymi ok. Łowicza, tel. kom. 0696-736-699.

Nieruchomość budowlano-rolną 1,24 ha z zabudowaniami, łąką 0,27 ha. Mysłaków, tel. kom. 0605-308-551.

M-5, cegła, parter, ul. Bolimowska 14/18a, tel. (046) 830-08-78, tel. kom. 0604-126-396, 0692-502-187.

Sprzedam 1/2 domu z działką w Zdunach, tel. kom. 0607-320-731.

Działka rekreacyjna z domkiem „Ogródki Działkowe" w Niedźwiadzie, tel. (046) 837-74-89, tel. kom. 0504-181-667.

Działka rolno-budowlana o pow. 8000 mkw. na obrzeżach Łowicza, tel. kom. 0660-746-303.

Mieszkanie 60 mkw. IV piętro, os. Bratkowice, tel. (046) 837-76-10.

Sprzedam działkę budowlaną 1220 mkw, prąd, woda, ogrodzona, z domkiem drewniano-murowanym 36 mkw., w miejscowości Ziemiary, gm. Bolimów, tel. (046) 837-64-83, tel. kom. 0609-810-777.

Sprzedam lub wynajmę mieszkanie, tel. kom. 0880-631-924, Głowno.

Działka, gm. Dmosin, 5900 mkw: 2400 pod zabudowę, 3500 rolne. Wszystkie przyłącza, blisko tereny agroturystyczne, hotel, restauracja, tel. kom. 0507-121-886, 0692-981-427.

Dom z małą działką, tel. (046) 837-44-30, tel. kom. 0501-561-767.

Działki: budowlana 1850 mkw. rolna 4860 mkw. przy ul. Poznańskiej. Całość 90000 zł (do negocjacji), tel. (022) 863-42-55 po 17.00, tel. kom. 0501-926-633.

Działka budowlana 900 mkw., Bobrowniki k.kościoła, tel. kom. 0501-518-325.

Sprzedam atrakcyjną nieruchomość w trakcie budowy, okolice Głowna, tel. kom. 0517-204-130.

Sprzedam działkę budowlaną o pow. 2400 mkw., Głowno, ul. Miła 18, tel. kom. 0506-195-574.

Sprzedam lub wynajmę zakład produkcyjny o powierzchni 1000 mkw., tel. kom. 0889-561-534.

Sprzedam M-3, 49 mkw., I piętro, osiedle Kopernika, tel. (042) 719-31-79.

Sprzedam działkę o pow. 5.300 mkw. i 2.200 mkw., tel. kom. 0668-517-442.

Sprzedam dom o powierzchni 86 mkw., działka 206 mkw. lub zamienię na bloki do 40 mkw. Łowicz, ul. Łęczycka 106.

Działka 9700 mkw. Sochaczew, tel. kom. 0696-819-935.

Działka pracownicza w ogrodzie „Relax" nr 31, tel. kom. 0513-141-396.

Dom 220 mkw. + budynek gospodarczy w Łowiczu, tel. kom. 0696-116-169.

Mieszkanie 34 mkw., os. Kostka, tel. kom. 0698-339-369.

Działkę 0,76 ha w Pilaszkowie, uzbrojoną w wodę, kanalizację do sieci miejskiej, tel. (046) 837-40-18.

Gospodarstwo 4 ha i budynki. Gaj, tel. (046) 839-21-67.

Sprzedam ziemię. Łowicz, tel. kom. 0608-558-376.

Działka o powierzchni 1,68 ha w Chyleńcu k.Bełchowa, tel. (046) 839-62-35 po 18.00, tel. kom. 0607-337-462.

Nieborów, budowlana, uzbrojona 30 zł/mkw., tel. kom. 0694-976-677.

Baczyńskiego, 58 mkw., tel. kom. 0696-525-149.

Sprzedam działki budowlane 1200 i 1370 mkw., Głowno, Sowińskiego, 1,5 km od centrum, tel. (042) 719-23-10.

SERDECZNE PODZIĘKOWANIA dla Galerii Łowickiej za wsparcie finansowe składa OSP Patoki

R-849

Bloki (pokój + kuchnia) 40 mkw., autobus (Łowicz - Łódź), sklep, tel. kom. 0508-891-975.

M-4, 65 mkw., I piętro, cw, c.o., os. Kostka, tel. kom. 0606-718-917.

Sprzedam segment bliźniaka, ul. Łyszkowicka 27A, Łowicz, tel. kom. 0880-711-736.

Sprzedam dwie działki budowlane 0,27 ha, 0,34 ha, może być w całości, 5 km od Łowicza, w bardzo dobrym punkcie, tel. kom. 0693-824-733.

Kawalerka w Głownie nad zalewem, tel. kom. 0694-664-690.

Sprzedam lub wydzierżawię pawilon na targowicy po sklepie obuwniczym, od. ul. Starzyńskiego, tel. kom. 0889-144-850.

Sprzedam działki budowlano-usługowe w Bednarach, tel. (046) 838-62-52.

Pawilon (12 mkw.) z możliwością przeniesienia na działkę lub handel, mieszczącego się na targowicy w Łowiczu od ul. Sikorskiego (możliwość wynajmu), niska cena, tel. kom. 0607-235-287.

Las, gm. Domaniewice, cena do uzgodnienia, tel. kom. 0508-528-539.

Pokój z kuchnią w bloku w Łowiczu, tel. kom. 0603-879-675.

Gospodarstwo rolne 4 ha lub osobno ziemię, siedlisko w Grudzach Starych, tel. kom. 0662-337-112.

Sprzedam dom i budynki gospodarcze na działce 3600 mkw., Zduny, tel. kom. 0660-514-409.

Mieszkanie, 45 mkw., Sobieskiego, tel. 046/832-20-04.

Pawilon handlowy o powierzchni 32 mkw., na os. Widok, tel. 0663-064-714.

Mieszkanie na Widoku, II piętro 60 mkw., tel. 0696-034-014.

Sprzedam dom wolno stojący w Rawie Mazowieckiej, tel. 0508-996-042.

Sprzedam działkę rolno-budowlaną 1,7 ha w Pukininie, tel. 0501-510-702.

Sprzedam gospodarstwo rolne o powierzchni 7 ha z budynkami, Sowidół 9, k/Regnowa, tel. 0514-584-939 po 20.00.

Sprzedam działkę budowlaną, Wałowice, tel. 046/814-24-95.

Sprzedam dom piętrowy z lokalami na działalność, Rawa Mazowiecka, tel. 0888-838-108.

Sprzedam ziemię 5,5 ha, gm. Cielądz, tel. 046/814-20-17.

Sprzedam działkę budowlaną, obok linia energetyczna, wodociąg, k/Rawy Mazowieckiej, tel. 044/712-24-23 po 20.00.

M4, 48 mkw., w centrum Skierniewic, tel. 0886-701-995, 0517-622-879.

Działka 300 mkw., ogródki działkowe „Konwalia" w Skierniewicach, tel. 0509-664-664.

Budowlaną, 3300 mkw. Boguszyce, tel. 0507-827-233.

Mieszkanie 42 mkw., IV piętro, Skierniewice, 140.000 zł, tel. 0669-960-169.

Mieszkanie na Widoku, 39 mkw., tel. 0503-715-549, 046/833-65-70.

Działka 300 mkw., z domkiem murowanym, ogródki działkowe „Konwalia", tel. 0509-664-664.

Wydzierżawię nieruchomość rolną we wsi Wola Wysoka, tel. 0508-107-526.

Dom na Zadębiu. Cena 390.000 zł, tel. 046/833-05-83.

Mieszkanie 58 mkw., IV piętro, blisko PKP, 185.000 zł, Skierniewice, tel. 0600-167-695 po 20.

Dom ok. 200 mkw., i mieszkanie 58 mkw., cegła, tel. 0607-383-456.

Działka 500 mkw., ogródki działkowe „Konwalia", tanio, tel. 0512-130-773.

Duży obiekt przemysłowy, wszystkie media w Skierniewicach, tel. 0889-950-912.

Ziemia, tel. 06002-187-210.

Mieszkanie 48,4 mkw., ul. Mszczonowska, tel. 046/832-45-97.

Mieszkanie, 64 mkw., Widok, tel. 0696-086-933, 0696-095-772.

Działka budowlana przy trasie Skierniewice-Łowicz, tel. 0698-532-975.

Zamienię własnościowe 60,5 mkw., na dom. Bliskie okolice Widoku, tel. 0608-273-931.

Działka, 715 mkw., Rawka, tel. 0880-433-667.

Mieszkanie 96,5 mkw., I piętro w Dąbrowicach z 2 garażami, tel. 0664-280-355.

Działka, 2800 mkw., ul. Feliksów 28, media w ulicy, tel. 0515-660-815.

Sprzedam mieszkanie, parter ok. 116 mkw. w Rawie Mazowieckiej, piwnica, garaż, ogródek, c.o. lokalne na węgiel, tel. 046/814-21-61, 0696-116-033.

Szybka sprzedaż. Działka 2000 mkw., (Mszczonów, 73.000 zł). Działka 700 mkw., z rozpoczętą budową domu, już wykonane fundamenty 83.000 zł. Do uzgodnienia, tel. 0783-937-975.

REKLAMA

GO-TRAKT
STRYKÓW, ul. Batorego 27
tel./fax (042) 719-94-23
FIRMA OFERUJE
▪ usługi transportowe
▪ dostawy betonu
▪ produkcję betonów specjalistycznych
▪ elementy prefabrykowane: bloczki, pustaki keramzytowe, kręgi, nadproża
▪ stropy TERIVA
▪ płyty stropowe (do 7,20 m)
▪ sprzedaż piasku sianego i cementu
CENY DO NEGOCJACJI
R-674
Sprzedamy agregat do produkcji rur betonowych

HANTVERKAR POOLEN
Łowicz, ul. Łódzka 52
tel./fax (046) 837-25-86, 0509-561-095
SPRZEDAŻ DREWNA BUDOWLANEGO I STOLARSKIEGO
WIOSENNA PROMOCJA
SUSZONE DREWNO SZWEDZKIE
• deski • łaty • regle
• podbitka • podłogówka • boazeria
e-mail: hantverkarpoolen@o2.pl
• NISKIE CENY • DOBRA JAKOŚĆ
R706

rok. zał. 1979
P.P.H.U. FEDERUNG
TADEUSZ KOPKA
ŁÓDŹ, ul. DOLINNA 21
(od Obywatelskiej)
■ KUPISZ ■ WYMIENISZ ■ NAPRAWISZ
■ RESORY
■ SPRĘŻYNY
■ OPONY
■ AMORTYZATORY
■ FELGI
■ KOŃCÓWKI
■ HAMULCE
■ INNE PODZESPOŁY ZAWIESZENIA
Tel./fax 042/687-17-56, 0503-045-041
www.federung.pl
R-856

SKUP ZŁOMU
- stalowego
- żeliwnego
- kolorowego
KONKURENCYJNE CENY
IMO
ŁOWICZ
ARMII KRAJOWEJ 14
0 502 328 818
R-763

Spółdzielnia Ogrodniczo-Pszczelarska „PSZCZÓŁKA" w Łowiczu
poszukuje kandydata na stanowisko
KIEROWNIKA LABORATORIUM
Od kandydatów oczekujemy:
▪ wykształcenia wyższego
▪ 3-letniego doświadczenia na podobnym stanowisku
▪ znajomości systemu HACCP
Oferty proszę składać w sekretariacie SOP "Pszczółka" - Łowicz, ul. Armii Krajowej 1
R-842

Firma MODE STAR ZATRUDNI
SZWACZKI
Zapewniamy bardzo dobre warunki pracy i płacy
Tel. 046/837-62-77, tel. kom. 0601-635-056
R-571

Ogólnopolska sieć hurtowni elektroinstalacyjnych
poszukuje kandydatów na stanowisko
PRZEDSTAWICIEL HANDLOWY
Wymagana znajomość branży i doświadczenie na podobnym stanowisku
CV prosimy przesłać na nr fax: 022-811-05-86, 0601-622-867
R-796

WORKER
ZATRUDNIMY OD ZARAZ
pracowników produkcyjnych
operatorów wózka widłowego
SPOTKANIE ORGANIZACYJNE ODBĘDZIE SIĘ dnia 11.05.2007 roku od godz. 13:00 w Domu Kultury w Strykowie pl. Łukasińskiego 4
R-799

GS „SCh" w Bielawach
ogłasza przetarg ofertowy na sprzedaż nieruchomości
BAZA OBROTU ROLNEGO
■ budynki magazynowe 3.280 m²
■ waga 50 t ■ działka 15.000 m²
▪ Cena wywoławcza nieruchomości 500.000,- zł
▪ Oferty należy składać do dnia 24.05.2007 r. do godziny 11.00.
▪ Wadium w wysokości 20.000 zł należy wpłacić najpóźniej do godz. 11.00 - 24.05.2007 r.
▪ Otwarcie ofert nastąpi tego samego dnia o godz. 12.00.
▪ Spółdzielnia zastrzega sobie prawo do odstąpienia od przetargu bez podania przyczyny.
▪ Informacja: 0-46 838-26-11.
R-841

Firma Handlowa BRZEZINY
ZATRUDNI DO PRACY
na targowisku miejskim
W DNI TARGOWE
w miejscowościach:
Sochaczew, Łowicz, Skierniewice
Kontakt: tel. 512-462-175
R-748

NISKIE CENY
MONTAŻ SAMOCHODOWYCH INSTALACJI GAZOWYCH
USŁUGI PIASKARSKIE
czyszczenie elementów metalowych
ŁYSZKOWICE, UL. POLNA 3
tel. 0-502-583-965, 0-607-988-257
R-772

Sprzedam działkę o powierzchni 4900 mkw., Parcela Nowy Dwór, tel. 0514-854-587.

Działka budowlana 942 mkw., ul. Nowobielańska 15, tel. +48 600-034-933, 0602-718-150.

Sprzedam duży dom w Skierniewicach, tel. 0601-338-867.

66,4 mkw., na Widoku, tel. 0787-472-439.

Sprzedam pawilon usługowo-handlowy o powierzchni 350 mkw., w centrum Rawy Mazowieckiej, tel. 0605-218-550.

wynajem

Do wynajęcia lokal na ul. Krakowskiej, tel. kom. 0512-225-093.

Noclegi dla firm, Łowicz, tel. kom. 0508-718-509, 0508-358-988.

Tanie noclegi, kwatery pracownicze w Głownie, tel. kom. 0698-783-854.

Wynajmę nowy lokal 80 mkw., na parterze z parkingiem, Sochaczew, tel. kom. 0604-897-644.

Do wynajęcia 3-pokojowe mieszkanie osobą pracującym lub firmie, tel. kom. 0604-597-129.

Wynajmę pomieszczenie na sklep lub usługę, tel. (046) 837-69-33, tel. kom. 0604-597-129.

Do wynajęcia komfortowo urządzone mieszkanie, os. Bratkowice, tel. kom. 0698-894-943.

Do wynajęcia lokal 40 mkw., tel. (046) 837-10-69.

Wolny pokój, tel. kom. 0692-101-989.

Wynajmę dom drewniany w Złakowie Kościelnym, tel. (046) 839-13-83.

Lokal magazynowo-biurowy o pow. 340 mkw. Łowicz, 604, tel. kom. 0604-206-136.

Do wynajęcia lokal 65 mkw., I piętro, Łowicz, ul. Zduńska - na działalność usługowo-biurową, tel. kom. 0660-230-318.

Do wynajęcia kawalerka od 1 czerwca, os. Starzyńskiego, tel. (046) 837-64-42, tel. kom. 0501-243-176.

Lokale do wynajęcia, centrum, tel. kom. 0692-725-590 0692-722-045.

Wynajmę bar gastronomiczny na targowicy, 33 mkw., tel. kom. 0604-909-347.

Do wynajęcia kawalerka w Łowiczu, tel. kom. 0885-507-720.

Do wynajęcia ładne mieszkanie w centrum Łowicza, 2 pokoje z kuchnią 65 mkw. Tylko osoby ze stałym zatrudnieniem, tel. kom. 0602-118-332.

Do wynajęcia lokal 60 mkw. na działalność lub zamieszkanie, Dmosin, tel. kom. 0692-749-175.

Poszukuję domu do wynajęcia w Głownie, tel. (042) 710-82-18.

Lokale do wynajęcia, Głowno, Targowa 3, tel. kom. 0604-294-951.

Przyjmę na stancją, tel. (046) 837-57-77.

Wynajmę pawilon 35 mkw. (handel, usługi) na os. Bratkowice, tel. (046) 837-68-90.

Poszukuję M-3 w Łowiczu do wynajęcia, tel. kom. 0505-068-787.

Do wynajęcia lokal 20 mkw., Łowicz, tel. kom. 0692-432-857.

Do wynajęcia lokale produkcyjne, magazynowe, biurowe, usługi medyczne o różnej powierzchni wraz z placem, Głowno przy trasie krajowej 14, tel. kom. 0516-180-211.

Nowy lokal sklepowy, os. Górki ul. Zagórska - do wynajęcia, tel. kom. 0695-608-759.

Poszukuję do wynajęcia mieszkania 2-pokojowego, tel. kom. 0609-236-038.

Pokój do wynajęcia w Łowiczu, tel. (046) 838-13-05 po 20.00.

Do wynajęcia 2 lokale na działalność gospodarczą, pow. 18 mkw. każdy, al. Sienkiewicza 34, tel. (046) 837-32-49 po 20.00.

Poszukuję współlokatorki do mieszkania w Łodzi, tel. 0508-602-895.

Do wynajęcia lokal 120 mkw., I piętro, piwnica, plac 950 mkw. w centrum Rawy Mazowieckiej, tel. 0606-952-277.

Do wynajęcia kompletnie wyposażona pizzeria w centrum Rawy Mazowieckiej, „Mega", tel. 0606-952-277.

Szukam lokalu na działalność w centrum Rawy Mazowieckiej, tel. 606-492-597.

Lokal do wynajęcia, tel. 046/832-53-39.

Nowe, nowocześnie umeblowane mieszkanie, 37 mkw., centrum Skierniewic, tel. 0607-317-180.

Poszukuję ok. 25 mkw., na pracownię w Skierniewicach, tel. 0695-634-134.

Do wynajęcia mieszkanie 64 mkw., os. Widok, Skierniewice, tel. 0668-482-531, 0502-480-922.

zamiana

Zamienię M-3 49,2 mkw.w Sochaczewie - centrum na M-4 w Łowiczu, os. Bratkowice, os. Dąbrowskiego, tel. kom. 0501-375-411.

M-4 na M-3 spółdzielcze, Głowno, tel. kom. 0601-571-103.

Zamienię mieszkanie 48 mkw., na dom do remontu w Skierniewice, tel. 0665-892-002.

kupno - różne

Kupię złom, tel. kom. 0504-350-641.

Atrakcyjny przedmiot antyk kupię, tel. kom. 0500-411-566.

Przyjmę ziemię na wyrównanie działki, Łowicz, tel. kom. 0600-269-658.

Zbiornik hydroforowy, stalowy, 6-7 m3, tel. kom. 0504-105-141.

Przyjmę gruz, tel. kom. 0511-146-431.

Ziemia czarna z dowozem, tel. kom. 0664-694-590.

Betoniarka., tel. kom. 0787-292-361.

Sprzedam telefony Nokia 3100, Nokia 6280, Samsung E800, tel. kom. 0669-194-344.

Kupię różne monety kolekcjonerskie, obiegowe, współczesne i przedwojenne, rolki bankowe oraz woreczki mennicze, tel. kom. 0887-221-227.

Kupię rower wodny, tel. kom. 0510-281-982, 0513-014-208.

Koła drewniane do bryczki, tel. kom. 0693-106-674.

sprzedaż - różne

Sprzedam drewno kominkowe, opałowe, rozpałkowe, tel. kom. 0501-658-261.

Komputery, laptopy, notebooki - bardzo duży wybór. Najtańsze komputery poleasingowe. Nawigacja GPS TIR. Nie przepłacaj. Zduny 1a, trasa A2 (Warszawa-Poznań), tel. kom. 0601-946-286.

Produkcja-sprzedaż: palisady ogrodowe betonowe, kostka EKO, kostka brukowa, kwadrat 30/30 25/25, daszki słupkowe, imitacja piaskowca, kręgi - przepusty. Układanie kostki, tel. (046) 838-92-14, tel. kom. 0604-413-669.

Polsat Cyfrowy, tel. kom. 0601-508-098.

Cyfra+, tel. kom. 0601-508-098.

Sprzedam drzwi ocieplane do przechowalni, 2,8x2,7, tel. kom. 0601-998-197 po 16.00.

Stół do trajzegi z silnikiem 5,5 kW, tel. kom. 0516-142-417.

Sprzedam lady chłodnicze, sklepowe, tanio, tel. kom. 0501-649-392.

Sprzedam drewno śliwkowe, opałowe do kominka, do wędzarni, tel. kom. 0501-658-261.

Likwidacja szwalni - wyprzedaż maszyn szwalniczych, wyposażenia krojowni (dwuigłówka płaska, zyg-zag, trójskok Singer, dwuigłówka drobinkowa, overlok, stebnówka Textima, nóż pionowy Rak, stół 3,5/2,8), tel. (042) 719-25-94, tel. kom. 0605-736-449.

Przywóz czarnej ziemi, tel. kom. 0603-653-020.

Mała elektrownia wiatrowa, tel. kom. 0510-799-027.

Pustak stropowy Terriva - 50 szt., tel. kom. 0660-437-692.

Tanie piece centralnego ogrzewania, węglowe, miałowe ze sterowaniem, kominki grzewcze z piecem wodnym poleca producent, tel. kom. 0501-627-469.

Okna, drzwi PCV, stalowe, gospodarcze, nowe, używane, różne rozmiary. Niedrogo. Piątek, tel. kom. 0602-617-895.

Sprzedam ok. 1000 szt. pustaka pionowego, szarego, 24x24x59 cm, tel. kom. 0604-897-644.

Wełniak łowicki, komunijny, tel. kom. 0660-686-837.

Sprzedam meble kuchenne, zlewozmywak okrągły, tel. kom. 0600-880-267.

Strój łowicki, tel. (046) 838-16-04.

Kamień z rozbiórki, tel. (046) 838-16-04.

Przyczepa campingowa N-126, stan idealny. Tanio, tel. kom. 0664-762-410.

Sprzedam maszt do widlaka, tel. (046) 838-40-73.

Rusztowania warszawskie, betoniarki, części zamienne, naprawa, tel. kom. 0510-124-700.

Kontener chłodniczy do półtusz, tel. kom. 0504-105-141.

Akordeon Weltmeister Stella 120 basów, tel. (046) 837-12-40, tel. kom. 0604-153-959.

Sprzedam prościarkę do drutu, sprawna technicznie, tel. kom. 0888-095-793.

Koronki, aplikacje, tel. kom. 0510-843-331.

Overlok trzynitkowy, tel. kom. 0880-631-924.

Tanio: dębowa, rzeźbiona szafa; łóżko; stół (owalny). Łowicz, tel. (042) 643-07-47, tel. kom. 0788-290-704.

Suknia ślubna, rozm. 38, tel. kom. 0691-422-276.

Wentylatory, motoreduktory, silniki elektryczne, pompa wodna, tel. (042) 719-59-36.

Dwa rowery damskie, tel. kom. 0606-881-048.

Nokia N70, półroczna, stan idealny, 650 zł. Łowicz, tel. kom. 0501-583-658.

Szkło na szklarnię, nowe, 400 mkw., tanio, tel. kom. 0662-247-288.

Sprzedam 2 parapety z lastrika, 2 mkw. klepki bukowej, 2 dywany, lodówkę, tel. (046) 837-47-11.

Beczkę ascenizacyjną 4000l, cyklop T214/3, orkan, wielorak, tel. (024) 285-38-68.

Suknia ślubna ecru, rozm. 36, tel. kom. 0608-496-735.

Drewno kominkowe, tel. kom. 0886-427-375.

Dłutarkę łańcuchową, tel. kom. 0601-670-503.

Przyczepa gastronomiczna z wyposażeniem lub bez, tel. kom. 0607-392-683.

Drzwi wejściowe lewe 80 (500 zł), tel. kom. 0508-281-030.

Suknię ślubną rozm. 44, biała, tel. (046) 837-51-61.

Meble, starocie, tel. kom. 0603-209-842.

Wełniak łowicki, tel. (046) 837-74-45, tel. kom. 0696-142-218.

Huśtawka ogrodowa (nowa), tel. kom. 0600-953-269.

Ubikacje drewniane, tel. kom. 0605-142-474.

Sprzedam meble kuchenne w dobrym stanie oraz wyposażenie mieszkania, tel. kom. 0606-328-914, 0660-675-108 po 16.00.

Sprzedam telewizor Samsung 29", regał, łóżko, tel. (046) 837-81-19.

Wentylatory duże, elektrowciągi 1,6 t, 3 t, tel. kom. 0889-561-534.

Brama stalowa zewnętrzna, ocieplana 310x310; frezarko-tokarka do drewna, inne maszyny do obróbki drewna; ostrzałka narzędziowa NUA-25; garaż stalowy ocieplany, tel. kom. 0889-561-534.

Silniki elektryczne 25 kW, 22 kW, 15 kW i inne; lampy oświetleniowe zewnętrzne (2 szt.); szafki ubraniowe metalowe, tel. kom. 0889-561-534.

Sprzedam rozrusznik, alternator i głowicę, 1,8 16V, tel. kom. 0511-740-971.

Zlewozmywak stalowy, umywalka stojąca, drzwi łazienkowe, tel. (042) 719-19-83.

Sprzedam okna 3 szt., 115 (wysokość) x 207 (szerokość) i jedno 145x118, tanio, tel. kom. 0507-345-595, 0509-869-260.

Sprzedam narybek karpia, okolice Głowna, tel. kom. 0607-735-662.

Sprzedam kamienie ze starego budynku, tel. kom. 0500-530-690.

Paleciak z wysięgnikiem 1,5 m, tel. kom. 0691-033-754.

Sprzedam palmę tanio, tel. (042) 715-62-36.

Blaszak budowlany, tel. (046) 837-15-70.

Stare pierze. Łowicz, ul. Łęczycka 106.

Dwa wełniaki łowickie. Mystkowice Małe 47, tel. kom. 0606-822-386.

Silnik C4011, do remontu, tel. kom. 0693-422-719.

Hydrofor, odżelaziacz, łóżka metalowe (piętrowe), stemple budowlane, kosze metalowe, tel. kom. 0605-927-219.

Sprzedam stal zbrojeniową 14, około 100 sztuk i drut 6 około 100 kg, tel. (046) 874-60-29.

Tregry 12, tel. (046) 839-20-71 po 20.00.

Dwa fotele brązowe, tel. (046) 837-74-81.

Fotelik samochodowy od 0-13 kg Roneco, tel. kom. 0691-290-156.

Skrzypce z futerałem i smyczkiem, harmonia 3-rzędowa 80 basów, guzikowa, tel. (046) 831-62-12.

Pustaki 9, tel. (046) 838-86-54.

Hulajnoga na akumulator, tel. kom. 0501-469-596.

Wełniaki łowickie 2, wanna blaszana, 4 krzesła fotelowe, stolik pod telewizor - niedrogo, tel. kom. 0607-889-899.

Sprzedam kanapę w kwiaty, 2,4x2,4 m + 2 pufy, tel. kom. 0605-689-974.

Szafa 2-drzwiowa z pawlaczem i półkami na buty, tel. kom. 0606-881-048.

Sprzedam nowe buty firmy Nike, puma, Adidas (różne rozmiary), tel. kom. 0669-194-344.

Drzwi garażowe, metalowe, ocieplane, nieużywane, z ościeżnicami, tel. (046) 837-41-34.

Komputer Athlon 2,30 GHz + monitor 17", tel. kom. 0787-202-030.

Akordeon, tel. kom. 0605-128-019.

Komódka; suknia ślubna; 2 fotele; półka duża; kwietnik; stoliczek, tel. kom. 0887-695-596.

Stemple, tel. kom. 0501-526-331.

Cegły czerwone pojedyncze około 2500 szt.; pustaki suporeks około 500 szt., tel. (004) 683-81-80 po 20.00.

Maszynę do szycia domową wieloczynnościową Łucznik - Radom 466, nieużywaną, części żelazne, tel. (042) 719-12-78 wieczorem.

Sprzedaż pod zamówienie wierzby dachowej, tarcicy, tel. kom. 0698-628-834, 0662-499-023.

Cegła max - Plecewice, tel. kom. 0698-628-834, 0662-499-023.

Kanapa i 2 fotele, tanio, tel. (042) 719-36-99, Głowno, ul. Mała 4.

Drzwi wewnętrzne szklone, używane, tel. (046) 838-75-53.

Plastikowy model anatomiczy człowieka, kościec, organy wewnętrzne, mięśnie, na stelarzu, wys. 130 cm, tel. (046) 838-75-53.

Segment kuchenny do zabudowy z płytą gazową, okapem, tel. kom. 0512-271-280.

Aparat cyfrowy Kodak 5 Mega Pixel, tel. kom. 0501-247-579.

Lada chłodnicza 2 szt., tel. kom. 0693-126-258.

Roland E15, wzmacniacz Power Mixer 2x200W LDM, Exes gitarowy Zoom 505, akordeon 120 Royal, tel. kom. 0695-413-291.

Wózek spacerowy z 4-stopniową regulacją oparcia, tel. kom. 0668-599-585.

Meble kuchenne używane, tel. kom. 0600-685-527.

Wciągarka budowlana, tel. kom. 0693-106-674.

Biurko z nadstawką, sofę młodzieżową, bralkę, kuchnię gazową, tanio!, tel. kom. 0886-440-852.

Pianina marki Stejman, Wajnbach, Calisia, tel. kom. 0886-841-542.

Drukarka skaner ksero (HP), tel. kom. 0602-276-728.

Centralka telefoniczna, osiem numerów, tel. kom. 0602-276-728.

Cegły na kominy, tel. kom. 0501-930-953.

Sprzedam pustaki „9", 900 sztuk, tel. kom. 0600-892-481.

Namiot handlowy 2,5x3,75; tapczan 2-osobowy, tel. kom. 0608-410-038.

Blacha trapezowa nowa, tel. kom. 0605-097-071.

Grzejniki żeliwne, grzejniki Faviera, tel. kom. 0516-180-211.

Wózek dziecięcy Prampol (jeden sezon), stan idealny, tel. kom. 0501-388-973.

Telefon Nokia 6020i, niezniszczony, pudełko i gwarancja, stan bdb, tel. kom. 0697-580-333.

Maszyny szwalnicze, tel. kom. 0504-679-219.

Pralki, lodówki, zmywarki, zamrażarki. Gatunek II, tel. kom. 0510-158-880.

Trak taśmowy, tel. kom. 0667-513-562.

Komputer, tel. kom. 0608-189-387.

Sprzedam maszyny stolarskie, tel. kom. 0790-012-356.

Sprzedam kuchnię gazową, tel. kom. 0609-999-428.

Wiertarka stołowa, komplet do spawania gazowego, butla CO2, płyta plexa 3, tel. kom. 0602-366-564.

Oddam darmo gruz ceglany, betonowy; kamienie, tel. (046) 838-47-91 wieczorem.

Dębowy stół i łóżko, tel. kom. 0509-217-640 wieczorem.

Wózek widłowy elektryczny, siatki ochronne na rusztowania, wózki paleciaki, olej Kastrol Magnatek 5W/40 Elf 5W/40, tel. kom. 0508-160-198.

Sprzedam tunel foliowy 30x6m, tel. (046) 838-60-24 po 20.00.

Maszyna do wyrobu parkietu i boazerii, tel. kom. 0602-761-946.

Wózek dziecięcy wielofunkcyjny, mało używany, tel. kom. 0693-743-822.

Tapczanik jednoosobowy, rozsuwany, tel. kom. 0692-993-410.

Tanio: wypoczynek ze skóry 3+2+1, tel. (046) 837-58-79, tel. kom. 0609-467-100.

Sprzedam blachę trapezową na wymiar i płaską czarną, tel. kom. 0506-844-177.

Namiot 4-osobowy, nieużywany, tel. kom. 0600-245-021.

Sprzedam lodówkę Mińsk 15m, tel. (046) 838-33-44.

Sprzedam Playstation 2, tel. kom. 0506-844-459.

Chłodziarko-zamrażarka Whirpool. Tanio, tel. kom. 0602-381-914.

Dwie topole ścięte, tel. kom. 0693-535-243.

Koparko-ładowarka JCB, ładowarka kołowa Zettellmeyer 4x4, 4,5t, ładowarka teleskopowa Manitou 4x4, tel. (024) 277-63-81.

Sprzedam kompletny sprzęt do produkcji pustaka, tel. kom. 0513-170-878 wieczorem.

Sprzedam kamienie, tel. (024) 277-64-03, tel. kom. 0887-871-156.

Sprzedam wypoczynek 4 osobowy fotele i ławostół, tel. kom. 0697-606-992.

Kojec, huśtawkę, chodzik i maty do leżenia, tel. 0697-725-858.

Sprzedam stemple budowlane, tel. 0694-419-435.

Wózek inwalidzki akumulatorowy, oświetlenie, rozkładany, tel. 046/814-45-50, 0508-837-212.

Sprzedam zlew z szafką drewnianą w bardzo dobrym stanie, cena 300 zł, tel. 0660-061-156.

Sprzedam łóżko (Amerykanka 3-letnia, niezniszczona), cena 200 zł, tel. 0660-061-156.

Sprzedam stół drewniany, rozkładany kuchenny, stan bardzo dobry cena 200 zł i 2 krzesła 80 zł, tel. 046/814-60-87.

Sprzedam suknię ślubną rozmiar 36, tel. 0668-525-530.

Likwidacja sklepu - sprzedaż sukni wizytowych, tanio, tel. 0668-399-283.

Gary stropowe - sprzedam, tel. 0605-335-449.

Sprzedam drewno opałowe, metry sosnowe, tanio, zamek Gerda okolice Rawy Mazowieckiej, tel. 044/712-26-64.

Brodzik z kabiną, nowy, tanio, tel. 0601-940-833.

Sprzedam zamrażarkę i segment pokojowy z szafą, tel. 0508-602-895.

Sprzedam go-kart 125 po remoncie, tel. 0500-726-324 po 18.00.

Nowy telefon komórkowy z kolorowym wyświetlaczem, 130 zł, Rawa Mazowiecka, tel. 0504-287-454.

Sprzedam okna tanio, h-150, szer. - 80,90,150, tel. 0606-303-191.

Wciągarkę budowlaną - żurawik, tel. 0691-668-401.

Sprzedam stół drewniany, stan bdb, 180 zł, tel. 0660-061-156.

Sprzedam zlewozmywak duży z szafką drewnianą, mało używany, cena 300 zł, tel. 0660-061-156.

Drzwi antywłamaniowe klasy B, ceny od 499 zł, Rawa Mazowiecka, Piłsudskiego 7, tel. 046/814-51-21.

Sprzedam rożen gazowy, gofrownicę, wystrój pubu, stoły, ławy, Rawa Mazowiecka, tel. 0606-952-277.

Ogrodzenia betonowe, siatka, bramy, słupy do siatki i sadu, tel. 0515-235-962.

Umywalka 60 cm, 60 zł zlewozmywak z kwasówki 80/60 cm, 110 zł (nowe), tel. 046/833-93-47.

Piłę motorową Partner 1.8, tel. 0662-019-723.

Sprzedam drewno opałowe, stemple, meble ogrodowe drewniane (ławki, stoliki, huśtawki), tel. 0517-224-668.

Zestaw ogrodniczy VARI, narzędzia i przyczepa, tel. 046/833-90-88.

Rury 2, 2.5, 4,5 cala, tel. 0698-252-439.

Kosiarki listwowe - Osa, tel. 0692-145-874.

Agregat tynkarski, tel. 0601-287-951.

Wyposażenie sklepu mięsnego, klimatyzacja, markiza, siatka plastykowa do ogrodzenia, tel. 046/833-47-30.

Grill elektryczny, tel. 046/833-47-30.

Klatki metalowe, podwójne i drewniane dla szynszyli, króli i innych zwierząt - niedrogo sprzedam, tel. 0506-840-122, 0503-720-903.

Sprzedam tanio grzejniki żeliwne i fawiery, tel. 0665-517-443.

Sprzedam przekładnię do kosiarki rotacyjnej, tel. 046/831-28-65.

Tunel 7×30, tel. 046/831-14-22.

Sprzedam suknię ślubną rozmiar 40, spódnica + gorset, kolor ecru z bordowymi dodatkami, stan bdb, tel. 0606-882-756

Sprzedam telewizor kolorowy Samsung CW-25 MO64N 25 cali, płaski, stan bardzo dobry, cena 900 zł, tel. 0606-882-776.

Sprzedaż ziemi ogrodowej, piasku, różny asortyment i szlaki, przywieziemy na miejsce, tel. 0601-338-813.

praca

dam pracę

Szwaczki do szycia bielizny zatrudnię, Głowno, tel. kom. 0517-802-505.

Zatrudnię pracownika do gospodarstwa rolnego, tel. (046) 838-74-91.

Firma Solaris z Bielaw zatrudni szwaczki do szycia kostiumów kąpielowych, tel. kom. 0600-312-701.

Firma Solaris z Bielaw zatrudni osobę młodą, energiczną i o miłej aparycji do pracy w biurze (dział sprzedaży, kontakt z klientem). Rozmowa kwalifikacyjna w języku angielskim, tel. kom. 0600-331-733.

Szwaczki zatrudnię do szycia bielizny, tel. (042) 719-29-62, tel. kom. 0692-406-127.

REKLAMA

BURMISTRZ MIASTA ŁOWICZA

OGŁASZA OTWARTY KONKURS OFERT

na realizację zadania publicznego w zakresie wspierania zespołów podtrzymujących tradycje regionu łowickiego w 2007 roku

Na podstawie art. 13 ustawy z dnia 24 kwietnia 2003 roku o działalności pożytku publicznego i o wolontariacie (Dz. U. z 2003 r. Nr 96 poz. 873 z późniejszymi zmianami)

Burmistrz Miasta Łowicza ogłasza Otwarty Konkurs Ofert na realizację zadania publicznego przez organizację pozarządową w zakresie wspierania zespołów podtrzymujących tradycje regionu łowickiego.

1. Rodzaj zadania przeznaczonego do realizacji przez organizację pozarządową.
Sfera: **KULTURA, SZTUKA, OCHRONA DÓBR KULTURY I TRADYCJI**
Zadanie: **WSPIERANIE ZESPOŁÓW PODTRZYMUJĄCYCH TRADYCJE REGIONU ŁOWICKIEGO**

2. Warunki konieczne do jego realizacji:
1) promowanie miasta Łowicza i ziemi łowickiej,
2) nieodpłatna obsługa świąt państwowych i imprez miejskich,
3) zapewnienie własnego lokalu potrzebnego do działalności orkiestry.

3. Wysokość środków przeznaczonych do współfinansowania realizacji zadania: 36.000 zł.

4. Zasady i kryteria przyznawania dotacji:
1) Podstawą do udzielenia dotacji jest:
a) oferta organizacji pozarządowej wraz z wymaganymi załącznikami złożona w kopercie zamkniętej z opisem **„Konkurs - orkiestra"**, w Sekretariacie Urzędu Miejskiego Stary Rynek 1 **w terminie do 11 czerwca 2007 r.**
b) ocena Komisji Konkursowej, powołanej przez Burmistrza Miasta.
2) Ostateczną decyzję o przyznaniu dotacji, formie wsparcia zleconego zadania oraz wysokości przyznanych środków na jego realizację podejmuje Burmistrz Miasta.
3) Podejmując decyzję, o której mowa w pkt. 2, Burmistrz Miasta kierować się będzie następującymi kryteriami:
a) merytoryczną wartością przedsięwzięcia, jego zbieżnością z hierarchią potrzeb i zadań miasta,
b) zasięgiem oddziaływania przedsięwzięcia,
c) możliwością realizacji zadania przez organizację pozarządową (m.in. kadra, baza, środki techniczne, zaplecze, wolontariat),
d) kosztem realizacji zadania i możliwościami pozyskania środków z innych źródeł,
e) możliwością kontynuacji zadania,
f) oceną dotychczasowej współpracy, opiniami udzielonymi przez organy administracji samorządowej oraz inne organizacje.

5. Termin realizacji zadania: 12.06.2007 - 31.12.2007.

6. Oferty należy składać na odpowiednim formularzu zgodnie z Rozporządzeniem Ministra Gospodarki, Pracy i Polityki Społecznej z dnia 29 grudnia 2005 r. (Dz.U. 264, poz. 2207) w sprawie wzoru oferty realizacji zadania publicznego, ramowego wzoru umowy o wykonanie zadania publicznego i wzoru sprawozdania z wykonania tego zadania.

7. W terminie do 12 czerwca 2007 r. Burmistrz Miasta podejmie decyzję o udzielenie dotacji, formie wsparcia zleconego zadania i wysokości przyznanych środków.

R-894

Zatrudnię blacharzy, dekarzy, cieśli, pełny etat, od zaraz, tel. kom. 0694-470-514.

Firma Machmax partner Orange zatrudni przedstawicieli handlowych, tel. (046) 837-04-79, tel. kom. 0501-180-770 e-mail: machmax@patro.pl.

Zatrudnię mechanika samochodowego, serwis opon, Głowno, tel. kom. 0668-223-274.

Zatrudnię kierowcę C+E, tel. kom. 0515-175-990.

Zatrudnię szwaczki w Głownie - tradycyjne biustonosze i majtki, tel. (042) 710-73-31, tel. kom. 0608-496-344.

Zatrudnię do pracy w sklepie kobietę z grupą inwalidzką, miłą, niepalącą, z doświadczeniem w handlu. CV ze zdjęciem, list motywacyjny. Wiadomość w sklepie: ul. 3 Maja 6b, tel. kom. 0501-254-451.

Firma handlowa poszukuję osobę na stanowisko magazyniera-sprzedawcę, tel. (046) 830-01-28.

Zatrudnię szwaczki biegle szyjące z Łowicza i okolic. Możliwość wysokich zarobków, rejestracja. Praca cały rok. Łowicz, tel. kom. 0513-170-810.

Operatora koparki - koparko-ładowarki i ładowarki, tel. kom. 0691-621-098.

Przyjmę hydraulika do montażu nowoczesnych urządzeń, tel. kom. 0501-074-060.

Przyjmę do pracy w hurtowni budowlano-hydraulicznej na stanowisko sprzedawca-magazynier, tel. kom. 0501-074-045.

Szwaczki zatrudnię, dużo pracy, dzianina, tkanina, Głowno, tel. kom. 0662-388-719.

Firma Sandr-Bud zatrudni pracowników do prac remontowo-budowlanych, tel. kom. 0502-358-285.

Hurtownia Hydrauliczna zatrudni magazyniera do wydawania towaru, Łowicz, ul. Klickiego 7.

Pilnie! Poszukuję dobrze szyjącej szwaczki na gumę overloc, Domaniewice, tel. kom. 0504-203-901.

Szwaczki zatrudnię, tel. kom. 0602-583-481.

Zatrudnię mechanika samochodowego z doświadczeniem zawodowym w Łowiczu, tel. kom. 0502-251-751.

Zatrudnię kierowcę C+E, kraj, tel. kom. 0607-267-278.

Zatrudnię piekarza do stołu lub do pieca, tel. kom. 0509-877-081.

Zatrudnię kierowcę z kategorią C+E, mechaników do napraw samochodów ciężarowych, tel. (046) 837-92-05, tel. kom. 0605-094-165.

Firma dziewiarska zatrudni dziewiarzy i do formowania skarpet. Praca w Otolicach, tel. kom. 0603-709-330 do 16.00.

Zatrudnię kierowcę C+E, transport krajowy, tel. kom. 0502-605-719.

Zatrudnię sprzedawcę - hydraulika, tel. kom. 0691-991-000.

Zatrudnię sprzedawcę do sklepu spożywczego w Łyszkowicach, tel. kom. 0503-327-748.

Zatrudnię osobę niepełnosprawną od zaraz, tel. (046) 838-44-68.

Przyjmę do pracy malarza i glazurnika w firmie remontowej w Łowiczu, tel. kom. 0602-468-696.

Chałupnicze pakowanie rajstop, tel. kom. 0516-954-104 po 20.00.

Przyjmę pracownika do montażu okien, tel. (042) 710-73-73, tel. kom. 0502-213-373.

Zatrudnię murarza, blacharza, dekarza, tel. kom. 0509-299-676.

Poszukuję pracowników w zawodach mechanik samochodowy, magazynier z uprawnieniami na wózek widłowy, wykwalifikowanych pracowników budowlanych, tel. kom. 0691-979-310.

Zatrudnię kierowcę C+E, kraj, praca od zaraz, tel. kom. 0674-785-151.

Zatrudnię kierowcę na ciągnik siodłowy z naczepą (firanka) z doświadczeniem - jazda na krótko, dobra stawka, tel. kom. 0609-842-718.

Zatrudnię zespół szwaczek, całorocznie, bawełna, tel. kom. 0509-571-801.

Zatrudnię tokarza, frezera, szlifierza, tel. kom. 0602-249-683.

Przyjmę szwaczki - wolne soboty, zarobki przyzwoite., tel. kom. 0665-202-100.

Zatrudnię bukieciarkę, tel. kom. 0509-854-421.

Sprzedawcę, handlowca ze znajomością branży budowlanej - zatrudnię, tel. kom. 0507-091-155, Zduny.

Poszukuję odpowiedzialnej osoby, najchętniej emerytki do pomocy w opiece nad starszą niepełnosprawną osobą, tel. kom. 0512-397-464.

Zatrudnię pracownika - sprzedawcę w sklepie meblowym, tel. (046) 830-21-51.

Zatrudnię do pracy w tartaku - Skierniewice, tel. kom. 0698-628-834, 0662-499-023.

Przyjmę stolarza, tel. kom. 0606-617-497.

Kierowca na ciągnik siodłowy w ruchu krajowym, tel. kom. 0609-999-685.

Zatrudnię kelnerkę do pracy w pizzerii, tel. kom. 0660-733-348.

Zatrudnię młodą osobę do rozwożenia pizzy, z samochodem, tel. kom. 0660-733-348.

Przyjmę do układania kostki, tel. kom. 0605-636-228.

Przyjmę na staż, Zajazd Szymanowice, tel. kom. 0601-439-657.

Przyjmę do Oberży w Nieborowie kucharza, kucharkę, kelnerkę, tel. kom. 0698-342-811.

Zakład stolarski zatrudni stolarzy, tel. kom. 0696-033-527, 0668-206-250.

Zatrudnię osobę z II lub III grupą inwalidzką, tel. kom. 0886-440-852.

Zatrudnię osobę z dobrą emisją głosu. Praca przy mikrofonie (raz w tygodniu), tel. kom. 0600-741-174.

Zatrudnię kierowcę kat. C, Łowicz, tel. kom. 0601-360-267.

Zatrudnię tynkarza, tel. kom. 0503-077-863.

Zatrudnię osobę do formowania skarpet lub przyuczenia do zawodu formowacza, tel. kom. 0604-759-243.

Zatrudnię kierowcę kat. C+E, okolice Głowna, tel. kom. 0605-097-071.

Pomoc domowa, tel. kom. 0668-422-790.

Zatrudnię kierowcę B, C, tel. (046) 837-87-15, tel. kom. 0502-119-020.

Zatrudnię kierowcę C, tel. (046) 830-30-39, tel. kom. 0602-389-702.

Zatrudnię kierowcę kat. B, tel. kom. 0601-804-820.

Zatrudnię kierowcę C+E, tel. kom. 0607-267-206.

Zatrudnię kierowcę, handlowca, magazyniera, tel. (046) 838-44-68.

Przyjmę ślusarza-spawacza, tel. kom. 0608-241-841.

Przyjmę do pracy sezonowej przy zbiorze bobu. Przyjmuję zapisy, tel. kom. 0609-165-855.

Zatrudnię fryzjerkę, tel. kom. 0501-389-042.

Przyjmę młodą sprzedawczynię do sklepu spożywczego, tel. (046) 837-52-68, (046)837-27-05.

Zatrudnię murarzy, tel. kom. 0667-941-359.

Zatrudnię od zaraz kierowcę z kat. B na samochód dostawczy Mercedes Sprinter na terenie kraju, tel. kom. 0604-836-224.

Fryzjerkę od zaraz. Bolimów, tel. kom. 0509-513-701.

Zatrudnię dziewiarza na maszyny Ange, tel. kom. 0601-332-896.

Zatrudnię osoby do formowania skarpet, szwaczkę na Rossę, tel. kom. 0601-332-896 po 16.00.

Monterów instalacji wod.-kan., tel. 0665-769-256.

Adresowanie kopert i składanie długopisów, tel. 0506-270-209.

Zatrudnię cieśli, zbrojarzy, pomocników. Możliwość dojazdu lub zakwaterowanie, tel. 0513-017-574.

Zatrudnię pracownika do wulkanizacji, okolice Rawy Mazowieckiej, tel. 046/814-47-95, 0607-292-163.

Zatrudnię ekspedientkę do sklepu spożywczego w Rawie Mazowieckiej, tel. 0509-147-305.

Kucharzy Karczma Sole zatrudni. Adamowice, gm. Mszczonów, tel. 0507-025-431.

Zatrudnię kierowcę kat. C+E, tel. 0601-335-648.

Zatrudnię fryzjerkę, dobre warunki, tel. 0503-022-406.

Zatrudnię pracowników do wykończenia wnętrz, prawo jazdy kat. B, tel. 0600-575-555, (046)833-42-49.

Zatrudnię fryzjerkę, tel. 0604-821-052.

Poszukuję pracowników do pracy w betoniarni Rawa Mazowiecka i okolice, tel. 046/814-71-84, 0602-670-958.

Krawcowej zlecę szycie bluzek damskich, tel. 0601-688-772.

Zatrudnię do zakładu fryzjerskiego w Skierniewicach (obsługa solarium), tel. 0694-287-447.

Zatrudnię mechanika ze znajomością obsługi maszyn rolniczych, tel. 0691-718-959.

Zatrudnię monterów płyt k/g, tel. 0608-350-462.

Przyjmę z Rawy Mazowieckiej lub okolic do pracy w gospodarstwie rolnym i przy zwierzętach oraz do pracy przy transporcie zwierząt, tel. 0515-096-445.

Firma elektryczna „Aleksandra" zatrudni wykwalifikowanych elektryków z uprawnieniami SEP, tel. 0601-365-387, 046/833-17-87.

Dekarz, cieśla 12 zł/ha zatrudnię, tel. 0606-305-290 lub po 20 (046)831-62-78.

Zatrudnię tynkarzy, tel. 0605-223-439.

Zatrudnię na dachy, najchętniej dekarzy, tel. 0608-300-588, 0600-980-827.

Pizzeria Mega w Rawie Mazowieckiej, przyjmie kucharza, możliwość przyuczenia, tel. 0668-199-742.

Zatrudnię kierowcę z kat. C, tel. 0693-843-090.

Zatrudnię tokarza, ślusarza, spawacza, operatora obrabiarki numerycznej - szkolenia w Austrii. Puszcza Mariańska, tel. 046/831-81-16.

Szwalnia w Skierniewicach zatrudni szwaczki, tel. 0692-125-138, 046/832-91-04, wieczorem.

Delegacje, wysokie zarobki, mężczyźni do 30 lat, tel. 0668-24-53-53, dzwonić 10-12.

Zatrudnię pracowników ogólno-budowlanych (glazura, gipsy, k/g, malowanie), tel. 0602-779-602.

Firma budowlana zatrudni inżyniera o specjalności roboty drogowe lub ogólnobudowlane do pracy na budowie na terenie całego kraju, tel. (046)833-98-28 wew. 18.

Firma zatrudni kierownika robót drogowych, tel. 046/833-98-28 wew. 11.

Firma zatrudni wykwalifikowanych cieśli i zbrojarzy, tel. 046/833-98-28 wew. 11.

Zatrudnię operatorów maszyn budowlanych (koparko-ładowarka, równiarka, walec), tel. 0603-755-726.

Firma zatrudni absolwentów szkół wyższych o kierunku ogólnobudowlanym i drogowym, tel. 046/833-98-28 w. 11, 0601-298-842.

Zatrudnię mechanika samochodowego z prawem jazdy kat. B, tel. 0609-837-100.

Firma samochodowa w Skierniewicach zatrudni lakiernika, pomocnika lakiernika, blacharza, uczniów, tel. 0602-528-235.

szukam pracy

Poszukuję pracy: księgowość, kadry, płace, ZUS, tel. kom. 0606-815-711, joanna_donovan@wp.pl.

Operator koparki-ładowarki, koparki, ładowarki, walca, spycharki podejmie pracę. tel. kom. 0510-281-982, 0513-014-208, 0510-281-982, 0513-014-208.

Kierowca z praktyką poszukuje pracy na samochód dostawczy do 3,5 t, bus lub na wywrot, Łowicz - teren, tel. kom. 0605-302-486.

Kobieta 24 lata, inżynier włókiennictwa, podejmie pracę, tel. kom. 0696-931-576.

Podejmę pracę w księgowości, tel. kom. 0608-443-061.

Poszukuję pracy, kobieta lat 40, bez nałogów, niekarana, tel. 0515-309-843.

Posiadam ciężarówkę o ładowności 3,5 tony, 6 miejsc paletowych. Nawiążę współpracę, tel. 0694-237-862.

Rencista III grupa do pracy II z uprawnieniami do I kV poszukuje pracy, tel. 0504-138-342 lub 046/832-27-87.

Energiczna 35 latka podejmie każdą pracę, tel. 0504-138-342 lub 046/832-27-87.

Kierowca kat. C+E, świadectwo kwalifikacji, szuka pracy, tel. 0603-549-034.

Rencistka poszukuje pracy, tel. 046/831-25-03.

inne

Zwrot podatku w Europie Zachodniej, tel. (071) 385-20-18.

Oriflame dozwolone od lat 16, tel. (042) 658-58-93, tel. kom. 0602-553-636.

Avon - zostań konsultantką a otrzymasz w prezencie 9 kosmetyków, tel. (046) 838-60-60, tel. kom. 0663-766-602.

Lubisz kosmetyki? Chcesz kupować je taniej? Firma Avon poszukuje chętnych na stanowisko konsultantki. Lider sprzedaży Kinga Antos, tel. kom. 0662-069-257, 0505-571-874.

Dodatkowa sprzedaż perfum, oryginalne zapachy, tel. (046) 838-60-60, tel. kom. 0663-766-602.

Avon - bez wpisowego. SMS/Tel. 0502-616-468, 046/832-74-42.

Avon - atrakcyjna oferta dla nowych konsultantek. SMS/Tel. 0512-115-030.

usługi wideo

Wideofilmowanie „Kroton", tel. (046) 837-47-48, tel. kom. 0504-057-550, 0500-519-724.

Wideofilmowanie, cyfrowo - tanio - profesjonalnie, tel. kom. 0662-967-737.

Cyfrowe wideofilmowanie, fotografowanie, pełna obróbka komputerowa, DVD, tel. (046) 837-94-85, tel. kom. 0608-484-079.

Wideofilmowanie cyfrowe, obróbka komputerowa - tanio, tel. kom. 0606-852-557.

Wideofilmowanie i obróbka komputerowa, tel. kom. 0600-608-150.

Wideoreportaże, fotoreportaże, tel. kom. 0501-836-550.

Wideofilmowanie - Studio Wideo „Kadr", tel. kom. 0607-916-001.

Wideofilmowanie, obróbka cyfrowa - tanio, tel. kom. 0500-397-604.

Wesela - profesjonalnie, tanio, DVD, tel. (046) 837-52-23, tel. kom. 0606-312-048.

Cyfrowe wideofilmowanie, tel. kom. 0603-451-221.

Wideofilmowanie „Kasia". Profesjonalnie, solidnie, tanio. Zdjęcia, tel. (046) 837-87-68 po 18.00, tel. kom. 0602-633-407.

Wideofilmowanie + fotografowanie gratis, tel. kom. 0604-357-594.

Fotografowanie, śluby, plenery, tel. kom. 0606-630-448.

Wideofilmowanie, fotografowanie, przegrywanie z VHS na DVD, obróbka filmów cyfrowa, tel. 0606-218-624.

Stół staropolski wynajmę na wesela, tel. 0605-309-514, 0693-444-826.

Wideofilmowanie, profesjonalnie, tanio, tel. 0608-244-400.

Wideofilmowanie, zdjęcia studyjne i plenerowe, tel. 046/814-23-06, 0607-911-311.

Wideofilmowanie, tel. 0696-011-351.

usługi remontowo -budowlane

Usługi remontowo-budowlane, docieplanie budynków, wykańczanie wnętrz od A do Z, wycena gratis, faktury VAT, tel. (046) 830-24-65 po 20.00, tel. kom. 0510-158-877.

Tynki gipsowe agregatem - solidnie, tel. (046) 862-84-00, tel. kom. 0502-370-226.

Cyklinowanie, układanie parkietu, mozaiki, tel. kom. 0501-180-959.

Układanie kostki brukowej, tel. kom. 0508-286-519.

Remonty kompleksowe mieszkań, tel. kom. 0668-262-745.

Projektowanie budynków mieszkalnych, gospodarczych, rozbudowy, nadzór, wyceny, kosztorysy, tel. (046) 837-78-38, tel. kom. 0502-086-592.

Glazura, terakota, gładź, płyta g/k, malowanie, boazeria, panele, podłogi, siding, tynki, tel. kom. 0502-095-691.

Balustrady ze stali nierdzewnej, daszki łukowe, tel. kom. 0504-065-376.

Układanie glazury, terakoty, panele, gładź, inne wykończenia, tel. (046) 838-20-56, tel. kom. 0600-626-760.

Glazurnictwo - także duże zlecenia - faktury VAT, tel. kom. 0600-626-760.

Układanie kostki - solidnie, dokładnie, tel. kom. 0604-413-669.

Dachy, pokrycia dachowe, konstrukcje, obróbki, tel. kom. 0609-846-316.

Dachy, przeróbki, roboty murarskie, tel. kom. 0508-213-801.

Układanie kostki brukowej, tel. kom. 0600-265-234.

Ogrodzenia, balustrady, drzwi, siatka ogrodzeniowa + montaż, tel. kom. 0508-869-390.

Układanie kostki betonowej, granitowej oraz inne usługi brukarskie, tel. (046) 837-57-28, tel. kom. 0604-208-087.

Kominki - 200 wzorów. Montaż, serwis, ogrzewanie domów, tel. (046) 837-84-92, tel. kom. 0602-282-415.

Cyklinowanie profesjonalne, układanie, lakierowanie - „EFEKT", tel. kom. 0600-984-398.

Stawianie ogrodzeń klinkierowych, tel. kom. 0511-337-768.

Ocieplanie, tel. kom. 0506-123-597.

Układanie kostki brukowej, tanio, solidnie, tel. kom. 0505-092-767.

Glazura, terakota, płyty g/k, gładzie, malowanie, docieplenie budynków, adaptacje poddaszy, posadzki, tynki, klinkier, ogrodzenia. Niskie ceny, tel. kom. 0600-917-292, 0507-431-463.

Przyłącza, elektroinstalacje, pomiary, wideodomofony, RTV-Sat, bramonapędy alarmowe (monitoring). Remonty, hydraulika, glazura, terakota, gipsy, panele, stolarka, uprawnienia, VAT, e-meil: el.arm@o2.pl, tel. kom. 0601-303-858.

Cyklinowanie, montaż parkietów, schodów. Możliwość kupna towaru. Faktury VAT, tel. (046) 830-22-54, tel. kom. 0502-321-194.

REKLAMA

Domy z drewna, domki letniskowe, altanki, tel. kom. 0880-484-695.

Glazura, terakota, tel. kom. 0696-171-899.

Blacharstwo, dekarstwo, tel. (042) 716-73-02, tel. kom. 0695-063-467.

Docieplanie budynków, wykończenia wnętrz, malowanie, gipsy, adaptacja poddaszy, tel. kom. 0505-024-964.

Malowanie, gładzie, płyty k/g, glazura, panele, elewacja budynków, tel. (046) 837-62-71 po 19.00, tel. kom. 0606-312-595, 0668-026-851.

Remonty kompleksowo, tel. kom. 0600-614-490.

Remonty profesjonalnie, tel. kom. 0691-774-281.

Remonty adaptacje, tel. kom. 0607-196-356.

Hydraulika, tel. kom. 0600-614-490.

Prace wykończeniowe wnętrz, sufity podwieszane, gładzie, malowanie, panele podłogowe. Kosztorys gratis, tel. kom. 0667-373-369.

Gładź gipsowa, malowanie, schody zabiegowe, proste, tel. kom. 0503-833-630.

Adaptacje poddaszy, zabudowy z płyt gipsowych, glazura, panele, malowanie, tel. kom. 0600-225-256.

Glazura, terakota, solidnie, tel. kom. 0693-922-742.

Kompleksowe remonty łazienek, hydraulika, tel. kom. 0693-922-742.

Kominki, budowa, montaż, ogrzewanie domów, tel. (046) 837-44-35, tel. kom. 0600-294-318.

Układanie kostki brukowej, tel. kom. 0697-116-271.

Usługi koparko-ładowarką, tel. kom. 0888-095-793.

Wykonywanie pokryć dachowych, solidnie, tel. kom. 0880-622-392.

Malowanie, gipsy, tel. kom. 0887-086-767.

Układanie kostki brukowej. Gwarancja. Również faktury VAT, tel. kom. 0600-150-196.

Budowa domów jednorodzinnych oraz przemysłowych. Faktury VAT, tel. kom. 0600-150-196.

Tanie usługi remontowe: panele, gipsy, malowanie. Krótkie terminy, tel. kom. 0787-158-144, 0668-676-341.

Docieplenia, elewacje budynków, tel. kom. 0697-024-765.

Cyklinowanie bezpyłowe nowymi maszynami 220V, układanie parkietu mozaiki, tel. kom. 0697-892-966.

Glazura, terakota, panele ścienne, podłogowe, gipsy k/g, szpachlowanie, malowanie, tel. kom. 0606-520-175.

Cyklinowanie, układanie parkietu, tel. kom. 0668-750-437.

Hydraulika, tel. kom. 0608-263-951.

Glazura, terakota, malowanie, tel. kom. 0602-717-207.

Konstrukcje i pokrycia dachowe, tel. kom. 0501-694-856.

Malowanie, glazura, terakota, gładzie, panele i inne drobne remonty, tel. kom. 0516-431-090.

Malowanie mieszkań, tel. kom. 0886-805-757.

Kominki, projektowanie, budowa, tel. kom. 0696-171-899.

Malowanie, gipsowanie, płyta k/g, panele podłogowe, glazura, terakota, tel. kom. 0668-462-197.

Glazurnik - modernizacje łazienek, kuchni, tarasów, schodów, itp, tel. kom. 0602-648-497.

Kierownik budowy, książki obiektów, tel. kom. 0501-504-407.

Układanie kostki brukowej, tel. kom. 0605-636-228.

Usługi koparką i koparko-ładowarką, tel. kom. 0604-208-588.

Glazura, tarakota, tel. (046) 830-23-51, tel. kom. 0600-488-382.

Glazura, terakota, remont łazienek, gładź gipsowa - wolne terminy, tel. kom. 0693-922-742.

Malowanie, tapetowanie, gładź, płyty g/k, panele podłogowe, tel. (046) 837-32-41 po 18.00, tel. kom. 0608-685-867.

Tynki, posadzki, tel. kom. 0503-077-863.

Montaż okien, drzwi i naprawy pogwarancyjne, gładzie, malowanie, glazura, tarakota, tel. kom. 0691-166-651.

Malowanie, gipsowanie, sufity podwieszane, adaptacje strychów, panele, tel. kom. 0513-823-750.

Dachy - konstrukcje, naprawy, konserwacje, tel. (046) 839-18-37, tel. kom. 0609-227-348.

Glazura, terakota, panele podłogowe, ścienne, tel. kom. 0601-277-449.

Remonty ogólnobudowlane od A do Z. Tanio, tel. 0510-251-734.

Usługi ogólnobudowlane, Rawa Mazowiecka, tel. 0609-494-793.

Glazura, terakota, panele, gładzie gipsowe, malowanie, kompleksowe wykończenia wnętrz, tel. 0668-309-572.

Naprawa mebli tapicerskich współczesnych i antyków. Układanie i cyklinowanie podłóg, tel. 0603-200-532.

Panele, tel. 0694-287-447.

Gładzie, płyty k/g, malowanie, glazura, terakota, panele, docieplanie budynków, tel. 0604-136-932, 046/832-73-78.

Profesjonalne wykończenia wnętrz, domów, hydraulika, ogrzewanie podłogowe, malowanie, gipsy, tel. 0600-568-406.

Układanie kostki brukowej oraz granitowej z materiałów własnych oraz powierzonych, tel. 0603-588-219.

Panele, tel. 0694-287-447.

Dachy, więźby, ceramika (od 5 zł), wykonawstwo, tel. 0606-305-290 lub po 20 046/831-62-78.

Murowanie budynków mieszkalnych i gospodarczych, tel. 0661-251-301.

Nadzory budowlane, funkcje kierownika budowy, tel. 0665-524-428.

Sprzedam materiały na ocieplenie domu: klej do przyklejania styropianu, klej do zatapiania siatki, masę podkładową pod tynk, tynki akrylowe, mozaikowe w szerokiej gamie kolorystycznej (wszystkie kolory w tej samej cenie). W maju wysokie rabaty, tel. 0608-025-792, po 16.00 046/833-96-78.

Kompleksowe wykańczanie pomieszczeń, tel. 0502-971-136.

Układanie kostki brukowej, tel. 0508-178-189.

Układanie kostki brukowej, tel. 0513-009-443.

Układanie i cyklinowanie, tel. 046/835-22-56.

Ocieplanie budynków, tel. 0781-278-848.

Układanie kostki brukowej i granitowej, tel. 0506-732-628.

Ocieplanie budynków, tel. 0502-320-344.

Cyklinowanie, montaż parkietów i schodów, możliwość kupna towaru, faktura VAT, tel. 046/830-22-54, 0502-321-194.

Ocieplenia budynków i stropodachów, granulatem styropianu 1mkw./7zł, tel. 044/714-27-94.

Układanie kostki granitowej i brukowej, tel. 0514-127-388.

Wylewki betonowe agregatem, tel. 0600-872-737.

Profesjonalny montaż pokryć dachowych, tel. 0512-399-845.

Posadzki cementowe agregatem, tel. 0509-655-320, 0604-409-034.

Dachy, tel. 0662-785-002.

Dachy kryjemy blachą i papą, tel. 0604-182-211.

Usługi budowlane i remontowe, gładź, glazura, terakota, malowanie, zabudowa z płyty k/g, tel. 0602-779-602

usługi instalacyjne

Hydrauliczne usługi. Piece, ogrzewacze i inne artykuły dostępne. Łowicz, os. Górki, ul. Nałkowskiej 4, tel. (046) 837-19-29, tel. kom. 0506-064-122.

Elektryk, tel. kom. 0501-129-686.

Kompleksowo wykonujemy usługi hydrauliczne, tel. kom. 0509-137-971.

Hydraulika, wod.-kan., CO, tel. kom. 0663-561-759.

Instalacje i centralki telefoniczne, domofony, bramofony, wideodomofony. Montaż, naprawy, konserwacja, tel. kom. 0601-207-689.

Profesjonalne instalacje sygnalizacji włamania, pożaru, kontroli dostępu, nadzoru wizyjnego (monitoring), tel. kom. 0601-207-689.

Montaż klimatyzacji, tanio - serwis gwarancyjny, tel. kom. 0603-531-989.

Usługi hydrauliczne, pełen zakres, tel. kom. 0504-877-307, 0508-862-015.

Usługi hydrauliczne, tel. 0604-173-360.

Usługi hydrauliczne, tel. 0603-917-448.

Instalacje elektryczne, alarmy, RTV, domofony, wideodomofony, pomiary, tel. 0602-779-602.

usługi inne

Meble pod wymiar - kuchenne, biurowe, szafy z drzwiami przesuwnymi, solidnie, tel. kom. 0501-707-657.

Usługi transportowe - Renault Master, faktury VAT, tel. kom. 0607-406-024.

Cięcie drzew niebezpiecznych. Rodzina Szychowscy, tel. kom. 0604-891-092.

Śluby limuzyną, tel. kom. 0604-344-609.

Zespół - wystawne wesela, prestiżowe imprezy - wodzirej, saksofon, akordeon, gitary, oświetlenie, bańki mydlane, tel. kom. 0608-433-199.

Zespół - wesele na każdą kieszeń, tel. kom. 0697-035-308 po 19.00.

Rolety, moskitiery, plisy, żaluzje - nowoczesne rozwiązania do każdego okna, również do dachowych. Vesal, Łowicz, ul. Ikara 10, tel. (046) 837-44-25.

Usługi transportowe Lublin kontener 12 m3, FVAT na życzenie, tel. kom. 0601-297-794.

Śluby - VW Passat, nowy - 500 zł; Chrysler 300C - 700 zł, tel. kom. 0669-555-301.

Krajowy przewóz osób - busy 8 i 18 miejsc, tel. (046) 838-70-32, tel. kom. 0602-681-541.

Śluby VW Passat, 2004 rok, możliwość wystrojenia, tel. kom. 0500-371-161, 0604-838-050.

Zespół - wesela, tel. kom. 0696-315-910.

Śluby - żółty kabriolet, tel. (043) 838-28-67, tel. kom. 0501-186-637.

Zespół - wesela, tel. kom. 0505-486-473.

Zespół - wesela, tel. kom. 0508-330-847.

Dezynsekcja, deratyzacja w HACCP, tel. (044) 725-02-95, tel. kom. 0504-171-191.

Śluby - Mercedes E klasa, srebrny, skóra, tel. kom. 0604-607-515.

Zespól muzyczny - wesela, bale, tel. (046) 837-05-21, tel. kom. 0660-565-248.

Pranie dywanów, tapicerki meblowej, samochodowej w zakładzie i u klienta, tel. kom. 0501-431-978.

Przeprowadzki, tel. kom. 0605-303-836.

Deszczownie, tel. kom. 0506-140-584.

Usługi ziemne, kopanie stawów, tel. kom. 0697-442-808.

Transport - piasek, żwir, pospółka, tel. (046) 837-06-19, tel. kom. 0602-471-796.

Kamaz - przewóz piasku, żwiru, torfu, tel. kom. 0601-630-882.

Zespół z wokalistką, wesela, bale - tanio, tel. kom. 0693-754-349.

Prawnik, porady, pozwy. Odszkodowania bez opłat wstępnych, tel. (046) 837-70-96, tel. kom. 0512-443-696.

Masz problem z komputerem - zadzwoń. Fachowo, szybko, tanio, tel. kom. 0504-070-837.

Komputery - sprzedaż, serwis, sprzęt nowy i używany, najniższe ceny. Dojazd do klienta, tel. kom. 0663-203-339.

Śluby BMW3, Volvo XC90, tel. kom. 0508-909-732.

MAX - dekoracje sal weselnych, samochodów, kościołów oraz innych imprez okolicznościowych, tel. kom. 0609-880-041.

Wesela, śluby, profesjonalna oprawa muzyczna, tel. kom. 0605-131-805.

Tłumaczenie przysięgłe - język niemiecki, bułgarski, tel. (046) 837-78-15, tel. kom. 0507-194-820.

Tanio, szybko, dokładnie - meble na wymiar (szafy przesuwne, kuchnie, komody, itp.). Montaż gratis, tel. kom. 0889-474-502.

Zespół muzyczny Revers. Wesela, bale, tel. kom. 0600-269-658.

Dekoracje sal weselnych + stół wiejski. Atrakcyjne ceny, tel. (046) 837-95-67, tel. kom. 0512-250-166.

Przewóz pisaku, żwiru, czarnej ziemi, tel. kom. 0604-285-326.

Profesjonalne dekoracje, z towaru własnego i powierzonego, sal weselnych, bankietowych, przyjęć okolicznościowych, kościoła, samochodu, stołów, stołu wiejskiego, tel. kom. 0603-953-048, 0513-529-864.

Naprawa AGD, tanio, gwarancja, tel. kom. 0603-531-989.

Saksofonista, tel. kom. 0692-101-989.

Śluby BMW, tanio, tel. kom. 0603-569-990.

Prasowanie garsonek, bluzek, spodni, spódnic. Obciąganie guzików, tel. kom. 0509-599-409.

Wystrzegaj się nadwagi! Bezpieczna, sprawdzona dieta odchudzająca, tel. kom. 0604-065-357.

Masaż w domu klienta. Oferujemy masaż klasyczny, drenaż limfatyczny, masaż relaksacyjny. Atrakcyjne ceny, tel. kom. 0605-679-247.

Zespół + solistka, wesela, komunie, imprezy duże i małe, profesjonalnie, tel. kom. 0889-205-382.

Odnawianie wanien, tel. kom. 0600-979-826.

Podciśnieniowe pranie dywanów, wykładzin i tapicerek u klienta, tel. (046) 837-73-07, tel. kom. 0694-876-103.

Dorabianie kluczy różnych, sprzedaż zamków, ostrzenie noży i łańcuchów do pił, sprzedaż sitek i noży do maszyny do mielenia, naprawa rowerów i części. Czerwony kiosk przy Intermarche przy bloku 24.

Naprawa odzieży, suwaków, przeszycia, wymiana baterii zegarków, pilotów, immoliserów, laminowanie, bindowanie, ksero, wydruki z nośników. Czerwony kiosk przy Interarche przy bloku 24, tel. kom. 0606-319-335.

Pranie dywanów, tapicerki samochodowej. Stacja Paliw Star -Oil, tel. (046) 837-71-16.

Zespół muzyczny, wesela, tel. kom. 0500-252-165.

Usługi komputerowe - tanio, solidnie, tel. kom. 0696-803-050.

Zespół muzyczny: wesela, bale (akordeon, saksofon, perkusja, gitara basowa, gitara rytmiczna), tel. kom. 0669-236-443.

Dekoracja sal weselnych i imprez okolicznościowych. Ceny konkurencyjne, tel. kom. 0788-293-800.

Cięcie żyta i sianokiszonek sieczkarnią samojezdną z podwozem masy, tel. kom. 0604-463-486.

Schody, poręcze, drzwi, okna wyrób i montaż, tel. kom. 0606-617-497.

Usługi tapicerskie, naprawa, remont mebli stylowych, nowoczesnych. Transport gratis, tel. kom. 0691-044-202.

Zespół muzyczny (skrzypce, akordeon, saksofon) - wesela, doświadczenie, tel. kom. 0698-055-068.

Śluby - Volvo S80, limuzyna, tanio, tel. kom. 0511-520-450.

Naprawa sprzętu AGD, tel. kom. 0510-158-880.

Limuzyny, tel. kom. 0605-305-579.

Do wypożyczenia dekoracja sali weselnej, tel. kom. 0698-398-871.

Zespół muzyczny, wesela. Muzyka 100% na żywo, tel. kom. 0662-296-699.

Transport żwiru, piasku, pospółki, tel. kom. 0603-213-798.

Zespół muzyczny, wieloletnie doświadczenie, tel. kom. 0606-908-346.

RTV serwis, naprawy gwarancyjne i pogwarancyjne, autoryzacje firm Sony, Philips, LD, Samsung, JVC, Thomson, Pioneer, Sharp, Hunay, Elemis, Telestar i inne. Ul. Krakowska 11, tel. (046) 837-28-85.

Zespół muzyczny - wesela, tel. (046) 838-39-23, tel. kom. 0601-854-670.

Naprawa pralek automatycznych. Dojazd gratis, tel. kom. 0512-348-137.

Naprawa handlowych urządzeń chłodniczych. Serwis i naprawa komór chłodniczych, samochodowych urządzeń chłodniczych, carier, thermo king, inne, tel. kom. 0512-348-137.

Autoklimatyzacje samochodowe - naprawa, napełnianie.

Śluby, inne okoliczności - srebrny Mercedes Okularnik, tel. kom. 0665-219-486.

GROBY - SPRZĄTANIE, tel. 0509-400-062.

Audi A6, limuzyna, srebrny metalik, śluby, tel. 0697-725-858.

Hotel dla koni, tel. 0697-316-864.

Zespół muzyczny Rewers, tel. 0606-891-804.

Tłumaczenia przysięgłe i zwykłe, 60 języków, tel. 046/832-70-68.

Transport lawetą, tel. 0698-031-631.

Czyszczenie wnętrza samochodu, tel. 0509-400-062.

Bramy przesuwne, ogrodzenia, balustrady, siatka ogrodzeniowa, montaż, tel. 0503-572-046.

Koszenie trawników, cięcie żywopłotów, wiercenie otworów, cięcie i podkrzesywanie drzew, tel. 0517-224-668.

Full-Dach sprzedaż, montaż pokryć dachowych. W ofercie firmy blachodachówki szwedzkie, niemieckie, systemy orynnowań, więźba dachowa. Pomiar i kosztorys gratis, tel. 0606-762-720, 0602-718-334, 046/814-11-22.

Tipsy żelowe, tanio i profesjonalnie, tel. 0506-071-867.

Wesela, zespół z wodzirejem, najtaniej, tel. 0604-630-793.

Zakład stolarski „Projekt" kuchnie, szafy, meble biurowe, tel. 0508-752-007.

Niezawodne systemy automatycznego nawadniania dla twojego ogrodu - projekt i wykonanie, tel. 0503-607-085.

Dywany, wykładziny, kanapy - czyszczenie, tel. 0509-400-062.

Ogrody, oczka wodne - projekt i wykonanie - szybko, solidnie, tel. 0660-636-814.

Ogrodzenia, bramy, balustrady. Tanio i solidnie, tel. 0600-947-707.

Projektowanie, aranżacja wnętrz, tel. 0607-074-605.

DJ, wesela, tel. 0606-760-599.

Przeprowadzki, pianina, tel. 0605-303-836.

Regeneracja kartridży, naprawa drukarek u klienta, tel. 0509-620-300 w godz. 8.00 - 20.00.

komputeropisanie

Komputeropisanie - tanio, szybko i solidnie - Łowicz, tel. (046) 837-78-71, tel. kom. 0602-277-013.

nauka

Matematyka - korepetycje. Łowicz, tel. kom. 0660-781-884.

Matematyka, tel. (046) 837-85-96.

Język niemiecki -solidnie, tel. kom. 0695-774-273.

Język rosyjski. Tłumaczenia, matura. Tanio, tel. (046) 838-74-40.

Angielski, nauczyciel, korepetycje, tel. kom. 0501-475-100.

Niemiecki - tłumaczenia, korepetycje, tel. kom. 0693-833-062.

Prace z języka polskiego, historii, tel. kom. 0602-490-715.

Język rosyjski - korepetycje, wypracowania, tel. (046) 837-31-83, tel. kom. 0693-398-514.

Prace zaliczeniowe, tel. kom. 0696-803-050.

Prezentacje maturalne, szybko, solidnie, tel. kom. 0509-766-108.

Matematyka - tanio, tel. kom. 0601-303-279.

Matematyka, tel. (046) 837-53-15.

Matematyka, korepetycje - nauczycielka, tel. kom. 0502-982-594.

Fizyka, matematyka, chemia, tel. 0698-402-521.

Matematyka, Rawa Mazowiecka i okolice, tel. 0608-848-520.

Matematyka, tel. 0505-847-111.

Korepetycje - język angielski, tel. 0517-908-594.

Korepetycje - matematyka, gimnazjum, wyższe, tel. 0660-781-884.

rolnicze - kupno

płody rolne

Kupię żyto. Sprzedam, zamienię otręby. Odbiorę własnym transportem, tel. kom. 0697-536-596.

Skup: kwiat bzu czarnego, kwiat lipy, tel. (046) 838-26-33, tel. kom. 0662-563-190.

Tanio: sadzonki truskawek, super plennej odmiany Filon, tel. kom. 0600-978-590.

Kupię ziemniaki jadalne, tel. kom. 0508-819-982.

Rzepak jary, tel. (046) 874-76-80.

Ziemniaki jadalne kupię, tel. 0600-332-799.

Ziemniaki jadalne kupię, tel. 0501-403-768.

hodowlane

Buchajki od 100-300 kg, tel. kom. 0603-610-717.

maszyny

Kupię prasę Z224 i każdy ciągnik, tel. kom. 0608-354-272.

Kupujemy kosiarki listowe Osy, zgrabiarki zawieszane 4, tzw. Słoneczka, sadzarki łańcuchowe, ładowacze, kopaczki ciągnikowe. Ceny atrakcyjne, tel. (046) 838-72-80.

Cyklop polski, tel. kom. 0889-698-352.

MTZ Pronar, 2002 rok lub Ursus 5314, tel. kom. 0500-222-737.

Kupię siewnik zbożowy przerobiony z dwóch lub półtora konnego, w bardzo dobrym stanie, tel. kom. 0693-824-733.

Z-224, tel. kom. 0668-807-613.

Kopaczka ciągnikowa i Orkan, pilnie, tel. kom. 0517-545-959.

Kopaczka ciągnikowa, tel. kom. 0507-531-998 po 18.00.

Prasa Z-224 lub Z-279, tel. kom. 0608-354-272.

Każdy ciągnik rolniczy, również do remontu, tel. kom. 0607-809-288.

Kupię kosiarki listwowe Osa i rotacyjne, tel. kom. 0693-107-408.

Kupię ciągnik T25 Władimirec C328, tel. kom. 0660-468-633.

Kupię glebogryzarkę grudziądzką do 1200zł, talerzówkę zawieszaną oraz inny sprzęt rolniczy, tel. kom. 0888-534-332.

Kupię pług 3-skibowy grudziądzki, tel. kom. 0692-617-239.

inne

Zbiornik na mleko 330 lub 400 l, tel. kom. 0888-176-412.

rolnicze - sprzedaż

płody rolne

Siano w balotach, owies, pszenżyto, tel. kom. 0600-415-353.

Sprzedam słomę w dużych belach, tel. (046) 838-79-06.

Sprzedam ziemniaki, sadzeniaki, Mila, bardzo odporne, tel. (046) 838-70-72.

Młóto browarniane w cenie 89 zł/tonę z dostawą, tel. kom. 0508-341-021.

Sprzedam pszenżyto ok. 3 t, tel. kom. 0603-401-075.

Siano, tel. (046) 838-74-91.

Sprzedam słomę, tel. kom. 0888-095-793.

Sprzedam słomę, Wejsce 16, tel. (046) 838-47-64.

Zboże, siano, kiszonkę, tel. kom. 0501-735-775.

Siano i słomę, tel. kom. 0695-774-237.

Słomę ze stodoły, tel. (046) 838-89-78.

Sprzedam siano, tel. kom. 0608-105-209.

Pszenicę i linę do wyciągu, tel. (046) 838-76-90.

Słoma, siano, tel. (046) 839-67-83.

Sprzedam słomę i siano ze stodoły, tel. kom. 0665-739-107.

Sprzedam 2 t mieszanki. Gągolin Zachodni 23, tel. kom. 0604-154-630.

Słoma w kostkach; ścięta topola. Zielkowice 104.

Jęczmień, pszenżyto, tel. (046) 838-26-49.

Siano w kostkach, tel. kom. 0698-972-112.

Pszenżyto, przyczepa zbierająca do siana, tel. (024) 285-42-57.

Ziemniaki jadalne, tel. (046) 838-35-23.

Słoma, siano, okolice Kiernozi, tel. (024) 277-91-80.

Siano, ziemniaki paszowe, tel. kom. 0600-685-574.

Siano belowane (duże bele), tel. kom. 0501-351-745.

Sprzedam słomę żytnią w kostkach, tel. (046) 838-90-08.

Sprzedam słomę w małych belkach ze stodoły, bryczkę konną, tel. (046) 837-15-67.

Sprzedam pszenice, pszenżyto, Urzecze 48, tel. (046) 838-77-14.

Sprzedam pszenżyto, tel. (046) 838-51-21.

Sprzedam słomę, tel. (046) 839-13-52, Retki.

Pszenica, tel. (046) 839-11-61, tel. kom. 0500-582-424.

Mieszanka zbożowa, tel. (046) 838-99-25.

Środki ochrony roślin. Nawozy dolistne i do fertygacji w Centrali Nasiennej Łowicz, tel. (046) 837-50-28.

Sprzedam dużą ilość słomy, tel. (042) 719-56-16.

Słomę belkowaną, ze stodoły, tel. kom. 0502-688-807.

Kukurydza, tel. kom. 0605-097-071.

Sianokiszonka w belach, brony 5, tel. (046) 839-21-27.

Słoma w kostkach, tel. kom. 0660-674-648.

Sprzedaż otrąb żytnich, pszennych; wymiana na żyto, tel. (046) 839-22-14, tel. kom. 0603-099-812, Młyn Sobocka Wieś.

Sadzonkę pomidora Polset, tel. (046) 839-11-95, tel. kom. 0886-590-916 po 20.00.

Słoma ze stodoły, okrągłe bele, okolice Bąkowa, tel. kom. 0696-447-652 po 20.00.

Jęczmień, tel. (024) 285-42-56.

Pszenżyto, tel. (046) 838-75-88.

Sprzedam zboże, pszenżyto, tel. kom. 0602-771-728.

Sprzedam pszenicę, jęczmień 20 ton, tel. (046) 838-71-02.

Sprzedam buraczek czerwony, okna plastiki, suporeks, drut - tanio, tel. kom. 0889-125-136.

Sprzedam słomę w kostkach, tel. kom. 0888-389-631.

Kwotę mleczną 4518 kg, tel. 0781-290-608.

hodowlane

Prosięta ras mięsnych, tel. (042) 719-86-03, tel. kom. 0517-226-078.

Sprzedam jałówkę, wycielenie 16.06. Bronisławów 39, tel. (042) 719-49-31.

Loszki, knury hodowlane, wybitne parametry, zdrowotność, transport gratis, tel. (052) 381-44-50, tel. kom. 0608-591-474.

Krowę wysokocielną, Nieborów, Al. Legionów Polskich 73.

Jałówka wysokocielna, tel. (046) 838-44-46.

Sprzedam jałówkę wysokocielną, tel. (024) 277-93-75.

Jałówka cielna. Krępa 53, tel. (046) 838-36-02.

Jałówka, wycielenie maj, tel. (042) 719-55-18.

Jałówka wysokocielna, wycielenie: początek czerwca, tel. (024) 277-15-09.

Krowa wycielona, tel. (046) 838-45-43.

Kurczęta ogólnoużytkowe, szczepione, odchowane, kolorowe, tel. (046) 838-28-02, tel. kom. 0889-910-653, Leśniczówka 52 k.Soboty.

Jałówka na wycieleniu 23 maj, tel. (046) 838-33-35.

Jałówka, wycielenie: początek czerwca, tel. (024) 277-39-15 po 19.00.

Sprzedam jałówkę wysokocielną, pszenicę, pszenżyto jare, owies, tel. kom. 0697-892-925.

Jałówka, tel. kom. 0660-437-464.

Krowa na wycieleniu oraz 2 t owsa, tel. (046) 837-47-45.

Sprzedam dwie jałówki na wycieleniu, termin: 1 i 10.06 oraz 4-letnią krowę, termin 29.05. Wygoda 49.

Krowa i jałówka na wycieleniu, tel. kom. 0600-818-296.

Jałówka na wycieleniu, koniec maja, tel. (046) 838-14-31, tel. kom. 0600-190-757.

Dwie jałówki na wycieleniu, tel. (046) 838-50-12.

Krowa na wycieleniu. Mysłaków 163.

Sprzedam jałówkę na wycieleniu. Bednary 88, tel. (046) 838-61-97.

Dwie jałówki cielne, termin cielenia ok. 1.07, tel. (024) 282-23-18.

Sprzedam jałówkę na wycieleniu i słomę. Sypień 61, tel. (046) 838-64-56.

Sprzedam jałówkę wysokocielną i jałówkę roczną. Stachlew 171, tel. (046) 839-61-19.

Jałówka wysokocielna, tel. (046) 838-46-51, tel. kom. 0694-567-258.

Krowa wysokocielna, wycielenie: czerwiec., tel. (046) 838-59-07, Mysłaków 171.

Sprzedam jałówkę na ocieleniu, tel. (046) 838-82-72.

Sprzedam jałówkę na wycieleniu, tel. kom. 0500-243-428.

Kurczęta odchowane 8 tyg. W ciągłej sprzedaży, Ferma Julianów k/Rawy Mazowieckiej, tel. 046/815-46-36, 0505-027-560.

Sprzedam klacz źrebną sp. paszport, srokacz, tel. 0507-075-185.

Krowę z kwotą mleczna, tel. 046/835-30-55 po 15.

2 jałówki na wycieleniu, tel. 046/831-39-10, 0663-467-538.

Jałówkę wysokocielną, tel. 046/831-27-16.

Kurczęta odchowane, sprzedaż - zapisy; Punkt Sprzedaży Pasz w Regnowie, tel. 046/813-11-68; Sprzedaż Pasz Rawa Mazowiecka, ul. Zamkowa Wola 32A, tel. 046/814-24-77. I termin 28.04.07 r. i każda sobota maja.

maszyny

Opryskiwacze, kosiarki rotacyjne, agregaty, tury, rozrzutniki. Rol-Inwest Bielawy, tel. kom. 0506-140-584.

Agregaty prądotwórcze; wysłodki granulowane, tel. (046) 837-37-53.

Kombajn Bizon Z056, 1988 rok, tel. (046) 838-28-10, tel. kom. 0609-931-691.

Prasa kostkująca, 2000 rok, tel. (046) 838-13-40.

Przyczepka do przewozu zwierząt, tel. kom. 0510-799-027.

Zgrabiarkę 7-kołową oraz siano, tel. kom. 0603-222-756.

Sprzedam basen na mleko, 500l, tel. kom. 0606-786-748.

Sprzedam myjkę do ziemniaków, warzyw, tel. kom. 0606-786-748.

Przyczepa samozbierająca TO10/2, stan bdb; agregat uprawowy ciężki, bronowy, szer. 2,60 m, tel. kom. 0602-371-314.

Pług podorywkowy 5, obsypnik 5, tel. kom. 0515-661-863.

Sprzedam ramę brony talerzowej fabryczną 16 talerzy, tel. kom. 0505-928-735.

Roztrząsacz karuzelowy; śrutownik bijakowy 7,5 kW; wycinacz do kiszonek; żmijka 7 m; rozsiewacz Amazone 400 l, tel. kom. 0693-335-049.

Sprzedam kombajn ziemniaczany Anna, 1989 rok, pług 4-skibowy, 2001 rok (stan bdb), tel. kom. 0508-728-045.

Dmuchawa do zbożą 15m rur, średnica 160; śrutownik do zboża ssąco-tłoczący 7,5kW, wąż, ssawka;agregat pożniwny 5 łap + sprężyste zagarniacze, szerokość 2,20m, tel. kom. 0606-792-712.

Beczka asenizacyjna 200l, sieczkarnia 1-rzędowa do kukurydzy, agregat pożniwny 2,5 m, agregat przedsiewny 2,5 m, pługi 3-, 4-skibowe, obrotowe, tel. kom. 0509-293-050.

Siewniki zbożowe, wycinaki do kiszonek, śrutowniki ssąco-tłoczace i zwykłe, dmuchawy do zboża, żmijkę, przyczepkę do przewozu koni, agregat siewny, tel. kom. 0509-293-050.

Ciągnik Władymirec T-25, 1983 rok, tel. kom. 0512-165-370.

Rozrzutnik obornika 2-osiowy; przyczepa zbierająca Pionier 1, tel. (046) 838-74-91.

Do T-25 pompa wtryskowa nowa, tel. kom. 0694-335-495.

Masz widlaka, tel. (046) 838-91-28.

Widlak akumulatorowy, tel. (046) 838-91-28.

Sprzedam pług podorywkowy 4 i 5-skibowy, tel. kom. 0609-316-663.

Ciągnik MF-255, 1988 rok lub Ursus C-3603P, 1988 rok. Wygoda 8.

C-360 sprzedam, tel. kom. 0501-615-395.

Sadzarka do warzyw, tel. kom. 0516-786-078.

Orkan i łubianki drewniane nowe, tel. kom. 0607-889-775.

Zgrabiarka karuzelowa, tel. kom. 0600-696-620.

Sieczkarnia do kukurydzy jednorzędowa Pottinger Mex II Rotation, tel. (046) 838-74-45.

Przyczepa samozbierająca Claas 330S, ład. 8 t, tel. kom. 0888-097-094.

Zgrabiarkę 7, siano i słomę ze stodoły, tel. (046) 838-30-80, tel. kom. 0607-489-009.

C360, tel. kom. 0506-354-270.

Brony 5, pług 3-skibowy, 4-skibowy, podorywkowy, rozrzutnik 1-osiowy, tel. (046) 831-61-09, tel. kom. 0606-769-925.

Rozrzutnik obornika jednoosiowy, po remoncie, tel. kom. 0604-752-472.

Ciągnik Ursus C380 po kapitalnym remoncie, tel. (046) 838-22-82, tel. kom. 0608-219-708.

Ciągnik T25, rozrzutnik 1-osiowy, pług 2-skibowy, sadzarkę, tel. kom. 0696-736-699.

Sprzedam kombajn Bizon Z056 i pług podorywkowy, tel. kom. 0515-938-370.

Ciągnik 914, 1987 rok, siewnik zbożowy Poznaniak, tel. kom. 0692-950-352.

Sprzedam śrutownik na kamienie, młockarnię, tel. kom. 0692-307-611.

Sprzedam traktor S, tel. (046) 839-63-55 od 16.00.

Ciągnik C-360 z kabiną; trząsałka-zgrabiarka; 20 uli. Bejda Stanisław, Szymanowice 36.

Tur C-360; przyczepka wywrotka 1-osiowa, tel. kom. 0510-602-063.

Rozrzutnik, kabina, żmijka, agregat, zgrabiarka 7, tel. (046) 837-53-86.

Kosiarka rotacyjna czeska; dmuchawa, tel. (046) 838-77-14, Urzecze 48.

Sprzedam dwa hedery do żyta Forschnitt, maszt widlaka, zgrabiarkę Fella, stan bdb, tel. (042) 719-57-34 po 20.00.

Rozrzutnik jednooosiowy, tel. kom. 0693-106-674.

Przyczepa zbierająca PR 1, jugosłowiańska, tel. kom. 0693-106-674.

Siewnik ciągnikowy, spawarkę jednofazową, dwukółkę ciągnikową, tel. kom. 0512-799-479.

Ursusy C-360, 11500 zł, 13500 zł, tel. kom. 0509-260-732.

Sprzedam ciągnik 4011, tel. kom. 0665-270-411.

Pług 2-skibowy Grudziądz, stan bdb, tel. kom. 0600-787-169.

Storm sadowniczy, tel. kom. 0506-188-515.

Ursus 912, 1988 rok; prasa Z-224/1 Sipma, 1988 rok; Orkan 2A; rozrzutnik obornika jednoosiowy, tel. kom. 0608-420-169.

Ursus C-330 z Turem, I właściciel; przyczepa samozbierająca T-072, tel. kom. 0605-591-610.

Cyklop; pług 5; Bizon, tel. kom. 0600-820-374.

Neptun do buraków; migomat 630; myjka, tel. kom. 0660-733-094.

Kopaczka ciągnikowa do ziemniaków, tel. (046) 838-26-49.

Opryskiwacz Pilmet 10 m z atestem. Pilaszków 59.

Sieczkarnia do kukurydzy jednorzędowa PZ800, tel. kom. 0509-168-140.

Kosiarka rotacyjna, opony 750/20, tel. (042) 719-59-36.

Sprzedam zgrabiarę do siana 7-kółkową, stan bdb. Nieborów 19, tel. (046) 838-56-27, tel. kom. 0601-214-404.

Dmuchawa pionowa do siana; siloso-kombajn jednorzędowy do cięcia kukurydzy, tel. kom. 0504-202-256.

Prasa Claas Roland 66, 1997 rok, szeroki podbieracz, stan bdb, tel. kom. 0507-075-301.

Siewnik Poznaniak, 2006 rok, 3 m, stan jak nowy, tel. kom. 0507-075-301.

Ursus C-355, 1973 rok, I rejestracja 1997 rok, stan dobry; parnik elektryczny 150 l; śrutownik na kamienie, tel. kom. 0668-840-049.

Wynajmę lub sprzedam młyn elektryczny gospodarczy, tel. kom. 0501-286-875.

Opryskiwacz sadowniczy 1000 l, tel. (046) 838-65-68, tel. kom. 0888-885-010.

Sprzedam C-330; maciory młode zaproszone, tel. kom. 0600-421-548.

Prasy rolujące; baloty 120x120, tel. (046) 838-20-14, tel. kom. 0511-494-701.

Gruber 2,5 m; pług obrotowy 3-skibowy Krone; zgrabiarka, tel. kom. 0511-345-546.

Kombajn Bolko, tel. kom. 0693-157-178.

Głębosz 3 łapy, tel. (024) 282-14-48.

Dwukółka ciągnikowa; grabiarka; trząsałka 4, tel. kom. 0668-502-649.

Kombajn Bizon 56 Super, tel. kom. 0604-356-808.

Kombajn zbożowy Forschnit E512, tel. kom. 0603-382-481.

Przetrząsaczo-zgrabiarka 5, tel. (046) 856-83-60 wieczorem.

Usługi koszenia zielonek i sianokiszonek sieczkarnię. Zestaw 400 zł/godz., tel. kom. 0693-824-736.

Przetrząsarko-zgrabiarka 7, tel. kom. 0660-096-241.

Pług 3-skibowy; kosiarka rotacyjna, stan bdb, tel. kom. 0695-497-941.

Sprzedam dmuchawę do siana, brony ciągnikowe piątki, tel. (046) 838-11-39.

Dmuchawa do siana, zboża, 500 zł, tel. kom. 0888-822-173.

Sprzedam ciągnik Ursus C-360, stan dobry, 1982 rok, tel. kom. 0692-767-562.

Wózek widłowy RAK-7 Suchedniów na gaz, stan dobry, tel. (046) 838-63-87.

Przyczepa 4,5 t, 3-stronny wywrot; wąskie opony do C-360; beczka 1200 l, tel. kom. 0660-408-769.

Chłodnica do C-360, sprzedam, tel. kom. 0503-604-455.

Ciągnik MTZ 82, 4x4 lub T-25 A, agregat prądotwórczy 14 kW lub 40 kW spalinowe, motopompę strażacką, silnik, S-231, tel. kom. 0510-281-982, 0513-014-208.

Prasa kostka Z-224/1; prasa rolująca Sipma Z-279/1, stan idealny, tel. kom. 0604-213-682.

Sortownik do ziemniaków elektryczny; rozsiewacz Kos; dojarka Alfa Laval (aparat), tel. kom. 0501-247-579.

Śrutownik bijakowy 11 kW; śrutownik Bąk 5,5 kW; śrutownik bijakowy bez silnika, tel. kom. 0501-247-579.

Wielorak 6-rzędowy; gniotownik 5,5 kW; konwia (kwasówka), tel. kom. 0501-247-579.

Belarus MTZ, raty, gwarancja, od 82 KM wzwyż, tel. kom. 0501-504-723.

Ładowacz Tur do MTZ; ładowacz Tur do Ursus 4512; kosiarka rotacyjna ze spulchniaczem; pług 4-skibowy; orkan 2A, tel. kom. 0501-504-723.

Bizon Z-056, 1985 rok lub 1988 rok z sieczkarnią, tel. kom. 0500-222-737.

Zetor 72-11 przyczepa D47B, tel. kom. 0501-504-723.

Prasa Z-224/1, tel. kom. 0501-504-723.

Prasa Z-224, 1988 rok, tel. kom. 0500-222-737.

Ursus C-360, tel. kom. 0501-504-723.

Ciągnik C-360-3P w dobrym stanie, tel. 0501-403-768.

Wózek widłowy elektryczny, duży maszt, tel. 046/815-46-36, 0505-027-560.

Sprzedam rozrzutnik 1-osiowy fabryczny, tel. 046/813-17-13, 0607-774-729.

Sprzedam ciągnik ES, tanio, tel. 0507-618-132.

Sprzedam kombajn zbożowy Class, 2 m - tanio, tel. 0604-752-278.

Sprzedam koparkę KM-251 (wędka), tel. 046/814-38-66, 0887-922-954.

C-355, 1973 rok, stan dobry, cena do uzgodnienia, tel. 046/815-06-79, 0660-766-584.

Sprzedam C-330, C-360, T-25, rozrzutnik, talerzówkę, glebogryzarkę, przegrabiarkę, kosiarkę rotacyjną, opryskiwacz, kopaczkę, łychę, kabinę i siewkę, tel. 0661-584-307.

Sprzedam przyczepę 6 ton - sztywna i dmuchawę do siana, tel. 0889-133-700.

Sprzedam opryskiwacz sadowniczy Ślęza z małym koszem, tel. 046/815-66-69.

Sprzedam ciągnik rolniczy T-25, 1991 rok, zarejestrowany, tel. 0601-698-640 po 16.00.

Sprzedam ciągnik MTZ, 1982 rok oraz przyczepę 8 ton, wywrotkę, tel. 046/814-65-77 wieczorem.

Sprzedam C-360 wraz z ogumieniem nowym, stan idealny, tel. 046/814-17-62 wieczorem.

Kombajn ziemniaczany i zbożowy Cllas, taśmociąg budowlany, karmniki dla tuczników, tel. 0880-727-760.

Wózek suchendniówek 3.30 i beczka na wodę 15.000 litrów i dmuchawę do siana, tel. 0697-326-404.

Brona aktywna z hydropakiem 3 m „Amazone" i siewnik zbożowy „Fiona" 3 m, tel. 0608-263-145.

Głębosz 12 łap z wałem, zabezpieczenie śrubowe 2,5 m „Stoll", tel. 0608-263-145.

Glebogryzarka spalinowa, tel. 0665-517-443.

Kosiarkę konną przystosowaną do ciągnika, tel. 0664-757-128.

Ciągnik C 360, 1980 rok, tel. 0504-032-139.

Ciągnik C 385, 1979 rok, tel. 046/831-40-14.

Kombajn zbożowy VOLVO kosa 2.5, śrutownik na kamienie, siano w okrągłych belach, tel. 046/831-44-34., 1982 rok, tel. kom. 0511-346-330.

Kosiarki spalinowe, tel. kom. 0785-622-468.

C-330, tel. kom. 0665-071-953.

Prasa Z-224/1 Sipma, 1998 rok; rozrzutnik obornika jednoosiowy, 1997 rok; ścinacz zielonek orkan 2A, tel. kom. 0608-420-169.

Przyczepa 6 t sztywna, tel. (046) 838-14-31, tel. kom. 0600-191-757.

Trelinka i płyty yomby 75x100, tel. kom. 0608-395-278.

C-360, stan bdb, tel. kom. 0605-725-429.

Przyczepa samozbierająca Jugosłowianka II, tel. kom. 0697-714-837.

Sadzarka 4-rzędowa do warzyw, tel. kom. 0697-714-837.

Obsypnik kopców, tel. kom. 0697-714-837.

Chwytak ciągnikowy dużych bel, tel. kom. 0697-714-837.

Różne maszyny konne, rozsiewacz do nawozów Kos, tel. kom. 0507-075-301.

Sprzedam zgrabiarkę Sthol, zawieszana 2,5 m, tel. kom. 0501-533-454.

Sprzedam ścinacz zielonek Orkan, tel. (046) 838-85-52 po 20.00.

Opryskiwacz sadowniczy typu Ślęza, tel. (042) 719-26-70, tel. kom. 0691-863-492.

Dmuchawa mała, kredens dębowy półoszklony, tel. (046) 838-68-50.

Ciągnik C-360; siewnik zbożowy Poznaniak; waga 50 t samochodowa, najazdowa, tel. (046) 838-43-06, tel. kom. 0603-061-820.

Prasa rolująca Claas Roland 62, stan bdb, tel. kom. 0691-863-286.

Przyczepa wywrotka na niskich kołach, 4 t. Pilaszków 15, tel. kom. 0698-895-319.

Tury nowe do C-360, C-330, Usrus 35-12, 28-12, MF-255, tel. kom. 0608-128-670.

Kultywator 13; przetrząsarko-zgrabiarka 5; pług 2-skibowy; brony 3, tel. kom. 0608-128-670.

Koła kompletne 36/13x6, tel. kom. 0608-128-670.

Nadstawka do rozrzutnika 2-osiowego, tel. kom. 0693-025-952.

Śrutownik Bąk, tel. kom. 0664-716-585.

Zetor 8011, stan bdb, tel. kom. 0513-958-741.

Przetrząsaczo-zgrabiarka 5-gwiazdowa, tel. kom. 0600-594-230.

Sprzedam beczkę asenizacyjną lub zamienię na Tura 60, tel. kom. 0600-594-230.

C-360, 1981 rok, stan dobry, 15000 zł, tel. (042) 719-67-89.

Rozrzutnik, kosiarka rotacyjna polska, brony 3, redła 3, przetrząsacz 5, pług, sadzarka, roztrząsacz do siana pasowy, tel. kom. 0887-380-863.

Kombajn ziemniaczany Anna, przyczepa Jugosłowianka, rozsiewacz RCW3, tel. kom. 0516-415-809.

Prasa Z-224, tel. kom. 0508-364-849.

Nowa kabina do C-360, 2000 zł, tel. kom. 0888-509-934.

Silnik do C-360 3P, 2000 rok, tel. kom. 0888-509-934.

Rozrzutnik obornika jednoosiowy, stan bdb; talerzówka, stan bdb, tel. (046) 861-11-07.

Orkan do zielonek; C-385 z przednim napędem, 1980 rok, tel. kom. 0889-591-132.

Schładzalnik do mleka Alfa Laval 320 l, stan bdb, tel. (042) 719-59-52, tel. kom. 0503-353-606.

Talerzówka 8x8 talerzy, tel. kom. 0889-591-132.

C-385, 1980 rok, z napędem; orkan do zielonek, 1988 rok; talerzówka; przyczepa D-35 wywrot, tel. kom. 0889-591-132.

Kombajn Bizon, 1987 rok, tel. (046) 861-16-27.

Ciągnik MTZ, 80 KM, 1980 rok, bez prawa rejestracji, nie na chodzie. Tanio, tel. (046) 861-05-47, tel. kom. 0880-010-425.

Talerzówka 21 talerzy; pług 3, 2; kultywator 3-metrowy grudziądzki, stan bdb, tel. (046) 861-05-47, tel. kom. 0880-010-425 po 21.00.

Ciągnik C328 Ursus, kultywator i pług 2-skibowy, tel. kom. 0694-129-376.

Siewkę do nawozu, dmuchawę do siana pionową dużą, tel. kom. 0551-291-421.

Ursus C-330, 1981 rok, stan dobry; pług; kultywator; brony, tel. kom. 0508-645-422.

Prasa Z-224; przyczepa 6 t wywrot, 1990 rok, tel. kom. 0607-809-288.

Przyczepa jednoosiowa wywrot; siewnik Poznaniak; zgrabiarka 7 lub 5, tel. kom. 0607-809-288.

Pług 3-skibowy grudziądzki, tel. kom. 0691-090-215.

Schładzalnik mleka 430 l, 1998 rok, stan bdb, tel. kom. 0605-061-344.

Sprzedam skrzynię biegów i obudowę tylnego mostu do C360, tel. (046) 838-09-79, tel. kom. 0788-812-125.

Sprzedam dwie przyczepy HL 6t i 8t wywrot na dwie strony, tel. kom. 0605-896-130.

Sieczkarnię jednorzędową Potinger, wspomaganie kierownicze Zetor, tel. kom. 0692-146-594.

Sprzedam przyczepę 4-tonową trzy stronny wywrot, tel. kom. 0693-830-147.

Ciągnik Zetor 10540 Turbo interculer, 1996 rok, rozbudowana hydraulika, możliwość zainstalowania przedniego TUZ-A, stan bdb, tel. kom. 0603-770-508.

Usrus 914, 12-12, 12-24, C-330, silnik, części ciągnikowe różne, MF-3512, kerszery, rower 3-kołowy, tel. kom. 0504-475-567.

Przetrząsacz karuzelowy Deutz Fahr, składany, stan bdb, tel. kom. 0600-696-620.

Sprzedam kosiarkę rotacyjną czeską ZZR 140. Sobocka Wieś 5, tel. (046) 838-28-27.

Sprzedam Orkan do kukurydzy jednorzędowej, niemiecki, tel. (046) 835-23-23.

Sprzedam ciągnik C360, orkan, ścinacz zielonek, rozrzutnik obornika, przetrząsarko-zgrabiarkę, redełka 5, pług podorywkowy 5, brony 5, przyczepę wywrotkę. Wrzeczko 93, tel. (046) 838-85-87.

Sprzedam wialnię, siewnik konny, maszynę do sieczki, tel. kom. 0607-809-220.

Sprzedam przyczepę wywrotkę, siewnik, tel. kom. 0887-535-506.

Pługi 3, 4-skibowe, obracane nonstop, tel. (024) 277-63-81.

Sprzedam bizon 056-81, opryskiwacz 1000l nowy na kołach, zgrabiarkę karuzelową Klas, tel. (024) 277-84-99.

Sprzedam przetrząsaczo-zgrabiarkę do siana produkcji zachodniej, tel. (024) 277-84-99.

Sprzedam rokosad do cięcia gałęzi i trawy, kombajn Bolko, silnik U902, U1201 po kapitalnym, tel. (046) 861-12-92, tel. kom. 0609-041-442.

Sprzedam kombajn ziemniaczany Anna 1-rzędowy 6 tys., tel. kom. 0697-677-530.

Sprzedam dwie jałówki na wycieleniu, tel. (024) 277-91-96 po 20.00.

Sprzedam zbieraczkę do liści oraz ładowacz cyklop, tel. (024) 277-64-03.

Sprzedam wibrator do pustaków + formę 9, kultywator 2m grudziądzki, tel. kom. 0608-171-821.

Sprzedam kombajn zbożowy Z56, 1978 rok, Orkan II, kosiarkę rotacyjną, pług 3-skibowy, siewnik poznaniak, rozrzutnik obornika, ciągnik C355, tel. (024) 277-48-09, tel. kom. 0693-555-430.

Kupię ciągnik C-360-3P w dobrym stanie, tel. 0501-403-768.

Wózek widłowy elektryczny, duży maszt, tel. 046/815-46-36, 0505-027-560.

Sprzedam rozrzutnik 1-osiowy fabryczny, tel. 046/813-17-13, 0607-774-729.

Sprzedam ciągnik ES, tanio, tel. 0507-618-132.

Sprzedam kombajn zbożowy Class, 2 m - tanio, tel. 0604-752-278.

Sprzedam koparkę KM-251 (wędka), tel. 046/814-38-66, 0887-922-954.

C-355, 1973 rok, stan dobry, cena do uzgodnienia, tel. 046/815-06-79, 0660-766-584.

Sprzedam C-330, C-360, T-25, rozrzutnik, talerzówkę, glebogryzarkę, przegrabiarkę, kosiarkę rotacyjną, opryskiwacz, kopaczkę, łychę, kabinę i siewkę, tel. 0661-584-307.

Sprzedam przyczepę 6 ton - sztywna i dmuchawę do siana, tel. 0889-133-700.

Sprzedam opryskiwacz sadowniczy Ślęza z małym koszem, tel. 046/815-66-69.

Sprzedam ciągnik rolniczy T-25, 1991 rok, zarejestrowany, tel. 0601-698-640 po 16.00.

Sprzedam ciągnik MTZ, 1982 rok oraz przyczepę 8 ton, wywrotkę, tel. 046/814-65-77 wieczorem.

Sprzedam C-360 wraz z ogumieniem nowym, stan idealny, tel. 046/814-17-62 wieczorem.

Kombajn ziemniaczany i zbożowy Cllas, taśmociąg budowlany, karmniki dla tuczników, tel. 0880-727-760.

Wózek suchendniówek 3.30 i beczka na wodę 15.000 litrów i dmuchawę do siana, tel. 0697-326-404.

Brona aktywna z hydropakiem 3 m „Amazone" i siewnik zbożowy „Fiona" 3 m, tel. 0608-263-145.

Głębosz 12 łap z wałem, zabezpieczenie śrubowe 2,5 m „Stoll", tel. 0608-263-145.

Glebogryzarka spalinowa, tel. 0665-517-443.

Kosiarkę konną przystosowaną do ciągnika, tel. 0664-757-128.

Ciągnik C 360, 1980 rok, tel. 0504-032-139.

Ciągnik C 385, 1979 rok, tel. 046/831-40-14.

Kombajn zbożowy VOLVO kosa 2.5, śrutownik na kamienie, siano w okrągłych belach, tel. 046/831-44-34.

inne

Białkowanie obór, pomieszczeń gospodarczych, tel. kom. 0503-499-480.

Malowanie obór, odkażanie, odmuszanie, tel. (044) 725-02-95, tel. kom. 0504-171-191.

Nowe schładzalniki do mleka w dobrych cenach od 200 l - 5000 l, tel. (046) 833-07-27, tel. kom. 0505-039-888.

Silniki C-330, C-360, MF, Leyland - kompleksowy remont, 12 miesięcy gwarancji, tel. kom. 0506-140-584.

Dojarki przewodowe, hale udojowe, wygrodzenia, zgarniacze obornika, świetliki kalenicowe, drzwi skrzydłowe przesuwne, tel. (046) 838-17-19, tel. kom. 0609-788-373.

Pompę (hydrant), łubianki - sprzedam, tel. kom. 0501-649-392.

Siew kukurydzy siewnikiem Becker z monitoringiem wysiewu. Woźniak, tel. kom. 0602-709-962.

Projektowanie i wykonawstwo płyt obornikowych i zbiorników na gnojowicę, tel. kom. 0888-671-854.

Tanio sprzedam w dobrym stanie używane wloty powietrza do obór, tel. kom. 0691-090-189.

Sprzedam 200 skrzynek do pomidorów, śrutownik na kamieniach (stan dobry,) Szymanowice 36.

Sprzedam sianokiszonęę w balotach z traw łąkowych, tel. kom. 0607-065-140.

Zbiornik na mleko 650l, 2001 rok, tel. (024) 285-39-66.

Suka bernardynka roczna, tel. (046) 831-61-09.

Schładzalnik do mleka używany, sprawny, Sroiloit 450l okrągły, tel. (024) 236-58-48, tel. kom. 0694-432-144.

Beczka asenizacyjna, do remontu, tel. (046) 838-59-47 po 20.00.

Beczki 600 i 1000 l, tel. kom. 0697-106-288.

Sprzedam słomę ze stodoły, tel. kom. 0887-119-116.

Sprzedam słomę ze stodoły w kostkach, tel. (046) 838-14-84, tel. kom. 0606-307-014.

Agregat prądotwórczy ciągnikowy 20 kW, tel. kom. 0691-033-754.

Siew sorga i kukurydzy siewnikami Becker, tel. kom. 0604-078-564.

Zbiór żyta i sianokiszonek sieczkarniami i przyczepami samozbierającymi Claas z Rotokatem, tel. kom. 0604-078-564.

Zbiornik na mleko Alfa Laval 330 l, tel. (046) 839-19-15, tel. kom. 0880-154-022.

Skrzynki plastikowe pełne, tel. (046) 838-63-87.

Sprzedam 0,80 ha łąki. Zduny, tel. kom. 0605-977-764.

Wykonuję maszyny do łupania drewna, pieńków, tel. kom. 0667-115-455.

Sprzedam obornik, tel. (046) 838-58-33.

Sprzedam słomę ze stodoły, tel. (046) 838-84-15 po 20.30.

Sprzedam schładzarkę do mleka 600l Alvalaval, I właściciel, 1996 rok, tel. kom. 0665-887-729.

Sprzedam pszenicę, tel. (024) 277-72-97.

Sprzedam siano, małe belki, tel. kom. 0605-426-310.

Sprzedam łubianki drewniane nowe, plastikowe używane - tanio, tel. kom. 0889-184-893.

Sprzedam rozrzutnik ZSRR, sadzarka polska, 7 - do siana, KOS, prosiaki, tel. 0507-105-862, 0783-538-258.

Beczka 2000 l, tel. 0603-420-779.

Sprzedam krowę, rozrzutnik, owczarka rocznego, zgrabiarkę 7, sadzarkę polską, tel. 0507-109-862.

Sprzedam rozdrabniacz „Bąk" z silnikiem 7,5 kW, drzewo opałowe, tel. 046/815-03-13.

Sprzedam targaniec koła oraz paski nowe do kombajnu Masy Forguson, tel. 046/814-17-62.

Słomę belkowaną ze stodoły, Byczki 93, tel. 0691-405-993.

Zbiornik na mleko 900 l, tel. 0508-079-611.

zwierzęta

sprzedaż

Sprzedam pekińczyki, tel. (024) 252-19-95.

Króle, tel. kom. 0500-296-173.

York - krycie, tel. kom. 0662-093-975.

Yorki, mopsy, westy i maltańczyki, tel. kom. 0662-093-975.

Szczeniaki Nowofunlandy, tel. kom. 0502-238-597.

Ryby - paletki. Łowicz, tel. kom. 0600-229-986.

Szczeniaki owczarka niemieckiego (długowłose), tel. kom. 0602-118-332.

Cockel Spaniel szczenięta, tel. (046) 839-69-44, tel. kom. 0660-704-940.

Owczarki niemieckie długowłose po ładnych rodzicach, tel. (046) 839-69-44, tel. kom. 0660-704-940.

Sprzedam pszczoły z ulami Dadant i pszczoły rójki, tel. (046) 874-71-11.

Chihuahua długowłosa, szczenięta rodowodowe, tel. kom. 0600-915-738.

Amstaf, szczenięta, tel. kom. 0787-240-507.

Dwie owce, tel. kom. 0502-981-959.

Budy dla psów, tel. kom. 0502-981-959.

Koty rosyjskie, niebieskie, tel. (046) 837-64-59, tel. kom. 0510-988-433.

Klacz karo gniada 2,5-letnia, rasy wielkopolskiej z dobrym pochodzeniem, dobrze ułożona, tel. (022) 818-22-68 po 17.00.

Yorki porodowodowe, tel. kom. 0668-156-494.

Klacz zimnokrwista z pochodzeniem, źrebiona oraz źrebica, tel. kom. 0501-399-487.

Sprzedam owczarka niemieckiego 6-miesięcznego, długowłosy, tel. (042) 719-62-72.

Szynszyle standard, tel. kom. 0515-473-590.

Owczarki niemieckie 7-tygodniowe, tel. (046) 838-14-87.

Sprzedam suczkę Pekińczyk 4-miesiące i suczkę pudelek miniaturowy 3-miesiące, tel. kom. 0880-689-422.

Owczarek niemiecki 1 rok, tel. kom. 0880-689-422.

Sher-pei, 3-miesięczny, po szczepieniach, kolor biszkoptowy, tel. 0785-539-186.

Labrador, 3 miesiące, czarny, tel. 0507-891-626.

Sprzedam szczeniaki owczarki niemieckie, 6-tygodniowe, tel. 0663-321-062.

Sprzedam szczenięta rasy cocer spaniel, tel. 0515-766-631.

Dziki sprzedam, tel. 0508-338-450.

Sznaucerki rodowodowe, tel. 0606-639-045.

Sznaucer 3 m-cy, tel. 0510-044-615.

Klacz 2 lata, maść szpakowata, siodło kulbaka zabytkowe oraz gniotownik do zboża, Tel. 0506-842-545.

Jamniki szorstkowłose, tel. 0606-160-609.

REKLAMA

SCHŁADZALNIKI
DOJARKI
KONWIOWE
NOWE • UŻYWANE
WYGRODZENIA DLA KRÓW
MATY LEGOWISKOWE
HYDRAULICZNE ZGARNIACZE OBORNIKA
AgroComplex®
Tel. 0 22 731 64 16, 731 16 60
e-mail: biuro@agrocomplex.pl
www.agrocomplex.pl
R-675

MASZYNY FABRYCZNE, NOWE
▪ talerzówki 3100 zł ▪ tury 4700 zł ▪ mieszalniki 3500 zł
▪ śrutowniki 3900 zł ▪ pługi 950 zł ▪ opryskiwacze 2050 zł
▪ kosiarki 3300 zł ▪ rozsiewacze 820 zł
▪ kabiny 2250 zł ▪ brony 900 zł
▪ agregaty 2400 zł ▪ rozrzutniki 10500 zł
▪ sadzarki 1880 zł ▪ żmijki 1700 zł ▪ glebogryzarki 4100 zł
▪ karuzele 1000 zł ▪ owijarki 8100 zł ▪ betoniarki 950 zł
Gotówka raty!
Tel. (044) 756-40-35, 0665-540-600; www.oratynski.pl
R-676

Agromax
KĄTY 47a k/Sochaczewa
tel./fax (046) 861-92-71
części do ciągników i maszyn rolniczych
▪ prasa Z 224
▪ kombajn zbożowy Bizon
▪ paski klinowe ▪ łożyska
▪ oleje i smary ▪ akumulatory
▪ ogumienie rolnicze ▪ szyby
W ŻNIWA SKLEP CZYNNY 8.00-20.00
R-512

B & M ORLIŃSCY

OPTYK

Pasaż Handlowy TESCO
Łowicz ul. Ułańska 12

Drodzy Państwo, Szanowni Klienci!

Nadeszła wiosna, wokół budzi się nowe życie.
Czas pomyśleć o nowych okularach!!!

WIOSENNA PROMOCJA

w okresie od 22.03 do 23.06.2007 r.

40% rabatu

na kompletne okulary korekcyjne
(oprawa + para soczewek z powłoką antyrefleksyjną)

SERDECZNIE ZAPRASZAMY DO NASZEJ SIEDZIBY

Pasaż Handlowy TESCO

Łowicz, ul. Ułańska 12
- od poniedziałku do soboty w godzinach 9-21
- w niedziele w godzinach 10-18

tel. (046) 837-01-71

optyk.iq.pl; e-mail: optyk@iq.pl

KUPON 40% RABATU

B & M ORLIŃSCY

Wytnij kupon, przyjdź do nas i skorzystaj z promocji

KUPON NR 3

R-511

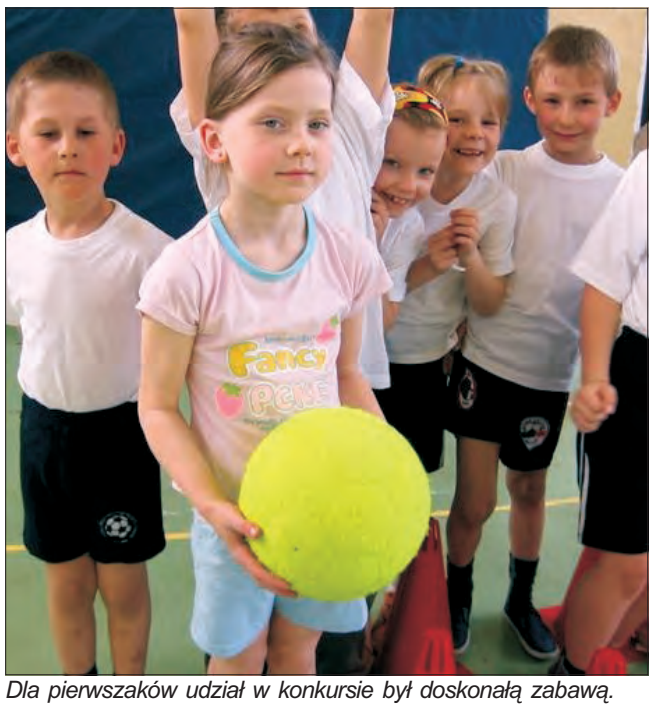

Dla pierwszaków udział w konkursie był doskonałą zabawą.

Gmina Domaniewice

Akademia Policyjna w SP Domaniewice

Pierwszaki ze Szkoły Podstawowej w Domaniewicach wezmą udział w „Konkursie sprawności fizycznej oraz wiedzy o bezpieczeństwie" z cyklu „Policyjna Akademia Bezpieczeństwa".

Dzieci poznają bliżej pracę policji, zasady bezpieczeństwa w ruchu drogowym, zagadnienia związane z przemocą w domu.

Eliminacje szkolne konkursu odbyły się w ramach Pierwszego Światowego Tygodnia Bezpieczeństwa Ruchu Drogowego, obchodzonego w dniach 23 - 29 kwietnia. Zwycięzcami okazali się Marcelina Bryk i Kacper Pałczyński. Osiągnęli najlepszy czas w trudnościach sprawnościowych i zdobyli maksymalną ilość punktów z testu teoretycznego przygotowanego przez wychowawcę Jolantę Mokrzycką i opiekuna konkursu Lilianę Redzisz.

Uczniowie ci będą reprezentować szkołę na szczeblu powiatowym. Etap powiatowy konkursu odbędzie się w maju. - *Szkoła sąsiaduje z trasą o silnym natężeniu ruchu, dlatego udział w konkursie uznaliśmy za istotny* - mówi Liliana Redzisz.

(eb)

PCK nie będzie zbierał aluminiowych puszek

Jak poinformowała nas szefowa biura łowickiego oddziału Polskiego Czerwonego Krzyża Jolanta Głowacka, oddział nie będzie prowadził promowanej przez zarząd wojewódzki organizacji akcji zbierania w szkołach aluminiowych puszek. Miała ona ruszyć od 1 maja. Powodem jest brak zainteresowania wśród szkół. Na akcję odpowiedziała bowiem tylko jedna - Szkoła Podstawowa nr 4. - *Szkoły niechętnie podeszły do pomysłu, bo puszki zawierałyby resztki napojów. Zachodziła możliwość, że przyciągałoby to osy, które stanowiłyby zagrożenie* - tłumaczy Głowacka. *(tb)*

Harcerze rozdawali biało-czerwone wstążki

Pół tysiąca biało-czerwonych wstążeczek rozdali harcerze z łowickiego hufca ZHP 3 maja na ulicach Łowicza, nawiązując w ten sposób do Dnia Flagi - święta ustanowionego w 2004 roku, a obchodzonego 2 maja.

Wstążeczki przygotowali sami harcerze, dodatkowo zaopatrzyli się w ulotki, w których można było dowiedzieć się o święcie flagi, o historii barw narodowych i hymnu Polski. - *Akcja była dużym zaskoczeniem dla osób, które tego dnia spacerowały po Łowiczu. Reakcje były jednak bardzo miłe, choć niektórzy sądzili, że w zamian chcemy jakieś pieniądze bo prowadzimy kwestę* - powiedział nam jeden z harcerzy. Miniaturowe flagi były przypinane do ubrań na wysokości serca, wszystkie rozdano w ciągu 1,5 godziny.

(tb)

Dj Martin Jacques z Łowicza grał w sobotnią noc z 5 na 6 maja, muzykę house i funky w Pracowni Sztuki Żywej przy Podrzecznej w Łowiczu. Stopniowo klub zapełniał się młodymi łowiczanami. - Bardzo się cieszymy, że do Pracowni przychodzą różni ludzie, bo o to nam chodziło - mówi Karolina Szkopiak z Pracowni Sztuki Żywej.

REKLAMA

DINOPARK
Park Jurajsko-Botaniczny w Kołacinku
Poszukuje kandydatów na następujące stanowiska:
- sprzedawca
- kelner
- pomoc kuchni
- pracownik organizacyjny
Oferujemy atrakcyjną pracę w miłej i rodzinnej atmosferze
Oferty prosimy przesłać drogą elektroniczną, faxem lub listownie:
Park Jurajsko-Botaniczny
„Dwór Kołacinek"
Kołacinek 21
95-061 Dmosin
tel.fax. 046/874-76-86, centrala@dino-park.pl R-871

„TOM-DAR"
OKNA
DRZWI
ROLETY
JAKOŚĆ GWARANCJA SOLIDNOŚĆ
BIURO: ŁYSZKOWICE, UL. TARGOWA 1
TEL./FAX 0-46 838-82-59, KOM. 601-514-896, 603-514-312
R-869

PRODUCENT OKIEN I DRZWI PVC
VETREX®
mocne...
OKNA
o podwyższonym standardzie wyposażenia
Najlepszy produkt w Polsce w roku 2006!
Zapraszamy do autoryzowanego punktu sprzedaży:
Jakość potwierdzona przez Niemiecki Instytut Budownictwa
Łowicz, Nowy Rynek 32
tel. 046 830 04 39
R-354

ŁOWICZ
NOWY RYNEK 29
0-46 837-35-62
tu... GOTÓWKA
■ szybka POŻYCZKA dla każdego
■ wystarczy 500 zł dochodu
■ zapewniamy linię kredytową odnawialną
R-468

1 2 5
multika
MARKET KREDYTOWY QS
Wiele banków w 1 miejscu
• NOWOŚCI • PROMOCJE • ATUTY
KREDYTY GOTÓWKOWE
• oferty dla klientów indywidualnych
• oferty dla firm • oferty dla rolników
Zadzwoń lub przyjdź!
ŁOWICZ, ul. BROWARNA 10A
Jesteśmy obok sklepu spożywczego „Kurczak"
tel./fax (0-46) 837-82-71 www.ebankowy.pl
R-810

Kwiaciarnia IKEBANA
Nowy Rynek 23, tel. 0606-968-537
OFERUJE:
✓ najnowocześniejsze wzory wiązanek ślubnych
✓ dekoracje pojazdów, sali weselnej i stołów

MARKOWE OKNA super ceny
DOMEX
Zakład Produkcyjny Okien PCV w Grodzisku koło Głowna
■ Niemiecki system Brugmann - 5-komorowy
■ Niemieckie okucia Winhaus
■ Szyba K-1,0 ■ Szerokość ramy 73 mm
Grodzisk 15 k. Głowna 95-061 Dmosin
tel./fax (046) 874-32-11, 0511-216-009
e-mail: domexpcv@o2.pl
GR39

PRZEWOZY OSOBOWE 95-015 Głowno ul. Piękna 10
tel. 0502-523-382
oferujemy wycieczki
konferencje
przyjęcia okolicznościowe
R-835

radio Victoria
103,5 FM
R-3

NAJNIŻSZE CENY
KOPALNIA PIASKU I ŻWIRU w Kalenicach
pospółka
podsyp
na
▪ stropy
▪ fundamenty
▪ posadzki
TEL. 0604-234-661
0505-583-658
DOWÓZ DO KLIENTA
R-728

Śluby żółty kabriolet
tel. 0-46 838-28-67, 0-501-186-637
R-861

INFORMATOR ŁOWICKI

Telefony:

Taxi osobowe 046-837-34-01
InterTaxi 0603-06-18-18
Taxi bagażowe 046-837-35-28
Powiatowy Urząd Pracy 046-837-04-20; 046-837-03-73
Biuro Rady Miejskiej 046-830-91-06, 046-830-91-11
Urząd Miejski: Sekretariat 046-830-91-51
Awarie oświetlenia ulicznego 046-830-91-45 do 47; 0601-051-619 czynny całą dobę; 046-862-16-63 od 7.00 do 15.00, 046-862-16-63 po 15.00 automatyczna sekretarka
Urząd Skarbowy: centrala 046-837-43-58, 046-837-32-38, 046-837-65-59; sekretariat 046-837-80-28;
ZUS 046-837-69-09
Łowickie Stowarzyszenie Abstynenckie „Pasiaczek" Łowicz, ul. Św. Floriana 7 (muszla na Błoniach), tel. 046-837-66-92, czynny codziennie (oprócz sobót) w godz. 16.00 - 20.00.
Punkt pomocy dla ofiar przemocy w rodzinie (siedziba ŁSA„Pasiaczek", Łowicz, ul. Św. Floriana 7 (muszla na Błoniach), czynny: pn.,wt., czw. w godz. 16.00-19.00.
Samopomocowa Grupa Abstynencka „Nie ma mocnych" w Zdunach (siedziba GOK Zduny) - czw. godz. 18.00.
Gminna Grupa Abstynencka w Bielawach - spotkania w czwartki w godz. 10.00-11.00. Po informacje można dzwonić w czwartek do Urzędu Gminy w Bielawach w godz. 8.00-10.00.
Punkt konsultacyjny przy Grupie Wsparcia „Przeminęło z wiatrem" (problem przemocy) w Domaniewicach, czynny: pt. 16.00-18.00, tel. 046-838-33-11.

Informacje:

Informacja PKP 046-837-63-11
Informacja o krajowych numerach 118-913
Informacja o międzynarodowych numerach 118-912
Zegarynka 9226
Rozmowy międzymiastowe - zamawianie 9050
Naprawa telefonów 9224
Telegramy (nadawanie) 905
Bezpłatna ogólnopolska informacja o schroniskach i jadłodajniach 9287
Bezpłatna informacja gospodarcza o handlu, usługach, produkcji i wyższej użyteczności publicznej, tel. 046-94-34, fax: 046-322-555

Pogotowia:

Pogotowie ratunkowe 999
Straż pożarna 998
Policja 997
Telefon informacyjno-problemowy
- Poradnia Leczenia Uzależnień 046-837-37-07
- Poradnia Zdrowia Psychicznego 046-837-36-51

Policyjny telefon zaufania 046-837-80-00
Pogotowie energetyki cieplnej 046-837-59-16
Pogotowie wodno-kanalizacyjne 046-837-35-32
Pogotowie energetyczne 046-837-36-05
Gaz butlowy 046-837-16-16, 046-837-66-08, 046-837-41-02, 046-837-30-30, 046-837-72-72, 046-837-20-37, 046-837-47-77, 046-837-44-44, 046-837-84-40; 046-838-15-00;
Warsztat konserwatorski ŁSM 046-837-65-58
Zakład pogrzebowy: 046-837-53-85, 046-837-07-10, 046-837-20-22, 046-837-26-74
Lecznice dla zwierząt:

ul. Starościńska 5	tel. 046-837-52-48
ul. Chełmońskiego 31	tel. 046-837-35-24
ul. Krakowska 28	tel. 046-830-22-86
Łyszkowice	tel. 046-838-87-19
Bielawy	tel. 046-839-20-95

Apteki:

Łowicz - apteki całodobowe:
- **„Słoneczko"** Stanisławskiego, tel. 046-830-22-02
- **„Medest IV"** 3 Maja, tel. 046-837-31-11

Bełchów: pn.-pt. 9.00-14.30
Bielawy: pn.-pt. 8.00-15.00
Bolimów, Rynek Kościuszki czynna: pn. wt. pt. 9.00-16.00; czw. 10.00-17.00
Chąśno: czynna: pn.-pt. 9.00-14.00, 16.00-18.00, sb. 8.00-12.00
Domaniewice, ul. Główna: czynna: pn.- pt. 9.00-16.00, sb. 9.00-12.00
Kiernozia, Rynek Kopernika 12 czynna: pn.-pt. 8.00-16.00, sb. 8.00-13.00
Łyszkowice: czynna: pn.- pt. 9.00-16.00, sb. 10.00-14.00
Kiernozia, Kościuszki 6, czynna: pn.-pt. 8.00-17.00
Kocierzew: pn.-pt. 8.00-15.00
Sobota: pn.-pt. 8.30-15.00
Nieborów: czynna: pn.-pt. 7.30-15.30, sb. 9.00-12.00
Zduny: pn.-pt. 8.00-17.00, sb. 8.00-12.00

Dyżury przychodni:

- Pogotowie ratunkowe - tel. 999
- Dział Pomocy Doraźnej, ul. Ułańska 28, tel. 046-837-56-24
  - Ambulatorium Pomocy Doraźnej czynne: w dni robocze w godz. 16.00-8.00, soboty, niedziele i święta od 8.00 (przez 24 h). Pacjenci objęci opieką medyczną Niepublicznych Zakładów Opieki Zdrowotnej - przyjmowani są w Ambulatorium Pogotowia po godzinach funkcjonowania ww. Zakładów.
  - Pediatryczne Ambulatorium Pomocy Doraźnej, ul. Ułańska 2; przyjęcia dzieci do 3 r.ż. - w dni powszednie w godz. 16-8; dzieci do 16 r.ż. - w soboty, niedziele i święta przez 24 godziny.

Dzieci objęte opieką medyczną Niepublicznych Zakładów Opieki Zdrowotnej - przyjmowane są w Ambulatorium Pediatrycznym po godzinach funkcjonowania tych zakładów.
- Poradnia Leczenia Uzależnień, ul. Kaliska 6, tel. 046-837-37-07

Msze święte w niedziele i święta:

- **Parafia św. Ducha**: 7.00, 8.30, 10.00, 12.00, 18.00;
- **Parafia Chrystusa Dobrego Pasterza**: 7.00, 8.00, 10.00, 11.15, 12.30, 17.00, 18.30;
- **Kościół o.o. Pijarów**: 8.00, 9.30, 11.00, 12.30, 16.00;
- **Katedra**: 7.00, 9.00, 10.30, 12.00, 18.00; 20.00; w soboty godz. 18.00 msza z liturgią niedzielną
- **Kościół Sióstr Bernardynek**: 8.00, 10.00;
- **Kaplica seminaryjna**: 10.00
- **Parafia pw. Matki Bożej Nieustającej Pomocy**: 8.00, 10.00, 12.30, 18.00
- **Kościół św. Leonarda:** 10.00, 11.30

Wystawy:

- **Muzeum ludowe rodziny Brzozowskich w Sromowie**, czynne w dni powszednie w godz. 9.00-17.00, w niedziele i święta w godz. 12.00-17.00. Zwiedzanie możliwe wyłącznie w obecności właściciela w grupach minimum 5 osób.
- **Julian Brzozowski i Muzeum Rodziny Brzozowskich w Sromowie. W 5. rocznicę śmierci artysty**. Wystawa prezentuje pamiątki rodzinne, prace Juliana Brzozowskiego, żony, dzieci i synowej Renaty pochodzące ze zbiorów Muzeum Rodziny Brzozowskich w Sromowie, Muzeum Archeologicznego i Etnograficznego w Łodzi, Muzeum Etnograficznego im. Marii Znamierowskiej-Prüfferowej w Toruniu, Muzeum w Łowiczu i Państwowego Muzeum Etnograficznego w Warszawie. Muzeum w Łowiczu. Wystawę będzie można oglądać do końca maja.
- **Malarstwo polskie z kolekcji prywatnej.** Wystawa prezentuje 26 prac wybitnych malarzy polskich działających w końcu XIX - 1 poł. XX w. Muzeum w Łowiczu. Wystawę można oglądać do 17 czerwca.
- **Współcześni plastycy łowiccy.** Wystawa prezentuje sylwetki znaczących artystów plastyków XX w., związanych z Łowiczem. Muzeum w Łowiczu. Wystawę można oglądać do 17 czerwca.
- **Wystawa pt: Pałace i dwory myśliwskie.** Obejrzeć na niej będzie można fotografie, tkaniny i trofea myśliwskie pochodzące z dworów z całego kraju. Dom Ogrodnika w muzeum w Nieborowie.
- **Wystawa obrazów Renaty Podlasin**, przedstawiająca pejzaże, portrety, a także martwą naturę. GOK w Bolimowie. Wystawę można oglądać do 19 maja.
- **Wystawa malarska Eweliny Masztanowicz**. Obejrzeć będzie można na niej ponad 30 prac - rysunków postaci, obrazów olejnych prezentujących martwą naturę i pejzaże, Powiatowa Biblioteka Publiczna w Łowiczu.

Kino Fenix
ul. Podrzeczna 20, tel. 046/837-40-01

Czwartek, 10 maja:
- godz. 18.59 - DKF „Bez Nazwy" - **„Dom wariatów"** - dramat

Film oparty na faktach. Akcja filmu rozgrywa się w szpitalu psychiatrycznym w Inguszetii. Wraz z rozpoczęciem działań wojennych w Czeczenii w 1995 roku cały personel medyczny opuszcza szpital, zostawiając chorych na pastwę losu m.in. Jannę, która żyje w świecie marzeń i muzyki, wierząc, że nadejdzie dzień, w którym stanie na ślubnym kobiercu u boku… Bryana Adamsa.

Piątek - środa, 11-16 maja:
- godz. 18.00 - **„Taxi 4"** - komedia

Kolejna, odjazdowa część kultowej komedii Luca Bessona „Taxi". Efektowne pościgi samochodowe, dziesiątki rozbitych aut to nieodzowny atrybut niecodziennych perypetii przekomicznego duetu uwielbiającego niebezpieczną jazdę taksówkarza Daniela (Samy Naceri) oraz jego przyjaciela - niezdarnego policjanta Emiliena (Frédéric Diefenthal). Tym razem staną przed największym wyzwaniem - będą walczyć z rosyjską mafią. Zawodowi kaskaderzy i tuningowane auta.
- godz. 20.00 - **„Duchy Goi"** - dramat

Sławny malarz Francisco Goya zostaje uwikłany w sprawy Hiszpańskiej Inkwizycji. Pozująca mu piękna Ines jest oskarżona o herezję i zostaje jej wytoczony proces. Goya zwraca się o pomoc w jej uratowaniu do swego starego przyjaciela, mnicha Lorenza.

Inne:

Niedziela, 13 maja:
- godz. 18.00 - klub muzyczny „Pracownia" - Łowicki Ośrodek Kultury i Pracownia Sztuki Żywej zapraszają na spotkanie z pisarzem, poetą i publicystą Andrzejem Stasiukiem, wstęp wolny.

KRONIKA WYPADKÓW MIŁOSNYCH

urodziły się:

CÓRECZKI
- państwu Andrzejczykom z Łodzi
- państwu Pągowskim z Łowicza
- państwu Dziedzielom z Łowicza
- państwu Miziołkom z Kompiny
- państwu Burym z Łowicza
- państwu Pachowskim z Sierżnik
- państwu Markusom z Łowicza
- państwu Gajdom z Jamna

SYNKOWIE
- państwu Woźniakom z Osieka
- państwu Nikodemiakom ze Stanisławowic
- państwu Mularskim z Łowicza
- państwu Lesiewiczom z Lipnic
- państwu Cieślakom z Łowicza
- państwu Szczepańskim z Łowicza
- państwu Sułkom z Bobrownik
- państwu Ugavenko z Łowicza
- państwu Sobieszkom z Chruślina
- państwu Pytkowskim z Łowicza
- państwu Topolskim z Żeronic
- państwu Jarosom z Dzierzgowa
- państwu Szachogłuchowiczom z Różyc
- państwu Kosiorkom z Łowicza
- państwu Tarkowskim z Wyborowa

BLIŹNIĘTA (SYNOWIE)
- państwu Boczkom z Mysłakowa
- państwu Majewskim z Łowicza

ślubowali sobie:

- Ewelina Mościcka i Grzegorz Żakowski oboje z Łowicza
- Magdalena Grabska i Rafał Sadowski, oboje z Głowna
- Ewa Jarota z Sadówki i Jarosław Dałek z Jasionnej

INFORMATOR GŁOWIEŃSKI I STRYKOWSKI

Informacje w Głownie:

Informacja: PKS 042-631-97-06
Naprawa telefonów 96-96
Naprawa telefonów publicznych 980

Telefony w Głownie:

Filia Powiatowego Urzędu Pracy 042-719-20-76
Urząd Miejski:
- ul. Młynarska 042-719-11-51
- ul. Dworska 042-719-11-29

Urząd Gminy Głowno 042-719-12-91
Taxi osobowe 042-719-10-14

Telefony w Strykowie:

Filia Pow. Urzędu Pracy 042-719-84-22
Urząd Miasta-Gminy Stryków 042-719-80-02
KRUS 042-719-95-15
Taxi osobowe 042-719-81-35

Pogotowia w Głownie:

Pogotowie ratunkowe 999 alarmowy
Policja 042-719-20-20; 997 alarmowy
Straż pożarna 042-719-10-08; 998 alarmowy
Zakład pogrzebowy 042-719-14-40, 042-719-30-24
Pogotowie energetyczne 042-719-10-60
Lecznica dla zwierząt: ul. Łowicka 62, tel. 042-719-14-40

Pogotowia w Strykowie:

Policja 042-719-80-07; 997 alarmowy
Straż pożarna 0472-719-82-95; 998 alarmowy
Zakład pogrzebowy 042-719-86-16
Zakład energetyczny 042-719-80-10
Lecznica dla zwierząt 042-719-80-24

Dyżury przychodni:

w Głownie:
Przychodnia Rejonowa, ul. Kopernika 19, tel. 042-719-10-92, 042-710-71-26
- poradnia ogólna: pn.-pt. 8.00-18.00
- dla dzieci: pn.-czw. 8.00-18.00, pt. 8.00-15.30
- poradnia K: pn. 8.00-12.00 i 14.00-16.00; wt. 8.00-12.00; śr. 8.00-12.00 i 13.00-15.00; czw. 12.00-16.00; pt. 13.00-16.00
- rehabilitacyjna: pn.- pt. 8.00-15.00
- zdrowia psychicznego: pn. 14-20; wt. 7.45-14.45; śr. 10.00-18.00, czw. 8.00-15.00; pt. 13.15-20.00.
- chirurgiczna: pn.-pt. 10.00-15.00
- naczyń obwodowych: pn. 13.00-14.00
- dermatolog: wt. 8.00-12.00; śr. 13.00-15.00; czw. 8.00-12.00
- urolog: śr. 11.00-13.00
- laryngolog: pon. 8.00-14.00; śr. 8.00-12.00; czw. 13.00-18.00
- reumatolog: czw. 8.00-14.00
- pulmonolog: pn., śr., pt. 8.00-15.00
- neurolog: pn., śr. 15.00-18.00
- ortopeda: pn., wt., czw., pt. 11.00-13.00
- okulista: pn., śr., pt. 8.00-13.00
- diabetolog: wt., czw. 11.00-13.00
- stomatolog: pn. 8.00-18.25, wt., śr. 8.00-15.35; czw., pt. 8.00-15.35
- ortodonta: pn. 11.00-18.25; wt., śr. 11.00-18.00

w Strykowie:
- ul. Kościuszki 27, tel. 042-719-80-34
- NZOZ Medico, ul. Targowa 16, tel. 042-719-92-30

Apteki:

Dyżury nocne aptek w Głownie:

pt.	**10.05.**	Sikorskiego 45/47	tel. 042-719-10-28
sob.	**11.05.**	Sikorskiego 45/47	tel. 042-719-10-28
ndz.	**12.05.**	Sikorskiego 45/47	tel. 042-719-10-28
pn.	**13.05.**	Zgierska 27	tel. 042-719-24-84
wt.	**14.05.**	Zgierska 27	tel. 042-719-24-84
śr.	**15.05.**	Zgierska 27	tel. 042-719-24-84
czw.	**16.05.**	Zgierska 27	tel. 042-719-24-84

Apteki pełnią dyżury w dni powszednie w godz.: 19-8.00 dnia następnego; w soboty i niedziele: w godz. 8-8.00 dnia następnego.

Dyżury nocne aptek w Strykowie:
ndz. 13.05. Stryków, ul. Plater 2 tel. 042-719-80-41
Apteka pełni dyżur w godz. 9.00-14.00

Apteka w Bratoszewicach:
tel. 042-719-89-68, czynna: pn.-pt. 8.00-13.00;

Apteka w Dobrej:
tel. 042-710-98-00;
czynna: pn.-pt. 8.00-15.00, sb. 9.00-14.00.

Wystawy:

- **Wystawa fotografii autorstwa Jadwigi Hadryś.** Wystawę można oglądać w głowieńskim Muzeum do 28 czerwca w poniedziałki, wtorki, środy i piątki w godz. 8.00-15.00, a w czwartki od 13.00 do 19.00.

Kino:

Czwartek - środa, 10 -16 maja:
- kino nieczynne

Ceny żywności: (dane z 8 maja) w Łowiczu w Głownie i Strykowie

ASORTYMENT	„Polo" Market ul. Stanisławskiego 1	„Intermarché" ul. Tuszewska 45	targowica miejska	sklep spożywczy „Pod Dębem" ul. Starzyńskiego	Pawilon „Magda" ul. Zduńska 3	sklep spożywczy ul. Mostowa	Market „Rokicki" ul. Starzyńskiego 29 ul. 3 Maja 15	sklep spożywczy p. Krynicka ul. Łęczycka 88	Lewiatan ul. Długa	targowica miejska Głowno	PPHU ABC Głowno, ul. Piątkowska	Sklep „Plasterek" Głowno, ul. Zakopiańska 7	Brzeziański Stryków ul. Grunwaldzka 7
cukier	2,79	2,69	3,00	2,85	2,85	3,40	2,99	2,89	2,99	3,00	3,05	2,89	2,99
mąka szymanowska	2,29	1,99	2,00	1,85	1,85	2,00	1,89	1,99	1,95	2,00	2,00	1,79	2,00
chleb	1,29	1,05	1,30	1,20	1,20	1,20	0,95	1,25	1,30	1,10	2,00	1,30	1,50
ziemniaki	2,25	1,39	1,60	-	-	1,50	1,33	1,70	1,35	1,30	1,50	1,50	1,50
marchew	1,49	0,99	1,50	-	-	-	-	2,20	0,69	1,30	1,50	1,25	1,80
schab bez kości	17,99	18,99	15,50	16,40	16,40	-	-	-	14,99	18,00	-	-	-
wołowe bez kości	-	18,09	18,00	-	-	-	-	-	-	18,20	-	19,90	-
wołowe z kością (antrykot)	-	8,99	10,50	-	-	-	-	-	-	13,00	-	17,30	-
łopatka bez kości	9,99	11,99	11,80	11,50	11,50	-	-	-	10,99	14,00	-	12,20	-
szynka gotowana	15,49	11,95	19,80	16,40	16,40	17,00	15,49	-	14,99	18,20	18,00	16,50	-
salceson	5,99	6,19	6,50	7,10	7,10	6,70	-	7,20	7,99	6,80	6,80	11,20	-
kiełbasa zwyczajna	6,49	7,99	8,50	6,70	6,70	8,00	7,45	7,90	7,99	8,50	-	8,80	-
kiełbasa wiejska	-	9,49	10,90	9,20	9,20	9,90	8,49	-	11,99	11,00	10,70	12,00	-
parówki	4,99	3,99	7,00	5,60	5,60	7,50	6,09	6,20	4,99	6,00	5,10	9,50	-
kaszanka	3,49	5,99	4,80	5,20	5,20	4,10	5,12	5,00	6,49	4,70	4,70	6,20	-
słonina	2,99	1,19	2,20	1,90	1,90	-	-	-	2,19	2,50	-	3,00	-
kurczak	5,29	5,59	6,80	5,90	5,90	5,00	-	-	6,89	6,00	5,80	6,10	-
filet z morszczuka (kg)	-	12,99	12,50	-	-	11,00	11,46	-	11,49	11,00	8,80	10,80	11,00
makrela wędzona	-	7,99	13,00	12,85	12,85	10,50	12,75	-	12,49	12,00	11,20	10,90	12,00
mleko tłuste w folii	1,49	1,29	1,50	1,55	1,55	1,60	1,69	1,60	1,65	1,60	-	1,50	1,70
masło extra	2,19	1,05	3,00	2,10	2,10	3,30	2,59	2,95	2,79	2,80	2,20	1,29	2,30
masło śmietankowe	1,99	1,49	2,80	1,70	1,70	-	1,90	3,00	2,29	2,50	3,15	2,80	2,35
masło roślinne	1,69	1,25	1,60	1,60	1,60	1,90	1,80	1,75	1,59	1,70	1,70	1,70	1,70
olej	2,85	2,89	4,00	3,90	3,90	3,80	4,35	3,70	3,25	3,80	3,70	3,40	3,80
jaja (szt.)	0,30	0,30	0,30	0,37	0,37	0,40	0,34	0,40	0,29	0,25	0,35	0,35	0,35
twaróg	-	8,95	9,00	10,00	10,00	11,00	9,77	9,90	9,99	9,00	8,60	8,90	8,80

● SKARB ROLNIKA ●

REDAGOWANY PRZY WSPÓŁPRACY Z WOJEWÓDZKIM ODR BRATOSZEWICE - REJON ŁOWICZ

NOTOWANIA Z TARGOWISKA W ŁOWICZU z dnia 4.05.2007 r.

jaja fermowe	15 szt.	5,00
buraczek czerwony	kg	1,00
brokuły	szt.	6,00
cebula	kg	1,50
czosnek	szt.	1,00
jabłka	kg	2,00
kapusta kiszona	kg	2,00
kapusta pekińska	szt.	2,50
kapusta	główka	2,00
kalafior	szt.	8,00
koperek	pęczek	1,00
marchew	kg	1,00-1,50
ogórki	szt.	4,50-5,00
papryka	kg	12,00
pieczarki	kg	4,00
pietruszka	kg	2,00
pomidory	kg	6,00-8,00
por	szt.	1,00
sałata	szt.	1,00-1,50
seler	kg	2,00
szczypiorek	pęczek	1,50
rzodkiewka	pęczek	1,00-1,50
włoszczyzna	pęczek	2,00
ziemniaki	kg	1,50-1,80
gruszki	kg	3,00-5,00
truskawki	kg	10,00
miód	0,9 litra	20,00

ROLNIK SPRZEDAJE

(ceny z dnia 8.05.2007 r.)

Żywiec wieprzowy:
- **Domaniewice**: 3,10 zł/kg+VAT
- **Ziewanice**: 3,00 zł/kg+VAT
- **Kiernozia**: 3,10 zł/kg+VAT
- **Wicie**: 3,10 zł/kg+VAT
- **Skowroda Płd**: 3,20 zł/kg+VAT
- **Różyce**: 3,10 zł/kg+VAT
- **Karnków:** 3,10 zł/kg + VAT

Żywiec wołowy:
- **Domaniewice:** krowy 3,50 zł/kg+VAT; byki 4,60 zł/kg+VAT; jałówki 3,80 zł/kg+VAT;
- **Kiernozia:** krowy 2,70-3,60 zł/kg+VAT; byki 4,00-4,60 zł/kg+VAT; jałówki 3,00-3,80 zł/kg+VAT;
- **Różyce:** krowy 3,60 zł/kg+VAT; byki 4,80 zł/kg+VAT; jałówki 4,00 zł/kg+VAT;
- **Skowroda Płd**: krowy 3,60 zł/kg+VAT; byki 5,00 zł/kg+VAT; jałówki 4,00 zł/kg+VAT.

OFERTY PRACY

Powiatowy Urząd Pracy w Łowiczu (stan na 8.05.2007 r.)

■ sprzedawca, ■ magazynier, ■ fryzjer, ■ spawacz gazowy lub elektryczny, ■ pomocnik stolarza, ■ kierownik sklepu, ■ pracownik produkcyjny, ■ murarz, ■ betoniarz, ■ sekretarka ze znajomością j. angielskiego lub j. niemieckiego, ■ technik budowlany, ■ barman, ■ pielęgniarka środowiskowa, ■ specjalista do spraw marketingu, ■ pomocnik przy montażu okien, ■ mechanik samochodowy, ■ lakiernik samochodowy, ■ kelner - sprzedawca, ■ kierowca kat. C do pracy w pizzerii, ■ kierowca kat. C+E, ■ kierownik oddziału banku, ■ lekarz weterynarii, ■ elektryk

OFERTY STAŻU:
■ pracownik biurowy ■ sprzedawca, ■ przedstawiciel handlowy, ■ monter - składacz okien, ■ pomoc kuchenna, ■ doradca finansowy, ■ technik fizjoterapii, ■ kierowca - mechanik, ■ kosmetyczka, ■ fryzjer, ■ elektryk

PUP nie udziela żadnych informacji telefonicznie. Zainteresowani proszeni są o kontakt osobisty.

Piłka nożna - klasa okręgowa juniorów, młodzików i orlików

Postrzelali po przerwie

LIGA OKRĘGOWA JUNIORÓW STARSZYCH:

13. kolejka: **Czarni Bednary - Rawka Bolimów 5:2**, Widok Skierniewice - Mazovia Rawa Mazowiecka 2:0, **Sokół Regnów - Astra Zduny 2:3**, Jutrzenka Mokra Prawa - Orlęta Cielądz 1:7. Pauza: **Pelikan Łowicz**. Zaległy mecz 12. kolejki: Widok Skierniewice - Sokół Regnów 6:2.

1. Widok Skierniewice (1)	11	33	56-11
2. Pelikan Łowicz (2)	**10**	**25**	**54-7**
3. Mazovia Rawa Maz. (3)	12	21	35-22
4. Orlęta Cielądz (4)	11	20	32-33
5. Astra Zduny (5)	**11**	**19**	**40-22**
6. Czarni Bednary (6)	**10**	**19**	**31-19**
7. Sokół Regnów (7)	11	4	22-48
8. Jutrzenka Mokra Pr. (8)	12	4	15-68
9. Rawka Bolimów (9)	**12**	**1**	**13-68**

W weekend 12-13 maja odbędzie się 14. kolejka, w której zagrają: sobota - godz. 14.00: **Mazovia Rawa Mazowiecka - Czarni Bednary**, godz. 15.00: **Rawka Bolimów - Jutrzenka Mokra Prawa**, godz. 16.00: **Pelikan Łowicz - Sokół Regnów**, niedziela - godz. 14.00: **Astra Zduny - Widok Skierniewice**. Pauza: Orlęta Cielądz.

LIGA OKRĘGOWA JUNIORÓW MŁODSZYCH:

■ **MACOVIA Maków - PELIKAN Łowicz 0:4 (0:2);** br.: Wojciech Kuc (11), Mateusz Piechowski (31) i Michał Brzozowski 2 (45 i 56),

Pelikan: Pietrzak - Łukasz Fudała, Domińczak, Leszczyński, Szczypiński - Rafał Zawadzki (65 Wawrzyniecki), Brzozowski, Wróbel (70 Mateusz Fudała), Bończak (60 Frątczak) - Kuc, Piechowski (70 Adrian Zawadzki).

Maków, 6 maja. Mocno zmobilizowany przed meczem na szczycie juniorzy młodsi Pelikana nie dali szans w Makowie gospodarzom. Doskonały plan taktyczny trenera **Grzegorza Majchrzaka** zdał egzamin i w efekcie, po bardzo dobrym i szybkim meczu, wygrana 4:0. Wynik otworzył strzałem głową **Wojciech Kuc**, jeszcze przed przerwą podwyższył po przyjęciu piłki na klatkę i strzale po długim rogu **Mateusz Piechowski**, a po przerwie dwa razy trafił jeszcze **Michał Brzozowski**.

Cały mecz pod naszą kontrolą - powiedział trener Majchrzak. *Chciałbym zawsze widzieć swoich graczy w takiej dyspozycji* - dodał bardzo zadowolony.

11. kolejka: **Laktoza Łyszkowice - GKS Głuchów 5:0**, **Pogoń Bełchów - Olimpia Niedźwiada 1:0**, **Orzeł Nieborów - Pogoń Godzianów 0:3**, **Macovia Maków - Pelikan Łowicz 0:4**. Zaległy mecz 8. kolejki: GKS Głuchów - Pogoń Godzianów 2:0.

1. Pelikan Łowicz (1)	**11**	**28**	**42-7**
2. Macovia Maków (2)	11	25	26-14
3. Pogoń Bełchów (3)	**11**	**24**	**36-18**
4. Pogoń Godzianów (4)	11	19	30-15
5. GKS Głuchów (5)	10	15	18-32
6. Laktoza Łyszkowice (6)	11	8	18-23
7. Orzeł Nieborów (7)	10	4	9-34
8. Olimpia Niedźwiada (8)	11	2	11-47

W weekend 12-13 maja zostanie rozegrana 12. kolejka: sobota - godz. 11.00: **Pogoń Godzianów - Pogoń Bełchów**, godz. 13.00: GKS Głuchów - Macovia Maków, godz. 14.00: **Pelikan Łowicz - Orzeł Nieborów**, niedziela - godz. 15.00: **Olimpia Niedźwiada - Laktoza Łyszkowice**.

LIGA OKRĘGOWA „DEYNY":

■ **VAGAT Domaniewice - PELIKAN Łowicz 1:10 (1:0);** br.: Przemysław Boczek - Dawid Sut 4, Mateusz Wójcik 3, Ariel Jarosz, Tomasz Janus i Tomasz Gajda.

Pelikan: Rusek - Sumiński, Wawrzyn, Plichta, Krzeszewski - Gajda, Janus, Jarosz, Marcinowski - Wójcik, Sut.

W meczu na szczycie ligi orlików Pelikan I ograł Unię I 2:0.

Domaniewice, 5 maja. Do przerwy wynik był sensacyjny, ale w drugiej połowie uwagi trenera **Artura Balika** dały efekt.

11. kolejka: **Vagat Domaniewice - Pelikan Łowicz 1:10**, **Sierakowianka Sierakowice - Fenix Boczki 11:2**, **Dar Placencja - Mazovia Rawa Mazowiecka 1:5 (1:0)**. Pauza: **Olimpia Chąśno**.

1. Mazovia Rawa Maz. (1)	10	27	76-9
2. Pelikan Łowicz (2)	**9**	**24**	**107-8**
3. Olimpia Chąśno (3)	**9**	**14**	**23-39**
4. Vagat Domaniewice (4)	**9**	**13**	**30-50**
5. Fenix Boczki (5)	**10**	**8**	**14-82**
6. Sierakowianka (6)	9	9	25-52
7. Dar Placencja (7)	**10**	**1**	**14-49**

W weekend 12-13 maja odbędzie się 12. kolejka: sobota - godz. 12.00: **Pelikan Łowicz - Dar Placencja**, godz. 15.00: **Olimpia Chąśno - Vagat Domaniewice**, niedziela - godz. 15.00: Mazovia Rawa Mazowiecka - Sierakowianka Sierakowice. Pauza: **Fenix Boczki**.

KLASA OKRĘGOWA MICHAŁOWICZA:

13. kolejka: **Laktoza Łyszkowice - Pogoń Bełchów 0:1**, **Start Złaków Borowy - Mazovia Rawa Mazowiecka 1:5**, **Naprzód Jamno - Widok Skierniewice 3:4**, **Macovia Maków - Białka Biała Rawska 1:2**. Pauza: **Czarni Bednary**. Zaległy mecz 10. kolejki: **Naprzód Jamno - Start Złaków Borowy 0:11**.

1. Mazovia Rawa Maz. (1)	10	28	48-10
2. Białka Biała Rawska (2)	12	24	29-18
3. Start Złaków Borowy (4)	**12**	**23**	**46-17**
4. Czarni Bednary (3)	**11**	**20**	**34-16**
5. Pogoń Bełchów (5)	**12**	**18**	**23-23**
6. Widok Skierniewice (6)	11	15	30-38
7. Laktoza Łyszkowice (7)	**11**	**7**	**14-36**
8. Naprzód Jamno (8)	**12**	**7**	**22-48**
9. Macovia Maków (9)	11	6	17-56

W 14. kolejce, która odbędzie się w sobotę 12 maja zagrają: godz. 10.00: **Pogoń Bełchów - Macovia Maków**, **Start Złaków Borowy - Czarni Bednary**, godz. 12.00: **Mazovia Rawa Mazowiecka - Naprzód Jamno** i godz. 15.00: **Widok Skierniewice - Laktoza Łyszkowice**. Pauza: Białka Biała Rawska.

LIGA OKRĘGOWA „KUCHARA":

14. kolejka: **Żak Godzianów - Astra Zduny 10:0**, Jutrzenka Drzewce - Mazovia Rawa Mazowiecka 0:5, Olimpia Paprotnia - Widok Skierniewice 3:3. Zaległy mecz 5. kolejki: Mazovia Rawa Mazowiecka - Żak Godzianów 2:0.

1. Żak Godzianów (2)	14	30	83-20
2. Mazovia Rawa Maz. (4)	14	28	80-23
3. Jutrzenka Drzewce (1)	14	28	52-39
4. Widok Skierniewice (3)	14	27	81-29
5. Olimpia Paprotnia (5)	14	5	26-110
6. Astra Zduny (6)	**14**	**3**	**25-126**

W sobotę 12 maja rozegrana zostanie 15. kolejka spotkań: godz. 10.00: Mazovia Rawa Mazowiecka - Żak Godzianów, godz. 12.00: **Astra Zduny - Olimpia Paprotnia** i godz. 13.00: Widok Skierniewice - Jutrzenka Drzewce.

KLASA OKRĘGOWA GÓRSKIEGO:

11. kolejka: **Start Złaków Borowy - Mazovia Rawa Mazowiecka 5:3**, **Olimpia Chąśno - Macovia Maków 4:1**, **Pelikan Łowicz - Jutrzenka Mokra Prawa 5:1**, Widok Skierniewice - Unia Skierniewice 0:13. Zaległy mecz 8. kolejki: **Unia Skierniewice - Start Złaków Borowy 7:0**.

1. Unia Skierniewice (1)	10	28	84-5
2. Pelikan Łowicz (2)	**9**	**22**	**54-4**
3. Olimpia Chąśno (3)	**9**	**15**	**27-31**
4. Start Złaków Borowy (4)	**10**	**15**	**45-34**
5. Mazovia Rawa Maz. (5)	9	12	28-43
6. Widok Skierniewice (6)	10	6	13-51
7. Macovia Maków (7)	9	3	10-90

W weekend 12-13 maja odbędzie się 12. kolejka: sobota - godz. 10.00: Macovia Maków - Mazovia Rawa Mazowiecka, Jutrzenka Mokra Prawa - Widok Skierniewice, godz. 12.00: **Start Złaków Borowy - Pelikan Łowicz** i niedziela - godz. 13.00: **Unia Skierniewice - Olimpia Chąśno**.

KLASA OKRĘGOWA ORLIKÓW:

■ **PELIKAN II Łowicz - MAZOVIA Rawa Mazowiecka 1:2 (0:0);** br.: Tomasz Szufliński (51).

Pelikan II: Ruciński (31 Krawczyk) - Podleśny, Piotr Piorun (50 Bryła), Siejka - Bogusz, Szufliński, Wojda, Jarosz - Gędek (46 Guzek), Fudała, Kahan.

Łowicz, 5 maja. Po raz drugi w rundzie rewanżowej młodzi gracze Pelikana wysoko wygrali - po zwycięstwie z Unią II teraz podopieczni trenera **Marcina Rychlewskiego** pokonali rywali z Widoku II aż 14:0.

11. kolejka: Unia II Skierniewice - Widok I Skierniewice 1:2, **Pelikan I Łowicz - Unia I Skierniewice 2:0**, **Pelikan II Łowicz - Mazovia Rawa Mazowiecka 1:2**. Pauza: Widok II Skierniewice.

1. Pelikan I Łowicz (2)	**9**	**24**	**30-5**
2. Unia I Skierniewice (1)	10	24	41-5
3. Widok I Skierniewice (3)	10	21	47-13
4. Pelikan II Łowicz (4)	**9**	**12**	**29-16**
5. Mazovia Rawa Maz. (5)	10	12	14-24
6. Unia II Skierniewice (6)	9	6	8-32
7. Widok II Skierniewice (7)	9	0	0-74

W weekend 12-13 maja w meczach 12. kolejki zagrają: godz. 10.00: **Widok II Skierniewice - Pelikan I Łowicz**, godz. 11.30: **Widok I Skierniewice - Pelikan II Łowicz**, niedziela - godz. 10.00: Unia I Skierniewice - Unia II Skierniewice. Pauza: Mazovia Rawa Mazowiecka.

Paweł A. Doliński

Piłka nożna - 16. kolejka wojewódzkiej ligi „Kuchara"

„Pomian" zagrał w ataku

■ **ORZEŁ Łódź - PELIKAN Łowicz 1:4 (1:3)**

0:1 - Patryk Pomianowski(3), 0:2 - samobójcza (10), 1:3 - Konrad Grenda (30), 1:4 - Patryk Pomianowski (60).

Pelikan: Milczarek - Wardziak (60 Plichta), Krysiak, Czubak - Łazęcki, Nieradka (55 Salamon), Talarowski (36 Domińczak), Grenda (65 Taranowicz) - Kosiorek, Pomianowski.

Łódź, 5 maja. Bardzo dobra w skutkach okazała się zmiana ustawienia w ekipie Pelikana z rocznika 1993 roku. Trener **Jarosław Rachubiński** przesunął do ataku **Patryka Pomianowskiego**, który zwykle występuje na stoperze. Już w poprzednich spotkaniach „Pomian" był przesuwany do przodu w końcówkach i to dawało dobry efekt. Tak też było tym razem. Łowiczanin zdobył dwie bramki i miał dużo dobrych podań, które siały zagrożenie.

Spotkanie rozpoczęło się dla Pelikana bardzo dobrze. Już w 3. minucie biało-zieloni zdobyli prowadzenie po dwójkowej akcji Pomianowskiego i **Damiana Kosiorka**. W 10. minucie było już 2:0. Piłkę w okolicy pola karnego przechwycił Pomianowski i został sfaulowany. Rzut wolny wykonał **Mateusz Krysiak**, a z piłką minął się **Patryk Nieradka**, jednak wyręczył go obrońca gospodarzy strzelając „samobója". Po tym okresie dobrej gry łowiczanie nieco oddali inicjatywę rywalowi i to kosztowało ich stratę bramki w 25. minucie. Jednak jeszcze przed przerwą udało się odskoczyć na dwie bramki. **Jakub Łazęcki** dobrze dograł piłkę do **Konrada Grendy**, a ten strzałem z pierwszej piłki z 10. metra pokonał bramkarza miejscowych.

W drugiej połowie pelikan miał przewagę i był zdecydowanie lepszym zespołem. Wiele okazji miał Damian Kosiorek, ale nasz podstawowy snajper nie miał tego dnia szczęścia i nie mógł trafić do siatki. Wynik meczu w 60. minucie ustalił Pomianowski, który celnie uderzył z bliskiej odległości lewą nogą.

Po sobotnim meczu trener Rachubiński powiedział: *Byliśmy zdecydowanie lepszym zespołem. Wreszcie mogliśmy zagrać z przeciwnikiem o podobnych warunkach fizycznych. Do tej pory nasi rywale zawsze nas przewyższali wzrostem i trudno jest wtedy walczyć z takim przeciwnikiem. Wygraliśmy ważny mecz, teraz jeszcze ważniejsze spotkanie z Włókniarzem Pabianice, które trzeba wygrać, jeśli chcemy się utrzymać w lidze wojewódzkiej.*

Zbigniew Łaziński

REKLAMA

DOCENIAMY NASZYCH KLIENTÓW STACJA PALIW STAR-OIL
PALIWO -10 gr/l
AUTO-MYJNIA GRATIS!!!
OBSŁUGA KLIMATYZACJI -30%
LOTOS
ŁOWICZ UL. TUSZEWSKA 41 tel. 837-71-16
SZCZEGÓŁY W PUNKCIE SPRZEDAŻY
R-845

KREDYTY
• gotówkowe
• hipoteczne
PUNKT OBSŁUGI KLIENTA:
Łowicz, ul. Zduńska 23, tel. 046 837 82 71
obok salonu Orange z telefonami (przeniesiony z Al. Sienkiewicza)
prosta POŻYCZKA to rozwiązanie każdego problemu finansowego
Nasza pożyczka jest:
→ PROSTA Minimum formalności - wystarczy dowód osobisty i oświadczenie o dochodach
→ WYGODNA Bez poręczyciela i zgody współmałżonka, sam decydujesz o ubezpieczeniu
KONSOLIDACJA KREDYTÓW - wysokie kwoty bez ograniczeń
BANKOWE KREDYTY BEZ OGRANICZEŃ
R-765

AUTO SZYBY
CHŁODNICE PLASTIK - naprawa
Skierniewice, ul. Mszczonowska 111
tel. 0-46 833-60-93, 0-602-52-82-35
BLACHARSTWO
LAKIERNICTWO, MECHANIKA
R-834

SALA WESELNA
Łowicz, ul. Powstańców 15
ORGANIZUJEMY: ▪ przyjęcia weselne ▪ komunie ▪ bankiety ▪ i inne imprezy okolicznościowe
ZAPEWNIAMY: ▪ fachową obsługę ▪ smaczne dania
INFORMACJE POD ADRESEM:
Łowicz, ul. Powstańców 15 (w sklepie Sobieradek)
tel. 0501-129-752
R-817

dok. ze str. 6

OSP Bąków Górny ma sto lat

Rok 1947 to zdjęcie papy z remizy i założenie w to miejsce blachy. Wytynkowane zostają mury wewnątrz, sufit, powstaje scena z prawdziwego zdarzenia. Są jednak i niepowodzenia: znakiem czasów jest to, iż stalinowskie czasy wymuszają zmianę nakryć głowy. Rogatywki zastąpione zostają czapkami okrągłymi.

W roku 1954 straż otrzymuje motopompę, w 1955 syrenę, która służy do dziś. Zakupione zostają mundury reprezentacyjne i inne akcesoria.

W roku 1957 prezesem wybrany zostaje Franciszek Gajek. Ponieważ na wsi jest takie powiedzenie, że jak strażacy zajeżdżają do pożaru zaprzęgiem konnym, to gospodarz jedzie po drzewo do lasu na budowę nowego domu, strażacy chcą też zdobyć samochód bojowy. W końcu dostają mocno zużyte auto z demobilu z jednostki wojskowej w Łasku. W 1962 zakupiona zostaje poniemiecka przyczepa strażacka z OSP Żychlin. Na nowego Żuka trzeba poczekać do roku 1970.

W 1976 rozpoczyna się budowa domu strażaka i trwa do 1979. W kolejnych latach prowadzone są prace wykończeniowe. W 1981 społeczność funduje strażakom pierwszy sztandar. Wtedy też poświęcony zostaje dom strażaka.

W roku 1994 wybrany zostaje obecny prezes jednostki Mirosław Wójcik. W roku 1995 jednostka pozyskuje beczkowóz o pojemności 5 tys. litrów. W 1997 zostaje wpisana do Krajowego Systemu Ratowniczo - Gaśniczego. W 2001 pozyskują z jednostki w Zdunach drugi samochód. W 2004 rozpoczyna się dobudowa nowej część remizy. W 2006 wymienione zostają okna w świetlicy.

Podczas uroczystości aż 31 strażaków uhonorowanych zostało odznaczeniami za wysługę lat. Czterech spośród nich otrzymało odznaczenia za sześćdziesięcioletnią służbę. Byli to: Jan Wiechno, Stanisław Mostowski, Franciszek Gajek i Leon Żyto. Osiemnastu młodych strażaków odznaczonych zostało młodzieżową odznaką pożarniczą.

(wcz)

dok. ze str. 1

Harcerze zapraszają młodzież do prezentacji twórczości

Na muszli będzie można obejrzeć wystawę najlepszych fotografii. O godz. 11 zaplanowano także otwarcie wystawy prac plastycznych w ramach otwartej prezentacji „Jutro i dziś", w ramach której swoje prace plastyczne, zarówno malarskie, rzeźbiarskie jaki graficzne będzie mógł zaprezentować każdy, kto wyrazi tym zainteresowanie.

O godz. 11.30 grupy młodzieży ze szkół i różnych organizacji rozpoczną prezentację swojej działalności kulturalnej w ramach giełdy, mogą to być stoiska z pracami, pokazy multimedialne, występy itp. O godz. 13.00 rozpocznie się pierwsza część festiwalu piosenki „BaHaMa". Mogą w nim wziąć udział zarówno wykonawcy solowi, jak i zespoły, maksymalnie sześcioosobowe. Wykonawcy w ramach przesłuchań mają wykonać dwie piosenki o tematyce harcerskiej lub turystycznej oraz o tematyce dowolnej.

O godz. 15.00 nastąpi przerwa, a od godz. 16.00 ruszy druga część festiwalu. Około godz. 18.30 zapowiadane jest ogłoszenie wyników festiwalu.

Osoby, które zdecydują się na udział w Spotkaniach w ostatniej chwili, mogą zgłosić się w sobotę 12 maja do godz. 10.30 do organizatorów bezpośrednio na muszli koncertowej. Nie dotyczy to jedynie konkursu fotograficznego. We wszystkich konkursach przewidziane są nagrody rzeczowe.

Pierwsze Plenerowe Spotkania Młodzieży zakończą się koncertem gwiazdy, warszawskiego zespołu Meltrad, który zagra i zaśpiewa oryginalne utwory muzyki irlandzkiej, jak i utwory własnej kompozycji oparte na tej stylistyce. Wieczór zakończy się na Błoniach ok. godz. 22.

(tb)

SAMOCHODY UŻYWANE POLMOBLICH
Łowicz, tel. 046/837-37-10, 0601-283-421

MARKA, TYP	IL. DRZWI	ROK	LAKIER	PRZEBIEG	CENA
FIAT Panda 1,1 Actual UWAGI: samochód demonstracyjny	5	2006	czerwony	1 200	26 000
FIAT Panda 1,1 Actual UWAGI: samochód demonstracyjny	5	2006	niebieski	18 000	26 000
FIAT Panda 1,1 Actual UWAGI: samochód demonstracyjny	5	2006	cytrynowy	16 000	26 000
FIAT Seicento 1,1	3	2000	biały	106 000	6 300
FIAT Stilo 1,4 16v Active UWAGI: firmowy samochód demonstracyjny, ABK, ABP, centralny zamek zdalnie sterowany, hak holowniczy, immobilizer, instalacja radiowa, klimatyzacja manualna, komputer pokładowy, lusterka sterowane elektrycznie, lusterka podgrzewane elektrycznie, siedzenie tylne dzielone, szyby atermiczne, szyby sterowane elektrycznie, wspomaganie kierownicy	5	2006	oliwkowy metalik	48 800	48 900
FIAT Stilo 1,6 16v Active UWAGI: ABK, ABP, centralny zamek zdalnie sterowany, hak holowniczy, immobilizer, instalacja radiowa, klimatyzacja manualna, komputer pokładowy, lusterka sterowane elektrycznie, lusterka podgrzewane elektrycznie, siedzenie tylne dzielone, szyby atermiczne, szyby sterowane elektrycznie, wspomaganie kierownicy	3	2001	niebieski	220 000	19 000
FIAT Stilo 1,4 16v Racing	3	2004	żółty	25 000	41 500
BMW 525 TD	4	1998	czarny metalik	190 000	30 500
TOYOTA Corolla 1,4 UWAGI: autoalarm, centralny zamek, klimatyzacja manualna, szyby sterowane elektrycznie, wspomaganie kierownicy	5	1999	szary	220 000	11 200
ŻUK A 07 7-osobowy lub 950 kg	4	1995	szary	36 500	2 500

✓ *Przyjmujemy samochody używane w rozliczeniu, przy wymianie na samochód nowy lub używany.*
✓ *Przyjmujemy samochody używane do komisu* ✓ *Odkupujemy samochody używane*
R-4

PRODUCENT ALUMEX
OKIEN I DRZWI Z PCV I ALUMINIUM
montaż · transport · serwis
Okna o nietypowych wymiarach bez dopłat! RATY
Maurzyce 48 tel. (0-46) 839-11-34, 0-607-267-277
tel. kom. 0-502-670-409
R-99

SKŁAD NA ULICY SKŁADOWEJ
Oferuje Państwu
→ **MATERIAŁY BUDOWLANE**
cement, cegła, wapno, tarcica, piasek do tynków, papa, styropian
W CIĄGŁEJ SPRZEDAŻY PUSTAK, CB-3, CEGŁA DZ
→ płyty gipsowe, profile, siatki, gładź gipsowa
→ **NAWOZY SZTUCZNE**
→ **OPAŁ**
Łódź, Rejon Drog, AGRO-BUD, ul. SKŁADOWA, ul. Jana Pawła II
Agro-Bud, ul. Składowa 19, *tel. 046 830-22-55*
Zapraszamy również do Dąbkowic Górnych
Znajdą tam Państwo SZEROKI **ASORTYMENT NAWOZOWY** w konkurencyjnych cenach oraz **MATERIAŁY BUDOWLANE, PASZE, OPAŁ**
Dowóz oraz rozładunek **HDS** *Tel. 046 838-90-46*
R-814

HURTOWNIA SALETRA SALETRZAK MOCZNIK
• nawozy inne
• węgiel
• miał
• koks
• groszek EKO
NAWOZY HYDRO
SPRZEDAŻ NA RATY
Klimkiewicz, Kaźmierski
Łowicz, ul. Łęczycka 114
Tel. (0-46) 837-11-72
R-715

REKLAMA

SKŁAD MATERIAŁÓW BUDOWLANYCH w Bąkowie
• CEGŁA KLINKIEROWA (największy wybór - najniższe ceny cegły, płytek i kształtek)
• CEGŁA CERAMICZNA • PUSTAK CERAMICZNY (Plecewice, Jopek)
• BETON KOMÓRKOWY • CEMENT • WAPNO
• STYROPIAN • WEŁNA MINERALNA
• STROPY TERIWA • FERT
• POKRYCIA DACHOWE
• SYSTEMY DOCIEPLEŃ • TYNKI
• PŁYTY KARTONOWO-GIPSOWE + PROFILE
• DREWNO • STAL • RYNNY I INNE
Dowóz i rozładunek HDS
PHU Roman Gajek
Bąków Górny 33
koło Zdun
tel. (046) 838-79-12
838-79-19, 838-70-93
0604-284-079
ZAPRASZAMY DO WSPÓŁPRACY: składy, firmy budowlane oraz odbiorców indywidualnych
R-813

ZŁOMOWANIE POJAZDÓW
ZAŚWIADCZENIA OD RĘKI
SKUP AUT możliwość odbioru
Stacja Demontażu Pojazdów
Sprzedaż części używanych
Rząśno 13, gm. Zduny, tel. 0602-123-360
R-828

NOWO OTWARTY **SKŁAD** PHU **LIDER**
ZAKUPY NA RATY
KIERNOZIA ul. KOŚCIUSZKI 5 (po byłym GS), tel. (0-24) 277-90-53
OFERUJEMY
▪ WĘGIEL
▪ PASZE
▪ NAWOZY HYDRO
▪ ogrodnicze
▪ rolnicze
▪ MATERIAŁY BUDOWLANE
▪ WYROBY HUTNICZE
▪ PIECE C.O.
▪ SKUP ŻYWCA
Zapraszamy od pn. do sob. od 7 do 16
R-717

HURTOWNIA MATERIAŁÓW BUDOWLANYCH
TCZ rok założenia 1990
PHU Czesław Tarczyk
96-500 Sochaczew, ul. Trojanowska 58
Tel. (0-46) 862-88-32, 862-19-61, 0-501-23-69-28
♦ KOSTKA BRUKOWA I GRANITOWA przedstawiciel handlowy: JADAR, BUDOKRUSZ; SEMMERLOCK
♦ TYNKI ZEWNĘTRZNE I MOZAIKOWE w ciągu 12 godzin
♦ DUŻY WYBÓR CEGŁY KLINKIEROWEJ
♦ Oferujemy także wiele innych materiałów budowlanych, wykończeniowych oraz narzędzi
zapraszamy do sklepu SAMOOBSŁUGOWEGO
R-639

AUTO NA GAZ
✓ LOVATO ✓ montaż instalacji ✓ serwis ✓ RATY
oraz **NAPRAWY MECHANICZNE POJAZDÓW**
NAPRAWY ▪ sprzęgieł ▪ silników ▪ zawieszeń ▪ hamulców ▪ zbieżność kół itp.
poleca: AUTO NAPRAWA inż. mech. MAREK STREMBSKI
99-400 Łowicz, ul. Browarna 12
Tel. 0-46 830-30-55, 0-46 837-41-57 (dom), 0-509-555-369
R-764

Nowo otwarta **wypożyczalnia maszyn budowlanych i narzędzi**
▪ minikoparki, ▪ wibratory do betonu, ▪ betoniarki, ▪ rusztowania, ▪ zagęszczarki, ▪ pompy, ▪ agregaty prądotwórcze, ▪ młoty wyburzeniowe, ▪ drabiny, bruzdownice, ▪ szlifierki do ścian i podłoży, ▪ cykliniarki, ▪ wciągarki linowe, ▪ elektronarzędzia, ▪ wiertła, ▪ odkurzacze przemysłowe, ▪ kosiarki, kosy, pilarki, ▪ przecinarki do betonu ▪ *i wiele innych*
Centrum Budowlane Os. Górki w Łowiczu
ul. Łęczycka 64, tel. 0501-074-060
R-773

YARA **NAWOZY** Pro-Lab
HYDRO • rolnicze • ogrodnicze
PRO-LAB • dolistne • fertygacyjne
ŁOWICZ, ul. Łęczycka 114, tel. (046) 837-11-72
KIERNOZIA, ul. Kościuszki 5 (po byłym GS) tel. (024) 277-90-53
R-716

SKUP ZŁOMU stalowego i metali kolorowych
ŁOWICZ ul. 3 MAJA 9
wejście od ul. Tkaczew
pn.-pt. 8.00-16.00
sob. 8.00-14.00
0503-137-918
R-561

Rzeczoznawca SAMOCHODOWY
Wpisany na listę rzeczoznawców samochodowych Ministerstwa Infrastruktury Rs 001153
mgr inż. Stefan Wiernicki - certyfikat CCR PZM
OPINIE W ZAKRESIE:
▪ techniki samochodowej ▪ jakości napraw
▪ ruchu drogowego ▪ rekonstrukcji wypadków
▪ wyceny wartości i kosztów napraw pojazdów
tel. 0509-551-203
R-561

NAJTAŃSZE ROLETY okienne w okolicy
Wybór około 250 kolorów
0602-370-470
Tel. 046/830-20-78
R-818

Po interesującym meczu Astra „urwała" punkty Widokowi...

Piłka nożna - 19. i 20. kolejka ligi okręgowej seniorów

Słabsza forma rezerwistów

19. kolejka SKO:

■ **PELIKAN II Łowicz - JUTRZENKA Drzewce 1:1 (1:0);** br.: Dawid Ługowski (39) - Pryk (82).

Pelikan II: Jędrzejewski - Łukasz Olaczek, Górski, Urbanek - Doroba, Burzykowski (46 Bolimowski), Dziedziela, Durka (85 Jędrachowicz), Knera - Ługowski (60 Cichal), Michał Plichta (80 Zwierz).

Łowicz, 1 maja. Piłkarze zespołu rezerw niespodziewanie jedynie zremisowali z Jutrzenką i dali się tym samym dogonić Unitom w ligowej tabeli.

■ **LAKTOZA Łyszkowice - POGOŃ Bełchów 3:2 (0:1);** br.: Kamil Szymajda 2 (52 i 82) i Leszek Boczek (60) - Gładys (22) i Daniel Tryngiel (89).

Laktoza: Kocemba - Miziołek, Szaleniec, Wojda, Strugiński - Golis (75 Robert Wróbel), Mostowski, Siatkowski, Kamil Szymajda (86 Dawid Wróbel) - Bombała (10 Rychlewski), Boczek.

Łyszkowice, 1 maja. Pogoń prowadziła w Łyszkowicach po pierwszej połowie, ale w drugiej części podopieczni trenera **Stanisława Nezdropy** wywalczyli jednak zwycięstwo.

■ **MACOVIA Maków - ASTRA Zduny 2:2 (1:2);** br.: Markowicz 2 (30 i 35) - Wojciech Masłowski 2 (24 i 60).

Astra: Koza - Jóźwiak (70 Dylik), Mariusz Ochmański, Zrazek, Krakowiak (80 Guzek) - Modliński, Wiśniewski (65 Koza), Kubiak (83 Konrad Wolski), Surma - Masłowski, Legęncki.

Maków, 1 maja. Macovia na wiosnę gra coraz lepiej i stąd remis z Astrą nie może nikogo dziwić.

■ **SOKÓŁ Regnów - CZARNI Bednary 1:6 (0:4);** br.: Potsędek (66) - Pisarek 3 (5, 31 i 39) i Jarosław Plichta 3 (11, 72 i 83).

■ **ORLĘTA Cielądz - ORZEŁ Nieborów 5:1 (2:1);** br.: Kamiński (20), Ostalski 2 (37 i 70), Woźniak (51) i Czermek (83) - Patryk Woźniak (23).

■ **WIDOK Skierniewice - UNIA II Skierniewice 1:4 (1:1);** br.: Szymon Kiwała - Lipiński (14), Skoczylas (63) i Winciorek 2 (78 i 89).

■ **GKS Głuchów - BIAŁKA Biała Rawska 3:2 (1:1);** br.: Marcin Nezdropa 2 (35 i 80 karny) i Kucharski (61) - Mariusz Wielgus (1 karny) i Witasiński (72).

20. kolejka SKO:

■ **BIAŁKA Biała Rawska - PELIKAN II Łowicz 1:1 (0:1);** br.: Stawiński (90) - Dawid Ługowski (2).

Pelikan II: Marek Olaczek - Łukasz Olaczek, Górski, Urbanek - Doroba (80 Jędrachowicz), Cichal (60 Bolimowski), Burzykowski, Dziedziela, Knera - Ługowski, Michał Plichta (80 Zwierz).

Biała Rawska, 6 maja. Ekipa Pelikana II jest wciąż jedyną niepokonaną drużyną tego sezonu, ale po remisie z Białką podopieczni trenera **Zbigniewa Czerbniaka** stracili jednak prowadzenie w ligowej tabeli. Pierwszą bramkę zdobył strzałem bezpośrednio z rogu **Dawid Ługowski**, a wyrównanie padło w ostatniej minucie meczu po błędzie **Marka Olaczka**.

■ **CZARNI Bednary - LAKTOZA Łyszkowice 0:2 (0:1);** br.: Rafał Mostowski (41) i Kamil Szymajda (72).

Laktoza: Kocemba - Miziołek, Szaleniec, Robert Wróbel (80 Pietrzak), Rychlewski - Golis, Siatkowski (75 Lenarczyk), Mostowski, Wojda - Boczek, Szymajda (80 Dawid Wróbel).

Łyszkowice, 5 maja. W derbach Ziemi Łowickiej lepszą okazała się drużyna Laktozy, która przesunęła się już na ósme miejsce w tabeli.

■ **ORZEŁ Nieborów - GKS Głuchów 3:0 (3:0);** br.: Łukasz Papuga (2), Przemysław Plichta (11) i Patryk Woźniak (31).

Orzeł: Karmelita - Gosławski, Dymek, Skoneczny, Krawczyk - Strugiński (72 Polak), Bogdan Plichta, Przemysław Plichta, Jóźwiak - Papuga, Woźniak.

Nieborów, 5 maja. Do składu powrócili w zespole trenera **Henryka Plichty** i stąd zdecydowane zwycięstwo nieborowskiego Orła.

■ **WIDOK Skierniewice - ASTRA Zduny 0:0**

Astra: Łukasz Koza - Zrazek, Mariusz Ochmański, Krakowiak, Modliński - Węgierek (60 Surma), Wiśniewski (80 Guzek), Kubiak, Konrad Wolski (85 Lis) - Masłowski, Legęncki.

Skierniewice, 5 maja. Widok na wiosnę jeszcze nie wygrał, a tym razem punkty urwała mu Astra.

■ **POGOŃ Bełchów - ORLĘTA Cielądz 5:2 (2:0);** br.: Majer (9), Kromski (20), Laska (58), Daniel Tryngiel (68) i Nowak (79) - Gabriel Sypka (64) i Daniel Sypka (90 karny).

■ **JUTRZENKA Drzewce - UNIA II Skierniewice 0:8 (0:6);** br.: Jacek Krulik 2 (4 i 16), Cybulski (9), Łojszczyk (19), Tomasz Gręda 2 (25 i 30), Winciorek (73) i Dadura (80).

■ **MACOVIA Maków - SOKÓŁ Regnów 5:0 (1:0);** br.: Zbigniew Sałek 2 (20 i 47), Konarski (49), Paweł Winciorek (51) i Front (89).

1. Unia II Skierniewice (2)	20	50	74-16
2. Pelikan II Łowicz (1)	**20**	**47**	**67-10**
3. Widok Skierniewice (3)	20	37	49-31
4. Orzeł Nieborów (4)	**20**	**34**	**37-25**
5. Jutrzenka Drzewce (5)	20	32	51-47
6. Białka Biała Rawska (6)	20	29	32-29
7. Czarni Bednary (7)	**20**	**28**	**34-57**
8. Laktoza Łyszkowice (10)	**20**	**25**	**28-41**
9. Astra Zduny (8)	**20**	**23**	**39-50**
10. Pogoń Bełchów (9)	**20**	**22**	**38-50**
11. Macovia Maków (11)	20	21	30-39
12. GKS Głuchów (12)	20	19	27-54
13. Orlęta Cielądz (13)	20	18	33-54
14. Sokół Regnów (14)	20	12	22-58

W 21. kolejce skierniewickiej ligi okręgowej w weekend 11-13 maja zagrają: piątek - godz. 17.00: **Pelikan II Łowicz - Orzeł Nieborów**, sobota - godz. 17.00: **Laktoza Łyszkowice - Macovia Maków**, **Astra Zduny - Jutrzenka Drzewce**, Unia II Skierniewice - Białka Biała Rawska, niedziela - godz. 11.00: GKS Głuchów - Orlęta Cielądz, godz. 16.00: **Czarni Bednary - Pogoń Bełchów** i Sokół Regnów - Widok Skierniewice.

Paweł A. Doliński

Piłka nożna - 19. i 20. kolejka skierniewickiej klasy A

Odskoczyli na pięć punktów

Witonia ma po 20. kolejkach klasy A pięć punktów przewagi nad rywalami. Najpierw podopieczni trenera **Jarosława Rachubińskiego** pokonali Dar Placencja 3:1 (1:1), a bramkę dla Daru strzelił **Daniel Podrażka**. W kolejnym meczu Witonia pokonała w Konopnicy miejscowy Sobol 4:3.

Z kolei Dar w niedzielnym pojedynku ograł Juvenię Wysokienice 2:1 (2:0), a gole dla podopiecznych prezesa **Dariusza Szymanika** zdobyli: **Marcin Wawrzyńczak** i **Damian Jagiełło**.

Drugie miejsce utrzymali gracze Olimpii Chąśno, którzy najpierw co prawda przegrali Muskadorem Wola Pękoszewska 2:1 (0:1), a honorowego gola z rzutu karnego strzelił **Grzegorz Czerbniak**. W kolejnym spotkaniu „Olimpijczycy" pokonali GLKS Wołucza 4:3 (2:1), a obie bramki zdobyli: **Jacek Sochala**, **Grzegorz Czerbniak**, **Marcin Matuszewski** i **Arkadiusz Przyżycki**.

19. kolejka: GLKS Wołucza - Torpedo Celinów 3:1, **Muskador Wola Pękoszewska - Olimpia Chąśno 2:1**, Jutrzenka Mokra Prawa - Sierakowianka Sierakowice 1:0, Pogoń Godzianów - Manchatan Nowy Kawęczyn 4:0, **Juvenia Wysokienice - Kopernik Kiernozia 6:0**, **Witonia Osiek - Dar Placencja 3:1**, LKS Grabice - Sobpol Konopnica 3:2.

20. kolejka: Torpedo Celinów - LKS Grabice 1:0, **Kopernik Kiernozia - Pogoń Godzianów 2:1**, **Dar Placencja - Juvenia Wysokienice 2:1**, Sierakowianka Sierakowice - Muskador Wola Pękoszewska 4:3, **Olimpia Chąśno - GLKS Wołucza 4:3**, **Sobpol Konopnica - Witonia Osiek 3:4**, Manchatan Nowy Kawęczyn - Jutrzenka Mokra Prawa 4:5.

1. Witonia Osiek (1)	**20**	**45**	**57-32**
2. Olimpia Chąśno (2)	**20**	**40**	**49-38**
3. Kopernik Kiernozia (3)	**20**	**40**	**53-32**
4. Pogoń Godzianów (4)	20	37	61-26
5. Juvenia Wysokienice (5)	20	36	48-28
6. LKS Grabice (7)	20	27	47-54
7. Torpedo Celinów (9)	20	25	40-49
8. Sobpol Konopnica (6)	20	25	41-41
9. Jutrzenka Mokra Pr. (11)	20	25	40-57
10. Manchatan N. Kaw. (8)	20	24	37-48
11. Sierakowianka (10)	20	22	35-53
12. Dar Placencja (12)	**20**	**21**	**30-39**
13. GLKS Wołucza (13)	20	17	39-63
14. Muskador Wola Pęk. (14)	20	16	37-54

Mecze 21. kolejki klasy A zaplanowano na niedzielę 13 maja, a zagrają wówczas: godz. 11.00: **Witonia Osiek - LKS Grabice**, godz. 11.30: **Pogoń Godzianów - Dar Placencja**, godz. 14.00: **Olimpia Chąśno - Torpedo Celinów**, godz. 15.00: GLKS Wołucza - Sierakowianka Sierakowice, Muskador Wola Pękoszewska - Manchatan Nowy Kawęczyn, Juvenia Wysokienice - Sobpol Konopnica i godz. 16.00: **Jutrzenka Mokra Prawa - Kopernik Kiernozia**.

Paweł A. Doliński

Mazovia MTB Marathon

Kryzys Dymka na trasie

Warszawa, 3 maja. Już trzeci start ma za sobą **Marian Dymek**, który w tym roku obiecuje, że zaliczy wszystkie wyścigi z cyklu Mazovia MTB Maraton, którego pomysłodawcą i organizatorem jest **Cezary Zamana**. Tym razem łowiczanin pedałował w Warszawie. Trasa zawodów liczyła ponad 60 kilometrów i biegła przez zielone tereny stolicy. Start i meta były na Bemowie. Trasa była dość szybka, prowadziła leśnymi duktami, ale były też fragmenty asfaltu. Oczywiście musiały być trudne podjazdy, bez których nie obędzie się żaden wyścig.

Dymek miał ambitny plan. Od startu trzymał się najlepszego zawodnika w swojej kategorii wiekowej, jednak **Andrzej Litwinienko** to były kolarz, z którym trudno wytrzymać tempo. Łowiczanin wytrzymał do 40. km, ale kosztowało go to wiele sił. Kryzys na trasie był tak duży, że musiał zejść z roweru i odpoczywać około dziesięciu minut. Ostatecznie uplasował się na 468. miejscu w klasyfikacji generalnej i siódme w swojej kategorii wiekowej. Kolejny start łowiczanina będzie w Piasecznie 26 maja.

WYNIKI MTB MARTHON MEGA:

1. Paweł Baranek (Kross Racine)	2:00,40
2. Daniel Pepla (LegionBike)	2:02,10
3. Paweł Król (WKK Warszawa)	2:02,10
468. Marian Dymek (Łowicz)	**3:31,47**

Zbigniew Łaziński

Lekkoatletyka - biegi długodystansowe

Kolejne życiówki Emka

Warszawa, 29 kwietnia. Bardzo udanie zapowiada się tegoroczny sezon dla miłośnika biegania z Łowicza, który pracuje jako nauczyciel wychowania fizycznego w szkole w Sochaczewie. Mowa tu o **Emanuelu Zimnym**, który kiedyś trenował biegi średnie, a teraz specjalizuje się w długich dystansach. W ostatnim czasie „Emek" wziął udział w dwóch imprezach i dwukrotnie pobił rekordy życiowe. W kwietniu łowiczanin biegał w Warszawie na 10 kilometrów i tu zajął z czasem 37,01 min. 16. miejsce w stawce 245 biegaczy. To bardzo dobry wynik, z którego nasz biegacz nie krył zadowolenia.

1. Marcin Kufel (Entre.pl team)	32,35
2. Emil Dobrowolski (UKS Bielany)	32,58
3. Jan Wróblewski (Entre.pl team)	33,02
16. Emanuel Zminy (UKS 1 Łowicz)	**37,01**

Grodzisk Mazowiecki, 5 maja. Po niecałym tygodniu przerwy Zimny wystartował w biegu na 5 km w Grodzisku Mazowieckim i tu wreszcie udało mu się spełnić marzenia i stanąć na podium w biegach długich. Emanuel pobił swój rekord życiowy i z czasem 16, 35 min. zajął trzecie miejsce. Zwycięzcą zawodów został dobrze znany kibicom biegania w Łowiczu - **Dariusz Wieczorek**. Po biegu łowiczanin skomentował swój wynik: *W biegu wystartowało około 80. zawodników, a udało się mi zająć 3. miejsce. Czas jaki uzyskałem to moja nowa życiówka na dystansie 5km. Z biegu jestem bardzo zadowolony, w końcu zdobyłem swój pierwszy puchar w biegach długodystansowych. Mam nadzieję, że utrzymam dobrą formę do Półmaratonu Łódzkiego i pęknie tam 1:20 h.*

Zbigniew Łaziński

Biegi przełajowe - X Bieg Samorządowy - Łubianka

Biega coraz szybciej

Łubianka, 3 maja. Po raz kolejny w tym sezonie w biegu dystansowym wystartował młody łowiczanin - **Łukasz Zagawa** (UKS Jedynka Łowicz). Tym razem biegał on w Łubiance koło Torunia na trasie liczącej 15 kilometrów. Nasz zawodnik uzyskał bardzo dobry rezultat, który pokazuje, że biega coraz szybciej i zaczyna rywalizować z mocniejszymi zawodnikami. Łukasz przebiegł ten długi dystans w 59:53 min., co daje średnio nieco poniżej czterech minut na każdy kilometr.

Drugi z łowickich biegaczy **Jacek Rembowski** uzyskał czas 1:15,02 h, co dało mu 126. miejsce w stawce 180. zawodników.*(z)*

1. Tomasz Drąg (Chełmno)	0:47,40
2. Jacek Szulc (Stolno)	0:50,08
3. Grzegorz Maczyński (Bydgoszcz)	0:50,21
37. Łukasz Zagawa (Łowicz)	**0:59,53**
126. Jacek Rembowski (Łowicz)	**1:15,02**

Lekka atletyka - UKS Jedynka Łowicz

Początek nowego sezonu

Sieradz, 3 maja. Tradycyjnie już sezon lekkoatletyczny w województwie łódzkim inaugurowany jest sieradzkim Mityngiem Otwarcia. W pierwszym tegorocznych zawodach na otwartym stadionie wystartowali zawodnicy UKS Jedynka Łowicz, a najlepiej w Sieradzu spisał się **Paweł Wróblewski**, który ustanowił wspaniały rekord życiowy w skoku w dal 6,22 m, ale łowiczanin z powodu drobnego urazu kolana nie wystartował w biegu na 300 metrów.

Wysoką formę prezentuje Paweł Wróblewski.

W biegu na 100 metrów i konkursie skoku w dal wystartowali **Łukasz Głowacki** (odpowiednio 13,17 s i i 5,13 m) i **Arkadiusz Siedlecki** (13,28 s i 4,88 m). W biegu na 300 m **Monika Czyż** uzyskała czas 50.12 s, a w biegu na 1000 m niezły wynik uzyskał **Witold Kapusta** 2:54,05 min., a na tym samym dystansie **Łukasz Gawroński** 3:30,26 min.

Kutno, 6 maja. Bardzo trudne warunki, nieustannie padający deszcz i przenikliwe zimno towarzyszyło Mityngowi Otwarcia Sezonu I Kategorii, który rozgrywany był w Kutnie, a bohaterem ekipy trenera **Waldemara Kreta** był tym razem **Paweł Wróblewski**, który w biegu na 300 m ppł stanął z wynikiem 42,65 s na najwyższym stopniu podium. *Nieco gorzej poszło Pawłowi w pchnięciu kulą 5 kg, gdzie uzyskał 8,98 m, ale trudno było pchnąć dalej z koła zalanego wodą* - opowiada trener Kret.

Powracający po kontuzji **Łukasz Wróblewski** w biegu na 1500m, zajął bardzo dobre trzecie miejsce z niezłym wynikiem 4:33,00 min. W wyścigu na tym dystansie zadebiutował nasz młodzik **Dominik Ścibor** uzyskując obiecujący czas 4:45,25 min. Natomiast z powodu kontuzji stopy biegu na 200 metrów nie ukończyła **Monika Czyż**.

Koszykówka - 3. kolejka Łowickiej ALK-i, czyli Amatorskiej Ligi Koszykówki

Mezo Team wchodzi do gry

Łowicz, 4-5 maja. XII edycja Łowickiej Amatorskiej Ligi Koszykówki będzie zacięta i wyrównana. Po rozegranych trzech kolejkach już widać, że nie ma w lidze „chłopców do bicia". Praktycznie w każdym zespole jest doświadczona grupa koszykarzy, która może decydować o zwycięstwie.

Jak do tej pory dwa zespoły nie doznały jeszcze porażki. Krejzole są na prowadzeniu tabeli i mają trzy zwycięstwa na koncie. Dwa razy wygrała ekipa Jurasów, która ma jeszcze zaległy pojedynek do stoczenia z zespołem z Bratkowic. Bardzo możliwe, że właśnie Jurasy i Krejzole będą nadawać ton tegorocznym zmaganiom w łowickiej lidze koszykówki. Do gry o mistrzostwo włączy się Mezo, które na razie zajmuje drugie miejsce w ligowej tabeli.

3. kolejka Łowickiej ALK-i:

■ **KREJZOLE Łowicz - TORPEDO BRATKI Łowicz 69:54 (17:9, 21:17, 10:15, 21:13)**

Krejzole: Marek Słoma 20 (3x3), Piotr Zabost 18, Adrian Dyszkiewicz 12 (2x3), Bolesław Mostowski 6 (1x3) i Maciej Pieklak 3 oraz Łukasz Łebski 2 i Piotr Rutkowski 2.

Torpedo: Maciej Siemieńczuk 24, Dawid Tataj 8 (1x3), Sebastian Popiel 8 (1x3), Przemysław Duranowski 7 i Jarosław Święty 7 oraz Mariusz Jakubowski, Paweł Pisuła, Tomasz Frankowski, Marcin Sokół i Łukasz Gołębiowski.

Ekipa z Bratkowic nie była w stanie wygrać z młodszą drużyną Krejzoli. Młodzi wychowankowie UMKS Księżak potwierdzili w tym pojedynku aspiracje do mistrzowskiego tytułu. O wyniku meczu zadecydował bardzo dobry początek, w którym po dwóch „trójkach" **Marka Słomy** Krejzole wygrywały 12:3 oraz pierwsze minuty drugiej odsłony, po których młodzi koszykarze prowadzili 35:11.

■ **STACJA PALIW STAR-OIL Bełchów - MEZO TEAM Łowicz 64:68 (16:18, 15:13, 20:19, 13:18)**

Star-Oil: Kamil Oleszki 21, Piotr Sikorski 19, Paweł Wysocki 8, Piotr Tryngiel 6 i Jacek Kocemba oraz Bartłomiej Tryngiel 6, Jakub Sokołowski 2, Jakub Leśniewski 2 i Przemysław Markowski.

W zaległym meczu 1. kolejki ekipa Mezo Team pokonała ABC Łowicz, awansując tym samym na drugie miejsce w tabeli ALK-i.

Mezo: Piotr Tokarski 15 (1x3), Michał Wójcik 14 (1x3), Maciej Osiński 9 (3x3), Filip Gładki 9 (1«x3) i Adam Kowalik 9 oraz Mateusz Marszałek 6, Maciej Kołodziejczyk 5, Sebastian Wojenka 1 i Piotr Pawłowski.

To był bardo wyrównany pojedynek. Zespół z Bełchowa z koszykarzami Ósemki Skierniewce: **Kamilem Oleszkinem** i **Piotrem Sikorskim** walczył bardzo dzielnie, jednak o wyniku decydowała ostatnia kwarta w której skuteczniejsi okazali się koszykarze z ekipy **Michała Wójcika**. Najwięcej punktów dla Mezo zdobył w tym pojedynku były koszykarz Księżaka **Piotr Tokarski** - 15.

■ **JURASY Łowicz - ABC Łowicz 66:50 (17:12, 14:17, 12:8, 23:13)**

Jurasy: Wojciech Tomaszkiewicz 20, Zbigniew Sowiński 18 (1x3), Paweł Zagawa 12, Krzysztof Dziedzic 9 (21x3) i Marcin Danych 3 (1x3) oraz Mariusz Wiesiołek 2 i Marcin Tomaszkiewicz 2.

ABC: Rafał Grażka 30 (6x3), Paweł Woś 12, Grzegorz Ziemecki 3, Daniel Kocbuch 3 i Jacek Walczak 2 oraz Jakub Wójcik 2, Radosław Gielniewski, Jakub Lelonkiewicz i Jacek Roróg.

Drużyna Jurasów pod wodzą **Zbigniewa Sowińskiego** zwyciężyła po raz drugi w tegorocznej edycji ALK-i i potwierdziła, że będzie liczyć się w walce o mistrzostwo Łowicza. Trudy spotkania kondycyjnie lepiej wytrzymały Jurasy, które wygrały czwartą kwartę 23:13. Znów skuteczny był **Wojciech Tomaszkiewicz**, który zdobył dwadzieścia „oczek".

W pokonanej ekipie ABC dobrze dysponowany był **Rafał Grażka**, który zdobył trzydzieści punktów i aż 6 razy trafił zza linii 6,25 m.

Zaległy mecz z 1. kolejki:

■ **MEZO TEAM Łowicz - ABC Łowicz 58:44 (13:6, 13:19, 18:18, 14:11)**

Mezo: Piotr Tokarski 13 (3x3), Michał Wójcik 12, Maciej Kołodziejczyk 5, Filip Gładki 2 i Maciej Osiński oraz Sebastian Wojenka 8, Damian Lelonkiewicz 8, Mateusz Marszałek 6, Adam Kowalik 4 i Piotr Pawłowski.

ABC: Rafał Grażka 17 (3x3), Jakub Wójcik 8, Jakub Lelonkiewicz 8, Daniel Kocbuch 7 i Grzegorz Ziemecki 2 oraz Dominik Ziemecki 2 i Radosław Gielniewski 2.

Mecz dwóch zespołów o podobnych umiejętnościach jest zawsze wyrównany. Tu było podobnie. Jednak ekipa ABC zagrała w osłabionym składzie. Zabrakło przede wszystkim **Pawła Wosia** i cały ciężar gry musiał wziąć na siebie **Rafał Grażka**. Mezo zagrało dobrze z trzeciej odsłonie, która wygrali 18:6. ozdobą spotkania był celny rzut z połowy boiska tuż przed przerwą **Piotra Tokarskiego**, dzięki któremu Mezo objęło prowadzenie 26:25.

1. Krejzole Łowicz	3	6	233:124
2. Mezo Team Łowicz	3	5	171:164
3. Jurasy Łowicz	2	4	122:95
4. Torpedo Bratki Łowicz	2	3	120:126
5. Stacja Paliw Star-Oil	3	3	159:227
6. ABC Łowicz	3	3	126:195

W klasyfikacji strzelców zaszły pewne zmiany. Po 3. kolejce podawać będziemy kolejność, w której decydować będzie średnia punktów zdobytych me meczu. Przy nazwiskach odczytać można trzy liczby, które kolejno oznaczają ilość rozegranych spotkań, ilość zdobytych punktów i średnią punktów zdobytych w meczu. Po 3. kolejce klasyfikacja wygląda następująco: 1. **Kamil Oleszkin** (Star-Oil) 2-53-26,5; 2. Maciej Siemieńczuk (Torpedo) 2-44-22; 3. Rafał Grażka (ABC) 3-57-19; 4. Wojciech Tomaszkiewicz (Jurasy) 2-37-18,5; 5. Marek Słoma (Krejzole) 3-55-18,3; 6. Piotr Sikorski (Star-Oil) 2-33-16,5; 7. Adrian Dyszkiewicz (Krejzole) 3-48-16; 8. Dawid Tataj (Torpedo) 2-31-15,5; 9. Zbigniew Sowiński (Jurasy) 2-29-14,5 oraz 10. Piotr Zabost (Krejzole) 3-43-14,3.

W klasyfikacji strzelców za 3 punkty ALK-i po 3. kolejce zdecydowanie prowadzi **Rafał Grażka** (ABC), który ma 9 trafień na koncie. Kolejne miejsca zajmują: 5 - Adrian Dyszkiewicz (Krejzole), Maciej Osiński (Mezo) i Piotr Tokarski (Mezo) oraz po 3: Krzysztof Dziedzic (Jurasy) Dawid Tataj (Torpedo) i Marek Słoma (Krejzole).

Zbigniew Łaziński

Piłka nożna - Mistrzostwa Polski Ministrantów

Domaniewiczanie w ósemce

Piła, 1-2 maja. Bardzo dobrze w rozgrywanych w dalekiej Pile Mistrzostwach Polski Ministrantów w halowej piłce nożnej wypadli reprezentanci parafii pod wezwaniem Św. Bartłomieja Apostoła w Domaniewicach. W kategorii gimnazjalistów domaniewiczanie przeszli „jak burza" przez eliminacje: wygrali z ekipą z Osieka 4:0, Białogardem 5:1, Hrubieszowem 8:1 i Gdańskiem Orunia 8:1.

WYNIKI GRUPY ELIMINACYNEJ:

1. Domaniewice	**4**	**12**	**25-3**
2. Hrubieszów	4	9	13-12
3. Gdańsk Orunia	4	6	8-13
4. Osiek	4	3	7-12
5. Białogard	4	0	3-16

Następnego dnia rozgrywana była już faza półfinałowa, do której awansowały po dwie najlepsze drużyny z każdej z grup, a domaniewiczanie przegrali z Dębicą 1:2 i pokonali Częstochowę 5:0.

WYNIKI GRUPY PÓŁFINAŁOWEJ:

1. Dębica	2	6	6-1
2. Domaniewice	**2**	**3**	**6-2**
3. Częstochowa	2	0	0-9

W klasyfikacji generalnej ministranci z Domaniewic zajęli ostatecznie szóste miejsce.

Ostateczna kolejność: 1. Dębica, 2. Iława, 3. Wielichowo, 4. Łódź, 5. Mszana Dolna, 6. **Domaniewice**, 7. Sosnowiec, 8. Hrubieszów.

W drużynie Domaniewic wystąpili: Mateusz Baleja - Dawid Sut (16. bramek w turnieju), Radosław Kuciński (9), Bartłomiej Krakowiak (3), Przemysław Sut (2), Wiktor Wawrzyn (1), Kamil Siatkowski i Tobiasz Felczyński - opiekunem drużyny był kleryk **Zbigniew Motyl**.

O zawodach tych opowiada diecezjalny duszpasterz sportowców - ks. **Łukasz Antczak**: *W tym roku była dość duża ilość drużyn w każdej kategorii wiekowej, bo około 36, a tym bardziej musimy się cieszyć z osiągnięć reprezentantów Diecezji Łowickiej. Mamy wicemistrza Polski ministrantów, które wywalczyła w kategorii szkół ponadgimnazjalnych drużyna z parafii Miłosierdzia Bożego w Skierniewicach. Ponadto na miejscach 5-8 zostały sklasyfikowane ekipy z Leśmierza, Lubochni (w podstawówkach) i Domaniewic, a na 15. miejscu Wysokienice (w gimnazjach).*

(p)

Koszykówka - Trio Basket e-sochaczew.pl

Zdobyli Sochaczew

Sochaczew, 20-21 kwietnia. Z ciekawą propozycja dla koszykarzy wyszedł sochaczewski MOSiR. Odbył się tam turniej trio-basketu, w którym rywalizowali uczniowie szkół podstawowych, gimnazjów, szkół średnich oraz seniorzy w kategorii open. Bardzo dobrze na tych zawodach wypadli łowiczanie. Zawodnicy Księżaka wygrali w kategoriach gimnazjalistów i szkół średnich. Ekipa Łowickie Czołgi, w której grali seniorzy UMKS Księżak (nie tak dawno walczący o II ligę) wywalczył natomiast mistrzostwo w kategorii open. We wszystkich kategoriach wybrano najlepszych zawodników zawodów i okazało się, że tytuły przypadły łowiczanom. Wśród gimnazjalistów najlepszym zawodnikiem został **Maciej Kucharek**, wśród uczniów szkół średnich - **Bartosz Włuczyński**, a w kategorii open - **Robert Kucharek**.

Imprezą towarzyszącą były konkursy rzutów za trzy punkty i tu również zwyciężyli koszykarze Księżaka: gimnazja - Maciej Kucharek, szkoły średnie - **Maciej Siemieńczuk** i open - **Rafał Mróz**.

Jak podaje strona internetowa e-sochaczew.pl: *Rozgrywkom towarzyszyły naprawdę duże emocje. Drużyny reprezentowały wysoki poziom gry co sprawiało, że atmosfera na trybunach z minuty na minutę stawała się coraz bardziej gorąca. Walka toczyła się o cenne i atrakcyjne nagrody, które mamy nadzieję były miłą niespodzianką dla zawodników.*

WYNIKI:

Gimnazja: 1. Księżak Łowicz (**Maciej Kucharek**, **Michał Skowroński** i **Piotr Pawłowski**), 2. Gimnazjum I Kozłów Biskupi, 3. Gimnazjum Lasocin. Szkoły ponadgimnazjalne: 1. Księżak Łowicz (**Maciej Siemieńczuk**, **Przemysław Duranowski**, **Bartosz Włuczyński** i **Adrian Dyszkiewicz**), 2. Ogrodnik I Sochaczew, 3. Ogrodnik II Sochaczew. Kategoria open: 1. Łowickie Czołgi (**Rafał Mróz**, **Robert Kucharek**, **Piotr Niewiadomski** i **Michał Chojecki**), 2. P.I.M.P. Warszawa, 3. Trzech Bliźniaków Sochaczew.

Zbigniew Łaziński

Pod koszem Adrian Dyszkiewicz.

Nowy Łowiczanin. Tygodnik Ziemi Łowickiej, członek Stowarzyszenia Gazet Lokalnych. Edycja wspólna z tygodnikiem „Wieści z Głowna i Strykowa". Wydaje: Oficyna Wydawnicza „Nowy Łowiczanin" s.c. Wojciech Waligórski, Ewa Mrzygłód-Waligórska. 99-400 Łowicz, ul.Pijarska 3a, tel./fax 837-46-57, e-mail: redakcja@nowlow.pl, adres dla korespondencji: skrytka pocztowa 68. Redakcja w Łowiczu: Redagują: Wojciech Waligórski (redaktor naczelny), Ewa Mrzygłód-Waligórska (sekretarz redakcji). Dziennikarze: Marcin A. Kucharski, Tomasz Bartos, Mirosława Wolska-Kobierecka, Wojciech Czubatka, Eliza Błaszczyk, Paweł A. Doliński (sport). Stale współpracuje: nadkom. Leszek Okoń (kronika policyjna). Redakcja zastrzega sobie prawo zmiany tytułów nadsyłanych tekstów oraz dodawania śródtytułów. OGŁOSZENIA I REKLAMY przyjmujemy telefonicznie, faxem (tel./fax 837-37-51, tel. 830-34-08), e-mailem (biuro@nowlow.pl) lub osobiście w biurze ogłoszeń, ul. Pijarska 3a, od poniedziałku do piątku w godz. 7-18, w soboty 8-14, w Głownie: ul. Swoboda 4, pn.-pt. od 10-16. OGŁOSZENIA DROBNE przyjmowane są także w innych punktach, wymienionych na stronie 18 Skład tekstu własny. Index: 326097 - dotyczy sieci „Ruch". Nakład kontrolowany Nowego Łowiczanina 10.000 egz. Nakład wraz z wydaniem głowieńskim (Wieści z Głowna i Strykowa), niekontrolowanym przez ZKDP: 12.470 egz.

NAKŁAD KONTROLOWANY ZWIĄZEK KONTROLI DYSTRYBUCJI PRASY

Stowarzyszenie Gazet Lokalnych

100% własności polskiej

Łowiczanie byli jedynie tłem dla dobrze grających rywali z Suwałk (foto: www.wigry.prv.pl).

Piłka nożna - 22. kolejka III ligi

Trzeba szybko zapomnieć

■ **WIGRY Suwałki - PELIKAN Łowicz 4:0 (2:0)**

1:0 - Jurij Tichomirow (10 karny), 2:0 - Łukasz Stasiak (17), 3:0 - Tomasz Kotwica (85), 4:0 - Daniel Ołowniuk (86).

Wigry: Szyszko - Trocki, Stokowiec, Tichomirow (75 Baranowski), Bajko - Kotwica, Osiecki (68 Danilczyk), Lauryn, Kaczmarek (76 Kubas) - Stasiak, Ołowniuk.

Pelikan: Romanowski (28 Jędrzejewski 6) - Brzózka 5, Czerbniak 4, Styszko 5, Znyk 2 (46 Hyży 3) - Wyszogrodzki 3, Jóźwiak 2 (61 Szczypciak), Burzykowski 2 (30 Kosiorek 4), Gawlik 4 - Wilk 4, Kowalczyk 5.

Sędziował: Konrad Gąsiorowski (Lublin). Żółte kartki: Piotr Stokowiec - Wigry oraz Łukasz Znyk (1), Tomasz Styszko (6) i Robert Wilk (6) - wszyscy Pelikan. Widzów: 1000.

Suwałki, 3 maja. Poprzednie porażki z Paradyżem i pucharowa z Włókniarzem Konstantynów Łódzki wskazywał na kryzys w Pelikanie, ale chyba nikt nie spodziewał się tęgiego lania w Suwałkach.

Po pauzie spowodowanej czerwoną kartką, do składu powrócił w końcu **Radosław Kowalczyk**, a trener **Jacek Cyzio** postawił tym razem posadzić na ławce słabo spisującego się dotąd **Roberta Hyżego**. W roli młodzieżowców obok **Macieja Wyszogrodzkiego - Jarosław Burzykowski**. Niestety ta koncepcja „upadła" już w 10. minucie, kiedy to **Łukasz Znyk** tak niefortunnie wybijał piłkę wślizgiem w polu karnym, że ta trafiła w jego rękę. Pewnym egzekutorem „Jedenastki" był **Jurij Tichomirow**. W 17. minucie było już 2:0. Po akcji przy lewej linii bocznej **Michał Brzózka** i **Maciej Wyszogrodzki** nie zablokowali dośrodkowania **Pawła Kaczmarka**, a futbolówka trafiła do **Łukasza Stasiaka**, który zmieścił piłkę w krótkim rogu bramki **Roberta Romanowskiego**. Na domiar złego w 28. minucie groźnej kontuzji doznał łowicki bramkarz i między słupkami pojawił się **Mariusz Jędrzejewski**.

Łowiczanie mieli problem z „podniesieniem się" po tych ciosach, ale po dwóch kwadransach coraz częściej zaczęli zagrażać bramce suwalszczan. Najpierw na bramkę rywali strzelał **Bogdan Jóźwiak**, a w 34. minucie po podaniu **Roberta Wilka** tuż obok słupka strzelał **Radosław Kowalczyk**.

Jeszcze więcej z gry biało-zieloni mieli w drugiej połowie, ale nasi gracze narażali się jednocześnie na groźne kontry. Dobrze radził sobie jednak „Jędrzej", który m.in. w 57. minucie wygrał pojedynek jeden na jeden z Kaczmarkiem. Kilka minut później efektowną przewrotką popisał się **Piotr Gawlik**, ale wynik nie uległ zmianie. Najlepszą okazję na kontaktowego gola miał w 83. minucie **Robert Hyży**, który z bliska trafił jednak tylko w bramkarza. Chwilę później jednak łowicki pomocnik sfaulował na przedpolu swojej bramki. Dokładnie z rzutu wolnego trafił do naszej bramki **Tomasz Kotwica**, a minutę później dobił graczy znad Bzury **Daniel Ołowniuk**.

Z meczu z Wigrami trzeba wyciągnąć wnioski, ale jednocześnie szybko o nim zapomnieć. Pomimo niższej formy naszych graczy, stać na miejsce w czołówce. *(p)*

dok. ze str. 32

Wygrana musi cieszyć

Po zagraniu Wilka do Wyszogrodzkiego ten ostatni dośrodkował, a zamykający akcję „Kowal" minimalnie przestrzelił. Chwilę wcześniej łowiczanie przeprowadzili swoją najładniejszą akcję w tym meczu, kiedy to po wymianie kilku podań z „klepki" piłkę do siatki skierował **Marcin Kosiorek** - niestety sędziowie dopatrzyli się w tej akcji spalonego.

Po pierwszej połowie umiarkowany optymizm - Pelikan prowadzi (choć tylko 1:0), ale nie pozwala jednocześnie rywalom na zagrożenie bramce **Mariusza Jędrzejewskiego**. Na pewno przydałoby się jeszcze jedno trafienie, ale może w drugiej połowie...?

Obie drużyny bez zmian, a pierwszy ciekawą akcję w tej części przeprowadził **Piotr Gawlik**. W 53. minucie popisał się znakomitą indywidualną akcją - szkoda tylko, że zakończył ją fatalnym dośrodkowaniem. W 55. minucie kanonada łowiczan powinna zakończyć się drugą bramką. Powinna - ale bardzo dużo szczęścia miał ponownie golkiper z Pułtuska. Najpierw w tej akcji „Wilczek" źle przyjął piłkę, a i tak trafiła ona do **Roberta Hyżego**, który popisał się mocnym strzałem pod poprzeczkę, po chwilę płaski strzał **Tomasz Styszko**, aż w końcu w boczną siatkę trafia „Mumia" Wyszogrodzki. Golem powinna się zakończyć także dwójkowa akcja Robertów: Wilka i Hyżego, którzy podając sobie piłkę przebiegli z piłką z własnej połowy pod bramkę Nadnarwianki, ale strzał tego ostatniego wylądował jedynie na poprzeczce.

Do końca już wynik nie uległ zmianie. Piłkarska drużyna z Łowicza utrzymała zatem trzecie miejsce, które przez wiele lat było dla biało-zielonych nieosiągalne. Trzeba będzie jednak mocno się przyłożyć, żeby pozycję na podium utrzymać. Teraz mecz z Warmią Grajewo, a w kolejnym pojedynku przyjdzie nam zmierzyć się z drugą w tabeli Concordią Piotrków Trybunalski.

Paweł A. Doliński

Tenis stołowy - Mistrzostwa Województwa Łódzkiego Młodzików

Kolejne sukcesy łowiczan

Skierniewice, 21-22 kwietnia. Bardzo dobrze w rozgrywanych w hali OSiR w Skierniewicach Mistrzostwach Województwa Łódzkiego Młodziczek i Młodzików w tenisie stołowym spisali się zawodnicy UMKS Księżak (trener **Cezary Znyk**). **Piotr Podsędek** wygrał zarówno w singlu, jak i wraz z **Mateuszem Podsędkiem** - w deblu, a **Ksenia Włuczyńska** zdobyła srebro indywidualnie i brąz w grze podwójnej.

Gra pojedyncza młodziczek: 1. Roksana Szulc (GUKS Gorzkowice), 2. **Ksenia Włuczyńska** (UMKS Księżak Łowicz), 3. Adrianna Zatorska (Legion Skierniewice) i Aleksandra Olak (GLKS Burza Pawlikowice).

Gra pojedyncza młodzików: 1. **Piotr Podsędek** (UMKS Księżak Łowicz), 2. Witold Uzarczyk (ŁTSR Kastor Łask), 3. Bartłomiej Maczużak (GLKS Burza Pawlikowice) i Dawid Urbaniak (GUKS Gorzkowice).

Gra podwójna młodziczek: 1. Roksana Szulc / Daria Kiereś (ULKS Moszczenica), 2. Klaudia Machnicka / Adrianna Zatorska (Legion Skierniewice), 3. Maja Pietras / Natalia Ługowska (Elta Łódź) i Aleksandra Bonikowska (Elta Łódź) / **Ksenia Włuczyńska** (UMKS Księżak).

Gra podwójna młodzików: 1. **Piotr Podsędek** / **Mateusz Podsędek** (UMKS Księżak Łowicz), 2. Adrian Auguścik / Damian Grad (Elta Łódź), 3. Kamil Szyszka (Prosna Wieruszów) / Tomasz Kryński (Biała Rawska) i Kamil Jarmakowski / B. Maczużak (Burza Pawlikowice).

(p)

Piłka nożna - 22. i 23. kolejka III ligi

Nadal siedem punktów

22. kolejka III ligi:

■ **UNIA Skierniewice - OLIMPIA Elbląg 0:3 (w.o.)**

■ **MZKS Kozienice - FRESKOVITA Wysokie Mazowieckie 0:3 (w.o.)**

■ **CONCORDIA Piotrków Trybunalski - RADOMIAK Radom 2:0 (1:0);** br.: Witold Sowała (11) i Ireneusz Komar (87).

■ **NADNARWIANKA Pułtusk - DRWĘCA Nowe Miasto Lubawskie 0:1 (0:0);** br.: Arnold Kołakowski (84).

■ **KS Paradyż - MAZOWSZE Grójec 2:3 (1:2);** br.: Paweł Zawistowski (32) i Mariusz Koćmin (75) - Mariusz Solecki (14 karny), Łukasz Siciak (19) i Paweł Samczyk (69).

■ **WARMIA Grajewo - ŚWIT Nowy Dwór Mazowiecki 3:0 (0:0);** br.: Michał Lelujka (51), Sebastian Świerzbiński (61) i Bartłomiej Wierzbicki (70).

■ **GOSSO-STAL Głowno - ZNICZ Pruszków 0:4 (0:1);** br.: Robert Lewandowski (31) i Charles Nwaogu Uchenna 3 (66, 75 i 85).

■ **WIGRY Suwałki - PELIKAN Łowicz 4:0 (2:0);** br.: Jurij Tichomirow (10 karny), Łukasz Stasiak (17), Tomasz Kotwica (85) i Daniel Ołowniuk (86).

23. kolejka III ligi:

■ **GOSSO-STAL Głowno - UNIA Skierniewice 3:0 (w.o.)**

■ **ZNICZ Pruszków - MZKS Kozienice 3:0 (w.o.)**

■ **DRWĘCA Nowe Miasto Lubawskie - WARMIA Grajewo 2:2 (1:0);** br.: Tomasz Zakierski (11) i Krzysztof Filipek (90 karny) - Rafał Onofryjuk (85) i Maksym Mirva (90+8).

■ **MAZOWSZE Grójec - WIGRY Suwałki 3:1 (2:0);** br.: Sebastian Wrzesiński 2 (8 i 19) i Marcin Rosłaniec (48) - Łukasz Stasiak (65).

■ **FRESKOVITA Wysokie Mazowieckie - KS Paradyż 1:1 (0:0);** br.: Dzidosław Żuberek (59) - Łukasz Matuszczyk (61).

■ **RADOMIAK Radom - OLIMPIA Elbląg 2:0 (2:0);** br.: Cezary Czpak (4) i Maciej Terlecki (39).

■ **ŚWIT Nowy Dwór Mazowiecki - CONCORDIA Piotrków Trybunalski 3:0 (1:0);** br.: Dariusz Zjawiński (28), Wojciech Bluszcz (68) i Piotr Bajera (70).

■ **PELIKAN Łowicz - NADNARWIANKA Pułtusk 1:0 (1:0);** br.: Radosław Kowalczyk (27).

(p)

1. Znicz Pruszków (1)	23	50	48-12	16-2-5	12	26	24-6	11	24	24-6
2. Concordia Piotrków (2)	23	46	36-22	14-4-5	11	24	15-6	12	19	21-16
3. Pelikan Łowicz (3)	**23**	**39**	**33-23**	**10-9-4**	**12**	**24**	**17-9**	**11**	**15**	**16-14**
4. Radomiak Radom (5)	23	38	29-21	11-7-5	12	18	14-11	11	22	15-10
5. KS Paradyż (4)	23	36	28-25	11-3-9	11	19	15-11	12	17	13-14
6. Świt Nowy Dwór Maz. (6)	23	36	33-15	11-8-4	12	25	23-5	11	16	10-10
7. Freskovita Wysokie Maz. (7)	23	33	30-22	8-9-6	12	20	18-11	11	13	12-11
8. Mazowsze Grójec (9)	23	33	34-31	9-6-8	12	17	19-20	11	16	15-11
9. Olimpia Elbląg (8)	23	31	34-29	8-7-8	11	19	19-10	12	12	15-19
10. Gosso-Stal Głowno (10)	**23**	**30**	**20-26**	**7-9-7**	**12**	**21**	**13-8**	**11**	**9**	**7-18**
11. Drwęca Nowe Miasto (11)	23	29	25-29	8-5-10	12	8	12-20	11	21	13-9
12. Wigry Suwałki (12)	23	26	28-31	7-5-11	11	18	16-11	12	8	12-20
13. Nadnarwianka Pułtusk (13)	23	20	15-27	4-8-11	11	8	8-15	12	12	7-12
14. Warmia Grajewo (14)	23	16	24-42	4-4-15	11	11	14-15	12	5	10-27
15. Unia Skierniewice (15)	23	28	15-35	8-4-11	11	18	8-16	12	10	7-19
16. MZKS Kozienice (16)	23	4	8-47	1-4-18	11	5	6-25	12	2	2-25

Piłka nożna - skierniewicka klasa B

Zdekompletowany Naprzód

■ *Skierniewicka Klasa B - grupa I:*

Na piętnaście minut przed końcem meczu rozgrywanego w Boczkach, liderujący dotąd Fenix jedynie remisował z Naprzodem 2:2 (br. dla gospodarzy: **Damian Bryszewski** i **Robert Różycki**), ale wówczas piątą czerwoną kartką ujrzał jeden z graczy z Jamna i stąd sędzia przerwał mecz wobec zdekompletowania tego zespołu.

Cenne trzy punkty zdobyła ekipa Victorii Bielawy, która na własnym boisku pokonała Rawkę Bolimów 3:2 (1:2), a bramki strzelili: **Daniel Pietrzak** 2 i **Daniel Charucki**.

Kolejne zwycięstwo odniósł Vagat, który w Domaniewicach pokonał Olympic Słupia 2:1 (2:0), a bramki w zespole prezesa **Marka Sękalskiego** zdobyli: **Piotr Michalak** i **Przemysław Imiołek**.

13. kolejka: Vagat Domaniewice - Olympic Słupia 2:1, Start Złaków Borowy - Victoria Zabostów 3:1, RTS Gągolin - Zryw Wygoda 1:3, Victoria Bielawy - Rawka Bolimów 3:2, Fenix Boczki - Naprzód Jamno 3:0 (w.o.).

1. Fenix Boczki (1)	13	27	29-12
2. Start Złaków Borowy (2)	13	26	29-14
3. Zryw Wygoda (3)	13	25	36-29
4. Victoria Bielawy (6)	13	19	19-20
5. Rawka Bolimów (5)	13	19	29-26
6. Vagat Domaniewice (7)	13	17	18-25
7. Naprzód Jamno (4)	13	16	21-27
8. Olympic Słupia (8)	13	14	24-30
9. Victoria Zabostów (9)	13	12	24-30
10. RTS Gągolin (10)	13	5	23-45

W 14. kolejce klasy B w niedzielę 13 maja zagrają: godz. 10.30: Naprzód Jamno - Start Złaków Borowy, godz. 11.00: Zryw Wygoda - Vagat Domaniewice, godz. 15.00: Victoria Zabostów - Victoria Bielawy, Olympic Słupia - Fenix Boczki i godz. 16.00: Rawka Bolimów - RTS Gągolin.

■ *Skierniewicka Klasa B - grupa II:*

13. kolejka: Wola Wola Chojnata - Lesiew Wólka Lesiewska 4:0, Wulkan Wólka Lesiewska - Miedniewiczanka Miedniewice 2:5, Olimpia Paprotnia - Victoria Chrząszczew 0:3 (w.o.), Sokół Księża Wola - Torpedo II Celinów 3:0 (w.o.). Pauza: Iskra-Dobropasz Babsk.

1. Wola Wola Chojnata (1)	11	30	46-10
2. Victoria Chrząszczew (2)	12	26	42-10
3. Wulkan Wólka Les. (3)	12	20	27-19
4. Miedniewiczanka (5)	12	18	35-30
5. Iskra Babsk (6)	11	16	27-27
6. Olimpia Paprotnia (4)	12	15	18-20
7. Lesiew Wólka Les. (7)	11	12	20-32
8. Sokół Księża Wola (8)	11	7	10-52
9. Torpedo II Celinów (9)	12	5	10-35

Paweł A. Doliński

Zawody WKKW

Koński weekend

Ludowy Klub Jeździecki „Gabon" oraz Stadnina Koni w Walewicach w weekend 12-13 maja organizują zawody we Wszechstronnym Konkursie Konia Wierzchowego. Zawody rozpoczną się w sobotę o godz. 10.00 od próby ujeżdżania. Po próbie, która potrwa około 20 minut, zawodnicy rozpoczną konkurs skoków przez przeszkody. Około godz. 15.30 rozpocznie się próba terenowa, czyli cross podczas której zawodnicy będą mieli do pokonania różnorodne przeszkody terenowe.

Zawodnicy będą zmagać się w dwóch różnych klasach L (łatwiejszej) i CNC* (trudniejszej). Po zakończeniu wszystkich konkrencji najlepsi zostaną nagrodzeni, a zakończenie planowane jest w niedzielę około południa. Sędzią głównym zawodów WKKW będzie **Paweł Sojecki**.

(eb)

Motocross

Wizgier w łowickich barwach

Sochaczew, 1 maja. Na sochaczewskim torze motocrossowym Podzamcze po raz piętnasty już rozegrano zawody o Puchar Wiosny, a do rywalizacji przystąpiło osiemdziesięciu zawodników. Większość z nich to amatorzy, ale ciekawa była także walka licencjonowanych motocyklistów, wśród których my najbardziej liczyliśmy na **Pawła Wizgiera**. Zawodnik Łowickiego Klubu Motorowego w pierwszym wyścigu wywalczył trzecie miejsce ustępując jedynie **Karolowi Kędzierskiemu** i **Kamilowi Walczakowi** (obaj Cross Lublin). Identyczna kolejność miała miejsce w drugim wyścigu, a co za tym idzie także w klasyfikacji generalnej.

1. Karol Kędzierski (Cross Lublin)	50
2. Kamil Walczak (Cross Lublin)	44
3. Paweł Wizgier (ŁKM Łowicz)	**40**

***

Głogów, 2 maja. Po wielu latach występów w klubach ze Strykowa, Warszawy i Ząbek znowu Łowicz reprezentował najlepszy łowicki motocyklista - **Paweł Wizgier**. Entuzjaści motocrossu znad Bzury powołali do życia Łowicki Klub Motorowy, a do tegorocznej rywalizacji w Indywidualnych Mistrzostwach Polski zgłoszeni zostali w klasie 125 cc wspominany Wizgier i sporo od niego młodszy **Łukasz Walczak** oraz w klasie powyżej 175 cc **Ryszard Krzemień**, który od lat jest sponsorem Wizgiera.

Paweł Wizgier wśród najlepszych w Polsce ściga się w barwach Łowicza.

W I rundzie, która rozgrywana była w Głogowie wystartował tym razem z różnych przyczyn tylko Wizgier, który jadąc na motocyklu Yamacha w pierwszym wyścigu klasy 125 cc zajął 15. miejsce, a w drugim - poprawił swój wynik (pierwszy przejechał w czasie 31:40 min, a drugi o 7. sekund szybciej) zdobywając jedenaste miejsce. W klasyfikacji łącznej na razie łowiczanin na 11. miejscu, a prowadzi najlepszy od lat polski motocrossowiec - **Maciej Zdunek** (AMK Człuchów).

1. Maciej Zdunek (AKM Człuchów)	50
2. Łukasz Kurowski (niezrzeszony)	44
3. Łukasz Lonka (AK Głogów)	38
4. Łukasz Kędzierski (Cross Lublin)	36
5. Karol Kędzierski (Cross Lublin)	34
6. Arkadiusz Mańk (AKM Człuchów)	29
7. Tomasz Kazimierczak (GAMK Gdańsk)	28
8. Mateusz Wojciechowski (Człuchów)	25
9. Karol Knap (Wisła Chełmno)	20
10. Bartosz Szafran (AMK Człuchów)	18
14. Paweł Wizgier (ŁKM Łowicz)	**16**

Druga runda Indywidualnych Mistrzostw Polski odbędzie się za niespełna dwa tygodnie w Chełmnie. *(p)*

Sytuacji znowu nie brakowało. Robert Hyży (nr 19) tym razem trafił jedynie w poprzeczkę.

Piłka nożna - 23. kolejka III ligi

Wygrana musi cieszyć

■PELIKAN Łowicz - NADNARWIANKA Pułtusk 1:0 (1:0)

1:0 - Radosław Kowalczyk (27).

Pelikan: Jędrzejewski 5 - Brzózka 6, Czerbniak 5, Styszko 6, Gawlik 6 - Wyszogrodzki 4, Wilk 4 (87 Jóźwiak), Hyży 5, Kutkowski 4 (75 Szczypczak) - Kowalczyk 7, Kosiorek 4 (74 Pomianowski).

Nadnarwianka: Salik - Bobowski, Granosik, Wełna, Lendzion - Iwanowski, Ćwik (72 Warda), Salamon, Wyszyński (61 Wojtczak) - Rembowski, Janusiński.

Sędziowali: Mariusz Czyżewski jako główny oraz Michał Pereszczako i Grzegorz Kujawa (Olsztyn). Żółte kartki: Marek Lendzion, Dariusz Wełna i Artur Salamon - wszyscy Nadnarwianka. Widzów: 700.

Łowicz, 6 maja. Po dwóch kolejnych ligowych porażkach Pelikan przystępował do meczu z Nadnarwianką z chęcią odbudowania zaufania u swoich kibiców. Na trybunach nieco mniej widzów niż zwykle bywało, ale i tak więcej niż na większości trzecioligowych stadionów, ale przecież właśnie dla nich warto wygrywać. Zwycięstwo z rywalami z Pułtuska przedłużało także nadzieję na zajęcie przez biało-zielonych w tym sezonie miejsca w czołówce ligowej tabeli.

Trener **Jacek Cyzio** znowu nieco przemeblował swój zespół: kontuzja wyeliminowała - może nawet na pół roku **Roberta Romanowskiego**, a na ławce rezerwowych usiedli tym razem **Bogdan Jóźwiak** i **Łukasz Znyk**. Nie mniej cel jest jeden - gramy o trzy punkty!

I rzeczywiście łowiczanie od początku rzucili się do „rozpracowywania" gości. Już w 1. minucie po niezłym dośrodkowaniu **Robert Wilk** w idealnej sytuacji nie trafił głową w piłkę, dwie minuty później zablokowany został strzał **Maćka Wyszogrodzkiego**, a w 7. minucie szarżujący **Radosław Kowalczyk** został uprzedzony przez czujnego bramkarza przeciwnej drużyny. Ambitnie walczący Pelikan nie pozwalał rywalom nawet zbyt często przekraczać swojej linii połowy. Potem jeszcze strzałem z pierwszej piłki próbował zaskoczyć **Karola Salika Paweł Kutkowski**, ale gola padł jednak dopiero w 27. minucie. Niefortunnie zagrywana przez **Artura Salamona piłka** trafiła do Kowalczyka, który umiejętnie wykorzystał ten prezent od rywala. Najlepszy w tym sezonie strzelec biało-zielonych (ma w tym sezonie na koncie osiem goli) w 36. minucie powinien wykorzystać jeszcze lepszą okazję na zdobycie bramki. *dok. na str. 31*

ISSN 1231-479X

Łowicki informator sportowy

Czwartek, 10 maja:

● 9.00 - stadion OSiR w Łowiczu, ul. Jana Pawła II 3; zawody miejskie w ramach Powiatowej Gimnazjady Szkolnej w piłce nożnej dziewcząt;

● 9.00 - Pływalnia Miejska w Łowiczu; VII Indywidualne Mistrzostwa Łowicza Szkół Podstawowych w pływaniu;

Piątek, 11 maja:

● 9.00 - stadion OSiR w Łowiczu, ul. Jana Pawła II 3; zawody miejskie w ramach Powiatowych Igrzysk Młodzieży Szkolnej w Piłkarskich Piątkach dziewcząt;

● 17.00 - stadion Pelikana w Łowiczu, ul. Starzyńskiego 6/8; mecz piłki nożnej ligi okręgowej seniorów: Pelikan II Łowicz - Orzeł Nieborów;

● 18.00-21.30 - hala sportowa OSiR nr 2 w Łowiczu, ul. Topolowa 2; 4. kolejka XII edycji Łowickiej ALK-i, czyli Amatorskiej Ligi Koszykówki: godz. 18.00: Mezo-Team Łowicz - Krejzole Łowicz, godz. 19.15: Jurasy Łowicz - Star-Oil Bełchów, godz. 20.30: ABC Łowicz - Torpedo-Bratki Łowicz;

Sobota, 12 maja:

● **11.00 - Ogólnopolski Akcja „Polska Biega" - Bieg Wiosny na trasie 3,5 km (wzdłuż Bzury);**

● 12.00 - stadion OSiR w Łowiczu, ul. Jana Pawła II 3; mecz piłki nożnej ligi okręgowej „Deyny": Pelikan Łowicz - Dar Placencja;

● 14.00 - stadion OSiR w Łowiczu, ul. Jana Pawła II 3; mecz piłki nożnej ligi okręgowej juniorów młodszych: Pelikan Łowicz - Orzeł Nieborów;

● 16.00 - stadion OSiR w Łowiczu, ul. Jana Pawła II 3; mecz piłki nożnej ligi okręgowej juniorów starszych: Pelikan Łowicz - Sokół Regnów;

Niedziela, 13 maja:

● 10.00 - hala sportowa OSiR nr 2 w Łowiczu, ul. Topolowa 2; turniej wojewódzkiej ligi koszykówki żaków o miejsca 1-6: godz. 10.00: UMKS Księżak Łowicz - Start II Łódź, godz. 11.00: Start I Łódź - Start II Łódź, godz. 12.00: UMKS Księżak Łowicz - Start I Łódź;

● 11.00 - stadion OSiR w Łowiczu, ul. Jana Pawła II 3; wojewódzka liga piłki nożnej „Kuchara": Pelikan Łowicz - Włókniarz Pabianice;

Poniedziałek, 14 maja:

● 9.30 - stadion OSiR w Łowiczu, ul. Jana Pawła II 3; finał Powiatowej Gimnazjady Szkolnej w piłce nożnej dziewcząt;

Wtorek, 15 maja:

● 9.00 - stadion OSiR w Łowiczu, ul. Jana Pawła II 3; zawody miejskie w ramach Powiatowych Igrzysk Młodzieży Szkolnej w Piłkarskich Piątkach chłopców;

● 9.00 - boisko SP 4 w Łowiczu, ul. Stanisławskiego 31 a; eliminacje XII Turnieju Piłki Nożnej Dziewcząt im. Marka Wielgusa;

● 9.00 - boisko SP 7 w Łowiczu, ul. Młodzieżowa; eliminacje XII Turnieju Piłki Nożnej Chłopców im. Marka Wielgusa;

Środa, 16 maja:

● 9.00 - stadion OSiR w Łowiczu, ul. Jana Pawła II 3, ul. Jana Pawła II 3; Powiatowa Gimnazjada Szkolna w lekkiej atletyce dziewcząt i chłopców;

Czwartek, 17 maja:

● 9.30 - stadion OSiR w Łowiczu, ul. Jana Pawła II 3, ul. Jana Pawła II 3; finał Powiatowych Igrzysk Młodzieży Szkolnej w Piłkarskich Piątkach chłopców;

Piątek, 18 maja:

● 9.30 - stadion OSiR w Łowiczu, ul. Jana Pawła II 3, ul. Jana Pawła II 3; finał Powiatowych Igrzysk Młodzieży Szkolnej w Piłkarskich Piątkach dziewcząt.

(p)

Prognoza pogody dla rejonu Łowicza od 10 do 16 maja 2007 r.

Przysłowie ludowe o pogodzie:
„Gdy w maju żołądź dobrze okwita, dobry rok zawita".

■ SYTUACJA SYNOPTYCZNA: Pogodę kształtować będzie południowa część niżu znad Skandynawii. Napływać będzie sucha i ciepła masa powietrza.

■ CZWARTEK - PIĄTEK: Zachmurzenie umiarkowane, okresami do dużego z opadami deszczu, lokalnie wystąpią wiosenne burze. Widzialność dobra, w czasie opadów słaba. Wiatr zachodni i południowo-zachodni, umiarkowany, okresami silny i porywisty. Temp. max w dzień: + 15°C do + 17°C. Temp. min w nocy: + 9°C do + 6°C.

■ SOBOTA - NIEDZIELA: Pogodnie, zachmurzenie umiarkowane, miejscami duże z przelotnymi opadami deszczu, lokalnie możliwe burze. Widzialność dobra, w czasie opadów słaba. Wiatr południowo-zachodni, umiarkowany, okresami silniejszy. Temp. max w dzień: + 18°C do + 21°C. Temp. min w nocy: + 8°C do + 5°C.

■ PONIEDZIAŁEK - ŚRODA: Zachmurzenie umiarkowane, okresami duże z przelotnymi opadami deszczu. Widzialność dobra, w czasie opadów słaba. Wiatr z kierunków zachodnich, umiarkowany. Temp. max w dzień: + 17°C do + 20°C. Temp. min w nocy: + 10°C do + 7°C.

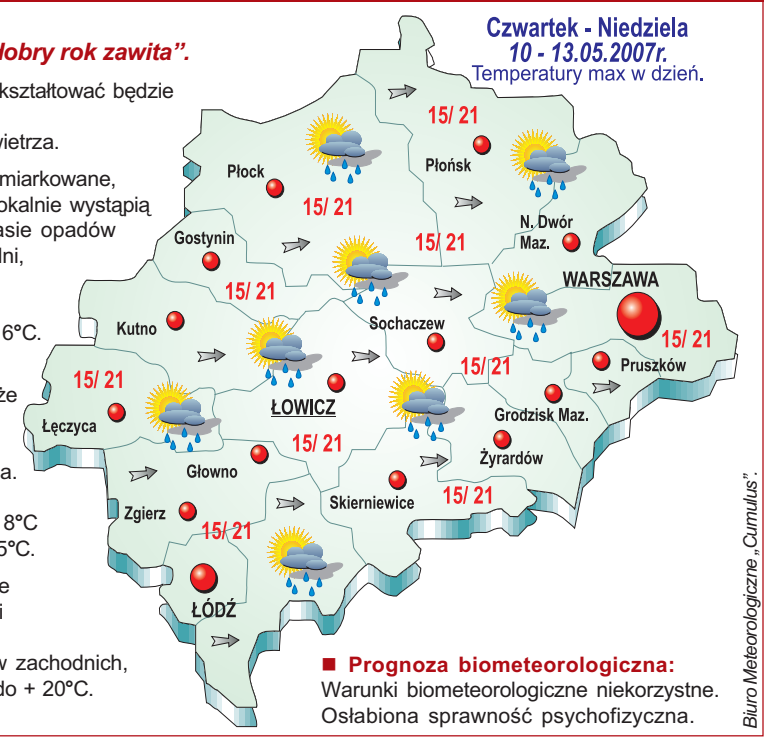

■ Prognoza biometeorologiczna: Warunki biometeorologiczne niekorzystne. Osłabiona sprawność psychofizyczna.

Biuro Meteorologiczne „Cumulus".