WIMBP im. J. P. w Łodzi

POLICJANT BIŁ, komendant przeprasza
s. 2

NAUCZYCIEL PRZED SĄDEM uczniowie jako świadkowie
s. 10

Nowy
ŁOWICZANIN

Czwartek 20 maja 2004 r.
Tygodnik Ziemi Łowickiej
Rok XIV, nr 21 (595)
ISSN 1231-479X, Index 326097 (dot. RUCH)
Cena 2,20 zł (w tym 7% VAT)

Nakład kontrolowany Nowego Łowiczanina 9.410 egz.
Nakład wraz z wydaniem głowieńskim (Wieści z Głowna i Strykowa), niekontrolowanym przez ZKDP: 11.550 egz.
100% własności polskiej

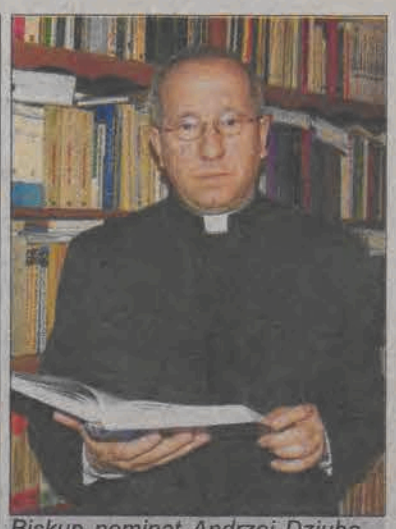
Biskup nominat Andrzej Dziuba.

W sobotę ingres nowego biskupa

Już pojutrze, w sobotę 22 maja, wielka uroczystość w łowickiej katedrze. O godzinie 16. Prymas Polski Józef Glemp, arcybiskup gnieźnieński Henryk Muszyński i dotychczasowy biskup ordynariusz łowicki Alojzy Orszulik udzielą święceń biskupich księdzu Andrzejowi Franciszkowi Dziubie, mianowanemu przez papieża jeszcze w marcu nowym biskupem łowickim. Z chwilą otrzymania święceń biskup Dziuba obejmie obowiązki ordynariusza.

Dotychczasowy biskup Alojzy Orszulik kierował diecezją od chwili jej utworzenia w 1992 roku. Jan Paweł II przyjął jego rezygnację z obowiązków biskupa diecezji łowickiej, złożoną z racji osiągnięcia wieku emerytalnego.

Ks. prof. dr hab. Andrzej Dziuba jest wykładowcą teologii moralnej na Uniwersytecie Kard. Stefana Wyszyńskiego. Przez 14 lat, do roku 1998, był kierownikiem Sekretariatu Prymasa Polski. Jest profesorem teologii moralnej, znawcą kultur prekolumbijskich, kapelanem konwentualnym „Ad honorem" Zakonu Maltańskiego.

Jako zawołanie biskupie obrał słowa: „Soli Deo" (Samemu Bogu).

Święcenia ks. Andrzeja Dziuby na biskupa łowickiego oraz jego ingres do katedry będą transmitowane w Radiu Plus Między Łodzią a Warszawą oraz w Telewizji Puls. Na uroczystość serdecznie zaproszeni są wszyscy wierni.

Wcześniej, o godzinie 10.00, biskup Alojzy Orszulik udzieli święceń kapłańskich pięciu diakonom kończącym w tym roku formację w Wyższym Seminarium Duchownym w Łowiczu.

Szczególne względy dla dyrektora

Sąd Okręgowy w Skierniewicach, orzekając 12 maja w sprawie Grzegorza Więcka, dyrektora Gimnazjum nr 1 w Łowiczu, przyłapanego na jeździe po pijanemu, zmienił wyrok sądu I instancji z 30 grudnia ubiegłego roku - warunkowo umarzając postępowanie karne. Takie rozstrzygnięcie niemal nigdy wcześniej nie zapadło. Czego jest ono przejawem? Jak oceniają je ludzie? Jak na postępowanie dyrektora zareaguje burmistrz?

Grzegorz Więcek apelował od wyroku Sądu Rejonowego w Łowiczu z 30 grudnia 2003 roku, na podstawie którego zostałby pozbawiony prawa wykonywania zawodu oraz prawa jazdy. Sąd I instancji uznał go za winnego popełnienia czynu z art. 178 paragraf 1 kodeksu karnego, czyli jazdy samochodem pod wpływem alkoholu (stwierdzono 0,54 mg/dm^3 = 1,14 promila), której dopuścił się 17 maja na ul. Tuszewskiej w Łowiczu. Grzegorz Więcek był zawieszony przez organ prowadzący w pełnieniu czynności do czasu wyroku w tej sprawie. Okoliczności popełnienia czynu nie budziły wątpliwości, tym bardziej, że oskarżony przyznał się do jego popełnienia. W ocenie Sądu Rejonowego w Łowiczu nie mogło być mowy o warunkowym umorzeniu sprawy - o co wnosił obrońca oskarżonego. Stopień społecznej szkodliwości czynu był zdaniem sądu znaczny i dlatego sąd orzekł okres dwóch lat wykluczenia z rzeszy kierowców. Sąd I instancji uznał, że o warunkowym umorzeniu sprawy można by mówić, gdyby oskarżony nieznacznie przekroczył dopuszczalną normę alkoholu, która wynosi 0,25 promila dla wykroczenia, ale Grzegorz Więcek miał w organizmie 1,14 promila. Sąd Rejonowy wymierzył mu grzywnę w wysokości 150 stawek dziennych po 10 złotych każda - czyli 1.500 złotych, zakazał prowadzenia wszelkich pojazdów w ruchu lądowym na dwa lata, zasądził kwotę 300 złotych na rzecz Stowarzyszenia Ofiar Wypadków Drogowych z siedzibą w Krakowie oraz kwotę 548 złotych kosztów sądowych. W poczet kary zaliczone zostało zatrzymanie prawa jazdy za okres od 17 maja do 30 grudnia - a więc daty ogłoszenia tego wyroku.

W postępowaniu odwoławczym adwokat oskarżonego powoływał się przed Sądem Okręgowym na to, że stopień społecznej szkodliwości czynu, którego dopuścił się Grzegorz Więcek 17 maja nie jest znaczny, jak uznał Sąd Rejonowy w Łowiczu w zaskarżonym wyroku. Podkreślał także dobrą opinię oskarżonego, a także jego osiągnięcia zawodowe i cały dorobek życiowy.

Wskazywał, że sytuacja, w jakiej się znajdował, tj. zawieszenie w wykonywaniu czynności służbowych i pełnieniu funkcji dyrektora wywołały u jego klienta depresję sytuacyjną. *Niech sąd weźmie szczególne okoliczności tej sprawy i da oskarżonemu szansę. Wsiadł on po raz pierwszy do samochodu po spożyciu alkoholu i zapewniam, że po raz ostatni w życiu. Ta sprawa jest tuzinkowa, ale nie każda ma taki charakter i wpływ na los człowieka. Skazanie tego Pana, to wyrzucenie go z zawodu. To była sytuacja awaryjna, w nocy, nie było zagrożenia wypadkiem...* - argumentował między innymi obrońca.

Sam Grzegorz Więcek za najbardziej dotkliwe uznał to, że wyrok sądu I instancji pozbawia go prawa wykonywania zawodu. *Zawsze marzyłem o tym, aby zostać nauczycielem. Nieustannie doskonaliłem swoje umiejętności i zdobywałem dodatkową wiedzę, a teraz to wszystko zostanie mi odebrane. Bardzo żałuję tego, co zrobiłem i zapewniam, że to się nigdy więcej nie powtórzy* - mówił skruszonym głosem. Prokurator przytaczał argumenty podobne do tych z uzasadnienia wyroku wydanego w I instancji, że w tym wypadku nie można mówić o stopniu społecznej szkodliwości czynu mniejszym niż znaczny, gdyż zawartość alkoholu w organizmie oskarżonego była kilkakrotnie wyższa niż dopuszczalna.

dok. na str. 3

Równi i równiejsi

Wyrok skierniewickiego sądu jest wyrazem tego, że:

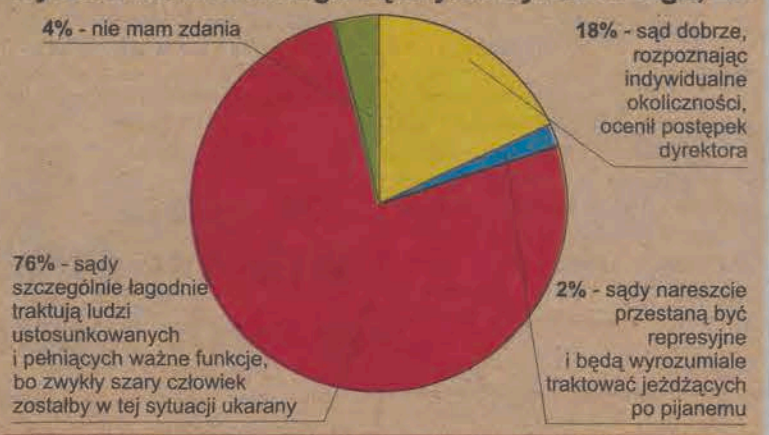

Wyniki ankiety przeprowadzonej na ulicach Łowicza przez reporterów NŁ w dniach 17-18 maja 2004. Pytania zadano 50 osobom.

Mieszkańcy są oburzeni

Poczucie społecznej sprawiedliwości głęboko ugodzone

Gdy 5 dni po wyroku skierniewickiego sądu pytaliśmy w ulicznej ankiecie mieszkańców miasta i okolicy o to czego wyrok, o którym piszemy wyżej jest wyrazem, zdecydowanie dominowały głosy, iż świadczy on o nierównym traktowaniu przez sądy zwykłych obywateli i ludzi będących „na świeczniku".

Aż 76% z 50 ankietowanych uznało, że zwykły szary człowiek zostałby w takiej sytuacji skazany, że sąd potraktował łagodniej dyrektora ze względu na jego pozycję (patrz wykres powyżej). Tylko 18% uznało, że sąd dobrze ocenił sprawę, potrafił rozróżnić, w którym przypadku można zastosować warunkowe umorzenie, a w którym nie. Niemal nikt nie uznał, że w ten sposób - wyrozumiale podchodząc do pijących kierowców - sądy powinny reagować zawsze. Ludzi nie mających zdania w tej sprawie też w praktyce nie było.

Pytaliśmy też, czy po stwierdzeniu jazdy po pijanemu, nawet jeśli sąd nie wymierzył kary, dyrektor nadal powinien pełnić swą funkcję (wykres na str. 3). Oto przegląd ciekawszych wypowiedzi na oba pytania.

- *To niemożliwe, a co w ogóle sąd bierze w takich sprawach pod uwagę? Skoro się przyznał i nikt tego nie podważa, to dlaczego nie będzie ukarany?* - pyta 35-letnia mieszanka Łowicza.

- *Zabrałabym moje dziecko z takiej szkoły. Nie wyobrażam sobie, jak teraz tłumaczyć młodemu człowiekowi, który chce spróbować alkoholu, że alkohol to pułapka, zguba, bardzo duże niebezpieczeństwo* - mówi mężczyzna, którego dzieci są już w szkołach średnich.

Inny łowiczanin przyznaje, że sprawę śledził, bo w jego rodzinie był podobny przypadek. Z dużą rezerwą ocenia jednak wyjaśnienia łowickiego dyrektora, które pozornie tylko cokolwiek wyjaśniają.

- *To, że ktoś jest blisko domu, to nie znaczy, że do domu jedzie. W mojej rodzinie warunkowego umorzenia jednak nie było, nikt nie mówił, ile mu zostało drogi do domu. (...) Jak ktoś nie jest na „świeczniku" i nie ma znajomości, to kto mu napisze zaświadczenie, że jest przyzwoitym człowiekiem? Może to by było nawet zabawne, ale wątpię, by sąd dał wiarę w takie oświadczenie.*

dok. na str. 4

REKLAMA

ISSN 1231-479X
9 771231 479040 21>

PUNKTY PRZYJMOWANIA OGŁOSZEŃ DROBNYCH DO „NŁ": ■ PUNKT PRZYJMOWANIA ZAMÓWIEŃ GAZÓW P.FRANCISZKA TRZOSKI NA UL. PLAC KOŃSKI TARG 1; ■ KWIACIARNIA „IKEBANA" NA NAROŻNIKU NOWEGO RYNKU I UL.KOZIEJ; ■ KWIACIARNIA „EGZOTYCZNA" NA UL. STANISŁAWSKIEGO 6; ■ KIOSK OS. DĄBROWSKIEGO 24 - RAMPA; ■ KIOSK LOTTO NA OS. BRATKOWICE; ■ FIRMA „BODEX" NA UL. MOSTOWEJ 5; ■ SKLEP P. KRYNICKIEGO NA UL. ŁĘCZYCKIEJ; ■ SKLEP P. JANKOWSKIEJ W JACKOWICACH; ■ SKLEP P. PIECHOWSKIEJ W CHRUŚLINIE; ■ SKLEP P. PAPIERNIK W KOMPINIE, BEDNARACH I NIEBOROWIE; ■ SKLEP P. PACLER W BOBROWNIKACH; ■ SKLEP P. MOTYLSKIEJ W JAMNIE; ■ KIOSK P. ŁAZIKOWSKIEJ NA RYNKU KOPERNIKA W KIERNOZI; ■ SKLEP P. BEJDY W OSTROWIE; ■ SKLEP P. GOJ W PARMIE; ■ SKLEP P. MARCZAKA W KRĘPIE I W DOMANIEWICACH; ■ SKLEP P.KOWALCZYKA PRZY UL. GŁOWACKIEGO W ŁYSZKOWICACH; ■ SKLEP P. WODZYŃSKIEGO W ROGÓŹNIE; ■ SKLEP GS W ZŁAKOWIE KOŚCIELNYM; ■ SKLEP P. FIGATA W NIEBOROWIE; ■ SKLEP P.CHARĄŻKI W ZDUNACH 1A; ■ SKLEP P. SZALEŃIEC W ZABOSTOWIE; ■ SKLEP P. SOKALSKIEJ W ZAWADACH; ■ SKLEP P. TOMCZAK W BRODNYM JÓZEFÓW; ■ SKLEP P. SZYMAŃSKIEJ W WEJSCACH; ■ SKLEP P. FOKS W GRUDZĄCH STARYCH NR 60; ■ SKLEP P. GĄSIK W RYBNIE NA UL. DŁUGIEJ 2; ■ SKLEP P. WIERZBICKIEJ W STACHLEWIE; ■ SKLEP P. TOPOLSKIEJ W KURABCE; ■ SKLEP P. GREFKOWICZ W HUMIENIE; ■ SKLEP P. RYBUSIEWICZA W ZDUNACH.

Policjant uderzył, komendant przeprasza

Skarga na postępowanie policjanta na służbie i pobicie 24-letniego mieszkańca Łowicza wpłynęła w ubiegły piątek, 14 maja na ręce komendanta powiatowego policji w Łowiczu.

Według mężczyzny policjant po cywilnemu najpierw niepotrzebnie i bez powodu uderzył go służbową pałką w udo, a potem - już w pokoju na komendzie - uderzył silnie otwartą ręką w twarz. *Istotnie prowadzimy postępowanie skargowe w tej sprawie. Dzisiaj* (tj. we wtorek, 18 maja - przyp. red.) *spotkałem się z Panem B. i jego matką i przeprosiłem ich za postępowanie policjanta. Jednocześnie poinformowałem, że przysługuje mu możliwość złożenia zawiadomienia do Prokuratury Rejonowej w Łowiczu* - powiedział nam komendant łowickiej KPP Adam Ruta. Jak się dowiedzieliśmy w Prokuraturze Rejonowej w Łowiczu doniesienie o przestępstwie popełnionym przez policjanta już wpłynęło. Zadaniem prokuratury jest teraz sprawdzenie, czy zachowanie policjanta na służbie można rozpatrywać tylko jako uchybienie dyscyplinarne, czy też wyczerpuje ono dyspozycję prawa karnego. Wtedy będzie prowadzone normalne postępowanie karne - jak w przypadku każdego obywatela Polski. Jeśli policjantowi zostanie postawiony zarzut popełnienia przestępstwa, prokuratura przekaże taką informację do przełożonych policjanta - komendanta powiatowego policji oraz Komendy Wojewódzkiej Policji w Łodzi. W dyspozycji komendanta wojewódzkiego będzie wtedy decyzja, czy policjant zostanie zawieszony w pełnieniu obowiązków czy też uzna, że nie ma takiej potrzeby.

Do zajścia pomiędzy policjantem a mieszkańcem Łowicza doszło we wtorek, 11 maja około godziny 23. Mężczyzna twierdzi, że spokojnie szedł z kolegą. W pobliżu kościoła Dobrego Pasterza na ulicy Jana Pawła II weszli na ulicę - a to z tego względu, że po jednej stronie kończy się chodnik. Zamierzali przejść na drugą stronę. Wtedy podjechał do nich bordowy, nieoznakowany Polonez, z którego wysiadł nieumundurowany policjant i uderzył B. białą policyjną pałką w prawe udo - za to, że idzie po ulicy. B. zdawał sobie sprawę, że jest to policjant. *Nie macie gnoje którędy chodzić?* - miał powiedzieć funkcjonariusz. B. twierdzi, że był bardzo zaskoczony zachowaniem policjanta, uważa, że nie popełnił na tyle dużego wykroczenia, żeby używać wobec niego siły fizycznej.

Jeszcze tej samej nocy poszedł więc razem z kolegą na Komendę Powiatową Policji na ulicę Bonifraterską i chciał wyjaśnić całe zajście oraz poznać personalia policjanta, który go uderzył pałką. Dyżurny oficer jednak nie może udzielać takich informacji. Mógł natomiast wezwać przez radiotelefon policjanta, który interweniował. *Czy mało ci wrażeń?* - rzekomo usłyszał B. po przyjeździe policjanta na komendę. Obydwaj młodzieńcy zostali poproszeni do pokoju. Kolega B. podał swoje dane personalne, natomiast uderzony wcześniej pałką młodzieniec najpierw chciał poznać nazwisko policjanta. Wtedy kolega B. został poproszony o wyjście na korytarz, a B. otrzymał uderzenie otwartą dłonią w twarz. Uderzenie dało się słyszeć na korytarzu i do pokoju zajrzał zaniepokojony tym, co się dzieje kolega B. Chłopak poczuł się zastraszony i podał dane personalne. *Czy w Unii tak się traktuje ludzi? Złożę doniesienie do prokuratury* - powiedział wtedy chłopak. *Do tej Unii to nam jeszcze daleko, a prokuratura może mi naskoczyć. Spie... gnoje* - opisuje poszkodowany reakcję policjanta. Na komendzie nie przeprowadzono młodzieńcom badania alkomatem.

Ślady po policyjnej pałce na udzie oraz po uderzeniu ręką w twarz potwierdza obdukcja lekarska przeprowadzona przez chirurga na pogotowiu lekarskim, gdzie uderzony B. udał się bezpośrednio po zajściu na komendę.

Zostały w tym przypadku popełnione uchybienia w procedurach policyjnych, dlatego wszczęliśmy postępowanie skargowe. Policjant twierdzi, że mężczyzna był pijany, a ten twierdzi, że był trzeźwy. Skoro nie ma badania alkomatem, to daję wiarę chłopakowi, który twierdzi, że nic nie pił. Policjant mówi, że popełnił wykroczenie - to dlaczego nie został ukarany mandatem lub pouczony? Nie było, niestety, innych świadków zdarzenia oprócz policjantów i mężczyzn uczestniczących w zdarzeniu. Obydwie strony mogły działać zbyt impulsywnie, będziemy ustalać, dlaczego tak się stało. Przeprosiłem chłopaka - trzeba umieć przyznać się do błędu - powiedział nam komendant Ruta.

(mak)

Kierowca Seata już w areszcie

W ubiegły czwartek, 13 maja Sąd Rejonowy w Łowiczu na wniosek tutejszej Prokuratury Rejonowej zastosował 3-miesięczny areszt wobec Mirosława K. z powiatu Łosice, sprawcy wypadku drogowego, do którego doszło 12 maja w Klewkowie na trasie nr 2.

O tym tragicznym wypadku pisaliśmy w poprzednim numerze NŁ. Mirosław K. jechał w nocy z 11 na 12 maja Seatem Cordobą będąc w stanie nietrzeźwym (około 1,6 promila alkoholu we krwi). Około godz. 3.45 zderzył się w Klewkowie na trasie 2 z osobowym Mercedesem. Następnie w Mercedesa uderzył ciężarowy Man. Na skutek zdarzenia śmierć na miejscu poniósł kierowca Mercedesa, Julian S. z Warszawy.

(mwk)

kronika policyjna

■ 12 maja w Świeryżu w gminie Łowicz nieznani sprawcy po wybiciu okna włamali się do mieszkania, z którego skradli telewizor marki Thomson o wartości około 300 złotych.

■ 12 maja w Sapach w gminie Domaniewice z niezamkniętego mieszkania nieznani sprawcy ukradli pieniądze, biżuterię i odzież o łącznej wartości 5.800 złotych.

■ 13 maja w Kiernozi nieznani sprawcy włamali się do nieczynnej rozlewni napojów gazowanych, z której po wymontowaniu ukradli metalowe elementy nalewaczek o wartości około 2 tys. złotych.

■ 14 maja na targowisku miejskim przy ulicy Starzyńskiego nieznany sprawca ukradł mieszkance Łowicza portmonetkę z dowodem osobistym, legitymacją rencisty, kartą bankomatową i pieniędzmi w kwocie kilkunastu złotych.

■ Tego samego dnia okradziona została również inna kobieta dokonująca zakupów na targowisku miejskim w Łowiczu. Nieznany sprawca ukradł z torebki damskiej portfel z dowodem osobistym.

■ 14 maja w Helinie w gminie Bielawy nieznani sprawcy wycięli około 300 metrów napowietrznej linki energetycznej o wartości około 3 tys. złotych.

■ 14 maja sprzed budynku Powiatowego Urzędu Pracy przy ulicy Stanisławskiego w Łowiczu skradziony został rower marki Gazela o wartości 550 złotych.

■ 15 maja na targowisku miejskim przy ul. Starzyńskiego w Łowiczu nieznani sprawcy po zerwaniu paneli ściennych włamali się do jednego ze sklepików i ukradli owoce cytrusowe o wartości około 350 złotych.

■ 16 maja w Trzciance w gminie Łyszkowice policjanci zatrzymali dwóch mężczyzn w wieku 18 i 22 lata, którzy pobili innego mężczyznę w wieku 22 lata. Pokrzywdzony trafił do szpitala z podejrzeniem wstrząśnięcia mózgu.

■ 17 maja w Bocheniu w gminie Łowicz nieznani sprawcy włamali się do garażu, z którego ukradli szlifierkę kątową Protool, piłę spalinową i podkoszarkę Alpina Star o łącznej wartości 2.700 złotych.

■ 17 maja Prokuratura Rejonowa w Łowiczu zastosowała poręczenie majątkowe w wysokości 5 tys. złotych wobec podejrzanego o wyłudzenie podatku akcyzowego od wprowadzenia do obrotu gospodarczego paliw płynnych. Mężczyzna sprzedawał olej opałowy jako olej napędowy. Jest to ciąg dalszy sprawy związanej z zatrzymaniem właściciela firmy T. z gminy Chąśno, któremu łowicka policja zarzuca wprowadzenie do obrotu niezgodnie z przeznaczeniem oleju opałowego i przemysłowego typu S, a tym samym przywłaszczenie sobie podatku akcyzowego należnego Skarbowi Państwa w wysokości około 200 tys. złotych.

■ 17 maja na cmentarzu Dobrego Pasterza przy ul. Tuszewskiej w Łowiczu nieznany sprawca skradł pozostawioną przy grobie torebkę damską z telefonem Nokia, dowodem osobistym i pieniędzmi w kwocie 200 zł.

■ W okresie od 12 do 17 maja policjanci zatrzymali czterech pijanych rowerzystów i dwóch pijanych kierowców samochodów.

Kronikę opracował komisarz Andrzej Rokicki, Sekcja Prewencji KPP w Łowiczu

Przez dwa tygodnie pompa na targowisku była nieczynna i stanowiła jedynie wątpliwy element dekoracji stoisk, które przy niej rozstawiano.

Nieunijna pompa?

Około dwóch tygodni nieczynna była pompa - jedyne powszechnie dostępne źródło wody bieżącej na łowickiej targowicy. Wiesław Dąbrowski, prezes KS Pelikan, dzierżawcy obiektu deklarował w środę 19 maja w rozmowie z NŁ, że już w ten piątek (21 maja) będzie ona czynna. Awaria miała być usunięta w środę po południu.

Brak wody w pompie wywołał oburzenie wśród handlujących na targowicy. Złość i rozgoryczenie korzystających ze „Zdroju" spowodowała też kartka, którą ktoś, prawdopodobnie dla żartu umieścił przy pompie. Gdy byliśmy na targowicy, kartki już nie było, a z relacji rolników i kupców wiemy jedynie, że wyjaśniała ona, że pompa jest nieczynna do odwołania z powodu niedostosowania jakości wody lub też samej pompy do wymogów Unii Europejskiej. Tak naprawdę dopływ wody zakręcił ZUK z powodu awarii pompy - jej objawem było to, że woda płynęła non stop. Niektórzy z handlujących prosili o wodę właścicieli pawilonów, w których jest woda, ale większość naszych rozmówców wolała być samowystarczalna i wodę przywoziła w kanistrach z domu.

Zbigniew Bochenek z ZUK uważa, że awaria pompy, której skutkiem był stały wyciek wody mogła być spowodowana niewłaściwą eksploatacją. Osoby korzystające ze „Zdroju" używają zbyt wielkiej siły, uszkodzenia mogą być spowodowane uderzeniem w pompę. *(mwk)*

Ruszają prace w parku w Sannikach

Już dzisiaj, tj. 20 maja rozpoczyna się w Sannikach program „Bezrobotni w służbie zabytków", chociaż przygotowania do niego rozpoczęto nieco wcześniej. W ramach tego programu 3 osoby bezrobotne z terenu gminy zatrudnione w ramach robót publicznych zaangażowane będą w prace na terenie zabytkowego parku przy pałacu. Program potrwa 6 miesięcy i w tym czasie prowadzone będą prace przy ogrodzeniu parku, pielęgnacji roślin, przywracaniu ścieżek i alejek do właściwego stanu.

Sannicki park ma powierzchnię 6,40 ha i co roku przeprowadzano w nim pewne prace, jednak były one niewystarczające, ponieważ w sezonie letnim osoby wykonujące prace w parku kierowane były zazwyczaj do przeprowadzenia podobnych prac na terenie szkół. Sześciomiesięczny czas trwania tego programu i jego specyfika określająca, że osoby te mają pracować „w służbie zabytków" pomoże z pewnością w doprowadzeniu parku do właściwego stanu. *(mwk)*

Gmina Łowicz

Wybrano dyrektorów w pięciu podstawówkach

Pięć konkursów na stanowisko dyrektorów szkół podstawowych w Niedźwiadzie, Wygodzie, Zielkowicach, Dąbkowicach Dolnych i Bocheniu w gminie Łowicz odbyło się w ostatni poniedziałek i wtorek, 17 i 18 maja tego roku.

W czterech przypadkach akceptację otrzymali dotychczasowi dyrektorzy: w Niedźwiadzie - Alicja Kocbuch, w Zielkowicach - Bożena Słomska, w Dąbkowicach Dolnych - Jacek Stelmaszewski, w Bocheniu - Małgorzata Grażka, natomiast w wyniku konkursu na stanowisko dyrektora Szkoły Podstawowej w Wygodzie nie wyłoniono żadnego kandydata, pomimo tego, że do konkursu przystąpiła dotychczasowa dyrektorka Małgorzata Jarecka. Nie otrzymała ona wystarczającej liczby głosów od jedenastoosobowej komisji konkursowej. Pięciu członków głosowało za kandydaturą Jareckiej, zaś sześciu członków komisji było przeciwnych tej kandydaturze. W komisji tego konkursu zasiadali: wójt Andrzej Barylski, zastępca wójta Grzegorz Stefański, przewodniczący Rady Gminy Andrzej Lenarczyk, z kuratorium - Bożena Kędzierska i Mirosława Nowacka, przedstawiciele rady pedagogicznej - Mariola Szwarocka-Napieraj i Piotr Syryca, przedstawiciele rady rodziców - Małgorzata Konikowska i Małgorzata Miazek, przedstawiciel Związku Nauczycielstwa Polskiego Maria Bończak i przedstawiciel NSZZ „Solidarność" Witold Nodzak. Głosowanie w tym oraz w pozostałych konkursach odbywało się w trybie tajnym. Każdy z członków komisji przechodził do osobnego pomieszczenia, w którym dokonywał głosowania i wrzucał swój głos do urny.

Zgodnie z ustawą o systemie oświaty, jeżeli do konkursu nie zgłosi się żaden kandydat albo w wyniku konkursu nie wyłoniono kandydata, organ prowadzący (w tym przypadku gmina Łowicz) powierza to stanowisko ustalonemu przez siebie kandydatowi, po zasięgnięciu opinii rady szkoły i rady pedagogicznej. Powierzenia takiego należy spodziewać się w czerwcu.

Zainteresowanie konkursami na stanowiska dyrektorskie w szkołach w gminie Łowicz nie było duże. Przystąpiły do nich wyłącznie osoby piastujące te stanowiska do tej pory. Wyniki tajnych głosowań w pozostałych przypadkach były następujące: SP Niedźwiada: 8 za, 3 przeciw, SP Zielkowice: 7 za, 4 przeciw, SP Dąbkowice Dolne: 7 za, 4 przeciw, SP Bocheń: 9 za, 2 przeciw. Dyrektorzy wybrani zostali na pięcioletnią kadencję. *(mak)*

Pięciolatka potrącona przez samochód

W niedzielę, 16 maja około godz. 19.40 w Seligowie w gminie Łyszkowice na drodze lokalnej 5-letnia Weronika R. została potrącona przez Fiata Sienę, którym kierował Piotr W. Dziecko przewiezione zostało na obserwację do szpitala w Skierniewicach. Prawdopodobnie przyczyną wypadku było wtargnięcie dziewczynki pod koła jadącego samochodu. Kierujący Sienną był trzeźwy. *(mwk)*

„Para" już w sobotę

W najbliższą sobotę 22 maja o godz. 8.15, w TVP 1 obejrzeć będziemy mogli obejrzeć kolejny odcinek cyklu podróżniczego „Para w Polsce", poświęcony tym razem Łowiczowi i Ziemi Łowickiej. Przypomnijmy, że program był nagrywany 14 i 15 kwietnia. Jego prowadzący Magdalena Stużyńska - popularna Marcysia z serialu Złotopolscy i Robert Kudelski odwiedzili Łowicz, Nieborów, Arkadię, skansen w Maurzycach, w którym spotkali się z członkami Stowarzyszeni Regionalnego Wsi Urzecze „Łowiczanie" oraz Sromów. W skansenie przy łowickim muzeum „para" gotowała też tradycyjne łowickie potrawy - parzybrodę i szynkę jajeczną. Wszystko to będzie można zobaczyć w 20-minutowym programie. *(tb)*

dok. ze str. 1

Szczególne względy dla dyrektora

Wyższe wykształcenie oraz wieloletnia praca pedagogiczna nakładała tym większy - zdaniem prokuratora - obowiązek postępowania zgodnie z prawem, a wręcz świecenia przykładem dla uczniów. - *Musi w pełni ponieść odpowiedzialność za swoje czyny, gdyż jako wykształcona osoba, dokładnie zdawał sobie sprawę z tego, że robi źle* - podkreślał prokurator.

W przeciwieństwie do Sądu Rejonowego w Łowiczu, Sąd Okręgowy w Skierniewicach orzekający w składzie: L. Steć, K. Borzęcki i J. Zbierski uznał, że stopień społecznej szkodliwości czynu zabronionego, którego dopuścił się Grzegorz Więcek nie był znaczny, gdyż jadąc pod wpływem alkoholu o 2.40 w nocy w odległości 300 m od domu nie stwarzał znacznego niebezpieczeństwa. Biorąc pod uwagę art. 66 kk i wszystkie wynikające z niego przesłanki warunkowego umorzenia uznał, że w tym wypadku wszystkie one zostały spełnione. Sąd II instancji wziął również pod uwagę właściwości podmiotowe, czyli przymioty oskarżonego, a przede wszystkim jego nieposzlakowaną opinię i to, że wyrok sądu I instancji mógł zniweczyć dorobek całego jego życia - i sprawę warunkowo umorzył. Wyrok jest prawomocny.

Art. 66. § 1. kk Sąd może warunkowo umorzyć postępowanie karne, jeżeli wina i społeczna szkodliwość czynu nie są znaczne, okoliczności jego popełnienia nie budzą wątpliwości, a postawa sprawcy nie karanego za przestępstwo umyślne, jego właściwości i warunki osobiste oraz dotychczasowy sposób życia uzasadniają przypuszczenie, że pomimo umorzenia postępowania będzie przestrzegał porządku prawnego, w szczególności nie popełni przestępstwa.

Art. 67. § 1. Warunkowe umorzenie następuje na okres próby, który wynosi od roku do 2 lat i biegnie od uprawomocnienia się orzeczenia. (...)

Sam Grzegorz Więcek, proszony o to przez Nowego Łowiczanina, nie chciał komentować wyroku. Powiedział, że jest poza Łowiczem, a telefonicznie na pytania odpowiadać nie będzie. - *Żadnych informacji nieautoryzowanych nie udzielam* - oświadczył.

Czy może być dyrektorem?

Wbrew pozorom wyrok sądu II instancji nie zamyka jednak sprawy. Nie dlatego, że prokuratura mogłaby złożyć kasację w Sądzie Najwyższym - bo tego trudno się spodziewać, nie mamy tu bowiem do czynienia z żadnym istotnym problemem prawnym, choć bez wątpienia mamy do czynienia z oceną, z którą opinia publiczna nie musi się zgadzać (patrz artykuł obok). Paradoksalnie: sprawę zamykałoby utrzymanie w mocy wyroku skazującego wydanego przez sąd I instancji - w myśl bowiem art. 38 ustawy o systemie oświaty, nauczyciel skazany prawomocnym wyrokiem dłużej nauczycielem być nie może, nie mógłby więc także być dyrektorem. Sprawa jednak zamknięta nie jest, bowiem w myśl par. 2 wspomnianego art. 38 ustawy o systemie oświaty organ prowadzący szkołę - w przypadku Gimnazjum Nr 1 jest nim ratusz - może rozwiązać umowę o pracę z dyrektorem placówki szkolnej bez wypowiedzenia w trakcie roku szkolnego, jeśli wystąpią nadzwyczajne okoliczności. Tutaj takie okoliczności wystąpiły: dyrektor szkoły prowadził po pijanemu samochód, powodując zagrożenie dla życia i zdrowia innych ludzi. Ten fakt nie został w trakcie rozprawy sądowej zakwestionowany nawet przez samego oskarżonego. Przestępstwo zostało popełnione i stwierdzone, choć sąd warunkowo odstąpił od wymierzania zań kary. Czy dyrektor postępujący w ten sposób może nadal pełnić swą funkcję? Czy może kierować placówką, w której kształtowane są postawy tysięcy młodych ludzi? Czy może prowadzić szkołę, której grono pedagogiczne często spotyka się z problemami wychowawczymi mającymi związek z alkoholem?

Pytania takie zadaliśmy burmistrzowi Łowicza Ryszardowi Budzałkowi - na razie bez odpowiedzi. Rzecznik prasowy ratusza Robert Stępniewski poinformował nas, że burmistrz, po konsultacji z radcami prawnymi urzędu zadecydował, iż wypowie się w tej sprawie dopiero po otrzymaniu pisemnego uzasadnienia wyroku. Nieoficjalnie dowiedzieliśmy się skądinąd, że sposób dalszego postępowania był przedmiotem konsultacji burmistrza i jego zastępcy do spraw społecznych Macieja Mońki z osobami związanymi ze szkolnictwem, z kuratorium oświaty i z niektórymi radnymi. O dalszym ciągu tej sprawy będziemy informować na bieżąco.

Eliza Błaszczyk, Wojciech Waligórski

Szkodliwość więcej niż znaczna

Kilkakrotnie w poprzednich miesiącach spotykaliśmy się z wypowiadanymi przez różne osoby opiniami, że za bardzo „przyczepiliśmy się" jako gazeta do sprawy dyrektora, że ją rozdmuchaliśmy. Wiedzieliśmy jednak, że postępujemy słusznie - i wyrażane dziś przy okazji ankiety opinie mieszkańców są dla nas nagrodą: nie straciliśmy poczucia co jest dobre, a co złe, co prywatne, a co dotyczące życia publicznego i podlegające społecznej kontroli i wywlekaniu na światło dzienne. Szkoda, że czytelnicze potwierdzenie naszych przekonań przychodzi przy tak bulwersującej okazji. Tak, wyrok skierniewickiego sądu bulwersuje. Kilkuset kierowców skazano w Łowiczu w minionych dwóch latach za jazdę po pijanemu - i wobec **żadnego** nie zastosowano warunkowego umorzenia postępowania. Zastosował je skierniewicki sąd II instancji wobec dyrektora szkoły, który powinien być wzorem postępowania, autorytetem, przykładem.

Zastosował je przyjmując błędną, naszym zdaniem, ocenę, że społeczna szkodliwość czynu nie była znaczna. Przeciwnie: była ogromna! Sąd uznał, że jadąc w nocy po spożyciu alkoholu, w niewielkiej odległości od domu, oskarżony nie stwarzał dużego zagrożenia dla innych użytkowników dróg. Dyskusyjne to, szczególnie gdy przypomnimy, że dokładnie dzień przed wyrokiem, w Łowiczu, inny kierowca, nieco tylko bardziej pijany, zabił człowieka.

Poza tym sąd nie odniósł się w ogłoszonym na sali uzasadnieniu wyroku do społecznej szkodliwości tego czynu: do tego, że przestępstwa dopuścił się dyrektor publicznej placówki oświatowej, kształtującej postawy młodzieży w jej najtrudniejszym, przełomowym okresie dojrzewania. Bezbłędnie natomiast ocenili tę postawę nasi respondenci, zwykli mieszkańcy zaznaczając, że od ludzi piastujących takie stanowiska trzeba wymagać więcej, a nie mniej.

Takie wyroki są złe, bo burzą społeczne poczucie sprawiedliwości. Przekonują, że Polska jest krajem dla wybranych, takim, w którym pewnym ludziom wolno więcej niż innym. Dlatego tym większa odpowiedzialność spoczywa teraz na burmistrzu. W jego rękach jest teraz coś więcej niż tylko obsada stanowiska dyrektora Gimnazjum Nr 1.

Wojciech Waligórski

Rzecz nie bez znaczenia

Dyrektor gimnazjum, który prowadził samochód po pijanemu, swej funkcji pełnić nadal:

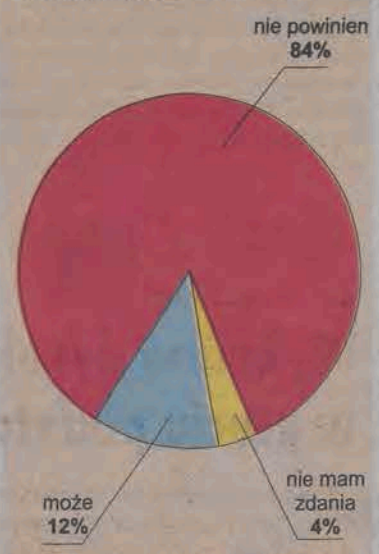

Wyniki ankiety przeprowadzonej na ulicach Łowicza przez reporterów NŁ w dniach 17-18 maja 2004. Pytania zadano 50 osobom.

Zdaniem związkowców

Na temat sytuacji, która wyniknęła po umorzeniu sprawy karnej dyrektora Gimnazjum nr 1 nie chciał się wypowiadać Wojciech Jefimko prezes łowickiego oddziału Związku Nauczycielstwa Polskiego. *Nie znam sprawy na tyle by zajmować w tej chwili jakieś konkretne stanowisko, na pewno jest tu problem moralny do rozstrzygnięcia. Postaram się jednak z nią zapoznać i obiecuję, że w przyszłym tygodniu odpowiem na pytanie dotyczące mojej opinii, niemniej ocena zaistniałej sytuacji należy przede wszystkim do organu prowadzącego szkołę, czyli miasta, który powołał dyrektora na stanowisko.*

Waldemar Jędrzejczak, prezes komisji oświaty łowickiego NSZZ Solidarność, także nie chciał wypowiadać się w sprawie dyrektora gimnazjum, gdyż jak przyznał nie posiada jeszcze wystarczającej na ten temat wiedzy. *(tb)*

Wobec wójta też ulgowo

Budzący wątpliwości przypadek warunkowego umorzenia „zdarzył się" również łowickiemu sądowi. W tym przypadku jednak przestępstwo zostało popełnione na rowerze, za co przewidziana jest niższa kara. Pijany rowerzysta zagraża głównie sobie.

W czwartek, 4 marca tego roku Sąd Rejonowy w Łowiczu warunkowo umorzył sprawę, która toczyła się przeciwko Robertowi Sikorskiemu - wójtowi gminy Kocierzew w powiecie łowickim, oskarżonemu o jazdę rowerem po ulicy Poznańskiej w Łowiczu w dniu 2 lipca 2003 roku. Stwierdzono u niego stężenie alkoholu w wydychanym powietrzu 0,61 mg/dm^3, co odpowiada 1,28 promila. Prokuratura już wcześniej wnioskowała o warunkowe umorzenie postępowania. Jednak w ocenie sądu na ówczesnym etapie postępowania umorzenie takie było bezzasadne, z uwagi na ogromną ilość podobnych przestępstw.

Sąd w Łowiczu postanowił warunkowo umorzyć sprawę i wyznaczyć okres próbny na dwa lata, ponadto zasądził świadczenie pieniężne w wysokości 2,5 tys. złotych na oddział szpitala w Stanisławowie. Ponadto orzekł zakaz prowadzenia pojazdów przez rok. Sąd uznał w tej sprawie, że oskarżony właściwie od momentu zdarzenia ponosi karę w postaci zatrzymania prawa jazdy, które to jest mu na stanowisku wójta bardzo potrzebne. Zwykle w tego typu sprawach sąd zakazuje ponadto jazdy jedynie jednośladami, tutaj jednak kara została rozszerzona również na inne pojazdy. Również świadczenie pieniężne, które otrzymał wójt Sikorski jest najwyższe z przewidzianych za tego typu przestępstwa. Sąd ponadto uznał, że karą jest wstyd i ciągła obawa o utratę stanowiska wójta. Ustawa z 2002 roku o bezpośrednim wyborze wójta mówi, że wygaśnięcie mandatu wójta następuje na wskutek prawomocnego wyroku orzeczonego za umyślne przestępstwo. Sąd zawierzył oskarżonemu, że zdarzenie miało charakter incydentalny i nie powtórzy się. W tym przypadku warunkowe umorzenie spowodowało to, że wójt nie stracił stanowiska. *(mak)*

Innym nie umorzono

Sprawa zatrzymanego podczas jazdy po pijanemu dyrektora nie była jedyną tego typu, jakie trafiły na wokandę łowickiego Sądu Rejonowego w ostatnich latach. Przeciwnie: spraw takich były setki. Trzeba podkreślić bezstronność łowickiej policji i łowickiej prokuratury, które doprowadziły do skierowania do sądu aktu oskarżenia wobec tak znanej osoby. Także łowicki Sąd Rejonowy postąpił wobec oskarżonego tak, jak postępował w setkach podobnych przypadków: uznał winnym, skazał, nie umorzył postępowania - tak jak nie umarzał wobec innych osób. Oto statystyka z trzech lat dotycząca nietrzeźwych kierowców i umorzeń warunkowych postępowań karnych w tych sprawach przed Sądem Rejonowym w Łowiczu. Dane uzyskane dzięki uprzejmości kierownictwa Wydziału Karnego tegoż sądu.

2001 rok: nietrzeźwych kierowców samochodów (przestępstwo z art. 178a paragraf 1) - 51 osób, umorzeń warunkowych - 2; nietrzeźwych rowerzystów (art. 178a paragraf 2) - 187, umorzeń warunkowych - 12;

2002 rok: nietrzeźwych kierowców samochodów - 112, umorzeń warunkowych - 0; nietrzeźwych rowerzystów - 320, umorzeń warunkowych - 8;

2003 rok: nietrzeźwych kierowców samochodów - 122, umorzeń warunkowych - 0; nietrzeźwych rowerzystów - 349, umorzeń warunkowych - 11.

Warunkowe umorzenie postępowania wobec Grzegorza Więcka zastosował dopiero sąd II instancji - skierniewicki Sąd Okręgowy. *(mak)*

Radni chcą o tym mówić

Dzień po tym, jak w Sądzie Okręgowym zapadł prawomocny wyrok w sprawie dyrektora Więcka pytaliśmy czterech radnych z Rady Miejskiej, co myślą o tej sprawie i czy osoba ta powinna, ich zdaniem, wrócić do pracy w szkole.

Tadeusz Żaczek, dyrektor II LO i ZSM przyznał, że sprawę zna tylko z tego, co było publikowane na naszych łamach. Nie chciał się wypowiadać wcześniej, niż będzie mógł sprawdzić informacje te u źródeł.

Marek Wojtylak przyznał, że sprawa bardzo zbulwersowała opinię społeczną i w sensie moralnym sytuacja jest bardzo nieciekawa. Ma jednak odczucie, że sprawie nadano duży rozgłos, krzywdząc w ten sposób osobę dyrektora. Aspekt moralny sprawy Wojtylak oddziela od strony „ludzkiej", nie chcąc radykalnie dyrektorowi odbierać możliwości pracy. Jako przewodniczący komisji społecznej Rady Miejskiej Marek Wojtylak deklaruje jednak, że na najbliższym posiedzeniu temat dyrektora zostanie podjęty. - *Myślę, że sam powinien zrezygnować. Uważam, że nie powinno mu się odbierać możliwości pracy w charakterze nauczyciela* - tak Marek Wojtylak wypowiada swoją opinię, dając - *Potępiam czyn, ale pod względem ludzkim uważam, że nie można mu odebrać szans.*

Gdy pytaliśmy o opinię **Grzegorza Michalaka**, on również nie znał rozstrzygnięcia w spawie, ale po krótkich wyjaśnieniach z naszej strony przyznał, że jest ono zadziwiające, a sprawa bulwersująca. - *Na pewno większość radnych będzie chciała zająć stanowisko w tej sprawie, jakąś decyzję powinien podjąć burmistrz. Musimy to dobrze przekonsultować. Uważam, że młodzież nie może mieć takiego sygnału, że można zrobić coś nagannego i nie ponieść konsekwencji.*

Również przewodnicząca komisji rewizyjnej **Anna Bieguszewska** nie kryła zaskoczenia wyrokiem. Przyznała, że nie wiedziała, że sprawa w sądzie jest już zakończona. - *Osobiście uważam, że zawód nauczyciela wymaga czegoś więcej, niż wymaga się od zwykłego obywatela. Nauczyciel powinien być nieskazitelny. Nie mam żadnego usprawiedliwienia na to, aby taka osoba mogła pracować z młodymi ludźmi. Gdzie wobec tego młodzież ma szukać wzorców? Aby móc młodzieży spojrzeć prosto w oczy, samemu trzeba być w porządku. Nauczyciel powinien mieć wielki autorytet. Oczywiście, rodzina powinna być pierwsza w kształtowaniu tych autorytetów, ale nauczyciel też jest w tym procesie bardzo ważny.* Zdaniem Bieguszewskiej sprawa dyrektora jest tematem, jaki radni powinni podjąć. *(mwk)*

dok. ze str. 1

Mieszkańcy są oburzeni

Dla niektórych naszych rozmówców sprawa dyrektora Więcka jest potwierdzeniem faktu, że nasz kraj to kraj afer. - *Tak wszystkie sprawy w naszym kraju się wyjaśnia - od samej góry. I jak widać w Łowiczu jest podobnie. Nie rozumiem dlaczego mała szkodliwość społeczna? Czy ci, co sądzą nie wiedzą, ilu ludzi ginie w wypadkach, które powodują pijani kierowcy?*

Jak policja łapie zwykłego człowieka, to jest kara i nikt się nawet nie wychyla i nie zastanawia, że może być inaczej. Dopiero jak zatrzymany będzie jakiś ważniak, to nagle jest bardzo dużo argumentów przemawiających za tym, że jego nie powinno się karać, że napić się to ludzka rzecz. Wstyd mi za sędziów, którzy tak zasądzają. W Polsce zwykłego człowieka nawet tam nie uszanują... - powiedział nam mieszkaniec osiedla Noakowskiego w Łowiczu.

No widzi Pan - bezprawie w państwie prawa. Szarak to by i zapłacił karę i zostałby skazany i pewnie z roboty by z hukiem wyleciał - mieszkaniec Starzyńskiego.

Jak karać to wszystkich równo, albo w ogóle nie karać za jazdę po pijanemu i niech się ludzie zabijają. W życiu dziecka nie dałbym do szkoły, w której dyrektorem jest człowiek, który jeździ po pijanemu samochodem. - mieszkaniec Starzyńskiego.

- Jak przy takim dyrektorze będą wyglądać zajęcia dotyczące profilaktyki alkoholowej i bezpieczeństwa na drodze? Może dyrektor sam będzie je teraz prowadził, posiadając takie doświadczenie? Dla mnie jest to sytuacja paranoiczna - powiedziała nam jedna z łowickich nauczycielek - *Przecież osoba dyrektora, który popełnił przestępstwo, jest poważną przeszkodą wychowawczą. Problem z tym będą mieli teraz sami nauczyciele* - powiedział nam Jacek Błaszczyk z Łowicza. *W przypadku nauczyciela, a zwłaszcza dyrektora szkoły, kary za przestępstwa powinny być surowe i zdecydowane, ponieważ osoba ta musi w środowisku, w którym pracuje, posiadać autorytet wychowawczy wobec uczniów, jak i autorytet wobec samych współpracowników* - mówi Tomasz K. nauczyciel z jednej z łowickich szkół. *Kara powinna być surowsza, zdecydowanie, a jeśli nie jest, to sam dyrektor powinien mieć teraz tyle w sobie honoru, by podjąć decyzję o zrezygnowaniu przynajmniej z pełnienia funkcji kierowniczej, ale nie wiem czy nie powinien zrezygnować także z wykonywania zawodu nauczyciela* - uważa Janusz Kaźmierczak.

Decyzja sądu oznacza dla mnie jedno: że ludzie ze „świecznika" są w stanie uniknąć dotkliwej kary za swoje występki - powiedziała Anna D.

Elżbieta D. uznała, że warunkowe umorzenie postępowania w sprawie Grzegorza Więcka było wyrazem dobrej oceny sprawy przez sąd, a szczególnie uwzględnienia indywidualnych okoliczności. - *Niedawno podobne rozstrzygnięcie sąd wydał w sprawie wójta jednej z okolicznych gmin, który nadal piastuje swoje stanowisko. Niesprawiedliwe byłoby w takiej sytuacji, gdyby utrzymany został w stosunku do dyrektora gimnazjum wyrok sądu I instancji* - mówiła ankietowana.

Anna K. wybrała odpowiedź „C", czyli opowiedziała się za tym, że wszyscy powinni ponosić taką samą karę bez względu na to, czy są to osoby znane i z zasługami, czy też przeciętni obywatele. - *Jeżeli ktoś jest na „świeczniku", tym bardziej powinien dbać o swoją opinię. Od tych „na górze" wymaga się znacznie więcej niż od szaraków; to oni powinni dawać przykład właściwego postępowania, tym bardziej jeżeli ktoś jest pedagogiem.*

Elżbieta B. przyznała rację sądowi II instancji, który warunkowo umorzył postępowanie w sprawie dyrektora Gimnazjum nr 1 zaznaczając, że poniósł on już praktycznie zasłużoną karę, gdyż cała lokalna społeczność dowiedziała się o tym, co zrobił. - *Sądzę, że mógłby nadal pracować, jako nauczyciel, ale raczej nie powinien być już dyrektorem. Uważam, że już samo postępowanie było dla niego dużą karą i nagłośnienie sprawy.*

Tadeusz J. bardzo surowo ocenił postępowanie Grzegorza Więcka, uznając że wyrok sądu II instancji był wyjątkowo łagodny za jazdę po pijanemu. - *Gdybym ja stanął przed sadem na pewno tak łagodnie nie zostałbym potraktowany, a podobno wszyscy są równi wobec prawa?* - komentował wyrok.

Kaczmarek o SdPl w Domu Nauczyciela

Dziś, w czwartek 20 maja w Domu Nauczyciela w Alejach Sienkiewicza odbędzie się spotkanie z Michałem Kaczmarkiem, posłem na Sejm obecnej kadencji z Kutna, który startował z ramienia Sojuszu Lewicy Demokratycznej, ale po niedawnym rozłamie w partii wszedł w szeregi nowo utworzonej partii Socjaldemokracji Rzeczpospolitej Polskiej. Spotkanie, jak powiedziała nam Wiesława Gębura, do niedawna liderka miejskiego koła nr 1 SLD, a obecnie główna inicjatorka zawiązania się w Łowiczu struktur SdPl, będzie dotyczyć przede wszystkim powstania w Łowiczu tej partii. Aktualnie skupia ona 26 zadeklarowanych sympatyków, w większości osób nie związanych wcześniej z żadną partią polityczną, a w bardzo małej części z byłych członków SLD. Większa część z tych osób chce, by w Łowiczu zawiązało się koło SdPl i chce stać się członkami partii. Gębura przyznaje, że jest spore zainteresowanie partią i z pewnością liczba 26 sympatyków będzie się nadal powiększała. W czasie spotkania poseł Kaczmarek będzie także informował o założeniach programowych SdPl dotyczących szpitalnictwa, oświaty, gospodarki i innych. Spotkanie jest otwarte dla wszystkich mieszkańców miasta. *(tb)*

Bocheń

Łącznik tańszy niż przewidywano

O około 23 tysiące złotych będzie tańsza budowa łącznika pomiędzy budynkiem Szkoły Podstawowej w Bocheniu a stojącym w bezpośrednim sąsiedztwie szkoły budynkiem Domu Ludowego. W pierwotnej wersji budżetu gminy Łowicz - zanim powstał projekt techniczny budowy łącznika - na inwestycję tę przeznaczono 65 tysięcy złotych. Ponieważ jednak budowa ma kosztować mniej niż pierwotnie zakładano, radni uchwałą zdjęli z wydatków na ten cel wspomniane 23 tysiące złotych.

Budowa łącznika ma rozpocząć się pod koniec maja tego roku. Ma ona tym większy sens, że sala na piętrze Domu Ludowego wykorzystywana jest przez uczniów szkoły jako mini sala gimnastyczna i sala na wszelkiego rodzaju uroczystości szkolne i próby przed nimi. W „ludowcu" mieści się również Gminna Biblioteka Publiczna, z której korzystają między innymi uczniowie podstawówki.

(mak)

Luft po Lisie

Po Tomaszu Lisie, który gościł w Łowiczu w związku z promocją swojej książki „Co z tą Polską", następnym autorem-dziennikarzem, który odwiedzi nasze miasto będzie Monika Luft - dziennikarka telewizyjna, która będzie promować swoją debiutancką książkę „Śmiech iguany". Spotkanie z autorką zaplanowano na środę, 26 maja o godz. 16.30 w księgarni „Matras" przy ulicy Zduńskiej 45/47. Monika Luft będzie też podpisywać swoją książkę.

Monika Luft związana była z Telewizją Polską w latach 1994-2002, prowadziła w niej programy na żywo oraz była autorką wywiadów z gwiazdami światowej kultury i show biznesu. *Początek książki wprowadza w świat telewizji: dworskie układy, zakulisowe gry, nieszczere relacje. Bohaterowie, zniechęceni brakiem perspektyw, wyruszają w podróż, która ma być inspiracją, a staje się początkiem koszmaru. Są fragmenty ściskające za serce i wywołujące uśmiech, pełne brutalności i łagodne sentymentalne. W końcu jest w tej książce całe bogactwo życia. - „Śmiech iguany" zdecydowanie wykracza poza to, co zwykło się określać mianem literatura kobieca. Ta powieść idzie głębiej i dalej. To udany debiut i bardzo dobra książka* - podsumowała jedna z recenzentek „Życia" - Monika Adamczyk.

(mak)

ZEC

Dłuższych przerw nie będzie

Ostatnia około dwugodzinna - zaplanowana - przerwa w dostawie ciepłej wody do bloków zasilanych z kotłowni Zakładu Energetyki Cieplnej przy Syntexie w Łowiczu zdarzyła się w niedzielę, 9 maja. Podobnych przerw może być w tym roku jeszcze kilka, najwcześniej w lipcu. Nie jest planowana natomiast żadna dłuższa przerwa w dostawie ciepłej wody. *Największą pracą remontową, jaka nas w najbliższym czasie czeka jest skrócenie i ocieplenie komina w kotłowni przy Syntexie. Zostanie to wykonane po to, żeby w kominie nie dochodziło do gwałtownego wychładzania się gazów, co powoduje szybszą korozję* - powiedział nam prezes łowickiego Zakładu Energetyki Cieplnej Jan Tłustwa. Prace ma wykonać firma, której pracownicy mają uprawnienia do prac wysokościowych na specjalnych linach. Przetarg w tej sprawie jeszcze nie został ogłoszony, więc nie ma daty przeprowadzenia robót. Mogą one kosztować nawet kilkadziesiąt tysięcy złotych.

Inne prace, które mogą powodować krótkotrwałe przerwy w dostawie gorącej wody użytkowej są spowodowane koniecznością bieżącej konserwacji urządzeń oraz drobnych remontów, w tym między innymi podstacji energetycznej zasilającej kotłownię. O wyłączeniach dopływu gorącej wody lokatorzy mają być informowani z kilkudniowym wyprzedzeniem za pomocą wywieszek na tablicach ogłoszeń w klatkach schodowych.

(mak)

Ciężko poparzony przy remoncie dachu

51-letni pracownik firmy remontowo-budowlanej Tadeusz D., odniósł bardzo poważne poparzenia przekraczające 80% powierzchni ciała w wypadku, do którego doszło w poniedziałek 17 maja w Kiernozi.

Mężczyzna przebywa na oddziale intensywnej terapii łowickiego szpitala, jego stan lekarze oceniają jako bardzo ciężki. Do wypadku doszło około godz. 11.45. Na zlecenie Ośrodka Szkolno-Wychowawczego w Kiernozi miejscowa firma już drugi tydzień wykonywała uszczelnianie mocno zniszczonego dachu. W odległości około 3 metrów od budynku ustawiony był kocioł, w którym podgrzewano smołę do smarowania dachu. Jak się dowiadujemy w Państwowej Straży Pożarnej w Łowiczu, beczka ze smołą przykryta była arkuszem blachy. W pewnym momencie jeden z pracowników wykonujących remont odkrył kocioł. Doszło wtedy do zapalenia oparów smoły, w krótkim czasie od tego musiał nastąpić wybuch. Gęsty czarny dym towarzyszący zdarzeniu zaalarmował straż. Do zdarzenia przyjechało aż 5 jednostek Ochotniczych Straży Pożarnych i jeden zastęp PSP z Łowicza. Gasić jednak nie było co, ponieważ pożar spowodowany wybuchem smoły ugasili gaśnicami pracownicy ośrodka jeszcze przed przyjazdem na miejsce straży z Kiernozi.

Wybuch nie spowodował poważnych strat materialnych, tragiczne są jednak skutki oparzeń, jakie spowodował u 51-letniego Tadeusza D. Nieznaczne poparzenia nadgarstka i nogi ma też drugi pracownik, 26-letni Robert K. Na miejsce zdarzenia przybył z miejscowego ośrodka lekarz Marcin Gudaj, który przed przyjazdem pogotowia udzielił pierwszej pomocy ciężko poparzonemu. Ponad godzinna obecność straży z Łowicza na miejscu zdarzenia też sprowadzała się przede wszystkim do udzielenia pomocy technicznej. W chwili zamykania tego numeru NŁ Tadeusz D. jeszcze żył, ale jego stan określany był jako naprawdę ciężki.

(mwk)

REKLAMA

PRODUCENT OKIEN ŁOWICZ, ul. Seminaryjna 6 tel./fax (046) 837 88 58
Astra Łowicz
OKNA PVC deceuninck
RABATY
- Sprawdzone, dobre okna PCV oraz DREWNIANE
- Żaluzje, rolety, moskitiery, parapety
- Solidne drzwi zewnętrzne Alum.-PCV
- Okna gospodarcze
Prawdziwa biel na lata
TWÓJ BEZPIECZNY DOM Super oferta!!! Okna antywłamaniowe
R-329

AGROL 99-400 Łowicz Jastrzębia 95
Centrum Dystrybucji Nawozów
(0-46) 837-15-89 (0-46) 837-14-10
Dojazd: 1 km za Łowiczem przy trasie Łowicz - Bielawy koło Otolic
Saletra Magnezowa
Zakłady Azotowe „Puławy" S.A.
Lubofos Corn
specjalny nawóz pod kukurydzę
Zakłady Chemiczne „Luboń" Sp. z o.o.
Posiadamy w ciągłej ofercie nawozy: azotowe, pojedyncze, wieloskładnikowe
Doradztwo, Dowóz, Załadunek
R-701

Z.H.U. AWIT
- układanie kostki brukowej płyt chodnikowych, trelinki
- utwardzanie terenu
- budowanie palisad ogrodowych
Zapewniamy fachową obsługę, niskie ceny, gwarancję jakości
0-601-211-548
R-854

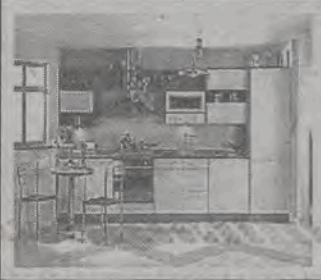
PPHU „MEBEL PROJEKT"
PRODUCENT MEBLI KUCHENNYCH, BIUROWYCH, SZAF WNĘKOWYCH itp.
ŁOWICZ, UL. NAPOLEOŃSKA 12, tel. (046) 837-35-18
(wjazd od ul. Klickiego, za stacją CPN)
Czynne w godz. 9 - 17, sobota 9 - 14
KOMPUTEROWE PROJEKTOWANIE I ARANŻACJE WNĘTRZ
NA MIEJSCU STOLARNIA
WYPRZEDAŻ MEBLI Z EKSPOZYCJI !!!
R-704

POMIARY I TRANSPORT GRATIS
OKNA I DRZWI
• PCW • DREWNO • ALUMINIUM
VEKA deceuninck
OKAZJA - niskie ceny okien 3- i 5-komorowych
PARAPETY - ROLETY - ŻALUZJE
Pamiętaj - u nas drogi jest tylko KLIENT
Łowicz, ul. Stanisławskiego 22, tel./fax (046) 837-91-81
R-660

Przejazd przez Łowicz jest o wiele łatwiejszy, gdyż nowe drogowskazy są większe, a przez to widoczne z większej odległości, jak choćby ten u zbiegu ul. 11 listopada i Al. Sienkiewicza.

Duże znaki - prosty przejazd

W ciągu ostatnich kilku dni uwagę mieszkańców Łowicza przykuwają nowe drogowskazy na newralgicznych miejskich skrzyżowaniach i szlakach prowadzących przez Łowicz w kierunku Warszawy, Łodzi, Skierniewic czy innych większych miast. Na zlecenie Urzędu Miejskiego montażem nowych, większych od dotychczasowych znaków zajął się Zakład Usług Komunalnych. ZUK wymienił już 13 drogowskazów strzałkowych, choćby te widoczne na fotografii u zbiegu ul. 11 listopada oraz Al. Sienkiewicza, jak również 7 prostokątnych tablic drogowskazowych. Koszt wymiany drogowskazów wyniesie 15.813 zł. W ramach tego samego zlecenia ZUK uzupełnia oznakowanie pionowe oraz progi zwalniające na ul. Tkaczewa za kwotę 8.324 zł. Nowe drogowskazy są zdecydowanie lepiej widoczne, gdyż są większe. Konieczność wymiany tablic wynikała ze zmiany - pod koniec ubiegłego roku - przepisów w tym zakresie. Stare znaki stały na łowickich ulicach ponad 10 lat. W tych samych dniach wymieniono też, za kwotę 12.511 zł około 150 tabliczek z nazwami ulic. *(eb)*

Nowa dyrektorka w przedszkolu na Księżackiej

Emilia Żebrowska zastąpi Krystynę Ostrowską na stanowisku dyrektora Przedszkola Integracyjnego nr 10 na ul. Księżackiej w Łowiczu - zdecydowała 17 maja powołana przez ratusz komisja konkursowa.

Emilia Żebrowska pracuje w przedszkolu na ul. Księżackiej od 6 lat jako nauczyciel wspomagający w grupie dzieci 5 i 6-letnich. Do jej zadań należała więc praca w grupie z dziećmi niepełnosprawnymi. W konkursie była jedyną kandydatką na stanowisko dyrektora. W rozmowie z nami powiedziała, że zamierza dalej rozwijać integracyjny charakter placówki, a szczególną uwagę chciałaby poświęcić włączeniu rodziców do realizacji zadań integracyjnych. Jak przyznała w rozmowie z nami, stanowiska nie przejmie najprawdopodobniej od 1 września, w tym okresie będzie przebywać na urlopie macierzyńskim, który potrwać może do końca roku. Swoje stanowisko obejmie wtedy od pierwszego stycznia. Do tego czasu pełnienie funkcji zostanie powierzone najprawdopodobniej obecnej dyrektorce Krystynie Ostrowskiej, która w normalnych okolicznościach odeszłaby od 1 września na emeryturę. Ostateczna decyzja co do rozwiązania tej sytuacji ma zapaść w ratuszu. Emilia Żebrowska będzie dyrektorem przez najbliższych 5 lat.

W przypadku Przedszkola nr 5 na ul. Chełmońskiego, gdzie zachodziła w tym roku konieczność ogłoszenia konkursu na stanowisko dyrektora ze względu na kończącą się kadencję, organ prowadzący, czyli ratusz zdecydował się zrezygnować z jego ogłaszania i zastosować wobec dotychczasowej dyrektorki Stanisławy Grabowskiej formę przedłużenia powierzenia stanowiska dyrektora na kolejne 5 lat. *(tb)*

Jak chronić grób Anieli Chmielińskiej

Trzy tygodnie temu na łamach NŁ ukazał się apel radnego Marka Wojtylaka adresowany do przewodniczącego Rady Miejskiej Krzysztofa Kalińskiego, wzywający do podjęcia działań w celu ratowania grobu Anieli Chmielińskiej, popularyzatorki kultury łowickiej, której imię nosi dział etnograficzny łowickiego muzeum.

Marek Wojtylak napisał, że na grobie pojawiła się kartka z informacją o likwidacji grobowca w przypadku nieopłacenia miejsca pochówku. Proboszcz parafii katedralnej ks. Wiesław Skoniecznyy wyjaśnia jednak, że kartka na grobie Chmielińskiej nie mówi, ani o konieczności zapłaty, ani o likwidacji i nie pojawiła się na nim w ostatnich dniach, lecz jesienią ubiegłego roku, kiedy informacje o konieczności uporządkowania stanu prawnego umieszczone były na innych grobach tegoż cmentarza. Inne kartki od tego czasu nie były tam umieszczane. Celem przygotowania ich było znalezienie osoby, która będzie się grobem opiekowała. Wyznaczono wówczas termin, do którego osoby takie mogą się zgłaszać. Termin ten minął w ostatnich dniach marca i jak do tej pory nikt nie zgłosił się w sprawie grobu Anieli Chmielińskiej.

Po publikacji o której piszemy na wstępie, do ks. Skoniecznego zgłosił się Krzysztof Kaliński, proponując spotkanie z radnymi w tej sprawie. Proboszcz parafii katedralnej uważa, że nie jest celowe robienia takiego spotkania, ponieważ on - jako gospodarz parafii - chce tylko wiedzieć, czy jest w Łowiczu jakieś stowarzyszenie, które zaopiekuje się grobem, zadba o niego, aby nie był zaniedbany. Kaliński deklarował ze swojej strony, że zwróci się z takim pytaniem do Koła Wychowanków łowickiego gimnazjum i liceum.

Ks. Skonieczny zwrócił nam jednak uwagę, że Koło Wychowanków jest jedyną organizacją społeczną w Łowiczu, która zaofiarowała swoją opiekę nad grobami, pomimo że proboszcz proponował to innym organizacjom, czy to osobiście, czy też przez inne osoby. - *Sądziłem, ze po tych artykułach jakieś inne stowarzyszenia wystąpią z wnioskiem o opiekę nad grobami* - mówi ks. Skonieczny, przytaczając przykład z poprzedniej parafii, w której pracował - w Łęczycy. Tam około 100 grobów z cmentarza parafialnego udało się wyremontować dzięki zaangażowaniu Towarzystwa Miłośników Ziemi Łęczyckiej, Towarzystwa Naukowego Płockiego i oczywiście parafii.

O możliwość opieki nad grobem Chmielińskiej pytaliśmy też dyrektora Muzeum w Łowiczu Waleriana Warchałowskiego. Dyrektor podkreślał, że minimum od 15 lat, jeżeli ktokolwiek sprząta ten grób i zapala tam świece, to są to tylko pracownicy muzeum, ponieważ on wydał takie polecenie. Podobnie pracownicy muzeum pamiętają o grobie Władysława Tarczyńskiego, chociaż on ma jeszcze prawnuczkę, która również przyjeżdża na cmentarz, natomiast pani Chmielińska nie miała żadnego potomstwa.

Taka forma nieformalnej opieki nad grobem istnieje, jednak potrzebne są regulacje prawne, podobnie jak miasto opiekuje się grobami kombatantów i pomnikami. Zdaniem Warchałowskiego to jednak Rada Miejska powinna podjąć uchwałę na temat otoczenia opieką niektórych grobów i albo starać się o zwolnienie tych grobów z opłat, albo przeznaczyć odpowiednią kwotę na te opłaty. Jeżeli oprócz władz miasta jakaś organizacja społeczna, jak np. Koło Wychowanków zajmie się grobem, tym lepiej. W chwili obecnej przy łowickim muzeum nie ma żadnego stowarzyszenia.

Dyrektor Warchałowski dodaje też, że nie jest to li tylko problem jednostkowy, ponieważ może wystąpić konieczność otoczenia opieką także innych grobów - np. Romualda Oczykowskiego i Eugeniusza Konopackiego. *(mwk)*

Wyniki testu w Bolimowie

Zgodnie z zapowiedzią podajemy wyniki testu kompetencyjnego klas VI w SP w Bolimowie, których podanie nie było możliwe przed tygodniem. Naukę w tej szkole kończy w obecnym roku 42 dzieci w dwóch klasach szóstych. Najlepszy wynik ze sprawdzianu ma Rafał Królik - 40 pkt., 1 punkt mniej zdobyła Joanna Czarnota, a 38 pkt. to wynik Bartłomieja Wójcika. Średnia szkoły wyniosła 26,81.

Dyrektorka szkoły Aleksandra Kołosowska jest z wyników tych zadowolona, test był trudny, a wielu uczniów uzyskało wynik ponad 30 pkt.

(mwk)

DO WIOSEŁ!

Pierwsze rodzinne regaty kajakowe już w niedzielę

Dwa mosty - pod taką nazwą odbędą się w najbliższą niedzielę, 23 maja, pierwsze w Łowiczu Rodzinne Regaty Kajakowe na Bzurze. Organizatorem ich jest działające od kilku lat w Łowiczu stowarzyszenie Forum Młodych Łowiczan.

Start regat odbędzie się na Bzurze na wysokości restauracji „Szkiełka". Już od godziny 14.00 dwuosobowe załogi złożone z najbliższej rodziny, (ojciec z synem, bracia rodzeni, mąż z żoną itp.) będą mogły w restauracji zapisywać się do uczestnictwa w zawodach. O godz. 15.00 nastąpi uroczyste otwarcie regat. 20 minut później do walki ruszą pierwsze załogi - ale jeszcze nie rodzinne, lecz złożone z zaproszonej do wzięcia w nich udziału młodzieży ze szkół ponadgimnazjalnych z terenu powiatu łowickiego. Po godz. 16.00 przeprowadzony zostanie wywiad z Kamilem Sobolem, łowiczaninem, który samotnie przepłynął kajakiem Wisłę z Oświęcimia do Gdańska.

Potem przewidziano część konkursową zarówno dla zawodników, jak i widzów, w której rywalizacja będzie odbywała się m. in. w następujących konkurencjach: bieg z kajakiem nad głową, bieg z przywiązanym wiosłem, zakładanie kapoka z zamkniętymi oczami, wiązanie węzłów żeglarskich na czas, wiedzy na temat bezpieczeństwa.

O godzinie 17.15 rozpocząć się ma rywalizacja rodzinna drużyn kajakowych, potrwa ona godzinę. Osady będą wypuszczane w trasę do mostu na ul. Prymasowskiej i z powrotem po dwie. Po godz. 18.00 przewidziano występ zespołu „O wdzięcznej nazwie" wykonującego szanty, godzinę później minister rolnictwa Wojciech Olejniczak, który objął patronatem regaty, wręczy nagrody dla najlepszej drużyny rodzinnej i szkolnej. Impreza zakończy się po godz. 19.00 wspólnym grillowaniem nad rzeką. Oczywiście nie trzeba mieć swoich kajaków - te zapewniają organizatorzy.

Nad bezpieczeństwem regat czuwać będą członkowie łowickiej jednostki Ochotniczej Straży Pożarnej - Ratownictwo Wodne, jak i ratownicy z grupy działającej przy Polskim Czerwonym Krzyżu.

Patronat medialny nad regatami roztoczył „Nowy Łowiczanin". *(tb)*

Zespół Opieki Zdrowotnej

Andrzej Kaźmierczak wicedyrektorem

Dotychczasowy wicedyrektor SP ZOZ w Łowiczu, jednocześnie ordynator oddziału intensywnej terapii i anestezjologii Andrzej Kaźmierczak został wybrany na stanowisko wicedyrektora d/s lecznictwa podczas konkursu, który odbył się w piątek, 14 maja.

Dotychczasowi dyrektorzy ZOZ sami powoływali zastępcę d/s lecznictwa i dwa lata temu Andrzej Kaźmierczak został powołany na to stanowisko przez ówczesnego dyrektora Zbigniewa Figata po tym, jak z funkcji tej zrezygnował poprzedni wicedyrektor Waldemar Grabowski (wtedy i obecnie ordynator oddziału pediatrycznego). Z uwagi na fakt, że obecny dyrektor Jacek Chyliński nie jest z wykształcenia lekarzem, konkurs taki przeprowadza organ założycielski, a więc starostwo. Decyzję o wyborze wicedyrektora podejmowała 16-osobowa komisja, w składzie której znaleźli się przedstawiciele starostwa, związków zawodowych, dyrektor naczelny ZOZ. W konkursie brało udział trzech kandydatów, dwaj poprzedni wicedyrektorzy d/s lecznictwa - Andrzej Kaźmierczak i Waldemar Grabowski oraz Marek Romańczuk z łódzkiego szpitala im. Mikołaja Kopernika.

- *Komisja zadawała bardzo szczegółowe pytania z zakresu zarządzania, kreowania polityki zdrowotnej, problemów klinicznych* - relacjonuje Jacek Chyliński dodając, że to ważne przy ocenie predyspozycji kandydata do zajmowania stanowisk kierowniczych. Dyrektor podkreśla, że stanowisko wicedyrektora d/s lecznictwa jest bardzo ważne, bo osoba ta scala pion personelu wyższego i średniego, kreuje politykę zakładu, jednocześnie musi dążyć do jak najlepszego poziomu zorganizowania i świadczenia usług medycznych.

Pytaliśmy Jacka Chylińskiego, kto był jego kandydatem na to stanowisko. W odpowiedzi usłyszeliśmy, że nie miał on swojego kandydata, chciał bazować raczej na najlepiej ocenianych cechach danej osoby. Ceni obu łowickich lekarzy, którzy są przecież ordynatorami w szpitalu przez niego kierowanym, nieźle w ocenie Chylińskiego zaprezentował się też ich kontrkandydat z Łodzi. Konkurs mógł wygrać jednak tylko jeden z nich, a jest to właśnie Kaźmierczak. - *Przeważyła opcja merytoryczna, znajomość pracy klinicznej. Wcześniej Kaźmierczak był jednak wicedyrektorem społecznym, teraz będzie miał z tego tytułu dodatek, ale też więcej obowiązków.* *(mwk)*

REKLAMA

FABRYKA OKIEN
Łowicz, ul. Kaliska 103,
tel. (046) 837 32 79
fax 837 47 98
sib@winkhaus.com.pl; http://www.sib.winkhaus.pl
SIB ŁOWICZ
OKAZJA RABATY DO -20%
VEKA
OKNA
3-komorowy SOFTLINE
5-komorowy PERFECTLINE
■ Szyba k=1,1 z ciepłą ramką
■ Okucia Winkhaus
■ Mikrowentylacja gratis
■ Wzmocnienia ocynkowane w ramie, skrzydle, słupku
■ Bezpłatne pomiary i transport okien do Klienta
■ Profesjonalny montaż
CIEPŁA RAMKA BEZ DOPŁATY
1435 1765 650,-
1435 1165 406,-
1435 1465 550,-
CENY NETTO Z RABATEM
R-326
HIT SEZONU! 5-cio komorowy Perfectline

Szczęście znaleźli sami, fotografował oczywiście jej tata. Aśka Borecka i Radek Gielniewski krótko przed ślubem.

Asia Borecka wyszła za mąż

W ostatnią sobotę, 15 maja w łowickiej katedrze sakramentalne „tak" powiedzieli sobie Asia Borecka i Radek Gielniewski. Asia nadal będzie się nazywać Borecka, ponieważ zdecydowała, że nie będzie zmieniać nazwiska.

Aśka Borecka, córka znanego łowickiego fotografa i fotografika, znana jest dobrze w Łowiczu jako wolontariuszka, przede wszystkim ze swojej wieloletniej działalności w Wielkiej Orkiestrze Świątecznej Pomocy. Jedenaście razy była łowicką dyrygentką Orkiestry, dwanaście razy brała udział w finałach. Obecnie Asia ma 24 lata i w tym roku kończy studia na wydziale pedagogiki MWSH-P w Łowiczu. Po obranie pracy magisterskiej, która czeka ją jeszcze w czerwcu, planuje podjąć studia podyplomowe w kierunku fotograficznym, najchętniej w Warszawie. Radek jest od swojej żony rok starszy i podobnie jak ona jest łowiczaninem. Więcej swoich planów życiowych nie zdradzają, wiemy jedynie, że młodzi nadal mieszkają w Łowiczu.

Wspólną drogę życia Asia i Radek rozpoczęli weselem zorganizowanym w Dworku „Eden" na Korabce. W gronie rodziny i przyjaciół bawili się na weselu do białego rana przy muzyce granej na żywo przez znany w Łowiczu skierniewicki zespół Drugi Tydzień.

Młodej parze wszyscy życzyli *Sto lat*, Nowy Łowiczanin dołącza się do tych życzeń. *(mwk)*

Gmina Bolimów

Baza SKR w Huminie sprzedana

Można się spodziewać, że najprawdopodobniej na jesieni pojawią się na terenie gminy Bolimów nowe miejsca pracy. Jest to związane z pojawieniem się na terenie tejże gminy nowej warszawskiej firmy, która jak poinformował na ostatniej sesji rady gminy zorganizowanej w czwartek, 29 kwietnia, wójt Andrzej Jagura, zajmować się będzie między innymi produkcją zbrojeń przeznaczonych na budowę metra w Warszawie. Firma owa wykupiła od gminy teren po byłym SKR w Huminie. Gmina uzyskała dzięki tej transakcji 74 tysiące złotych. Czy pieniądze te przeznaczone zostaną na remont szkoły w Huminie lub budowę niewielkiej salki gimnastycznej przy niej, czas pokaże. Znaczenie będą tu miały inne gminne potrzeby, dotykający przecież placówki oświatowe niż demograficzny, a także sygnalizowane również na ostatniej sesji plany budowy hali sportowej w Bolimowie, która to hala, wybudowana z unijnych pieniędzy, obsłużyć by mogła tę m. in. szkołę. *(wcz)*

Brak pamięci radnego

Postępowanie umorzone, brak tropu prowadzącego do przestępców

Około roku temu policjanci z łowickiej Komendy Powiatowej Policji zatrzymali używany samochód Audi 80, który jest własnością lokalnego samorządowca, radnego powiatowego Jana Markusa. Wówczas tylko podejrzewano, dziś wiadomo to już na pewno, że nadwozie i silnik tego samochodu miały przebite numery seryjne, ale do chwili obecnej nie udało ustalić się sprawców tego przestępstwa.

Policja nie chciała wówczas zdradzić, w jaki sposób uzyskała informacje na ten temat. Wiadomo było tylko, że na początku ubiegłego roku policja została poinformowana o tym, że używany samochód, którym jeździ radny, ma wymienione nadwozie - jest ono innego koloru - i prawdopodobnie ma zmieniony silnik. Nowe miały też być między innymi siedzenia w samochodzie. Po wstępnej weryfikacji numerów silnika i nadwozia przez policję, ekspertyzę postanowiono zlecić biegłemu specjaliście.

Audi 80, o którym mowa powyżej, zostało wyprodukowany w 1982 roku. Jak się dowiadujemy, dyrektor łyszkowickiego oddziału Banku Spółdzielczego Jan Markus kupił je przed 10 laty w okresie, kiedy w Polsce było modne i opłacalne sprowadzanie używanych zagranicznych samochodów. W 2003 roku samochód został rozbity i radny postanowił go sprzedać za około tysiąc złotych. Po kilku miesiącach znalazł kupca w Łodzi. Ten jednak podczas rozmowy zaproponował, że wyremontuje auto za dwa razy wyższą kwotę. W połowie tego roku samochód wrócił z remontu w Łodzi ze zmienioną karoserią i siedzeniami. Karoseria samochodu nie była już zielona, ale srebrna - właśnie to najbardziej rzucało się w oczy i zapewne dlatego policyjny informator powziął podejrzenia.

W kwietniu tego roku sprawa lokalnego samorządowca trafiła do łowickiej prokuratury. W toku postępowania ustalono między innymi na podstawie badań tabliczek znamionowych i dokumentów pojazdu, że części samochodu Audi 80 były nielegalnego pochodzenia. W tym zakresie orzekali biegli specjaliści.

W rozmowie z NŁ na początku tego roku radni powiatowi Jolanta Kępka oraz Kazimierz Rak stwierdzili, że oskarżenia wobec ich kolegi to czysta prowokacja polityczna. Miała to być, ich zdaniem, próba uciszenia niepokornego radnego.

Nie możemy takich spraw ignorować i jeśli mamy jakieś podejrzenia, to je sprawdzamy bez względu na to, kto to jest - dowiedzieliśmy się jednak w łowickiej KPP. Radnemu Markusowi postawiono zatem zarzut fałszerstwa z art 306 kk. Czyn ten zagrożony jest karą pozbawienia wolności do 3 lat. Dla policji w tej sprawie o wiele bardziej istotna była jednak szansa dotarcia do grupy paserów, którzy właśnie poprzez remonty starych pojazdów wprowadzają kradzione części samochodowe do obrotu. Niestety, te nadzieje spaliły na panewce. Jan Markus twierdził w postępowaniu, że nie jest w stanie wskazać mechanika, który zajął się remontem jego samochodu, po prostu nie pamięta, kto to był. Co do niego samego natomiast nie stwierdzono, by to on popełnił to fałszerstwo. W związku z tym łowicka prokuratura umorzyła śledztwo w tej sprawie postanowieniem z dnia 29 kwietnia - z uwagi na niewykrycie sprawców. Po prostu nie zebrano dowodów, które świadczyłyby o sprawstwie radnego. Nie budzi wątpliwości to, że czyn został popełniony, ale nie wykryto sprawców, którzy go popełnili.

Radny Markus nie chciał komentować wyników postępowania: - *Na komentarze jest jeszcze za wcześnie* - stwierdził. *Wiele spraw nie zostało jeszcze wyjaśnionych.* Trudno jednak oprzeć się wrażeniu, że tylko on mógłby cokolwiek więcej wyjaśnić. *(eb)*

Jesienią suchą nogą po Bernardyńskiej

Nie wcześniej niż w sierpniu powinny rozpocząć się roboty polegające na utwardzeniu nawierzchni i wykonaniu mini deptaka z kostki betonowej dla pieszych na ulicy Bernardyńskiej w Łowiczu. Jest to ulica pomiędzy ulicą Stanisławskiego i Sikorskiego, a prowadzi od parkingu przy Kolegium Nauczycielskim do przejścia pomiędzy blokiem 1 i 2 na osiedlu Broniewskiego. Jest to bardzo popularny szlak pieszy dla osób z osiedla Kostka, Bratkowice i okolic na przykład na targowisko miejskie. *Deszcze trochę popadają, to zaraz nie idzie przejść suchą nogą i trzeba na około iść, koło płotu jednostki wojskowej. Już dawno powinni położyć chociaż jakiś chodniczek. Tylko skąd władza ma wiedzieć, jak jeździ samochodami, a tam ruch jest zamknięty* - żaliła się naszemu reporterowi mieszkająca na osiedlu Kostka starsza kobieta. - *Czasami nawieźli ziemię z wykopów, ale dopóki to się nie udeptało, to było błoto jak... Przydałby się tutaj chodnik* - powiedział nam mieszkaniec bloku na osiedlu Broniewskiego.

W budżecie miasta na utwardzenie ulicy Bernardyńskiej i wykonanie tam chodnika z betonowej kostki przeznaczono 40 tysięcy złotych. Zlecenie wykonania robót otrzymał Zakład Usług Komunalnych i zgodnie z przyjętym harmonogramem ma rozpocząć budowę chodnika w sierpniu. *(mak)*

Z kandydatami PSL w GOK Chąśnie

Dziś w czwartek 20 maja o godz. 11.00 w Gminnym Ośrodku Kultury w Chąśnie odbędzie się spotkanie z kandydatami do Parlamentu Europejskiego startującymi z listy wyborczej Polskiego Stronnictwa Ludowego na terenie województwa łódzkiego.

Swoją obecność zapowiedzieli Janusz Wojciechowski prezes ogólnopolskich struktur PSL, numer jeden na liście wyborczej ludowców w Łódzkiem. Oprócz niego do Chąśna przyjedzie także Stanisław Witaszczyk marszałek Sejmiku województwa łódzkiego, spodziewani są także inni kandydaci do parlamentu UE, mi. in. poseł Tadeusz Gajda, a także Krystyna Ozga. Kandydaci przyjadą do Chąśna na zaproszenie Henryka Żaczka, prezesa zarządu gminnego PSL. *(tb)*

REKLAMA

Komputery Kasy fiskalne Monitory Drukarki Akcesoria
Specjalna oferta komputerów komunijnych
OPTImedia
OPTImedia to w pełni funkcjonalny PC oraz sprzęt Hi-Fi w jednym.
Super oferta kredytowa
Na wiosnę, po trzykroć zero!!!
- oprocentowanie - 0%
- wpłata własna kredytobiorcy - 0%
- opłata przygotowawcza - 0%
Intel, Pentium, Celeron są znakami handlowymi lub zastrzeżonymi znakami handlowymi Intel Corporation lub jej filii w USA i innych krajach.
Sprzedaż i serwis:
Łowicz, ul. Zgoda 35, tel.(046) 837 49 86, 830 21 70, 837 61 97
http://www.pcmarbo.com.pl e-mail:pcmarbo@onet.pl

REKLAMA

Plus radio 103,5 FM
Między Łodzią a Warszawą

SALON
NOTEBOOKI TOSHIBA
PROMOCYJNE CENY!
TOSHIBA SATELLITE*
C2,5 GHz, 256 MB RAM,
30 GB HDD, LCD 14", DVD,
LAN, Modem, Audio SB Pro,
Windows XP Home PL
Już od 3800 zł* netto
Salon Sprzedaży Urządzeń Biurowych
ul. Plac Przyrynek 2, 99-400 Łowicz
tel./fax 0-46 837 40 30, 0-46 830 00 30
salon@poligrafia.lowicz.pl
www.salon.poligrafia.lowicz.pl

LAMELA I PSZCZÓŁKA prezentują się w Kaliningradzie

Wyroby dwóch łowickich firm - Spółdzielni Ogrodniczo-Pszczelarskiej „Pszczółka" oraz „Lameli" prezentowane są na trwających właśnie IX Międzynarodowych Targach - Polska Prezentacja Narodowa w Kaliningradzie.

Targi rozpoczęły się we wtorek, 18 maja, a trwać będą do piątku, 21 maja. Te dość nietypowe targi, właśnie ze względu na fakt, że nie są branżowe, ale narodowe, organizuje Polsko-Litewska Izba Gospodarcza Rynków Wschodnich, więc np. obok Funduszu Wczasów Pracowniczych na liście uczestników są takie firmy jak - Polskie Linie Lotnicze LOT, Sandomierski Ogrodniczy Rynek Hurtowy czy Polska Izba Spawalnicza i wiele innych z różnych branż.

Udział łowickich firm w tych targach ma również odrębny charakter. „Lamela" jest tam obecna poprzez swojego przedstawiciela handlowego działającego w obwodzie kaliningradzkim. Przedstawiciel ten rozpoczyna swoją działalność i prezentacja taka jest do tego dobrą okazją. Z wyrobów łowickiej firmy pokazany jest w Kaliningradzie cały asortyment wyrobów ogrodowych, takich jak donice, skrzynki balkonowe, kwietniki, a także artykuły kuchenne. Prezentacja jest okazją do zaakcentowania nowości „Lameli" takich jak kaskady kwiatowe, a z branży „kuchennej" - miski, dzbanki i cedzaki.

„Lamela" jako firma prezentuje się na wielu targach, ale w Kaliningradzie brała udział w targach regionu łódzkiego, które odbywały się w połowie lat 90-tych.

Dla łowickiej „Pszczółki" targi kaliningradzkie to pierwsze targi zagraniczne, w których bierze udział. Spółdzielnia nie sprzedaje swoich wyrobów na Wschodzie, ale chce zaprezentować się, spróbować nawiązać kontakty. „Pszczółka" w Kaliningradzie prezentuje przede wszystkim swoje dżemy, marmolady i powidła, a także sałatki i przetwory z ogórków. *(mwk)*

Donice z kwiatami na latarniach

80 wiszących metalowych donic z kwiatami zostanie zamontowanych na stylizowanych latarniach w centrum miasta.

Propozycja taka pojawiała się wielokrotnie i w czasie interpelacji radnych miejskich jak i w rozmowach z burmistrzami - przyznał w rozmowie z nami naczelnik Wydziału Spraw Komunalnych Paweł Gawroński. Nie decydowano się na takie rozwiązanie dotąd, ponieważ obawiano się, że donice zostaną zniszczone lub skradzione, tak jak się dzieje w przypadku kwiatów w rabatach czy dużych betonowych donicach, teraz Gawroński uważa jednak, że trzeba spróbować i sprawdzić jak mieszkańcy Łowicza podejdą do tej nowej ozdoby ulic.

Donice zostaną zakupione od firmy ogrodniczej Makrotech zajmującej się na zlecenie miasta zielenią, ona zajmie się także posadzeniem ozdobnych pelargonii, a także dbaniem o ich stan, uzupełnianie ich w razie potrzeby, a także codziennym podlewaniem. Ratusz poniesie z tego tytułu koszty w wysokości 9 tys zł. Kwiaty zawisną w donicach do końca maja na stylizowanych latarniach na całej ulicy Zduńskiej, Starym Rynku, oprócz tego także na ratuszu. *(tb)*

Występy i życzenia w Dniu Matki

W środę, 26 maja w kiernozkim GOK odbędzie się uroczystość z okazji Dnia Matki. - *Ponieważ nie organizujemy Dnia Kobiet, w Dniu Matki zapraszamy wszystkie panie, które są z ośrodkiem związane* - mówi Bożena Olczak, dyrektorka GOK w Kiernozi. Będą to więc panie z zespołu śpiewaczego „Kiernozianie", członkinie koła Emerytowanych Nauczycieli, panie z Rady Programowej GOK. Zaplanowano występ dzieci z kółka recytatorskiego, dziecięcej grupy zespołu „Kiernozianie", zagra też kapela ludowa, będzie poczęstunek.

Jest prezes, będzie spotkanie

Ryszard Budzałek, burmistrz Łowicza, został wybrany jednomyślnie na prezesa Rzeczpospolitej Łowickiej - stowarzyszenia stanowiącego w praktyce jego zaplecze polityczne. Wybory odbyły się w minioną środę 12 maja, oprócz prezesa wybrano w czasie spotkania także zarząd, w którego skład weszli: Krzysztof Janicki - wiceprezes, Teresa Wicher - skarbnik, Wojciech Jefimko oraz Cezary Domińczak - członkowie. Stowarzyszenie zostało na początku maja zarejestrowane i posiada już osobowość prawną, o inicjatywie tej pisaliśmy już w jednym z kwietniowych numerów N.Ł.

W nawiązaniu do statutowej działalności stowarzyszenia, organizacja zaprasza mieszkańców miasta na spotkanie z udziałem prof. Wiesława Jana Wysockiego - wykładowcy Uniwersytetu Kardynała Stefana Wyszyńskiego w Warszawie, autora ponad 20 książek historycznych, działacza społecznego związanego ze środowiskami dawnej opozycji niepodległościowej. Tematem spotkania będzie „Dlaczego Polacy potrzebni są w Europarlamencie". Spotkanie ma przynieść odpowiedzi dotyczące tego, co to jest parlament europejski, czym są wybory, dlaczego są one takie ważne.

Spotkanie odbędzie się w piątek 28 maja o godz. 18.00 na dużej sali Domu Nauczyciela w Alejach Sienkiewicza. W tym samym miejscu członkowie zarządu Rzeczpospolitej Łowickiej pełnią cotygodniowe dyżury w środy o godzinie 18.00. *(tb)*

Drugie wejście do szpitala prawie gotowe

Jeszcze w tym miesiącu planowane jest uruchomienie nowego wejścia do łowickiego szpitala, które powstało z prawej strony głównego budynku przy ul. Ułańskiej (od strony rentgena). W piątek, 14 maja zakończone zostały prace budowlane przy tym wejściu, pozostało jeszcze urządzenie szatni i zagospodarowanie pomieszczenia socjalnego. Dyrektor szpitala Jacek Chyliński ma nadzieję, że w urządzeniu nowej szatni pomogą sponsorzy.

Po oddaniu do użytku nowego wejścia, na korzyść zmieni się logistyka szpitala, a osobom niepełnosprawnym łatwiej będzie nawet samodzielnie dostać się do budynku i poruszać się w jego obrębie. Przebudowana izba przyjęć, zajmująca pomieszczenia obok dotychczasowego wejścia, a także pomieszczenia w części nowo wybudowanej, zwraca uwagę swoją ciepłą kolorystyką i przestronnością, przez co znacznie poprawiła się estetyka części parteru szpitala. Od szatni przy nowym wejściu do korytarza głównego na parterze dostać się będzie można szerokimi schodami lub windą. Zarówno przy starym wejściu, jak i przy nowym powstały też nowe, duże łazienki przystosowane dla niepełnosprawnych.

Dyrektor Jacek Chyliński w otoczeniu techników rentgenodiagnostyki prezentuje jak od środka wygląda nowe wejście do szpitala.

Dotychczasowe wejście nadal będzie używane, ale przeznaczone ono będzie wyłącznie do przyjęć pacjentów. Nadal więc będą podjeżdżać tutaj karetki pogotowia, tym też wejściem wchodzić będą pacjenci, którzy zgłaszają się na hospitalizację. Wejście nowe przeznaczone będzie natomiast dla pacjentów zgłaszających się na badania, konsultacje, a także dla osób odwiedzających przebywające w szpitalu osoby. *(mwk)*

Będą przerwy w dostawie energii

W związku z przeprowadzanymi od 20 maja do 28 maja przez pracowników Zakładu Energetycznego w Łowiczu ZEŁ-T S.A. pracami eksploatacyjnymi na liniach energetycznych, planowane są przerwy w dostawie energii elektrycznej dla miejscowości znajdujących się w gminach Domaniewice, Bolimów i Łowicz. Przerwy w dostawie następować będą w godzinach od godz. 8:00 do godz. 15:00. I tak: w czwartek 20 maja przerwy w dostawie energii nastąpią dla wsi: Skaratki II, Rogóźno I,II,III, Błota Rogozińskie A i B, w poniedziałek 24 maja dla wsi Joachimów I oraz Otolice III, we wtorek 25 maja dla wsi Joachimów Mogiły, w czwartek 27 maja dla wsi Jamno II, 28 maja dla wsi Jamno I. *(tb)*

REKLAMA

CENTROBUD
Łowicz ul. Armii Krajowej 61 (za „Czerwoną Górą")
WIODĄCY DYSTRYBUTOR W REGIONIE POLECA:
HURT-DETAL
WYROBY HUTNICZE stalowe aluminium
- GAZY TECHNICZNE
- ARTYKUŁY SPAWALNICZE
- RYNNY (metal plastik)
- OKNA, DRZWI ANTYWŁAMANIOWE
- STROPY I NADPROŻA (bloczki betonowe i pustaki)
- OPAŁ, NAWOZY
- POKRYCIA DACHOWE Blachodachówka Onduline, Eurofala ocynk.

MATERIAŁY BUDOWLANE
- CERAMIKA (Plecewice Wienerberger)
- KLINKIERY (duża gama wzorów i kolorów)
- KOMPLEKSOWE SYSTEMY DOCIEPLEŃ BUDYNKÓW (styropian frez Icopal i Austrotherm) (wełna „Paroc" Rockwool URSA)
- PŁYTY KARTONOWO-GIPSOWE
- KLEJE, GŁADZIE, GIPSY

Szeroki asortyment od fundamentu po dach. Przed zakupem sprawdź nasze ceny
ZAPRASZAMY DO WSPÓŁPRACY SKŁADY, FIRMY REMONTOWO - BUDOWLANE ORAZ INDYWIDUALNYCH ODBIORCÓW
Dowóz, rozładunek HDS
tel. zbyt (046) 837-93-20, sek. 837-94-67, czynne 7⁰⁰-17⁰⁰
K-153

GMINNA SPÓŁDZIELNIA „SAMOPOMOC CHŁOPSKA"
w Strykowie, ul. E.Plater 5, tel. (042) 719-80-28, 719-80-54
ogłasza pisemny przetarg ofertowy
NA SPRZEDAŻ NIERUCHOMOŚCI
położonej w Strykowie przy ul. Ozorkowskiej
składającej się z: 1. działka nr 343/6 o pow. 0,4496 ha
2. działka nr 343/8 o pow. 0,0684 ha (droga)
wraz z posadowionym na działce nr 343/6 budynkiem czynnej piekarni o pow. użytkowej 404 m² wraz z urządzeniami i wyposażeniem.
- Dla ww. działek prowadzona jest w Sądzie Rejonowym w Zgierzu księga wieczysta KW nr 10091.
- Cena wywoławcza wynosi 300.000 zł.
- Pisemne oferty z podaniem: nazwy oferenta, oferowanej ceny, oświadczeniem, że stan prawny i techniczny przedmiotu oferty jest oferentowi znany, należy składać w zapieczętowanej kopercie z dopiskiem „Przetarg - piekarnia" w siedzibie Spółdzielni w terminie do dnia 1 czerwca 2004 r. wraz z dowodem wpłaty wadium w wysokości 30.000 zł, które należy wpłacić na konto sprzedającego w Banku Spółdzielczym w Strykowie nr 82 87850002 2001 0005 6717 0001.
- Otwarcie ofert odbędzie się w siedzibie Spółdzielni w dniu 3 czerwca 2004 r. o godz. 13.00.
- Wadium złożone przez oferentów, których oferty nie zostaną przyjęte, zostanie zwrócone bezpośrednio po dokonaniu wyboru oferty, a oferentowi którego oferta zostanie przyjęta zostanie zarachowane na poczet ceny.
- Opłaty i podatki związane z przeniesieniem prawa własności ponosi nabywca.
- Sprzedający zastrzega sobie prawo do:
  - swobodnego wyboru oferenta
  - zamknięcia postępowania ofertowego bez wybrania którejkolwiek z ofert
  - unieważnienia postępowania ofertowego bez podania przyczyn
  - prowadzenia dodatkowych negocjacji przez komisję ofertową, w tym przeprowadzenia licytacji pomiędzy oferentami, którzy zaoferowali podobne ceny.
- Przedmiot sprzedaży oraz operat szacunkowy można oglądać po uprzednim uzgodnieniu terminu.
GR-38

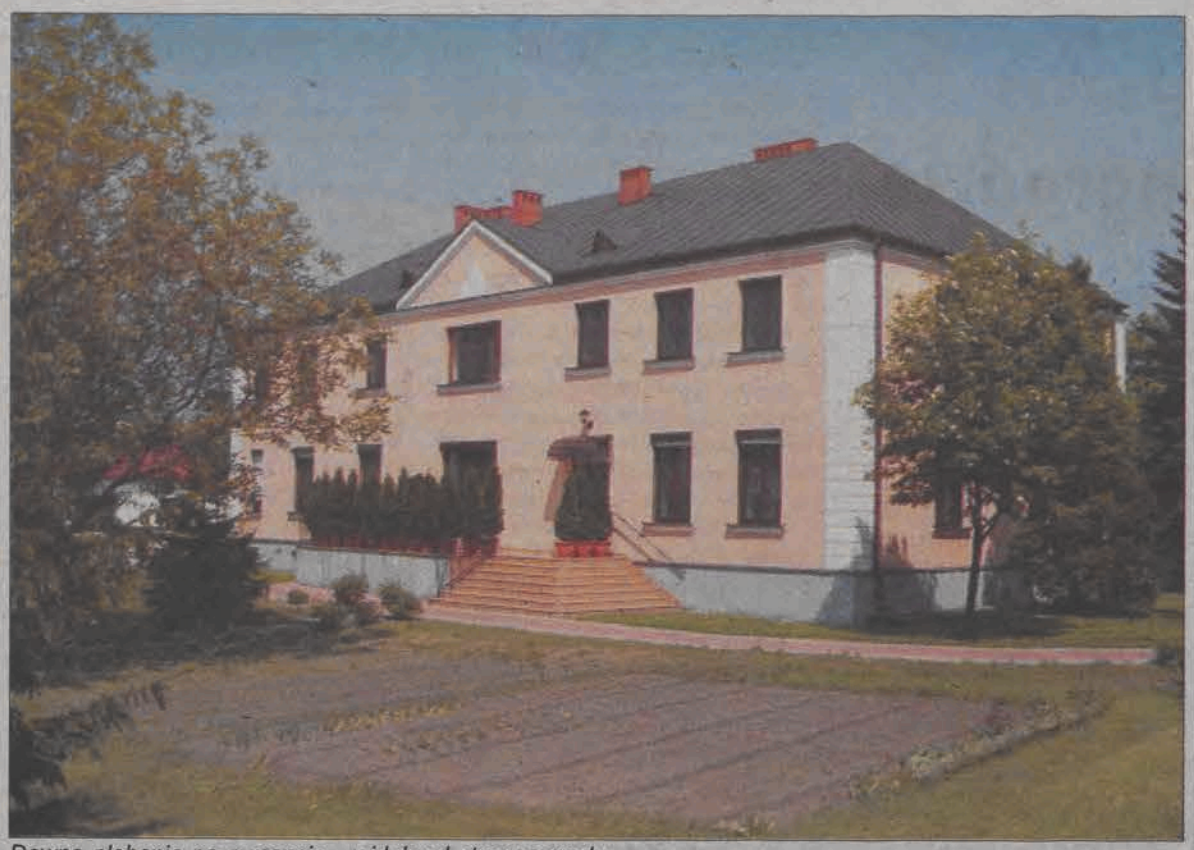

Dawna plebania po remoncie - widok od strony ogrodu.

Gdzie będzie mieszkał biskup senior

Z chwilą objęcia przez nowego biskupa ordynariusza posługi w diecezji łowickiej, Łowicz będzie miał dwa domy biskupie: biskup senior Alojzy Orszulik zamieszkuje już od kilkunastu dni w dawnej plebanii parafii Św. Ducha na Długiej, dom przy Starym Rynku czeka już na biskupa Andrzeja Dziubę. Biskup Józef Zawitkowski mieszka jak dawniej w mieszkaniu w gmachu Wyższego Seminarium Duchownego przy Seminaryjnej.

Dla opuszczonej przez kilka poprzednich lat starej plebanii przy Długiej, pochodzącej z 1935 roku, decyzja stworzenia z niej Domu Biskupa Seniora oznaczała ratunek. Biskup Orszulik pozyskał na jej remont i rozbudowę pieniądze ze źródeł zagranicznych, a 30 grudnia roku 2002 wydał dekret, erygujący w niej Dom Biskupa Seniora, mający służyć każdemu kolejnemu biskupowi, który po przejściu na emeryturę przekazywać będzie nowemu ordynariuszowi posługę w diecezji. W myśl dekretu wydatki związane z konserwacją i ogrzewaniem domu pokrywa diecezja, zużycie wody - parafia.

Zgodnie z uchwałą Konferencji Episkopatu Polski z 15 października 1997, biskupowi seniorowi przysługuje miesięczna pensja w wysokości pensji biskupa ordynariusza i zapewnienie opieki. W tym przypadku opiekę zapewnią dwie siostry zakonne. Wysokość pensji biskupów ordynariuszy waha się zwykle w granicach 1500 zł miesięcznie. Biskup Orszulik jako ordynariusz do tej pory żadnej pensji nie pobierał, gdyż miał własną emeryturę. Także wszelkie datki, jakie zwyczajowo otrzymywał podczas wizytacji czy innych posług biskupich w parafiach od ich proboszczów, przekazywał do kasy diecezji, co kanclerz kurii potwierdzał darczyńcom na piśmie. To oszczędne gospodarowanie wraz z umiejętnością pozyskania pieniędzy z zagranicy pozwoliły zorganizować w diecezji wiele instytucji służących wiernym.

Na emeryturze biskup senior będzie służył pomocą nowemu biskupowi - jak zadeklarował m.in. w ostatnim liście pasterskim, którego fragmenty publikowaliśmy przed tygodniem - w takim zakresie, w jakim ordynariusz będzie sobie tego życzył. *(wal)*

Gmina Nieborów

Zapełnili magazyny szpitala

Pozytywnie zaskoczony zbiórką płodów rolnych dla łowickiego szpitala, jaka przeprowadzona została na terenie gminy Nieborów był wójt Andrzej Werle. Jak poinformował na ostatniej sesji 30 kwietnia, Nieborów to gmina która zebrała i przekazała dla szpitala najwięcej produktów, m. in. ziemniaki oraz inne warzywa i owoce. Zbiórka, która dokonywana była między innymi na terenie Julianowa, Dzierzgówka, Sypnia, Janowic, Kompiny i Patok, spotkała się z dużym oddźwiękiem społecznym. - *Zapełniliśmy magazyny szpitala aż po sam sufit* - relacjonował na ostatniej sesji rady gminy wójt. Dziękując wszystkim sołtysom za zorganizowanie zbiórki, wójt wspomniał także o wkładzie prezesa Gminnej Spółdzielni, a jednocześnie przewodniczącego rady gminy Tadeusza Kozioła, który udostępnił GS-owski transport do przewiezienia zebranych towarów. *(wcz)*

Pani dyrektor mówi o wnioskach

Ciekawe dla wszystkich rolników uwagi poczyniła Małgorzata Górczyńska, kierowniczka łowickiego biura Agencji Restrukturyzacji i Modernizacji Rolnictwa, która była gościem na ostatniej sesji Rady Gminy Kiernozi.

Mówiąc o wnioskach o dopłaty bezpośrednie zwróciła uwagę na istniejące w nich nieścisłości. Jest to uciążliwe zwłaszcza w przypadku, gdy wniosek jest wysyłany pocztą, ponieważ pracownicy agencji muszą wówczas dzwonić do rolnika w celu wyjaśnienia niektórych zapisów. Przypomniała, że na formularzu musi się znaleźć własnoręczny podpis wnioskodawcy, a numer konta bankowego musi być nowy, 26-cyfrowy. Wniosek musi być wypisany drukowanymi literami i w przypadku wysyłania go pocztą konieczne jest dołączenie kserokopii dowodu osobistego.

Górczyńska apelowała, aby nie czekać ze złożeniem wniosku do ostatniej chwili, czyli do 15 czerwca i radziła zrobić to osobiście w jak najwcześniejszym terminie, dopóki nie ma kolejek.

Wspomniała też o uprawach, do których przyznawana będzie dodatkowa płatność, ponieważ zmieniła się lista roślin, do których one przysługują. I tak: nie będzie dopłat do tytoniu i ziemniaków skrobiowych, będą do zbóż i ich mieszanek, motylkowych drobnonasiennych, strączkowych, do roślin pastewnych okopowych z wyjątkiem ziemniaków.

Łączna kwota dopłaty podstawowej i uzupełniającej na 1 ha wynosić będzie około 500 zł, wielkość dopłaty uzupełniającej nie została jednak ustalona, a sama stawka podstawowa to 45 euro.

Rolnicy pytali zwłaszcza o wielkość dopuszczalnego błędu w powierzchniach działek oraz o możliwości oddelegowania pracownika agencji do gminy. Małgorzata Górczyńska wyjaśniała, że dopuszczalny błąd to 3% i obliczenie należy wykonać dokładnie odliczając powierzchnię nieużytków, dróg utwardzonych o szerokości powyżej 2 m i powierzchnię pod słupami. Deklarowała też, że może uda się oddelegować jednego pracownika do przyjmowania wniosków na jeden dzień w tygodniu, podczas trzech ostatnich tygodni ich przyjmowania, jeżeli będzie miała na to zgodę zwierzchnika.

Wójt gminy Kiernozia Zenon Kaźmierczak radził natomiast rolnikom, aby byli bardzo ostrożni - sumienni i dokładni w podawaniu powierzchni działek i raczej zaniżali niż zawyżali obszar swoich pól. *(mwk)*

Parafia Chrystusa Dobrego Pasterza

Robią drogę na cmentarz

W pierwszych dniach maja rozpoczęły się prace przy drodze prowadzącej na cmentarz parafialny kościoła Chrystusa Dobrego Pasterza. Cmentarz tej parafii sąsiaduje z cmentarzem Emaus, należącym do parafii św. Ducha, ale znajduje się on bliżej obwodnicy łódzkiej. W ubiegłym roku parafia na Bratkowicach wykonała ogrodzenie z cegieł, kolejnym etapem będzie wykonanie własnej drogi i bramy. Droga długości około 200 m, szerokości 4 m zrobiona będzie z kostki betonowej i prowadzić będzie między garażami na os. Bratkowice a cmentarzem. Działkę pod drogę parafia otrzymała w ubiegłym roku aktem darowizny.

Proboszcz parafii Chrystusa Dobrego Pasterza ks. Wiesław Wronka szacuje, że łączny koszt wykonania drogi, muru od strony garaży i bramy cmentarnej wyniesie wraz z robocizną około 50 tysięcy zł.

(mwk)

Rekolekcje przed święceniami

Klerycy z łowickiego seminarium, przygotowujący się do święceń kapłańskich, które planowana są 22 maja o godz. 10 w łowickiej katedrze - rozpoczęli w niedzielę, 16 maja tygodniowe rekolekcje w Spale. W tym roku pięciu kleryków kończy naukę w seminarium, po której rozpoczną posługę kapłańską w diecezji łowickiej. Są to: Łukasz Antczak z Łowicza, Norbert Gajewski z Sochaczewa, Tomasz Muszyński z Żyrardowa, Bogdan Skóra z parafii Boguszyce i Grzegorz Słomiński z Sochaczewa.

(mwk)

REKLAMA

Centrum Targowo-Budowlane
Magdanna
Barbara i Włodzimierz Łuczakowie
ŁOWICZ
ul. Podgrodzie 11
tel./fax (046) 837-14-70
zaprasza
Na kiermasz w ogrodzie
codziennie w godz. 9.00-18.00, w soboty 9.00-14.00
✓ rośliny rabatowe ✓ balkonowe
✓ krzewy ✓ iglaki ✓ doniczki
✓ kosiarki ✓ nawozy
✓ systemy zraszające
✓ grille ✓ pawilony ✓ baseny
Wędkarstwo!
✓ promocje
✓ wyprzedaże

PAWILONY HANDLOWE
Rokicki
ZAPRASZAJĄ
OFERUJEMY:
✓ bogaty asortyment
✓ atrakcyjne ceny
✓ liczne promocje
ŁOWICZ, ul. 3 Maja 15
ul. Starzyńskiego 29
Realizujemy bony SODEXHO

PROMOCJA
- Ariel Platinum Mountain Spring 3 kg - 19,99
- Nestle Chocapic 250 g - 4,49
- Szampon Pantene PRO-V asortyment - 5,49
- Woda Filipina 5 l - 2,19
- Bakoma ser biały 1 kg - 7,79
- JBB podwawelska złota 1 kg - 8,59
- Skiba kiełbasa rusztowa 1 kg - 6,19
- Koło konserwa turystyczna 300 g - 2,49
- BMC szprot popularny w pomidorach 175 g - 1,39
- BMC paprykarz szczeciński 341 g - 1,39
- Łowicz musztarda 180 g asortyment - 0,75

Łyszkowice

Powstanie parking dla pracowników gminy

Ogrodzony parking z betonowej kostki powstaje przy Urzędzie Gminy w Łyszkowicach. Będzie przeznaczony głównie dla pracowników urzędu, a tym samym zwolni się miejsce na parkingu bezpośrednio przed urzędem, który w całości ma być przeznaczony dla petentów. Parking powstaje na terenie należącym do gminy i bezpośrednio przylegającym do budynku urzędu. Wymienione zostało stare ogrodzenie, w drugiej połowie maja na placu ma być ułożona betonowa kostka. *Pracownicy będą mogli parkować samochody z boku budynku, a przed urzędem zwolni się miejsce dla petentów, którzy nie zostawiają samochodów na cały dzień* - powiedział nam wójt gminy Łyszkowice Włodzimierz Traut. *(mak)*

Gmina Domaniewice

Łatają drogi gruntowe

Nadal można zgłaszać do Urzędu Gminy Domaniewice - najlepiej za pośrednictwem sołtysów - drogi gruntowe, które wymagają remontu po zimie. Aktualnie prace w tym zakresie prowadzone są w rejonie Lisiewic. Utwardzaniem i wyrównaniem nawierzchni gruntowych zajmuje się firma Zenona Wawrzyna. Gmina płaci za tę usługę 16,47 zł od tony przywiezionego żwiru. W zależności od jakości dróg gruntowych i podłoża, uzupełnione są one kamieniem z glinką lub bez. Jak co roku naprawa dróg gruntowych potrwa prawdopodobnie do żniw.

Najwięcej zgłoszeń Urząd Gminy odnotowuje po większych opadach deszczu, gdyż wówczas uzupełnione pospółką ubytki w drogach gruntowych rozmywają się, zamiast wbić w grunt. Wójt Grzegorz Redzisz zapewnia, że dziury w drogach gruntowych będą uzupełniane na każde wezwanie sołtysa.

(eb)

KRUS

Nowe przepisy dla rolników

Od 2 maja tego roku weszły w życie nowe przepisy o ubezpieczeniu społecznym rolników w Kasie Rolniczego Ubezpieczenia Społecznego. Zadania z zakresu ubezpieczenia społecznego rolników realizuje nadal Kasa Rolniczego Ubezpieczenia Społecznego, ale zmian jest sporo i warto zasięgnąć informacji u źródła, czyli ubezpieczyciela.

Ubezpieczeniu społecznemu rolników na mocy ustawy podlegają pełnoletni rolnicy i pracujący z nimi domownicy, którzy posiadają obywatelstwo polskie lub przebywają na terytorium Polski na podstawie wizy lub karty pobytu, lub są obywatelami państw członkowskich Unii Europejskiej.

Ustawowo ubezpieczeni w KRUS są nadal rolnicy, których gospodarstwo rolne obejmuje obszar użytków rolnych powyżej 1 hektara przeliczeniowego lub dział specjalny produkcji rolnej. W nowym brzmieniu ustawy określono dokładnie rodzaje działów specjalnych, których prowadzenie rodzić będzie obowiązek ubezpieczenia.

Ubezpieczeniu społecznemu rolników na wniosek (czyli dobrowolnie) podlegać mogą inni rolnicy lub domownicy, jeżeli działalność rolnicza stanowi stałe źródło ich utrzymania. Osoby, które będąc rolnikami, przeznaczyły grunty prowadzonego gospodarstwa rolnego do zalesienia, mogą w KRUS podlegać dobrowolnie ubezpieczeniu wypadkowemu, chorobowemu i macierzyńskiemu. Osoby pobierające rentę rolniczą z tytułu niezdolności do pracy jako rentę okresową, mogą zostać objęte ubezpieczeniem emerytalno-rentowym, jeżeli wyrażą taką wolę.

Kolejną kategorią osób, które mogą skorzystać z ubezpieczenia społecznego rolników są osoby prowadzące działalność gospodarczą, muszą one spełnić jednak następujące warunki:

1. podlegać ubezpieczeniu społecznemu rolników z mocy ustawy przez co najmniej 3 lata przed rozpoczęciem działalności gospodarczej lub rozpoczęciem współpracy przy prowadzeniu tej działalności,
2. dochód z podjętej działalności gospodarczej musi być opodatkowany zryczałtowanym podatkiem dochodowym,
3. w terminie 14 dni od daty rozpoczęcia działalności gospodarczej (lub podjęcia współpracy) złożyć w KRUS oświadczenie o kontynuowaniu tego ubezpieczenia,
4. dostarczać do KRUS dokument - w terminie 7 dni od daty otrzymania go z Urzędu Skarbowego - o spełnieniu warunku opodatkowania tej działalności w formie zryczałtowanego podatku dochodowego.

Niespełnienie któregokolwiek z wymienionych warunków spowoduje ustanie ubezpieczenia w KRUS i zrodzi obowiązek zgłoszenia się do objęcia ubezpieczeniem społecznym w ZUS.

Więcej informacji na temat zmian wprowadzonych w systemie ubezpieczenia społecznego rolników uzyskać można w jednostkach organizacyjnych KRUS: Oddziale Regionalnym w Łodzi, ul. Żeligowskiego 32/34 tel. 42 /636-69-30 oraz Placówce Terenowej w Zgierzu, ul. Długa 21a tel. 42/716-49-83 oraz w Łowiczu przy ul. Kaliskiej, tel. 837-39-51. *(mak)*

Łyszkowice

Układają kostkę na Wolności i Głowackiego

Firma budowlana Invest Group ze Skierniewic rozpoczęła układanie kostki brukowej na chodnikach na ulicy Wolności i po jednej stronie ulicy Głowackiego w Łyszkowicach. Roboty mają potrwać jeszcze przez kilkanaście najbliższych dni. Na ulicy Głowackiego kostka jest układana na chodniku od strony bloków. Pomimo tego że przetarg na budowę wspomnianych chodników został rozstrzygnięty jeszcze w kwietniu, budowa nie mogła rozpocząć się z uwagi na fakt, że firma musiała oczekiwać ponad dwa tygodnie na dostawę kostki brukowej. Koniec robót przewidywany jest pod koniec tego miesiąca.

(mak)

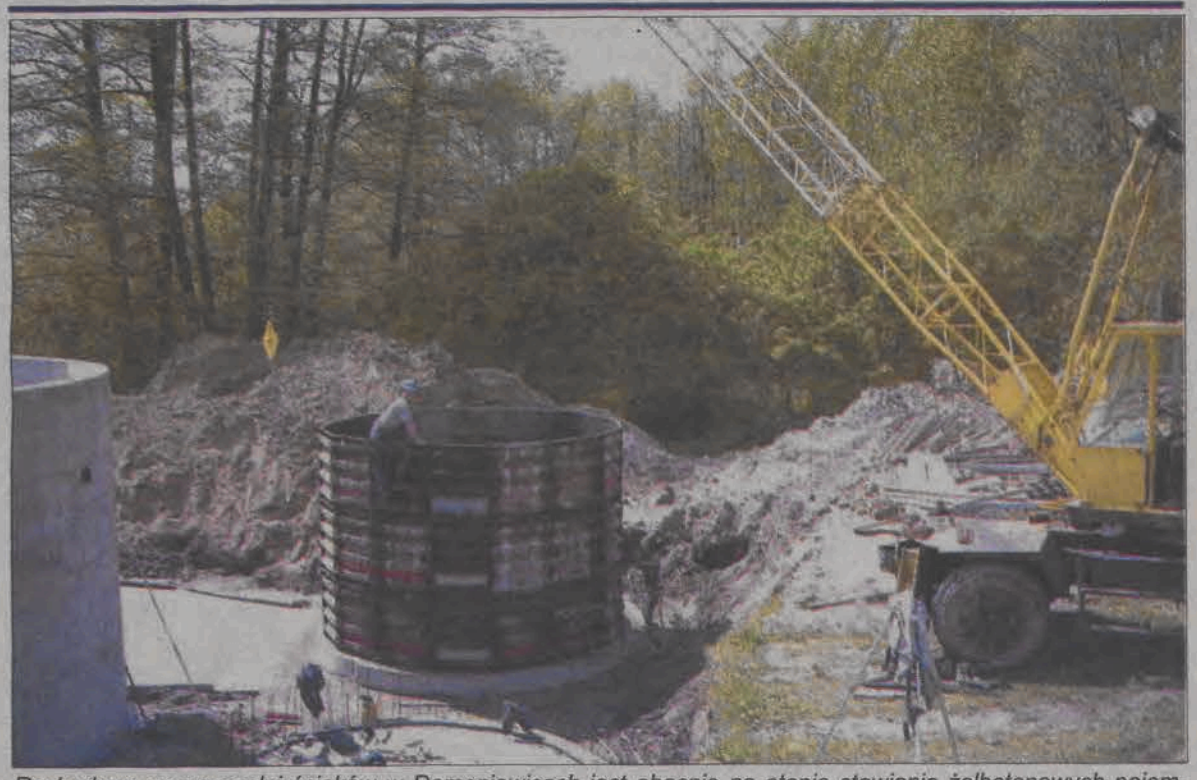

Rozbudowa oczyszczalni ścieków w Domaniewicach jest obecnie na etapie stawiania żelbetonowych pojemników na ścieki.

Wre praca na oczyszczalni

Pełną parą posuwają się prace przy modernizacji oczyszczalni ścieków w Domaniewicach. Przygotowania do tej największej w tym roku gminnej inwestycji rozpoczęły się już w ubiegłym roku. Pod koniec grudnia rozstrzygnięty został przetarg na rozbudowę oczyszczalni. Wygrała go - i aktualnie prowadzi zaawansowane już prace - głowieńska firma Krzysztofa Kucińskiego PUH „Wodociągi i Kanalizacje". Prace ziemne - rozpoczęte w marcu - zostały już zakończone. Obecnie ustawiane są żelbetonowe zbiorniki na ścieki. W budżecie gminy na rozbudowę oczyszczalni zagwarantowano w tym roku 1.130.000 zł, głowieńska firma wykona prace za niecały milion. 745.000 zł pochodzić będzie z pożyczki zaciągniętej w Wojewódzkim Funduszu Ochrony Środowiska i Gospodarki Wodnej, którą gmina będzie spłacała do 2009 roku.

Oczyszczalnia zbierać będzie ścieki z ulicy Szkolnej (bloki) w Domaniewicach oraz gimnazjum i szkoły podstawowej w Domaniewicach. Podwojenie przepustowości oczyszczalni z dotychczasowych 120 m³ do 240 m³ pozwoli rozbudować sieć kanalizacyjną w całych Domaniewicach. Obecnie sieć kanalizacyjna ma 1,8 km długości. W pierwszej kolejności będzie ona rozbudowywana w centrum Domaniewic, a następnie w Starej Wsi, Drugiej Wsi i ewentualnie w części Skaratek. Budowa kanalizacji w zaplanowanym w ten sposób zakresie potrwa do 2008 roku.

(eb)

GOK Zduny

Roztańczony Dzień Dziecka w Maurzycach

Do 25 maja Gminny Ośrodek Kultury w Zdunach przyjmuje prace na konkurs fotograficzny „Natura, człowiek, taniec", który będzie jednym z czterech zapowiadanych konkursów przeprowadzonych w ramach odbywającego się już po raz czwarty Powiatowego Dnia Dziecka w Skansenie w Maurzycach, który odbędzie się 1 czerwca. Do konkursu każde biorące udział w spotkaniu w skansenie gimnazjum musi zgłosić jedną pracę, może to być fotografia barwna lub czarno - biała.

Tegoroczny Dzień Dziecka odbędzie się pod hasłem „Oj, dana!", a to oznacza jedno, że królować w czasie tegorocznej imprezy będzie taniec. I faktycznie, cała impreza został obmyślana jako duża dyskoteka. Tak jak w latach poprzednich nie zabraknie konkursów. Przewidziano konkurs tańca, w którym każde z gimnazjów ma wystawić 4 pary taneczne, które tańczyć będą wylosowany taniec. Oprócz tego każde z gimnazjów ma wystawić po jednej zawodniczce i zawodniku do konkursu Miss „Oj, dana" i Mister „Oj, dana". Komisja konkursowa oceniać będzie prezentacje uczestników konkursu dotyczące przedstawienia się, odpowiedzi na pytania, jak i pod względem stroju, który ma być inspirowany łowicką sztuką ludową. *(tb)*

REKLAMA

Nauczyciel stanął przed sądem

Jak postępować wobec chamskich lub tylko niegrzecznych uczniów

Przed Sądem Rejonowym w Łowiczu 13 maja stanął oskarżony o stosowanie przemocy fizycznej i psychicznej wobec uczniów nauczyciel jednej z domaniewickich szkół Ryszard O. Doniesienie o popełnieniu wyżej wymienionego czynu zgłosił do łowickiej prokuratury dyrektor tejże szkoły Marek J. 21 listopada 2003 r., dwa tygodnie od zgłoszenia tego faktu do komisji dyscyplinarnej przy kuratorium oświaty i zawieszeniu Ryszarda O. - ale proces karny się rozpoczął. Komisja kuratoryjna wydała decyzję o przywróceniu do pracy zawieszonego 6 listopada ubiegłego roku Ryszarda O. Na posiedzeniu 13 maja przed sądem zeznania złożył sam oskarżony Ryszard O., pokrzywdzeni Michał R. i Łukasz P. oraz świadkowie zdarzeń: Jakub G., Arkadiusz A., Sylwester Cz., Daniel Sz., Konrad K., ich opiekunowie prawni: Bożena R., Marianna Sz., nauczyciele - Mieczysław Sz. i Alicja M., a także dyrektor szkoły Marek J.

Uderzył za „spie....j"

Oskarżony Ryszard O. przyznał się, że raz w karierze zawodowej uderzył ucznia. Jednocześnie wyraził skruchę, gdyż wie, że źle postąpił. Opowiedział przed sądem, w jakiej sytuacji do tego doszło. W pierwszym roku istnienia gimnazjum, na zajęciach świetlicowych podszedł do Arkadiusza A., który w opinii nauczyciela źle się uczył. Chciał mu pomóc w odrabianiu lekcji. Uczeń widocznie nie chciał tej pomocy i oznajmił to Ryszardowi O. słowem – „spadaj". Nauczyciel poprosił ucznia, aby wyszedł na środek sali i zapytał dlaczego odezwał się w sposób obraźliwy. *On zaś myśląc, że nie słyszę odezwał się znacznie dosadniej mówiąc do mnie „spie...laj". Nie opanowałem zdenerwowania i uderzyłem go w ramię otwartą dłonią* - powiedział oskarżony nauczyciel. Arkadiusz A. potwierdził przebieg sytuacji zaznaczając, że nie odezwał się w obraźliwy sposób do nauczyciela, a ten uderzył go zupełnie bez powodu. Zaskakujące, że uczeń przyznał, iż Ryszard O. zwrócił mu uwagę, żeby tak się więcej nie odzywał, ale zaraz dodał, że nic obraźliwego nie powiedział. Sprawa trafiła do dyrektora, który poznał obie wersje zdarzenia - ucznia i nauczyciela. Ryszard O. wiedząc, że nie powinien tak się zachować napisał oświadczenie, w którym do wszystkiego się przyznał. Dyrektor Marek J. poinformował go, że oświadczenie to będzie znajdowało się w jego aktach osobowych przez rok, gdyż następnie przedawni się i zostanie zniszczone. *Po tym fakcie doszło do mnie, że Arkadiusz A. groził, że uszkodzi mój samochód oraz samochód innego nauczyciela ze szkoły* - dodaje Ryszard O. Dyrektor - zgodnie z zeznaniami oskarżonego - nie zastosował wobec niego kary.

Wentyl za wentyl

Oskarżony przyznał także, że w 2002 roku wziął pod ramię Michała R. i wyprowadził go z sali gimnastycznej podczas zajęć pozalekcyjnych. Według nauczyciela z Domaniewic stanął on w ten sposób w obronie nauczyciela wf. Grzegorza Cz. Nie ustalony sprawca spuścił powietrze z kół roweru nauczyciela i zabrał dodatkowo wentyle. Nauczyciel podszedł do pierwszego z brzegu roweru i w odwecie zrobił to samo. Jak się okazało był to rower uczennicy, która miała do domu około 6 km. Obecni na sali gimnastycznej po zajęciach SKS uczniowie - a było ich około 30 - wstawili się za koleżanką pokrzykując na nauczyciela. W tym momencie na salę wszedł Ryszard O., który skończył prowadzenie zajęć dodatkowych w postaci teatrzyku szkolnego. *Poprosiłem ich żeby się uciszyli, ale oni nie zareagowali. Spośród nich wyróżniał się Michał R., dlatego wziąłem go pod ramię i wyprowadziłem z sali. Kazałem mu iść do domu* - zeznał 13 maja Ryszard O.

Pokrzywdzony podtrzymuje, że nauczyciel uderzył go otwartą dłonią w bok głowy, a następnie kopnął i wyrzucił z sali gimnastycznej. Nie wszyscy jego koledzy występujący jako pokrzywdzeni potwierdzili, że nauczyciel go kopnął. Dwaj świadkowie zeznali, że oprócz uderzenia w głowę Ryszard O. nie zastosował żadnej innej formy przemocy. Michał R. przyznał, że stanął w obronie koleżanki i kłócił się z nauczycielem wf. dziś oceniając, że nie był to dobry sposób rozwiązania konfliktu. Twierdzi, że zarówno uderzenie, jak i kopnięcie były silne, ale nie pozostawiły śladów na ciele. Michał R. zeznał, że na drugi dzień po wydarzeniu powiedział o nim rodzicom, ale oni nie wiedzieli, co mają zrobić i dlatego wówczas nie wystąpili z oskarżeniem. Sam podejrzany bał się, że nauczyciel będzie się na nim mścił na lekcjach.

Życzył śmierci?

Pan mi życzył śmierci - zeznał przed sądem Michał R. opowiadając kolejny wątek, także stanowiący podstawę do zarzutów. Pokrzywdzony dodał, że nauczyciel był wtedy poważny i większość klasy też. Jemu zrobiło się głupio. O co chodziło? - *Nigdy nie mówiłem Michałowi R., że najlepiej byłoby dla mnie i innych nauczycieli, żeby on umarł* - zaprzeczał kolejnym oskarżeniom Ryszard O. Z jego relacji wynika, że podczas omawiania na lekcji mitu o Orfeuszu i Eurydyce poruszona została tematyka śmierci. Orfeusz cierpiał, gdyż nie mógł umrzeć. Wówczas Michał R. zapytał, czy Orfeusz nie mógł popełnić samobójstwa. Nauczyciel odrzekł, że wiele osób uczyniłoby dobrze ludzkości popełniając samobójstwo i wymienił tu Hitlera, Stalina i Bin Ladena. - *Odpowiadając na jego pytanie patrzyłem w jego stronę, więc mógł poczuć, że kieruję to do niego osobiście, ale ja nie miałem nic złego na myśli* - dodał oskarżony.

Złamał wskaźnik na plecach?

Odpowiadając na zarzut uderzenia Łukasza P. wskaźnikiem, tak silnego, że wskaźnik się złamał, oskarżony podkreślał, że nie sądził, iż ktoś jest w stanie zrobić aferę z żartu i to po ponad roku. Z jego żeznań wynika, że prowadził zajęcia w pracowni geograficznej, w której pozostawiony był wskaźnik. Na lekcji z ówczesną klasą Ic - klasa równoległa do klasy Ib, której uczniem był Łukasz P. - nauczyciel bawił się wskaźnikiem i niechcący go nadłamał tak, że ledwo się trzymał. Stwierdził wówczas, że będzie miał kłopoty z panią, która uczy geografii, bo złamał jej wskaźnik. Na kolejnej lekcji z klasą Ib Ryszard O. puknął Łukasza P. w plecy nadłamanym wcześniej wskaźnikiem, mówiąc aby ten się wyprostował. Cała klasa się z tego śmiała, łącznie z Łukaszem P. Oskarżony dodał wówczas żartobliwie, że uczeń będzie musiał naprawić wskaźnik, bo to przez niego się złamał. Nie dał mu jednak wskaźnika. Łukasz twierdzi, że uderzenie było silne, jednak nie został mu ślad na plecach. Twierdzi, że wskaźnik złamał się na jego plecach, nie wcześniej.

Kazał robić „krzesełko" i prostować plecy

Oskarżony przyznał, iż prawdą jest to, że kazał robić Kornelowi G. tzw. „stołek". Powodem tego było nieodpowiednie zachowanie się ucznia na lekcji. Ćwiczenie to polega na oparciu się plecami o ścianę i ustawieniu nóg tak, jakby się siedziało. Ćwiczenie, które uczeń musiał wykonać, trwało 2-3 minuty. Kornel popłakał się i usiadł na swoim miejscu. Uczeń potwierdził to wszystko, z tym, że uznał, iż ćwiczenie wykonywał około 1 minuty. Po lekcji nauczyciel z nim rozmawiał i Kornel wyjaśnił, że popłakał się, gdyż uczniowie się z niego śmiali. Zaznaczył ponadto, że żaden z pokrzywdzonych nie płakał na jego lekcji.

Ryszard O. nie przyznał się do silnego uderzenia pięścią w plecy Daniela Sz. *Poklepałem go po plecach i powiedziałem, żeby się nie garbił. Robiłem to też w przypadku innych zgarbionych uczniów* - wyjaśnia Ryszard O. Daniel Sz. zeznał natomiast, że plecy tak go bolały, iż się popłakał.

Wyzywał od „pajączków" i „patafianów"

Inny uczeń klasy III gimnazjum w Domaniewicach zarzuca Ryszardowi O. także to, że ten ubliżał mu mówiąc: „Pajączek bez rączek", „Pajączek na obraz", „Pajączek na ścianę". Uczeń czuł się upokarzany. *Nie mówiliśmy o tym wcześniej, bo baliśmy się, że nauczyciel będzie się mścił. Mówiłam Łukaszowi, że razem to przecierpimy* - zeznawała Marianna Sz. Chciał nawet zmienić szkołę, co potwierdziła jego opiekunka prawna Marianna Sz. Oskarżony nie przypomina sobie, czy to dokładnie tak brzmiało. Nie miały to być w jego zamyśle obraźliwe stwierdzenia, ale raczej wyraz życzliwości. Sformułowania te wiązały się z kawałem, który nauczyciel opowiedział w tym czasie praktycznie we wszystkich klasach, w których uczył polskiego. Kawał dotyczył sytuacji w szpitalu, gdzie słabowity pacjent na widok wchodzącej do sali pielęgniarki krzyczał pomocy, bo pająk wciągał go za obraz, taki był osłabiony. Dodatkowo nauczyciel podkreślał, że od zawsze zapomina imion uczniów, a nie chce do nich mówić po nazwisku, gdyż jest to bardzo oficjalny styl, którego nie lubi. Na początku nauki umówił się z uczniami, że będzie używał „ksywek" i mówił np. „Pajączek", „Rosiu", „Trawka". - *zresztą wiem, że i uczniowie między sobą mówią na mnie nie po nazwisku lecz np. „The End"* - wyjaśniał Ryszard O. Zaprzeczał też temu, jakoby miał wyzywać uczniów słowami: „głupek", „patafian", itp. *Nie odnosiłem się do osobowości uczniów, najwyżej komentowałem, że w danym momencie zachowali się głupio* - mówił.

W październiku 2003 roku do Ryszarda O. zwrócił się podczas przerwy Michał R. stwierdzając, że nauczyciel się na niego „uwziął", tzn. pyta go na każdej lekcji, wyzywa i on sobie tego nie życzy. Uczeń miał dodać jeszcze, że to musi się zmienić, bo inaczej „załatwi" nauczyciela. Ryszard O. wobec każdego ucznia stosował zasadę, że jak ten przeszkadza na lekcji, to na kolejnej jest pytany z bieżącego materiału. Zasadę tę stosował również wobec Michała R., który bardzo często przeszkadzał.

Kopnął plecak

Oskarżony przyznał, że raz zdarzyło mu się kopnąć plecak ucznia, który leżał na środku przejścia między ławkami i nauczyciel o mało się o niego nie przewrócił. Uprzedzał przy tym uczniów, że będzie tak postępował, jeżeli plecaki nie będą wisiały na specjalnych haczykach przy ławkach. Z zeznań pokrzywdzonych oraz ich wychowawczyni Alicji M. składanych na policji wynikało, że Ryszard O. plecaki kopał niemal na każdej lekcji. W sądzie bezsprzecznie wszyscy potwierdzili, że fakt ten miał miejsce tylko raz.

Śpiewał na sprawdzianie

Z zeznań pokrzywdzonych uczniów wynika, że Ryszard O. poważnie utrudniał im pisanie sprawdzianu dwugodzinnego śpiewaniem. Ich zeznania nie są jednak spójne w tym zakresie, gdyż jedni mówili, że śpiewał krótko na początku, a inni, że przez całe dwie godziny co kilkanaście minut. Przyznali, tak jak sam oskarżony, że ten uprzedził ich przed sprawdzianem, że to taki sposób uświadomienia im co to znaczy przeszkadzanie w pracy.

Co na to dyrektor i nauczyciele

Dyrektor szkoły Marek J. twierdził przed sądem, że inaczej nie mógł postąpić, jak tylko zgłosić doniesienie o popełnieniu przestępstwa, gdyż spoczywa na nim taki obowiązek prawny. Tłumaczył się tylko, dlaczego po podpisaniu oświadczenia przez uczniów, w którym zawarte były zarzuty znęcania się przez Ryszarda O. nad nimi najpierw 5 listopada zgłosił ten fakt w komisji dyscyplinarnej przy kuratorium, już 6 listopada zawiesił nauczyciela, a dopiero w połowie listopada zdecydował się powiadomić o tym fakcie prokuraturę. Uznał on, że najpierw sprawę powinna zbadać instytucja oświatowa, która, przypomnijmy, zdecydowała o przywróceniu do pracy Ryszarda O., a miała uprawnienia nawet do pozbawienia go prawa wykonywania zawodu.

Sąd badał również, czy nikt nie wywarł presji na uczniów nakłaniając ich do napisania doniesienia. Dyrektor przyznał, że uczniowie byli u niego 2 dni przed sporządzeniem oświadczenia i wówczas poinformowali go o wszystkich faktach, które obejmuje akt oskarżenia. *Powiedziałem im tylko, że muszę mieć to na piśmie* - mówił Marek J.

Wychowawczyni chłopców dowiedziała się o poszczególnych faktach przemocy fizycznej i psychicznej kilkanaście dni przed poinformowaniem o tym dyrektora. Była zszokowana tym, co usłyszała. Zachowanie chłopców uważa za właściwe. Sądzi, że chłopcy nie mogli psychicznie wytrzymać. Według niej nie donieśli wcześniej o tych zachowaniach, gdyż bali się oskarżonego.

Najbardziej zaskakujące zeznania złożył Mieczysław Sz., którego - jak sam powiedział - nie zaskoczyło to, że nauczyciel poinformował go o tym, że przed chwilą pobił ucznia. Nie dopytywał o nic więcej i nikogo o tym fakcie nie poinformował.

Na kolejnej rozprawie przesłuchiwani będą kolejni świadkowie. Obrońca Ryszarda O. wnioskował o powołanie 23 świadków na okoliczność zachowania się oskarżonego.

(eb)

REKLAMA

SKUP ZŁOMU
ŁOWICZ
ul. Katarzynów 17
tel. (046) 837-55-67
0605-283-895
R-652

Zarząd Rejonowej Spółdzielni Handlowej
WYDZIERŻAWI POWIERZCHNIE SPRZEDAŻOWE
w Rolniczym Domu Handlowym
ul. Kurkowa 8 na piętrze
✓ Szczegółowe informacje można uzyskać pod nr tel. 837-38-37.
POSIADAMY DO SPRZEDAŻY
wagę elektroniczną, wagi uchylne oraz witryny chłodnicze
R-688

OŚRODEK KSZTAŁCENIA ZAWODOWEGO
Łowicz, ul. Zgoda 13, tel. 837-51-11
zaprasza kierowców na kurs z zakresu przewozu towarów niebezpiecznych
We wtorek 25 maja o godz. 15.45.
Zgłoszenia przyjmujemy do poniedziałku 24 maja.
R-742

Pogoda najwyraźniej wystraszyła protestujących przeciwko rozbiórce Mostu Warszawskiego. Na majówkę przyszło zaledwie kilkanaście osób, w tym kilku z nich ją organizowało.

Deszczowa majówka przy moście

Ponownie przeciw burzeniu starego Mostu Warszawskiego

Zaledwie kilkanaście osób, w tym kilkoro zaangażowanych w organizację majówki, przyszło w sobotę, 15 maja o godzinie 17.00 na łąkę w pobliżu Mostu Warszawskiego w Łowiczu po to, żeby pikietować w jego obronie.

Mostu nam nie rozbierajcie, urzędników pozmieniajcie - między innymi takie hasło widniało na jednym z transparentów trzymanych przez młodzież ze Stowarzyszenia Młodych Łowiczan. Podczas spotkania zbierane były podpisy pod petycją w sprawie obrony mostu. Przypomnijmy, że Generalna Dyrekcja Dróg Krajowych i Autostrad planuje w tym roku rozpoczęcie budowy nowego mostu na Bzurze - po wyburzeniu istniejącego Mostu Warszawskiego. Nowy most ma być znacznie szerszy, z wydzielonymi obustronnymi chodnikami oraz przystosowany do ruchu ciężkich pojazdów. Właśnie ostatnia z jego potencjalnych zalet - przystosowanie do ruchu ciężkich pojazdów bez ograniczeń - zaniepokoiła część z radnych i mieszkańców tej części miasta. Nowy Łowiczanin pisał o tym szczegółowo już w poprzednim numerze gazety, w artykule pod tytułem „W obronie Mostu Warszawskiego" (NŁ nr 20 z 13 maja 2004, strona 1).

Wśród osób zaproszonych na majówkę byli między innymi przewodniczący Rady Miejskiej Krzysztof Kaliński oraz przewodniczący Rady Powiatu Łowickiego Wiesław Dąbrowski.

- *Konieczna jest budowa obwodnicy po wschodniej stronie miasta, żeby TIR-y nie wjeżdżały w ulicę Warszawską, a potem w Bolimowską. Przecież ci ludzie na osiedlu Konopnickiej zostaliby wtedy całkowicie odcięci od miasta* - argumentował Wiesław Dąbrowski. - *Już i tak mamy ten cholerny przejazd kolejowy...* - złościł się jeden z nielicznie przybyłych na pikietę mieszkańców osiedla Konopnickiej. - *W wielu krajach na zachodzie Europy celowo stosuje się przy wjazdach do miast podobnego typu ograniczenia, właśnie po to, żeby największe samochody omijały miasta. Tymczasem u nas chce się ułatwić wjazd TIR-om w pobliże osiedla. Najpierw należałoby starać się o wybudowanie obwodnicy* - mówił mieszkający w pobliżu były burmistrz Łowicza Łukasz Kazłowski.

Z uwagi na padający coraz intensywniej deszcz i mizerne zainteresowanie ze strony mieszkańców, majówka przy moście trwała nieco ponad pół godziny. Czyżby niewiele osób było tak naprawdę zainteresowanych obroną Mostu Warszawskiego? Czy też panuje przekonanie, że skwapliwa zgoda władz miasta na takie rozwiązanie i tak przesądziła już sprawę i na wszelkie protesty jest już za późno?

(mak)

Gotować herbatę, czy nie?

Sławomir Sałek, radny gminy Domaniewice usiłował dociec na ostatniej sesji 29 kwietnia, dlaczego w Szkole Podstawowej w Skaratkach nie jest już wydawana gorąca herbata dzieciom, podczas gdy akcja „Gorącej szklanki herbaty" kontynuowana jest w gimnazjum. *Nie rozumiem takiego podejścia, czy dzieci w szkole podstawowej różnią się czymś od gimnazjalistów, że pozbawia się ich szklanki herbaty do kanapek?* - grzmiał. Przypomnijmy, że domaniewicki GOPS finansował w roku szkolnym 2003 / 2004 we wszystkich gminnych szkołach akcję „szklanka gorącej herbaty dla każdego ucznia", która zgodnie z założeniem powinna być kontynuowana do końca czerwca.

- *Przestaliśmy gotować herbatę, ponieważ dzieci nie chcą już jej pić. Nie gotujemy, bo przez kilka dni wylewaliśmy prawie całe garnki herbaty. Zrobiło się już ciepło i wolą kupić sobie zimny napój lub loda* - wyjaśniała od razu na sesji dyrektor Bogumiła Spychała. Dyrektor domaniewickiego gimnazjum Marek Jędrzejczak potwierdził, że także w tej szkole zainteresowanie szklanką gorącej herbaty znacznie zmalało od kiedy zrobiło się ciepło. Radny Sałek proponował zatem, aby gotować herbatę w mniejszych ilościach tylko dla zainteresowanych. Dyrektor Spychała zapewniła, że zrobi rozeznanie wśród uczniów i jeżeli zbierze się grupka chętnych do picia herbaty, będzie ona nadal przyrządzana. *(eb)*

GOK Chąśno: Internet już działa

Od 4 maja w bibliotece przy Gminnym Ośrodku Kultury w Chąśnie działa kafejka internetowa uruchomiona w ramach programu Ikonka, prowadzonego przez Ministerstwo Nauki i Informacji, celem którego jest zapewnienie taniego, łatwego i powszechnego dostępu do Internetu zwłaszcza w małych miejscowościach. Poprzez „Ikonkę" chce się przywrócić rangę gminnych bibliotek, które były ostoją wiedzy, postępu i kultury. Jak powiedziała nam dyrektorka ośrodka Renata Staniszewska, kafejka nie jest jeszcze w pełni wykorzystywana przez mieszkańców gminy. Z możliwości serfowania w sieci skorzystało do tej pory kilkanaście osób.

W Chąśnie zostały zamontowane trzy stanowiska komputerowe, które są podłączone do Internetu - korzystanie z nich jest nieodpłatne, do końca maja zostanie ona wyposażona dodatkowo w drukarkę. Kafejka działa w godzinach pracy GOK, codziennie od godz. 10 - 18. *(tb)*

Łyszkowice: Projekt parku jest gotowy

Gotowy już jest projekt przebudowy i urządzenia parku w Łyszkowicach. Przewiduje on między innymi ułożenie alejek z betonowej kostki o łącznej powierzchni około 1.700 m², ustawienie solidnych ławek, zamontowanie niskiego oświetlenia oraz pobudowanie w centralnej części parku stylizowanej fontanny. Gmina będzie starała się pozyskać pieniądze na modernizację parku z Wojewódzkiego Funduszu Ochrony Środowiska i Gospodarki Wodnej w Łodzi. Całkowita modernizacja ma być rozłożona na dwa lub trzy najbliższe lata, podobnie zresztą jak i jej finansowanie.

(mak)

Pieskie życie

Około 2 tygodnie temu na osiedlu przy ul. Bolimowskiej porzucono psa, który od tej pory błąka się na osiedlowym parkingu. Jak określiła nasza czytelniczka pies ten jest „nie za duży, nie za piękny, ale bardzo spokojny" i widać po nim, że cierpi. Po jego zachowaniu można przypuszczać, że ktoś porzucił go tutaj, tymczasem zwierzę czeka, że po niego wrócą. - *Pies niemal cały czas leży w jednym miejscu. Jak podjeżdża jakiś samochód, to podchodzi do niego, obwąchuje, ale zaraz wraca na miejsce i dalej czeka.* Ludzie dokarmiają go, bo to nie pierwszy bezpański pies, jaki pojawił się na osiedlu. Całą zimę mieszkańcy osiedla dokarmiali suczkę ze szczeniętami. Nie wiedzą, co się z nią stało, ale na osiedlu już jej nie ma.

Bezpański pies z os. Bolimowska jest dokarmiany przez ludzi, którym nie jest obojętny jego los. Czy znajdzie się ktoś, kto go przygarnie?

Ten pies też nie jest pierwszym, jaki w tym roku błąka się po osiedlu, przed nim były już przynajmniej dwa inne. - *Wiem, że jest dużo innych nieszczęść na świecie, ale na to też przykro patrzeć. Napiszcie, może ktoś okaże serce i go przygarnie? Ale chyba już nikt nie ma serca...* - powiedziała nasza rozmówczyni. Sama przyznała, że nie może przygarnąć psa, bo ma już jednego psa ze schroniska. Mieszka w bloku, jest jej ciężko, nie stać jej na drugiego psa. Zanim zadzwoniła do naszej redakcji, zastanawiała się, czy może zadzwonić do schroniska. Odrzuciła jednak ten pomysł uważając, że tam kundelek nie będzie miał lepiej. *(mwk)*

REKLAMA

"TRESOR"
PROFESJONALNA SZKOŁA SŁUŻB OCHRONY
2-LETNIE STUDIUM ZAOCZNE - NABÓR 2002/2003
LICENCJA II STOPNIA
BEZ DODATKOWEGO EGZAMINU
– TECHNIK OCHRONY FIZYCZNEJ OSÓB I MIENIA
– DETEKTYW
SZKOŁA PUBLICZNA
NA NASZYCH ABSOLWENTÓW CZEKA
INTERESUJĄCA PRACA !!!
Do Studium przyjmujemy również dziewczęta !
91-403 ŁÓDŹ, UL. TAMKA 12 tel. (42) 678 01 10
(42) 678 93 55 w. 17 tel. kom. 0 607 602 685

REKLAMA

HELLO! HELLO!
KOSMETYKI * PRANIE * SPRZĄTANIE
W SOBOTĘ I PONIEDZIAŁEK
z okazji otwarcia sklepu do każdego zakupu powyżej 10 zł
ELEGANCKA KOSMETYCZKA
W PREZENCIE (kilka wzorów).
SERDECZNIE ZAPRASZAMY!!!
BJORK Lip Gloss powiększający usta 5 kolorów 6,99
HIPO Płyn do płukania 4L 4,59
REX Proszek do prania 4,5 kg 16,89
OTWARCIE JUŻ W SOBOTĘ!!! 22 MAJA
Głowno ul. Swoboda 27
Pon.-Pt. 9-17 Sob. 9-14

Idzie luty, podkuj buty!

KRZYSZTOF MIKLAS
SPOZA KADRU

Powtórzyła się sytuacja sprzed roku. Przed konkursem Eurowizji krajowi fachowcy od show-biznesu wmawiali maluczkim, że nasza reprezentacja na te estradowo-piosenkarskie mistrzostwa Europy, łódzki zespół Blue Cafe, to czołówka kontynentu z wielkimi szansami jeśli nie na zwycięstwo to przynajmniej na miejsce w czołówce. Konfrontacja z piosenkarską Europą, i to w pełnych jej granicach, od Islandii po Ural, wypadła niestety dramatycznie. Choć Europa też nie zachwyciła. Przykro mi było tym bardziej, że w kanale satelitarnym Telewizji Polskiej czyli TV Polonia, gdzie pracuję, przed wyjazdem do Stambułu wyróżniający się swoistą skrzekliwością łódzki ansambl prezentowany był przez redaktor Dorotę Szpetkowską przez prawie godzinę. Pani redaktor, która podobno ma w tej dziedzinie stosowne papiery, bo kiedyś, zanim zameldowała się w Warszawie, śpiewała w jakimś szczecińskim chórze, zachwalała jak mogła zalety Blue Cafe. Namawiała przy tym Polaków z zagranicy do zmasowanego ataku w głosowania na naszą reprezentację. Jako takie zrozumienie dla apelu pani redaktor wykazała tylko Polonia na Litwie i w Niemczech, dzięki czemu nasi reprezentanci nie byli jeszcze w towarzystwie 24 startujących najgorsi. Zajęli bowiem 17 miejsce. Jak dobrze pamiętam przed rokiem podobny wynik uzyskał gość z czerwoną fryzurą o nazwisku Wiśniewski z kapelą Ich Troje. W przyszłym roku proponuję wysłać do Kijowa (zawsze konkurs organizuje kraj ostatniego zwycięzcy) jakiś zespół disco polo z Sochaczewa, a efekt może być podobny. A kto wie, czy nie lepszy, bo nasze ludowo-zgrzebne disco może być dla Europy swoistym odkryciem. Nie mówiąc już o tym, że niechybnie spodoba się na Ukrainie.

Szkoda, że nie zrobiono tego wcześniej, bo disco polo mogłoby być naszym istotnym wkładem w jednoczącej się Europie. Na razie głośno zaś o Polakach na Zachodzie, szczególnie w Niemczech, z powodu bandziorów z okolic Koszalina. Gang młotkarzy, jak ich nazwano, zwykle nad ranem, taranował samochodami witryny sklepów jubilerskich kradnąc z wystaw najcenniejsze eksponaty. Tam, gdzie metoda tarana nie była przydatna napadano „zwyczajnie", a więc w kominiarkach i z bronią w ręku. Sądzić można, że przerobu polskiej spec-grupie zazdrościć mogli najwybitniejsi przestępcy niemieccy. Grupa spod Koszalina obrabowała bowiem w ciągu czterech lat około 370 wytwornych niemieckich sklepów, co daje średnią dwa razy na tydzień. I kto w Polsce śmie twierdzić, że ludności z terenów po-PGR-owskich brak inicjatywy?

Wracając zaś do dzisiejszego głównego tematu czyli konkursu Eurowizji w Stambule, chciałbym zauważyć, że gdyby w podobny sposób, jak w sobotni wieczór, oceniano występy sportowców w poważnych zawodach, podniosłoby się - i słusznie - wielkie larum. W konkursie piosenkarzy potworzyły się bowiem sąsiedzko-narodowościowe spółdzielnie świadczące sobie wzajemne usługi. Jak Cypr zagłosował na Grecję to za chwilę Grecja rewanżowała się Cyprowi. Wyjątkową solidarnością wykazały się kraje byłej Jugosławii, co może dziwić, bo przecież na Bałkanach jest szczególnie dużo wzajemnej nienawiści.

W ten sposób doszedłem na koniec do polityki, o której (ściślej o politykach, nie o polityce) nie chce się pisać, bo ręce opadają. Nawet prezydent Kwaśniewski, który jeszcze jakiś czas temu (najbardziej wówczas, gdy walczył o drugą kadencję) starał się robić wrażenie, że jest prezydentem wszystkich Polaków, teraz już się nawet nie kryje z opiniami popierającymi jedną tylko opcję. I to tę, którą wedle sondaży popiera co dwudziesty Polak. Na dodatek zapomina, co mówił. A rok temu, wspólnie z Leszkiem Millerem, twierdził, wręcz apelował, by wybory do Sejmu i Senatu odbyły się w czerwcu 2004 roku. Teraz twierdzi, że najrozsądniejszy termin to luty 2005 roku. Ciekawe, co powie w lutym?

Przeczytać i posłuchać

Książka z płytą o księżackiej muzyce już w czerwcu

Łowicki Ośrodek Kultury jest w trakcie przygotowywania kolejnej publikacji książkowej dotyczącej regionu łowickiego, tym razem będzie ona dotyczyła muzycznej specyfiki regionu. Maciej Malangiewicz, dyrektor ŁOK powiedział nam, że jej poziom ma nie ustępować wydanej w 2000 roku i nagradzanej książce „Łowicka pocztówka", której autorem jest znany filokartysta, pasjonat Ziemi Łowickiej Edward Miziołek. Książka nosić będzie tytuł: Ziemia Łowicka w muzyce, tańcu i śpiewie.

Pomysł wydania monografii łowickiej muzyki ludowej pojawił się już dawno, ale dopiero teraz doszło do jego zrealizowania. Opracowania tematu podjął się Janusz Kaźmierczak, muzyk od lat zajmujący się muzyką ludową, pracujący m. in. z działającym przy ŁOK Dziecięcym Zespołem Pieśni i Tańca Koderki. *To pierwsze tego typu wydawnictwo, które będzie poświęcone w całości zagadnieniu łowickiej muzyki ludowej. Będzie to uzupełnienie innego wydawnictwa państwa Świątkowskich, które obszernie traktowało temat sztuki ludowej na terenie Ziemi Łowickiej* - powiedział nam dyrektor ośrodka Maciej Malangiewicz.

Kaźmierczak w swojej pracy wykorzystał m. in. materiały zgromadzone przez swojego ojca Wincentego, który także był muzykiem, dużą pomoc uzyskał od Stanisława Wielca, Stanisława Madanowskiego, Andrzeja Szymańskiego i wielu innych muzyków zasłużonych dla propagowania i utrwalenia muzyki regionu łowickiego, którzy udostępnili mu posiadane przez siebie materiały. Książka będzie przedstawiać tradycje muzykowania ludowego w Łowickiem, prezentować specyfikę utworów, sposób ich wykonywania, instrumentarium kapel ludowych, teksty i zapis nutowy utworów. Do książki dołączona zostanie płyta CD z zapisem łowickich utworów wykonywanych przez zespoły folklorystyczne i kapele. Wśród tańców i pieśni znajdą się także utwory obrzędowe z wesela łowickiego. Nagrań dokonają kapele Andrzeja Szymańskiego, Stanisława Madanowskiego, zespół „Masovia" działający przy Mazowieckiej Wyższej Szkole Humanistyczno - Pedagogicznej w Łowiczu.

Książka będzie do nabycia w czasie mającego odbyć się pod koniec czerwca Jarmarku Łowickiego. *(tb)*

Gmina Kocierzew

Konkurs recytatorski rozstrzygnięty

30 uczniów ze szkół podstawowych w Kocierzewie i w Gągolinie wzięło udział w gminnym konkursie recytatorskim, który odbył się 28 kwietnia w Gminnej Bibliotece Publicznej w Kocierzewie.

Konkurs przeprowadzony został w dwóch grupach wiekowych, przy czym młodsza obejmowała dzieci z klas I - III, starsza - uczniów klas IV - VI. Jurorami w konkursie recytatorskim były osoby nie będące ani nauczycielami, ani pracownikami biblioteki lub GOK. Byli to: Barbara Michalska - emerytowana nauczycielka, Wojciech Miedzianowski z Bielaw, Lucyna Kapusta - studentka pedagogiki. Jurorzy wysłuchali przygotowanych przez uczniów utworów. Przeważały wiersze znanych poetów - wśród młodszych uczestników konkursu najczęściej były to wiersze Juliana Tuwima i Jana Brzechwy, starsi sięgnęli do dorobku Aleksandra Fredry, Adama Mickiewicza, tylko jedna osoba przygotowała fragment prozy, zaczerpnięty z „Pana Wołodyjowskiego".

W grupie młodszej jury przyznało następujące nagrody: miejsce I - Paulina Brzozowska ze SP w Gągolinie, II - Katarzyna Bura ze SP w Gągolinie, dwa równorzędne miejsca III przyznano Dominikowi Zabost i Agacie Miazek ze SP w Kocierzewie. Wyróżnienie przypadło Basi Piekacz ze SP w Kocierzewie i Kordianowi Odolczykowi ze SP w Gągolinie. W grupie starszej I miejsce zajęła Oktawia Brzozowska ze SP w Kocierzewie, II - Jakub Kowalik ze SP w Kocierzewie, III - Natalia Księżak i Ilona Gajewska - obie ze SP w Gągolinie. Wyróżnienia przyznano natomiast Magdalenie Jabłońskiej ze SP w Kocierzewie oraz Weronice Wiśniewskiej z SP w Gągolinie.

Uczestnicy konkursu zostali nagrodzeni książkami, 8 osób, która zajęły miejsca od I do III, będzie reprezentowało gminę Kocierzew w powiatowym konkursie recytatorskim 8 czerwca w Walewicach. *(mwk)*

Dzień Matki w gminie Kocierzew

Mszą św. o godz. 12 w kościele parafialnym pw. św. Wawrzyńca w Kocierzewie rozpoczną się w niedzielę, 23 maja obchody Gminnego Dnia Matki. Po nabożeństwie w sali gimnastycznej Zespołu Szkół w Kocierzewie planowany jest dalszy ciąg uroczystości, w której weźmie udział ponad 200 osób.

Organizatorami całego przedsięwzięcia, na które składać się będą występy artystyczne kabaretu z Lipiec Reymontowskich, dorosłej grupy Zespołu Pieśni i Tańca „Boczki Chełmońskie" oraz wspólny obiad, są wójt gminy Kocierzew Robert Sikorski, Gminna Rada Kół Gospodyń (zrzeszająca 14 kół) i miejscowy Gminny Ośrodek Kultury.

REKLAMA

DYDAKTA
Zaprasza Kandydatów do szkół średnich,
o uprawnieniach szkoły publicznej
funkcjonujących od 1997 r.
• Technika Mechaniczne i Elektryczne
- budowa maszyn i urządzeń przemysłowych
- naprawa i eksploatacja pojazdów samochodowych
- elektroenergetyka
3-letnie, dla absolwentów szkoły zasadniczej
4-letnie, dla absolwentów gimnazjum oraz dotychczasowej szkoły podstawowej
• Licea Ogólnokształcące
2-letnie, dla absolwentów szkoły zasadniczej
3-letnie, dla absolwentów gimnazjum oraz dotychczasowej szkoły podstawowej
• Studium Policealne
2-letnie, dla absolwentów wszystkich typów szkół średnich kształcące w zawodach;
technik informatyk, technik organizacji reklamy,
technik elektryk, technik mechanik, technik bhp (kierunek roczny)
✓ baza szkół: nowe dobrze wyposażone pracownie komputerowe z dostępem do Internetu, pracownie przedmiotowe, bufet
✓ języki obce: angielski, niemiecki, rosyjski
✓ nauka kosztuje - dlatego też oferujemy umiarkowane czesne i ulgi w opłatach dla słuchaczy z najlepszymi wynikami od 10% do 50% - żadnych dodatkowych opłat!!!
✓ przy dokonaniu opłaty za cały semestr z góry 10% zniżki
✓ ubezpieczenie słuchaczy w ramach wpisowego
✓ rekrutacja na pierwszy semestr roku szkolnego 2004/2005 do 30 sierpnia 2004 r.
✓ wymagane dokumenty: świadectwo ukończenia odpowiedniej szkoły oraz dyplom, dwie fotografie, wypełniona ankieta, kserokopia dowodu osobistego, orzeczenie lekarskie
✓ kształcimy w zawodach poszukiwanych na rynku pracy
✓ do wszystkich w/w szkół przyjęcia bez egzaminów wstępnych!!!
99-400 Łowicz ul. Al. Sienkiewicza 62
(budynek Gimnazjum Nr 1) pokój nr 11
tel. 0 601-206-957 lub 0 605-724-768
http:// www.smelcom.lowicz.pl/dydakta e-mail: dydakta@smelcom.lowicz.pl
R-391

WIŚNIOWSKI
BRAMY GARAŻOWE
ZAPRASZAMY!
PARTNER HANDLOWY: firma KOLO
ul. Blich 21, Łowicz, tel. 0-46 / 837 66 86
STAŁA EKSPOZYCJA BRAM ▪ doradztwo i pomiary

R-10

NAJLEPSZA OFERTA W MIEŚCIE
CHROBRY
Twoje finansowe wsparcie
Ogólnopolski Partner GE Capital Bank
KREDYTY GOTÓWKOWE
DLA: ■ zatrudnionych na umowę o pracę
■ emerytów ■ rencistów ■ rolników
✓ Bez poręczycieli do 12.000 zł, samotni do 6.000 zł.
✓ Dochód minimum 500 zł (łączone dochody małżeństwa).
✓ Bez zbędnych formalności i opłat, krótki czas realizacji.
UBEZPIECZENIA
■ komunikacyjne ■ majątkowe ■ osobowe
✓ SAMOPOMOC ✓ UNIQA ✓ COMPENSA ✓ P.T.U.
Łowicz, Plac Przyrynek 10, tel. (046) 837-87-81
Czynne: pon.-pt. w godz. 9.00-17.00
R-679

REXPOL MARKET
przy ul. Długiej 21
ZAPEWNIA:
• ATRAKCYJNE CENY
• SZEROKI ASORTYMENT
• FACHOWĄ OBSŁUGĘ
KUPUJ TYLKO U NAS!
GODZINY OTWARCIA 6.00-21.00
R-12

Maurzyce

Majówka ze strażakami i politykami

Tylu znanych z telewizyjnych wiadomości i pierwszych stron gazet polityków w skansenie w Maurzycach jednego dnia jeszcze nie było. Kto przyjechał na pierwsze plenerowe, wojewódzkie obchody Dnia Strażaka do Maurzyc w gminie Zduny miał okazję zobaczyć nie tylko dobrze znanego mieszkańcom powiatu łowickiego ministra rolnictwa Wojciecha Olejniczaka. Oprócz niego był też między innymi minister spraw wewnętrznych i administracji Ryszard Kalisz, były minister tego resortu, który podał się do dymisji w związku z tzw. „aferą starachowicką" - Zbigniew Sobotka, posłanka Alicja Błochowiak z SLD - autorka słynnego sprawozdania z prac komisji śledczej zajmującej się „aferą Rywina", według którego to nie było „grupy trzymającej władzę", a Rywin z własnej woli przyszedł z propozycją korupcyjną do Agory. Był też senator Samoobrony Henryk Dzido z żoną oraz co najmniej kilku kandydatów do Parlamentu Europejskiego. W Maurzycach miał również pokazać się premier Belka, ale zatrzymały go w Warszawie ważne sprawy.

Zabytkowy pojazd strażacki z OSP w Wolbożu.

Zawsze przy okazji strażackich świąt wręczane są odznaczenia i awanse na wyższe stopnie służbowe. Tym razem z uwagi na fakt, że święto w Maurzycach miało charakter wojewódzki, odznaczeń i awansów było wyjątkowo dużo. Pierwsze osiem rzędów przed sceną zaaranżowaną w krytej strzechą chacie zapełnili odznaczani i wyróżniani strażacy. Aż 22 z nich otrzymało Krzyże Zasługi, kolejnych 14 odznaczenia „Zasłużony dla ochrony przeciwpożarowej", było też kilkadziesiąt awansów i okolicznościowych wyróżnień. Nie obyło się również bez okolicznościowych, sztampowych wystąpień, w stylu „Dziękuję za zaproszenie na tę piękną uroczystość...". Minister rolnictwa Wojciech Olejniczak w swoim krótkim wystąpieniu apelował natomiast o składanie wniosków o dopłaty bezpośrednie. Powstające w maurzyckim skansenie muzeum strażackie wzbogaciło się o samochód - drabinę na bazie samochodu ciężarowego marki IFA. Sprzęt wysłużony i zabytkowy, ale jeszcze sprawny. *Będziemy jeszcze z niego korzystać* - powiedział dyrektor muzeum i skansenu Walerian Warchałowski.

Uroczystość wręczania odznaczeń i awansów odbyła się bezpośrednio po polowej mszy świętej, a przed występem kabaretu Bogdana Smolenia. Osoby nie biorące w niej udziału mogły poczuć się nią znudzone, ale była na to rada. W tym czasie w skansenie zdążyła rozstawić się mała gastronomia, mini lunapark z karuzelami, strzelnicami, torami dla samochodów elektrycznych itp., można było też oglądać sam skansen i liczne pojazdy strażackie stojące w różnych miejscach. Również od początku majówki sprzedawane było piwo i niektórzy strażacy ochotnicy mieli już poluzowane krawaty, a może to gorąca grochówka tak wpływała na niektóre organizmy?

Dużym zainteresowaniem cieszyły się pokazy walk rycerskich na miecze oraz jazda na koniu na uwięzi, którą przygotowało gospodarstwo agroturystyczne „U Kowala" z Nieborowa. Frekwencja na strażackiej majówce zmieniała się z godziny na godzinę - a to z uwagi na pogodę, która była tego dnia dość kapryśna. Dwa razy poważnie zanosiło się na deszcz, a chmury zwiastowały, że może być to nawet spora ulewa. Na szczęście dla strażaków i ich gości skończyło się na tym, że raz trochę pokropiło. Część ludzi jednak widząc nadciągające chmury zdążyła odjechać z Maurzyc.

Bezpośrednio po części oficjalnej na scenę wszedł na ponad godzinę kabaret Bogdana Smolenia. *Zobacz mamo - tam jest listonosz z „Kiepskich"* - zareagowała kilkuletnia dziewczynka widząc Smolenia wchodzącego na scenę. Kabaret przygotowany był na strażackie okazje - tego typu występy można między innymi zobaczyć na „szkoleniach" z zakresu p-poż. i BHP. *Jest nas trzech, a niektórzy mówią, że troje - ale są to, w tym drugim przypadku, pomówienia...* - tłumaczył Smoleń na samym początku występu, zanim zaczął parodiować zespół Ich Troje. *Smoleń się skończył kilka lat temu* - dało się słyszeć komentarze na widowni po tym, jak kabaret zaczął wykonywać piosenki i przypominać skecze sprzed kilku lat. Wielu widzom jednak kabaret przypadł do gustu, a świadczyły o tym chociażby gromkie brawa i fakt, że nawet deszcz nie rozpędził publiczności.

Trafić strumieniem z hydronetki do celu wcale nie jest tak łatwo.

Pokazy walk rycerskich cieszyły się dużym powodzeniem.

Starosta Cezary Dzierżek (z lewej) mógł dobrać sobie lepsze towarzystwo niż Anitę Błochowiak (w środku), autorkę raportu z prac komisji śledczej twierdzącego, iż Rywin działał sam i Zbigniewa Sobotkę oskarżonego w aferze starachowickiej (z prawej)...

Jak na każdym strażackim święcie nie mogło zabraknąć pokazów sprzętu i ćwiczeń oraz konkursów dla publiczności - na przykład biegu z drabinami, trafianiem strumieniem wody z hydronetki do celu itp. Organizatorzy stanęli na wysokości zadania i udało im się ściągnąć na pokaz do Maurzyc dwa helikoptery, z których strażacy zjechali po linach. Największą radość miały z tego tytułu dzieci. Po obejrzeniu ćwiczeń większość chłopców pewnie chce zostać strażakami.

Przyjazd ministra spraw wewnętrznych opłacił się również łowickim policjantom, którzy pomagali strażakom w pilnowaniu bezpieczeństwa na imprezie. Minister Kalisz przekazał Komendzie Powiatowej Policji w Łowiczu dziesięć pistoletów P-99 Walter oraz dziesięć lekkich, kevlarowych kamizelek kuloodpornych. *(mak)*

REKLAMA

SZKOŁA GŁÓWNA GOSPODARSTWA WIEJSKIEGO W WARSZAWIE

WYDZIAŁ ROLNICTWA I BIOLOGII Z SIEDZIBĄ W ŁOWICZU - BLICHU

ogłasza nabór na rok akademicki 2004/2005 na zaoczne studia inżynierskie w ZOD Łowicz

z możliwością kontynuowania nauki
na 2-letnich uzupełniających studiach magisterskich w SGGW w Warszawie

1. kierunek - **ROLNICTWO**
   - specjalność: „Agronomia i Agrobiznes" (4-letnie, 8 semestrów)
2. kierunek - **OCHRONA ŚRODOWISKA** (4-letnie, 8 semestrów)

Studia zaoczne są płatne

Wymagane dokumenty:
- oryginał świadectwa dojrzałości,
- podanie na odpowiednim druku (ankieta komputerowa),
- orzeczenie lekarskie (wydane przez lekarza medycyny pracy) oraz zaświadczenie o szczepieniu przeciw tężcowi,
- 3 fotografie,
- wypis lub kserokopię z dowodu osobistego,
- dowód opłaty rekrutacyjnej - 75 zł.

*W przypadku dużej liczby kandydatów w postępowaniu rekrutacyjnym będzie **przeprowadzony konkurs świadectw.***

DOKUMENTY PRZYJMUJE I INFORMACJI UDZIELA:
Sekretariat SGGW w Łowiczu, ul. Blich 10, pok. 22 (bud. ZSRCKU), od dnia 5 maja do 23 lipca tel. (046) 837-99-56 w godz. 8-13

R-617

HURTOWNIA CERAMICZNO-BUDOWLANA
Łowicz, ul. Nadbzurzańska 41
Tel.(046) 837-88-13

CER-ROL

JAKMAR

Poleca po atrakcyjnych cenach:

ZWS KOŁO

- glazurę, terakotę polskich i zagranicznych firm w dużym wyborze i kolorystyce
- kleje, fugi, listwy wykończeniowe (Atlas, Ceresit)
- farby, lakiery,rozpuszczalniki
- gipsy, gładzie, masy wyrównujące
- płyty gipsowe KNAUF
- artykuły sanitarne: wanny, zlewy, baterie itp.
- artykuły ścierne, wyroby glazurnicze
- systemy kanalizacji PCV

dekoral
ATLAS
SANPLAST
KFR

Hurtownia czynna w godz. 7⁰⁰-18⁰⁰, soboty 7⁰⁰-16⁰⁰

R-20

Przedszkole Wiosenka

Święto Rodziny nawet w niepogodę

Na dwa dni przed organizowanym przez przedszkole „Wiosenka" z osiedla Górki w Łowiczu Świętem Rodziny zapadła decyzja o przeniesieniu imprezy z muszli koncertowej na Błoniach do sali gimnastycznej i na boisko Liceum Ogólnokształcącego przy ulicy Bonifraterskiej.

Konkurs rysunkowy został przeprowadzony na tarasie przed salą gimnastyczną.

Powodem były prognozy pogody, które zapowiadały na sobotę, 15 maja ochłodzenie i opady. Decyzja o przeniesieniu okazała się trafiona - tego dnia rzeczywiście nie było najcieplej. *Nie chcieliśmy, żeby nam się dzieci poprzeziębiały, więc skorzystaliśmy z gościny liceum* - dowiedzieliśmy się od organizatorów. Na sali gimnastycznej rozstawionych zostało kilkanaście stołów, wokół nich krzesła. Takie ustawienie miało wprowadzić atmosferę towarzyskiego, a może nawet rodzinnego spotkania i chyba udało się. Przy wielu stolikach podczas imprezy toczyły się ożywione dyskusje.

Jak na święto organizowane przez przedszkole przystało - rozpoczęło się występem przedszkolaków. Dzieci zaśpiewały kilka piosenek na temat promocji zdrowego odżywiania się itp. W tym czasie na stoliki trafiły kanapki z twarogiem i szczypiorkiem, różne rodzaje surówek, owoce i soki. Po takim zdrowym poczęstunku było już nieco bardziej tradycyjnie - cukierki, ciasta, kawa i pieczone na zewnątrz na grillu kiełbaski. Gdyby pogoda dopisała znaczna część spotkania miała odbywać się na świeżym powietrzu - boisku ogólniaka, niestety w trakcie imprezy zaczął padać deszcz. Na tarasie zdążył odbyć się konkurs plastyczny dla dzieci, zaś mini konkurencje rodzinne musiały odbywać się na sali. Pomimo niepogody Święto Rodziny w wykonaniu przedszkola „Wiosenka" można uznać za udane. Dzieci wyszły z ogólniaka zadowolone i uśmiechnięte. Może za kilka lat wejdą na tę salę jako uczniowie LO.

(mak)

Przyjmowane są zgłoszenia na Rajd Familijny

Do wtorku 25 maja przyjmowane są zgłoszenia udziału w pierwszym Łowickim Rajdzie Familijnym organizowanym wspólnie przez ratusz i Klub Turystyki Kolarskiej Szprycha przy łowickim PTTK.

Rajd odbędzie się w niedzielę 30 maja dla dwóch grup: rowerowej oraz pieszej. Obie grupy wystartują ze Starego Rynku, kolarska pod opieką członków Szprychy o godz. 12.00. Jej trasa będzie wiodła przez miasto do Lasu Miejskiego, w którym na ścieżce zdrowia wezmą udział w konkurencjach zręcznościowych, logicznych oraz będą musieli rozwiązać krzyżówkę. Grupa rowerowa będzie rywalizować w dwóch kategoriach wiekowych - od 16 do 25 lat oraz powyżej 25 lat. Grupa piesza, wyłącznie młodzieży w wieku od 10 do 16 lat wyruszy ze Starego Rynku pod opieką pracowników Wydziału Analiz i Promocji w ratuszu o godz. 13.00. Dla nich przewidziano wykonanie zadania logicznego w obrębie Starego Rynku, po czym wyruszą na Błonie, gdzie wykonają kolejne zadania zręcznościowe, logiczne i rozwiążą krzyżówkę.

Rozstrzygnięcie konkursów dla obu grup odbędzie się na muszli koncertowej na łowickich Błoniach około godz. 14.30 - 15.00, gdzie odbędzie się wręczenie nagród, dla laureatów trzech pierwszych miejsc w każdej kategorii. Przewidziano nagrody także dla najstarszego uczestnika rajdu oraz pierwszej osoby, która się na rajd zgłosi. *(tb)*

Woda w nieborowskim pałacu spełnia unijne wymogi

Zabiegi dostosowawcze do wymogów unijnych podjęło także w Muzeum w Nieborowie. *Nie mieściliśmy się w przepisach dotyczących jakości wody, dlatego przeprowadziliśmy modernizację stacji uzdatniania wody* - wyjaśnia kurator Stefan Górski. Przed otwarciem sezonu turystycznego wymieniono podkłady oraz filtry w stacji uzdatniania wody. Późniejsze ekspertyzy przeprowadzone przez Sanepid potwierdziły dobrą jakość wody w nieborowskim pałacu. Personel i goście pałacu w Nieborowie korzystają ze znajdującej się tam studni głębinowej.

(eb)

Po raz drugi na trzecim miejscu

Drużyna ratowników z I Liceum Ogólnokształcącego w Łowiczu zajęła trzecie miejsce na szczeblu wojewódzkim mistrzostw pierwszej pomocy, które odbyły się w minioną sobotę 15 maja w Łodzi. Kapitanem drużyny był Maciej Guz, członkami: Joanna Znajdek, Tomasz Skrzecz i Justyna Gratys. Jest to skład, który także rok temu zajął trzecie miejsce w mistrzostwach wojewódzkich.

Wcześniej licealiści byli najlepsi wśród sześciu drużyn, które startowały w eliminacjach powiatowych, które odbyły się w Łowiczu 29 kwietnia. Sukces w Łodzi jest, zdaniem Jolanty Głowackiej szefowej łowickiego biura Polskiego Czerwonego Krzyża, tym bardziej wart podkreślenia, wszyscy uczniowie z „Chełmońskiego" to tegoroczni maturzyści, którym udało się pogodzić pisanie egzaminu dojrzałości z przygotowaniem się do zawodów.

Mistrzostwa przeprowadzono tradycyjnie w centrum Łodzi, na ul. Piotrkowskiej, na której zostały rozlokowane tak zwane ogniska urazowe, w punktach tych drużyny miały za zadanie udzielić pierwszej pomocy osobom, które miały objawy m. in. ataku serca, zasłabnięcia, złamania kończyn. Wszystko to odbywało się w asyście tłumu gapiów i w trudnych warunkach, bo przy padającym ulewnym deszczu. Łowicka drużyna przegrała z drużynami łódzkimi niewielką różnicą punktów. Warto podkreślić, że drużyny łódzkie posiadają znacznie lepsze zaplecze i możliwości szkoleniowe niż ratownicy łowiccy. Licealiści do mistrzostw przygotowywani byli przez swojego szkolnego opiekuna Beatę Gładką oraz instruktora pierwszej pomocy Katarzynę Owczarzak. *(tb)*

Klerycy - artyści - 4:1

Przy niesprzyjającej pogodzie i niedużej publiczności, ale w serdecznej i przyjacielskiej atmosferze - takiej, jakiej można byłoby sobie życzyć zawsze, niezależnie od tego, kto i gdzie gra - rozegrano w ubiegły czwartek na boisku łowickiego seminarium mecz piłki nożnej klerycy - artyści.

Przed meczem na Seminaryjnej - po lewej drużyna łowicka, obok sędziego Wiesław Tupaczewski i Maciej Dowbor.

Na boisku piłkarzy przywitał rektor Wyższego Seminarium Duchownego w Łowiczu ks. Jacek Skrobisz oraz dk. Sylwester Bernat słowami „Niech będzie pochwalony Jezus Chrystus", po czym odmówiono „Pod twoją obronę". Przed grą młodsi klerycy żegnali się też z diakonami, którzy dziewięć dni później mieli przyjąć święcenia kapłańskie, po których nie będą już grać w reprezentacji seminarium.

Przebieg meczu na bieżąco komentowali dwaj klerycy - Piotr Kaczmarek i Mariusz Seliga, a bywało momentami bardzo zabawnie, gdy na przykład jeden z piłkarzy łowickiej drużyny wołał do swojego kolegi niemal błagalnie: *Podaj do mnie, proszę!* Mając problemy z szybkim rozpoznaniem piłkarzy grających w drużynie artystów, mówili żartobliwie, że przecież artystów nie trzeba przedstawiać, bo ich wszyscy znają... Ostatecznie łowiccy klerycy pokonali artystów 4:1. W czasie gry chcąc „dopiec" nieco przeciwnikom mówili, że artyści muszą skoordynować swój indywidualizm. Patrząc na listę graczy, trzeba przyznać, że klerycy trafnie ocenili ów indywidualizm, bo w drużynie artystów zagrali w Łowiczu - w bramce Maciej Dowbor - prezenter i dziennikarz, a w polu: Wiesław Tupaczewski - lider kabaretu OTTO, Tomasz Kalczyński - aktor i muzyk, założyciel zespołu AMT, Adam Wolski - wokalista zespołu Golden Life, Marek Nowakowski - reżyser filmowy, Maciej Robakiewicz - aktor warszawskiego Teatru Buffo, Dariusz Piskorz - perkusista zespołu Sex Bomba, Robert Cichoń - kaskader dublujący aktorów, Robert Tarnachowicz - muzyk z rewii Małgorzaty Potockiej i Maciej Kubica - kaskader.

W drużynie łowickich kleryków wystąpili natomiast: diakoni - Łukasz Antczak, Norbert Gajewski, Tomasz Muszyński, Grzegorz Słomiński, klerycy - Tomasz Tomasik, Sylwester Bernat, Roman Sękalski, Paweł Wiktorowski, zawodnicy rezerwowi - Tomasz Sikorski, Łukasz Paszkowski, Witold Górski, Karol Chrapulski, Piotr Rudnicki, Bogdan Skóra. *(mwk)*

REKLAMA

VOX radzi

Panele ścienne MDF nadal w starych cenach.

Kiedy znudzi się nam malowanie i tapetowanie ścian możemy zdecydować się na zastosowanie paneli ściennych.

Wybór możliwych kolorów, odcieni i wzorów jest imponujący. Można je dopasować do każdego wnętrza, koloru mebli czy armatury w łazience. Panele ścienne z tworzyw sztucznych czy materiałów drewnopochodnych są lekkie i łatwe w montażu. Każdy kto nie boi się prac remontowych oraz ma pojęcie o trzymaniu młotka i śrubokręta, może się z nimi zmierzyć we własnym domu. Zaletą współczesnych paneli jest możliwość łączenia ich pod różnymi kątami. Dodatkowe elementy ozdobne, takie jak listwy, cokoły, narożniki, umożliwiają estetyczne wykończenie. Wszystkie typy paneli można montować zarówno na ścianach betonowych, murowanych jak i drewnianych.

Panele drewnopochodne wykonane są z płyt MDF pokrytych jednostronnie folią dekoracyjną tzw. dekorem. Uzupełnieniem paneli są listwy wykończeniowe z profilowanej płyty MDF oklejone tymi samymi co panele foliami dekoracyjnymi. Przeznaczone są do pomieszczeń nie narażonych na długotrwałe oddziaływanie wody i wilgoci. Ze względu na wysoką estetykę są doskonałym materiałem wykończeniowym pomieszczeń mieszkalnych. Dodatkową ich zaletą jest dobra izolacja akustyczna i termiczna. Wierzchnia powłoka paneli drewnopochodnych jest odporna na ścieranie i zarysowania. Nie wymaga konserwacji ani malowania. Zarówno panele jak i listwy są łatwe do utrzymania w czystości. Zakurzone można czyścić szmatką lub odkurzaczem, większe zabrudzenia można usuwać ścierką nasączoną płynem czyszczącym do drewna.

Panele z tworzyw sztucznych produkowane są w postaci cienkościennych zamkniętych profili usztywnionych wewnątrz żebrami. Zewnętrzne powierzchnie paneli pokrywają zgrzane trwale z tworzywem dekoracyjne folie, jednobarwne lub nadrukowanym wzorem. Panele z PCV są wodoodporne, dlatego nadają się doskonale do aranżacji kuchni i łazienek. Są też odporne na działanie związków chemicznych zawartych w produktach spożywczych. Nie niszczeją pod wpływem częstego mycia z dodatkiem powszechnie stosowanych detergentów. Tworzywo z jakiego są wykonane jest bezpieczne w użytkowaniu wewnątrz pomieszczeń mieszkalnych. Klasyfikuje się jako produkt trudno zapalny.

Panele ścienne można kupić w Składach budowlanych VOX w Łowiczu, ul. Warszawska 1

R-724

REKLAMA

BRAMY HÖRMANN

KOMFORT I ELEGANCJA

OFERUJEMY:
- ☐ bramy garażowe
- ☐ bramy przemysłowe
- ☐ napędy
- ☐ drzwi p. pożarowe i wielofunkcyjne

• SPRZEDAŻ • MONTAŻ
• POMIAR I DOWÓZ (DO 10 KM) - GRATIS

BRAM-FUT, Łowicz, ul. Włókiennicza 1
tel. (046) 837 35 71, 0 606 941 304

R-740

ZOSTANĄ W PAMIĘCI NIE TYLKO NAJBLIŻSZYCH

ZYGMUNT ZNYK (1926-2004)

Życie było dla niego jak wiatr dla okrętu, ciągle rzucało go w inne miejsca, poznał ich wiele, nie tylko w kraju ale także na świecie - mówi o Zygmuncie Znyku jego syn Andrzej.

Zygmunt Znyk był kierowcą, przez lata przejechał tysiące kilometrów, odwiedził setki miast i - jak wspomina lata aktywnej pracy ojca córka Anna Charążka - częściej go nie było niż był w domu. Urodził się pod Pszczonowem w 1926 roku i jak wspominał, mieszkając tam już miał w sobie wiele niepokoju i chęci poznawania świata. - *Jako dziecko lubił zakradać się na wieżę kościelną przy pszczonowskim kościele i stamtąd patrzeć na okolice, a dni, gdy rodzice wyjeżdżali na targ w Łowiczu były jego ulubionymi dniami* - powiedziała nam córka. Pan Zygmunt ukończył siedem klas Szkoły Podstawowej w Pszczonowie oraz Skierniewicach, miał zostać stolarzem, ale chciał też dalej się uczyć. Wojna nie pozwoliła mu na to, został aresztowany w Skierniewicach i z grupą mężczyzn wyjechał na przymusowe roboty. Trafił do dużego gospodarstwa rolnego pod Hanowerem, tam spędził dwa lata, po wyzwoleniu tych terenów przez Amerykanów, trafił przez kilka obozów, ostatecznie do kraju. To nie był czas, który chciał pamiętać, mówił o tym rzadko. Nie miał stamtąd najlepszych wspomnień. *Nauczył się tam jednak mówić po niemiecku, pedantycznie dbać o czystość i co najważniejsze jeździć samochodem - co było bardzo dziwne, ponieważ Niemcy nie dopuszczali raczej robotników do prowadzenia samochodów* - powiedział nam jego syn Andrzej.

Te trzy umiejętności przydały mu się po powrocie do Polski. Choć miał nadal rodzinę tutaj, pracował jako kierowca, woził samochodami gruz w zniszczonej Warszawie, później w Bieszczadach woził ścięte drzewa. W międzyczasie rodzina przeniosła się z Pszczonowa do Łowicza, gdzie jego bracia znaleźli stałą pracę. Siłą rzeczy i on tu zamieszkał. W Łowiczu pracował w kilku przedsiębiorstwach transportowych. Ożenił się w 1954 roku, mając 28 lat, z młodszą od niego skierniewiczanką Anną Zając, z którą chodził do Szkoły Podstawowej, a którą spotkał po wojnie w Łowiczu, gdy odwiedzała rodzinę.

Z tego związku w okresie od 1956 - 1963 na świat przyszło troje dzieci: Jadwiga, Andrzej i Anna. Ciężko było pogodzić obowiązki ojca i zawodowego kierowcy. Pan Zygmunt potrafił być w trasie przez 3 dni, jadąc od Warszawy przez Gdańsk do Krakowa z różnymi towarami, pracując w czasie dzieciństwa swych dzieci w dobrze płacącej firmie warszawskiej. - *Rzadko jeździł za granicę, ale zdarzało mu się. Samotne, długie podróże sprawiły, że bardzo dużo palił papierosów, to odbiło się na jego zdrowiu, po roku 1975 wiedział, że cierpi na raka krtani, jego stan zaczęła pogarszać niedoleczona gruźlica płuc, która także zaczęła się odzywać. Łóżko go pogrążyło* - powiedziała nam córka Anna. Ostatnich dziesięć lat oznaczało walkę z chorobą, z którą niewielu wygrywa.

Wcześniej, po odejściu z pracy na emeryturę, chciał wiele zrobić, śmiał się, że choroba go nie pokona. Przy pomocy syna wyremontował mieszkanie na Kostce i pomagał mu w budowie, a potem rozbudowie domu na osiedlu Łyszkowicka. Ostatnią jego radością był kontakt z wnuczkami. *Nie chciał się z nimi rozstawać, nigdy tego nie powiedział, ale czuliśmy, że w ten sposób chce zrekompensować sobie czas, który powinien był spędzić z nami* - powiedział nam syn pana Zygmunta. Zmarł na początku marca tego roku.

(tb)

ODESZLI OD NAS (1.05. - 15.05.2004 r.)

1 maja: Alina Nowakowska, l. 69; Tadeusz Śliwiński, l. 75, Łowicz; **2 maja:** Tomasz Przybylski, l. 81; Natalia Majchrzak, l. 78, Głowno; **3 maja**: Jan Stanisław Salamon, l. 60; Daniel Brzózka, l. 29, Głowno; **4 maja**: Jan Sieczkowski, l. 92, Retki; Marcjanna Zakościelna, l. 79, Kurabka; Henryk Głowacki, l. 72, Brzezia; **6 maja**: Stefan Sękalski, l. 80, Łyszkowice; **7 maja**: Ryszard Zwoliński, l. 57, Ziąbki; Adam Wesołowski, l. 57, Helenów; Stanisława Wanda Witkowska, l. 95, Głowno; **8 maja**: Leszek Szachogłuchowicz, l. 71; Marianna Kwiatkowska, l. 84, Głowno; Wanda Bolesława Dzięddziela, l. 86, Głowno; Zofia Wieteska, l. 87, Złaków Kościelny; **10 maja**: Tadeusz Marian Mrozowski, l. 91, Głowno; Janusz Multan, l. 56, Łowicz; Julianna Jakubiak, l. 82, Ziemiary; **12 maja**: Jan Felczyński, l. 84, Reczyce; Stefania Wiśniewska, l. 89; Skierniewice; **13 maja**: Leokadia Kosielska, l. 82, Głowno; Zofia Andrzejewska-Burakowska, l. 84; Krystyna Majewska, l. 68, Strzebieszew; Julian Buczek, l. 89, Łasieczniki; Krzysztof Gala, l. 54, Jasionna; **14 maja**: Józefa Gładoch, l. 95, Złaków Borowy; **15 maja**: Marian Piasta, l. 79; Marianna Łuckiewicz, l. 66;

25 maja b.r. mija pierwsza rocznica tragicznej śmierci nieodżałowanej

Ś.P.

JOLANTY GAJDA

WICEPREZES OKRĘGOWEJ SPÓŁDZIELNI MLECZARSKIEJ W ŁOWICZU

W tym dniu o godz. 17.00
w Kościele Chrystusa Dobrego Pasterza w Łowiczu
w intencji Zmarłej zostanie odprawiona Msza Święta

Rodzina,
Rada Nadzorcza, Zarząd
i Pracownicy OSM w Łowiczu

R-743

Koledze **KRZYSZTOFOWI MULTANOWI**
wyrazy współczucia z powodu śmierci

OJCA

składają:
Poseł na Sejm RP WOJCIECH OLEJNICZAK
oraz członkowie SLD z miasta Łowicza i Powiatu Łowickiego

R-739

Nagrody dla zbieraczy

Prawie 15 ton makulatury i blisko 105 kg aluminiowych puszek zebrała młodzież w konkursie zbiórki makulatury i puszek, które po raz kolejny przeprowadziły na terenie powiatu łowickiego Wydział Ochrony Środowiska łowickiego starostwa i firma Eko Serwis.

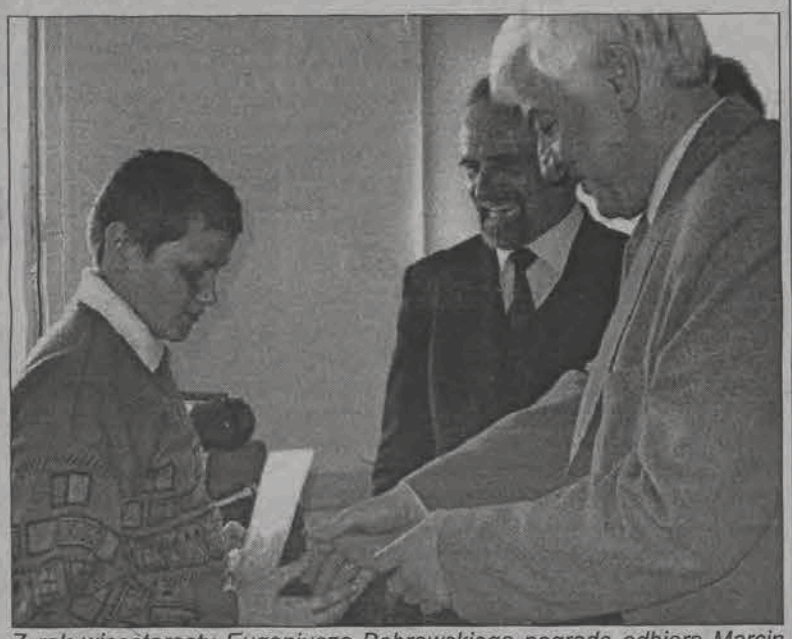

Z rąk wicestarosty Eugeniusza Bobrowskiego nagrodę odbiera Marcin Adamas z kl. Ib Gimnazjum w Błędowie, który zebrał najwięcej makulatury - 3.744kg.

Najwięcej bo aż 4.296 kg makulatury, zebrali uczniowie Publicznego Gimnazjum w Błędowie w ramach trzeciej już edycji powiatowego konkursu zbiórki makulatury, który został rozstrzygnięty 7 maja w Zespole Szkół na Blichu. Większość tej ilości makulatury, bo 4.008,5 kg zebrała młodzież z klasy Ib. Klasa ta zwyciężyła w kategorii najlepszych klas gimnazjalnych. Uczniowie z Zespołu Szkół na Blichu, którzy zwyciężyli w kategorii szkół ponadgimnazjalnych, zebrali 3.600 kg makulatury. Makulaturę tę zebrała jedna klasa II Technikum Agrobiznesu - jedyna biorąca udział w konkursie. Zwycięskie szkoły otrzymały nagrody pieniężne po 1.200 zł, a zwycięskie klasy po 800 zł, pieniądze przeznaczone są na wydatki związane z edukacją ekologiczną.

Oprócz szkół i klas uhonorowano także samą młodzież. Najlepszym okazał się Marcin Adamas, uczeń klasy Ib z Gimnazjum w Błędowie, który zebrał aż 3.744 kg makulatury. W nagrodę otrzymał on m. in. trzyosobowy namiot. W rozmowie z nami przyznał, że zbieranie makulatury było w jego przypadku bardzo dobrze zorganizowaną akcją, w którą zaangażowała się rodzina i znajomi, a do działania dopingowała go nauczycielka z Błędowa Alicja Bombrych, która podobnie jak w latach minionych czuwała nad przeprowadzeniem konkursu w szkole. Druga pod względem zebranej ilości makulatury była Daria Gajda, uczennica klasy IIa Gimnazjum w Domaniewicach, która zebrała 1.470 kg makulatury i która otrzymała nagrodę rzeczową za 300 zł. Trzecie miejsce zajęła Katarzyna Górczyńska, uczennica klasy II Technikum Agrobiznesu, która zebrała 780 kg makulatury i otrzymała nagrodę rzeczową za 200 zł. Dodatkowe wyróżnienie, w postaci nagrody rzeczowej o wartości 100 zł otrzymał Wojciech Bejda z klasy IVa Zespołu Szkół Licealnych w Zdunach, który był jedynym uczniem w klasie, który zbierał makulaturę - zebrał jej 477 kg.

W tym roku zorganizowano także, po raz pierwszy, konkurs zbierania puszek aluminiowych. Tu, żadna ze szkół nie zaszokowała ilościami, także uczestników było mniej. Najlepsi okazali się uczniowie klasa III b gimnazjum w Kocierzewie, którzy zebrali 26 kg. W kategorii klas ponadgimnazjalnych zwyciężyła klasa I E^ (Technikum Elektrycznego) z Zespołu Szkół Ponadgimnazjalnych nr 1 na ul. Podrzecznej w Łowiczu, której uczniowie zebrali 2 kg puszek. Każda z wymienionych klas otrzymała nagrody pieniężne w wysokości 500 zł z przeznaczeniem na cele związane z edukacją ekologiczną. Indywidualnie pierwsze miejsce zajął Radosław Kułakowski, uczeń klasy III Gimnazjum w Kocierzewie, zebrał on 11 kg puszek i otrzymał w nagrodę śpiwór i trzyosobowy namiot. By zebrać tak dużą ilość puszek, często odwiedzał sklepy, boisko sportowe i okolice remizy Ochotniczej Straży Pożarnej, tam było najwięcej puszek po piwie. Drugie miejsce zajął Jakub Walczak uczeń kl. I b Gimnazjum w Bielawach, zebrał on 8 kg puszek, trzecie miejsce zajął Jarosław Matuszewski z kl. Ib Gimnazjum w Błędowie, który zebrał 7,5 kg puszek. Wyróżnienia dodatkowe otrzymali: Aneta Bura z kl. Ib gimnazjum w Kompinie, oraz Dominik Chachaj I Eg/Bm z ZSZ nr 1, (odpowiednio 1 i 2 kg).

(tb)

Biochikol nagrodzony, producent wyróżniony

Nie zabrakło łowickiego akcentu w tegorocznej edycji nagród gospodarczych województwa łódzkiego, które w ostatni piątek, 14 maja wręczył wojewoda łódzki przedsiębiorcom, gospodarstwom i instytucjom w Pałacu Poznańskich w Łodzi.

Nagrodę wojewody w grupie wynalazek otrzymali twórcy produkowanego w Łowiczu biopreparatu do ochrony roślin o nazwie Biochokol, o którym kilkakrotnie pisaliśmy na naszych łamach.

Nagroda za opracowanie receptury jest sukcesem prof. dr hab. Henryka Struszczyka oraz Antoniego Niekraszewicza i Marii Wiśniewskiej - Wrony oraz takich instytucji naukowo-badawczych jak Instytut Włókien Chemicznych w Łodzi, Instytut Ochrony Roślin w Poznaniu, Instytut Sadownictwa i Kwiaciarstwa w Skierniewicach. Organizatorzy konkursu podają też, że narodzony wynalazek produkowany jest w firmie Gumitex Poli-Farm Sp. z o.o. w Łowiczu.

Jak się dowiadujemy na miejscu, zgłoszenie preparatu do konkursu nastąpiło z inicjatywy wynalazcy. Nie jest to jednak pierwsza nagroda Biochikolu, ponieważ w 2002 roku zdobył on srebrny medal na Targach Wynalazczości Badań Naukowych i Nowych Technik Eureka 2002, odbywających się w Brukseli.

Firma Gumitex Jana Kaźmierskiego została również w tym samym konkursie dostrzeżona, ponieważ otrzymała wyróżnienie w kategorii polskie przedsiębiorstwo.

(mwk)

REKLAMA

H. Skrzydlewska

GŁOWNO, ul. Łowicka 7/11 tel. (0-42) 719-30-24, 710-71-90 (czynne całą dobę)
ŁÓDŹ, tel. (0-42) 672-33-33, 672-30-27 (czynne całą dobę)

WYPŁACAMY ZASIŁEK ZUS

pogrzeb z trumną **od 500 zł**

pełny koszt kremacji z urną **1390 zł**

przewóz osób zmarłych do chłodni oraz formalności w USC i ZUS **NIEODPŁATNIE**

www.H.Skrzydlewska.pl

R-503

Tajemnice muzeum w Sromowie

Wiele osób przewija się w ciągu roku przez sale ekspozycyjne prywatnego muzeum sztuki ludowej w Sromowie. Wśród nich są turyści z zagranicy, często z terenów tak odmiennych kulturowo jak na przykład Indie. Świadczy to o fakcie, iż muzeum znane jest na całym świecie.

Tego nie zobaczy żaden turysta, ale dzięki tym mechanizmom to, co zobaczy, porusza się tak zgrabnie.

Niedawno odwiedziła je turystka z Kanady, która o istnieniu tego miejsca dowiedziała się z przewodnika wydanego w... Australii. Wszystkie te osoby widzą jednak tylko część tajemnic, jakie odkrywa przed nimi to unikatowe miejsce. Zwiedzają sale, podziwiają ekspozycje: rzeźby założyciela muzeum Juliana Brzozowskiego, jak i wykonane już ręką syna Wojciecha, widzą jak te rzeźby się poruszają: przejeżdżają rowerzyści, wozy, kowal kuje w kuźni, państwo młodzi siedzą za stołem, goście jedzą, popijają, gra kapela i nikt nie zdaje sobie sprawy ile pracy - wysiłku tak fizycznego, jak i intelektualnego potrzeba było, aby wszystkie ekspozycje ożyły, zaczęły się poruszać.

Serce muzeum znajduje się bowiem pod kolorowymi zespołami ekspozycyjnymi, jednak tam ani przybywający do muzeum turyści, ani nawet odwiedzające to miejsce ekipy telewizyjne nie są wpuszczane. Jak opowiadał nam kiedyś właściciel muzeum Wojciech Brzozowski, który po śmierci ojca kontynuuje jego dzieło, gdy przyszło konserwować, czy naprawiać pierwsze fragmenty konstrukcji, dużo problemów nastręczało rozszyfrowanie tego w jaki sposób pan Julian dane zagadnienie rozwiązał. Zdarza się na przykład, że jedna postać poruszana jest za pomocą trzech różnie ułożonych drewnianych przekładni i rzemiennych pasków.

Przez mały otwór tuż nad fundamentami pierwszego z budynków dostajemy się do miejsca pełnego plątaniny drewnianych rusztowań, przekładni, trybów, kół i pasków. Właśnie dzięki temu mogą poruszać się postaci na górze. Każda figura, każda ręka, noga, nawet podbródki niektórych postaci mają swoje oddzielne sznureczki. Tworząc tę skomplikowaną maszynerię w wielu przypadkach Józef Brzozowski stosował własne, nowatorskie rozwiązania. W konstrukcji spotykamy więc koła rowerowe, a nawet olbrzymie drewniane koło od wozu. Nieraz praca silnika poruszającego figurami osłabiana musiała być poprzez kilka przekładni, aby na przykład kowal nie uderzał młotem zbyt szybko. Częstokroć niektóre rozwiązania dodawane były na bieżąco: poruszający się za pomocą pasa transmisyjnego rowerzyści mijając się z drugiej, niewidocznej dla zwiedzających strony zahaczali o siebie, konieczne więc było przedzielenie ich tekturową płytą i problem zniknął.

Wszystkie te elementy wymagają konserwacji i napraw. Mimo iż muzeum otwarte jest także zimą, ekspozycje nie są uruchamiane - w nieocieplanych pomieszczeniach byłoby to zbyt duże ryzyko, a i tak po tym okresie, na wiosnę konieczne są przeglądy i regulacja oraz naprawa.

Kiedy byliśmy w muzeum ostatnio, pan Wojciech pracował akurat nad dwoma kowalami, z których jeden w ogóle się nie poruszał, a drugi uderzał w kowadło zbyt mocno. - *Tutaj na przykład też nie wszyscy goście weselni się poruszają* - mówi pan Wojciech wskazując na jedną z najstarszych ekspozycji przedstawiających łowickie wesele. - *Ci co prawda piją, ale nie zakąszają, podobnie młoda.* Z pomocą drugiej osoby takie naprawy, czy optymalne ustawianie ruchu figur nie jest trudne, ale jak opowiada pan Wojciech, jego ojciec wszystko robił sam, nieraz po kilkadziesiąt razy wychodząc i wchodząc do ciasnego niskiego pomieszczenia, w którym poruszać się można jedynie na czworaka. Taka żmudna praca wymagała dużego samozaparcia. Nie tylko drewniany mechanizm potrzebuje napraw. Najstarsze figury mają już ponad trzydzieści lat i w wielu przypadkach przeciwdziałać trzeba działaniom kornika. Wszystko po to, aby muzeum przyjmować mogło turystów tak z kraju, jak i zagranicy.

Wojciech Czubatka

Bryndza z weselami

Tylko dwa wesela mamy zaplanowane w skansenie w Maurzycach, ten rok jest bardzo słaby, nieporównywalny z innymi - powiedziała nam Teresa Wojda, prezes Stowarzyszenia Regionalnego Wsi Urzecze „Łowiczanie". Organizacja ta od 1994 roku organizuje przy udziale swoich członków w skansenie w Maurzycach wesela łowickie dla grup turystycznych z całego świata, gościła na nich mieszkańców wszystkich kontynentów. Ostatnio, 22 kwietnia była to grupa 50-osobowa, w skład której wchodzili mieszkańcy 7 krajów europejskich, która brała udział w konferencji naukowej w Łodzi. Jak oceniła Teresa Wojda wesel tych odbyło się już blisko 200. Spadek ilości odwiedzających rozpoczął się cztery lata temu, wpływ na to miało - jak tłumaczy nam Wojda - zmniejszenie się liczby odwiedzających nasz kraj turystów. *Był rok gdy mieliśmy aż 17 grup, w roku ubiegłym było ich 9. Brak wesel oznacza dla nas spadek dochodów, a wpływy z nich były dla nas głównym ich źródłem* - przyznała Wojda. Pieniądze z występów są potrzebne Stowarzyszeniu na funkcjonowanie zespołu, w tym m. in. pokrywanie kosztów transportu. Teresa Wojda ratunku upatruje w apelu do agencji turystycznych, o pomoc w pozyskiwaniu grup turystycznych. *(tb)*

Eksponaty w nowych gablotach

Dzięki sprowadzeniu nowych i większych gablot z Muzeum Narodowego w Warszawie do nieborowskiego muzeum, w budynku manufaktury można podziwiać więcej eksponatów ceramicznych. W jednej z gablot znalazł się talerz z wizerunkiem Stefana Batorego, który nie był eksponowany z uwagi na to, że może on być wystawiany tylko w pozycji leżącej. Dzięki wykonaniu specjalnej podstawki możliwe jest oglądanie podobizny Batorego na dużym talerzu z kolekcji polskiej. W gablotach obok znajduje się ceramika z wzornictwem japońskim, tureckim, a nawet elementami folkloru łowickiego (nieduże talerzyki w kształcie kwiatów). *(eb)*

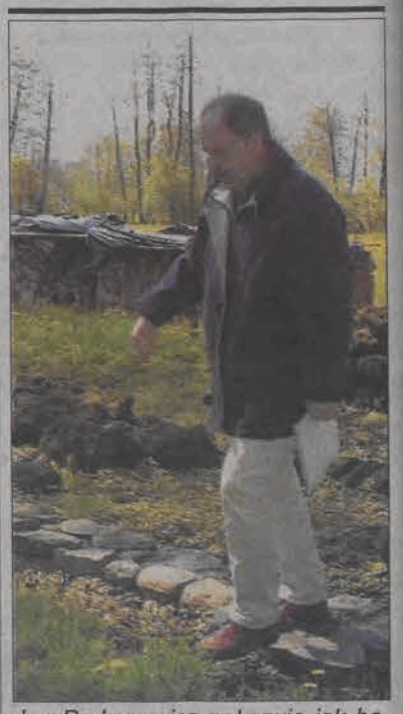

Jan Prokopowicz pokazuje jak będzie wyglądał murowany parkan przy Przybytku Arcykapłana w Arkadii.

Kolejna odbudowa w Arkadii

W parku w Arkadii przystąpiono do prac związanych z odbudową fragmentu ogrodzenia tuż przy Przybytku Arcykapłana. Oryginalne kamienie i cegły ułożono w miejscu, gdzie niebawem powstanie nieduży fragment muru. Jan Prokopowicz, kierownik działu sztuki wyjaśnia, że mur będzie zwieńczony łukami. Na linii łączenia łuków w ogrodzenie wmurowane zostaną kopie rzeźb Jana Michałowicza z Urzędowa. Oryginały rzeźb eksponowane są obecnie na studyjnej wystawie w Przybytku Arcykapłana. *(eb)*

REKLAMA

GRZEJNIKI KOTŁY C.O. INSTALACJE C.O.
OGRZEWANIE PODŁOGOWE
INSTALACJE GRZEJNIKOWE I WODNE
KOTŁOWNIE OLEJOWE I NA PALIWA STAŁE MONTAŻ - SERWIS SPRZEDAŻ
EKO-INSTAL Łowicz ul. Powstańców 4 b, tel./fax (046) 837 32 43
SUPER CENA SUPER JAKOŚĆ R-637

PRODUCENT OKIEN I DRZWI
ALUMEX Z PCV I ALUMINIUM
montaż · transport · serwis
Okna o nietypowych wymiarach bez dopłat!
RATY
Maurzyce 48 tel. (0-46) 839-11-34, 0-607-267-277
tel. kom. 0-601-508-950 R-713

OLEJ OPAŁOWY ekoterm plus
oferuje autoryzowany dystrybutor oleju opałowego PKN ORLEN S.A.
Firma „KOPER" Spółka Jawna
PILASZKÓW 18 k. ŁOWICZA
tel./fax (046) 837-13-58,
bezpłatna informacja 0800 50 50 39
MOŻLIWOŚĆ ZAKUPU NA RATY!
DLA STAŁYCH KLIENTÓW:
✓ serwis kotła gratis ✓ upusty i rabaty R-53

OKNA I DRZWI PCV
W związku z przeniesieniem punktu sprzedaży z ul. Kopernika 5a na ul. Sikorskiego w bloku nr 3
ZAPRASZAMY NA WIELKĄ PROMOCJĘ
SUPER CENY
PARAPETY - ROLETY - ŻALUZJE
RATY
FIRMA „A&M" Głowno, ul. Sikorskiego bl. 3
tel./fax (042) 710-73-73, 0502-213-373 R-571

OPONY OSOBOWE CIĘŻAROWE DOSTAWCZE ROLNICZE
SPRZEDAŻ SERWIS
ekspresowa obsługa
nowe i bieżnikowane TANIO
Łowicz, ul. Warszawska 85a, tel. (046) 830-30-39 R-658

NOWO OTWARTY SKLEP
NOE
ZAPRASZA
OFERUJEMY DUŻY WYBÓR
• odzieży • obuwia
• torebek • bielizny
ŁOWICZ, UL. ZDUŃSKA 55 R-709

Jubiler
Łowicz, ul. Zduńska 52 (sklep Sezam)
✓ pierścionki zaręczynowe
✓ obrączki ślubne
✓ sprzedaż ✓ naprawa
✓ wymiana starego złota na nową biżuterię
✓ skup złota 22-25 zł/g
R-713

Spotkanie z Iranem

Marcin Zieliński z Łowicza zwiedził niemal całą Europę - tę bliższą i tę dalszą. Kolejna wyprawa zagraniczna zaprowadzić go jednak miała do kraju o kulturze całkowicie odmiennej od tej, w jakiej został wychowany. Do kraju, w którym kobiety kąpią się w morzu od stóp do głów okutane w powłóczyste szaty, do kraju, gdzie już od dawna nie ma amerykańskiej ambasady i gdzie co chwila natknąć się można na odległe pamiątki wielkiego imperium perskiego.

Iran - bo o tym kraju mowa - powitał naszego podróżnika w sposób więcej niż nietypowy. Kiedy wysiadł z samolotu w Teheranie, gdzie miał spotkać się z polskimi przyjaciółmi, którzy tę samą podróż kilka dni wcześniej odbyli pociągiem, dostrzegł nagle, iż wokół niego zrobiło się zupełnie pusto - cały tłum, który w dalszej części, także powrót do kraju nie był pozbawiony mocnego akcentu pożegnalnego.

Kiedy Marcin Zieliński decydował się odbyć tę podróż, skorzystał z nadarzającej się sposobności - do Iranu wybierali się jego znajomi, studenci iranistyki. Podróż miała wynieść taniej niż odbyta z biurem podróży, więc zbyt długo się nie wahał. Była połowa sierpnia 2001 kiedy wylatywał z Polski, uprzednio załatwiając sobie bilet przez studenckie biuro podróży. - *W normalnym biurze za taką podróż zapłaciłbym jakieś 6 - 7 tysięcy złotych* - mówi. - *Tymczasem wyjazd wyniósł mnie około 3 tysięcy wliczając w to koszty biletów.* Zresztą, jak opowiada, mimo najtańszego biletu, zupełnie nieoczekiwanie okazało się, iż ma miejsce z w tureckiej business class. - *Wyjeżdżając o Iranie wiedziałem tylko, że to państwo muzułmańskie i ojczyzna zoroastryzmu - pierwotnej religii ojczystej Irańczyków, która to tecoli - ciekawe, zważywszy na całe to antyamerykańskie nastawienie* - śmieje się Marcin.

Najczęściej Marcin fotografował same zabytki i widoki. Oto jedno z nielicznych zdjęć na których został uwieczniony on sam.

jeszcze niedawno szczelnie wypełniał wnętrze portu lotniczego gdzieś się nagle ulotnił. Zdezorientowany Marcin próbował dowiedzieć się czegoś od niepozornie wyglądającego dziadunia, który jako jedyny, bynajmniej nie zrażony dziwnym zdarzeniem przechodził właśnie obok niego. Człowieczek jednak nic nie odpowiedział,a ponieważ kierował się do wyjścia, łowiczanin podążył za nim. Kiedy obydwaj znaleźli się na zewnątrz, stała się rzecz jeszcze dziwniejsza: nagle porwał ich na ramiona wiwatujący tłum, w okamgnieniu założono im na szyje girlandy kwiatów i kiedy Marcin zaczął już autentycznie podziwiać wspaniałą irańską gościnność, jakiś nieznajomy Irańczyk, wyciągnął go stamtąd za rękę, prowadząc do czekających nieopodal przyjaciół. Okazało się, iż niepozorny dziadunio był słynnym irańskim trenerem zapasów, który wracał właśnie do kraju po zagranicznych sukcesach narodowej reprezentacji, a że Marcin szedł obok niego, tubylcy uważali, iż panowie są razem. Tak właśnie rozpoczęła się dla łowiczanina jego irańska przygoda. Jak przekonamy się *matyka była kiedyś moim konikiem. Postanowiłem na nic się nie nastawiać, niczego nie oczekiwać, ale spojrzeć na kraj świeżym okiem* - dodaje.

Kiedy dotarł na miejsce, jego przyjaciele byli już mocno znużeni podróżą pociągiem przez połowę Europy i całą Turcję. Tym większe było ich zaskoczenie, kiedy dowiedzieli się, iż Marcin odbył podróż w klasie biznesowej tureckich linii lotniczych. W Teheranie zaraz na początku wymienili przywiezione ze sobą pieniądze na irańskie riale, tym sposobem za kilka dolarowych banknotów otrzymując pokaźny plik pieniędzy. - *Nie chciałem wierzyć, że tam jest tak tanio* - mówi Marcin. - *Dobry hotel z luksusową łazienką i telewizorem - kosztował 10 dolarów za dobę. W przyzwoitych warunkach można było mieszkać już za 2 - 2,5 dolara.* Dzienną stawkę żywieniową na jedną osobę ustalili na dwa dolary i jak opowiada nasz rozmówca nikt nie głodował. Szczególnie upodobali sobie *zam zam* - tamtejszą coca colę. - *O ile sobie przypominam, gdzieś w rogu butelki, wypisana malutką czcionką widniała licencja coca*

Wieczorny posiłek. Marcin pierwszy z lewej, obok niego koleżanki w tradycyjnych tamtejszych strojach.

dy ich drużyna narodowa gra jakiś mecz i jeszcze do tego wygra - wtedy we wszystkich wioskach, miasteczkach jest wielkie święto, urządzają festyny - relacjonuje Marcin. Irańczycy pamiętali też bardzo dobrze polskich budowniczych mostów. W jednym mieście spotkali tubylca, który oprowadził ich po całej okolicy, z uwzględnieniem takiego właśnie mostu. Podobnie było zresztą i w innych miastach - Irańczycy zapraszali ich na wspólne posiłki, oprowadzali po uliczkach miasteczek, pokazywali zabytki.

- *Przed wyjazdem ostrzegano nas, że to kraj muzułmański. Aby nie chodzić z krótkim rękawkiem, nie śmiać się na ulicach, nie trzymać się za ręce. Nie było jednak aż tak źle.* Turyści przyjęli metodę obserwacji mieszkańców. Kiedy widzieli, że młodzi ludzie zachowują się na ulicach bardziej liberalnie, wtedy i oni pozwalali sobie na większy luz. Często natomiast pytano czy przypadkiem nie wypuszczono ich właśnie z więzienia -

Turyści wraz z jednym z usłużnych Irańczyków, na tle miejscowych środków lokomocji.

W sposób charakterystyczny traktowane są w Iranie kobiety, nawet w morzu kąpiące się całkowicie ubrane w tzw. manto - długi strój kobiecy. Na drzwiach każdego domu zawieszane są dwie kołatki - jedna dla mężczyzn, druga dla kobiet. Gdy kobieta znajdowała się sama w domu, a do drzwi zastukał mężczyzna, pod żadnym pozorem nie mogła mu otworzyć. Marcin wspomina jednak o podwójnym życiu Irańczyków: oficjalnie alkohol jak tam podobnie jak w każdym kraju muzułmańskim zakazany, ale kiedy zapraszano ich do domów, alkoholem byli jednak podejmowani i to mimo wszechobecnej władzy strażników rewolucji - czyli tamtejszej policji.

- *Dla Irańczyków najważniejsze jest, aby wierzyć w Boga* - wypowiada się Marcin, w temacie otoczonego złą sławą muzułmańskiego fanatyzmu. - *Stwierdzenie, że ktoś jest ateistą, albo deklarowanie braku przynależności do jakiejś religii wywołuje wielkie zdumienie i budzi nieufność. Jako katolicy nie mieliśmy tam natomiast najmniejszych problemów.*

W trakcie pobytu turyści zwiedzać mogli wioski liczące po trzy tysiące lat, spacerować w ruinach Persepolis - pierwszej stolicy imperium perskiego. - *Czułem się niczym Amerykanin w Europie* - wspomina Marcin. - *W świątyniach podziwialiśmy ambony lub schody mające po 700 lat i były one traktowane jak przedmioty użytkowe - nic nadzwyczajnego. Odwiedzaliśmy świątynie zoroastryjskie, gdzie od siedmiuset lat bezustannie płonie święty ogień.*

Po kilkugodzinnej podróży przez pustynię - zdezelowaną Toyotą, w tumanach uciążliwego pyłu - turyści dotarli także do wioski nomadów, dziś hodujących kozy i żyjących z tkania perskich dywanów, gdzie przyjęci zostali rodzajem jogurtu z koziego mleka i arabskimi podpłomykami - chlebem pita. W tejże, oddalonej od cywilizacji wiosce, to właśnie oni byli zresztą dla mieszkańców największą atrakcją turystyczną.

W czasie największych upałów, jak wspomina Marcin całą swoją paczką chronili się w miejscowych salach kinowych - chłodnych, z klepiskiem zamiast podłogi. Mogli wtedy do woli napawać się owocami irańskiej filmografii - nie trzeba dodawać, że w odróżnieniu od swoich przyjaciół iranistów dialogów Marcin ni w ząb nie rozumiał. - *Tamtejsze produkcje filmowe to połączenie sensacji z dydaktyką i propagandą, czyli na przykład filmy o zepsuciu moralnym młodzieży. Czym się kierowaliśmy wybierając dany film? Najbarwniejszymi plakatami - i tak chodziło o to, aby uciec od upału* - żartuje łowiczanin.

Do kraju Marcin Zieliński wracał 14 września 2001 roku. Wszyscy chyba pamiętają co stało się trzy dni wcześniej w Nowym Jorku. - *Dowiedzieliśmy się, że jest wojna* - mówi Marcin. - *Z początku myśleliśmy, że ktoś nas straszy, ale zaczęliśmy oglądać telewizję i miny nam zrzedły.* Lotnisko było zamknięte, loty wstrzymane. Osoby znające trochę perski próbowały się czegoś dowiedzieć, ale na dobrą sprawę dopiero w kraju Marcin otrzymał pełną informację o tym, co wydarzyło się 11 września w Nowym Jorku. Na szczęście do Polski dotarł bezpiecznie, ale w ten właśnie sposób jego wyprawa do Iranu rozpoczęła się i zakończyła dwoma mocnymi akcentami.

Dokąd teraz wybiera się łowicki podróżnik? Jak mówi, ostatnio zafascynowała go kultura i literatura hiszpańska, myśli więc o wyprawie właśnie w tamte rejony Europy. Chciałby podążyć śladami bohaterów książek Pereza Reverte.

Wojciech Czubatka

SAMOCHODOWE

Punto III, 2003 rok, 33000 zł - sprzedam. Tel. 0608-264-404.

Fiat 125p, 1988 rok - sprzedam. Kompina 15. Tel. 046/838-63-29.

Peugeot 405, 1992 rok, combi, 7500 zł - sprzedam. Tel. 046/839-68-88.

Sprzedam Fiata 126p, 1989 rok. Tel. 0691-689-611.

Całodobowy skup aut, całe, rozbite - gotówka. Tel. 0609-332-211.

Fiat Punto, 1997 rok, 3-drzwiowy, zakupiony w salonie - niedrogo sprzedam. Tel. 0600-335-419.

Tico SX, październik, 1999 rok - sprzedam. Tel. 0600-722-363.

Robur z silnikiem Leylanda, w dobrym stanie - sprzedam. Drogusza 27, gm. Bielawy. Tel. 046/838-23-15.

Blacharstwo, lakiernictwo, profesjonalne spawanie plastiku. Łowicz, ul. Korczaka 10. Tel. 0506-152-437.

Polonez 1.5, 1989 rok, alarm - sprzedam. Tel. 0509-424-431.

Żuk - sprzedam. Tel. 0606-213-415.

Przyczepkę bagażową HP 400 Fortschritt - sprzedam. Tel. 046/837-59-69.

126EL, 1995 rok, 3.200, I właściciel, bezwypadkowy - sprzedam. Tel. 0607-919-549.

Żuka blaszaka, 1990 rok - sprzedam. Tel. 046/874-51-01.

DAS 400, bus 6-osobowy, 1990/1994 rok - sprzedam. Tel. 042/719-88-45, 0501-579-477.

Opel Omega 2.3TD, 1990/1995 rok - sprzedam. Tel. 042/719-88-45, 0501-579-477.

Kupię Punto 2000. Tel. 046/838-64-35.

Volkswagen Polo 1.0, 1997 rok, stan bdb - sprzedam. Tel. 046/838-63-42 po 19, 0509-019-916.

Polonez Caro, 1997 rok, gaz, autoalarm, centralny zamek, szyberdach, przyciemniane szyby - sprzedam. Tel. 0608-670-178.

Mitsubishi Carisma 1.6, gaz, 1997 rok. model 1998 rok, klimatyzacja, full opcja, salon - sprzedam. Tel. 0606-975-932.

Volvo 1.6 D, 1987 rok, stan dobry, 2500 zł - sprzedam. Bobrowniki 164, tel. 046/839-63-40.

Seicento 1100, 2003 rok - sprzedam. Tel. 0505-899-244.

Fiat CC 704, 1997 rok, I właściciel, garażowany, stan bdb - sprzedam. Tel. 046/837-89-06, 0691-961-241.

VW Golf III 1.9 TD, 1992 rok, 5-drzwiowy, czerwony - sprzedam. Tel. 0608-420-169.

VW Passat 1.9 D, 1992 rok, stan dobry - sprzedam. Tel. 0508-317-486.

Sprzedam chłodnię samochodową. Tel. 046/838-25-00 po 20.00.

Fiat 126p, 1999 rok, I właściciel, 37 tys. km, stan idealny - sprzedam. Tel. 0692-837-040, 046/862-94-63.

Golf 1.6 TD, 1990 rok, Opel Kadet combi 1.6 D, 1988 rok, stan dobry - sprzedam. Tel. 046/838-28-98.

Opel Astra I 1.6 16V, 1999 rok - sprzedam. Tel. 046/837-73-46.

Polonez Caro 1.5, 1994 rok - tanio sprzedam. Tel. 046/837-74-51.

Nissan Primera combi 2.0 D, 1994 rok, el. szyby, centralny zamek, stan dobry, 15000 zł - sprzedam. Tel. 046/837-04-21, 0501-067-771.

Polonez, 1993 rok, czerwony, benzyna, garażowany, bezwypadkowy, stan dobry - sprzedam. Tel. 046/863-50-62, 0501-443-312.

Fiat Seicento 900, 1998 rok - sprzedam. Tel. 0695-727-555.

Renault Megane 1.4, 1998 rok, 93.000 km, pierwszy właściciel, 23.000 zł. Peugeot 306 1.4, 1995 rok, pierwszy właściciel, 11.000 zł. Tel. 0607-292-009.

Żuka w dobrym stanie - sprzedam. Tel. 042/719-14-82.

Samochód dostawczy Nissan Vanette (1994 r.) - sprzedam. Tel. 042/719-13-61, 719-30-24.

Fiata 126p, 1986 rok - sprzedam. Tel. 0603-395-353.

Hyundai Scoupe 1.5, 1991 rok - sprzedam. Tel. 0608-357-117.

Kupię 126p i każde inne skorodowane, rozbite. Tel. 046/831-76-24, 0501-586-017.

Kupię 126p, 1991-94 rok, rozbity. Tel. 046/837-12-77.

Volvo 1992 rok - sprzedam. Tel. 046/838-88-39.

Żuk, 1989/90 rok, benzyna, gaz, dobry stan - sprzedam. Tel. 046/838-23-14.

Przyczepkę samochodową nową - sprzedam. Tel. 0507-958-766.

Kupno-sprzedaż aut całych i powypadkowych, Głowno. Tel. 0606-238-179.

Fiata 126p, 1999 rok - sprzedam. Tel. 0505-024-297.

Sprzedam przyczepę kempingową Hobby Prestige 535, jednoosiowa. Tel. 0601-147-622.

Skoda 105, rozbity tył - sprzedam. Tel. 0606-916-728.

Okazja! Seat Arosa 1.7 SDI (41ON/100), 1998 rok, wspomaganie kierownicy, blokada skrzyni biegów, radioodtwarzacz - sprzedam. Tel. 0601-614-049.

Citroen AX 1.1, 1991 rok, gaz, 6000 zł - sprzedam. Tel. 046/837-86-18.

Citroen ZX 1.4, 1993/94 rok - sprzedam. Tel. 046/831-85-71, 0501-581-906.

Alternatory, rozruszniki - sprzedaż i naprawa, regeneracja - 12-24 V, gwarancja, osobowe, dostawcze, ciężarowe (zachodnie, japońskie). Łowicz, ul. Żwirki i Wigury 12. Tel. 046/837-66-53, 0606-228-526.

Cinquecento 900, 1998 rok - sprzedam. Tel. 046/837-92-76.

Fiat 126p, 1991 rok, stan dobry - sprzedam. Tel.0888-927-208.

Seat Toledo 1.9 TD, 1992 rok - sprzedam. Tel. 0600-368-627.

Żuk, 1989 rok - sprzedam. Tel. 046/838-16-29.

Opel Astra, 1942 rok - sprzedam. Tel. 0696-044-463.

126p, 1997 rok, granatowy - sprzedam. Tel. 042/710-83-44.

Ford Fiesta 1.4I CLX, 1990 rok, centralny zamek, szyberdach, elektryczne szyby, katalizator. Tel. 042/719-38-32 po 17, 0507-356-796.

Volkswagen Transporter T2, 1986 rok - sprzedam. Tel. 042/719-62-38, 0698-443-347.

Kupię auto rozbite do remontu. Tel. 0601-317-076, 046/831-01-29.

126p, Cinquecento, Golf, Polonez, Skoda Favorit i Felicia, Uno, Punto i inne - kupię. Tel. 0601-317-076, 046/831-01-29.

Sprzedam przyczepkę samochodową. Tel. 046/839-68-98.

Volkswagen T4 1.9 TD, 1998 rok, stan bdb - sprzedam. Tel. 046/830-31-01.

Seat Cordoba 1.4 16V, 2003 rok, komputer pokładowy, ABS, elektrycznie sterowane szyby, lusterka, szary metalik - sprzedam. Tel. 0602-370-919, 0605-880-425.

Kupię każdy osobowy cały lub uszkodzony. Tel. 046/831-85-71, 0501-581-906.

Kupię każde auto rozbite od 1990-2004 roku, dobrze zapłacę. Sprawdź. Tel. 0604-557-182.

Samochód amerykański, zabytkowy, ekskluzywny do ślubów. Tel. 0601-23-23-66.

Każde Daewoo - kupię. Tel. 046/837-46-96.

Auto części Renault (Citroen, Peugeot - na zamówienie). Wygoda 39 k. Łowicza. Tel. 046/838-90-34, 0691-730-162.

KUPIĘ PEŁNOSPRAWNE, ROZBITE - GOTÓWKA. TEL. 046/837-46-96.

Kupię Audi, BMW, Fiat, Toyota, Honda. Tel.0501-141-270.

Złomowanie pojazdów. Tel. 0608-515-940.

Auto-Skup samochodów powypadkowych, uszkodzonych, zniszczonych, spalonych - płatne gotówką, transport gratis, 100% satysfakcji sprzedającego. Tel. 0604-412-810.

Powypadkowe - kupię. Tel. 0606-814-679.

Każdy powypadkowy - kupię. Tel. 046/837-46-96.

Elektromechanika pojazdowa. Kadzielin 44. Tel. 0608-126-705, 042/719-20-56.

Polonez, 1994 rok, gaz, grafitowy metalik, przednie drzwi do wymiany, tanio, pilnie sprzedam. Tel. 0501-097-079.

Matiz, 1999 rok, sprzedam lub zamienię na droższy. Tel. 042/710-86-70.

Cinquecento 700, 1995 rok i 1998 rok - sprzedam. Tel. 042/719-20-77, 0604-392-876.

Cinquecento 900, 1994 rok - sprzedam. Tel. 042/719-20-77, 0604-392-876.

Uno 1.0 Fire, 1996 rok - sprzedam. Tel. 042/719-20-77, 0604-392-876.

Uno w dobrym stanie kupię. Tel. 042/719-20-77, 0604-392-876.

Seicento 900, 1999 rok - sprzedam. Tel. 042/710-88-81.

Volkswagen Passat 1.9 TDI, 1998/1999 rok, combi, bezwypadkowy, biały, przebieg 145.000 km, 4xairbek, wspomaganie, elektryczne szyby, centralny zamek, ksenony, alufelgi, książka serwisowa. Cena do uzgodnienia - sprzedam. Tel. 0501-565-288.

Polonez 1.5, 1992 rok, gaz; Fiat 126p, 1987 rok - sprzedam. Tel. 0505-065-040.

CC 700, 1997 rok - sprzedam. Tel. 0602-845-290.

VW Garbus, 1964 rok, zielony metalik - sprzedam. Tel. 042/719-28-51, 0693-115-299.

Fiat 125p, 1990 rok, 1000 zł - sprzedam. Tel. 0502-654-904.

Polonez 1.5, 1993 rok, stan dobry - sprzedam. Tel. 046/837-82-92.

126p, 1976/91 rok, składak, biały, cena 550 zł - sprzedam. Tel. 046/837-02-30.

Fiat 126p, czerwony, 1992 rok, tunig zewnętrzny - sprzedam. Tel. 0600-235-902, 046/839-40-00.

Uno 1.0, 1994 rok, gaz, auto alarm, II właściciel - sprzedam. Tel. 046/839-60-89, 0604-616-713.

Bagażnik CC - sprzedam. Tel. 046/837-14-75.

Fiat 126p El, 1995 rok - sprzedam. Tel. 046/839-63-96.

Volkswagen Passat 1.9 Tdi, 1998 rok, czarny, pełne wyposażenie, lampy ksenonowe, przebieg 160000 km - sprzedam. Tel. 046/837-66-76.

Kupię agregat chłodniczy lub Żuk z agregatem. Tel. 0602-107-529.

Star 200, FSC Starachowice 1989 rok, przebieg tylko 70 000 km, stan bdb, I właściciel - sprzedam. Tel. 0601-345-299.

Seicento 900, 2000 rok, gaz - sprzedam. Tel. 046/837-65-08.

Opel Kadett 1.4, 1991 rok, srebrny metalik, stan bdb, instalacja gazowa - sprzedam. Tel. 0692-446-421.

Skoda Favorit, 1991 rok + gaz - sprzedam. Tel. 0502-628-310, 046/838-91-00.

Ford Escort 1.8 D, 1993 rok - sprzedam. Tel. 046/838-56-74, 0505-949-957.

Polonez Caro, 1994 rok, metalik, autoalarm, hak - sprzedam. Tel. 046/863-60-14.

Polonez Truck, 1996 rok, instalacja gazowa - sprzedam. Tel. 0604-247-131.

Polonez Caro, 1992 rok, gaz, stan bdb - sprzedam. Tel. 046/838-98-44.

Opel Corsa 1.4, 1990 rok - sprzedam. Tel. 0604-988-647.

Skoda Favorit, 1993 rok, benzyna + gaz, zielony, I właściciel, stan idealny, cena do uzgodnienia - sprzedam. Tel. 0501-213-067.

Skoda Felicia, 1999 rok, benzyna + gaz, niebieski, cena 16900 zł - sprzedam. Tel. 0501-419-497.

Opel Astra, 1999 rok, classic, niebieski, salon, stan idealny - sprzedam. Tel. 0501-213-067.

Opel Astra 1.4 16V, 1996 rok, salon, bezwypadkowy, wspomaganie, p.p., c.z., stan idealny, cena do uzgodnienia - sprzedam. Tel. 0501-213-067.

BMW 525 2.5 TDS, 1998 rok, niebieski metalik, combi, homologacja, pełna opcja, cena 49000 zł - sprzedam. Tel. 0501-213-067.

BMW 318is, 1.8 16V, 140 KM + gaz, 1990 rok, czerwony, stan bdb, 11400 zł - sprzedam. Tel. 0504-679-967.

Peugeot 406 2.0 16V,1997 rok, klimatyzacja, 2 poduszki, ABS, garażowany, bezwypadkowy - sprzedam. Tel. 0693-785-243, 046/837-10-34 po 17.00.

126p Elx 1997 rok, czerwony, immobilizer, dmuchawa powietrza, opony zimowe. Tel. 046/839-63-14, 0609-291-518.

Renault Megane 1.4 16V, 1999/2000 rok, zakupiona w salonie, bezwypadkowa, I właściciel, serwisowana, bogate wyposażenie, możliwość rat - sprzedam lub zamienię. Tel. 0501-715-609.

Polonez Atu, XII 1996 rok, zadbany, wspomaganie - sprzedam. Tel. 0606-395-256.

Punto 1.1 + gaz, 1998 rok, 15800 zł - sprzedam. Tel. 046/832-85-35, 0603-755-685.

Opel Astra, bezwypadkowa - kupię. Tel. 0694-216-417.

Punto, 5- drzwiowe - zdecydowanie zakupię. Tel. 0603-747-689.

Fiat Sienna lub Palio - kupię. Tel. 0606-457-208.

Uno, w dobrym stanie, 5- drzwiowe - kupię. Tel. 046/834-81-14.

Daewoo Nexia - kupię. Tel. 0600-944-728.

Seicento, 1998-2000 rok - chętnie kupię. Tel. 0691-409-346.

Polonez Caro 1.6 + gaz, 1995 rok, wspomaganie - sprzedam. Tel. 0609-496-367.

Toyota Carina E, 1995 rok, klima - sprzedam. Tel. 0692-489-339.

Seicento, 2000 rok, bezwypadkowy - pilnie sprzedam. Tel. 0501-346-002.

Cinquecento 900, 1997/98 rok, 9900 zł - sprzedam. Tel. 046/831-01-59.

Fiat Palio Weekend 1.6 16V, 1998 rok, wyposażony, I właściciel, zielony metalik, możliwość rat - sprzedam lub zamienię. Tel. 046/835-33-08.

Seicento, 200 rok, zadbany - sprzedam lub zamienię. Tel. 0602-367-765.

Punto 1.1, 1998 rok, 5-drzwiowy, bezwypadkowy, w rozliczeniu przyjmę Cinquecento, Uno. Tel. 0501-715-609.

Fiat Cinquecento - kupię. Tel. 046/832-45-42.

Daewoo Nubira - kupię. Tel. 0609-325-510.

Volkswagen Polo, bezwypadkowy - kupię. Tel. 0691-409-370.

Opel Corsa, 5-drzwiowa - kupię. Tel. 0608-108-139.

Seat Cordoba lub Fiat Brava, bezwypadkowy - kupię. Tel. 0695-502-628.

Seicento, 1999 rok, niebieski metalik - sprzedam. Tel. 0508-125-899.

Renault Megane 1.4 + gaz, 1996 rok, wyposażony - sprzedam. Tel. 0501-701-154.

Skoda Felicia 1.3, 198 rok, 14900 zł, możliwość rat - sprzedam lub zamienię. Tel. 046/835-33-08.

126p el, 1995 rok - sprzedam. Tel. 046/837-22-87.

Sprzedam przyczepkę samochodową, ładowność 500 kg. Tel. 046/838-65-69.

VW Polo 1.0, 1991 rok, immobilizer, radio CD, garażowany, po remoncie zawieszenia, nowa maglownica - sprzedam. Tel. 0600-986-378.

Fiat 126p, 1998 rok, czerwony, stan dobry - sprzedam. Tel. 0605-586-604.

Tico, 1998 rok - sprzedam. Tel. 046/837-37-61, 0693-025-949.

Fiat 126p, 1992 rok, stan dobry - sprzedam. Tel. 0608-600-474.

Sprzedam felgi aluminiowe 15", 4x100, stan bardzo dobry. Tel. 0604-892-828.

Skoda GLS, 1983 rok, skrzynia 5, instalacja gazowa - sprzedam. Tel. 0509-424-432.

Passat B4 Sedan 2.0, 1996 rok, 80000 km, I właściciel, salon - sprzedam. Tel. 0606-975-932.

Skoda Felicia 1.3 MPI, 1999 rok, 17600 zł, I właściciel - sprzedam. Tel. 0606-975-932.

Fiat Brava 1.2 16V, 1999 rok, wiśnia metalik, I właściciel - sprzedam. Tel. 0606-975-932.

Fiat Bravo 1.4 12V, 1999 rok, 16500 zł - sprzedam. Tel. 0503-979-487.

Omega B combi 2.0 16V, gaz, 1995 rok, zielony metalik - sprzedam. Tel. 0606-975-932.

CC 704, 1998 rok, biały - sprzedam. Tel. 046/830-21-36.

126p, 1990 rok - tanio sprzedam. Tel. 0606-416-602.

Fiat Siena 1.6, 1997 rok - sprzedam. Tel. 046/837-19-41.

Peugeot 1.4, 1999 rok, 5-drzwiowy, 50 tys. km, metalik - sprzedam. Tel. 0604-284-833.

Nissan Almera 1.4, 1998 rok, elektr. i klima, 23500 zł - sprzedam. Tel. 046/838-80-39, 0609-898-162.

Uno, 1993 rok - sprzedam. Tel. 0608-795-227.

125p, 1985 rok, gaz, 1500 zł - sprzedam. Tel. 0691-845-609.

Polonez Truck, 1992 rok, dwuosobowy, po lakierowaniu - sprzedam. Tel. 0504-963-319.

Opel Corsa 1.2i, 1994 rok, 3-drzwiowa - sprzedam. Tel. 0501-067-682, 046/838-59-55.

Ford Escort 1.3 CL, 1997 rok (salonowy) - sprzedam. Tel. 0694-069-281.

Polonez, 1991 rok + gaz - sprzedam. Tel. 0508-107-655.

Volkswagen Golf 4 2.0, 115 KM, benzyna, 1999/2000 rok, grafit perłowy, klimatyzacja, 4 poduszki, ABS i ESP, alarm, centralny zamek, komputer, radio, elektryczne szyby i lusterka - sprzedam. Tel. 0888-146-588.

Sprzedam Fiata 126p, 1987 rok, stan dobry i Skodę 120 R, 1989 rok, stan bdb. Tel. 046/838-08-11, 0601-067-778.

Sprzedam Poloneza Caro Plus, 1997 rok, 1.6, benzyna + gaz, kolor fioletowy metalik; Poloneza Caro, 1995 rok, 1.6, benzyna + gaz, kolor grafitowy metalik. Tel. 046/863-06-10.

Fiat 1,3, 1982 rok - sprzedam. Tel. 046/838-55-34.

Toyota Corolla 1,8D, 1990 rok - sprzedam. Tel. 0501-789-586.

Honda Civic, 1994 rok - sprzedam. Tel. 046/838-80-51.

Polonez Caro, gaz, po wypadku - sprzedam. Tel. 046/838-86-94.

Fiat 126p EL, 1994 rok - sprzedam. Tel. 0608-198-315. Kalenice 62.

Fiat 126p EL, 1995 rok, 2500 zł - sprzedam. Tel. 046/838-85-65.

Cinquecento 700, 1994 rok - sprzedam. Tel. 046/838-90-23, 0608-241-841.

Ford Fiesta 1,1, 1993 rok, 5-drzwiowy, 1995 pierwsza rejestracja, salon, alarm, multilock, 87000 przebieg - sprzedam. Tel. 0694-543-780, 046/861-91-94 (wieczorem).

Fiat Bravo 1,4 12V, gaz, kolor bordo metalik, 1997 listopad - sprzedam. Tel. 024/277-40-42, 0604-417-376.

CC 700, 1994 rok, 5800 zł - sprzedam. Tel. 0503-149-733.

Opel Vectra, 1992 rok - sprzedam. Tel. 0501-818-524.

Cinquecento, pojemność 700, 1997 rok, srebrny metalik + gaz - sprzedam. Tel. 0501-818-524.

Fiat 126p, 1995 rok - sprzedam. Tel. 0697-555-910, 0605-535-396 po 20.

Sprzedam wywrot z Jelcza. Tel. 046/861-14-84.

Fiat 126p, 1990 rok, pilnie, tanio - sprzedam. Tel. 046/838-20-27.

Sprzedam przyczepę samochodową, nową. Tel. 0694-502-589.

126p EL, 1997 rok, stan bdb, pierwszy właściciel - sprzedam. Tel. 046/838-06-24.

Fiat 126p, 1988 rok, stan dobry - sprzedam. Tel. 0695-430-460.

Sprzedam Żuka A11, w dobrym stanie, 1986 rok. Tel. 024/277-73-56.

Opel Astra 1,4 16V, bogate wyposażenie, serwisowany, stan idealny – sprzedam. Tel. 0605-342-204

Sprzedam tanio Poloneza, 1998 rok, gaz, stan dobry. Tel. 0 46/814-02-52

Mazdę 626 2,0 + gaz Combi, 1992 rok, pełna elektryka. Tel. 0608-456-588

Mazdę 323 F, 2.0 DT DVI, 1999 rok, pięciodrzwiową – sprzedam. Tel. 0608-456-588

Polonez Atu Plus, 1997/1998 rok, I właściciel, gaz 2002 rok- sprzedam. Tel. 0603-665-146

Fiata 126 p, 1995 rok – sprzedam. Tel. 0600-856-970

126p, I właściciel, 5.500 zł, Rawa Mazowiecka - sprzedam. Tel. 0609-818-975

Fiat 126p, 1992 rok, cena 1500 zł, stan dobry - sprzedam. Tel. 046/815-65-53

Star 200, przebieg 80 tys. km, I właściciel oraz skrzynki "jedynki" (używane) – sprzedam. Tel. 0 46/815-94-80, 0603-034-789

Sprzedam Polonez 1,5, 1987 rok, na chodzie. Tel. 0 46/815-03-31

Fiat Cinquecento 700, 1997 rok, komplet kół zimowych, przebieg 83 tys. – sprzedam. Tel. 0 46/833-77-48 po 19.00, 0 506-026-577, 0691-732, 898

Mitsubishi Carisma 1,8, 16V, bordo metalik, cena 22,700 zł – sprzedam. Tel. 0694-969-170, 0600-911-609

Wartburg 353S – części blacharskie nowe mechaniczne sprzedam. Tel. 0 46/835-11-78

Golf II, 1991 rok, biały – sprzedam. Tel. 0 46/833-02-47

Matiz 2000 rok, 86 tys. km przebiegu, srebrny metalik – sprzedam. Tel. 0603-670-751

Opel Kadet 1,6D, 1987 rok, cena 4.000 – sprzedam. Tel. 0601-937-629

Fiata 126p, 1995 rok, pierwszy właściciel. Tel. 0 46/838-67-07

Opel Omega B, 2,0, gaz, 1994 rok – sprzedam. Tel. 0698-016-794

Audi 80, 2,0 + gaz, 1991/95, bogate wyposażenie, czarna perła, 12.500 – sprzedam. Tel. 0 46/831-73-69, 0506-528-234

Matiz, 2000 rok – sprzedam. Tel. 046/835-30-28

Cinquecento 700, 1997 rok-sprzedam. Tel. 0506-123-521

Polonez Caro 1,6 GLI, grudzień 1994 rok, gaz, centralny zamek, auto alarm, ospojlerowany, do poprawek lakierniczych – sprzedam. Tel. 0692-463-698

Łada Samara 1500, 1992 rok, hak, gaz, 5-drzwiowa, czarna sprzedam. Tel. 0604-140-390

Kupię auta całe, powypadkowe. Tel. 0501-025-284

Kupię powypadkowe. Tel. 046/835-02-52, 0502-749-444

Złomowanie pojazdów. Tel. 0608-515-940

Powypadkowe - kupię. Tel. 0608-515-940

Autoskup – powypadkowe, uszkodzone, zniszczone, spalone - kupię. Tel. 0604-412-810

Powypadkowe – gotówka. Tel. 0 46/ 837-46-96

Pełnosprawne kupię najlepiej zapłacę. Gotówka. Tel. 0 46/837-46-96

Kupię osobowe całe lub uszkodzone. Tel. 0 46/831-85-71, 0501-581- 906

Komis samochodowy przy ul. Skłodowskiej kupi, sprzeda, zamieni każde auto, raty. Tel. 0602-705-876

Powypadkowe - kupię najlepiej zapłacę. Tel. 0 501-240-800, 0502-626-424

Powypadkowe, pełnosprawne, gotówka. Tel. 0 46/ 837-46-96

MOTOROWE

Sprzedam skutery: Aprilia, Honda, Suzuki; nie wymagają uprawnień do kierowania. Atrakcyjna cena. Także motocykle Enduro i Ścigacze o większej pojemności. Tel. 0502-259-435.

Jawa 350TS, 1991 rok, 20000 km, dodatkowo kask, kufer, owiewka, OC, brak przeglądu, 800 zł. Tel. 0606-294-284.

Lakierowanie motocykli, naprawa pękniętych owiewek. Łowicz, ul. Korczaka 10. Tel. 0506-152-437.

Kupię WSK 125 Gil. Tel. 0601-052-049.

Motorower Ogar 200, stan dobry, 600 zł - sprzedam. Tel. 0697-145-862.

Simson S-51, 1990 rok, opłacony, zarejestrowany, cena 1150 zł - sprzedam. Tel. 046/837-34-93 po 18.00.

Motocykl Jawa CZ-350 - sprzedam. Tel. 0501-230-939.

Sprzedam Simsona, 1988 rok, stan dobry. Tel. 0888-060-201.

Kupię Ogar 200, stan bdb. Tel. 0696-945-090 po 17.00.

Motocykl MZETZ 250 - sprzedam. Tel. 0504-355-578.

Jawka Sport 50, stan dobry - sprzedam. Tel. 0507-935-008.

MZ-ETZ-250 - sprzedam. Tel. 046/839-13-14.

Sprzedam Ogar 200. Tel. 0607-385-471.

Honda CB 400N - sprzedam. Tel. 0604-504-845.

Kupię motocykl, motorower z dokumentami; sprzedam skuter Honda. Tel. 0604-381-621, 046/837-15-61.

GARAŻE

Do wynajęcia garaż. Tel. 0696-652-542.

Sprzedam garaż, murowany, ze światłem, os. Szarych Szeregów. Tel. 0607-930-269, 046/830-38-78 po 20.00.

Garaż do wynajęcia, ul. Zgoda. Tel. 046/837-53-15.

Garaż do wynajęcia na os. Topolowa. Tel. 0692-421-718.

Garaż, os. Dąbrowskiego - sprzedam. Tel. 0501-395-570.

Garaż blaszany - sprzedam. Tel. 0506-427-687.

Garaż do wynajęcia, ul. Łyszkowicka 7. Tel. 046/837-50-23.

Sprzedam garaż na os. Bratkowice (za marketem). Tel. 046/837-79-53, 0604-963-402.

Kupię garaż blaszany. Tel. 0693-517-017.

Sprzedam garaż przy ul. Nieborowskiej. Tel. 0691-845-609.

Sprzedam garaż. Tel. 046/837-75-53 po 20.00.

NIERUCHOMOŚCI - SPRZEDAŻ

Sprzedam działkę 2000 mkw. lub 1000 mkw., os. Górki. Tel. 046/837-54-98 po 18.00.

Atrakcyjne 34 mkw. (c.o., c.w.) - pilnie sprzedam. Tel. 046/837-74-61, 0888-135-771.

Pilnie sprzedam mieszkanie, 60 mkw., os. Konopnickiej. Tel. 046/837-63-29 po 17.00, 0603-753-966.

Własnościowe, 38 mkw., Głowno. Tel. 0603-924-682.

Działkę rekreacyjną 3.000 mkw., niedaleko jeziora Rydwan - sprzedam. Tel. 0693-350-873.

Domek 40 mkw. + budynek gosp. na działce 3.500 mkw. 2 km od Głowna. Tel. 0601-286-499.

Centrum - sprzedaż lub wynajem (duże do aranżacji) powierzchni biurowo-usługowych na gabinety lekarskie itp. Tel. 0607-697-712.

Sprzedam działający sklep spożywczy z wyposażeniem przy ul. Żabiej. Tel. 0502-163-270, 0888-284-704.

Sprzedam mieszkanie, 39 mkw., I piętro, os. Starzyńskiego. Tel. 046/837-61-46.

Sprzedam mieszkanie 39 mkw., IV piętro, os. Starzyńskiego. Tel. 0694-922-650.

Sprzedam działkę budowlana, uzbrojoną, os. Górki. Tel. 0603-755-648.

Sprzedam kiosk. Tel. 046/837-05-73.

Wynajmę lub sprzedam mieszkanie, 38 mkw., na os. Starzyńskiego. Tel. 046/837-34-20 wieczorem.

Łąki 0,87 i 0,65 ha - sprzedam. Tel. 046/837-11-00.

36 mkw., os. Dąbrowskiego - sprzedam. Tel. 0507-105-112.

Sprzedam dom. Tel. 0601-050-895.

Działkę 1200 mkw., ogrodzoną, z drewnianą chatą + pomieszczenie gospodarcze. 40 drzew owocowych, 400 m do lasu, 100 m do rzeczki, 15 km od Łowicza. Tel. 0606-993-552.

Sprzedam dom, 80 mkw., garaż, działkę 430 mkw., blisko centrum. Tel. 0608-324-773.

Sprzedam działki, 65 arów i 50 arów w Otolicach. Tel. 046/838-98-12.

Wynajmę lub sprzedam dwa pokoje z kuchnią, I piętro, os. Konopnickiej. Tel. 0607-930-269, 046/830-38-78 po 19.00.

Sprzedam mieszkanie 48 mkw., os. Starzyńskiego. Tel. 046/838-87-14.

Sprzedam działkę pow. 2 ha, 0.5 arów, okolice Łowicza, rozpoczęta budowa. Tel. 046/837-67-30 po 18.00.

M-4, 67 mkw., os. Huta Józefów, Głowno - pilnie sprzedam. Tel. 0605-880-429

Sprzedam M-5, 75 mkw. z garażem, I piętro, Łowicz. Tel. 0507-012-645.

Sprzedam dom parterowy, wybudowany 2003 rok, całkowicie wykończony, w Łyszkowicach. Tel. 0501-565-940.

Sprzedam dom, 80 mkw., okolice Rogowa. Tel. 0603-954-039.

Sprzedam lokal użytkowy o powierzchni ok 40 mkw. w Łowiczu, os. Kostka 1. Tel. 046/838-38-36 wieczorem, 0601-699-237.

Sprzedam 35 mkw., os. Dąbrowskiego. Tel. 046/838-92-29.

Mieszkanie komunalne 35 mkw., Warszawa Praga - zamienię na Łowicz (możliwość dopłaty). Tel. 022/834-69-66.

M-4, ul. Kwiatowa 10 w Łowiczu - sprzedam. Tel. 0697-532-708.

1220 mkw., z domkiem 36 mkw., uzbrojona, blisko zalewu w Ziemiarach. Tel. 0610-380-037.

M-3 - zamienię na kawalerkę lub sprzedam. Tel. 0692-101-989.

M-5, trzypokojowe - sprzedam. Tel. 0508-107-663.

Sprzedam mieszkanie M-2 w Łodzi. Tel. 046/837-56-96.

M-4, 49 mkw., os. Sikorskiego, Głowno. Tel. 042/719-22-05, 046/874-73-71.

Drewniak, zabudowa gospodarcza, plac 500 mkw. Strugienice 79a.

Sprzedam mieszkanie 2-pokojowe, 51 mkw., ul. Kwiatowa. Tel. 046/837-81-14 po17.00.

M-4, 60 mkw. os. Kopernika, Głowno. Tel. 042/719-15-77.

Sprzedam działkę budowlaną w Mysłakowie. Tel. 046/837-91-97.

Sprzedam lub wynajmę kiosk. Tel. 046/837-55-98, 0888-232-696.

Działki budowlane w Strzelcewie - sprzedam. Tel. 0694-710-589.

Kawalerka, 34 mkw., os. Kostka - sprzedam. Tel. 046/837-29-58.

Sprzedam dom - wykończony wraz z działką 570 mkw. na os. Górki w Łowiczu, przystosowany do zamieszkania dla dwóch rodzin. Tel. 046/837-42-89 po 18.00, 0503-010-904.

Sprzedam dom w stanie surowym. Tel. 0696-770-721.

Sprzedam 74,5 mkw. w cegle, ul. Bolimowska. Tel. 046/837-49-27.

Sprzedam dom w centrum Łowicza. Tel. 046/837-05-58 po 18.00.

Działkę budowlaną 900 mkw. w Głownie. Tel. 042/719-18-14.

Sprzedam lub wynajmę mieszkanie 43 mkw. w Głownie. Tel. 044/633-47-08, 0506-17-88-67.

Sprzedam w Głownie działkę 700 mkw. wraz z domem. Tel. 042/684-37-44, 0506-486-172, 042/255-21-58.

Działkę 1430 mkw., Głowno ul. Tuwima. Tel. 0603-821-423.

Bliźniak (Głowno). Tel. 042/719-27-71.

Działka budowlana, 1.184 mkw. (Głowno). Tel. 042/719-35-79.

Działkę z domem, 80 mkw. + ziemia 1.40 ha. Tel. 042/719-20-65.

Działkę budowlaną, leśną w Głownie - sprzedam. Tel. 0602-334-082.

Kawalerka w Łowiczu. Tel. 0600-603-835 po 18.00.

Sprzedam działkę w Krępie 23 ary. Tel. 046/838-35-35.

Sprzedam dom piętrowy w Łowiczu o pow. 120 mkw. + garaż. Tel. 0694-530-082.

Sprzedam dom jednorodzinny, wolnostojący w Łowiczu, os. Lotników. Tel. 0600-853-451.

Sprzedam M-2 w Łodzi. Tel. 0602-255-161.

Dom 110 mkw., działka 1850 mkw. w Łowiczu - sprzedam. Tel. 046/837-11-00, 0694-647-727.

Zamienię na mniejsze, sprzedam 5-pokojowe 73 mkw., os. M. Konopnickiej. Tel. 0506-109-909.

Siedlisko + działka 0,44 ha Zawady 14 koło Łowicza, tel. 046/837-33-96.

Wynajmę, zamienię na mniejsze lub sprzedam M-3. Tel. 0692-101-989

Sprzedam działkę budowlaną, 900 mkw. Nieborów 170, tel. 0691-128-489.

Sprzedam M-3, os. Starzyńskiego. Tel. 046/837-63-55 po 18.00.

Sprzedam plastikowe okna używane, różnego rozmiaru. Tel. 0606-818-288.

Sprzedam mieszkanie dwupokojowe, przy ul. Kwiatowej. Tel. 046/837-46-64 po 20.00.

4- pokojowe, 80 mkw. - sprzedam. Tel. 0698-712-807, 046/837-46-11 po 16.00.

Sprzedam 48 mkw., os. Bratkowice. Tel. 046/837-73-40.

Zamienię mieszkanie kwaterunkowe, dwupokojowe, 47 mkw., os. Kostka na kawalerkę I lub II piętro. Łowicz. Tel. 0697-392-905.

Sprzedam działkę w Łowiczu. Tel. 0888-957-952.

Sprzedam działkę budowlaną o pow. 2200 mkw., zalesioną. Tel. 0504-011-028 po 16.00.

Sprzedam mieszkanie 33 mkw. Tel. 0608-409-694.

Sprzedam M-5, os. Bratkowice lub zamienię na mniejsze. Tel. 0606-188-895.

Bloki, 75 mkw., cegła, 4 pokoje, I piętro, ul. Bolimowska. Tel. 0601-662-908, 046/837-36-37.

Sprzedam M-4, 60 mkw., os. Dąbrowskiego. Tel. 0501-788-231, 0501-788-159.

Sprzedam mieszkanie 50 mkw., os. Kostka. Tel. 046/837-90-65, 0604-514-612.

60 mkw., os. Bratkowice, parter. Tel. 046/837-70-28.

Pilnie sprzedam dwa pokoje z kuchnią, 51 mkw., os. Bratkowice. Tel. 0888-285-688.

Sprzedam dom w Łowiczu lub w Mysłakowie. Tel. 046/837-64-03.

Wynajmę, sprzedam mieszkanie M-3 w centrum Łowicza. Tel. 0608-328-145.

Sprzedam M-5, os. Dąbrowskiego. Tel. 046/837-50-09.

Sprzedam mieszkanie 3-pokojowe w centrum Łowicza. Tel. 0608-328-145.

Sprzedam mieszkanie 23 mkw., ul. Armii Krajowej lub zamienię na większe do 40 mkw. Tel. 046/837-00-19, 046/837-91-43.

Sprzedam działkę budowlaną, Czajki. Tel. 0694-922-652.

Mieszkanie 34 mkw., os. Starzyńskiego - sprzedam. Tel. 046/837-53-57.

Sprzedam mieszkanie 75 mkw. Tel. 0696-621-324.

Sprzedam lub wynajmę mieszkanie 2-pokojowe. Tel. 0604-582-423.

Sprzedam mieszkanie M-4, 64 mkw., os. Bratkowice. Tel. 0695-519-167.

Sprzedam chatę (2 izby, kuchnia) z działką 661 mkw. lub 2141 mkw. lub 3436 mkw., woda, las obok. Tel. 046/874-60-74.

Zamienię I piętro, działkę, garaż, duża piwnica i komórka – na mały domek. Tel. 0 46/815-01-04

Sprzedam dwie atrakcyjne działki po 900 m kw., każda w miejscowości Regnów. Tel. 0608-672-468

Pilnie sprzedam dom 82 m kw., nowy z działką koło Rawy, atrakcyjna cena. Tel. 0603-103-522

Działkę rolno – budowlaną, gospodarczo – budowlaną różnej wielkości w Rawie Mazowieckiej ul. 1 Maja 34

Sprzedam działkę rolną o powierzchni 2,29 ha w tym 0,14 lasu w miejscowości Zagórze. Tel. 0 46/814-04-52

Sprzedam atrakcyjną działkę z domem piętrowym w Skierniewicach, Zadębie. Tel. 0 46/833-06-61, 0 607-404-378

Sprzedam mieszkanie 48 m kw., IV piętro, centrum. Tel. 0 46/833-66-37 po 17.00

Sprzedam dobrze prosperujący ekskluzywny lokal gastronomiczny w centrum Sochaczewa, 130 m kw., ziemia i budynek własnościowy. Tel. 0 602-374-321

Sprzedam mieszkanie około 50 m kw. na poddaszu, centrum. Tel. 0 46/831-93-33 po 18.00, 0502-271-206

Sprzedam segment mieszkalny, Skierniewice, ul. Koszarowa. Tel. 0 604-263-090, 0 604-515-103

Sprzedam dom we wsi Kaźmierzów. Tel. 0 46/831-34-81, 0 601-814-965

Sprzedam działkę o powierzchni 3600 m kw., z budynkiem gospodarczym o powierzchni 120 m kw., okolice Skierniewic. Tel. 0605-982-796

Okazja – 190 000 zł: sprzedam nowoczesny dom jednorodzinny, z 2003 r., całkowicie wykończony, 120 m kw., Łyszkowice (ok. 15 km od Skierniewic i Łowicza). „Taksbud" Tel. 0 42/256-88-11, 0501-055-774

Sprzedam działkę 730 m kw., zabudowaną, ogrodzoną, Skierniewice - Rawka. Tel. 0 46/833-88-93 po 16.00

Siedlisko 6300 m kw., sad, ogrodzone, notarialnie, Kamion k/Skierniewic. Tel. 0 22/634-01-44, 0604-969-208

Sprzedam działkę rekreacyjną 1700 m kw., media, Mokra k/Skierniewic. Tel. 0 46/831-26-15

Sprzedam grunt rolno – budowlany 2 ha, okolice Skierniewic, 3 zł/m kw. Tel. 0 46.832-73-78

Mieszkanie 68 m kw., Biała Rawska. Tel. 0604-823-125

Działka rekreacyjna 500 m kw. z holenderskim domkiem + garaż, wszystkie media, 1500 m od Rawentu, 45 tys. zł. Tel. 0601-440-629

Sprzedam 2,80 ha ziemi z lasem 3 km od Rawy. Tel. 0 46/831-29-23 (wieczorem), 0696-043-870

Sprzedam M-2, 36 m kw., ul. Mireckiego. Tel. 0502-097-486

Sprzedam dom w Skierniewicach. Tel. 0604-597-435

Sprzedam mieszkanie 49 m kw., osiedle Widok. Tel. 0 46/833-76-21 po 20.00, 0606-293-247

Sprzedam działkę o powierzchni 4 900 m kw., Nowy Dwór Parcela. Tel. 0503-408-287

Sprzedam lub zamienić na mieszkanie w blokach 1/2 bliźniaka 110 m kw. – wysoki standard, Zadębie. Tel. 0502-276-010

Działki przemysłowe 5 ha i 2 ha, Skierniewice, ul. Czerwona. Tel. 0601-378-352

Działkę 0,5 ha, Skierniewice początek ul. Łódzkiej. Tel. 0601-378-352

Mieszkania 108 m kw. i 68 m kw., Skierniewice, ul. Armii Krajowej. Tel. 0601-378-352

Segment, ul. Chodkiewicza, Widok., stan surowy zamknięty. Tel. 0601-378-352

3-4 ha ziemi w Sierakowicach Prawych koło Skierniewic oraz działkę budowlaną 6.000 mkw., ogrodzoną w Kamionie woj. stołeczne. Tel. 0504-129-844, 0504-129-833

Dom w Rawie Mazowieckiej 60 mkw. pow. użytkowej – woda, kanalizacja, co, cena atrakcyjna. Tel. 0 46/814-35-89

Działkę 3000 m kw., miejscowość Żurawie koło lasu, teren ogrodzony, blisko rzeka. Tel. 0 42/654-17-53, 0 42/654-79-27

Dom w Skierniewicach. Tel. 0601-937-588

Działkę budowlano-rekreacyjną 30 arów, obok lasu w Wólce Jeruzalskiej, bardzo spokojna okolica, cena 24 tys. zł. Tel. 0601-799- 884

Do sprzedania lokale mieszkalne w Skierniewicach, ul. Armii Krajowej, pierwsze piętro 61 m kw., drugie piętro 68 m kw. Tel. 0 46/814-46-80, 0602-262-762

Nieruchomość położoną w Skierniewicach przy ul. Bajkowej, budynek w stanie surowym o powierzchni 3000 mkw. Tel. 0601-298-842

NIERUCHOMOŚCI - KUPNO

Domek pod Łowiczem - kupię. Tel. 046/837-58-01, 0698-472-206.

Kupię działkę lub budynek do remontu (Łowicz). Tel. 0607-677-855.

Kupię dom w Łowiczu lub okolicach do 100 000 zł. Tel. 0692-956-207.

Kupię kawalerkę. Tel. 0692-101-989.

Kupię pokój z kuchnią, małe. Tel. 0503-976-263, 046/837-30-01.

Kupię M-3. Tel. 046/837-58-01, 0698-472-206.

Pawilon na rynku przy Biedronce w Rawie Mazowieckiej. Tel. 0 44/710-33-99, 0506-101-525

NIERUCHOMOŚCI - WYNAJEM

Centrum - wynajem powierzchni handlowo-usługowo-biurowych. Parter (300 mkw.) + 3 piętra. Tel. 0607-697-712.

M-2, pokój do wynajęcia. Tel. 0692-101-989.

Wynajmę mieszkanie, 43 mkw., w Łowiczu. Tel. 0604-052-402.

Do wynajęcia pomieszczenie biurowe. Tel. 0696-652-542.

Do wynajęcia lokal handel - biuro - usługi (centrum Głowna) 42 mkw., parking. Tel. 0606-303-246.

Wydzierżawię sklep, Osiny, Sikorskiego 21. Tel. 042/719-18-47.

Wynajmę M-3, Łowicz, os. Starzyńskiego blok 6. Tel. 046/837-63-84 po 19.

Poszukuję pomieszczeń do wynajęcia ok. 150 mkw. w Łowiczu pod działalność produkcyjną. Tel. 0601-332-896.

Do wynajęcia pomieszczenie 100 mkw., z dużym placem, wszelkie media. Łowicz, ul. Bolimowska 63, tel. 046/837-42-46, 0605-578-502.

Do wynajęcia mieszkanie 2-pokojowe, łazienka, kuchnia, os. Kostka, II piętro, cena do uzgodnienia. Łowicz. tel. 0697-392-905.

Do wynajęcia lokal, w centrum Łowicza. Tel. 046/837-65-78.

Do wynajęcia mieszkanie 52 mkw., os. Tkaczew. Tel. 046/837-27-83, 046/837-93-19.

Do wynajęcia sklep z zapleczem i sanitariami. Tel. 046/837-63-15 wieczorem.

Mieszkanie do wynajęcia, dwa pokoje z kuchnią, na os. Dąbrowskiego. Tel. 0505-629-494.

Małżeństwo poszukuje do wynajęcia domu z działką i c.o., na 3 lata, chętnie z możliwością odkupienia, może być na wsi w okolicach Łowicza. Tel. 0691-954-385.

Wynajmę za czynsz mieszkanie 2-pokojowe w Łowiczu, ul Armii Krajowej 43H/17. Tel. 0607-403-259.

Poszukuję do wynajęcia części domku lub M-2, M-3 z garażem (Głowno i okolice). Tel. 0502-996-653.

Mieszkanie do wynajęcia (Głowno). Tel. 046/874-74-31 wieczorem.

Lokal sklepowy do wynajęcia. Tel. 0602-716-765.

Wynajmę lokal handlowy 250 mkw. lub sprzedam nieruchomość zabudowaną 540 mkw., Łowicz. Tel. 046/837-58-03.

Lokale do wynajęcia 170 mkw., 56 mkw., I piętro, Łowicz, ul. Nowy Rynek 37. Tel. 046/837-42-54, 046/837-99-53, 0606-111-551.

Do wynajęcia biuro w centrum Łowicza. Tel. 0602-192-463.

Wynajmę 30 i więcej miejsc noclegowych, pomieszczenia na sklep, zakład lub pracownię. Przyjmę studentów zaocznych na noclegi. Usługi koparką. Tel. 046/837-99-16. Plac Przyrynek 11.

Do wynajęcia pomieszczenia biurowe. Tel. 046/837-32-06.

Mieszkanie - pokój z kuchnią, 34 mkw., os. Swoboda, parter. Tel. 0605-99-32-51.

Lokal z C.O. w dobrym punkcie na działalność, 16 mkw. (32 mkw.), Głowno ul. Kopernika. Tel. 0696-261-201.

Do wynajęcia mieszkanie 2-pokojowe w centrum Łowicza. Tel. 046/837-05-67, 0608-681-097.

Wynajmę garaż, os. Bratkowice. Tel. 046/837-67-09.

Do wynajęcia mieszkanie 34 mkw., os. Kostka. Tel. 0698-339-369.

Do wynajęcia lokal handlowy na ul. Zduńskiej. Tel. 046/837-36-86.

Do wynajęcia mieszkanie 2-pokojowe, os. Noakowskiego. Tel. 046/838-98-75.

Wynajmę mieszkanie w Łodzi, 35 mkw. Tel. 042/655-35-45 po 17.00.

Wynajmę mieszkanie, 39 mkw. Tel. 046/837-69-36, 0504-732-348.

Domek do wynajęcia w Łowiczu. Tel. 046/838-62-19.

Wynajmę mieszkanie 83 mkw. Tel. 046/838-40-19 po 20.00.

Wynajmę mieszkanie 3-pokojowe w centrum Łowicza. Tel. 0608-329-145.

Wynajmę lokal - handel, biuro, usługi. Tel. 046/837-02-98.

Do wynajęcia M-2, centrum Skierniewic. Tel. 0 46/832-13-75

Firma poszukuje lokalu handlowego powyżej 80 m kw. w Rawie Mazowieckiej w centrum lub na osiedlu (atrakcyjny punkt). Tel. 0501-447-078, 0608-334-477

Do wynajęcia powierzchnie użytkowe 60 mkw., ul. Tomaszowska w Rawie Mazowieckiej. Tel. 0502-311-832

Do wynajęcia lokale handlowe w centrum Skierniewic. Tel. 0601-335-710

Ładny pokoik do wynajęcia. Tel. 0 46/833-56-60

Wynajmę lokal na biuro, ul. Gałeckiego 2c, I piętro. Tel. 0 46/833-02-47

Do wynajęcia lokal 85 m kw. w Skierniewicach, wszystkie media. Tel. 0 46.833-11-93, 0608-024-207

Wynajmę mieszkanie 47 m kw., dwa pokoje, kuchnia, Widok. Tel. 0 46/834-98-52, 0504-103-459

Poszukuję lokalu handlowego, pow. 80-220 m kw., centrum miasta, parter. Tel. 0 91/384-70-28, 0604-117-000

KUPNO - RÓŻNE

Kupię stare meble i inne przedmioty. Tel. 046/837-59-80, 0607-292-042.

Najwyższe ceny złomu. Tel. 0502-328-818.

Kupię przyczepę, 3,5 - 6 t, może być do remontu. Tel. 0506-109-900.

Kupię używane płyty ogrodzeniowe. Tel. 046/837-69-32.

Odbiornik satelitarny „Trwam". Tel. 046/837-67-25.

Mieszkanie od 50-60 mkw w blokach z cegły. Tel. 046/837-84-95 po 18.00.

Przyjmę gruz. Tel. 046/838-45-66 po 21.00.

Kupię przedwojenne meble, zegary, porcelanę, srebro, militaria i inne. Tel. 046/837-44-09, 0698-732-576.

Kupię butlę gazową, 11 kg,. Tel. 046/839-22-50.

Kupię podkłady kolejowe, 20 szt. Tel. 0604-255-130, 024/277-97-27.

Kupię przedwojenne meble, mogą być do renowacji, inne przedmioty. Tel. 0 46/833-41-95, 0605-365-377

SPRZEDAŻ - RÓŻNE

Pustak max. Tel. 0604-400-767.

Folie paroprzepuszczalne, 200 mkw. Tel. 0604-400-767.

Sprzedam suknię ślubną. Tel. 0601-871-945.

Firma sprzeda wyposażenie sklepu spożywczego (lady chłodnicze, regały, zamrażarki, lady sklepowe, krajalnice). Tel. 0502-163-270, 0888-284-704.

Sprzedam piec olejowy 21 kW kompakt. Tel. 046/838-74-83, 0508-132-321.

Sprzedam kamienie polne i łupane. Tel. 046/838-27-97.

Maszt flagowy aluminiowy - pilnie. Tel. 0602-370-470.

Przyczepę, bielarkę, węgiel. Tel. 0692-101-989.

Wózek 3-funkcyjny, stan bardzo dobry. Tel. 0506-152-439.

Sprzedam tanio lodówkę i kuchnię gazową. Tel. 046/837-34-20 wieczorem.

Komplet mebli kuchennych - dębowe + stół, 4 krzesła. Tel. 0601-946-325, 046/839-63-46 po 19.00.

Sprzedam bardzo tanio regał jasny, pokojowy Swarzędzki, 2 fotele, ławostół, dywan, lodówkę. Tel. 046/837-58-81.

Kamień polny łupany i drobny na ogrodzenia i fundamenty - sprzedam. Tel. 0693-510-528 (wieczorem).

Sprzedam panel słoneczny na ciepłą wodę i pompę szambówkę. Tel. 046/838-61-78.

Sprzedam rowerki dziecinne. Tel. 046/838-88-97.

Komputer - sprzedam. Tel. 0502-103-276.

Sprzedam betoniarkę 400-łańcuchową. Tel. 046/838-89-64.

Sprzedam narożnik, 2 pufy, fotel, stan bdb. Tel. 046/838-85-93.

Sprzedam lady chłodnicze, stan bdb, oraz resztę wyposażenia Tel. 046/837-67-30 po 18.00.

Maszyny, urządzenia gastronomiczne, po likwidacji - sprzedam. Tel. 0608-413-308, 046/861-25-36.

Wilkokuter, mieszałka, waga elektroniczna, agregat chłodniczy, przyczepka samochodowa. Tel. 0698-100-889.

Sprzedam box bagażowy Inter Pack. Tel. 0606-870-614, 046/837-80-21.

Sprzedam kuchnię gazową, 4-palnikową z piekarnikiem, 250 zł. Tel. 046/837-78-46.

Koronkę elastyczną od 16 do 18 cm szerokości oraz Walesianke 1 i 1,5 cm - sprzedam. Tel. 0504-740-495.

Konsolę Nintendo Gamecube na gwarancji - sprzedam. Tel. 0504-740-495.

Regał chłodniczy narożny, regał chłodniczy 3m, szafa chłodnicza przeszklona 3m i 4m. Tel. 046/838-27-74, 0602-344-092.

Sprzedam kuchnię elektryczną i gazową - stan idealny. Tel. 046/838-75-01 po 19.

Sprzedam akordeon Weltmeister 96 basów, akordeon Hochner 120 basów, skrzypce Stradivarius. Tel. 046/831-62-12.

Sprzedam ladę, regał, chłodnię. Tel. 046/838-88-06.

Sprzedam, wynajmę pawilon na targowicy w nowym ciągu. Tel. 0693-542-103.

Sprzedam fortepian z 1873 roku. Tel. 046/838-90-57.

Sprzedam kabel 4-żyłowy w gumie, 6 zł/1 mb, silnik 13 kW 2-biegowy - 150 zł. Tel. 046/838-08-66.

Sprzedam suknię ślubną, roz.36/38. Tel. 0600-473-185.

Sprzedam strój łowicki. Tel. 046/837-63-74.

Sprzedam kraty okienne, otwierane, 160 wys. x 165 szer., 2 sztuki, 350zł./szt. Tel. 046/837-66-53.

Sprzedam tapczanik rozkładany dla dziecka i ławostół czarny. Tel. 046/837-26-03 wieczorem.

Drzwi pokojowe, olcha, 2 szt., pełne L=80. Tel. 0602-370-470.

Wyprzedaż drzwi pokojowych, różnych. Tel. 0602-370-470.

Tanio sprzedam lustro 2,5x2 m, obciążenia 20 kg, stojaki pod sztangę, ławeczkę, steper. Tel. 046/838-76-11 po 21.00.

Sprzedam myjkę gorącowodną Wap. Tel. 0509-020-872.

Sprzedam segment pokojowy 3,60x2,10 m, kolor ciemny mahoń. Tel. 046/837-02-42, 0607-317-193.

Płyty paździerzowe oklejone pilśniową, 270x210x25. Tel. 046/837-48-31.

Sprzedam rower górski 24", 150 zł. Tel. 0605-094-171.

Sprzedam 4 opony Continental, 195/65/15, felgi do 126p, koła, rozm. 135/70/13. Tel. 0605-094-171.

Filmy DVD - nowości: „Ostatni Samuraj", „Matrix-Rewolucje" i inne - sprzedam. Tel. 0888-146-588.

Kanapa + dwa fotele, segment TUR, w tym dwie szafy - bardzo tanio sprzedam. Tel. 0606-345-788.

Segment pokojowy, dywan, wersalka - tanio sprzedam. Tel. 046/837-01-47.

Gwintownica elektryczna „Rems" oraz wciągarki do warsztatu, 3 t. Tel. 0601-272-521.

Sprzedam aparaty słuchowe - nowe (Germany) - tanio. Tel. 0604-473-708.

Regały magazynowe, silniki elektryczne, motoreduktor, przekładania, pompa zanurzeniowa. Tel. 042/719-59-36.

Małą tokarkę do metalu - sprzedam. Tel. 0604-698-335.

Playstation 2 (Platinum) przerobione. Tel. 0696-692-626.

TV Sony 21", młodzieżowy rower górski, stan dobry - sprzedam. Tel. 046/837-00-44 po 16.00.

Reynbow - sprzedam. Tel. 0605-292-654, 042/719-30-85.

Kuchnię ceramiczną Gorenje. Tel. 042/719-18-14.

Szafę chłodniczą, lady sklepowe. Tel. 042/719-18-14.

Kiosk na targowicy odebrany przez Sanepid (Głowno) sprzedam. Tel. 046/874-76-61 wieczorem.

Sprzedam maszyny stolarskie, tanio. Tel. 0888-768-727, 042/719-46-05.

Komplet mebli ogrodowych (akacja) oraz rzeźby ogrodowe w drewnie (postaci i zwierzęta) - sprzedam. Tel. 042/719-48-10.

Segment pokojowy - czarny. Tel. 0505-065-040.

Cegłę Max D2, pustak keramzytowy 3/4 - sprzedam. Tel. 042/719-59-80, 0601-663-385.

Maszyny szwalnicze + nóż krojczy - sprzedam. Tel. 042/719-20-65.

Witrynę chłodniczą Vestfrost kl. A, 60x180, 1200 zł. Tel. 046/837-37-70.

Sprzedam nową bramę przesuwną - 6 m. Tel. 046/837-11-14, 0505-044-508.

Sprzedam topole ścięte. Tel. 046/838-47-92 wieczorem.

Ziemia, torf, grunt na podsypkę. Tel. 0694-647-727.

Sprzedam kino domowe Belstar, gwarancja, 500 zł. Tel. 046/837-91-25.

Skrzynki jedynki, uniwersalne, drewno opałowe, kominkowe, sezonowane. Tel. 046/838-15-27 wieczorem.

Łóżeczko i rowerek dziecinny, biurko młodzieżowe z nadstawką jasne, szafa 2-drzwiowa z nadstawką czarna, samochodowa komora chłodnicza. Tel. 046/837-14-75.

Wata mineralna Ursa 15 cm grubości, 20 sztuk, tańsza cena (bez VAT). Tel. 046/838-17-20, Lipnice 54.

Sprzedam pustaki żużlowe 12. Tel. 046/838-16-42.

Ziemia czarna, zwykła, torfowa, sprzyżmowana, z dowozem. Tel. 046/837-13-64.

Sprzedam rury czarne 100, używane. Tel. 046/839-11-95.

Sprzedam łóżko piętowe, duże. Tel. 046/837-26-02 po 20.00., 0602-726-234.

Sprzedam fabrycznie nową betoniarkę-mieszalnik 80 l. Tel. 046/837-69-32.

Sprzedam skrzydła okienne, drewniane, z żaluzjami. Tel. 046/837-98-65.

Sprzedam aparat tlenowy do oddychania z butlą. Tel. 046/838-61-55 wieczorem.

Sprzedam regał pokojowy 4 m. Tel. 046/839-63-72.

Sprzedam kosiarkę rotacyjną czeską. Tel. 0604-463-490, 046/838-36-37.

Maszyna Łucznik, lodówka, meble kuchenne - niedrogo. Tel. 046/837-32-32.

Nowe półosie tylnego mostu Star 200 - sprzedam. Tel. 046/838-45-09.

220 szt. eternitu drobnofalistego - sprzedam. Tel. 046/838-45-09.

Sprzedam RAM 128 MB, 6 kości. Tel. 0888-353-175 po 18.00.

Sprzedam wełniak łowicki. Tel. 046/839-13-14.

100 przyczep ziemi ze stawu oddam gratis. Tel. 046/838-13-39.

Producent - sprzeda czubki plastikowe (czarne) do ogrodzenia metalowego z profilu. Tel. 046/837-24-16 po 16.00.

Sofę 2- osobową - sprzedam. Tel. 046/837-21-28.

Sprzedam suknię ślubną. Tel. 046/837-70-96.

TV 28", 100 Hz, stereo, TXT - sprzedam. Tel. 046/837-08-48 po 19.00.

Sprzedam cystemę 6000 l, Kwasówka. Tel. 0606-668-658.

Wózek Chicco, gondola (głęboki), stan bdb - sprzedam. Tel. 046/837-62-32, 0602-481-722.

Sprzedam pralki, lodówki, zmywarki, kuchnie, piekarniki itp. - tanio. Tel. 0606-977-258.

Sprzedam wózek widłowy, elektryczny, po kapitalnym remoncie, udźwig 1,2 t, wysokość podnoszenia 3,40. Tel. 046/839-13-32, 0508-160-198.

Sprzedam topolę, olchy, działkę rekreacyjną, siewnik konny, wannę żeliwną, nową. Tel. 0600-594-590 (wieczorem).

Sprzedam wiertarkę stołową. Tel. 0695-727-580.

Sprzedam bale topolowe gł. 7 m., grubości 8 cm. Tel. 0609-518-082

Cegłę 50/12, pustak pełny 58/24, rower górski k-26 damka, Rawa Mazowiecka. Tel. 0 46/814-20-95

Sprzedam przyczepę campingową „Niewiadów" stan b. dobry. Tel. 0 46/831-46-38, 0600-632-267

Sprzedam cyklop do remontu. Tel. 0 46/831-42-93

Sprzedam komplet mebli kuchennych. Tel. 0 46/832-87-90

Sprzedam kosiarkę rotacyjną mało używaną. Tel. 0 46/831-42-58

Sprzedam stemple budowlane. Tel. 0 507-626-260

Tanio sprzedam nowy fotelik samochodowy. Tel. 0 46/831-23-66, 0503-783-540

Sprzedam drzewka jodły w donicach. Tel. 0697-449-176

Sprzedam kosiarkę listwową, zawieszana. Tel. 0 46/831-41-80

Sprzedam dwa fotele, wersalka, pufy, Skierniewice. Tel. 0 46/834-98-52, 0504-103-459

Przyczepa campingowa holenderska, przedsionek namiotowy, kuchenka, zlewozmywak, 3.700 zł. Tel. 0608-080-649

Sprzedam kiosk typu „Ruch". Tel. 0602-135-829

Sprzedam maszyny do szycia w tym owerlok. Tel. 0 46/834-92-20

Sprzedam kawiarenkę internetową, 10 komputerów. Tel. 0693-808-791 po 20.00

Sprzedam lodówkę, zamrażarkę – używane. Tel. 0 46/833-95-07, 0501-581-735

Suknię ślubną, kolor ecuri – gorset + spódnica, rozmiar 36. Tel. 0693-444-826, 0607-607-938

Tanio sprzedam regał „Tur" i dywan 3x4 wełna. Tel. 0 46/833-47-73

Sadzonkę pora, selera. Tel. 0 46/815-76-62

Agregat chłodniczy „Maneurop", grzejniki żeliwne i stalowe. Tel. 0 46/833-47-62, 0609-737-019

Absolutna nowość bielizna dla ciebie. Oferujemy bardzo duży wybór damskiej bielizny po najniższych cenach. Hala Targowa (żółto-niebieskie pawilony), Pawilon C8, Skierniewice

Drewno opałowe łupane. Tel. 0 46/856-95-83, 0509-150-287

Sztachety różne rozmiary. Tel. 0509-150-287

Sprzedam stemple budowlane. Tel. 0507-626-260

Borówkę amerykańską kwalifikowane sadzonki. Tel. 0602-427-144

Siatka ogrodzeniowa, słupki, bramy, tanio, dowóz gratis. Tel. 0606-144-619

PRACA

Zatrudnię kelnera. Tel. 0602-192-572.

Zatrudnię operatora koparko-spycharki i montera instalacji wodno-kanalizacyjnych. Tel. 0502-226-325.

Przyjmę brukarzy. Tel. 0507-159-783.

Zlecę przeszycie spodni. Tel. 0605-994-450.

Zatrudnię szwaczki - bielizna (Głowno). Tel. 042/719-33-80.

Zatrudnię operatora z uprawnieniami na koparko-ładowarkę lub koparkę. Tel. 0606-624-821.

Kierowca z doświadczeniem, ciągnik z naczepą, kat. A,B,C+E - podejmie pracę. Tel. 0602-581-239.

ASO zatrudni: blacharza, pomocnika blacharza, ucznia. Tel. 0602-43-55-53.

Zatrudnię kierowcę, kat C, mile widziane kat E. Tel. 0600-878-065.

Zatrudnię kierowcę kat. C+E. Tel. 0607-267-206.

Zatrudnię kierowcę, kat. C+E. Tel. 0609-506-601.

Przyjmę chałupnictwo, oprócz szycia. Tel. 0607-659-516.

Zatrudnię ślusarz-spawacz z uprawnieniami, obsługa suszarni, technikum mechaniczne, kierowca ciężarówki-traktorzysta. Tel. 042/719-57-54 (wieczorem), 0501-052-376.

Przyjmę szwaczki. Tel. 0508-116-242.

Praca. Włochy - rolnictwo. Tel. 0039-339-70-30-381.

Zatrudnię szwaczkę - chałupniczo. Tel. 0601-817-962.

Zajmę się ogrodem - koszenie. Tel. 0507-583-140.

Lakiernika samochodowego zatrudnię. Tel. 0606-238-179.

Młody wyższe, prawo jazdy A, B, C, komputer - poszukuje pracy stałej lub dorywczej. Tel. 0606-463-747.

Uczciwą, czystą do sprzątania, 2 razy tygodniowo. Tel. 046/838-59-06 (18.00-20.00).

Poszukuję pracy jako pomoc przy kuchni. Tel. 046/830-37-75.

Biuro Podróży Nemezis zatrudni pilotów wycieczek. Tel. 046/837-41-63.

Zatrudnię do zbioru truskawek. Tel. 0605-970-615.

Biuro podróży przyjmie na praktykę. Tel. 046/837-41-63.

Przyjmę do pracy w kwiaciarni w Łowiczu uczciwą osobę ze znajomością branży bukieciarsko-kwiaciarskiej. Tel. 0608-585-990.

Podejmę pracę jako pomoc domowa, kucharka, również z zamieszkaniem. Tel. 0602-593-175.

Firma transportowa zatrudni mechaników samochodowych samochodów ciężarowych i elektryka samochodowego. Tel. 046/837-69-81 od 8.00-16.00.

Kierowca A,B,D,CE,T, świadectwo kwalifikacji - podejmie pracę. Tel. 0604-216-292.

Avon zatrudni konsultantki, zapraszamy do współpracy. Tel. 046/832-74-42, 0502-616-468.

Zatrudnię fryzjera i fryzjera absolwenta. Tel. 0600-247-423, 046/837-48-88 po 15.00.

Zwrot podatku z pracy - Niemcy, Europa Zachodnia. Tel. 071/385-20-18.

Zatrudnię kierownika w aptece w Łowiczu. Tel. 0602-528-813, 0602-484-967.

Zatrudnię szwaczki i chałupniczki - dzianina, tkanina oraz osobę do robienia form i odszywania wzorów. Tel. 042/719-30-63.

Młody, wykształcenie średnie - matura, uregulowana służba wojskowa, uprawnienia spawalnicze - elektryczne i gazowe, stolarz meblowy z praktyką, prawo jazdy kat. B - podejmie pracę. Tel. 0501-707-657.

Zatrudnię panią w wieku do 40 lat jako pomoc do kuchni. Tel. 046/830-31-35.

Zatrudnię do pracy w Hurtowni Chemiczno - Budowlanej mężczyznę z dzielnicy os. Górki lub okolic. Tel. 0600-335-419, 046/837-61-09.

Zatrudnię blacharza samochodowego. Tel. 0603-787-354.

Malarz, gipsiarz, młody - szuka pracy. Tel. 0506-142-264.

Potrzebny akwizytor z doświadczeniem lub bez, od zaraz. Tel. 0602-342-128.

Zatrudnię szwaczki, owerlok, dwuigłówka. Tel. 046/837-54-26.

Zatrudnię fryzjera oraz ucznia młodocianego. Tel. 0507-081-054 po 20.00.

Przyjmę przeszycia: owerlok, dwuigłówka, stebnówka Tel. 0608-372-976, 0608-592-389.

Zatrudnię szwaczkę. Tel. 0608-372-976, 0608-592-389.

Zatrudnię kierowcę, prawo jazdy kat. C+E z praktyką. Transport międzynarodowy Polska-Szwecja. Tel. 0608-647-167.

Dam pracę przy ociepleniach budynków, ekipy lub osoby pojedyncze, wymagana praktyka. Tel. 0693-698-006.

Zatrudnię mechanika do pojazdów ciężarowych. Rawa Mazowiecka. Tel. 0603-915-133

Zatrudnię spedytora w transporcie międzynarodowym z biegłą znajomością j. angielskiego lub niemieckiego. Rawa Mazowiecka. Tel. 0603-915-133

Zatrudnię kierowcę z kategorią C + E w transporcie międzynarodowym, Rawa Mazowiecka. Tel. 0603-915-133

Zatrudnię szwaczki z terenu Skierniewic, dobre warunki. Tel. 0 46/815-32-15 po 18.00, 0602-182-366

Zatrudnię chałupniczki do szycia spodni. Tel. 0601-355-625

Oriflame – praca porady kosmetyczne, makijaże okolicznościowe. Tel. 0 46/833-24-65, 0607-333-025

Zatrudnię chałupniczki, stębnówka, owerlok, praca cały rok, dowóz-odbiór. Tel. 0693-366-087

Młoda, dyspozycyjna zaopiekuję się dzieckiem. Tel. 0506-642-495

Firma „Budokrusz" pilnie zatrudni panią z grupą inwalidzką. Praca na terenie Skierniewic. Informacja – tel. 0 22/755-54-40 wew. 106 w godz. 8-16

Młody, dyspozycyjny, wyższe – licencjat, uregulowana służba wojskowa, biegła obsługa komputera, język angielski, prawo jazdy kat. B podejmie pracę. Tel. 0506-026-592

Poszukuję pracy biurowej lub w księgowości młoda, licencjat, doświadczenie. Tel. 0501-584-116

Do działu obsługi klienta przedstawicieli. CV fax 0 46/832-12-02

Warsztat samochodowy zatrudni mechanika na dobrych warunkach. Wskazane doświadczenie. Tel. 0 46/833-16-24, 0601-323-035

AVON poszukuje konsultantek. Tel. 0 46/832-74-42

Firma Budokrusz pilnie zatrudni młodą osobę do pracy w Dziale Sprzedaży. Praca na terenie Skierniewic. Wymagane: dyspozycyjność, łatwość nawiązywania kontaktów, miła aparycja, prawo jazdy kat. B. Informacja – tel. 022/755-54-40 wew. 106 w godz. 8-16

Pilnie składanie długopisów. Dostawa, odbiór. Tel. 0504-172-225

Firma PHU Stanley z Rawy Mazowieckiej zatrudni wykwalifikowane szwaczki do szycia jeansu. Tel. 0 46/814-28-24

Włochy, rolnictwo, opieka, dowóz. Tel. 0039 339 703 03 81

Szkolenia BHP, dokumentacja powypadkowa, ocena ryzyka zawodowego. Tel. 0502-404-915

Rencista z grupą inwalidzką podejmie pilnie pracę. Tel. 0 46/833-84-69, 833-32-50

USŁUGI WIDEO

Zdjęcia stylizowane na stare, sepiowane, fotografowanie uroczystości etc., zdjęcia cyfrowe. Tel. 0601-327-867.

Cyfrowe, analogowe wideofilmowanie, fotografowanie, pełna obróbka komputerowa, DVD. Tel. 046/837-94-85, 0608-484-079.

Wideofilmowanie cyfrowe, pełna obróbka komputerowa - tanio. Tel. 0606-852-557.

Wesela profesjonalnie, tanio, DVD. Tel. 046/837-52-23, 0606-312, 048.

Wideofilmowanie „Kasia" profesjonalnie, tanio. Tel. 046/837-87-68, 0602-633-470.

Wideofilmowanie FU "Mewa", cyfrowo, analogowo, obróbka cyfrowa, DVD. Tel. 046/837-83-96, 0601-323-562, po 19.00 - 046/837-77-75.

Wideofilmowanie. Tel. 0606-662-878.

Wideofilmowanie, obróbka komputerowa, analogowe, cyfrowe. Tel. 046/837-79-81, 0600-225-271.

Wideofilmowanie. Studio Roma - cyfrowe nagrania i montaż, DVD. Tel. 046/837-50-64, 0693-332-555.

Wideofilmowanie - tanio. Tel. 0602-500-391.

Studio Video Kroton, cyfrowe nagrywanie i montaż, DVD. Tel. 046/837-47-48, 0601-809-076.

Wideofilmowanie - Cyfrowe oraz DVD. Tel. 0 46/833-88-08, 0601-312-001

USŁUGI INSTAL.-BUD.-REM.

Hydrauliczne - c.o. i wod.-kan. Miedź, kotły miałowe. Głowno. Tel. 0602-882-617.

Kompleksowe wykańczanie wnętrz, docieplenia, budowa domów. Wolne terminy. Tel. 0607-328-032.

Bramy przesuwane, ogrodzenia, balustrady, drzwi, siatka ogrodzeniowa. Tel. 046/815-77-82, 0501-440-908.

Panele ścienne i podłogowe, boazeria, malowanie, tapetowanie, schody w panelach. Tel. 046/837-10-33, 0609-541-373.

Kompleksowe remonty. Tel. 0600-614-490.

Remonty, adaptacje. Tel. 0607-196-356.

Remonty mieszkań. Tel. 0691-774-281.

Układanie kostki brukowej, wykańczanie wnętrz. Tel. 0507-159-783.

Docieplenia budynków, kompleksowe remonty pomieszczeń i elewacji zewnętrznych - kosztorysy, projekty, gwarancja, referencje. Tel. 0601-812-262.

Solidne gładzie. Tel. 0501-136-733.

Hydraulika, c.o., termokominki, elektroinstalacje, bramonapędy, domofony, automatyka. Tel. 0506-293-053.

Gipsowanie 12 zł/mkw. Tel. 046/837-86-77, 0692-408-789.

Usługi hydrauliczno-budowlane. Tel. 046/838-90-43, 0506-429-781.

Usługi remontowo-budowlane. Tel. 0888-389-644.

Panele podłogowe i ścienne - profesjonalizm i doradztwo. Wykończenia wnętrz. Tel. 0696-381-880.

Przyłącza, elektroinstalacje, pomiary, wideodomofony, bramonapędy. Systemy alarmowe (włamania i napady, kontroli dostępu, telewizji obserwacyjnej, podłączenie monitoringu). Remontowo-wykończeniowe, hydrauliczne, elektryczne, terakota, glazura, panele, płyty g/k, gładź. Tel. 046/837-50-84, 0601-303-858.

Adaptacje i renowacje wnętrz - solidnie, gwarancja. Tel. 046/838-21-46, 0501-136-733.

Cięcie betonu, ścian, wyburzenia. Tel. 0606-192-951.

Glazura, panele, gładź, sufity podwieszane. Tel. 046/839-11-50.

Vertal - żaluzje aluminiowe, drewniane, Verticale - materiałowe, antystatyczne, PCV oraz do pracowni komputerowych. Rolety tekstylne, zaciemniające oraz antywłamaniowe. Produkcja, montaż. Tel. 0602-736-692, 0602-297-257.

Parkiety, mozaiki, listwy. Profesjonalna chemia parkieciarska, usługi bezpyłowe. Łódź ul. Łagiewnicka 81. Tel. 042/657-36-59, 719-98-81, 0607-349-994

Usługi hydrauliczne oraz naprawy drobne. Tel. 0604-245-722, 046/837-22-04.

Montaż okien z PCV i inna nietypowa stolarka, docieplenia, budowa budynków mieszkalnych i gospodarczych - roboty betonowe, posadzki itp. Tel. 0502-637-042.

Okna, drzwi - montaż i demontaż, przystępne ceny, pomiar gratis. Tel. 0507-958-766.

Dachy, konstrukcje, pokrycia, naprawy i konserwacje. Tel. 046/839-18-37, 0505-227-348.

Gruz - oddam. Tel. 0501-788-112.

Projektowanie wnętrz. Tel. 0507-285-558.

Drobne prace murarskie, tynki, ogrodzenia, klinkier, terakota, glazura. Tel. 0691-715-543.

Usługi budowlane. Tel. 0507-341-234.

Auto-elektryk. Łowicz, ul. Żwirki i Wigury 12. Tel. 046/837-66-53, 0607-065-128.

Malowanie, gipsowanie - tanio. Tel. 0607-317-193, 046/837-02-42.

Smołowanie dachów, krycia, rynny z PCV i ocynkowane, obróbki blacharskie i parapety. Tel. 0605-399-987.

Schody, balustrady, parapety (dąb, buk, jesion), produkcja i montaż. Tel. 0502-261-898,

Usługi stolarskie. Tel. 046/837-15-54, 0609-499-803.

Glazura, terakota, gipsy na mokro i inne wykończenia. Tel. 0600-603-828.

Dachy - krycie i obróbki. Tel. 0608-409-686

Pokrycia dachowe - pomiary gratis „Dach-Lux" Grzegorz Kosmowski, 99-400 Łowicz, ul. Jana Pawła II 23. Tel./fax 046/837-51-31.

Usługi remontowo-budowlane. Tel. 0600-107-873, 024/277-97-76.

Cyklinowanie, układanie, lakierowanie - profesjonalnie, bezpyłowo. Tel. 046/839-65-16, 0600-984-398.

Pokrycia dachowe, konstrukcje, obróbki (tanio). Tel. 0609-846-316.

Remonty, wykończenia wnętrz. Tel. 046/837-01-85, 0602-513-558, 0608-810-953.

Nowo otwarte Centrum Budowlane „Zielone Igloo", 8.00.-17.00, os. Górki (przy pawilonie PSS), oferuje materiały budowlane (styropian, wełna mineralna, farby, kleje, tynki cement, wapno, płyty g/k i inne). Dla firm budowlanych upusty.

Hurtownia hydrauliczno-budowlano-metalowa w Mysłakowie przy trasie do Skierniewic zaprasza na zakupy w godz. 8.00.-17.00. Kupując kocioł do centralnego ogrzewania w maju zapewniamy bezpłatny montaż.

Profesjonalne układanie kostki brukowej. Tel. 0601-211-548.

Panele, boazeria, terakota, podłogi, płyty g/k, ścianki, sufity, gładź, malowanie, siding, podbitki, tynki, ocieplenia. Tel. 046/838-98-40 po 20.00, 0502-095-691.

Instalacje elektryczne, przyłącza, naprawy. Tel. 046/837-30-52, 0600-764-110.

Instalatorstwo wod.-kan., c.o., miedź, kotły miałowe, olejowe. Tel. 0504-221-358.

Projektowanie budynków mieszkalnych, gospodarczych. Rozbudowy, nadzór, wyceny, kosztorysy. Tel. 046/837-78-38, 0502-086-592.

Cyklinowanie, układanie parkietu, mozaiki. Tel. 0604-334-891.

Kompleksowe usługi dekarskie. Tel. 0601-587-758.

Usługi remontowo-budowlane, docieplanie budynków, wykańczanie wnętrz od A do Z. Wycena gratis. Faktury VAT. Tel. 046/830-24-65 po 20.00, 0607-328-025.

Układanie, cyklinowanie. Tel. 046/837-42-55, 0501-180-959.

Zabudowa poddaszy, docieplanie budynków, struktura, mozaika, gipsy, glazura, terakota. Tel. 046/839-62-30, 0606-428-162.

Układanie kostki brukowej. Tel. 0609-107-737.

„El-Tom", Bobrowniki 248 - Instalacje elektryczne, przyłącza, modernizacje. Pełna obsługa techniczna i formalno-prawna. Tel./fax 046/838-68-08, 0602-461-341, 0602-461-342.

Układanie glazury, terakoty i inne wykończeniowe - bardzo szybko. Tel. 046/838-20-56, 0600-626-760.

Hydrauliczne - usługi pogotowia wod.-kan. Łowicz, os. Górki, ul. Nałkowskiej 4. Tel./fax 046/837-19-29, 0602-342-128.

Hydrauliczne - usługi i sprzedaż. Kotły, grzejniki, materiały instalacyjne, ogrzewacze itp. Łowicz, os. Górki, ul. Nałkowskiej 4. Tel./fax 046/837-19-29, 0602-342-128.

Hydrauliczne - usługi, tanio, gwarancja, ceny promocyjne na wszystkie technologie. Łowicz, os. Górki, ul. Nałkowskiej 4. Tel./fax 046/837-19-29, 0602-342-128.

Hydrauliczne - usługi kredytowania materiałów i montażu. Łowicz, os. Górki, ul. Nałkowskiej 4. Tel./fax 046/837-19-29, 0602-342-128.

Montaż okien i drzwi - tanio i szybko. Tel. 0501-613-272.

Blacharstwo-dekarstwo. Tel. 042/716-73-02, 042/719-57-86, 0609-063-467.

Klimatyzacja, 3 lata gwarancja. Tel. 0504-161-502.

Klimatyzacja, 3.5 kW, 1780 zł. Tel. 0504-161-502.

Instalacje elektryczne, konserwacja, naprawy. Tel. 0607-403-253.

Wanny - odnawianie, gwarancja. Tel. 046/830-37-61, 0603-753-973.

Żaluzje, rolety, verticale - tanio. Tel. 046/830-37-61, 0603-753-973.

Tynki, posadzki - wolne terminy. Tel. 0503-077-863.

Malowanie, glazura, terakota, ścianki G/K, sufity podwieszane, panele ścienne i podłogowe - solidnie. Tel. 0602-717-207.

Montaż okien PCV, drzwi antywłamaniowych, bram garażowych. Tel. 0504-765-212, 046/837-21-90, 837-28-30.

Układanie kostki brukowej. Tel. 0507-159-783.

Świadczę usługi budowlane, od fundamentów po dach, z możliwością wystawienia rachunków Tel. 0697-677-547.

Tynki, tanio, wolne terminy. Tel. 046/837-18-66.

Usługi elektroinstalacyjne - montaż, naprawa - tanio. Tel. 046/837-92-48, 0503-135-452.

Tynki zewnętrzne i wewnętrzne. Sierzchów 43.

Okna, żaluzje, rolety, siatki przeciwko owadom, Rawa Mazowiecka, ul. Konstytucji 3 Maja 24. Tel. 0 46/814-58-54

Tartak, kantowizna, deska, łata, stemple budowlane, drzewo do kominka. Tel. 0 46/835-13-68, 833-12-57 (wieczorem), 0 609-533-823

Tartak -usługi, stemple, deska, łata, kontrłata. Tel. 0 46/835-13-68 – tartak, 0609-533-823

Usługi hydrauliczne. Tel. 0603-917-448

Koparko-ładowarki. Tel. 0607-684-286

Kompleksowe remonty mieszkań. Tel. 0508-632-360

Ocieplanie budynków granulatem styropianu 1m kw. 7 zł. Faktura VAT. Tel. 0 47/714-27-94

Układanie kostki brukowej. Upust na kostkę do 20%. „Budmax". Tel. 0601-593-011

INNE USŁUGI

Śluby luksusowymi Lincolnami. Tel. 0604-344-609.

Zespół muzyczny. Tel. 022/837-57-61.

Udostępnię zabytkowy dwór w Zarębowie k.Żychlina na wesela lub inne przyjęcia okolicznościowe do 100 osób. Tel.. 0602-664-649.

Zlecę przeszycie spodni. Tel. 0605-994-450.

Instalacja oprogramowania, rozwiązywanie problemów z komputerem. Tel. 046/837-60-89.

Sprzedaż ziemi torfowej i kopanie stawów. Tel. 0507-105-979.

Naprawa komputerów. Tel. 0604-676-613.

Pożyczki gotówkowe bez poręczycieli. Tel. 0696-426-835.

Renowacja mebli tapicerowanych a także meble nowe, szeroka gama tkanin. Łowicz, ul. Dolna 15. Tel./fax 046/837-92-71, 0602-610-569.

Punkt handlowy w Szczecinie podejmie współpracę z producentem strojów kąpielowych damskich oraz konfekcji. Tel. 091/587-08-85 po 20.

Zajmę się ogrodem - koszenie. Tel. 0507-583-140.

Bioenergoterapia, zapisy. Tel. 046/837-31-36.

Podciśnieniowe czyszczenie dywanów, wykładzin, tapicerki meblowej i samochodowej u klienta. Szczepanik, os. Bratkowice 19/9. Tel. 046/837-73-07.

Naprawa sprzętu AGD, domofony, instalacje elektryczne. Łowicz, ul. Armii Krajowej 44. Tel. 046/837-91-98, 0691-961-244.

OGRODY - PROJEKT, WYKONANIE. TEL. 0607-737-091.

Oddłużanie, restrukturyzacja kredytów, kredyty. Tel. 0503-917-532.

Jaguar - śluby, uroczystości. Tel. 0503-421-100.

Zespół - wesela - tanio. Tel. 0605-283-913.

Pranie dywanów i tapicerki meblowo-samochodowej w zakładzie i u klienta. Tel. 0501-431-978.

Kamaz, przewóz: żwir, piasek. Tel. 046/837-10-38, 0692-287-344.

RTV serwis - autoryzacja: Sony, Philips, LG, Thomson, Samsung, JVC i inne. Naprawy gwarancyjne i pogwarancyjne, telewizory, magnetowidy, kamery itp. Ul. Krakowska 11. Tel 046/837-28-85.

Zespół - bale, wesela. Tel. 0607-706-252.

Śluby, BMW 528, Mercedes okularnik. Tel. 0603-569-990.

Pranie dywanów i tapicerek samochodowych. Tel. 0509-293-050.

ANTENY - MONTAŻ - PROFESJONALNIE. TEL. 0502-992-810.

Architekt ogrodów. Tel. 0693-206-477.

Ślusarstwo, bramy, kraty, ogrodzenia, spawanie. Tel. 0609-722-809.

Wesela, przyjęcia - profesjonalnie „Restauracja Szkiełka", sala bankietowa do 200 osób. Tel. 0602-574-891.

Amerykański Chrysler do ślubu. Tel. 0508-800-040.

Zespół muzyczny. Tel. 046/837-05-22.

Naprawa urządzeń chłodniczych - lodówki, zamrażarki, schładzalniki do mleka, lady i szafy chłodnicze sklepowe. Tel. 046/838-27-74, 0602-344-092.

Naprawa pralek automatycznych, lodówek, zamrażarek. Sprzedaż części AGD. Łowicz, ul. Bolimowska 14/18b/05. Tel. 046/837-49-19, 0692-668-445.

Używane radia samochodowe - sprzedaż, montaż i naprawa. Tel. 0601-360-276.

Usługi transportowe - Renault Master, faktury VAT. Tel. 046/837-55-36, 0607-406-024.

Naprawa komputerów i inne usługi komputerowe. Tanio i solidnie. Tel. 0505-006-331.

Krajowy przewóz osób - bus 18 miejsc, przewóz towarów 6 t. Tel. 0602-681-541, 046/838-70-32.

Meble biurowe na wymiar, ścianki działowe - przeszklone na profilu aluminiowym (przesuwne i stałe). Tel. 0501-707-657.

Meble pod wymiar - kuchenne, szafy z drzwiami przesuwnymi. Tanio, szybko, solidnie. Tel. 0501-707-657.

Układanie kostki brukowej, granitowej. Tel. 0692-789-266, 046/837-62-99.

Zespół - wesela. Tel. 046/838-66-46.

Zespół muzyczny - profesjonalizm i wieloletnie doświadczenie. Tel. 0608-433-199, 046/838-11-74.

Zaginęła legitymacja studencka na nazwisko Michał Przekopowski.

Przewozy osobowe, kraj, zagranica, busy 15- i 9-osobowe, niskie ceny. Tel. 046/837-02-57, 0606-634-482.

Księgi podatkowe, ZUS. Tel. 046/837-33-07.

Stacja paliw „Star Oil" w Łowiczu, ul. Tuszewska, os. Bratkowice przy obwodnicy Łódzkiej - mycie gratis przy tankowaniu paliwa oraz gazu.

Zagubiono legitymację studencką nr 5425/7 na nazwisko Roman Pierzchała. Tel. 0602-249-153.

Trenerka zaprasza do jazdy konnej - niedrogo. Tel. 0694-669-147.

Sprzątamy place budów, strychy i piwnice. Tel. 0603-103-522

Oczka wodne, strumienie, kaskady, ogrody. Projekt, realizacja. Szybko, profesjonalnie. Tel. 0 46/832-55-42, 0505-266-276

Stół staropolski, świeczniki dekoracyjne wynajmę na wesela. Tel. 0607-607-938, 0693-444-826

AIG otwarty fundusz emerytalny. Tel. 0501-975-297

Wyrób i montaż, rolety zewnętrzne, roletki materiałowe i żaluzje. Tel. 0601-335-653

D. J. Poprowadzi profesjonalnie: wesele, dyskotekę w szkole, studniówkę, 18-stkę, imieniny, komunie, i inne imprezy okolicznościowe z niepowtarzalnymi efektami, jedynymi w swoim rodzaju. Tanio. Tel. 0605-137-696

Ogrody, autorskie projekty, architekt krajobrazu, kompleksowa realizacja, oczka wodne, automatyczne nawadnianie, referencje. „M i M Projekt". Tel. 0692-563-948

Wynajmę stół wiejski na przyjęcia. Tel. 0 44/710-40-96

Kredyty. Tel. 0 46/833-07-21, 0601-160-074

Kredyty. Tel. 0 46/833-07-21, 0601-160-074

Do rozbiórki pawilon gastronomiczny o powierzchni 36 m kw. Tel. 0 46/832-90-91 (8.00-15.00)

Zaginęła legitymacja studencka na nazwisko Piotr Szumiło.

Turcja – 952 zł samolotem, dwa posiłki. Sun Travel – Reymonta 21. Tel. 0 46/832-65-62

Grecja, Bułgaria – od 499 zł autokarem. Sun Travel – Reymonta 21. Tel. 0 46/832-65-62

Tunezja – 1.120 zł samolotem, dwa posiłki. Sun Travel 21. Tel. 0 46/832-65-62

Bilet do Londynu – autokarowy 280 zł, lotniczy 600 zł. Sun Travel – Reymonta 21

KOMPUTERO - PISANIE

Praca magisterska - pomoc. Tel. 0698-612-234.

Komputeropisanie. Tel. 046/837-28-56, 0697-394-560.

Komputeropisanie (wykresy, zdjęcia, skanowanie). Tel. 046/837-61-61.

Komputerowe przepisywanie - szybko, profesjonalnie. Tel. 046/837-46-85.

Komputeropisanie - tanio i szybko. Tel. 046/837-78-71, 0602-277-013.

Komputeropisanie - szybko i tanio. Tel. 046/837-80-41.

Komputeropisanie, grafika, skany, wyszukiwanie materiałów. Tel. 046/837-03-66.

Komputeropisanie. Tel. 046/831-23-66, 0503-783-540

NAUKA

Matematyka. Tel. 046/837-85-96.

Chemia - korepetycje. Tel. 0601-613-963.

Matematyka - korepetycje tanio i solidnie, nauczycielka. Tel. 0505-099-220.

Korepetycje - informatyka. Tel. 0604-676-613.

Chemia. Tel. 0606-357-765.

Język niemiecki, bułgarski - tłumaczenia przysięgłe, profesjonalne i zwykłe. Tel. 046/837-78-15, 0507-194-820.

Angielski - profesjonalne tłumaczenia. Tel. 0691-558-208.

Biologia. Tel. 046/837-61-22.

Chemia. Tel. 0508-186-335.

Hiszpański. Tel. 0505-342-512.

Język niemiecki - korepetycje. Tel. 0600-850-913.

Język polski - korepetycje, wypracowania - tanio. Tel. 0607-328-038.

Korepetycje - język angielski. Tel. 046/837-72-48 po 15.00, 0507-341-233 po 15.00.

Język rosyjski. Tel. 0694-669-147.

Niemiecki, korepetycje. Tel. 046/830-99-21.

Język polski korepetycje. Tel. 0692-231-676

Angielski wszystkie poziomy, matura, certyfikaty, tłumaczenia, tanio, po anglistyce. Tel. 0509-156-795

Angielski: Rawa i okolice. Tel. 0 44/710-43-72 (wieczorem), 0606-349-365

Matematyka, chemia, fizyka. Tel. 0698-402-521

Angielski, nauczyciel, dojeżdżam. Tel. 0 46/835-11-55

Chemia, matematyka – skutecznie. Tel. 0694-297-008

ROLNICZE

Sprzedam Orkana, przetrząsaczo-zgrabiarkę 7. Tel. 046/838-11-58.

Sprzedam dojarkę z dwoma konwiami, kosiarkę na gumowych kołach. Urzecze 25.

Sprzedam kwotę mleczną. Tel. 046/838-91-65.

Sprzedam słomę. Tel. 046/838-90-08.

Sprzedam kombajn Bizon Rekord 058, 1984 rok, przyczepę samochodową, zboże. Tel. 046/838-98-11.

Sprzedam glebogryzarkę, przetrząsacz do siana widełkowy konny. Tel. 046/838-04-97.

Sprzedam silnik 1,5 kW. Tel. 046/838-13-91 wieczorem.

Sprzedam basen na mleko 540 l. Tel. 046/838-77-72.

Sprzedam silosy na zboże, paszę lub cement. Tel. 0606-479-819.

Sprzedam pszenżyto i siano. Tel. 0604-868-629.

Sprzedam jałówkę na wycieleniu, koniec maja. Reczyce 33.

Cztery byczki odchowane - sprzedam. Tel. 046/838-77-21.

Sprzedam słomę. Tel. 046/838-75-11.

Sprzedam Kerszer-Wap, C-360, 750X20. Tel. 0505-103-085.

Sprzedam przyczepę 4,5 t wywrotka i konie źrebne. Tel. 024/277-64-24.

Sprzedam czyszczalnie Petkus Gigant, tanio. Tel. 024/285-39-73.

Kupię każdą ilość pszenicy. Tel. 0600-623-430.

Sprzedam słomę z żyta i mieszanki. Tel. 046/838-09-79.

Sprzedam schładzarkę 60 l. Tel. 0604-898-691.

Sprzedam Orkana. Tel. 046/838-35-94.

Sprzedam krowę na wycieleniu. Tel. 046/838-34-70.

Sprzedam rozrzutnik jednoosiowy. Tel. 0698-245-214.

Sprzedam ziemniaki Irga na paszę i słomę. Tel. 024/277-93-64.

Usługi koszenia żyta i zielonkę z zestawem - tanio. Tel. 0691-633-137.

Sprzedam sieczkarnię Forschnitt E-512 i E-514. Tel. 024/277-48-57 po 20.00.

Sprzedam orkan, kosiarkę rotacyjną, lejek do nawozów. Tel. 024/277-96-29.

Sprzedam kwotę mleczną, pustaki, tregry. Tel. 046/839-14-53.

Sprzedam jałówkę wysokocielną. Rogóźno 22. Tel. 0600-676-627.

Źrebak 7 miesięcy. Tel.046/838-68-93.

Sprzedam przetrząsaczo-zgrabiarkę 5. Tel. 046/838-08-33.

Przyczepę Class do zbioru zielonek, siana i traw, na siano, kiszonki, ładowność 5 t, 16 noży. Rozrzutnik obornika 1-osiowy. Tel. 046/838-33-31.

Sprzedam ciągnik C-360, 3P, 1988 rok. Tel. 0693-830-147.

Sprzedam jałówkę na wycieleniu. Tel. 046/838-16-90.

Sprzedam kwotę mleczną. Tel. 046/838-13-72.

Sprzedam Orkan. Mysłaków 1.

Sprzedam rozrzutnik obornika, jednoosiowy, stan bdb. Tel. 046/838-14-40.

Sprzedam zbiornik na mleko 430 l, Alfa Laval (6-letni). Tel. 046/838-27-97.

Sprzedam gałęziarkę. Tel. 046/838-25-48.

Sprzedam lub wydzierżawię kwotę mleczną. Tel. 046/838-17-21 wieczorem.

Sprzedam loszkę na wyproszeniu. Tel. 046/838-95-20.

Kupię ziemniaki jadalne. Tel. 0600-107-861.

Sprzedam kombajn Bizon ZO-56, stan dobry. Tel. 046/838-00-05, 046/838-02-42 wieczorem.

Sprzedam ciągnik S-320. Tel. 046/837-65-24.

Sprzedam kapustę na paszę. Tel. 046/838-13-10.

Sprzedam słomę belowaną ze stodoły oraz 80 szt. eternitu drobnofalistego. Tel. 046/838-14-02, 0605-346-340.

Zetor 7211, 1988 rok, prasa Z-224/1 Sipma, kosiarka rotacyjna - sprzedam. Tel. 0608-420-169.

Kupię kopaczki ciągnikowe, kosiarki ciągnikowe Osy, zgrabiarki zawieszane do siana tzw. Słoneczka. Tel. 046/838-72-80.

Sprzedam jałówkę na ocieleniu. Tel. 046/839-14-15.

Sprzedam prasę balansową 5 t. Tel. 046/839-13-42.

Sprzedam schładzarkę, poj. 400 l. Tel. 042/719-58-32.

Owies i jęczmień - sprzedam. Tel. 0501-399-487.

Sprzedam kombajn zbożowy MF 520, kombajn ziemniaczany Anna II, opryskiwacz Ślęza polowa, gałęziarkę sadowniczą (boczną), stan bardzo dobry. Tel. 0502-220-826.

Śrutownik, silnik 11KW - sprzedam. Tel. 0503-917-532.

Gospodarstwo rolne 4,5 ha - sprzedam. Tel. 0693-763-360 po 18.00

Kupię pszenicę paszową, jęczmień. Tel. 046/838-88-79.

Suche wysłodki z dowozem. Tel. 0602-581-239.

Sprzedam ciągnik MTZ 82, 1993 rok, pług 4-skibowy Grudziądz, 2-skibowy, stan bdb. Tel. 0694-550-661 wieczorem.

Sprzedam prasę Z-224. Maurzyce 28. Tel. 046/838-74-74.

Sprzedam jałówkę na wycieleniu. Tel. 046/838-67-49.

Sprzedam ciągnik C-360-3P, stan idealny. Tel. 0509-306-280.

Sprzedam siano i słomę belowaną. Tel. 0601-335-514.

Sprzedam żyto 2 t. Kompina 36. Tel.046/838-63-16.

Sprzedam kwotę mleczną. Tel. 046/838-44-33.

Sprzedam słomę belowaną i płot żelazny. Jasionna 12. Tel. 046/838-09-01 po 20.

Sprzedam kwotę mleczną. Tel. 046/838-62-36.

Sprzedam MTZ TS 82, siewnik UM. Tel. 0606-230-036.

Sprzedam kwotę mleczną 6400 kg. Tel. 046/838-85-65.

Sprzedam C360, 1985 rok, opryskiwacz, przyczepkę ciągnikową, blok 360. Tel. 0603-403-418.

Sprzedam ciągnik niemiecki Porsche, wóz konny, kosiarkę listwową, pług dwuskibowy, kultywator. Tel. 046/831-62-12.

Sprzedam jęczmień, prasę zwijającą, Z-230, pług obracalny, trzyskibowy. Tel. 046/838-87-51.

Sprzedam kwotę mleczną 15000 l. Tel. 0606-436-754.

Sprzedam nową dojarkę. Tel. 0609-291-283.

Sprzedam kosiarkę rotacyjną, czeską. Tel. 046/838-03-46.

Sprzedam przetrząsacz karuzelowy - 4. Maurzyce 26.

Sprzedam obsypnik do ziemniaków. Tel. 046/839-14-67.

Sprzedam owies. Sromów. Tel. 046/838-44-77.

Sprzedam słomę w belotach ze stoga. Wyborów 78.

Sprzedam widlak do palet zawieszany do ciągnika. Tel. 046/838-63-96.

Sprzedam owies. Tel. 0695-608-769.

Sprzedam silos cementowy. Tel. 046/861-25-51.

Sprzedam słomę. Tel. 046/838-77-07.

Sprzedam kombajn ziemniaczany Anna 2, 1980 rok, stan dobry oraz agregat uprawowy, 2 m, I właściciel. Tel. 024/285-51-79.

Zamienię obornik na słomę. Tel. 046/838-28-11 po 20.

Sprzedam cyklop, Orkan, samozbierającą, kosiarkę czeską, przetrząsaczo-zgrabiarkę, przetrząsaczkę widłową, snopowiązałkę nową. Tel. 046/837-66-86 wieczorem.

Sprzedam C-360. Tel. 0509-020-872.

Sprzedam słomę, mieszankę. Tel. 0600-565-472.

Sprzedam owies, jęczmień, pszenżyto, słomę w dużych belach i topolę świeżo ściętą. Tel. 046/838-77-71.

AGROPLUS+ CENTRUM OBSŁUGI FUNDUSZY EUROPEJSKICH - POMOC W WYPEŁNIANIU WNIOSKÓW O DOPŁATY OBSZAROWE. NIEDŹWIADA 84. TEL./FAX 046/838-95-43, 0608-087-106.

Przetrząsarka do siana „Fella", 4- metrowa, stan idealny - sprzedam. Tel. 0601-272-521.

Siewniki zbożowe „Amazone", rozsiewacze nawozowe „Amazone", widlak przystosowany do ciągnika - sprzedam Tel. 0601-272-521.

Sprzedam sadzeniaki Mila. Tel. 046/839-20-29.

Sprzedam ziemię orną w Świeryżu. Tel. 046/838-95-56 po 20.00.

Glebogryzarkę - sprzedam. Tel. 042/710-83-44.

Kombajn Bolko, 1995 rok - sprzedam. Tel. 042/719-41-28.

Przyczepę jednoosiową do słomy lub siana, długość 6,5 m, szerokość 2,5 m. Tel. 0604-698-335.

Kombajn ziemniaczany Anna po jednym sezonie - sprzedam. Tel. 046/874-51-25.

Kurczęta ogólnoużytkowe, szczepione, kolor - sprzedam. Leśniczówka 52, tel. 046/838-28-07 po południu

Kupię jałówki wysokocielne. Tel. 0603-072-487 po 20.00.

Sprzedam zboże: mieszankę. Tel. 046/838-58-16, 0608-686-489.

Sprzedam samozbierającą do siana T-050/1. Tel. 046/838-33-37 po 20.00.

Sprzedam pług 3-skibowy (co 40 cm) oraz jastrych podłogowy do chlewni. Tel. 0603-782-354.

Sprzedam siewnik punktowy do buraku, kombajn ziemniaczany Anna, dmuchawę do siana, skrzynki uniwersalne. Tel. 0602-779-790.

Schładzalniki do mleka różne pojemności, gwarancja i serwis. Dowóz gratis. Tel. 0505-039-888, 046/833-73-39.

Suche wysłodki. Wyborów 78. Tel. 046/830-37-75.

Sprzedaż suchych wysłodek. Chąśno II 43, Łowicz, ul. Jasna 18 po 14.00. Tel. 046/837-12-02, 0602-235-159.

Sprzedam kosiarkę rotacyjną. Tel. 042/719-48-17.

U NAS WARTO DAĆ OGŁOSZENIE

Każde ogłoszenie drobne zamieszczone do druku w Nowym Łowiczaninie oraz Wieściach z Głowna i Strykowa, ukaże się także we współpracujących z nami gazetach Głos Skierniewic oraz Głos Rawy Mazowieckiej. Bez żadnych dopłat!

Orkan II, pług 2 i 3- skibowy, dmuchawa do zboża - sprzedam. Tel. 042/719-70-29.

Waga inwentarzowa 1.000kg - sprzedam. Tel. 042/719-70-29.

Silnik Perkins 3-cilindrowy, pompę chemo-odporną do deszczowni, duża wydajność, pompę przeponową szlamówkę - sprzedam. Tel. 0601-663-418, 0502-478-461.

Kombajn ziemniaczany i orkana - sprzedam. Tel. 042/719-71-35.

Prasę Z 224/1 - sprzedam. Tel. 0508-364-849.

Owies, Dmosin - sprzedam. Tel. 046/874-72-76.

Jęczmień mieszankę, słomę - sprzedam. Tel. 0606-871-353.

Kupię krowę lub jałówkę Simentauen. Tel. 042/719-59-80, 0601-663-385.

Używaną sadzarkę do warzyw - kupię. Tel. 042/719-93-54 po 20.

Przyczepę do wożenia serwatki i pług 3-skibowy - sprzedam. Tel. 0506-109-900.

Sprzedam sadzarkę dwurzędową do warzyw. Kompina 1, tel. 0697-689-906.

Ziemniaki jadalne - sprzedam. Tel. 046/838-37-28 po 18.00.

Sprzedam ciągnik T-25 1982 rok (po kapitalnym remoncie), zbiornik do mleka 350 l, zgrabiarkę do siana 5. Tel. 024/285-39-87 wieczorem.

Sprzedam opryskiwacz sadowniczy - ślęza. Tel. 046/856-84-77.

Sprzedam słomę ze stodoły. Strugienice 16, tel. 046/838-77-40.

Sprzedam ziemniaki na pasze. Tel. 0888-779-368.

Sprzedam słomę. Tel. 046/838-13-37.

Słomę garażowaną, duże okrągłe bele - sprzedam. Tel. 046/838-90-03.

Hodowco Trzody - maty stanowiskowe, gumowe 165x110, sztuk 4, klatkę do ważenie i przeprowadzenia na kółkach z wyjmowaną podłogą, poidła miseczkowe. Tel. 046/838-90-03.

Sprzedam kopaczkę elewatorową, stan idealny - pilnie. Tel. 046/861-10-99.

Sprzedam zboże. Tel. 046/838-15-87.

Sprzedam słomę belowaną. Tel. 046/838-47-19. Kocierzew Południowy

Sprzedam 2 t żyta i grzejniki żeliwne. Tel. 046/838-46-17.

Sprzedam kwotę mleczną. Tel. 046/861-25-87 po 20.00.

Sprzedam owies. Tel. 046/838-58-54.

Sprzedam kwotę mleczną 1800 l. Tel. 0695-608-769.

Sprzedam 2 krowy na wycieleniu z czwartym cielakiem. Tel. 046/838-63-96.

Sprzedam słomę belowaną. Zielkowice II 104.

Sprzedam krowę 7 lat, na wycieleniu. Tel. 0607-547-869.

Sprzedam pszenżyto. Bobrowniki 188 e, tel. 046/838-66-70.

Sprzedam przyczepę samozbierającą Jugosłowiankę PR1. Tel. 046/838-75-74, 0691-517-865.

Sprzedam agregat prądotwórczy 10-20 kW. Tel. 024/722-19-76 po 20.00.

Sprzedam przyczepę 6 t, trzystronny wywrot. Kocierzew Płd. 15.

Sprzedam kosiarkę listwową ciągnikową, stan dobry. Zabostów Duży 59, tel. 046/838-63-84.

Sprzedam żyto, słomę prasowaną, opryskiwacz ciągnikowy. Zduny Wieś 160, tel. 046/839-11-61.

Usługi zbioru sianokiszonek przyczepą samozbierającą Claas, z 34- nożami tnącymi. Tel. 0604-078-564, 046/837-28-88.

Sprzedam bizon Z-056, 1989 rok lub zamienię na ciągnik rolniczy. Tel. 0501-504-723.

Sprzedam prasę zwijającą Warfana Z-543, 1999 rok, lub Z-224/1, C-360, C-385, rozrzutnik 6 t. Tel. 0501-504-723.

Sprzedam myjki WAP, Kerszer, ITM, MF-255, C-330 nowy, C-355, ziemniaki paszowe, lub zamienię na obornik, silnik MTZ i 914, kombajn porzeczkowy. Tel. 0505-103-085 po 21.00.

Sprzedam słomę ze stodoły, duże bele. Goleńsko 52.

Sprzedam Orkan. Tel. 046/838-23-25.

Sprzedam przyczepę samozbierającą T-072, sadzarkę czeską - niedrogo. Tel. 046/837-32-32.

Sprzedam orkan. Tel. 046/838-47-77.

Żuk blaszak, stan bdb i kombajn bizon Z-056, 1979 rok - sprzedam. Tel. 0600-215-465.

Sprzedaż rozrzutników, kabin ciągnikowych, pługów, sadzarek, warzyw. Łowicz, ul. Katarzynów 30, tel. 046/837-53-86.

Sprzedam jałówkę na ocieleniu. Tel. 046/838-49-50.

Sprzedam opryskiwacz Ślęze 1000 l/ 10 m, sprawny. Tel. 0600-032-902.

Sprzedam słomę. Tel. 046/838-39-82 wieczorem.

Sprzedam ziemniaki jadalne Irga. Tel. 0506-344-412.

Sprzedam jałówkę na ocieleniu. Tel. 046/838-84-08.

Śrutownik Bąk - sprzedam. Tel. 046/830-38-80.

Sprzedam krowę cielną. Tel. 0888-649-212.

Sprzedam słomę, gorczycę, kukurydzę. Tel. 0607-385-899.

Sprzedam kosiarkę rotacyjną, pług 3-skibowy, kultywator, siewkę do nawozów. Tel. 046/838-49-68, 0602-473-422.

Sprzedam 1 tonę ziemniaków jadalnych oraz 1 tonę pszenżyta. Tel. 046/838-59-65.

Sprzedam wóz konny na żelaznych kołach, po remoncie. Tel. 046/837-89-11.

Kolczykowanie bydła. Tel. 0601-067-637.

Sprzedam ciągnik C-360, stan dobry. Tel. 046/838-49-29 wieczorem.

Sprzedam słomę. Tel. 046/839-13-14.

Sprzedam pszenżyto, jęczmień. Tel. 046/838-11-69.

Tanio sprzedam przetrząsacz karuzelowy, przyczepę samozbierającą T-09, podbierak do liści. Tel. 046/839-10-32.

Sprzedam sieczkarnię do sianokiszonki. Tel. 046/837-15-30.

Sprzedam krowy na wycieleniu 6 szt. - likwidacja, basen 330 l, sieczkarnię Forschnitt, kwotę mleczną 22 tys. Felerak Edward, Górki Pęciarskie, gm. Piątek.

Dwukółkę ciągnikową, wywrot do tyłu, ład. 3,5 t - sprzedam. Marianka 38 a.

Chłodziarkę i trząsałkę do siana - tanio sprzedam. Tel. 0608-829-002.

Sprzedam jałówkę wysokocielną. Tel. 046/838-13-81.

Sprzedam jałówkę wysokocielną. Tel. 046/838-40-88.

Sprzedam jałówkę wycieloną. Tel. 046/838-14-61.

Sprzedam jałówkę wysokocielną. Bednary 88. Tel. 046/838-61-97.

Sprzedam dwa rozrzutniki 2-osiowe. Tel. 0691-666-967.

Sprzedam przyczepę zbierającą T-072, dmuchawę poziomą, Żuka. Tel. 046/838-20-88.

Sprzedam mieszalnik na mokro, 250 l, bez silnika - tanio. Tel. 046/831-12-21.

Sprzedam kombajn Class Corsar Heder 2,60, stan bdb. Tel. 046/831-12-21.

Sprzedam opryskiwacz ciągnikowy 300 l. Tel. 046/838-83-38.

Kupię ciągnik rolniczy Ursus lub T-25. Tel. 0692-575-415.

Sprzedam kombajn Bolko i prasę kostkującą polską. Tel. 0604-104-335.

Sprzedam przyczepę 4,5 t, wywrotka, typ D47. Tel. 046/861-14-84.

Sprzedam przyczepkę 2-kołową, wywrotkę na 3 strony, ładowność ok. 2,5 t, na kołach 10/15. Tel. 046/861-14-84.

Sprzedam słomę. Tel. 0600-685-574.

Sprzedam słomę. Tel. 024/277-67-45.

Sprzedam kombajn ziemniaczany „Anna". Tel. 024/277-73-13.

Sprzedam przyczepę zbierającą T 050/1. Tel. 046/838-76-59.

Sprzedam pszenżyto, opony do C 360, pług 3. Bąków Górny 35. Tel. 046/838-79-52.

Sprzedam przetrząsarko – zgrabiarkę do siana, dużą siedmiokołową. Tel. 0 46/813-81-06 wieczorem

Sprzedam maszyny rolnicze – rozrzutnik, opryskiwacz, kultywator i radełka, Wołucza. Tel. 0 46/814-40-97 (wieczorem)

Ciągniki Ursus – Zetor MF, kombajny zbożowe i inne maszyny rolnicze. Tel. 0 46/813-75-76, 0602-126-602

Sprzedam słomę w kostkach. Tel. 046/815-80-09

Euro-Rol, tel. 0 46/832-54-44. Wypełnianie wniosków o dopłaty obszarowe. Skierniewice, ul. Lelewela 5, Rawa Mazowiecka ul. Kościuszki 11. Łowicz, Pl. Przyrynek 18

Sprzedam dojarkę, chłodziarkę do mleka poidła dla bydła. Białynin 8

Sprzedam Ursus 902, 1984 rok. Tel. 0 46/813-75-00

ZWIERZĘTA

Sprzedam charciki włoskie z rodowodem. Tel. 046/837-61-36, 0508-380-974.

Kupię psa mieszańca dobermana. Tel. 0600-565-472.

Sprzedam śliczną małą suczkę - młoda. Tel. 046/837-94-52.

Sprzedam tchórzofretkę. Tel. 0888-146-588.

Sprzedam tchórzofretkę. Tel. 0888-146-588.

Sprzedam strusie afrykańskie. Tel. 0505-928-735.

Szczenięta Bernardyny - sprzedam. Tel. 042/719-41-28.

Strusie, materiał hodowlany. Tel. 0503-917-532.

Sprzedam kozy oraz mleko. Tel. 046/837-10-07.

Rottweilery po super medalistach. Tel. 0608-413-308, 046/861-25-36.

Pawie i ptactwo ozdobne - sprzedam. Tel. 0502-372-049.

Poszukujemy właściciela psa rasy wyżeł znalezionego w okolicach lasu Kalinów. Tel. 0604-595-467.

Sprzedaż rybek - Bączki, dla wędkarzy lub sklepów zoologicznych. Tel. 0601-663-418, 0502-478-461.

Szczeniaki rasy Berneński pies pasterski, 8-tygodniowe - sprzedam. Tel. 042/719-28-51, 0693-115-299.

Sprzedam 2 kozy. Bogoria Górna 19, tel. 046/838-70-16.

Sprzedam sukę owczarka niemieckiego, długowłosą, 2-letnią. Tel. 0503-876-166.

Sprzedam małe jamniki. Tel. 046/838-62-41 po 20.

Kupię króliki. Tel. 0505-101-660 po godz. 20

Sprzedam 6-tygodniowe Rottweilery. Tel. 0608-171-821, 0602-393-874.

Sprzedam owczarki niemieckie, długowłose 7 tygodni. Tel. 046/838-78-38.

Oddam w dobre ręce boksera pięcioletniego. Tel. 0504-939-627

Sprzedam kozy z mlekiem i małe. Tel. 0 46/835-11-32

Jamniki sprzedam. Tel. 0 46/833-04-54, 0603-432-930

REKLAMA

OGŁOSZENIE BURMISTRZA ŁOWICZA

O PRZYSTĄPIENIU DO SPORZĄDZENIA MIEJSCOWEGO PLANU ZAGOSPODAROWANIA PRZESTRZENNEGO M. ŁOWICZA

Na podstawie art. 17 pkt 1 ustawy z dnia 27 marca 2003 r. o planowaniu i zagospodarowaniu przestrzennym (Dz. U. Nr 80 poz. 717) zawiadamiam o podjęciu przez Radę Miejską w Łowiczu uchwał:

1. Nr XXIV/152/2004 z dnia 22 kwietnia 2004 r. o przystąpieniu do sporządzenia miejscowego planu zagospodarowania przestrzennego m. Łowicza, obejmującego fragment obrębu Kostka w rejonie ulic Katarzynów-Łyszkowicka, przedstawiony na kopii załącznika do tej uchwały;
2. Nr XXIV/153/2004 z dnia 22 kwietnia 2004 r. o przystąpieniu do sporządzenia miejscowego planu zagospodarowania przestrzennego m. Łowicza, obejmującego fragment obrębu Korabka w rejonie ulic Armii Krajowej - Nadbzurzańskiej, przedstawiony na kopii załącznika do tej uchwały;
3. Nr XXIV/154/2004 z dnia 22 kwietnia 2004 r. o przystąpieniu do sporządzenia miejscowego planu zagospodarowania przestrzennego m. Łowicza, obejmującego fragment obrębu Kostka w rejonie ulic Powstańców 1863 roku - Kaliskiej, przedstawiony na kopii załącznika do tej uchwały;
4. Nr XXIV/155/2004 z dnia 22 kwietnia 2004 r. o przystąpieniu do sporządzenia miejscowego planu zagospodarowania przestrzennego m. Łowicza, obejmującego fragment obrębu Korabka w rejonie ulic Armii Krajowej - Strzeleckiej, przedstawiony na kopii załącznika do tej uchwały.

✓ *Zainteresowani mogą składać wnioski do wyżej wymienionego planu miejscowego.*
✓ *Wnioski należy składać na piśmie do Burmistrza Miasta Łowicza na adres 99-400 Łowicz pl. Stary Rynek 1, w terminie do dnia 21 czerwca 2004 r.*
✓ *Wniosek powinien zawierać nazwisko, imię, nazwę i adres wnioskodawcy, przedmiot wniosku oraz oznaczenie nieruchomości, której dotyczy.*

R-727

AGROL
SKUP ZŁOMU
Dobre Ceny
Płatność Gotówką
Istnieje możliwość przywozu od klienta złomu naszym transportem.
99-400 Łowicz, Jastrzębia 95
(0-46) 837-15-89
(0-46) 837-14-10
R-700

OLEJ OPAŁOWY
NAJWYŻSZA JAKOŚĆ
NAJNIŻSZA CENA
AGROL
99-400 Łowicz, Jastrzębia 95
(0-46) 837-15-89, 837-14-10
e-mail: agrol_hn@wp.pl

PROMOCJA
QS DOM FINANSOWY kredyty bliżej Ciebie tel. 0 801-888-750
gotówkowe
✓ BEZ poręczycieli i opłat
✓ DO 20.000 zł / 60 miesięcy
✓ DLA każdego
hipoteczne GE Capital Bank
✓ mieszkaniowe
✓ konsolidacyjne
✓ pożyczki
HypoVereinsbank
Raiffeisen BANK
Łowicz, Stanisławskiego 23
tel. (046) 837-51-08; www.arsil.biz

KIEROWCÓW C+E DORYWCZO ZATRUDNIMY
DA-MO Sp. j.
Łowicz, ul. Małszyce 2d/2e, tel. (046) 837-36-82

WÓJT GMINY ŁYSZKOWICE
informuje, że w dniach od 20 maja do 9 czerwca 2004 roku na tablicy ogłoszeń Urzędu Gminy w Łyszkowicach
WYWIESZONY JEST WYKAZ NIERUCHOMOŚCI PRZEZNACZONYCH DO SPRZEDAŻY
położonych w obrębie Łyszkowice oznaczonej numerem ewidencyjnym 164/5

ADA-GAZ
▪ montaż instalacji gazowych
▪ wtrysk gazu
▪ mechanika pojazdowa
GŁOWNO, ul. Sikorskiego 3
(dawny WZMot)
tel. (042) 715-49-69
0696-325-350
RATY
PROMOCJA

SPRZEDAM TANIO
mieszkanie dwupoziomowe nowe o pow. 89 m²
w Łowiczu ul. Tkaczew 4
tel. 0-604-967-660

ZARZĄD POWIATU ŁOWICKIEGO

ogłasza przetarg nieograniczony powyżej 60.000 euro

NA WYŁONIENIE WYKONAWCY NA: ROBOTY BUDOWLANE

1. naprawa elementów konstrukcyjnych
2. wymiana instalacji elektrycznej
3. wymiana instalacji kanalizacyjnej

w budynku I Liceum Ogólnokształcącego w Łowiczu, ul. Bonifraterska 3

- ✓ **Nieprzekraczalny termin wykonania zamówienia: 15.09.2004 r.**
- ✓ **Zamawiający nie dopuszcza składania ofert wariantowych.**
- ✓ **Zamawiający nie dopuszcza składania ofert częściowych.**

1) Nazwa zamawiającego: Starostwo Powiatowe w Łowiczu, ul. Stanisławskiego 30, 99-400 Łowicz www.powiat.lowicz.pl, e-mail: rip@powiat.lowicz.pl
2) Określenie sposobu uzyskania specyfikacji istotnych warunków zamówienia: Sposób uzyskania SIWZ: specyfikacja istotnych warunków zamówienia dostępna jest w Wydziale Rozwoju, Informacji i Promocji Powiatu Starostwa Powiatowego w Łowiczu, ul. 3 Maja-7, 99-400 Łowicz, w godzinach: poniedziałek, wtorek, czwartek: 8.00-16.00, środa: 8.00-17.00, piątek: 8.00-15.00 cena specyfikacji istotnych warunków zamówienia: cena: 9 zł, lub za zaliczeniem pocztowym.
Osoby do kontaktu: Agata Imielińska - Inspektor w Wydziale Rozwoju, Informacji i Promocji Powiatu - tel. (046) 830-07-56, Edward Reske - Główny Specjalista w Wydziale Rozwoju, Informacji i Promocji Powiatu - (046) 830-07-56.
3) Opis warunków udziału w postępowaniu oraz opis sposobu dokonywania oceny spełniania tych warunków: W postępowaniu mogą brać udział Oferenci, którzy spełniają następujące warunki: posiadają uprawnienia do wykonywania działalności objętej przedmiotem zamówienia w zakresie zgodnym z wymaganiami ustawowymi, posiadają niezbędną wiedzą i doświadczenie oraz potencjał techniczny, a także dysponują osobami zdolnymi do wykonania zamówienia, znajdują się w sytuacji ekonomicznej i finansowej zapewniającej wykonanie zamówienia, nie podlegają wykluczeniu z postępowania o udzielenie zamówienia. Dla potwierdzenia w/w wymagań Oferent składa oświadczenia i dokumenty wymagane w siwz.
4) Wymagane wadium: 4.000 zł.
5) **Kryteria oceny ofert i ich znaczenie: Cena - 90%, Termin - 10%.** Oferty zostaną ocenione według kryteriów przyjętych w siwz.
6) Miejsce i termin składania ofert: ul. 3 Maja, pok. Nr 14, w Wydziale Rozwoju, Informacji i Promocji Starostwa Powiatowego w Łowiczu do dnia 30.06.2004 r. do godz. 11:00, otwarcie ofert nastąpi w dniu, w którym upływa termin składania ofert o godz. 11.15.
7) Termin związania ofertą okres 60 dni od ostatecznego terminu składania ofert.

R-714

OGŁOSZENIE / OBWIESZCZENIE *)

o wyłożeniu do publicznego wglądu projektu studium uwarunkowań i kierunków zagospodarowania przestrzennego gminy Nieborów (II edycja)

Na podstawie art. 11 pkt 10 ustawy z dnia 27 marca 2003 r. o planowaniu i zagospodarowaniu przestrzennym (Dz. U. Nr 80, poz. 717 z późno zm.) w nawiązaniu do Uchwały Nr XI/42103 Rady Gminy w Nieborowie z dnia 17 października 2003 r. w sprawie przystąpienia do sporządzenia zmiany studium uwarunkowań i kierunków zagospodarowania przestrzennego gminy Nieborów

zawiadamiam o wyłożeniu do publicznego wglądu projektu studium uwarunkowań i kierunków zagospodarowania przestrzennego gminy Nieborów (II edycja) w dniach od 31 maja 2004 r. do 12 lipca 2004 r. w siedzibie Urzędu Gminy w Nieborowie w godzinach urzędowania.

Dyskusja publiczna nad przyjętymi w projekcie studium uwarunkowań i kierunków zagospodarowania przestrzennego gminy Nieborów rozwiązaniami odbędzie się w dniach:

- **02.06.2004r. o godzinie 12.00 w Szkole Podstawowej w Mysłakowie dla miejscowości: Mysłaków i Arkadia,**
- **02.06.2004 r. o godzinie 13.30 w Szkole Podstawowej w Bobrownikach dla miejscowości: Bobrowniki i Dzierzgów,**
- **03.06.2004 r. o godzinie 12.00 w Szkole Podstawowej w Bełchowie dla miejscowości: Bełchów, Chyleniec i Michałówek,**
- **03.06.2004 r. o godzinie 13.30 w Gimnazjum w Dzierzgówku dla miejscowości: Bełchów Osiedle i Dzierzgówek,**
- **04.06.2004 r. o godzinie 12.00 w Szkole Podstawowej w Nieborowie dla miejscowości: Nieborów, Julianów, Piaski i Sypień,**
- **04.06.2004 r. o godzinie 13.00 w Szkole Podstawoej w Bednarach dla miejscowości: Bednary Wieś, Bednary Kolonia, i Janowice,**
- **04.06.2004 r. o godzinie 14.00 w Gimnazjum w Kompinie dla miejscowości: Kompina i Patoki**

✓ Zgodnie z art. 11 pkt 11 ustawy o planowaniu i zagospodarowaniu przestrzennym osoby prawne i fizyczne oraz jednostki organizacyjne nie posiadające osobowości prawnej mogą wnosić uwagi dotyczące projektu studium w nieprzekraczalnym terminie do dnia 26.07.2004 r.
✓ Uwagi należy składać na piśmie do Wójta z podaniem imienia i nazwiska lub nazwy jednostki organizacyjnej i adresu, oznaczenia nieruchomości, której uwaga dotyczy.

R-738

WYPOSAŻENIE MAGAZYNÓW
REGMAR

Łódź ul. Brukowa 6
(0-42) 640-70-43
http://www.regaly.wroclaw.pl
R-566

URBANEK®
Firma BRACIA URBANEK
ZATRUDNI OSOBĘ
z wykształceniem wyższym
do pracy w dziale eksportu
z biegłą znajomością języków:
angielskiego i rosyjskiego
z umiejętnością obsługi:
komputera, urządzeń biurowych,
prawem jazdy kat. B
Na oferty czekamy do dnia 29 maja 2004 r. pod adresem: 99-400 Łowicz, ul. Katarzynów 59 lub e-mail: urbanek@urbanek.com.pl
R-715

CITROËN POLUBISZ KAŻDĄ DROGĘ

CITROËN Tadeusz Kubiak
Łódź, Rzgowska 140, tel./fax 042 646 16 72, 646 83 57
czynny 7 dni w tygodniu
Narutowicza 7/9, tel. 0 42 639 97 85
CITROËN Assistance 24h | CITROËN Kredyt | CITROËN Leasing
R-736

TANIE NAGROBKI GRANITOWE
ORAZ INNE WYROBY Z KAMIENIA NATURALNEGO
oferuje Zakład Kamieniarski
Łęczyca, ul. Lotnicza 20 (obok nowej straży)
- ◆ Na terenie zakładu wzorcownia, do obejrzenia ponad 50 wzorów nagrobków w różnych kolorach.
- ◆ **Kompletny nagrobek z granitu z tablicą już od 1.800 zł, podwójny od 4.000 zł.**
- ◆ Montaż i transport gratis.

Tel. (0-24) 721-36-00
0601-588-385, 0609-604-454
R-718

KOMPUTERY AKSESORIA SERWIS
Głowno, ul. Swoboda 47
RATY POLECAMY RATY
• ZESTAWY KOMPUTEROWE JUŻ OD 799,00 ZŁ
• ZESTAW KOMUNIJNY 1.650,00 ZŁ BRUTTO Z MONITOREM 17"
tel. (0-42) 710-88-23
tel. kom. 0603-613-986 lub 0693-506-762
ANTENY SATELITARNE, DEKODERY CYFROWE OD 399,00 ZŁ
(bez abonamentu 12 Programów w j. polskim)
JESTEŚMY DYSTRYBUTORAMI TV CYFROWEJ: POLSAT CYFROWY
CYFRA+ PROFESJONALNY MONTAŻ (w ciągu 24 godzin)
SKLEP RTV i AGD, KOMIS
Głowno, ul. Sikorskiego 45 (I piętro)
R-719

LICEUM OGÓLNOKSZTAŁCĄCE
młodzieżowe i dla dorosłych
PRZY GIMNAZJUM W ŁYSZKOWICACH
Tel. (0-46) 838-89-65
R-728

OŚRODEK KSZTAŁCENIA ZAWODOWEGO
Łowicz, ul. Zgoda 13, tel. 837-51-11
zaprasza wszystkich zainteresowanych
UDZIAŁEM W SZKOLENIU Z ZAKRESU
ZASTOSOWANIA PROGRAMÓW KOMPUTEROWYCH I INTERNETU W PRACY BIUROWEJ
na spotkanie informacyjne w poniedziałek 24 maja o godz. 16.00
R-733

SKUP ZŁOMU
- stalowego
- żeliwnego
- kolorowego

NAJWYŻSZE CENY
PŁACIMY ZA ZŁOMOWANIE POJAZDÓW
Malszyce 35, tel. (046) 838-95-11, 0-693-126-226
SPRAWDŹ, A NIE POŻAŁUJESZ!
R-58

MONTAŻ SAMOCHODOWYCH INSTALACJI GAZOWYCH
ATRAKCYJNE CENY
Łyszkowice, ul. Polna 3, tel. 0-502-583-965
R-717

WOJEWÓDZKA SKŁADNICA ZŁOMU POJAZDÓW
DO LIKWIDACJI W CELU WYREJESTROWANIA
PŁACIMY ZA ✓ stare ✓ rozbite ✓ wyeksploatowane
Nieborów 230 (przy Stacji Kontroli Pojazdów)
tel. 0507-141-870
R-721

KOTŁY C.O. ZGAZUJĄCE
DREWNO I WĘGIEL
NAJTAŃSZE ŹRÓDŁO ENERGII
PPUH „ROBI"
TEL. 0509-252-341
R-729

ELEKTRONIKA AUTOMATYKA PRZEMYSŁOWA
- naprawy
- modernizacje
- nowe rozwiązania

amcod@poczta.onet.pl
R-730

ZAPRASZAMY NA CAŁKOWITĄ WYPRZEDAŻ
✓ zegarków
✓ zegarów
✓ odzieży
OBNIŻKA CEN OD 20 DO 80%
Stoisko handlowe: Łowicz, ul. Kurkowa 8 (Dom Chłopa - I piętro)
R-670

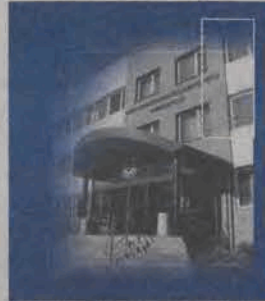

Wyższa Szkoła Ekonomiczno-Humanistyczna w Skierniewicach

ul. Mazowiecka 1B, 96-100 Skierniewice, tel. 0 (...) 46 832 11 61(62), 832 51 40
http://www.wsehsk.home.pl, e-mail: rektorat@wsehsk.home.pl, informacja@wsehsk.home.pl

Studia licencjackie: dzienne, zaoczne

Administracja
Wydział posiada akredytację Wydziału Prawa i Administracji Uniwersytetu Łódzkiego
Zarządzanie i Marketing
Pedagogika
Pozytywna ocena jakości kształcenia Państwowej Komisji Akredytacyjnej
Socjologia

Studia inżynierskie: dzienne, zaoczne

Ogrodnictwo
Studia magisterskie w przygotowaniu

5 miejsce w rankingu niepaństwowych uczelni licencjackich i inżynierskich
(ranking Perspektyw i Rzeczpospolitej 2004)

Prawie 2 tys. studentów, ponad 250 wykładowców wywodzących się z najlepszych ośrodków akademickich. Nowoczesne pracownie, laboratoria.
Biblioteka - ponad 16 tys. woluminów i ponad 100 tyt. czasopism, własne wydawnictwo.
Zajęcia sportowe w siłowni, hali sportowej, na basenie, jazdy konne w lasach Puszczy Bolimowskiej. Aktywne życie studenckie (chór, dziennikarstwo, koła naukowe, uniprezy studenckie). Stypendia naukowe i socjalne dla studentów studiów dziennych i zaocznych.
Praktyki w kraju i za granicą. Ubezpieczenie NNW dla wszystkich studentów.

R-575

Arkadia
GABINET FIZYKOTERAPII
BEŁCHÓW, ul. POLNA 16

OFERUJE:
- konsultacje lekarskie
- porady żywienia optymalnego
- prądy selektywne wg dr Jana Kwaśniewskiego

W LECZENIU CHORÓB
▪ cukrzyca ▪ miażdżyca ▪ nadciśnienie ▪ bóle głowy ▪ nadwaga ▪ nerwica - neurastenia ▪ nietrzymanie moczu ▪ choroby serca ▪ choroby stawów i kręgosłupa ▪ astma oskrzelowa ▪ szum w uszach ▪ choroby wrzodowe żołądka ▪ prostata ▪ i inne schorzenia

NA WIZYTY PROSIMY UMAWIAĆ SIĘ TELEFONICZNIE
od pn. do pt. w godz. 13.00-19.00
tel. (046) 838-68-01, 0506-346-941

R-447

TO JEDYNA SZANSA NA POWRÓT DO ZDROWIA I REZYGNACJA Z LEKÓW

Specjalista
ginekolog - położnik - cytolog
KUŚMIERCZYK KRZYSZTOF
PRYWATNY GABINET GINEKOLOGICZNO-POŁOŻNICZY
PEŁNA DIAGNOSTYKA w tym USG
oraz leczenie na miejscu
Łowicz, ul. Ułańska 2 w „Medyku", II piętro
czynny codziennie godz. 15.00-20.00
w soboty po uzgodnieniu telefonicznym
Tel. (046) 837-00-10, tel. kom. 0601-254-571

R-565

PRZYCHODNIA STOMATOLOGICZNA „DENTA-MED"
UMOWA Z NARODOWYM FUNDUSZEM ZDROWIA
Czynna od poniedziałku do piątku
od 11.00 do 18.00
Łowicz, ul. Zduńska 48 (w bramie 5 m)
tel. gab. 830-31-23, tel. dom. 837-69-66
tel. kom. 0-608-584-238

R-683

NZOZ **Optimum**
Łowicz, Plac Koński Targ 7, tel. (046) 837-39-64
PORADNIA GINEKOLOGICZNA
dr med. Wojciech Kazimierak
W ramach umowy z NFZ PORADY BEZPŁATNE
PORADNIA OKULISTYCZNA
ćwiczenia ortoptyczne i pleoptyczne
lek. med Małgorzata Mazurkiewicz-Kazimierak
ZAPISY TELEFONICZNE i W OPTYKU

R-620

Dr nauk medycznych
JOLANTA PIETRZAK
specjalista laryngolog
badanie audiometryczne słuchu
Przyjmuje: w soboty 15.00 - 17.00
Łowicz, os. Tkaczew bl. 7/12
Tel. 837-62-82, 837-84-68, 0-601-84-84-20

R-16

Gabinet Lekarski
WIESŁAW BIELECKI
lekarz chorób wewnętrznych
tel. 0 603 890 697, tel. domowy 837 62 52
PRZYJMUJE:
- ZDUNY 46A czwartek, sobota 8^{00} - 13^{00}
- ŁOWICZ, Stary Rynek 8 piątek 8^{00}-13^{00}

WIZYTY DOMOWE, RECEPTY NA LEKI - ULGOWE

R-23

OKNA
ROLETY, ŻALUZJE, MOSKITIERY, PARAPETY
VEKA
Termo FASADA
Łowicz, ul. Wojska Polskiego 1
tel./fax (0-46) 830-22-39, 0-501-191-915

R-680

I twój Nowy Styl **CENTRUM DRZWI PRZESUWNYCH** *10 Lat Gwarancji*
Szafy wnękowe z drzwiami przesuwanymi i składanymi
NOWOCZESNE ZABUDOWY WNĘTRZ - NAJNIŻSZE CENY
MEBLE KUCHENNE NA WYMIAR
Łowicz, Nowy Rynek 16,
tel. (0-46) 837-89-01, 0-506-037-759

R-675

GABINET STOMATOLOGICZNY
Łowicz, ul. Kaliska 6 (IV piętro)
Tel. 0-604-136-761
CZYNNY:
poniedziałek - piątek 16.00-18.00
UMOWA Z NFZ
DLA DOROSŁYCH I DZIECI

R-622

SPECJALISTA CHORÓB SKÓRY
PIOTR CZYŻ
przyjmuje w środy 17.30-19.00,
Łowicz, os. Kostka bl. 1 (obok apteki)
tel. 0-601-20-60-40 w godz. 12.00-15.00

R-197

Prof. dr hab. med.
DANUTA GRYCZYŃSKA
otolaryngologia dziecięca i dorosłych
Przyjmuje: czwartki 13.00 - 14.30
Łowicz, ul. Długa 14
tel. 0601-260-660, 837-45-41

R-725

LOGOPEDA
mgr KAMILA RADKIEWICZ
korygowanie wad wymowy dzieci oraz terapie mowy dorosłych po udarach
Tel. 0603-190-755,
(0-46) 830-20-69 po godz. 16.00

R-650

Gabinet stomatologiczny
RENATA CICHAŃSKA
ZOSTAŁ PRZENIESIONY
na ul. 3 Maja 13
(budynek Telekomunikacji)
tel. 0602-767-297, 837-36-91
PRZYJĘCIA: pn. 9.00-11.00,
wt., czw., pt. 16.00-20.00, śr. 9.00-12.00

R-659

Lek. med. **MARCIN FAFLIK**
specjalista
chirurg onkolog
st. asystent Kliniki Chirurgii Onkologicznej i Chorób Piersi Instytutu Centrum Zdrowia Matki Polki w Łodzi
Academos, Iłowska 1/3, tel. 837-38-30
poniedziałek, godz. 15.30

R-574

IWONA OLEJNIK
specjalista pediatra
PIOTR OLEJNIK
specjalista chorób wewnętrznych
USG EKG
GŁOWNO, UL. KILIŃSKIEGO 25
(RÓG PIĄTKOWSKIEJ)
TEL. 7-107-400

R-716

MAŁGORZATA KULCZYCKA-DŁUGOSZ
specjalista ortodoncji
APARATY STAŁE I ZDEJMOWANE
ŁOWICZ, os. Kostka bl. 1 (obok apteki)
GŁOWNO, ul. Wyspiańskiego 6a
Wizyty po uzgodnieniu telefonicznym
tel. (042) 719-43-42, 0508-213-771

R-677

GABINET CHORÓB SKÓRY
DERMATOLOG
Lek. spec. ZBIGNIEW WRONIECKI
Łowicz, os. Noakowskiego 1/39
wtorki, piątki 16^{00}-18^{00}
Głowno, ul. Wyspiańskiego 8 (za Szpitalem)
poniedziałki 9^{00}-11^{00}, czwartki 15^{00}-17^{00}
Tel. 0-602-276-728

R-7

Gabinet Lekarski
lekarz medycyny
ALEKSANDER JANOWICZ
Małszyce 16, 99-400 Łowicz, tel. 838-99-70
Przyjmuje: 8.00-10.00 i 18.00-19.00
LECZĘ DZIECI, MŁODZIEŻ I DOROSŁYCH
WYDAJE NA LEKI RECEPTY ULGOWE - KAS CHORYCH

R-21

Nowo otwarta filia laboratorium z Łodzi
BARDZO SZEROKI PANEL BADAŃ
CENTRUM DIAGNOSTYKI LABORATORYJNEJ
PUNKT POBRAŃ CZYNNY PN.-PT. 8.00-11.00
Łowicz, ul. Sikorskiego w NZOZ Zdrowie

R-629

ZAPISY tel. 046/837-25-61
CHOROBY SERCA, TĘTNIC I ŻYŁ
Specjalista Kardiochirurg
dr med. MIROSŁAW BITNER
Adiunkt Kliniki Kardiochirurgii AM Łódź im. Sterlinga
PRZYJMUJE: środy w godz. 16.00-18.00
ŁOWICZ, os. Noakowskiego 3/39

R-368

STOMATOLOG DOROTA MICHALAK
ZAPRASZA DO SWOJEGO GABINETU
Łowicz, ul. Dworcowa 5 (naprzeciw dworca PKP)
pn., śr., pt. - 16.00-20.00; wt., czw. - 9.00-12.00
soboty na zapisy - tel. 0606-918-876
GABINET WEDŁUG PROJEKTU JAROSŁAWA ŚMIGIERY

R-771

BEZPŁATNE KONSULTACJE SPECJALISTY DIABETOLOGA
ARS MEDICA
Przychodnia Lekarzy Specjalistów
ul. Zduńska 52, tel. (046) 837-38-32

R-707

Specjalistyczny Gabinet Chorób Wewnętrznych
BARBARA FENC-BIELECKA
Przyjęcia:
- poniedziałek, środa, piątek: 9^{00}-12^{00} i 15^{30}-17^{00}
- wtorek, czwartek: 9^{00}-12^{00}

BADANIE KIEROWCÓW
Porady w domu chorego
ul. Powstańców 2A, tel. 837-54-76

R-9

SPECJALISTYCZNY GABINET CHORÓB WEWNĘTRZNYCH
Krystyna Diehl Drobnik
Przyjmuje w godz. 10^{00}-12^{00}, 16^{00}-18^{00}
- Badanie profilaktyczne pracowników
- Badania kierowców, EKG

Łowicz ul. Turystyczna 4,
tel. 0-603-709-329, 837-68-79

R-669

Hugo Race & The True Spirit w Tipes Topes

Znakomity australijski muzyk Hugo Race, znany między innymi ze współpracy z grupą Nick Cave And The Bad Seeds, zagra w klubokawiarni Tipes Topes przy ulicy Podrzecznej w Łowiczu w najbliższą sobotę, 22 maja o godzinie 20.00. Koncert odbędzie się w ramach jego drugiej trasy koncertowej w naszym kraju. Oprócz Łowicza zagra w warszawskim CDQ, gdyńskim klubie Ucho i w Starym Kinie w Poznaniu. Hugo Race wraz z towarzyszącą mu formacją The True Spirit zagrał w Polsce w listopadzie ubiegłego roku. Tak mu się spodobało w Polsce, że w maju zagra dla polskich fanów kolejne cztery koncerty. Tym razem również w Łowiczu. Koncert oraz czwartkowy film niespodzianka w reżyserii Quentina Tarantino tworzą tegoroczny projekt Tipes Topes.

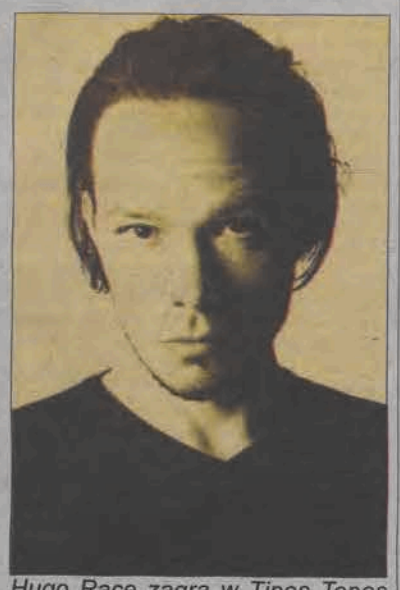

Hugo Race zagra w Tipes Topes razem z The True Spirit.

Hugo Race to długoletni współpracownik Nicka Cave'a, członek The Bad Seeds - grał na płytach „From Her To Eternity", „Kicking Against The Pricks", „Tender Pray" oraz „Murder Ballads". Hugo Race'a będzie okazja zobaczyć i usłyszeć z prowadzonym przez niego od 1988 roku zespołem The True Spirit. Łowicz odwiedzą w ramach trasy koncertowej promującej nowy album „The Goldstreet Sessions", który ukazał się 25 sierpnia ubiegłego roku i jest dostępny między innymi w internetowym niezależnym sklepie http://sklep.terra.pl oraz w dystrybucji Gusstaff Records & Mailorder - organizatora trasy.

Race pochodzi z Australii, karierę muzyczną rozpoczynał w 1982 roku w zespole Plays With Marionettes, z którą nagrał tylko singiel i kasetę. Po dwóch latach do swojego nowego zespołu zaprosił go Nick Cave, który wcześniej rozstał się z grupą The Birthday Party i przygotowywał się do kariery solowej. Race śpiewa i gra na basie i gitarze. Pod swoim i zespołu szyldem nagrał łącznie dziewięć płyt.

(mak)

Masovia była w Austrii

Przez pięć dni, od 25 do 30 kwietnia Akademicki Zespół Folklorystyczny Mazowieckiej Wyższej Szkoły Humanistyczno - Pedagogicznej w Łowiczu przebywał w Austrii na zaproszenie Towarzystwa Austriacko - Polskiego, które otrzymał prof. dr hab. Wiesław Balcerak, rektor łowickiej uczelni. Zespół koncertował w Wiedniu w czasie trwającej tam konferencji naukowej wspólnie z pianistą, łowiczaninem Włodzimierzem Sieczkowskim, który wykonywał utwory Fryderyka Chopina. Dał także jeden koncert dla młodzieży i nauczycieli szkoły hotelarskiej z Wiednia. 28 kwietnia zespół przyjechał do Innsbrucku, gdzie koncertował wspólnie z zespołami m.in. z Polski, Czech, Węgier i Słowacji na międzynarodowym festiwalu folklorystycznym zorganizowanym specjalnie z okazji przyjęcia nowych państw do Unii Europejskiej. Stanisław Wielec kierownik grupy, ocenił pobyt w Austrii, który był jej pierwszym wyjazdem za granicę kraju, jako bardzo udany. Zespół został przyjęty bardzo ciepło, oklaskiwano go mocno zarówno w Wiedniu, jak i w Innsbrucku.

(lb)

Kącik Muzyczny

BEZSENNOŚĆ W TOKIO

Nieco zżymałem się ostatnio na brak ciekawych propozycji kulturalnych w naszym uroczym mieście. No i może te moje narzekania coś pomogły, bo ostatnie tygodnie jakby ciut bogatsze: najpierw znakomity występ Hey, potem koncert The Banditos na ŁOK-owskim dziedzińcu, no i jeszcze dwa świetne tytuły na filmowym afiszu.

Aprzed nami jeszcze kilka interesujących propozycji. 22 maja przyjedzie nad Bzurę **Hugo Race**. Pewnie nie wszyscy moi drodzy czytelnicy kojarzą to nazwisko. Ale już śpieszę z wyjaśnieniami. Otóż muzyk rodem z Australii jest bliskim współpracownikiem samego **Nicka Cave**. Wspólnie nagrali kilka płyt i choć teraz Race raczej promuje solowe projekty, to jednak czasami nie odmawia staremu kumplowi. Artysta był już kiedyś w naszym kraju z trasą koncertową, a że został entuzjastycznie przyjęty postanowił powtórzyć top przedsięwzięcie. W Łowiczu wystąpi 22. maja o godz. 20 w klubie Tipes Topes. Na prawdę warto przyjść i posłuchać, bo gitarzysta jest dużej klasy fachowcem i wystąpi tylko w czterech miastach, w tym w Łowiczu.

To przed nami, za nami bardzo udany kinowy tydzień. Mogliśmy obejrzeć oskarowe **„Między słowami"** i znakomity, „tarantinowski" do szpiku **„Kill Bill II"**.

Zacznę od tego pierwszego tytułu, bo obraz **Sofi Coppoli** zaskoczył mnie bardzo, w pozytywnym tego słowa znaczeniu - nie spodziewałem się, że młoda reżyserka może zrobić tak dojrzały i kompletny film. Ale jak się nosi takie nazwisko to trudno robić gnioty...

Coppola już wcześniej stawała za kamerą. Nie obca jest jej również praca aktorki, ale po miażdżących recenzjach roli w **„Ojcu chrzestnym III"** zrezygnowała z kariery gwiazdy i postanowiła skupić się jedynie na reżyserowaniu.

„Między słowami" to historia epizodycznej przyjaźni młodej kobiety z dojrzałym mężczyzną. Spotykają się przypadkiem w luksusowym hotelu w centrum Tokio. Ona do Japonii przyjechała z mężem który jest zapracowanym fotografem, on zarobić kilka milionów dolarów, bo tyle płacą przebrzmiałym już nieco gwiazdorom kina akcji za reklamowanie whisky. Oboje mają mnóstwo wolego czasu i brak pomysłu, co z nim robić. Oboje cierpią na bezsenność i dzięki temu się spotykają. Boba urzekła naturalność i ciepło Charlotty, dziewczyna podziwia inteligencję i życiową mądrość nowego znajomego. Razem poznają uroki stolicy kraju Kwitnącej Wiśni, starają się odnaleźć nie tylko radość pobytu w egzotycznym miejscu, ale i sens życia. Bobowi średnio układa się żoną, a Charlotta czuje się niespełniona w niedawno zawartym związku małżeńskim. Jeśli jednak myślicie, że ta dwójka wyląduje w łóżku jesteście w błędzie. Coppola wymyśliła na tyle oryginalną historię, że nie chciała jej popsuć tak banalnym rozwiązaniem. I bardzo dobrze.

Ogromnym atutem filmu są aktorzy. Przede wszystkim **Bill Murray**. Kiedy czytałem pierwsze wzmianki o tym filmie pomyślałem, że będzie to typowa dla niego komedia. Bo Murray to przede wszystkim komik, znany choćby z **„Pogromców duchów"** czy kapitalnego **„Dnia świstaka"**. Zresztą niżej podpisany należy do gorących wielbicieli aktora. Jego sposób rozśmieszania, vis comica, kamienna twarz zawsze doprowadzała mnie do wesołości. Jednak w omawianym filmie Murray ucieka od swojego wizerunku „jajcarza". Oczywiście jest kilka zabawnych scen (choćby kręcenia reklamy), ale generalnie znudzony życiem Bob to jedna z nielicznych dramatycznych ról Murraya. Jego znudzony Bob, przechodzący kryzys wieku średniego, zatracił gdzieś dawną radość życia. Zagubił się i nawet kochająca żona i dzieciaki nie podnoszą go na duchu. Dopiero spotkanie spontanicznej i uczuciowej Charlotty zmieni nieco jego postawę. Myślę, że po powrocie do domu Bob znów zacznie oddychać pełną piersią. **Scarlett Johansson** w roli Charlotty wypada bardzo wiarygodnie.

Zaskakuje również sposób, w jaki sfotografowano Tokio. Nie jest urocze miasto, pachnące egzotyką. Raczej buchający światłami, kolorowy moloch, gdzie trudno o odrobinę intymności.

Do tego wszystkiego wśród ścieżki dźwiękowej znalazł się mój ukochany **Brian Ferry i Roxy Music**. A więc dla mnie „Między słowami" jest produktem kompletnym. Bez dwóch zdań.

Czy można nie lubić **Quentina Tarantino**? Można, bo nas przykład moja mama tylko kilka minut oglądała **„Wściekłe psy"** uznając film za po prostu głupi. Nie wypada kłócić się z własną rodzicielką - każdy ma prawo do swojego zdania. Faktem jednak jest, że styl Tarantino, albo się lubi, albo nie. Ja lubię i gorąco polecam drugą część przygód **Umy Thurman**. To taki Quentin jakiego kochamy - zabawny, świetny narrator, pełen nowatorskich pomysłów twórca. I choć „Kill Bill II" to tak jak pierwsza część dość krwawa historia, ogląda się ją dobrze i trudno się nudzić. Zresztą, jeśli w jednym filmie występują **David Carradine**, **Daryl Hannah**, Thurman i **Michael Madsen** to możemy się spodziewać czegoś ciekawego.

To był dobry tydzień dla kinomanów. Prosimy częściej.

Bogusław Bończak

REKLAMA

GABINET REHABILITACJI TERAPII MANUALNEJ ODNOWY BIOLOGICZNEJ
REH-MAL Wojciech Florczak
czynny w godz.: pon., śr., czw., pt. 16-20, wt., sob. 9-13
Łowicz, Osiedle Górki, róg ulic: Zagórska i Żeromskiego
tel. 0-602-108-862, (0-46) 838-78-28 (po godz. 20)
PROPONOWANE USŁUGI:
■ medycyna manualna ■ masaż klasyczny i leczniczy ■ elektroterapia ■ hydroterapia ■ światłolecznictwo ■ korekcja wad postawy ■ odnowa biologiczna
KONSULTACJE LEKARSKIE:
dr n.med. A. SADOWSKI
spec. rehabilitacji, chorób narządu ruchu, chirurg, dyplomowany instruktor terapii manualnej
lek. med. M. SEMBRAT
spec. dermatolog-wenerolog, lekarz medycyny pracy
Dysponujemy pomieszczeniami na gabinet lekarski
Zapraszamy lekarzy do współpracy a pacjentów do korzystania z usług gabinetu
R-737

IMO
SKUP ZŁOMU
Najwyższe ceny skupu złomu:
- stalowego
- żeliwnego
- kolorowego

R-556
99-400 ŁOWICZ
ARMII KRAJOWEJ 14
0 502 328 818

Hurtownia „GLAZPANEL"
Łowicz, ul. Klickiego 18, tel. (0-46) 837-63-74, 830-34-14
godz. otwarcia: pn - pt 8.00-17.30, sb 8.00-14.00
GLAZURY PANELE PARAPETY KASETONY DRZWI OKNA
■ BOAZERIA PCV, SIDING
■ PANELE ŚCIENNE MDF
■ PŁYTY KARTONOWO-GIPSOWE
■ GŁADZIE, GIPSY
■ PARKIET, MOZAIKA, DESKI PODŁOGOWE
■ WYPOSAŻENIE ŁAZIENEK
■ DRZWI
■ PARAPETY
■ SCHODY, TRALKI, PORĘCZE
■ GRES, PŁYTKI KLINKIEROWE
■ RYNNY
■ ELEKTRONARZĘDZIA
■ kleje, fugi, listwy: MAPEI, ATLAS, CERESIT
TANIE PŁYTKI DO POMIESZCZEŃ GOSPODARCZYCH
PROMOCJA
➲ PANELE PODŁOGOWE O WYSOKIEJ TWARDOŚCI, KLEJOWE I BEZKLEJOWE ➲ GLAZURA, TERAKOTA
Szeroki asortyment • Ceny konkurencyjne • Raty bez pierwszej wpłaty • Upusty
R-14

DR MED SŁAWOMIR KACZOR
specjalista reumatolog, internista
PRZYJMUJE:
pn. 15.00-17.00
śr. 15.00-17.00
pt. 12.00-14.00
oraz po uzgodnieniu telefonicznym
Łowicz, Topolowa 30
tel. (046) 837-07-70
kom. 0506-019-780
R-734

PPHU ROZETTE
PRODUCENT OPAKOWAŃ OZDOBNYCH
ZATRUDNI
HANDLOWCÓW
DO SPRZEDAŻY DETALICZNEJ
WYMAGANIA: wiek do 35 lat, wykształcenie minimum średnie, dyspozycyjność, doświadczenie w handlu, prawo jazdy kategorii B, mile widziany własny samochód.
CV i list motywacyjny, prosimy składać w siedzibie naszej firmy ul. Klickiego 22, 99-400 Łowicz od pn. do pt. w godz. 9-17, tel. (046) 837-37-55.
R-665

POKRYCIA DACHOWE
Firma Ad-DACH
Łowicz, ul. Bolimowska 57
tel.: (0-46) 830-02-37; 0-600-075-693
✓ BLACHODACHÓWKA
✓ DACHÓWKI CERAMICZNE
✓ OKNA, DRZWI
✓ RYNNY I SYSTEMY ODWODNIEŃ
a także
✓ PARAPETY wewnętrzne i zewnętrzne
✓ AKCESORIA BUDOWLANE
R-573

HURT-DETAL-RATY
DOSTAWY GRATIS
NAPRAWY gwarancyjne i pogwarancyjne
JAZDY PRÓBNE

GIANT ROWERY
Bratoszewice, ul. Łódzka 21a
tel. (042) 719-64-04
R-597

INFORMATOR ŁOWICKI

Telefony:

Taxi osobowe 837-34-01
Taxi bagażowe 837-35-28
Powiatowy Urząd Pracy 837-04-20; 837-03-73
Biuro Rady Miejskiej 830-91-06, 830-91-11
Urząd Miejski: Sekretariat 830-91-51
Awarie oświetlenia ulicznego 830-91-45 do 47;
0606-60-54-94 czynny całą dobę;
(024) 254-45-52 od 9.00 do 17.00,
(024) 253-30-96 od 17.00 do 9.00
Urząd Skarbowy: centrala 837-43-58, 837-32-38, 837-65-59; sekretariat 837-80-28; informacja podatku dochodowego 837-65-05
ZUS 837-69-09
Rodzinny Klub Abstynenta „Pasiaczek" Łowicz, ul. Św. Floriana 7 (muszla na Błoniach), tel. 837-66-92, czynny: codziennie 16.00 - 20.00
Punkt pomocy dla ofiar przemocy w rodzinie (siedziba RKA „Pasiaczek", Łowicz, ul. Św. Floriana 7 (muszla na Błoniach), czynny: pn.,czw., pt. w godz.16-19
Samopomocowa Grupa Abstynencka „Nie ma mocnych" w Zdunach (siedziba GOK Zduny)
- spotkania w czwartki o godz. 18.00
Gminna Grupa Abstynencka w Bielawach
- spotkania w czwartki w godz. 10.00-11.00
- po informacje można dzwonić w czwartek do Urzędu Gminy w Bielawach w godz. 8.00-10.00.
Punkt konsultacyjny przy Grupie Wsparcia „Przemięło z wiatrem" (przemoc) w Domaniewicach, czynny: piątek 16.00-18.00, tel. 838-33-11.
Telefon zaufania dla kobiet z chorobami nowotworowymi narządu rodnego i sutka 837-37-07, czynny w poniedziałek od 13.00 do 15.00, w czwartek od 15.00 do 17.00

Informacje:

Informacja PKP 837-63-11
Informacja PKS 837-42-24
Informacja o numerach telefonów 913
Informacja o numerach; tel. międzynarodowa 9310
Telegramy (nadawanie) 905
Zegarynka 9226
Rozmowy międzymiastowe 900
Naprawa telefonów 9224
Bezpłatna informacja gospodarcza o handlu, usługach, produkcji i wyższej użyteczności publicznej, tel. (046) 94-34, fax: (046) 322-555

Pogotowia:

Pogotowie ratunkowe 999
Straż pożarna 998
Policja 997
Telefon informacyjno-problemowy
- Poradnia Leczenia Uzależnień 837-37-07
- Poradnia Zdrowia Psychicznego 837-36-51
Policyjny telefon zaufania 837-80-00
Pogotowie energetyki cieplnej 837-59-16
Pogotowie wodno-kanalizacyjne 837-35-32
Pogotowie energetyczne 837-36-05
Gaz butlowy 837-16-16, 837-66-08, 837-41-02, 837-30-30, 837-72-72, 837-20-37, 837-47-77, 837-44-44
Warsztat konserwatorski ŁSM 837-65-58
Zakład pogrzebowy: 837-53-85, 837-07-10, 837-20-22, 837-26-74
Lecznica dla zwierząt:
ul. Starościńska 5, tel. 837-52-48
ul. Chełmońskiego 31, tel. 837-35-24

Dyżury przychodni:

- Pogotowie ratunkowe - tel. 999
- Dział Pomocy Doraźnej, ul. Ułańska 28, tel. 837-56-24
- Ambulatorium Pomocy Doraźnej czynne: w dni robocze w godz. 16-8, soboty, niedziele i święta od 8 (przez 24 h). Pacjenci objęci opieką medyczną Niepublicznych Zakładów Opieki Zdrowotnej - przyjmowani są w Ambulatorium Pogotowia po godzinach funkcjonowania ww. Zakładów.
- Pediatryczne Ambulatorium Pomocy Doraźnej, ul. Ułańska 2; czynne: przyjęcia dzieci do 3 r.ż. - w dni powszednie w godz. 16-8; przyjęcia dzieci do 16 r.ż. - w soboty, niedziele i święta przez 24 godziny.

Dzieci objęte opieką medyczną Niepublicznych Zakładów Opieki Zdrowotnej - przyjmowane są w Ambulatorium Pediatrycznym po godzinach funkcjonowania powyższych zakładów.
- Poradnia Leczenia Uzależnień, ul. Kaliska 6, tel. 837-37-07

Msze święte w niedziele i święta:

- **Parafia św. Ducha**: 7.00, 8.30, 10.00, 11.30, 18.00;
- **Parafia Chrystusa Dobrego Pasterza**: 7.00, 8.00, 10.00, 11.15, 12.30, 17.00;
- **Kościół Sióstr Bernardynek**: 8.00, 10.00;
- **Kościół o.o. Pijarów**: 8.00, 9.30, 11.00, 12.30, 16.00;
- **Katedra**: 7.00, 9.00, 10.30, 12.00, 18.00; w soboty godz. 18.00 msza z liturgią niedzielną
- **Kaplica seminaryjna**: 10.00
- **Parafia pw. Matki Bożej Nieustającej Pomocy**: 8.00, 10.00, 12.00, 18.00
- **Kościół św. Leonarda**: 10.00, 11.30

Apteki:

Łowicz - dyżury nocne:

czw.	20.05.	Bonifraterska 2	tel. 837-45-55
pt.	21.05.	Nowy Rynek 36	tel. 837-45-36
sb.	22.05.	Stary Rynek 17	tel. 837-42-93
ndz.	23.05.	Bolimowska 21	tel. 830-38-44
pn.	24.05.	Armii Krajowej 2	tel. 837-64-41
wt.	25.05.	Stary Rynek 14	tel. 837-40-91
śr.	26.05.	Kostka 1	tel. 837-51-32

Bełchów: pn.-pt. 9.00-14.30
Bielawy: pn.-pt. 8.00-15.00
Bolimów, Rynek Kościuszki czynna: pn. wt. pt. 9.00-16.00; czw. 10.00-17.00
Chąśno: czynna: pn.-pt. 9.00-14.00, 16.00-18.00, sb. 8.00-12.00
Domaniewice: czynna: pn. 10-17, wt.-pt. 8-15, sb. 8.00-12.00
Łyszkowice: pn. - pt. 9.00-16.00, sb. 10.00-14.00
Kiernozia, Rynek Kopernika 12 czynna: pn.-pt. 8.00-16.00, sb. 8.00-13.00
Kocierzew: pn.-pt. 8.00-15.00
Sobota: pn.-pt. 8.30-15.00
Nieborów: pn.-pt. 7.30-15.30, sb. 9.00-12.00
Zduny: pn.-pt. 8.00-17.00, sb. 8.00-12.00

Wystawy

- **Muzeum ludowe rodziny Brzozowskich w Sromowie** jest czynne codziennie w godz. 9.00-19.00.
- **„Inaczej..."** - malarstwo Agnieszki Kopczyńskiej. Wystawę można oglądać w Powiatowej Bibliotece Publicznej w Łowiczu do końca maja.
- **„Chodź, opowiem ci bajkę..."** - malarstwo Magdaleny Kleniuk-Czernej. Wystawę można oglądać w Powiatowej Bibliotece Publicznej.
- **Mała architektura sakralna** - fotografie autorstwa Piotra Wypycha, dokumentujące krzyże, kapliczki i figury przydrożne. Wystawa czynna do 20 czerwca w muzeum w Łowiczu.
- **„Podwodny świat"** - wystawa papierowych witraży wykonanych przez uczniów SP w Kiernozi. Można ją obejrzeć w GOK w Kiernozi.

Koncerty

Sobota, 22 maja:
- godz. 20.00 - koncert w ramach TIPES TOPES PROJEKT **„Hugo Race &True Spirit"** - klubokawiarnia TT. Wstęp: 15 zł.

Niedziela, 23 maja:
- godz. 16.00 - koncert Społecznego Ogniska Muzycznego z okazji „Dnia Matki" - sala widowiskowa ŁOK. Wstęp wolny.

Kino - ŁOK ul. Podrzeczna 20, tel. 837-40-01

Czwartek, 20 maja:
- godz. 19.00 - Dyskusyjny Klub Filmowy „Bez Nazwy": **„TIPES TOPES PROJEKT"** - film niespodzianka

Piątek, 21 maja:
- godz. 18.00 - **„Starsky i Hutch"** - komedia prod. USA; reż. Todd Phillips.
- godz. 20.00 - **„21 Gramów"** - dramat prod. USA; reż. Alejandro González Inárritu.

Sobota, 22 maja:
- godz. 16.00 - **„Starsky i Hutch"**

Niedziela, 23 maja:
- godz. 18.00 - **„Starsky i Hutch"**
- godz. 20.00 - **„21 Gramów"**

Poniedziałek, 24 maja:
- kino nieczynne

Wtorek - środa, 25 - 26 maja:
- godz. 18.00 - **„Starsky i Hutch"**
- godz. 20.00 - **„21 Gramów"**

Inne

Wtorek, 25 maja:
- godz. 17.00 - Łowickie Warsztaty Literackie - sala audiowizualna.

KRONIKA WYPADKÓW MIŁOSNYCH

ślubowali sobie:

- Joanna Borecka i Radosław Gielniewski oboje z Łowicza
- Marzena Ewa Bednarek i Marcin Krzysztof Kierzek oboje z Głowna

urodziły się:

CÓRECZKI
- państwu Piłat z Łowicza

INFORMATOR GŁOWIEŃSKI I STRYKOWSKI

Informacje w Głownie:

Informacja: PKP 719-10-17;
PKS 631-97-06
Naprawa telefonów 96-96
Naprawa telefonów publicznych 980

Telefony w Głownie:

Filia Powiatowego Urzędu Pracy 719-20-76
Urząd Miejski:
- ul. Młynarska 719-11-51
- ul. Dworska 719-11-29
Urząd Gminy Głowno 719-20-81
Taxi osobowe 719-10-14

Telefony w Strykowie:

Filia Powiatowego Urzędu Pracy 719-84-22
Urząd Miejski 719-80-02
Urząd Gminy 719-81-49
KRUS 719-95-15
Taxi osobowe 719-81-35

Pogotowia w Głownie:

Pogotowie ratunkowe 710-74-99
Policja 719-20-20; 997 alarmowy
Straż pożarna 719-10-08; 998 alarmowy
Zakład pogrzebowy 719-14-40, 719-30-24
Lecznica dla zwierząt:
- ul. Sowińskiego 3, tel. 719-11-04;
- ul. Łowicka 62, tel.719-14-40
Pogotowie energetyczne 719-10-60

Pogotowia w Strykowie:

Policja 719-80-07; 997 alarmowy
Straż pożarna 719-82-95; 998 alarmowy
Zakład pogrzebowy 719-86-16
Lecznica dla zwierząt 719-80-24
Zakład energetyczny 719-80-10

Dyżury przychodni w Głownie:

ul. Kopernika 19, tel. 719-10-27
- lekarz internista: 8.00-12.00
- pediatra 8.00 - 12.00; po 12.00 - izba przyjęć w szpitalu ul. Wojska Polskiego 33, niedziela i święta - czynna całą dobę

Przychodnia Specjalistyczno-Psychiatryczna, ul. Kopernika 19, tel. 719-10-27

Dyżury przychodni w Strykowie:

ul. Kościuszki 27, 719-80-34, lekarz ogólny sobota 8-12; po 12 - izba przyjęć w szpitalu w Głownie

Apteki:

Apteki w Głownie:
MEGA, ul. Sikorskiego 45/47, tel.719-10-28 czynna: pn.-pt. 8.00-19.00, sb.8.00-14.00;
ul. Zgierska 27, tel. 719-24-84 czynna: pn.-pt. 8.00-20.00, sb. 9.00-15.00;
Konwalia, ul. Łowicka 38, tel. 719-21-31 czynna: pn.-pt. 8.00-19.00, sb. 9.00-14.00;
ul. Kopernika 19, tel. 719-20-12 czynna: pn.-pt. 8.00-19.00, sb. 8.00-13.00;
ul. Swoboda 17/19, tel. 719-44-66 czynna: pn.-pt. 8.00-21.00, sb. 9.00-14.00;
Apteki w Strykowie:
ul. Plater 2, tel. 719-80-41; czynna: pn.-pt. 8.00-19.00, sb. 8.00-15.00; ndz. 9.00-14.00;
ul. Kolejowa 11, tel. 719-82-71 czynna: pn.-pt. 9.00-17.00, sb. 9.00-13.00;
ul. Targowa 14, tel. 719-86-89 czynna: pn.- pt. 8.00-18.00, sb. 8.00-14.00;
ul. Kolejowa 33, tel. 719-81-48 czynna: pn.-pt. 8.00-18.00, sb. 8.00-15.00;
Apteka w Bratoszewicach, Pl. Staszica, tel. 719-89-68 czynna: pn.-pt. 8.00-13.00;
Apteka w Dobrej, tel. 710-98-00; czynna: pn.-pt. 8.00-15.00, sb. 9.00-14.00;

Dyżury aptek w Głownie:

czw.	20.05.	Sikorskiego 45/47	tel. 719-10-28
pt.	21.05.	Sikorskiego 45/47	tel. 719-10-28
sob.	22.05.	Sikorskiego 45/47	tel. 719-10-28
ndz.	23.05.	Sikorskiego 45/47	tel. 719-10-28
pn.	24.05.	Sikorskiego 45/47	tel. 719-10-28
wt.	25.05.	Zgierska 27	tel. 719-24-84
śr.	26.05.	Zgierska 27	tel. 719-24-84

Dyżury aptek w Strykowie:

ndz. 23.05. Dobra, ul. Staroswiejska 13 tel. 710-98-00
Apteka pełni dyżur w godz. 9.00-14.00

Kino

Poniedziałek, 24 maja:
- godz. 17.00 - Porque jazda na krawędzi, tanie kino. Cena biletu: 5 zł.
- godz. 19.00 - **„Lepiej późno niż wcale"**. Cena biletu: 12 zł (normalny), 10 zł (ulgowy).

Ceny żywności: (dane z 18 maja) w Łowiczu, w Głownie i w Strykowie

ASORTYMENT	„Intermarche" Łowicz ul. Tuszewska 45	Market „Polkat" Plac Końskí Targ	sklep spoż. „Promyk" ul.Żabia	targowica miejska	sklep nabiałowy ul.11 Listopada	sklep spoż. „Pod Dębem" ul.Starzyńskiego	Pawilon „Magda" ul.Zduńska 3	mięso-wędliny „Rawa" ul.Zduńska	sklep „Promyk" ul.Mostowa	Market „Rokicki" ul. Starzyńskiego 29 ul. 3 Maja 15	sklep spożywczy p. Krynicka ul. Łęczycka 88	Lewiatan ul. Długa	targowica miejska	PPHU ABC ul. Piątkowska	Sklep spóż.-przem. ul. Swoboda 3	Brzeziański, Stryków ul. Grunwaldzka 7
cukier	3,09	3,25	3,30	3,40	3,15	3,15	3,15	-	3,25	3,29	3,29	3,09	3,3-3,4	3,40	3,20	3,60
mąka szymanowska	1,79	1,79	1,90	1,95	1,89	1,89	1,89	-	2,00	1,79	1,85	1,89	1,8-1,9	1,85	2,00	1,90
chleb	0,85	0,85	1,60	1,60	1,19	1,19	1,19	-	1,20	0,87	1,10	0,95	1,80	1,80	1,40	1,20
ziemniaki	0,49	0,50	0,90	0,90	-	0,79	0,79	-	0,70	0,60	0,50	0,49	0,4-0,6	0,50	0,60	0,50
marchew	1,19	1,05	0,90	1,00	-	-	-	-	-	0,89	1,20	0,49	0,6-1,0	-	0,90	0,90
schab bez kości	15,99	-	15,00	14,50	-	17,60	17,60	16,50	-	-	-	16,49	17,00	-	-	-
wołowe bez kości	13,49	-	15,50	15,20	-	12,90	12,90	13,90	-	-	-	15,09	15,50	-	-	-
wołowe z kością (antrykot)	7,99	-	8,20	8,40	-	10,40	10,40	8,90	-	-	-	-	13,50	-	-	-
łopatka bez kości	10,19	-	10,00	10,50	-	11,80	11,80	-	-	-	-	10,05	10,00	-	-	-
szynka gotowana	15,49	18,99	16,60	16,50	-	13,59	13,59	17,80	17,00	15,28	18,50	12,49	16,20	16,70	-	-
salceson	6,99	6,99	6,80	6,50	-	5,20	5,20	6,80	6,70	-	7,80	3,69	7,20	6,50	7,00	-
kiełbasa zwyczajna	6,99	6,19	6,70	6,80	-	5,79	5,79	6,80	8,00	5,81	9,80	6,39	7,40	7,00	-	-
kiełbasa wiejska	8,65	12,99	9,00	8,80	-	7,30	7,30	9,50	9,90	-	11,20	-	9,30	9,00	9,50	-
parówki	3,99	8,15	6,50	6,20	-	4,29	4,29	5,49	7,50	5,08	8,20	4,99	6,50	4,50	6,50	-
kaszanka	3,99	4,59	4,20	4,20	-	4,40	4,40	3,90	4,10	4,25	4,80	4,95	4,50	4,00	5,00	-
słonina	2,29	-	2,80	2,80	-	2,60	2,60	2,50	-	-	-	2,05	3,50	-	-	-
kurczak	5,59	5,95	5,20	5,50	-	5,60	5,60	5,10	5,30	4,93	-	5,29	5,60	5,80	5,70	-
filet z morszczuka (kg)	9,99	10,39	12,50	12,50	-	10,60	10,60	-	11,00	-	12,50	-	12,00	10,00	-	9,90
makrela wędzona	10,99	-	9,50	10,00	-	10,80	10,80	-	10,50	9,61	10,20	10,99	9,50	10,00	-	10,50
mleko tłuste w folii	1,15	1,39	1,35	1,40	1,38	1,38	1,38	-	1,45	1,39	1,45	1,15	1,35	1,25	1,30	1,35
masło extra	2,39	2,89	2,80	2,80	2,41	2,41	2,41	-	2,60	2,05	2,75	2,49	2,70	2,00	-	2,20
masło śmietankowe	1,92	2,20	2,20	2,25	2,43	2,43	2,43	-	-	2,27	2,25	2,99	2,60	1,85	2,50	2,20
masło roślinne	1,39	1,69	1,80	1,80	1,50	1,50	1,50	-	1,80	1,58	1,75	1,49	1,60	1,60	1,90	1,60
olej	2,96	4,09	4,80	4,80	3,05	3,05	3,05	-	4,09	3,95	3,60	3,79	4,70	4,25	3,60	3,60
jaja (szt.)	0,20	0,24	0,42	0,40	0,39	0,39	0,39	-	0,45	0,41	0,45	0,25	0,4-0,46	0,30	0,40	0,35
twaróg	7,99	8,99	8,60	8,80	9,19	9,19	9,19	-	8,80	8,70	9,10	8,75	8,50	7,80	8,90	8,00

SKARB ROLNIKA

REDAGOWANY PRZY WSPÓŁPRACY Z WOJEWÓDZKIM ODR BRATOSZEWICE - REJON ŁOWICZ

NOTOWANIA Z TARGOWISKA W ŁOWICZU z dnia 18.05.2004 r.

jaja fermowe	15 szt.	4,00
jaja wiejskie	15 szt.	5,50
buraki	kg	1,00
kapusta młoda	szt.	2,50
kapusta biała	kg	1,20
czosnek	szt.	0,80
kapusta pekińska	szt.	2,00
marchew	kg	1,00
pieczarki	kg	4,00
pietruszka	kg	2,20
ogórki	kg	3,50
pomidory	kg	6,50
papryka	kg	14,00
por	szt.	0,80
włoszczyzna	szt.	2,00
miód wielokwiatowy	0,90 l	20,50
cebula	kg	1,00
jabłka	kg	1,20
kapusta kiszona	kg	2,00
rzodkiewka	pęczek	1,00
nać pietruszki	pęczek	0,80
szczypiorek	pęczek	0,50
sałata	szt.	1,00

ROLNIK SPRZEDAJE

(ceny z dnia 18.05.2004 r.)

Żywiec wieprzowy:
- Domaniewice: 4,10 zł/kg + VAT;
- Kiernozia: 4,00 zł/kg + VAT;
- Różyce: 4,10 zł/kg + VAT;
- Ziewanice: 3,90 zł/kg + VAT;
- Wicie: 4,10 zł/kg + VAT.

Żywiec wołowy:
- Domaniewice: byki 4,00 zł/kg + VAT; krowy 2,60 zł/kg + VAT; jałówki 3,00 zł/kg + VAT;
- Kiernozia: byki 4,00 zł/kg + VAT; krowy 2,50 zł/kg + VAT; jałówki 3,00 zł/kg + VAT;
- Różyce: byki 4,20 zł/kg + VAT; krowy 2,50-2,60 zł/kg + VAT; jałówki 3,20 zł/kg + VAT; cielaki 7,00 zł/kg + VAT.

OFERTY PRACY

Powiatowy Urząd Pracy w Łowiczu (stan na 18.05.2004 r.)

- kierowca kat. ABC, uprawnienia spawacz gazowo-elektryczny
- główny energetyk z uprawnieniami
- funkcjonariusz SW
- spawacz gazowo-elektryczny
- pracownik remontowo-budowlany
- specjalista ds. marketingu
- nauczyciel jęz. angielskiego
- fryzjer damsko-męski
- piekarz stołowy
- handlowiec do sprzedaży detalicznej
- główna księgowa
- technolog żywności
- sprzedawca
- kierownik punktu skupu
- portier z grupą inwalidzką II
- specjalista ds. handlu
- dziewiarz
- formowacz
- szwaczka żakietów
- prasowaczka
- osoba do pomocy w księgowości
- murarz
- agent ubezpieczeniowy
- technik elektryk lub mechanik

PUP nie udziela informacji telefonicznie. Zainteresowani proszeni są o kontakt osobisty.

Lekka atletyka - X edycja „Czwartków lekkoatletycznych"

NASI ZDOMINOWALI PODIUM

Skierniewice, 7 maja. Nowy rekord medalowych pozycji sportowców z Ziemi Łowickiej miał miejsce podczas drugiej odsłony wiosennej rywalizacji zawodów z cyklu X edycji „Czwartków Lekkoatletycznych". Aż 46. sportowców z AZS Łowicz, UKS Korabka i SP Domaniewice stanęło na podium podczas tej imprezy. Kolejne zawody odbywały się będą w piątki: 21 i 28 maja, finał miejski w Skierniewicach zaplanowano na 4 czerwca, a finał krajowy w Warszawie odbędzie się w dniach 14-16 czerwca 2004 roku.

■ *60 metrów:*

Dziewczęta: rocznik 1993: 1. Monika Klimczyk (SP 2 Skierniewice) i **Justyna Kujawiak** (SP Domaniewice) - po 9,88 s, 3. **Klaudia Chojecka** (SP 3 UKS Korabka Łowicz) 10,19 s, rocznik 1992: 1. Gabriela Trębska (SP 2 Skierniewice) 9,40 s, 3. **Blanka Sokół** (SP 2 AZS Łowicz) 9,54 s, rocznik 1991: 1. **Maja Matuszewska** (SP 3 UKS Korabka Łowicz) 9,04 s. **Chłopcy:** rocznik 1993: 1. Dawid Dąbrowski (SP 4 Skierniewice) 9,48 s, 3. **Damian Kosiorek** (SP 3 UKS Korabka Łowicz) 9,68 s, rocznik 1992: 1. Mateusz Kowalczyk (SP 2 Skierniewice) 8,94 s, 3. **Sebastian Wielec** (SP Domaniewice) 9,52 s, rocznik 1991: 1. **Arkadiusz Gołaszewski** (SP 2 AZS Łowicz) 8,24 s, 3. **Tobiasz Sójkowski** (SP 1 AZS Łowicz) 8,66 s.

■ *300 metrów:*

Dziewczęta: rocznik 1993: 1. **Sylwia Jaros** (SP Domaniewice) 55,01 s, 3. **Agata Marat** (SP 1 AZS Łowicz) 60,25 s, rocznik 1992: 1. Agnieszka Jarosińska (SP 1 Rawa Mazowiecka) 51,93 s, 2. **Martyna Wodzyńska** (SP Domaniewice) 55,56 s, rocznik 1991: 1. Klaudia Bursztynowicz (SP 2 Skierniewice) 51,84 s. **Chłopcy:** rocznik 1993: 1. Michał Bogucki (SP Kamion) 52,88 s, rocznik 1992: 1. **Damian Sokołowski** (SP Domaniewice) 49,11 s, 2. **Damian Bąba** (SP 3 UKS Korabka Łowicz) 49,87 s, 3. **Sebastian Funk** (SP 3 UKS Korabka Łowicz) 50,64 s, rocznik 1991: 1. Mateusz Laska (SP 2 Skierniewice) 48,48 s.

■ *600 metrów:*

Dziewczęta: rocznik 1993: 1. **Natalia Woźniak** (AZS Łowicz) 2:22,32 min, 2. **Magdalena Grabowicz** (SP Domaniewice) 2:30 min, rocznik 1992: 1. **Honorata Kwestarz** (SP Domaniewice) 2:09,89 min, 2. **Sylwia Dudzińska** (SP 3 UKS Korabka Łowicz) 2:11 min, 3. **Monika Sokół** (SP Domaniewice) 2:42 min, rocznik 1991: 1. **Nina Łazęcka** (SP 3 UKS Korabka Łowicz) 2:03,61 min.

■ *1000 metrów:*

Chłopcy: rocznik 1993: 1. **Jakub Łazęcki** (SP 3 UKS Korabka Łowicz) 3:35,07 min, 2. **Patryk Pomianowski** (SP 1 AZS Łowicz) 3:36 min, rocznik 1992: 1. **Michał Karmelita** (SP 1 UKS Korabka Łowicz) 3:39,05 min, 2. **Kamil Kardjalik** (SP 1 AZS Łowicz) 3:49 min, 3. **Sebastian Sumiński** (SP 2 AZS Łowicz) 4:04 min, rocznik 1991: 1. Daniel Gozdera (SP 2 Skierniewice) 3:22,33 min, 2. **Mateusz Fabjański** (SP Domaniewice) 3:36 min.

■ *Piłka palantowa:*

Dziewczęta: rocznik 1993: 1. **Żaneta Kapusta** (SP Domaniewice) 33,0 m, 3. **Michalina Bura** (SP 3 UKS Korabka Łowicz) 29,0 m, rocznik 1992: 1. Patrycja Jędrzejewska (SP 5 Skierniewice) 45,00 m, , rocznik 1991: 1. Paulina Piątkowska (SP 5 Skierniewice) 51,0 m, 3. **Paulina Burzykowska** (SP 3 UKS Korabka Łowicz) 40,5 m. **Chłopcy:** rocznik 1993: 1. Kamil Kłosiński (SP 4 Skierniewice) 47,0 m, rocznik 1992: 1. Krystian Widuliński (SP 2 Skierniewice) 59,5 m, rocznik 1991: 1. Bartosz Laskowski (SP 5 Skierniewice) 58,0 m.

■ *Skok wzwyż:*

Dziewczęta: rocznik 1993: 1. **Agata Marat** (SP 1 AZS Łowicz) i Agata Tracz (SP 2 Skierniewice) - obie po 110 cm, 3. **Dominika Braszka** (SP 1 AZS Łowicz) 105 cm, rocznik 1992: 1. Gabriela Trębska (SP 2 Skierniewice) 130 cm, 3. **Monika Czyż** (SP 1 AZS Łowicz) 120 cm, rocznik 1991: 1. Barbara Stasik (SP 5 Skierniewice) 135cm, 2. **Weronika Stajuda** (SP Domaniewice) 1,30 m. **Chłopcy:** rocznik 1993: 1. Stefan Popiński (SP 2 Skierniewice) 115 cm, 2. **Tobiasz Felczyński** (SP Domaniewice) 110 cm, rocznik 1992: 1. **Damian Sokołowski** (SP Domaniewice) 135 cm, rocznik 1991: 1. Łukasz Buczek (SP Bolimów) 155 cm, 3. **Paweł Wróblewski** (SP 1 AZS Łowicz) 140.

■ *Skok w dal:*

Dziewczęta: rocznik 1993: 1. **Sylwia Jaros** (SP Domaniewice) 3,89 m, 3. **Klaudia Chojecka** (SP 3 UKS Korabka Łowicz) 3,75 m, rocznik 1992: 1. Zuzanna Szadkowska (SP 5 Skierniewice) 4,03 m, 3. **Sylwia Dudzińska** (SP 3 UKS Korabka Łowicz) 3,86 m, rocznik 1991: 1. Malwina Kwiatkowska (SP 5 Skierniewice) 4,10 m, 2. **Maja Matuszewska** (SP 3 UKS Korabka Łowicz) 4,02 m. **Chłopcy:** rocznik 1993: 1. **Damian Kosiorek** (SP 3 UKS Korabka Łowicz) 4,15 m, rocznik 1992: 1. **Maciej Pochwała** 4,39 m, 2. **Damian Bąba** i **Sebastian Funk** (wszyscy SP 3 UKS Korabka Łowicz) - obaj po 4,33 m, rocznik 1991: 1. **Arkadiusz Gołaszewski** (AZS Łowicz) 5,04 m, 3. **Tobiasz Sójkowski** (SP 1 AZS Łowicz) 4,64 m.

Skierniewice, 14 maja. Tydzień później nasi młodzi sportowcy znowu dominowali w poszczególnych konkurencjach, a tym razem nasi na podium stawali aż 44. razy.

■ *60 metrów:*

Dziewczęta: rocznik 1993: 1. **Justyna Kujawiak** (SP Domaniewice) 9,91 s, rocznik 1992: 1. Gabriela Trębska (SP 2 Skierniewice) 9,29 s, 2. **Magdalena Zwolińska** (SP 3 UKS Korabka Łowicz) 9,30 s, rocznik 1991: 1. **Maja Matuszewska** (SP 3 UKS Korabka Łowicz) 9,11 s, 3. **Ewelina Boczek** (SP 3 UKS Korabka Łowicz) 9,46 s. **Chłopcy:** rocznik 1993: 1. Kamil Kowalczyk (SP 2 Skierniewice) 9,11 s, rocznik 1992: 1. Michał Adamiec (SP 2 Skierniewice) 9,29 s, 3. **Sebastian Wielec** (SP Domaniewice) 9,52 s, rocznik 1991: 1. **Arkadiusz Gołaszewski** (SP 2 AZS Łowicz) 8,34 s, 3. **Tobiasz Sójkowski** (SP 1 AZS Łowicz) 8,93.

■ *300 metrów:*

Dziewczęta: rocznik 1993: 1. **Agata Marat** (SP 1 AZS Łowicz) 56,50 s, 2. **Magdalena Grabowicz** (SP 1 AZS Łowicz) 65,51 s, rocznik 1992: 1. Zuzanna Szadkowska (SP 5 Skierniewice) 51,93 s, 2. **Sylwia Dudzińska** (SP 3 UKS Korabka Łowicz) 55,32 s, rocznik 1991: 1. Kaja Szczapa (SP 5 Skierniewice) 52,05 s. **Chłopcy:** rocznik 1993: 1. Michał Bogucki (SP Kamion) 50,23 s, rocznik 1992: 1. **Sebastian Funk** (SP 3 UKS Korabka Łowicz) 48,89 s, 2. **Damian Sokołowski** (SP Domaniewice) 52,43 s, 3. **Damian Bąba** (SP 3 UKS Korabka Łowicz) 54,40 s, rocznik 1991: 1. Mateusz Laska (SP 2 Skierniewice) 48,49 s, 2. **Przemysław Mrzygłód** (SP Domaniewice) 51,75 s.

■ *600 metrów:*

Dziewczęta: rocznik 1993: 1. **Natalia Woźniak** (SP 2 AZS Łowicz) 2:31,09 min, rocznik 1992: 1. Marta Kowalczyk (SP 1 Rawa Maz.) 1:59,63 min, 2. **Sylwia Dudzińska** (SP 3 UKS Korabka Łowicz) 2:06 min, rocznik 1991: 1. Małgorzata Piotrowska (SP 1 Rawa Maz.) 1:58,98 min, 3. **Nina Łazęcka** (SP 3 UKS Korabka Łowicz) 2:03 min.

■ *1000 metrów:*

Chłopcy: rocznik 1993: 1. **Patryk Pomianowski** (SP 1 AZS Łowicz) 3:23,26 min, 2. **Jakub Łazęcki** (SP 3 UKS Korabka Łowicz) 3:39min, 3. **Piotr Brzeziński** (SP 1 AZS Łowicz) 3:58 min, rocznik 1992: 1. **Michał Karmelita** (SP 1 UKS Korabka Łowicz) 3:41,54 min, 2. **Kamil Kardjalik** (SP 1 AZS Łowicz) 3:47min, rocznik 1991: 1. Daniel Gozdera (SP 2 Skierniewice) 3:23,26 min, 2. **Paweł Wróblewski** (SP 1 AZS Łowicz) 3:30 min, 3. **Witold Kapusta** (SP 1 AZS Łowicz) 3:34 min.

■ *Piłka palantowa:*

Dziewczęta: rocznik 1993: 1. Aldona Galińska (SP 5 Skierniewice) 33,5 m, 2. **Michalina Bura** (SP 3 UKS Korabka Łowicz) 32,0 m, rocznik 1992: 1. Angelika Kita (SP 2 Skierniewice) 38,0 m, rocznik 1991: 1. Paulina Piątkowska (SP 5 Skierniewice) 46,0 m, 3. **Paulina Burzykowska** (SP 3 UKS Korabka Łowicz) 39,5 m. **Chłopcy:** rocznik 1993: 1. Kamil Kot (SP 1 Skierniewice) 47,5 m, rocznik 1992: 1. Krystian Widuliński (SP 2 Skierniewice) 57,0 m, rocznik 1991: 1. Maciej Blus (SP 5 Skierniewice) 51,0 m.

■ *Skok wzwyż:*

Dziewczęta: rocznik 1993: 1. **Żaneta Kapusta, Paulina Pawlata** (obie SP Domaniewice) i **Agata Marat** (SP 1 AZS Łowicz) - wszystkie po 110 cm, rocznik 1992: 1. Zuzanna Szum (SP 5 Skierniewice) 130 cm, 3. **Monika Czyż** (SP 1 AZS Łowicz) 120 cm, rocznik 1991: 1. Barbara Stasik (SP 5 Skierniewice) 140cm. **Chłopcy:** rocznik 1993: 1. Albert Krupa (SP 2 Skierniewice) 115 cm, 3. **Piotr Brzeziński** (SP 1 AZS Łowicz) 110 cm, rocznik 1992: 1. **Damian Sokołowski** (SP Domaniewice) 135 cm, rocznik 1991: 1. **Paweł Wróblewski** (SP 1 AZS Łowicz) 145 cm.

■ *Skok w dal:*

Dziewczęta: rocznik 1993: 1. **Justyna Kujawiak** (SP 3 UKS Korabka Łowicz) 3,72 m, 2. **Klaudia Chojecka** (SP 3 UKS Korabka Łowicz) 3,72 m, 3. **Milena Płacheta** (SP 3 UKS Korabka Łowicz) 3,57 m, rocznik 1992: 1. Małgorzata Wysocka (SP 5 Skierniewice) 3,99 m, 3. **Magdalena Godziszewska** (SP 3 UKS Korabka Łowicz) 3,87 m, rocznik 1991: 1. **Ewelina Boczek** (SP 3 UKS Korabka Łowicz) 4,23 m, 2. **Małgorzata Kozieł** (SP 1 AZS Łowicz) 3,95 m. **Chłopcy:** rocznik 1993: 1. Dawid Dąbrowski (SP 4 Skierniewice) 4,16 m, 2. **Jakub Łązęcki** (SP 3 UKS Korabka Łowicz) 3,98 m 3. **Damian Kosiorek** (SP 3 UKS Korabka Łowicz) 3,96 m, rocznik 1992: 1. Mateusz Kowalczyk (SP 2 Skierniewice) 4,40 m, 2. **Damian Bąba** (SP 3 UKS Korabka Łowicz) 4,23 m, rocznik 1991: 1. **Arkadiusz Gołaszewski** (SP 2 AZS Łowicz) 5,04 m, 3. **Tobiasz Sójkowski** (SP 1 AZS Łowicz) 4,67 m. *(p)*

Lekka atletyka - Akademickie Mistrzostwa Łodzi

Aż trzynaście medali

Łódź, 13 maja. Aż trzynaście medali zdobyli podczas Akademickich Mistrzostw Łodzi w lekkiej atletyce zawodnicy AZS Łowicz. Najlepiej wypadli sprinterzy: **Ewelina Pierzykowska** i **Łukasz Papuga** zdobyli po dwa medale. Pietrzykowska na 200 m była pierwsza z czasem 28,81 s oraz druga na 100 m II (13,42 s). Natomiast Papuga triumfował w biegu na 100 m (11,75 s) i był drugi na 200 m (23,70 s).

Pozostałe wyniki łowiczan: pierwsze miejsca w biegu na 400 m wywalczyła **Agnieszka Kędziora** (1:04,49 min) i **Adam Kośliński** (58,57 s), druga w konkursie skoku w dal była **Edyta Pleban** (4,40 m), srebrne medale zdobyli także **Tomasz Ścibiorek** na 800 m (2:12,16 min) i **Dawid Gajda** na 1500 m (4:25,34 min), a brązowe: na 100 m **Karolina Pierzchała** (15,12 s) i **Adam Dmochowski** (11,85 s), **Piotr Ryzlak** w biegu na 200 m (23,96 s) i **Przemysław Plichta** w pchnięciu kulą (9,90 m). Ponadto czwarte miejsca zajęli: **Marcin Salamon** na 200 m (25,10 s) i **Michał Jaworski** w skoku w dal (5,86 m), a piąte **Paweł Gajewski** na 100 m 12,43 s oraz **Kamil Oleszkin** w skoku w dal (5,82 m). *(p)*

REKLAMA

Oferta specjalna dla emerytów i rencistów
POŻYCZKA SENIOR
od 12%
oprocentowanie rzeczywiste dla kwoty 3000 PLN i okresu 36 miesięcy wynosi 19,10 %
bez poręczyciela do kwoty 1 500 PLN
maksymalna kwota 7 000 PLN
Najtańsze przelewy (opłaty za gaz, telefon, itp.) tylko 2,80 PLN
SKOK IM. F. STEFCZYKA
O/ ŁOWICZ, UL. STANISŁAWSKIEGO 22
TEL. (046) 830 20 89, 830 21 53
R-469

OKNA Z PCV
DREWNO
ALUMINIUM
Rabaty
Najwięksi producenci
Najniższe ceny
Łowicz
ROL-PLAST
ul. Mostowa 28
Tel./fax 837-32-06
OKFENS - 2
R-19

HURTOWNIA
SALETRA - 700 zł/t
SALETRZAK - 680 zł/t
MOCZNIK
• nawozy inne
• węgiel
• miał
• koks
• groszek EKO
NAWOZY POLSKIE
MOŻLIWOŚĆ DOWOZU
Klimkiewicz, Kaźmierski
Łowicz, ul. Łęczycka 114
Tel. (0-46) 837-11-72
R-567

Spółka LUKAS
ZATRUDNI
AGENTÓW FINANSOWYCH
ZAKRES OBOWIĄZKÓW:
▪ sprzedaż produktów finansowych,
▪ aktywne pozyskiwanie klientów na rynku,
▪ doradztwo w zakresie oferowanych produktów,
WYMAGANIA:
▪ wykształcenie min. średnie,
▪ prowadzenie działalności gospodarczej lub gotowość do jej założenia,
▪ komunikatywność, umiejętność nawiązywania kontaktów z klientami,
▪ orientacja na rynku usług finansowych,
▪ prawo jazdy kat. B.
OFERTY PROSZĘ PRZYSYŁAĆ NA ADRES:
LUKAS S.A., Al. Jana Pawła II 29,
00-867 Warszawa z dopiskiem „Agent"
R-705

Nowo otwarta
HURTOWNIA ROWERÓW
ZAPRASZA
ŁOWICZ
ul. Magazynowa 9
tel. 0-695-608-751
R-672

SIB ŁOWICZ
BETONIARNIA
Spółdzielnia Inwestycji i Budownictwa w Łowiczu
OFERUJE PAŃSTWU
■ stropy teriva
■ kręgi, przepusty
■ kostkę brukową
■ bloczki betonowe
■ pustaki zasypowe
■ nadproża
■ galanterię betonową
99-400 Łowicz, ul. Kaliska 103,
tel. (046) 837 32 79, 837 41 38, fax 837 47 98
e-mail: SIB@winkhaus.com.pl;
internet: http://www.winkhaus.com.pl/sib
Zapraszamy w godz. 7.00-17.00
R-504

PRODUCENT
▪ Stropy Teriva do 7,80 ▪ Bloczki betonowe
▪ pustaki ścienne ▪ ogrodzenia betonowe
▪ kręgi ▪ przepusty ▪ płyty drogowe YOMB
▪ belki nadprożowe
HURTOWA SPRZEDAŻ MATERIAŁÓW BUDOWLANYCH
▪ Ytong ▪ Suporek ▪ cegła Plecewice
▪ cegła klinkierowa ▪ stal ▪ wyroby hutnicze
▪ blachy dachowe (szwedzkie SAAB)
▪ alucynk ▪ cement ▪ wapno ▪ inne
Dowóz, rozładunek HDS
Złaków Borowy 24 k/Zdun
tel./fax (046) 839-13-85, 838-72-12
0601-303-235
R-343

NAJTANIEJ
w PHU ANROB
- cegła plecewicka
- klinkiery
- cement
- wapno
- stal
- deski
- krokwie
ROZŁADUNEK HDS
MOŻLIWOŚĆ DOWOZU
Ponadto:
nawozy, otręby, śruta sojowa, słonecznikowa, rzepakowa
Dąbkowice Górne 44, (046) 838-90-46
SKR Płaskocin, (046) 838-46-76
SKR Kocierzew Płn., (046) 838-48-28
R-568

Sport szkolny - Powiatowa Gimnazjada Szkolna w piłce nożnej

„DWÓJKA" ZNOWU NAJLEPSZA

OKRĘG ŁOWICKI:

Łowicz, 30 kwietnia. Cztery zespoły wystąpiły w eliminacjach okręgu łowickiego, a awans do finału PGS wywalczyły zespoły Gimnazjum Nr 2, którzy bronią mistrzowskiego tytułu sprzed roku oraz Gimnazjum Nr 4 (nauczyciel w-f **Stefan Staszewski**).

Mecze półfinałowe:

■ **GP 1 Łowicz - GP 4 Łowicz 0:1 (0:1);** br.: Mateusz Czubek.

■ **GP 2 Łowicz - GP 3 Łowicz 1:0 (1:0);** br.: Bartosz Włuczyński.

Mecz o 3. miejsce:

■ **GP 1 Łowicz - GP 3 Łowicz 1:1 (0:0),** w rzutach karnych 6:5; br.: Patryk Patos.

Mecz o 1. miejsce:

■ **GP 2 Łowicz - GP 4 Łowicz 1:0 (0:0);** br.: Maciej Zieliński.

1. GP 2 Łowicz	2	6	2-0
2. GP 4 Łowicz	2	3	1-1
3. GP 1 Łowicz	2	1	1-2
4. GP 3 Łowicz	2	1	1-2

OKRĘG POŁUDNIOWY:

Domaniewice, 29 kwietnia. Także cztery zespoły wystąpiły w zawodach okręgowych w Domaniewicach, a awans do turnieju okręgowego wywalczyły dwie najlepsze drużyny: Gimnazjum w Łyszkowicach (nauczycielka w-f **Teresa Grabowicz**) i Gimnazjum Nr 2 w Dzierzgówku (nauczyciel w-f **Daniel Trygiel**).

■ **GP 1 Kompina - GP 2 Dzierzgówek 0:2 (0:1)**

■ **GP Domaniewice - GP Łyszkowice 0:4 (0:3)**

■ **GP Łyszkowice - GP 1 Kompina 2:0 (0:0)**

■ **GP Domaniewice - GP 2 Dzierzgówek 0:2 (0:1)**

■ **GP Łyszkowice - GP 2 Dzierzgówek 0:0**

■ **GP Domaniewice - GP 1 Kompina 0:0**

1. GP Łyszkowice	3	7	6-0
2. GP 2 Dzierzgówek	3	7	4-0
3. GP 1 Kompina	3	1	0-4
4. GP Domaniewice	3	1	0-6

OKRĘG PÓŁNOCNY:

Chąśno, 27 kwietnia. Trzy zespoły zmierzyły się na boisku Olimpii w Chąśnie, a najlepszą okazała się drużyna gospodarzy - uczniów Gimnazjum w Błędowie, którzy awansowali tym samym do finału mistrzostw powiatu łowickiego w piłce nożnej.

W spotkaniu finałowym padła tylko jedna bramka dająca zwycięstwo ekipie Gimnazjum Nr 2 z Łowicza.

■ **PG Błędów - GP Kiernozia 1:0;** br.: Łukasz Wiśniewski.

■ **GP Kiernozia - GP Kocierzew 0:1**

■ **PG Błędów - GP Kocierzew 3:2;** br.: Łukasz Myszewski 2 i Aleksander Bogucki.

1. PG Błędów	2	6	4-2
2. GP Kocierzew	2	3	3-3
3. GP Kiernozia	2	0	0-2

W zwycięskiej drużynie Gimnazjum w Błędowie grali: Sławomir Pietrzak, Dominik Bogusz, Łukasz Wiśniewski, Łukasz Myszewski, Aleksander Bogucki, Przemysław Kolos, Hubert Łysio, Jarosław Matuszewski, Dominik Lenarczyk, Daniel Lenarczyk, Adam Anyszka, Tomasz Franaszek, Norbert Białkowski i Sebastian Wachowicz - nauczyciel w-f **Andrzej Błażejewski**.

OKRĘG ZACHODNI:

Zduny, 30 kwietnia. Tylko dwa zespoły wystąpiły w turnieju zespołów okręgu zachodniego (zabrakło tylko ekipy GP Popów), a w jedynym spotkaniu zespół Gimnazjum w Nowych Zdunach (nauczycielka w-f **Aleksandra Mostowska**) zapewnił sobie awans do turnieju powiatowego.

■ **GP Nowe Zduny - GP Bielawy 3:1 (3:1);** br.: Artur Wolski 2 i Marek Guzek.

1. GP Nowe Zduny	1	3	3-1
2. GP Bielawy	1	0	1-3

FINAŁ PGS:

Domaniewice, 5 maja. W finałach PGS w piłce nożnej wystąpiło sześć ekip, a najlepszą okazała się najlepsza także przed rokiem drużyna Gimnazjum Nr 2 w Łowiczu.

Mecze eliminacyjne:

■ **GP 4 Łowicz - PG Błędów 2:0 (1:0);** br.: Piotr Sędkowski i Maciej Jędrachowicz.

■ **GP Nowe Zduny - GP 2 Dzierzgówek 0:1 (0:0);** br.: Mateusz Osóbka.

Mecze półfinałowe:

■ **GP 2 Łowicz - GP 4 Łowicz 2:1 (2:1);** br.: Konrad Bolimowski 2 - Maciej Jędrachowicz.

■ **GP Łyszkowice - GP 2 Dzierzgówek 0:0,** w rzutach karnych 4:2.

Mecz o 1. miejsce:

■ **GP 2 Łowicz - GP Łyszkowice 1:0 (0:0);** br.: Konrad Bolimowski.

1. GP 2 Łowicz	2	6	3-1
2. GP Łyszkowice	2	1	0-1
3. GP 2 Dzierzgówek	2	4	1-0
GP 4 Łowicz	2	3	3-2
5. GP Nowe Zduny	1	0	0-1
PG Błędów	1	0	0-2

W drużynie Gimnazjum Nr 2 w Łowiczu grali: Maciej Malarski - Konrad Bolimowski (3), Maciej Zieliński, Bartosz Włuczyński, Maciej Dylik, Artur Koniutis, Maciej Więckowski, Andrzej Osowski, Radosław Domińczak, Łukasz Krukowski, Paweł Nowak, Piotr Kaczor i Damian Kędziora - nauczyciel w-f **Zbigniew Gronczewski**. *(p)*

Sport szkolny - Rejonowa IMS w „Piłkarskich Piątkach"

„Czwórka" już w finałach

Ostrowy, 13 maja. W dwa dni po „wpadce" w turnieju „Coca Cola Cup 2004" reprezentacja Szkoły Podstawowej Nr 4 w Łowiczu zagrała w mistrzostwach regionu skierniewickiego Szkolnego Związku Sportowego w mini piłce nożnej. W zawodach tych wystąpili mistrzowie pięciu powiatów: skierniewickiego grodzkiego i ziemskiego, rawskiego, kutnowskiego i łowickiego, a podopieczni **Pawła Dolińskiego** odnieśli dwa pewne zwycięstwa. Najpierw w półfinale rozgromili rywali z SP Głuchów 7:1, a w meczu o pierwsze miejsce pokonali gospodarzy turnieju - piłkarzy SP Nowe Ostrowy 1:0 (graczy miejscowej Ostrovianki).

W ten sposób młodzi piłkarze z „Czwórki" awansowali do finałów Wojewódzkich Igrzysk Młodzieży Szkolnej w „Piłkarskich Piątkach", które odbędą się w piątek 21 maja w Warcie k. Sieradza.

MECZ ELIMINACYJNY:

■ **SP Głuchów - SP Sadkowice 3:2 (1:1)**

MECZE PÓŁFINAŁOWE:

■ **SP Nowe Ostrowy - ZSI Skierniewice 4:0 (2:0)**

■ **SP 4 Łowicz - SP Głuchów 7:1 (4:1);** br.: Bartosz Ciesielski 5, Michał Marcinowski i Michał Felczyński.

MECZ O 3. MIEJSCE:

■ **ZSI Sk-ce - SP Głuchów 1:3 (0:1)**

MECZ O 1. MIEJSCE:

■ **SP Nowe Ostrowy - SP 4 Łowicz 0:1 (0:1);** br.: Bartosz Ciesielski.

1. SP 4 Łowicz	2	6	8-1
2. SP Nowe Ostrowy	2	3	4-1
3. SP Głuchów	3	6	7-10
4. ZSI Skierniewice	2	0	1-7
5. SP Sadkowice	1	0	2-3

Mistrzami Łowicza okazali się uczniowie „Czwórki", a w zespole tym grali: Rafał Zieliński - Bartosz Ciesielski (6), Michał Marcinowski (1), Michał Felczyński (1), Patryk Krzeszewski i Tomasz Gajda - nauczyciel w-f **Paweł Doliński**. *(p)*

Sport szkolny - RGS w piłce nożnej

Gimnazjum Nr 2 bez bramki

Skierniewice, 11 maja. Ekipa łowickiej „Dwójki" w rozgrywanym na bocznym boisku Unii Skierniewice turnieju w ramach Rejonowej Gimnazjady Szkolna w piłce nożnej nie zdołali zdobyć choćby jednej bramki. Łowiczanie przegrali zarówno z rywalami z Rawy Mazowieckiej, jak i Skierniewic zajmując ostatecznie czwarte miejsce w rejonie skierniewickim.

MECZE PÓŁFINAŁOWE:

■ **GP 2 Rawa Maz. - GP 2 Łowicz 2:0 (1:0)**

■ **GP 1 Skierniewice - GP 3 Kutno 1:1 (0:0),** w rzutach karnych 2:4.

MECZ O 3. MIEJSCE:

■ **GP 1 Sk-ce - GP 2 Łowicz 3:0 (2:0)**

MECZ O 1. MIEJSCE:

■ **GP 2 Rawa Mazowiecka - GP 3 Kutno 2:1 (1:1)**

1. GP 2 Rawa Maz.	2	6	4-1
2. GP 3 Kutno	2	1	2-3
3. GP 1 Skierniewice	2	4	4-1
4. GP 2 Łowicz	2	0	0-5

W Gimnazjum Nr 2 występowali: Maciej Malarski - Andrzej Osowski, Konrad Bolimowski, Maciej Zieliński, Bartosz Włuczyński, Maciej Dylik, Łukasz Krukowski, Artur Koniutis, Paweł Nowak, Piotr Kaczor, Maciej Więckowski, Radosław Domińczak, Damian Kędziora Grochowski i Maciej Wawrzyniecki - nauczyciel w-f **Zbigniew Gronczewski**.

Judo - Międzywojewódzkie Mistrzostwa Młodzików

Trójka na podium

Łódź, 9 maja. Trójka młodych zawodników MKS „Zryw" zajęła miejsca na podium w Międzywojewódzkich Mistrzostwach Młodzików w judo, które odbyły się w hali sportowej ŁPKS „Gwardia". Najlepiej z podopiecznych trenera **Macieja Sikorskiego** spisał się uczeń Gimnazjum Nr 1 w Łowiczu - **Kamil Gmosiński**, który w wadze do 66 kg wywalczył drugie miejsce. Trzecie miejsca zajęli: **Aleksandra Antosik** (SP 2) w wadze do 63 kg oraz **Krzysztof Urbanek** (GP 1) w kategorii do 42 kg.

REKLAMA

Europejska jakość!
www.terrazyt.pl
OKNA DRZWI
TERRAZYT®
Okna i drzwi na całe życie...
KOLOROWA
PROMOCJA MAJOWA
Tylko my pomalujemy Twoje okna na dowolny kolor - BEZ DOPŁATY!
UWAGA! Promocja dotyczy okien PCV na zamówienie jednostronnie lakierowanych i trwa do końca maja 2004r
ŁOWICZ, UL. POWSTAŃCÓW 10 G TEL./FAX 046 / 830-20-78 R-584

AUTO KOMIS POLMOBLICH OFERUJE

MARKA, TYP	ROK	KOLOR	PRZEBIEG	CENA
PALIO WEEKEND 1,6 16V HL DODATKI: centralny zamek, immobilizer, siedzenie tylne dzielone, szyby atermiczne, szyby sterowane elektrycznie, tapicerka welurowa	1998	stalowy metalik	66 800	22 000
PALIO WEEKEND 1,4 EL	1999	stalowy metalik	88 000	18 000
SIENA 1.6 16V HL DODATKI: I właściciel, centralny zamek, immobilizer, reflektory przeciwmgielne, siedzenie tylne dzielone, szyby atermiczne sterowane elektrycznie, tapicerka welurowa	1998	wiśnia metalik	104 000	17 800
PUNTO 1,2 3d	2000	czerwony	63 000	22 000
TIPO 1,4	1994	biały	138 000	7 000
CC 900 VAN	1998	czerwony	88 000	7 000
CC 700	1993	czarny	98 00	5 800
126	1996	czerwony	88 000	3 700
RENAULT MEGANE 1,4 5d	1996	wiśnia metalik	116 000	21 500
FORD FIESTA 1,8D 3d	1996	biały	100 500	15 000
FORD FIESTA 1,1 3d	1992	biały	124 000	7 000

✓ Przyjmujemy samochody używane w rozliczeniu, przy zakupie nowego auta
✓ Przyjmujemy samochody używane do komisu ✓ Odkupujemy samochody używane R-6
POLMOBLICH, Łowicz, ul. Blich 34, tel. (0...46) 837-37-10 ZAPRASZAMY: pon.-pt. 8-17, sob. 8-13

AGROCENTRUM „MAZOWSZE" Sp. z o.o.
ul. Płocka 38, 96-500 Sochaczew
tel./fax (046) 863-57-05
NASIONA DLA PROFESJONALISTÓW
NOWY SKLEP OGRODNICZY
ZAPRASZA ZYGMUNT BOLESTA
znany handlowiec
▪ nasiona dla profesjonalistów firm holenderskich ▪ środki ochrony roślin ▪ podłoża ogrodnicze ▪ nawozy ▪ torfy ▪ sprzęt ogrodniczy ▪ materiał szkółkarski ▪ folie i agrowłóknina R-579

WIMAX®
✓ nawozy
✓ materiały budowlane
✓ węgiel
✓ transport ciężarowy
Stryków, ul. Rolnicza 6A
tel. 042/719-93-63, tel./fax 042/719-93-64
www.wimax.com.pl
e-mail: biuro@wimax.com.pl R-598

Lokal bezalkoholowy
u Błażeja
czynny codziennie od 9.00
ul. 11 listopada 7
tel. 046/837-64-73 R-1

NAJTAŃSZE W POLSCE
KRÓTKIE TERMINY
NAGROBKI Z GRANITU
RATY RATY RATY
Punkty sprzedaży:
DMOSIN k. Głowna przy trasie Głowno-Brzeziny czynne codziennie
KRĘPA k. Łowicza przy trasie Łowicz-Głowno czynne od pon. do sob. w godz. 10.00-17.00
Proszę dzwonić: tel. (046) 874-73-91 wieczorem kom. 0-607-364-068 całą dobę
▪ schody ▪ parapety ▪ płytki ▪ blaty ▪ meble ogrodowe ▪ inne wyroby z granitu GR-18
WYSTAWA WZORÓW NA MIEJSCU

Piłka nożna - wojewódzkie ligi juniorów, „Deyny", „Michałowicza" i „Kuchara"

STARSI JESZCZE WALCZĄ

■ *WOJEWÓDZKA LIGA JUNIORÓW STARSZYCH:*

20. kolejka: Włókniarz Pabianice - UKS SMS Łódź 0:4, **Pelikan Łowicz - MKS Kutno 0:2**, WKS Wieluń - Piotrcovia Piotrków 4:0, ŁKS Łódź - PMOS Zduńska Wola 3:0, GKS Bełchatów - Widzew Łódź 0:1, Górnik Łęczyca - Concordia Piotrków 2:0, ChKS Łódź - Ceramika Opoczno 5:3.

21. kolejka: ChKS Łódź - Włókniarz Pabianice 2:3, Ceramika Opoczno - Górnik Łęczyca 9:1, Concordia Piotrków - GKS Bełchatów 1:0, Widzew Łódź - ŁKS Łódź 2:3, PMOS Zduńska Wola - WKS Wieluń 1:1, **Piotrcovia Piotrków - Pelikan Łowicz 2:1**, MKS Kutno - UKS SMS Łódź 2:2.

22. kolejka: Włókniarz Pabianice - MKS Kutno 0:1, UKS SMS Łódź - Piotrcovia Piotrków 7:0, **Pelikan Łowicz - PMOS Zduńska Wola 2:0**, WKS Wieluń - Widzew Łódź 2:3, ŁKS Łódź - Concordia Piotrków 5:1, GKS Bełchatów - Ceramika Opoczno 0:1, Górnik Łęczyca - ChKS Łódź 1:5.

1. UKS SMS Łódź	22	56	103-18
2. ŁKS Łódź	21	55	92-21
3. GKS Bełchatów	22	43	49-22
4. Widzew Łódź	22	41	50-29
5. Piotrcovia Piotrków	21	34	42-62
6. ChKS Łódź	22	33	45-41
7. WKS Wieluń	22	26	37-45
8. MKS Kutno	22	25	30-50
9. PMOS Zduńska Wola	22	24	27-44
10. Concordia Piotrków	22	21	30-62
11. Ceramika Opoczno	22	21	50-70
12. Włókniarz Pabianice	22	20	24-45
13. Górnik Łęczyca	22	20	23-65
14. Pelikan Łowicz	**22**	**20**	**29-57**

■ *WOJEWÓDZKA LIGA JUNIORÓW MŁODSZYCH:*

20. kolejka: Włókniarz Pabianice - UKS SMS Łódź 0:4, Salos Sieradz - RKS Radomsko 2:1, ŁKS Łódź - Pogoń Zduńska Wola 1:0, GKS Bełchatów - Widzew Łódź 1:5, Start Łódź - Unia Skierniewice 4:1, ChKS Łódź - Lechia Tomaszów Mazowiecki 4:0, **Pelikan Łowicz - MKS Kutno 0:3 (w.o.)**.

21. kolejka: ChKS Łódź - Włókniarz Pabianice 3:3, Lechia Tomaszów Mazowiecki - Start Łódź 2:1, Unia Skierniewice - GKS Bełchatów 2:3, Widzew Łódź - ŁKS Łódź 0:3, Pogoń Zduńska Wola - Salos Sieradz 2:2, **RKS Radomsko - Pelikan Łowicz 3:0 (w.o.)**, MKS Kutno - UKS SMS Łódź 0:5.

22. kolejka: Włókniarz Pabianice - MKS Kutno 1:0, UKS SMS Łódź - RKS Radomsko 6:0, **Pelikan Łowicz - Pogoń Zduńska Wola 0:3 (w.o.)**, Salos Sieradz - Widzew Łódź 1:3, ŁKS Łódź - Unia Skierniewice 8:0, GKS Bełchatów - Lechia Tomaszów Mazowiecki 4:1, Start Łódź - ChKS Łódź 1:1.

1. UKS SMS Łódź	21	60	105-12
2. GKS Bełchatów	22	55	73-31
3. ŁKS Łódź	22	41	49-21
4. Włókniarz Pabianice	22	39	72-31
5. Widzew Łódź	22	37	41-32
6. ChKS Łódź	22	32	29-25
7. Salos Sieradz	21	29	36-40
8. Start Łódź	22	28	35-33
9. Pelikan Łowicz	**22**	**26**	**22-41**
10. RKS Radomsko	22	25	27-35
11. Lechia Tomaszów	22	22	30-66
12. Unia Skierniewice	22	22	27-58
13. Pogoń Zduńska Wola	22	13	18-66
14. MKS Kutno	22	12	21-65

■ *WOJEWÓDZKA LIGA „DEYNY":*

Zaległy mecz 15. kolejki: UKS SMS Łódź - ŁKS Łódź 3:0.

16. kolejka: Piotrcovia Piotrków - Ceramika Opoczno 6:1, Włókniarz Zelów - Widzew Łódź 1:2, MKS PMOS Zduńska Wola - Pelikan Łowicz 0:0, Unia Skierniewice - UKS SMS Łódź 0:11, ŁKS Łódź - Juvenia Wysokienice 8:1, Włókniarz Trzy Korony Pabianice - GKS Bełchatów 1:1.

17. kolejka: Włókniarz Trzy Korony Pabianice - Piotrcovia Piotrków 1:0, GKS Bełchatów - ŁKS Łódź 1:1, Juvenia Wysokienice - Unia Skierniewice 5:2, UKS SMS Łódź - MKS PMOS Zduńska Wola 9:0, Pelikan Łowicz - Włókniarz Zelów 3:0, Widzew Łódź - Ceramika Opoczno 2:2.

1. UKS SMS Łódź	17	43	94-13
2. Widzew Łódź	17	40	70-17
3. ŁKS Łódź	17	36	41-16
4. GKS Bełchatów	17	33	54-22
5. Pelikan Łowicz	**17**	**31**	**45-29**
6. Włókniarz Pabianice	17	24	41-24
7. Ceramika Opoczno	17	22	46-43
8. PMOS Zduńska Wola	17	20	27-41
9. Piotrcovia	17	20	42-45
10. Juvenia Wysokienice	17	15	23-88
11. Unia Skierniewice	17	4	17-106
12. Włókniarz Zelów	17	2	14-73

■ *WOJEWÓDZKA LIGA „MICHAŁOWICZA":*

17. kolejka: Włókniarz Pabianice - RKS Radomsko 1:3, GKS Bełchatów - ŁKS Łódź, UKS SMS Łódź - Warta Sieradz 6:0, Orzeł Łódź - Lechia Tomaszów Mazowiecki 2:1, ChKS Łódź - Ceramika Opoczno 2:1. Pauza: WKS Wieluń.

1. ŁKS Łódź	15	35	45-23
2. GKS Bełchatów	16	32	55-13
3. UKS SMS Łódź	14	30	43-13
4. Orzeł Łódź	15	25	23-25
5. ChKS Łódź	15	25	28-20
6. Lechia Tomaszów Maz.	15	23	23-20
7. Ceramika Opoczno	15	21	26-34
8. WKS Wieluń	15	20	31-41
9. Warta Sieradz	16	11	14-42
10. Włókniarz Pabianice	15	9	18-43
11. RKS Radomsko	15	5	15-39

■ *WOJEWÓDZKA LIGA „KUCHARA":*

18. kolejka: UKS SMS Łódź - ŁKS Łódź 6:0, Lechia Tomaszów Mazowiecki - Unia Skierniewice 4:0, GKS Bełchatów - Widzew Łódź 2:3, ChKS Łódź - Ceramika Opoczno, GUKS Gorzkowice - MULKS Łask, **Pelikan Łowicz - Start Łódź 0:5**. *(p)*

1. UKS SMS Łódź	18	49	95-8
2. Widzew Łódź	17	41	62-20
3. ŁKS Łódź	18	41	51-17
4. Ceramika Opoczno	18	34	68-29
5. Lechia Tomaszów	18	31	41-37
6. GKS Bełchatów	18	26	41-38
7. Start Łódź	18	24	38-37
8. ChKS Łódź	17	22	35-31
9. Unia Skierniewice	18	22	40-46
10. Pelikan Łowicz	**18**	**10**	**24-54**
11. GUKS Gorzkowice	17	4	7-68
12. MULKS Łask	16	1	11-126

Piłka nożna - skierniewickie ligi okręgowe juniorów, młodzików i orlików

Awans z pierwszego miejsca

LIGA OKRĘGOWA JUNIORÓW:

Na cztery kolejki przed końcem ekipa Pogoni Bełchów zachowuje wciąż szanse na drugie miejsce w lidze okręgowej.

18. kolejka: Sobpol Konopnica - Torpedo Celinów 3:6, **Czarni Bednary - Macovia Maków 3:3, Pogoń Bełchów - GLKS Wołucza 1:1**, Widok Skierniewice - Orlęta Cielądz 2:4, **Mazovia Rawa Mazowiecka - Rawka Bolimów 4:0**.

1. Mazovia Rawa Maz. (1)	13	35	80-9
2. GLKS Wołucza (4)	15	28	51-29
3. Pogoń Bełchów (2)	**14**	**28**	**46-25**
4. Widok Skierniewice (3)	15	26	45-26
5. Torpedo Celinów (6)	15	24	66-41
6. Czarni Bednary (5)	**15**	**20**	**35-41**
7. Orlęta Cielądz (7)	15	19	42-56
8. Rawka Bolimów (8)	**15**	**16**	**35-44**
9. Sobpol Konopnica (9)	14	8	29-83
10. Macovia Maków (10)	15	2	21-96

LIGA OKRĘGOWA „DEYNY":

12. kolejka: **Białka Biała Rawska - Dar Placencja 4:2, Sierakowianka Sierakowice - Pałac Nieborów 18:1**, Sokół Regnów - Widok Skierniewice 2:0, **Mazovia Rawa Mazowiecka - Olimpia Chąśno 6:1**.

1. Mazovia Rawa Maz. (1)	12	36	109-8
2. Białka Biała Rawska (3)	12	26	50-19
3. Widok Skierniewice (2)	12	25	71-17
4. Sokół Regnów (5)	12	22	37-25
5. Sierakowianka (4)	12	17	37-36
6. Dar Placencja (6)	**12**	**8**	**14-48**
7. Olimpia Chąśno (7)	**12**	**6**	**17-53**
8. Pałac Nieborów (8)	**12**	**0**	**2-141**

KLASA OKRĘGOWA MICHAŁOWICZA:

Astra Zduny wciąż zajmuje drugie miejsce w lidze okręgowej „Deyny", ale raczej mało prawdopodobne jest dogonienie Widoku Skierniewice.

12. kolejka: **Victoria Bielawy - Sobpol Konopnica 3:0, Kopernik Kiernozia - Macovia Maków 2:0, Astra Zduny - Olympic Słupia 7:1**. Pauza: Widok Skierniewice.

1. Widok Skierniewice (1)	10	28	82-5
2. Astra Zduny (3)	**11**	**25**	**61-15**
3. Olympic Słupia (2)	10	22	53-20
4. Victoria Bielawy (4)	**11**	**16**	**27-24**
5. Sobpol Konopnica (5)	10	7	14-43
6. Kopernik Kiernozia (6)	**10**	**7**	**7-54**
7. Macovia Maków (7)	10	0	2-85

LIGA OKRĘGOWA „KUCHARA":

Wiceliderem jest także team Laktozy Łyszkowice, który jednak rozegrał o jedno spotkanie więcej od trzeciej w tabeli Mazovii Rawa Mazowiecka.

16. kolejka: **GLKS Łyszkowice - Juvenia Wysokienice 1:2**, Widok Skierniewice - Mazovia Rawa Mazowiecka 4:1. Pauza: Macovia Maków.

1. Widok Skierniewice (1)	12	36	104-12
2. Laktoza Łyszkowice (2)	**13**	**22**	**38-37**
3. Mazovia Rawa Maz. (3)	12	21	67-22
4. Juvenia Wysokienice (4)	13	13	36-47
5. Macovia Maków (5)	12	3	61-33

KLASA OKRĘGOWA GÓRSKIEGO:

■ **MAZOVIA Rawa Mazowiecka - PELIKAN Łowicz 0:1 (0:1)**; br.: Dawid Sut.

■ **PELIKAN Łowicz - WIDOK Skierniewice 0:1 (0:0)**

Zespół trenera **Artura Balika** wygrywając w Rawie Mazowieckiej z Mazovią zapewnił już sobie awans z pierwszego miejsca do ligi wojewódzkiej „Kuchara". Łowiczanie po tym meczu mieli już dziesięć punktów przewagi nad drugą w tabeli Mazovią. W kolejnym meczu biało-zieloni niespodziewanie przegrali na własnym boisku z Widokiem Skierniewice. Sytuacji co prawda nie brakowało, ale gorzej było ze skutecznością.

10. kolejka: Unia Skierniewice - Mazovia Rawa Mazowiecka 1:1, Pelikan Łowicz - Widok Skierniewice 0:1.

1. Pelikan Łowicz (1)	**10**	**24**	**40-4**
2. Mazovia Rawa Maz. (2)	10	17	33-17
3. Widok Skierniewice (3)	10	10	12-32
4. Unia Skierniewice (4)	10	7	16-48

KLASA OKRĘGOWA ORLIKÓW:

■ **PELIKAN Łowicz - WIDOK I Skierniewice 5:1 (2:1)**; br.: Konrad Wisiński 4 i Michał Karmelita.

Pelikan: Antosik - Wójcik, Czerbniak, Sumiński, Mitrowski - Oniszk (31 Grenda), Karmelita, Głowacki (31 Pietrzak) - Kosiorek (45 Byczek), Jarosz, Wisiński.

Rozpoczęło się co prawda od prowadzenia Widoku, ale z upływem czasu podopieczni trenera **Artura Balika** udowodnili swoją zdecydowaną wyższość nad swoimi rówieśnikami ze Skierniewic.

■ **UNIA II Skierniewice - PELIKAN Łowicz 0:4**

Kolejny mecz i kolejne zwycięstwo najmłodszych „Pelikaniątek". Na dwie kolejki przed końcem łowiczanie mają już jedenaście punktów przewagi nad rywalami.

12. kolejka: **Unia II Skierniewice - Pelikan Łowicz 0:4, Widok I Skierniewice - Sojax Boczki 6:3, Unia I Skierniewice - GLKS Laktoza Łyszkowice 2:1**, Widok II Skierniewice - Mazovia Rawa Mazowiecka 0:8.

1. Pelikan Łowicz (1)	**11**	**30**	**67-7**
2. Widok I Skierniewice (2)	11	22	39-16
3. Mazovia Rawa Maz. (3)	10	22	31-14
4. Unia II Skierniewice (4)	10	13	16-23
5. Sojax Boczki (6)	**10**	**8**	**15-37**
6. Unia I Skierniewice (5)	10	6	12-31
7. Widok II Skierniewice (7)	10	4	5-57

(p)

Piłka nożna - wojewódzka liga juniorów starszych

Wreszcie zwycięstwo

■ **PELIKAN Łowicz - MOS Zduńska Wola 2:0 (0:0)**

1:0 - Szymon Wójcik (57 karny), 2:0 - Marcin Kosiorek (70).

Pelikan: Karmelita - Jędrachowicz. Wierzbicki, Wójcik, Grzegorek - Mikulski (85 Picuła), Kaźmierczak, Cipiński, Zimecki (85 Bury) - Kosiorek, Papuga (46 Osowski).

Łowicz, 16 maja. Gdyby tego meczu biało-zieloni nie wygrali, to mogliby mieć pretensje wyłącznie tylko do siebie. Tylu bramkowych sytuacji bramkowych jakie w niedzielne przedpołudnie stworzyli sobie podopieczni **Mirosława Fiutkowskiego** nie widziałem dawno przy ulicy Starzyńskiego. Brak skuteczności - oto pierwszy grzech Pelikana w meczu z rywalem ze Zduńskiej Woli.

Już w pierwszej połowie powinniśmy wygrywać 4:0, ale idealnych okazji nie wykorzystali **Jakub Papuga** (trzykrotnie) i **Marcin Kosiorek**. *Jeśli tego nie wygramy to na prawdę będzie to duża niesprawiedliwość* - mówił w przerwie trener naszych piłkarzy. Rzeczywiście - byliśmy wyraźnie lepsi od rywala, graliśmy dobrze, ale pod bramką przeciwnika traciliśmy głowę i zimną krew.

Na szczęście w drugiej połowie padły gole dla gospodarzy. Wynik otworzył **Szymon Wójcik**. Kapitan „Ptaków" jak zwykle niezawodny jako wykonawca rzutów karnych. „Jedenastkę" sędzia podyktował za ewidentny faul na **Rafale Mikulskim**. Nasz pomocnik swój dobry występ udokumentował asystą w 70. minucie. Dograł dokładnie do Kosiorka i Pelikan wygrywał różnicą dwóch goli. Mimo prowadzenia nadal inicjatywa po stronie gospodarzy i znów potwoma indolencja strzelecka łowiczan. **Grzegorz Cipiński** sam mógł co najmniej trzykrotnie wpisać się na listę strzelców. Goście ograniczali się do kontrataków i właśnie po jednej z takich akcji napastnik ze Zduńskiej Woli miał idealną okazję od zdobycia gola, ale nie trafił do pustej bramki.

Zasłużone zwycięstwo miejscowych, w najmniejszym z możliwych rozmiarach.

BoB

Piłka nożna - 17. kolejka wojewódzkiej ligi „Deyny"

Męczarnie na wertepach

■ **PELIKAN Łowicz - WŁÓKNIARZ Zelów 3:0 (2:0)**

1:0 - Marcel Lepieszka (20), 2:0 - Konrad Bolimowski (35), 3:0 - Maciej Rybus (78).

Pelikan: Kocemba - Drzewic, Dur (72 Fortuński), Wasilewski, Doroba - Lepieszka, Jędrachowicz, Osowski (41 Dziedziela), Bolimowski - Rybus, Zieliński (64 Demidowicz).

Łowicz, 15 maja. W sobotnim spotkaniu łowickiego Pelikana, grającego w lidze wojewódzkiej „Deyny" faworyt był oczywisty. Ekipa z Zelowa zajmuje ostatnie miejsce w lidze z dwoma punktami na koncie, zatem trudno się było spodziewać, że Pelikan będzie miał jakieś problemy. Na jesieni łowiczanie wygrali z ta drużyną 5:1. Zgodnie z oczekiwaniami i na wiosnę podopieczni trenera **Henryka Plichty** odnieśli pewne zwycięstwo, choć największym problemem w tym spotkaniu było nierówne boisko boczne Pelikana. Gra była tym bardziej utrudniona, że padał deszcz. Trener Plichta narzeka, już na boczne boisko od dłuższego czasu, ale bez efektu. Jego podopieczni nadal nie są wpuszczani na główną płytę, choć wynikami udowadniają, że zasługują na to. Może więc w nagrodę chociaż raz? Co władze klubu na to?

W sobotnim pojedynku młode „Ptaki" miały dużą przewagę i często zagrażały bramce gości. W pierwszej połowie z wielu sytuacji udało się wykorzystać dwie. Jako pierwszy trafił do siatki w 20. minucie **Marcel Lepieszka**, który wykorzystał błąd bramkarza i dobił piłkę po strzale **Macieja Zielińskiego**. Drugi na listę strzelców wpisał się **Konrad Bolimowski**, który popisał się ładnym uderzeniem z „voleya", a udział w tej bramce miał znów Zieliński, który zaliczył asystę.

Drugą bramkę w sobotnim meczu z Włókniarzem Zelów zdobył Konrad Bolimowski.

W drugiej połowie łowiczanie dalej przeważali, ale do siatki rywala trafili tylko raz. Wynik meczu ustalił w 78. minucie **Maciej Rybus**, który po indywidualnej akcji ograł bramkarza. I skierował piłkę do pustej bramki. Zatem Pelikan pewnie pokonał ostatni w tabeli Włókniarz Zelów 3:0 i umocnił się na piątym miejscu w tabeli ligi wojewódzkiej. Teraz w sobotę czeka łowiczan mecz wyjazdowy w Opocznie.

Zbigniew Łaziński

Piłka nożna - 18. kolejka wojewódzkiej ligi „Kuchara"

Wysoka porażka ze Startem

■ **PELIKAN Łowicz - START Łódź 0:5 (0:2)**

Pelikan: Malarski - Felczyński, Wawrzyniecki, Stępień, Bończak - Brzozowski, Domińczak, Szkup - Szczypiński, Wróbel, Dworowski.

Łowicz, 15 maja. Ekipa Startu nie należy do najmocniejszych w wojewódzkiej lidze im. Wacława Kuchara, ale w meczu ze słabo spisującym się w tej rundzie Pelikanem była oczywiście faworytem. Choć na jesieni łowiczanie walczyli z nimi jak równy z równym i przegrali tylko 3:2 w pojedynku wyjazdowym. Tym razem młode „Ptaki" przegrały bardzo wyraźnie i to aż pięcioma bramkami.

Podopieczni trenera **Mirosława Fiutkowskiego** już po pierwszej połowie tracili dwie bramki do swego rywala. Gospodarze nie potrafili poważnie zagrozić bramce rywala.

Podobnie gra wyglądała w drugiej połowie. Przewagę cały czas mieli łodzianie, co udokumentowali jeszcze trzema bramkami. Jak stwierdził sam trener łowiczan - był to mecz bez historii.

Ekipa walcząca w lidze „Kuchara" jest w tej chwili na 10. miejscu w tabeli i ma na koncie dziesięć punktów. Teraz przed nimi wyjazdowy mecz z Ceramiką Opoczno, gdzie oczywiście faworytem będą miejscowi, którzy są w czołówce tabeli. *(zły)*

Łódzka Liga Darta - sezon 2003/2004

WALKOWERY, A NA KONIEC RADOŚĆ

Dramatyczne wydarzenia miały miejsca w półfinałach play-off rozgrywek IV edycji Łódzkiej Lidze Darta. Przypomnijmy, że na zakończenie rundy zasadniczej sezonu 2003/2004 ekipa ŁKD Leg „Bracia Urbanek" niespodziewanie spadła na drugie miejsce w swojej grupie eliminacyjnej i w walce o finał zespół, którego kapitanem jest **Mariusz Siekierski**, miał walczyć z najlepszą w drugiej grupie ekipą Metropolis.

Pierwszy mecz półfinałowy miał się odbyć w Łodzi, ale gospodarze wystąpili z prośbą o przełożenie spotkania. Jako, że obie strony nie mogły uzgodnić dogodnego dla obu stron terminu łowiczanie stawili się o porze ustalonej z „urzędu" przez organizatorów, ale zabrakło rywali i stąd walkower. Zrobiło się gorąco - padały wzajemne oskarżenia, aż w końcu podczas mecz rewanżowego obie drużyny znalazły wyjście. Tym razem to gracze „Lega" oddali walkowera i stąd potrzeba rozegrania trzeciego spotkania, do którego doszło w Pubie „Krokody-LEG" w czwartek 5 maja.

Decydujący mecz rozpoczął się od pojedynku **Mariusza Siekierskiego** z Arturem Wojciechowskim, w którym po wyrównanej walce lepszym okazał się jednak łodzianin. Kolejna walka znowu dla teamu z Łodzi, bowiem Kapiten tego zespołu - Jarosław Staniszewski pokonał **Macieja Turskiego**. Chwilę później Metropolis prowadziło już 3:0. Walka **Artura Siekierskiego** z Piotrem Szczęsnym kończy się bowiem niespodziewanym zwycięstwem rywala 1:2. Prezes ŁKD Leg - Maciek Turski opowiadał później: *Byliśmy naprawdę bardzo spięci i do tego nic nam nie wychodziło. Zaczęło się robić naprawdę bardzo nerwowo...*

Czwarty singiel rozegrali Joanna Ryniecka i **Sylwester Grzanka**. Co prawda łodzianka grała bardzo dobrze, ale miała problemy ze skończeniem lega i ostatecznie przegrała 0:2. Kolejne dwa spotkania to pojedynki deblowe. Najpierw Artur Siekierski i Grzanka pokonali faworyzowanych Staniszewskiego i Wojciechowskiego 2:1 i zrobiło się tylko 3:2, a po chwili starszy Siekierski i Turski pewnie pokonują parę Ryniecka - Szczęsny i jest już remis 3:3.

Druga rundę rozpoczynają Turski i Wojciechowski, ale obaj mają spore problemy z zakończeniem i w końcu walkę tę wygrywa łowiczanin. Następnie odbywa się mecz kapitanów, w którym Mariusz Siekierski pokonuje Staniszewskiego. Łodzianie jednak się nie poddają: Szczęsny pokonał Grzankę (kończąc jednego lega ze 111 punktów) doprowadzając do stanu 5:4. Ostatni mecz gra Ryniecka z Arturem Siekierskim i zgodnie z przewidywaniami wygrywa Artur zapewniając zwycięstwo Legowi 6:4. *Szał radości po naszej stronie* - opowiadał Turski, *i smutne miny przeciwników, którzy po tak wspaniałym początku meczu nie potrafili utrzymać tak wysokiej przewagi punktowej.*

Łowiczanie zajmą więc co najmniej drugie miejsce w czwartej edycji Łódzkiej Ligi Darta co już jest ogromnym sukcesem naszego darta. Należy zresztą podkreślić, że to jednak nasz team bedzie faworytem w finałowej *kontrontacji...*

I i II RUNDA PLAY-OFF:

■ **METROPOLIS Łódź - LEG-BRACIA URBANEK Łowicz 0:10 (w.o.)**

■ **LEG-BRACIA URBANEK Łowicz - METROPOLIS Łódź 0:10 (w.o.)**

■ **LEG-BRACIA URBANEK Łowicz - METROPOLIS Łódź 6:4;** pkt.: Sylwester Grzanka 1,5, Mariusz Siekierski 1,5, Artur Siekierski 1,5 i Maciej Turski 1,5 oraz Jacek Lebioda i Grzegorz Wójcik.

O miejsca 1-4: Nadzieja Łódź - Czarny Koń Łódź 5:5, Czarny Koń Łódź - Nadzieja Łódź 6:4 - awans **Czarnego Konia**. Metropolis Łódź - Leg-Urbanek 0:10 (w.o.). Leg-Urbanek - Metropolis Łódź 0:10 (w.o.), Leg-Urbanek - Metropolis Łódź 6:4 - awans **Leg-Urbanek**.

O miejsca 5-8: Staropolskie Łódź - Intrako Classic Łódź 2:8, Intrako Classic Łódź - Staropolskie Łódź 9:1 - awans **Classic**. Rokita Łódź - JKA Widzew Łódź 7:3, JKA Widzew Łódź - Rokita Łódź 4:6 - awans **Rokity**.

O miejsca 9-12: Intrako Blues Łódź - American Pie Łódź 5:5, American Pie Łódź - Intrako Blues Łódź 3:7 - awans **Blues**. CDC Aztex Łódź - Remiza Łódź 9:1, Remiza Łódź - CDC Aztex Łódź 7:3 - awans **Aztex**.

III RUNDA PLAY-OFF:

O miejsca 1-2: Leg-Urbanek Łowicz - Czarny Koń Łódź przełożony.

O miejsca 3-4: Nadzieja Łódź - Metropolis Łódź przełożony.

O miejsca 5-6: Intrako Classic Łódź - Rokita Łódź 6:4.

O miejsca 7-8: JKA Widzew Łódź - Staropolskie Łódź 5:5.

O miejsca 9-10: CDC Aztex Łódź - Intrako Blues Łódź 2:8.

O miejsca 11-12: Remiza Łódź - American Pie Łódź 4:6.

Mecze finałowe o miejsca 1-8 zostana rozegrane w Pubie Metropolis w Łodzi w niedzielę 30 maja 2004 roku.

Paweł A. Doliński

We Wrocławiu byli zawodnicy MKS „Zryw" znowu zdobywali medale. Od lewej stoją: Gabriel Pietrzak, Krzysztof Bończak i Jan Olszewski.

Judo - IV Międzynarodowe Mistrzostwa Polski Mistrzów

Złoto i dwa srebra

Wrocław, 8 maja. W hali sportowej WKS Śląsk Wrocław „Kosynierka" odbyły się organizowane przez Polski Związek Judo IV Otwarte Międzynarodowe Mistrzostwa Polski Weteranów w judo. Wśród uczestników znaleźli się byli zawodnicy z Polski, Niemiec, Węgier i Ukrainy. W mistrzostwach wzięli udział byli zawodnicy MKS „Zryw" Łowicz, którzy udowodnili, że „szkoła" mistrza **Macieja Sikorskiego** sprawdza się nawet po latach.

We Wrocławiu startowali łowiczanie wystartowali w kategorii wiekowej 40-45 lat i cała trójka zajęli miejsca na podium. Złoty medal w wadze do 100 kg wywalczył **Gabriel Pietrzak**, a tytuł wicemistrza Polski w tej samej kategorii wagowej przypadł **Janowi Olszewskiemu**. Natomiast trzeci z naszych judoków: **Krzysztof Bończak** także został wicemistrzem naszego kraju w wadze do 66 kg.

Zawodnicy ci na przełomie lat siedemdziesiątych i osiemdziesiątych byli medalistami Mistrzostw Polski w judo oraz członkami kadry narodowej juniorów, a teraz wszyscy trzej wywalczyli prawo startu w Mistrzostwach Świata Weteranów Judo, które w tym roku odbędą się na początku lipca w Wiedniu.

(p)

Zbigniew Gronczewski do niedzielnego maratonu na ul. Piotrkowskiej w Łodzi przygotowuje się także w swojej prywatnej siłowni.

Lekka atletyka - Textlicross 2004

Mały sprawdzian przed maratonem

Łódź, 9 maja. Grupa czterech biegaczy z Łowicza wzięła udział w biegu na 10 kilometrów, który odbył się w Lesie Łagiewnickim w Arturówku koło Łodzi. Zawody te rozgrywane są od 1977 roku i pierwotnie odbywały się na dystansie 33 km na trasie Piątek - Arturówek. Później zmieniła się trasa, która przebiegała tylko przez Las Łagiewnicki, następnie skrócono dystans do 20 km. Teraz bieg ten odbywa się na dystansie tylko 10 km. W 1983 roku na dystansie 33 km bieg wygrał łowiczanin **Zbigniew Gronczewski**. Podobny sukces Gronczewski powtórzył w 1987 roku, ale tym razem na trasie liczącej 20 km.

Również w tym roku w tych zawodach startował Gronczewski (Budowa Łowicz) razem z trójką innych łowiczan. Wśród nich najlepiej zaprezentował się **Marek Szczepaniak**, który zajął szóste miejsce z czasem 35:47 min. Gronczewski w tym biegu zajął czternastą pozycję z rezultatem 39:45 min. Ta dwójka zawodników trenuje razem i ten start, który jest drugim w tym sezonie, traktuje jako przygotowanie do maratonu, który już w tę niedzielę odbędzie się w Łodzi. Oczywiście o udziale łowiczan i rezultacie poinformujemy czytelników NŁ.

Oprócz nich w Arturówku wystartował **Jacek Rembowski**, który zajął 43. miejsce (46:11 min) i judoka MKS „Zryw" - **Maciej Łapski**, który był pięćdziesiąty z czasem 48:45 min.

Zbigniew Łaziński

Sport szkolny - Powiatowa Gimnazjada Szkolna w lekkiej atletyce

Domaniewiczanki i chłopcy z „Jedynki"

Łowicz, 13 maja. Tylko po sześć szkół, zarówno wśród dziewcząt, jak i chłopców - to niezbyt duże, jak na „królową sportu", zainteresowanie Powiatową Gimnazjadą Szkolną w lekkiej atletyce. Na stadionie łowickiego OSiR rozegrano mistrzostwa powiatu łowickiego w biegach, skokach i rzutach, a do zawodów rejonowych awansowały po dwie najlepsze drużyny wśród dziewcząt i chłopców. Tak jak przed rokiem, wśród dziewcząt triumfowały lekkoatletki Gimnazjum z Domaniewic, a wśród chłopców Gimnazjum nr 1 z Łowicza. Drugie miejsce premiowane awansem na zawody rejonowe wywalczyły dziewczęta z łowickiej „Jedynki". W tym roku słaby występ zanotowali chłopcy z Gimnazjum z Domaniewic, którzy co roku reprezentowali nasz powiat w zawodach rejonowych. Awans wśród chłopców wywalczyła ekipa Gimnazjum z Bielaw.

Trzeba obiektywnie przyznać, że poziom rywalizacji, jak i uzyskiwane wyniki były niższe niż w latach ubiegłych. Indywidualnie najwięcej punktów w rywalizacji dziewcząt uzyskała **Marta Kaźmierczak** (GP 1), która za skok wzwyż na wysokości 153 cm zdobyła 144 punkty. Z chłopców najlepiej punktowali **Bartosz Kamiński** (GP 3) i **Jakub Lesiak** (GP Łyszkowice), którzy uzyskali po 126 punktów za skoki wzwyż na wysokość 175cm.

■ *DZIEWCZĘTA:*

100 m: 1. Julianna Kwiatkowska 14,71 s, 2. Anna Lisiewska (obie GP Domaniewice) 14,81 s, 3. Martyna Czekalska (GP 1) 15,03 s, 300 m: 1. Katarzyna Kot 52,57 s, 2. Sylwia Sokół (obie GP Domaniewice) 53,63 s, 3. Martyna Wrońska (GP 1) 53,88 s, 600 m: 1. Anna Pawlina (GP Błędów) 2:03,25 min, 2. Beata Zabost 2:06,28 min, 3. Marta Burzykowska (obie GP 3) 2:06,56 min, sztafeta 4x100 m: 1. GP 1 Łowicz (Marta Kaźmierczak, Edyta Janicka, Katarzyna Grzywacz i Paulina Krystianik) 58,83 s, 2. GP Domaniewice 60,19 s, 3. GP 3 Łowicz 61,12 s, skok w dal: 1. Paulina Krystianik (GP 1) 4,40 m, 2. Sylwia Woźniak (GP Błędów) 4,04 m, 3. Edyta Janicka (GP 1) 3,90 m, skok wzwyż: 1. Marta Kaźmierczak (GP 1) 153 cm, 2. Agata Felczyńska (GP Domaniewice) 150 cm, 3. Aleksandra Gospoś (GP 1) 145 cm, pchnięcie kulą: 1. Emilia Lenarczyk 9,75 m, 2. Katarzyna Charusta (obie GP Domaniewice) 9,55 m, 3. Małgorzata Majtczak (GP 1) i Katarzyna Jędracha - po 8,90 m, rzut oszczepem: 1. Daria Gajda 32,60 m, 2. Anna Grabowicz 26,40 m, 3. Paulina Ogonowska (wszystkie GP Domaniewice) 22,50 m.

1. GP Domaniewice	**1219**
2. GP 1 Łowicz	**944**
3. GP 3 Łowicz	816
4. GP Łyszkowice	691
5. GP Błędów	691
6.GP 4 Łowicz	615

Mistrzyniami powiatu łowickiego zostały uczennice Gimnazjum w Domaniewicach: Daria Gajda (140 punktów), Katarzyna Charusta (140), Agata Felczyńska (135), Emilia Lenarczyk (135), Agnieszka Sztampke (97), Marta Szymczak (97), Anna Szymajda (91), Anna Grabowicz (84), Julinna Kwiatkowska (81), Anna Lisiewska (79), Katarzyna Kot (73), Sylwia Sokół (67), Magdalena Kosiorek (64), Paulina Ogonowska (57) i Kinga Plucińska (47) - nauczyciele w-f **Zbigniew Konecki**.

W zespole Gimnazjum Nr 1 w Łowiczu startowały: Marta Kaźmierczak (144), Aleksandra Gospoś (115), Małgorzata Majtczak (111), Anna Durka (84), Martyna Czekalska (79), Paulina Krystianik (74), Izabela Kluszczyńska (73), Aleksandra Śmiałek (73), Martyna Wrońska (67), Katarzyna Grzywacz (62), Katarzyna Rybarczyk (62), Michalina Stokowska (59), Edyta Janicka (51) i Paulina Antosik (49) - nauczycielka w-f **Iwona Rondoś**.

■ *CHŁOPCY:*

100 m: 1. Adam Markowski 12,26 s, 2. Marcel Lepieszka 12,28 s, 3. Jacek Kukiela (wszyscy GP 1) 12,44 s, 300 m: 1. Adrian Feltynowski (GP 3) 41,21 s, 2. Daniel Gajewski (GP 1) 42,58 s, 3. Maciej Jędracho-wicz (GP 4) 43,68 s, 1000 m: 1. Damian Sibielak (GP Bielawy) 2:53,08 min, 2. Łukasz Wróblewski (GP 1) 3:01,27 min, 3. Mariusz Kostrzewa (GP Domaniewice) 3:02,68 min, sztafeta 4x100 m: 1. GP Bielawy 51,56 s, 2. GP Domaniewice 52,72 s, 3. GP 3 Łowicz 52,83 s, skok w dal: 1. Arkadiusz Sójkowski (GP 1) 5,40 m, 2. Adam Żałoba (Łyszkowice) 5,18 m, 3. Norbert Sawicki (GP 1) 4,90 m, skok wzwyż: 1. Jakub Lesiak (GP Łyszkowice) 175 cm, 2. Bartosz Kamiński (GP 3) 175 cm, 3. Rafał Markus (GP Łyszkowice) 170 cm, pchnięcie kulą: 1. Maciej Czajkowski (GP 1) i Robert Grabowicz (GP Łyszkowice), 2. Rafał Czajkowski (GP Bielawy) 10,30 m, 3. Michał Witwicki (GP 3) 9,65 m, rzut oszczepem: 1. Emil Gajda (GP 3) 36,90 m, 2. Wawrzyn Rosiński (GP Domaniewice) 36,67 m, 3. Piotr Chybicki (GP Bielawy) 36,40 m.

1. GP 1 Łowicz	**1126**
2. GP Bielawy	**989**
3. GP 3 Łowicz	932
4. GP Łyszkowice	887
5. GP Domaniewice	813
6. GP 4 Łowicz	718

Najlepszą drużynę stworzyli uczniowie Gimnazjum Nr 1 w Łowiczu: Piotr Jebeli (111), Maciej Czajkowski (107), Adam Markowski (103), Marcel Lepieszka (103), Marcin Kapuściński (100), Jacek Kukiela (96), Łukasz Wróblewski (94), Daniel Gajewski (91), Arkadiusz Sójkowski (86), Przemysław Brzózka (83), Damian Drzewic (78), Jakub Doroba (74), Norbert Sawicki (69), Łukasz Kępka (66) i Jacek Szremski (61) - nauczyciel w-f **Waldemar Kret**.

W wicemistrzowskiej drużynie Gimnazjum w Bielawach startowali: Damian Sibielak (114), Piotr Chybicki (99), Rafał Czajkowski (96), Damian Sakosik (79), Paweł Kwiatkowski (79), Łukasz Sędal (75), Marcin Puszewkiewicz (74), Krzysztof Majkowski (68), Dawid Strzelecki (67), Rafał Kret (67), Łukasz Strzelecki (67), Robert Widawski (64), Szymon Kujawski (64), Tomasz Ulisiak (61) i Damian Wojda (59) - nauczyciel w-f **Artur Tokarski**.

Waldemar Kret

dok. ze str. 32

PIĘKNE GOLE W SŁABYM MECZU

Bardzo ważne bo byliśmy lepsi w bezpośredniej rywalizacji z rywalem walczącym o utrzymanie. Jednak żeby być do końca uczciwym trzeba również stwierdzić, że sam mecz stał na marnym poziomie, a obie jedenastki nie bez kozery plasują się w dolnych partiach tabeli. Tyle tylko, że w naszej sytuacji lepiej wygrywać w nienadzwyczajnym stylu niż przegrywać po znakomitej grze... W ekpie biało-zielonych w porównaniu z wygranym meczem z Pogonią dwie zmiany: między słupkami stanął **Maciej Sowiński** a po karze za żółte kartoniki do składu wrócił **Rafał Kubiak**. Nie do końca zdowy był również **Robert Wilk**, ale nasz kapitan nie mógł nie wyjść na murawę w tak ważnym spotkaniu i grał dzięki znieczuleniu. Z kolei wśród rywali jeden znany nad Bzurą gracz. Mowa o **Sławomirze Lewickim**, lewonożnym pomocniku, którego z dobrej strony pamiętają miejscowi kibice. Trener **Sławomir Ryszkiewicz** wciąż szuka optymalnego ustawienia swoich podopiecznych. Stąd w ataku obok **Sebastiana Wrzesińskiego** grał Kubiak, a w pomocy **Krzysztof Durka**.

Początek niemrawy w wykonaniu obu jedenastek. Pierwszą wartą odnotowania sytuację mieliśmy w 7. minucie. Wilk odegrał do Wrzesińskiego a ten, rozgrywający dobry mecz, uderzył celnie ale w środek bramki i **Kamil Ulman** bez problemu złapał futbolówkę. W odpowiedzi z siedemnastu metrów strzelał **Tomasz Staniórski**, ale piłka przeszła dobry metr obok słupka. Potem przez kilkanaście minut nic ciekawego się na boisku nie działo, aż do 22. minuty. Wówczas to dwa błędy defensywy gości. Najpierw za krótkie podanie głową stopera **Tomasza Chrupałły** do bramkarza, a potem ten drugi wypuszcza piłkę z rąk. Wykorzystał to Kubiak, który znalazł się sam przed pustą bramką i kiedy już zamierzał skierować piłkę do siatki został powalony przez golkipera przyjezdnych. Ulman ukarany został za swoje gapiostwo i bezmyślność czerwoną kartką przez sędziego, a przez los - złamanym nosem. A, że cała ta sytuacja miała miejsce w „szesnastce" Mlekovity, Pelikan wykonywał rzut karny. Wprowadzonego między słupki znanego z występów w ekstraklasie i reprezentacjach młodzieżowych **Przemysława Norko**, pewnie pokonał niezawodny w takich sytuacjach Wilk. Wydawało się, że prowadzenie i przewaga jednego gracza uspokoi i doda pewności poczynaniom biało-zielonych. Tymczasem rywal się nie poddawał. W 34. minucie w z rzutu wolnego uderzał **Robert Flery**, ale Sowiński zachował się bez zarzutu. Chwilę potem kontra Pelikana. Zagrywał Kubiak, a główka Wrzesińskiego o centymetry minęła bramkę Norki. W 36. minucie niecelne uderzenie Wrzesińskiego, a w 43. po rzucie rożnym „bomba" **Michała Osińskiego** też obok słupka. Arbiter przedłużył o kilka minut pierwsza połowę - to efekt urazu bramkarza gości podczas feralnej dla niego interwencji z 22. minuty. I właśnie w doliczonym czasie gry Mlekovita wyrównała. Stało się to sprawą... Lewickiego, który stał w narożniku pola karnego, otrzymał podanie i długo szykował się do uderzenia nie niepokojony przez naszą obronę. W końcu huknął z powietrza a piłka po ręku „Sowy" wpadła w okienko jego bramki. Czy Maciek mógł zapobiec utracie gola? Przy odrobinie szczęścia i może szybszej reakcji. Strzał był precyzyjny, dla bramkarza niezwykle trudny. W każdym razie gdyby to obronił zasłużyłby na pochwały, ale piłka ugrzęzła w siatce.

Nie muszę pisać jakie nastroje panowały w przerwie meczu wśród łowickich kibiców - grający w przewadze ich ukochany klub nie potrafił tego wykorzystać. Ale nie traciliśmy nadziei. Przecież przed nami jeszcze 45 minut gry.

Ale druga połowa rozpoczęła się nie najlepiej dla miejscowych. Na ławce rezerwowych usiadł Wilk. Nie mógł kontynuować gry w powodu urazu, a że w 15. minucie podobną sytuację mieliśmy z **Piotrem Bazlerem** nasza druga linia musiał przejść kilka roszad. Długo łowiczanie nie potrafili skonstruować groźniejszej akcji. Wreszcie w 60. minucie dwójkowa akcja **Krzysztofa Skowrońskiego** i **Piotra Gawlika** - znów nieskutecznie. Podobnie jak w 62. minucie kiedy to ponownie popularny „Kazik" próbował wyręczyć napastników, ale został zablokowany. W 63. minucie kontra gości. Szybki i nieźle wyszkolony technicznie **Tomasz Jakuszewski** uciekł łowickim obrońcom i kopnął mocno niemal spod linii bocznej w kierunku bramki. Sowiński niezbyt pewnie interweniował nogą - futbolówka przeszybowała nad poprzeczką przyprawiając wielu kibiców niemal o zawał serca. W odpowiedzi **Jarek Tafliński** zagrywa do Skowrońskiego, ale uderzenie Krzyśka broni Norko. W 70. minucie znów niebezpiecznie pod naszą bramką. Tym razem po kornerze. Piłka leciała wzdłuż pola karnego Pelikana i całe szczęście że żaden z piłkarzy gości nie potrafił jej wepchnąć do siatki. Poczynania „Ptaków" przypominały niedawny, przegrany mecz z Mazowszem - nie było pomysłu na grę, brakowało dokładnych podań i strzałów. W końcu jednak przyszła 72. minuta. Faul na Kubiaku trzydzieści metrów od bramki gości. Szybkie wznowienie przez Durkę, dokładne zagranie do Osińskiego, który kapitalnie złożył się do strzału z pierwszej piłki. Futbolówka odbija się jeszcze od poprzeczki i wpadła do bramki gości. Piękny gol i wielka radość w łowickim obozie. Jeśli jednak ktoś na trybunach dopisał już trzy punkty Pelikanowi, to popełnił gruby błąd. Przyjezdni nie zamierzali składać broni i gdyby w 75. minucie z linii bramkowej piłki nie wybił Osiński, do protokołu wpisałby się wszędobylski Jakuszewski. W 82. minucie na boisku zameldował się **Piotr Karwan** i kilkanaście sekund po wejściu na murawę zdobył bramkę życia. Goście wykonywali rzut wolny, odbita futbolówka trafiła do Karwana, który kopnął ją z powietrza i trafił w same „widły" bramki Sowińskiego. Tym razem nie było wątpliwości - „Sowa" nawet gdyby potrafił fruwać nie obroniłby tego strzału. Przyznam, że po tym golu nie wierzyłem w zwycięstwo „Ptaków". Myślałem, że mamy ogromnego pecha, bo takie strzały jakie wyszły rywalom trafiają się bardzo rzadko. Dlaczego akurat dzisiaj?! I kiedy w głowie kłębiły mi się czarne myśli dotyczące spadku (remis z Mlekovitą bardzo by nas do niego przybliżył) akcja godna Nou Camp. Wrzesiński zagrywa do Kubiaka, a ten wreszcie czyni to na co czekali kibice Pelikana przez wszystkie poprzednie mecze - używa swojej lewej nogi niczym **Roberto Carlos**... I Norko mógł jedynie obserwować wpadającą (gdzieżby indziej...) w okienko piłkę. A więc potrafimy zdobywać bramki z akcji, Kubiak umie świetnie uderzyć, tylko nasi gracze muszą w końcu w siebie uwierzyć! Mlekovicie nie zostało nic innego jak zaatakować. Grającą w dziesięciu drużynę gości należy pochwalić za ambicję i grę do końca. Gospodarze jednak czekali na okazję do kontr i jedną z nich wykorzystali. Skowroński znalazł dokładnym podaniem w polu karnym Durkę. „Katon" przedryblował dwóch rywali i zagrał do Wrzesińskiego. I w końcu nasz napastnik zdobył gola w rundzie wiosennej - położył bramkarza i posłał piłkę do pustej bramki. Szał na trybunach, wielka radość naszych piłkarzy - tego już nie możemy przegrać. Jeszcze przed ostatnim gwizdkiem nieuznany z powodu offsajdu gol dla gości i teraz już można świętować zwycięstwo.

Gdyby nasi piłkarze częściej prezentowali się tak jak przez ostatni kwadrans meczu z Mlekovitą, myślę że nie musielibyśmy dzisiaj martwić się trzecioligowy byt. Ale tych dobrych momentów jest wciąż zbyt mało w naszej grze. Nie żądam od „Ptaków" finezji, jedynie walki i ambicji. Jeśli tego nie zabraknie w kolejnych arcyważnych meczach ze Stalą i Polonią to z pewnością się utrzymamy.

O MECZU PO MECZU:

Krzysztof Durka: Nie graliśmy dobrze, ale najważniejszy jest wynik. Nieco paraliżowała nas też stawka meczu - w końcu porażka lub remis z Mlekovitą mogły dla nas oznaczać spadek. Przy ostatniej bramce, chciałem uderzać. Kiedy minąłem drugiego obrońcę miałem jednak piłkę na lewej nodze i zobaczyłem, że lepiej ustawiony jest Sebek (Wrzesiński - przyp. B.B.). podałem i okazało się że zrobiłem słusznie. Teraz chcielibyśmy nie przegrać w Grajewie i liczyć na potknięcia rywali. Do utrzymania jeszcze nadal daleka droga... *BoB*

Piłka nożna - 23. kolejka klasy okręgowej

Zadecydowały rzuty karne

■ **PELIKAN II Łowicz - UNIA II Skierniewice 3:2 (2:1);** br.: Paweł Kutkowski 2 (6 i 24) i Kamil Górski (86 karny) - Miłosz Krstić (32) i Wojciech Borowiec (78)

Ciekawy mecz rozegrały zespoły rezerw Pelikana i Unii. W 61. minucie **Marcin Maciejak** nie wykorzystał dla Unii II rzutu karnego, a właśnie „jedenastka" zadecydowała o zwycięstwie łowiczan.

■ **ORZEŁ Nieborów - GLKS LAKTOZA Łyszkowice 2:1 (1:0);** br.: Andrzej Durka (65) i Adam Bombała (75) - Szymajda (55).

■ **SIERAKOWIANKA Sierakowice - ASTRA Zduny 1:0 (0:0);** br.: Grzegorz Skręta (55).

■ **CZARNI Bednary - JUTRZENKA Drzewce 5:0 (3:0);** br.: Jarosław Plichta 4 (10, 35, 55 i 70) i Grzegorz Czerbniak (23).

■ **POGOŃ Bełchów - WIDOK Skierniewice 1:2 (0:1);** br.: Daniel Tryngiel (56) - Zbigniew Kowara 2 (17 i 65).

■ **JUTRZENKA Mokra Prawa - NAPRZÓD Jamno 8:1 (5:0);** br.: Młynarski 2 (1 i 32), Piotr Seroczyński (25), Sekuła (37), Pawełczak (42), Chlebny (50) i Piotr Bombała 2 (76 i 80) - Salamon (89 karny).

■ **SOKÓŁ Regnów - BIAŁKA/MAZOVIA II Biała Rawska 1:1 (0:1);** br.: Marek Abakumiec (90) - Gwiazdowicz (20).

Pauza: **STYL Michowice**.

1. Orzeł Nieborów (1)	**22**	**47**	**55-33**
2. Pelikan II Łowicz (3)	**21**	**44**	**61-28**
3. Unia II Skierniewice (2)	21	44	76-31
4. Czarni Bednary (4)	**22**	**39**	**47-29**
5. Widok Skierniewice (5)	22	38	52-29
6. Astra Zduny (6)	**21**	**34**	**39-35**
7. Laktoza Łyszkowice (7)	**22**	**31**	**65-54**
8. Pogoń Bełchów (8)	**22**	**30**	**50-55**
9. Jutrzenka Drzewce (9)	22	28	38-44
10. Sokół Regnów (10)	21	26	36-37
11. Sierakowianka (11)	21	26	33-43
12. Styl Michowice (13)	21	21	27-55
13. Białka/Mazovia II (12)	22	21	30-48
14. Jutrzenka Mokra Pr. (15)	22	17	31-69
15. Naprzód Jamno (14)	**21**	**14**	**22-76**

W najciekawszych meczach 24. kolejki zagrają: sobota - godz. 16.00: Laktoza - Czarni, Astra - Pelikan II i niedziela - godz. 15.00: Unia II - Orzeł. *(p)*

Zapraszamy na 26. kolejkę III ligi

Czwarty mecz z Głownem

W najbliższą niedzielę na stadionie Pelikana przy ul. Starzyńskiego zespół trenera **Sławomira Ryszkiewicza** po raz czwarty w historii III-ligowych zmagań zmierzy się ze Stalą Głowno. W jedynym dotychczasowym meczu rozgrywanym w Łowiczu gospodarze wygrali rok temu aż 4:0 (br.: **Krzysztof Skowroński** 5, **Robert Stankiewicz** 20 karny i **Robert Wilk** 38 i 45). Gorzej wiodło się nam na wyjeździe: w pierwszym meczu padł wynik 0:1 (br.: **Arkadiusz Gondzia** 73), a na jesieni znowu przegraliśmy, ale 1:2 (br.: **Austin Hamlet** 43 - **Krzysztof Pakulski** 16 i **Wiktor Wiśniewski** 81 karny).

Piotr Bazler zdobył na razie tylko jedną bramkę w derbach z Unią. Może kolejną strzeli Stali?

26. kolejka III ligi (weekend - 22-23 maja 2004 roku): **PELIKAN Łowicz - GOSSO-STAL Głowno** (niedziela - godz. 11.15), OKĘCIE Warszawa - GWARDIA Warszawa (S - 11.00), MAZOWSZE Grójec - MLEKOVITA-RUCH Wysokie Mazowieckie (S - 17.00), DRWĘCA Nowe Miasto Lubawskie - WARMIA Grajewo (S - 17.00), LEGIONOVIA Legionowo - MKS Mława (S - 17.00), UNIA Skierniewice - ZNICZ Pruszków (S - 17.00), MZKS Kozienice - POGOŃ Zduńska Wola (N - 16.00), RADOMIAK Radom - POLONIA/OLIMPIA Elbląg (N - 17.00). *(p)*

Piłka nożna - 24. i 25. kolejka III ligi

Nie ma chętnych do awansu?

Wydaje się, że MKS Mława jest na siłę „uszczęśliwiony" miejscem premiowanym awansem do II ligi. Aktualny lider w poprzednim tygodniu zdobył tylko jeden punkt, a wicelider - Radomiak, dwukrotnie przegrał... Czyżby nikt nie chciał awansować?

W 24. kolejce III ligi padło szesnaście bramek (średnia na mecz - 2,28), a w 25. kolejce dwadzieścia goli (średnia na mecz 2,5). Łącznie w tym sezonie strzelono 470. goli w 199. meczach (średnia na mecz 2,36).

24. kolejka III ligi:

■ **MZKS Kozienice - MAZOWSZE Grójec 0:1 (0:0)**

0:1 - Andrzej Stretowicz (84 karny).

■ **DRWĘCA Nowe Miasto Lubawskie - POGOŃ Zduńska Wola 6:0 (4:0)**

1:0 - Tomasz Włodarczyk (24), 2:0 - Marek Rybkiewicz (40), 3:0 - Marek Rybkiewicz (44 karny), 4:0 - Tomasz Włodarczyk (45), 5:0 - Marek Rybkiewicz (48), 6:0 - Tomasz Włodarczyk (72).

■ **OKĘCIE Warszawa - WARMIA Grajewo 0:0**

■ **RADOMIAK Radom - GOSSO-STAL Głowno 1:3 (1:3)**

1:0 - Dariusz Rysiewski (17), 1:1 - Adrian Klepczyński (30), 1:2 - Zbigniew Wyciszkiewicz (42 karny), 1:3 - Zbigniew Wyciszkiewicz (45 karny).

■ **UNIA Skierniewice - POLONIA/OLIMPIA Elbląg 4:0 (2:0)**

1:0 - Chioma Chimeze (10), 2:0 - Paweł Miąszkiewicz (25) 3:0 - Chioma Chimeze (68), 4:0 - Grzegorz Gorący (81).

■ **ZNICZ Pruszków - MKS Mława 1:0 (0:0)**

1:0 - Wojciech Musuła (83).

■ **PELIKAN Łowicz - MLEKOVITA-RUCH Wysokie Mazowieckie 4:2 (1:1)**

25. kolejka III ligi:

■ **GWARDIA Warszawa - RADOMIAK Radom 3:1 (1:1)**

1:0 - Marek Bystros (3), 1:1 - Zbigniew Wachowicz (32 karny), 2:1 - Marek Bystros (51), 3:1 - Piotr Jaczewski (65).

■ **POLONIA/OLIMPIA Elbląg - LEGIONOVIA Legionowo 0:4 (0:0)**

0:1 - Piotr Barchwic (46), 0:2 - Dariusz Zjawiński (65), 0:3 - Dariusz Zjawiński (69), 0:4 - Dariusz Zjawiński (71).

■ **MLEKOVITA Wysokie Mazowieckie - DRWĘCA Nowe Miasto Lubawskie 2:2 (0:0)**

1:0 - Tomasz Jakuszewski (51), 2:0 - Przemysław Papiernik (56), 2:1 - Marek Rybkiewicz (67), 2:2 - Marek Rybkiewicz (79).

■ **GOSSO-STAL Głowno - OKĘCIE Warszawa 0:0**

■ **ZNICZ Pruszków - MZKS Kozienice 0:3 (0:0)**

0:1 - Dariusz Misztal (63 karny), 0:2 - Mariusz Sawa (75), 0:3 - Edward Czaplarski (87).

■ **MKS Mława - UNIA Skierniewice 0:0**

■ **POGOŃ Zduńska Wola - MAZOWSZE Grójec 1:3 (0:1)**

0:1 - Andrzej Stretowicz (32), 0:2 - Michał Korkuć (57), 1:2 - Daniel Fabich (89), 1:3 - Adam Komorowski (90).

■ **WARMIA Grajewo - PELIKAN Łowicz 1:0 (0:0)** *(p)*

1. MKS Mława (1)	25	50	41-19	14-8-3	13	29	23-7	12	21	18-12
2. Radomiak Radom (2)	25	45	44-29	13-6-6	12	23	20-7	13	22	24-22
3. MZKS Kozienice (3)	25	41	35-27	12-5-8	12	21	15-7	13	20	20-20
4. Drwęca Nowe Miasto (6)	25	39	37-24	11-6-8	12	26	27-8	13	13	10-16
5. Znicz Pruszków (4)	25	39	33-25	11-6-8	13	29	25-9	12	10	8-16
6. Gwardia Warszawa (7)	24	38	28-25	11-5-8	13	28	20-7	12	10	8-18
7. Warmia Grajewo (8)	25	38	19-19	10-8-7	13	26	13-8	12	12	6-11
8. Okęcie Warszawa (5)	25	37	31-21	9-10-6	12	25	19-4	13	12	12-17
9. Unia Skierniewice (9)	**25**	**36**	**27-21**	**8-12-5**	**12**	**19**	**19-12**	**13**	**17**	**8-9**
10. Legionovia (10)	24	33	33-29	9-6-9	11	17	17-14	13	16	16-15
11. Mazowsze Grójec (11)	25	31	30-27	7-10-8	12	15	14-11	13	16	16-16
12. Gosso-Stal Głowno (12)	**25**	**29**	**31-35**	**7-8-10**	**13**	**19**	**18-16**	**12**	**10**	**13-19**
13. Pelikan Łowicz (14)	**25**	**27**	**28-39**	**8-3-14**	**12**	**14**	**18-21**	**13**	**13**	**10-18**
14. Polonia/Olimpia (13)	25	25	18-33	5-10-10	13	18	15-14	12	7	3-19
15. Mlekovita Wysokie (15)	25	23	24-34	4-11-10	13	8	10-20	12	15	14-14
16. Pogoń Zduńska Wola (16)	25	7	18-70	1-4-20	13	6	13-26	12	1	5-44

Po nazwie drużyny podano: w nawiasie miejsce po poprzedniej kolejce, ilość meczów, punkty, stosunek bramek, ilość zwycięstw, remisów i porażek oraz ilość meczów, punktów i stosunek bramek w meczach u siebie i na wyjazdach. Mistrz awansuje do II ligi, wicemistrz rozgrywa mecz barażowy, a III ligę opuszczą co najmniej dwa ostatnie zespoły (w wypadku awansu dwóch zespołów do II ligi).

Nowy Łowiczanin. Tygodnik Ziemi Łowickiej, członek Stowarzyszenia Gazet Lokalnych. Edycja wspólna z tygodnikiem „Wieści z Głowna i Strykowa". Wydaje: Oficyna Wydawnicza „Nowy Łowiczanin" s.c. Wojciech Waligórski, Ewa Mrzygłód-Waligórska. 99-400 Łowicz, ul.Pijarska 3a, tel./fax 837-46-57, e-mail: redakcja@nowlow.pl, adres dla korespondencji: skrytka pocztowa 68. Redakcja w Łowiczu: Redagują: Wojciech Waligórski (redaktor naczelny), Ewa Mrzygłód-Waligórska (sekretarz redakcji). Dziennikarze: Marcin A. Kucharski, Paweł A. Doliński (sport), Tomasz Bartos, Mirosława Wolska-Kobierecka, Wojciech Czubatka. Stale współpracuje: kom. Andrzej Rokicki (kronika policyjna). Index: 326097 - dotyczy sieci „Ruch". Redakcja zastrzega sobie prawo zmiany tytułów nadsyłanych tekstów oraz dodawania śródtytułów. OGŁOSZENIA I REKLAMY przyjmujemy telefonicznie, faxem (tel./fax 837-37-51, tel. 830-34-08), e-mailem (biuro@nowlow.pl) lub osobiście w biurze ogłoszeń, ul. Pijarska 3a, codziennie w godz. 7-18, w soboty 8-14, w Głownie: ul. Swoboda 4, pn.-pt. od 10-16. OGŁOSZENIA DROBNE przyjmowane są także w innych punktach, wymienionych na stronie 1. Skład tekstu własny.

Stowarzyszenie Gazet Lokalnych

Piłka nożna - 24. kolejka III ligi

PIĘKNE GOLE W SŁABYM MECZU

■ **PELIKAN Łowicz - MLEKOVITA-RUCH Wsyokie Mazowieckie 4:2 (1:1)**

1:0 - Robert Wilk (22 - rzut karny), 1:1 - Sławomir Lewicki (45), 2:1 - Michał Osiński (72), 2:2 - Piotr Karwan (82), 3:2 - Rafał Kubiak (84), 4:2 - Sebastian Wrzesiński (88).

Pelikan: Sowiński 6 - Styszko 5, Znyk 5, Gawlik 5 (88 Walczak) - Plichta 5 (88 Połeć), Wilk 6 (55 Skowroński), Durka 6, Bazler (15 Tafliński 6), Osiński 7 - Kubiak 6, Wrzesiński 6.

Mlekovita: Ulman - Pracz (82 Karwan), Chrupała, Bachkov - Kapelewski, Flery, Staniórski (59 Wojnowski), Papiernik (22 Norko), Lewicki (67 Krasucki) - Jakuszewski, Świerzbiński

Sędziował: Robert Jachura (Kraków). Żółte kartki: Tafliński (Pelikan) oraz Pracz, Bachkov, Kapelewski (Mlekovita). Czerwona kartka: Ulman (Mlekovita) - 22 minuta. Widzów: 400.

Sławomir Lewicki (z prawej) przypomniał o sobie pod koniec I części.

Łowicz, 12 maja. Gdyby ktoś obejrzał same tylko gole jakie w ubiegłą środę padły przy ulicy Starzyńskiego, pomyślałby że trafił na pojedynek w Primera Division lub angielskiej ekstraklasie. Wspaniałe, na prawdę piękne bramki, o które trudno w każdym spotkaniu. I co ważniejsze w meczu o życie (kolejnym...) łowiczanie zdobyli 3 punkty.

dok. na str. 31

Piłka nożna - 25. kolejka III ligi

Gra lepsza od wyniku

■ **WARMIA Grajewo - PELIKAN Łowicz 1:0 (0:0).** 1:0 - Piotr Grabowski (78).

Warmia: Janowski - Waleszczyk, Kołłątaj, Kłosowski, Zajączkowski (58 Walukiewicz) - Połoszczak (84 Guzowski), Easiński, Paczkowski, Grabowski - Syrunowicz (67 Jackiewicz), Strózik (73 Groblica).

Pelikan: Sowiński 6 - Durka 6, Znyk 6, Styszko 6 (80 Skowroński) - Bazler 5, Wilk 5 (88 Walczak), Kubiak 6, Osiński 6 - Plichta 5 (68 Wrzesiński).

Sędziował: Marcin Liana (Bygdoszcz). Żółte kartki: Waleszczyk, Surynowicz (Warmia). Widzów: 600.

Grajewo, 16 maja. Jest czego żałować! Po prawdopodobnie najlepszym od kilku tygodni meczu „Ptaki" przegrały, choć sami kibice z Grajewa twierdzą, że to goście byli drużyną lepszą. Grająca o „pietruszkę" ekipa Warmii jedynie przez pierwszy kwadrans dominowała na murawie. Potem inicjatywę przejęli przyjezdni i tylko sobie są winni, że z północy kraju nie przywieźli choćby punktu. Gdyby biało-zieloni choć w jednej z kilku sytuacji zachowali zimną krew z pewnością cieszyli by się z punktów. A tak niemal 300 kilometrów wracali w minorowych nastrojach. W zespole Pelikana optymalne zestawienie. Wykurowali się **Robert Wilk** i **Piotr Bazler**, których występ stał pod znakiem zapytania. W bramce drugi raz z rzędu **Maciej Sowiński** i tym razem na ławce **Sebastian Wrzesiński**. Pojechaliśmy do Grajewa nie przegrać i stąd takie ustawienie zespołu. Do szczęścia zabrakło 12 minut, albo precyzji naszych graczy.

Łowiczanie długo się bronili, ale jednak przegrali w Grajewie 0:1...

Jak wspominałem 15 minut meczu to przewaga gospodarzy. Nie udało im się jednak zdobyć gola bo niemal bezbłędnie grała łowicka defensywa. W 17. minucie szansa dla przyjezdnych. Na uderzenie z 20 metrów zdecydował się **Rafał Kubiak**. Piłka o centymetry minęła słupek bramki miejscowych. Nasz pomocnik jeszcze raz w tym meczu był bliski wpisania się na listę strzelców. Znów niestety nieznacznie się pomylił. Ale pretensje dotyczące nieskuteczności powinniśmy skierować gdzie indziej. Bo gdyby **Robert Wilk** nie zawahał się i w dobrej sytuacji nie spudłował z pewnością prowadzilibyśmy. Jeszcze lepsza okazję miał Bazler. Popularny „Bazyl" miał przed osobą jedynie pustą bramkę i też nie trafił. Wydawało się, że gol dla gości to kwestia czasu. Niestety, nie pomogło wprowadzenie Wrzesińskiego – nie umieliśmy w niedzielę zdobyć gola. Ta sztuka udało się za to rywalowi. W 78. minucie młody gracz Warmii **Piotr Grabowski** uderzył mocno z siedemnastu metrów i trzeci raz w ciągu kilka dni Sowiński dostał strzał nie do obrony. Łowiczanie próbowali wyrównać, ale brakowało wciąż skuteczności.

Teraz kolejny pojedynek o „życie". Tym, razem derbowy, ze Stalą Głowno. Zwycięstwo oznacza niemal pewne utrzymanie, porażka - kłopoty. **Przyjdźmy kibicować naszemu klubowi. To jest mu w tej chwili bardzo potrzebne.**

Bogusław Bończak

Prognoza pogody dla rejonu Łowicza w dniach 20 - 26 maja 2004 r.

„Kiedy maj płacze, borowina skacze". „Kiedy mokry maj, będzie żyto jako gaj". „Gdy się w maju pszczoły roją, takie roje w wielkiej cenie stoją".

■ **SYTUACJA SYNOPTYCZNA:** Pogodę regionu kształtuje pogłębiająca się zatoka niżowa. Napływa wiosennie ciepła masa powietrza, ale w weekend chłodniejsza i wilgotna.

■ **CZWARTEK - PIĄTEK:** Pogodnie i dużo słońca, ale w piątek będzie się chmurzyć oraz wystąpią przelotne opady deszczu, lokalnie możliwe burze. Widzialność umiarkowana do dobrej, zamglenia. Wiatr z kierunków zachodnich, słaby do umiarkowanego. Temp. max w dzień: + 19°C do + 17°C. Temp. min w nocy: + 10°C do + 8°C.

■ **SOBOTA - NIEDZIELA:** Zachmurzenie umiarkowane do dużego, okresami z opadami deszczu oraz chłodniej. Widzialność umiarkowana do dobrej, zamglenia, w opadach słaba. Wiatr północno-zachodni i zachodni, słaby do umiarkowanego. Temp. max w dzień: + 16°C do + 14°C. Temp. min w nocy: + 7°C do + 5°C.

■ **PONIEDZIAŁEK - ŚRODA:** Na ogół pogodnie oraz wiosennie ciepło, lokalnie możliwy przelotny opad deszczu. Widzialność umiarkowana do dobrej, zamglenia, w opadach słaba. Wiatr z kierunków zachodnich, słaby do umiarkowanego. Temp. max w dzień: + 15°C do + 17°C. Temp. min w nocy: + 9°C do + 6°C.

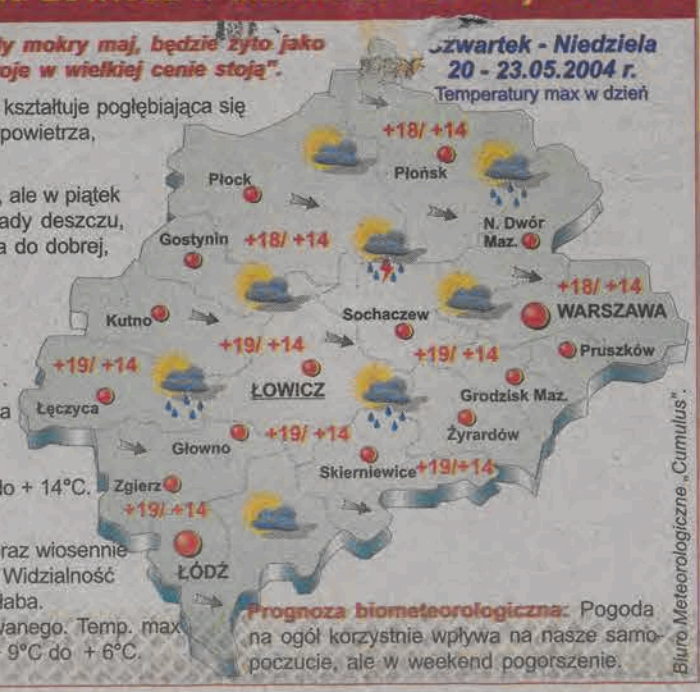

Lekka atletyka - Mityng „Otwarcia sezonu"

Lekkoatleci zainaugurowali

Łódź, 9 maja. Na stadionie łódzkiego AZS zainaugurowany został sezon lekkoatletyczny, a tradycyjnie już pierwszymi zawodami był Mityng Lekkoatletyczny „Otwarcia sezonu". W zawodach tych wystartowali podopieczni trenerów **Jacka Szwarockiego** i **Waldemara Kreta** z łowickiego AZS.

Na progu sezonu dobrze zaprezentowała się **Karolina Sumińska**, która w biegu na 100 m uzyskała czas 13,86 s, a w skoku w dal 4,42 m. Ponadto w sprincie na „setkę" **Michał Klimczak** uzyskał czas 11,67 s, **Krzysztof Szwarocki** 12,45 s, a **Jacek Kowalik** 13,38 s. Trudny dystans 400 m **Tomasz Ścibor** przebiegł w czasie 53,86 s, średniodystansowcy na 800 m uzyskali czasy **Damian Sibielak** - 2:06,00 min. i **Łukasz Wróblewski** 2:19,70 min., a **Dawid Gajda** 3000 m pokonał w czasie 9:52,23 min.

(p)

Lekka atletyka - Mityng AZS Łódź

W deszczu i zimnie

Łódź, 15 maja. Kolejną imprezą rozgrywaną w Łodzi był Mityng Lekkoatletyczny AZS i znowu w tych zawodach dobrze wypadli zawodnicy łowickiego AZS (trenerzy **Jacek Szwarocki** i **Waldemar Kret**). Mimo deszczu i zimna po raz kolejny rekord życiowy w biegu na 100 m pobiła **Karolina Sumińska**, która uzyskała czas 13,65 s. Ponadto w biegu na 100 m: **Paulina Krystianik** - 14,34 s, **Tomasz Ścibor** - 11,64 s, **Michał Klimczak** - 11,72 s, **Jacek Kukiela** - 12,37 s, **Krzysztof Szwarocki** - 12,52 s, a **Jacek Kowalik** - 13,62 s. Ponadto w biegu na 800 m **Damian Sibielak** uzyskał czas 2:08,67 min.

(p)

Łowicki informator sportowy

Czwartek, 20 maja:

- 9.30 - hala sportowa OSiR Nr 1 w Łowiczu, ul. Jana Pawła II 3; finały Powiatowej Licealiady Szkolnej w piłce nożnej;
- 9.30-13.00 - hala sportowa OSiR Nr 1 w Łowiczu, ul. Jana Pawła II 3; konkurs sportowo-rekreacyjny specjalnych ośrodków szkolno-wychowawczych;
- 13.00-15.00 - hala sportowa OSiR Nr 1 w Łowiczu, ul. Jana Pawła II 3; mecz piłki siatkowej Nauczycielskiego Kolegium Języków Obcych: kadra - studenci;

Niedziela, 23 maja:

- **11.15 - stadion Pelikana w Łowiczu, ul. Starzyńskiego 6/8; mecz 26. kolejki III ligi piłki nożnej: Pelikan Łowicz - Gosso-Stal Głowno;**
- 15.00 - Łowicz, ul Błonie; I Rodzinne Regaty Kajakowe „Dwa Mosty";

Środa, 26 maja:

- 17.00 - stadion Pelikana; mecz piłki nożnej ligi skierniewickiej okręgowej seniorów: Pelikan II Łowicz - Naprzód Jamno. *(p)*

REKLAMA

BRANDTEX SHOP KODAN

Brandtex

Nie możemy się doczekać aby pokazać Ci

WIOSENNĄ KOLEKCJĘ

500 szt.

ubrań we wszystkich przepięknych kolorach wiosny jest już u nas w sklepie

SPODNIE TOPY BLUZKI T-SHIRTY ŻAKIETY „RYBACZKI" SPODENKI

BRANDTEX SHOP KODAN

ŁOWICZ, ul. Powstańców 6

tel. (0-46) 838-46-10 wew. 27, fax: (046) 838-46-12

R-732