www.lowiczanin.info

NOWY ŁOWICZANIN
TYGODNIK ZIEMI ŁOWICKIEJ

TYGODNIK LOKALNY

Cena 2,80 zł
(w tym 8% VAT)

Dlaczego policja fotografowała
uczestników demonstracji. str. 4

Trzy dziewczyny wyruszają w podróż dookoła świata
– ma to im zająć pół roku. str. 15

CZWARTEK 29 marca 2012 | **NR 13** (978) | Rok XXII

ISSN 1231-479x | INDEKS 326097 (dot. RUCH)

Łowicz | Zakończyły się konsultacje społeczne na osiedlu Górki

Mieszkańcy powiedzieli nie budowie kościoła

567 osób wzięło udział w konsultacjach społecznych, które odbyły się w minionym tygodniu na osiedlu Górki w Łowiczu. Mieszkańcy wypowiedzieli się za zmianą przeznaczenia terenów w obszarze przy ul. Miodowej i Łęczyckiej z terenów zabudowy usługowej kultu religijnego na cele zabudowy usługowej i innej użyteczności publicznej.

ANETA MARAT
aneta.marat@lowiczanin.info

Konsultacje społeczne zorganizowano na prośbę mieszkańców osiedla. Spośród 1.907 mieszkańców uprawnionych do głosowania do urny konsultacyjnej poszło 567, co stanowi 29,7%. Przekroczony został więc próg 25%, co sprawia, że konsultacje uznano za ważne, choć nie są one wiążące dla Rady Miejskiej, która jest władną do uchwalania planów zagospodarowania przestrzennego. Za zmianą w planie opowiedziało się 390 głosujących, co stanowi 69,03% kart wyjętych z urn, przeciwnych zmianom w planie było 171 głosujących, 4 karty były nieważne, 2 najprawdopodobniej zostały wyniesione z lokalu.

Najwięcej osób wzięło udział w konsultacjach w niedzielę, 25 marca. Do soboty włącznie swój głos oddało 266 mieszkańców, ponad 300 osób przyszło do Przedszkola nr 7 w Łowiczu w niedzielę. W lokalach konsultacyjnych pojawiło się wiele osób młodych, w średnim wieku i starszych. W każdej grupie byli zwolennicy i przeciwnicy. Przypomnijmy, że konsultacje zostały przeprowadzone w związku z zamiarem budowy na terenie przy ul. Miodowej i Łęczyckiej ośrodka duszpasterskiego i powołania nowej parafii wydzielonej z parafii Świętego Ducha. str. 9

> W każdej grupie wiekowej byli zwolennicy i przeciwnicy.

Łowicz | Intermarché planuje ekspansję

Powstanie kolejny supermarket

Spółka Nieruchomości Krokus, współpracująca z siecią sklepów spożywczo-przemysłowych Intermarché, planuje zainwestować w Łowiczu – budując market Bricomarché – branża ogrodniczo-narzędziowo-budowlana, a może nawet drugi sklep Intermarché.

Brane jest również pod uwagę, aby obecnie istniejący sklep Intermarché przenieść z os. Bratkowice. Rozważane są 3 lokalizacje: przy ul. Bolimowskiej, przy ul. 3 Maja (obecnie rampa PKP) oraz przy ul. Kaliskiej obok Kauflandu. Przy tym sieć nie odpuszcza obecnego miejsca na os. Bratkowice. Dlatego trwają rozmowy z właścicielem tej nieruchomości Dariuszem Karskim, jak dalsza współpraca miałaby wyglądać.

Prawdopodobny jest wariant budowy drugiego Intermarché wspólnie z Bricomarché. Wówczas w Łowiczu byłyby 2 sklepy Intermarché i jeden Bricomarché. Do powiedzenia w tej sprawie wiele mają obecni właściciele Intermarché w Centrum Tuszewska – państwo Ewa i Lech Jaworkowie. Lech Jaworek jest bowiem także członkiem Zarządu Rozwoju Grupy Muszkieterów, która odpowiada za rozwój całej tej sieci handlowej. Grupa ta otrzymała na rozwój z Francji 100 mln euro. str. 5

RZUT OKIEM | OGIEŃ PRZY STAWACH W MYSŁAKOWIE SIĘGAŁ 5 METRÓW

TOMASZ BARTOS

Strażacy od kilkunastu dni nieustannie walczą z płonącymi trawami, trzcinami oraz poszyciem leśnym. Jest bardzo sucho, niewiele potrzeba, by ogień szybko się rozprzestrzenił. W niedzielę, 25 marca trzy zastępy straży z Państwowej oraz Ochotniczej Straży Pożarnej z Nieborowa i Mysłakowa gasiły płonące trzciny przy stawach hodowlanych w Mysłakowie. Ogień, podsycany przez silne podmuchy wiatru, sięgał momentami na wysokość 5 m. Było to ewidentne podpalenie, ktoś, poruszając się po groblach, podłożył w kilku miejscach ogień. Gdyby kierunek wiatru uległ zmianie, zagrożone byłoby osiedle domów jednorodzinnych graniczące ze stawami. **tb**

Łowicz | Niedziela Palmowa na Rynku

Młodzież przyjeżdża pod katedrę

Konkurs na największą i najładniejszą palmę wielkanocną, zabawy i konkursy przygotowane przez Skautów Europy i koncert ewangelizacyjny w wykonaniu grupy Hinemi – to atrakcje, które towarzyszyć będą obchodom Niedzieli Palmowej w Łowiczu. Wszystko rozpocznie się 1 kwietnia o godz. 10.30 na Starym Rynku. W ramach Diecezjalnego Dnia Młodzieży harcerze ze Stowarzyszenia Harcerstwa Katolickiegoz Rawy Mazowieckiej, Łowicza, Skierniewic i Sochaczewa opowiadać będą o swojej działalności i wspominać udział w ubiegłorocznych Światowych Dniach Młodzieży w Madrycie. str. 30

REKLAMA

Zabrakło Ci gazu ???
dzwoń...
46 837-84-40
• najniższa cena
• najszybsza dostawa
• do każdej butli PREZENT
MARPOL s.c. Łowicz, ul. Płocka 1
200895

Restauracja U PANA TADEUSZA
organizuje:
• wesela • komunie • bankiety
• imprezy okolicznościowe
• we własnym lokalu do 200 osób
• w sali „Telimena" w Dąbkowicach Dolnych - do 250 osób
• catering na terenie woj. łódzkiego
Domaniewice, ul. Główna 5
Tel. 607-930-234, 46 838-36-46
LOKAL KLIMATYZOWANY
192157

Fortuna kołem się toczy

Jak działa system bankowy?

dziś na str. 17

INDEKS

Punkt zapalny >**10**
Ogłoszenia >**32**
Sport >**41**
Pogoda >**48**

Bezpieczeństwo

NASI DZIENNIKARZE DO WASZEJ DYSPOZYCJI
OD 8.30 DO 15.30
Telefon redakcyjny 46 837 91 21
e-mail: tomasz.debowski@lowiczanin.info
TOMASZ DĘBOWSKI

Stare Grudze | Kradzież z mieszkania

Łodzianka zatrzymana na kradzieży

W bezpośrednim pościgu, w okolicach okradzionej posesji, policjanci z Łowicza zatrzymali 21 marca przed południem w Starych Grudzach w gminie Łyszkowice 54-letnią mieszkankę Łodzi Halinę K.

Usiłowała ona ukraść dwa telefony oraz biżuterię o łącznej wartości około 500 złotych. Tym razem jej się nie udało, jednak policja przestrzega przed innymi amatorami cudzej własności.

Kobieta, wykorzystując nieuwagę domowników, weszła przez niezamkniętą kotłownię do domu jednorodzinnego i zaczęła plądrować pokoje. Zauważył to jeden z domowników i powiadomił policję. Kobieta została zatrzymana na usiłowaniu kradzieży – jeszcze na terenie posesji. – Podejrzewamy, że jest to osoba, która trudniła się tego typu kradzieżami mieszkaniowymi już od jakiegoś czasu – powiedział nam naczelnik Sekcji Prewencji łowickiej Komendy Powiatowej Policji Mariusz Boczek.

Następnego dnia policja otrzymała zgłoszenie, że w Maurzycach kręcą się Cyganki i oferują po okazyjnych cenach złotą biżuterię. Policję zaalarmował jeden z mieszkańców, który słyszał o przypadkach kradzieży pod pozorem oferowania do sprzedaży różnych przedmiotów. Zanim policja dojechała na miejsce, kobiet już nie było. – Zawsze warto w takich sytuacjach zadzwonić. Wysłany zostanie patrol, sprawdzi osoby i już będą one wiedziały, że tej miejscowości nie warto kraść – powiedział nam naczelnik Boczek. **mak**

Nowe Zduny

Akumulatory schowali w lesie

Dwóch mężczyzn, którzy ukradli różnego rodzaju akumulatory oraz łoża wiertarki słupowej, zatrzymali 23 marca w godzinach popołudniowych w Nowych Zdunach policjanci z Ogniwa Prewencji w Zdunach. Jak ustalono, do kradzieży doszło poprzedniej nocy z 22 na 23 marca. Rzeczy te zostały skradzione z terenu prywatnej posesji w Zdunach. Sprawcy wynieśli je i ukryli w krzakach w lesie. Zostali zatrzymani przez policjantów, gdy wywozili te przedmioty z lasu. Pokrzywdzony wycenił wartość strat na 2,5 tys. złotych. Skradzione mienie odzyskano.

Sprawcami kradzieży są 25 i 22-latek z gminy Zduny. Po przesłuchaniu starszy z nich usłyszał zarzut kradzieży, zaś drugi paserstwa. Grozi im do 5 lat pozbawienia wolności. **mak**

RZUT OKIEM | OGIEŃ SPOD MASKI

TOMASZ BARTOS

Prawdopodobnie nieszczelność układu paliwowego była przyczyną pożaru dostawczego Peugeota Partnera w niedzielę, 25 marca około godz. 17.30 na ulicy 3 Maja w Łowiczu. Kierowca relacjonował strażakom, że w czasie jazdy zaczął się wydobywać spod klapy silnika najpierw dym, potem ogień. Pożar próbowano ugasić gaśnicami, kierowcy pomagało kilka osób, płomienie udało się szybko zdusić, strażacy tylko dogaszali. **tb**

Dzierzgówek | Policja poszukuje

Zaginął 62-letni Adam Dudek

Adama Dudka, 62-letniego mieszkańca Dzierzgówka w gminie Nieborów, poszukują policjanci z Komendy Powiatowej Policji w Łowiczu.

KPP ŁOWICZ

Zaginiony Adam Dudek.

KPP w Łowiczu została powiadomiona, że Adam Dudek w dniu 16 marca około godziny 9 wyszedł z domu i do dnia dzisiejszego nie powrócił do miejsca zamieszkania i nie nawiązał kontaktu z rodziną. Policja otrzymała zgłoszenie od rodziny 23 marca, gdy poszukiwania na własną rękę nie przyniosły rezultatów. Mężczyzna może mieć zaniki pamięci.

Ustalony został rysopis poszukiwanego mężczyzny. Jest wzrostu 171-175 cm, waży około 50-69 kg, jest średniej budowy ciała, włosy siwe, krótkie, proste, czesane do góry, oczy ciemne, uzębienie pełne, koniuszek nosa opadający w dół. W chwili zaginięcia ubrany był w ciemną kurtkę i szarą czapkę. Cechy charakterystyczne: blizna długości 3-4 cm na karku.

W przypadku uzyskania informacji dotyczącej miejsca pobytu zaginionego należy skontaktować się z Komendą Powiatową Policji w Łowiczu pod numerem telefonu 46 830-95-16 lub 46 830-95-00 bądź pod numery alarmowe 112 lub 997. **mak**

Łyszkowice | Zatrzymanie na targowisku

Łodzianka handlowała papierosami bez akcyzy

Policjanci z Ogniwa Prewencji w Łyszkowicach zatrzymali na tamtejszym targowisku przy ulicy Gminnej mieszkankę Łodzi, która oferowała do sprzedaży tytoń oraz wyroby tytoniowe bez polskich znaków akcyzy. Towar został zarekwirowany, zaś kobieta odpowie z kodeksu karnego skarbowego.

Grozi jej za to wysoka grzywna – do 720 tzw. stawek dziennych, których wysokość ustala sąd – albo kara więzienia do 3 lat. Stawka dzienna to kwota, którą ustala sąd, biorąc pod uwagę dochody sprawcy, jego warunki osobiste, rodzinne, stosunki majątkowe i możliwości zarobkowe. Istnieją natomiast górne i dolne granice stawki dziennej. Stawka dzienna nie może być niższa od jednej trzydziestej części najniższego miesięcznego wynagrodzenia w czasie orzekania w pierwszej instancji ani też przekraczać jej czterystukrotności. **mak**

KRONIKA POLICYJNA | 22-28.03.2012

■ 22 marca Komenda Powiatowa Policji w Łowiczu otrzymała zgłoszenie kradzieży roweru o wartości około 500 złotych, do której miało dojść dużo wcześniej, 14 marca, na ulicy Zduńskiej w Łowiczu. Poszkodowana mieszkanka Łowicza zostawiła rower bez nadzoru oraz nie zapinając go przed sklepem odzieżowym. Gdy wyszła ze sklepu, roweru już nie było.

■ 23 marca ok. godz. 16 na osiedlowym parkingu w okolicach rampy sklepowej na osiedlu Dąbrowskiego podczas manewru cofania doszło do kolizji trzech samochodów osobowych: Volkswagena, Opla i Skody. W wyniku kolizji nikt nie ucierpiał. Kierowca pierwszego z samochodów został ukarany mandatem karnym.

■ 23 marca o godz. 17.15 w Bobiecku w gminie Łyszkowice 33-letni mieszkaniec tej gminy, prowadząc samochód osobowy marki Opel Astra, złamał sądowy zakaz prowadzenia wszelkich pojazdów, który orzekł Sąd Rejonowy w Łowiczu. Ponadto podczas kontroli okazało się, że jest pod wpływem alkoholu. Badanie alkosensorem wykazało 0,23 mg/dm^3 alkoholu w powietrzu wydychanym z płuc, co kwalifikuje się jako wykroczenie.

■ 25 marca doszło do pożarów dwóch samochodów osobowych. W Lisiewicach Dużych zapalił się od uszkodzonego rozrusznika samochód osobowy Seicento. W Łowiczu na ul. 3 Maja zapalił się samochód Peugeot Partner należący do serwisu technicznego firmy telekomunikacyjnej. W gaszeniu tego drugiego pożaru uczestniczyli przypadkowi kierowcy, a po chwili straż pożarna z Łowicza.

■ 25 marca po północy patrol WRD łowickiej KPP podczas rutynowej kontroli drogowej zatrzymał w Dąbkowicach 26-letniego mieszkańca powiatu brzezińskiego, u którego znaleziono 9 gramów substancji psychotropowych.

■ 26 marca KPP w Skierniewicach otrzymała zgłoszenie włamania do domku letniskowego w Ziemiarach. Mogło do niego dojść w okresie od 9 do 24 marca. Nieznani sprawcy, po wyrwaniu okna, splądrowali pomieszczenie i ukradli herbatę i cukier o wartości ok. 20 zł.

Zabostów Mały | Wypadek na drodze krajowej

VW Transporter zawadził o wysepkę na drodze

Dachowanie w rowie było skutkiem zawadzenia przez Volkswagena Transportera o wysepkę na drodze krajowej nr 2 w okolicach Zabostowa Małego w gminie Łowicz. Do szpitali trafiły wszystkie 4 osoby jadące tym samochodem.

Do wypadku doszło we wtorek, 27 marca o 5.33 rano. Z nieustalonych na tę chwilę przyczyn kierowca samochodu zawadził jednym kołem o wysepkę na drodze. Jechał szybko i stracił panowanie nad pojazdem, zjechał na pobocze, po czym dachował. Samochodem podróżowały 4 osoby. Trzy z nich same wydostały się z pojazdu i już w momencie przyjechania pogotowia były poza samochodem. Jedną osobę wyciągali z przewróconego samochodu strażacy. Użyte zostały narzędzia hydrauliczne do cięcia karoserii samochodowych.

36-letni mieszkaniec Łowicza, który kierował Volkswagenem, doznał w wyniku wypadku złamania żeber i został zatrzymany w szpitalu w Łowiczu. Podobnie 56-letni pasażer, również mieszkaniec Łowicza, który – oprócz złamań żeber – doznał urazu głowy. Kolejni dwaj pasażerowie – 30 i 37-letni mieszkańcy Łowicza – zostali odwiezieni do szpitala w Skierniewicach ze złamaniami rąk. Kierujący samochodem był trzeźwy. Przez kilkanaście minut bezpośrednio po wypadku ruch na drodze odbywał się z utrudnieniami. **mak**

Marianka | Nocny pożar we wsi

Stodoła spłonęła całkowicie

Do pożaru, który zagrażał domowi mieszkalnemu, doszło we wtorek, 27 marca kilkanaście minut po godzinie 19 w Mariance w gminie Chąśno. W wyniku pożaru w całości spłonęła stojąca nieopodal domu drewniana stodoła. Nadpaleniu uległ dach domu oraz budynku gospodarczego. Na miejsce przyjechało 8 samochodów OSP. Mimo to, stodoły nie udało się uratować, spłonęła w całości. Strażacy, którzy jako pierwsi przyjechali na miejsce pożaru, zajęli się w pierwszej kolejności polewaniem wodą budynków stojących obok płonącej stodoły. Chodziło o to, żeby nie dopuścić do rozprzestrzenienia się pożaru. Oprócz całkowitego spalenia się stodoły, nadpaleniu uległa część konstrukcyjna dachu na budynku mieszkalnym i gospodarczym. W pożarze nikt nie ucierpiał. Gdy wybuchł pożar, na terenie posesji nikogo nie było. Kobieta tam mieszkająca przebywała u córki. **mak**

Łowicz

Starsza kobieta ofiarą oszustek

Pieniądze oraz biżuterię o łącznej wartości nawet około 10 tys. zł straciła starsza mieszkanka osiedla Starzyńskiego.

22 marca wpuściła do domu dwie nieznajome, miłe kobiety w średnim wieku, które podawały się za pracownice administracji oraz proponowały dopłaty do lekarstw i mieszkania. Poprosiły one o wpuszczenie do mieszkania pod pozorem spisywania stanu wodomierzy. Mówiły, że są z administracji spółdzielni mieszkaniowej. Zaoferowały pomoc w uzyskaniu dofinansowania lekarstw oraz dopłaty do mieszkania. Podczas gdy jedna z nich wyjaśniała kobiecie, w jaki sposób uzyskać dofinansowanie, druga zajęła się plądrowaniem mieszkania. Dopiero po jakimś czasie od opuszczenia przez nie mieszkania poszkodowana zorientowała się, że została okradziona. Zgłoszenie kradzieży wpłynęło na policję dopiero dwa dni po zdarzeniu. **mak**

Aktualności

Łowicz | Z katedry na Bratkowice

Droga Krzyżowa ulicami miasta

Łowiczanie już jutro, 30 marca będą mogli wziąć udział w Drodze Krzyżowej.

Wierni najpierw zgromadzą się przed łowicką katedrą o godz. 19.30, by później przejść ulicami miasta: Zduńską, Nowym Rynkiem, Stanisławskiego i Jana Pawła II, aż do kościoła Chrystusa Dobrego Pasterza. Rozważania prowadzić będą Siostry Misjonarski św. Rodziny, których zgromadzenie założyła bł. Bolesława Lament, a której 150. rocznicę urodzin i chrztu obchodzimy w tym roku. Dlatego w Drodze Krzyżowej wezmą udział m.in. siostry z domów zakonnych tego zgromadzenia z całej Polski. Krzyż natomiast nieść będą wierni z parafii św. Ducha – organizatora tegorocznej Drogi Krzyżowej – i przedstawiciele wspólnot religijnych, grup zawodowych i samorządowcy. **jr**

Gmina Łowicz | Jubileusz mieszkańca

Stulatek z Klewkowa

Jan Gromek z Klewkowa 19 marca obchodził setne urodziny. Choć pochodzi z Karsznic w gm. Chąśno, to ostatnie lata spędził w Klewkowie w gminie Łowicz.

Często przebywa też u swoich synów w Łowiczu, którzy mieszkają na os. Noakowskiego. W dzień swoich urodzin przyjechali do niego z życzeniami wójt gm. Łowicz Andrzej Barylski i kierownik GOPS w gminie Łowicz Jolanta Słoma. Był też przedstawiciel Kasy Rolniczego Ubezpieczenia Społecznego, gdyż pan Jan był rolnikiem. Przyjechali też na jego urodziny strażacy z Ochotniczej Straży Pożarnej z Karsznic, z którą jubilat był związany przez wiele lat. Podczas obchodów 100-lecia urodzin nie zabrakło oczywiście także najbliższej rodziny pana Jana. **jr**

RZUT OKIEM | SPOTKANIE Z MISTRZEM FOTOGRAFII

TOMASZ BARTOS

Adam Bujak fotografował dziesiątki miejsc, zabytkową architekturę sakralną, towarzyszył w pielgrzymkach bł. Janowi Pawłowi II. Jego zdjęcia można znaleźć w ponad 100 autorskich albumach. Krakowianin gościł w Łowiczu 25 marca, z okazji jubileuszu 20-lecia diecezji łowickiej. W czasie uroczystości, o której na str. 9, promowano album jego zdjęciami z łowickiej katedry. O tym, jak powstawał, album napiszemy za tydzień. **tb**

Łowicz

Obrazy, książki, widokówki i nie tylko

1 kwietnia kolekcjonerzy i twórcy ludowi spotykają się po raz pierwszy w tym roku na Trójkątnym Rynku w Łowiczu. Rusza 4. edycja Jarmarku Łowickiego – Giełdy Kolekcjonerskiej. Kolekcjonerzy z całej Polski będą prezentować i sprzedawać obrazy, monety, książki, widokówki i przedmioty codziennego użytku. Na rynku nie zabraknie także hafciarek, wycinankarek i innych twórców rękodzieła. **am**

Boczki

Z krzyżem przez wieś

Procesja Drogi Krzyżowej przejdzie w Niedzielę Palmową, 1 kwietnia przez Boczki w gm. Kocierzew Południowy. Nabożeństwo rozpocznie się o godz. 16.00 przy posesji nr 1, czyli na skraju wsi od strony Gągolina. Wierni iść będą za krzyżem przez wieś do drogi Łowicz – Kocierzew, którą dojdą do kościoła w Boczkach. Parafia św. Rocha w Boczkach od wielu lat organizuje Drogę Krzyżową w miejscowościach, które należą do parafii. Procesja, podczas której rozważna jest Męka Pańska, trwa zwykle około 2 godzin. **mwk**

Łowicz | Jak ZGM sprzątał w bloku na Czajkach

Wywieźli ludziom wózki, zostawili kable

– Administracja się popisała, tak skutecznie czyścili nam piwnice, że jeden z mieszkańców bloku gonił samochód, by oddali mu dziecięcy wózek, który zabrali z piwnicy. Na samochodzie było ich ponoć kilka – powiedziała nam, zbulwersowana, jedna z mieszkanek bloku nr 1c na os. Czajka.

Przypomnijmy, że w sobotę 17 marca w piwnicy bloku 1c wybuchł pożar. Dwóch mieszkańców bloku ugasiło ogień, zanim się rozprzestrzenił. Dla bezpieczeństwa ewakuowano wszystkich mieszkańców. O zdarzeniu obszernie pisaliśmy w poprzednim numerze. Wtedy też zapowiedzieliśmy, po rozmowie z dyrektorką Zakładu Gospodarki Mieszkaniowej Joanną Miką, że mieszkańcy bloku powinni się spodziewać oczyszczenia piwnicznych ciągów komunikacyjnych z przedmiotów w nich zalegających. Stało się to w piątek, 23 marca.

– Ale po co brali wózki? Przecież wiadomo, do czego służą, to totalne przegięcie. Z korytarzy zabrali i wywieźli wszystko, nikogo o nic nie spytali, ale nawet nie o to chodzi, bo przy tej akcji nikt nie myślał, co robi. Wpadali do klatek i byle szybko wywieźć wszystko, co przeszkadza – opowiada nam jeden z mieszkańców, zbulwersowany działaniem ZGM.

Dyrektorka zakładu Joanna Mika potwierdziła nam, że jej pracownicy oczyścili piwniczne korytarze. Co do wózków nie potrafiła nam odpowiedzieć, ile ich zabrano. Stwierdziła tylko, że zgłosił się do administracji jeden mężczyzna, który poprosił o zwrot zabranego wózka. Został mu on wydany.

– My tych rzeczy nie wyrzuciliśmy, są w naszych magazynach – powiedziała nam dyrektorka. Stwierdziła przy tym, że wywieziono rzeczy tylko z korytarzy, a pozostawiono to, co stało we wnękach pod schodami i nie stanowiło przeszkody w komunikacji. Zapewniła, że w tych przestrzeniach wózki i rowery można pozostawiać. Meble i inne rzeczy będą jednak w przyszłości wywożone.

TOMASZ BARTOS

W sobotę kable w piwnicy wyglądały w ten sposób, w opalonej izolacji wisiały nad głową przechodzących, którzy nie byli pewni, czy w razie dotknięcia się do nich coś im grozi.

Te kable nie grożą

– Ja nie wiem, co to są za kable, jeden z nich wygląda na energetyczny. Minął tydzień, administracja tego jeszcze nie naprawiła. Wiszą nad głową, ktoś wyższy bez problemu zaczepi o nie głową. Strach tu chodzić, przecież mogą być uszkodzone – powiedział nam jeden z mieszkańców środkowej klatki, który sprowadził nas do piwnicy. Faktycznie, kable wiszą, bo od ognia i temperatury stopiły się trzymające je plastikowe obejmy.

Dyrektorka Mika uspokaja, że kable są bezpieczne, nie płynie w nich prąd, jeden z nich jest od telewizji kablowej, drugi od telefonów i internetu. W środę, 27 marca zapewniła, że jeżeli nie zostały one jeszcze ponownie podwieszone, to do końca tygodnia na pewno to się stanie. Kabel energetyczny został zaraz po pożarze wymieniony i zabezpieczony i nie ma do niego dostępu. **tb**

ZDANIEM POLICJI, PODPALACZA NIE BYŁO

Dyrektor ZGM Joanna Mika zapytana przez nas, czy jako administrator budynku, który palił się 17 marca, powiadomiła policję o możliwości popełnienia przestępstwa polegającego na wywołaniu pożaru, odpowiedziała, że nie. Uznała bowiem, że obecna na miejscu policja sama tematem się zajmie. Tymczasem rzeczniczka łowickiej policji mł. asp. Urszula Szymczak powiedziała nam, że komenda nie prowadzi już w tej sprawie postępowania, ponieważ uznano, że do wywołania pożaru nie przyczyniły się osoby trzecie. Warto jednak przypomnieć, że strażacy wstępnie przyjęli jako przyczynę pożaru właśnie zaprószenie ognia. **tb**

największy
najlepszy
najszybszy
Łowiczanin.info
www.lowiczanin.info
Lokalny internetowy serwis informacyjny. Obraz, dźwięk, opinie.

Aktualności

Starostwo będzie się procesować o pieniądze
z wykonawcą sali przy ZSP 3 str. 13

Łowicz | Oburzeni brakiem poparcia miejskich radnych dla Telewizji Trwam

Organizatorzy Klubu Gazety Polskiej obfotografowani przez policję

Około 20 osób, sympatyków Gazety Polskiej, manifestowało w niedzielę, 25 marca pod pomnikiem Synów Ziemi Łowickiej. Przeszli tam z kościoła ojców pijarów po mszy świętej odprawionej w intencji ofiar katastrofy smoleńskiej. Pod pomnikiem spotkali się jednak, by zaprotestować wobec stanowiska Rady Miejskiej w Łowiczu, która nie chciała przyjąć uchwały mającej wesprzeć starania Telewizji Trwam o przyznanie koncesji na nadawanie drogą naziemną sygnałem cyfrowym.

TOMASZ BARTOS

Członkowie Klubu Gazety Polskiej w Łowiczu, niosąc transparent wspólnie z sympatykami Telewizji Trwam i Radia Maryja, przeszli z kościoła pijarskiego pod pomnik Synów Ziemi Łowickiej.

Radni miejscy zajmowali się tematem poparcia Telewizji Trwam 23 lutego. Pod obrady trafił wówczas wniosek mieszkańca miasta Juliana Polaka. Zwrócił się on o skierowanie oficjalnego stanowiska Rady Miejskiej do prezesa Krajowej Rady Radiofonii i Telewizji Jana Dworaka o umożliwienie stacji ojca Rydzyka nadawania naziemnego sygnału cyfrowego.

W czasie sesji – na wniosek przewodniczącego Rady Miejskiej Henryka Zasępy – głosowano tylko o tym, czy Rada w ogóle powinna zająć się wnioskiem Polaka. 13 radnych, obecnych w sali radzieckiej, uznało, że podejmowanie uchwały w tej sprawie nie mieści się w ich kompetencjach. 6 radnych wstrzymało się od głosu, a tylko jeden radny chciał rozpatrzyć wniosek. Wniosek przepadł, choć inne samorządy wyrażają swoimi uchwałami swoje zdanie na ten temat. Tak, mimo podobnych wątpliwości co do zasadności zajmowania się sprawą, postąpili w lutym radni Skierniewic. W swoim wystąpieniu napisali m.in., że decyzja KRRiT dyskryminuje osoby wierzące.

W niedzielę pod pomnikiem na Starym Rynku Wojciech Gędek, organizator Klubu Gazety Polskiej w Łowiczu, określił decyzję radnych miejskich jako „niesamowitą historię", gdyż zdarzyła się ona w Łowiczu, mieście Prymasów Polski. Inny mówca nazwał decyzję skandalem, sprowadzającym się do traktowania widzów Telewizji Trwam jak obywateli drugiej kategorii.

> Tu chodzi o wolność słowa, o wolność wszystkich mediów w tym kraju, aby jutro nie ograniczano innych, wierzących i niewierzących, prawych i lewych. Bronimy wolności i demokracji.

Sam Julian Polak powiedział zaś, że sprawa Telewizji Trwam jest tak naprawdę tylko symbolem. – Tu chodzi o wolność słowa, o wolność wszystkich mediów w tym kraju, aby jutro nie ograniczano innych, wierzących i niewierzących, prawych i lewych. Swoją postawą bronimy wolności i demokracji – podkreślał.

W czasie manifestacji, która trwała około 20 minut, Wojciech Gędek informował zebranych o powołaniu do życia Klubu Gazety Polskiej w Łowiczu. Jego pierwszymi członkami stały się osoby, które miały w czasie manifestacji przypięte plakietki.

W obiektywie policyjnego aparatu

Uczestnicy spotkania zwrócili uwagę na dwa radiowozy stojące pod pobliskimi kamienicami i na trzeci, który w czasie zgromadzenia kilkakrotnie wolno przejeżdżał przez Stary Rynek. Policjanci obserwowali zgromadzenie, co wywołało wśród zebranych poruszenie, zwłaszcza gdy jeden z policjantów robił manifestującym zdjęcia. Reakcja była natychmiastowa: wśród zgromadzonych zawrzało, dało się słyszeć: – Inwigilacja! Takie zachowania znamy z historii! Komuna wróciła!

Nawet u postronnego obserwatora zachowanie policji istotnie mogło budzić zdziwienie. Zapytaliśmy rzeczniczkę łowickiej policji Urszulę Szymczak, skąd takie środki ostrożności i po co zdjęcia. – Obecność policji w rejonie zgromadzenia wynikała z konkretnych przepisów. Podyktowana była zadaniami nałożonymi na policję, polegającymi na zapewnieniu bezpieczeństwa i porządku publicznego w rejonie zgromadzenia, na niedopuszczeniu do popełnienia czynów zabronionych przez uczestników zgromadzenia, na gotowości do reakcji na popełnione czyny zabronione, jak również na niedopuszczeniu do zakłócania legalnego zgromadzenia przez osoby postronne – czytamy w odpowiedzi na nasze pytania. – Zdjęcia zostały zrobione celem udokumentowania działań prowadzonych przez policję.

Naczelnik Wydziału Spraw Obywatelskich łowickiego ratusza Edyta Fabiańska powiedziała nam, że w informacji o zgromadzeniu organizator, Wojciech Gędek, określił liczbę osób, które wezmą w nim udział, na 200-300. Dlatego też policja – po poinformowaniu jej przez ratusz – mogła, jej zdaniem, podejść do tematu poważnie i odpowiednio zabezpieczać miejsce – stąd radiowozy. Skąd zaś tak duża liczba osób we wniosku, trudno powiedzieć. Możliwe, że organizator miał nadzieję, że do manifestujących dołączą osoby, które wyjdą po mszy z kościoła. Stało się inaczej.

TOMASZ BARTOS

Fotografowanie manifestacji nie wszystkim jej uczestnikom się spodobało. Wielu takie zachowanie kojarzy z działaniami milicji i SB.

Sprawa nie jest zamknięta

List opracowany przez Juliana Polaka będzie jednak jeszcze przedmiotem obrad radnych powiatowych i miejskich.

– Trzeba popierać inicjatywę społeczną, zawłaszcza jeżeli pod listem zebrano podpisy ponad 1.000 mieszkańców powiatu – mówił na posiedzeniu komisji edukacji Rady Powiatu Łowickiego, 21 marca radny Marcin Kosiorek. – Według mnie, nie można lekceważyć tak wyraźnego głosu naszych mieszkańców.

Radni nie byli jednak do końca zgodni, jakie stanowisko mają zająć. W opinii radnego Jerzego Wolskiego, Rada Powiatu nie powinna zajmować stanowiska, gdyż nie jest to jej kompetencja. Część innych radnych była innego zdania.

Na wczorajszej sesji Rady Powiatu nie zajmowano się w ogóle tym pismem. Przewodniczący Rady Powiatu Bolesław Heichman spodziewa się, że za miesiąc radni nie będą chcieli zajmować stanowiska, a Marcin Kosiorek ma nadzieję, że stanowisko zostanie przedyskutowane na komisjach i przyjęte na sesji.

Na dzisiejszej sesji Rady Miejskiej list będzie omawiany. Sprawa powróciła na to gremium, gdyż – zdaniem przewodniczącego Rady Miejskiej Henryka Zasępy – Julian Polak dołączył podpisy mieszkańców, a to jest głos, którego nie można zbagatelizować. **jr, tb**

PRZECIW DYSKRYMINACJI

Na podstawie decyzji Krajowej Rady Radiofonii i Telewizji Fundacja Lux Veritatis, prowadząca m.in. TV Trwam, nie otrzymała koncesji na nadawanie na multipleksie cyfrowym. To z kolei uniemożliwia jej równy dostęp do milionów odbiorców, gdy polskie stacje przestaną nadawać analogowo. KRRiT tłumaczyła swoją decyzję niepewną sytuacją finansową fundacji – podczas gdy inne stacje, które koncesję dostały, miały podstawy finansowe o wiele gorsze od tej katolickiej telewizji. W całej Polsce ruszyły więc ruchy poparcia dla TV Trwam albo w formie manifestacji ulicznych, albo w formie podpisywania list wyrażających sprzeciw wobec decyzji KRRiT.

REKLAMA

195493

Arkadia | Relacja naocznego świadka

Las palił się w Arkadii

Do pożaru lasu doszło 22 marca w godz. popołudniowych w okolicach Arkadii. Gdyby nie szybka reakcja mieszkańców oraz strażaków, pożar mógłby się szybko rozprzestrzenić.

Poniżej przedstawiamy relację naocznego świadka zdarzenia, Łukasza Skomiała, który pomagał gasić las. – Zaczęło się tak: przyjechałem z ojcem z pracy, przyszedł sąsiad zapytać się, czy jest u nas prąd? Nie było. Staliśmy na podwórzu, rozmawialiśmy. Po chwili sąsiad poszedł. Poczułem zapach spalenizny, spojrzałem w stronę lasu, a tam unosiła się smuga dymu. Szybko pobiegłem zobaczyć, co się stało. Początkowo myślałem, że ktoś za lasem trawę wypala, jednak okazało się, że to pali się las. W tym czasie ojciec zadzwonił po straż, dopiero za drugim razem ktoś odebrał. Zanim przyjechała straż, próbowaliśmy wraz z sąsiadami jakoś powstrzymać rozprzestrzeniający się ogień. Po części się nam udało, jednak wiatr robił swoje. Po 10 min. przyjechały OSP z okolicznych wiosek i opanowały sytuację – relacjonuje pan Łukasz.

Podczas pożaru lasu zerwana została linia wysokiego napięcia, poprowadzona przez las. **mak**

RZUT OKIEM | AWARIA NA KOŃSKIM TARGU

TOMASZ BARTOS

Od godz. 3 w czwartek, 22 marca pracownicy Zakładu Usług Komunalnych w Łowiczu usuwali awarię wodociągową na granicy Końskiego Targu i ul. 1 Maja w Łowiczu. Kierownik działu wodociągowo-kanalizacyjnego Zbigniew Bochenek powiedział nam, że korozja spowodowała rozszczelnienie elementu spinającego rury. Wody nie miało kilkanaście posesji przy ul. 1 Maja i Klickiego. Zasypywanie i zagęszczanie miejsca po wykopie trwało do godzin popołudniowych. **tb**

REKLAMA

WIELKANOCNA GOTÓWKA
POŻYCZKA 2.000 zł
BEZ BIK W 24 GODZINY
CHWILÓWKA do 800 zł
W 10 MINUT
ŁOWICZ
ul. Stanisławskiego 18
tel. (46) 830 01 61
kom. 795 495 401
KREDYTY Chwilówki
801 800 107
www.kredyty-chwilowki.pl
198298

producent
OKIEN SIB Łowicz
z widokiem na przyszłość
WIOSENNA PROMOCJA
6-cio komorowe okna Alphaline o szerokości ościeżnicy 9 cm
W SPRZEDAŻY SZYBA O DODATNIM BILANSIE ENERGETYCZNYM „A” CLIMATOP LUX
VEKA
SIB ŁOWICZ
Spółdzielnia Inwestycji i Budownictwa w Łowiczu, ul. Kaliska 103, tel. 46/837 41 38, fax 46/837 47 98, sib@sib.lowicz.pl www.sib.lowicz.pl www.sklep.sib.lowicz.pl
nie czekaj – zamów okna już teraz
191504

Łowicz

Powstanie kolejny supermarket

dokończenie ze str. 1

– Dlatego w najbliższym czasie planujemy rozbudowę naszej sieci w centralnej i we wschodniej Polsce – mówi Bartłomiej Tarłowski z Dyrekcji Komunikacji i Informacji Muszkieterów. – Stąd nasze plany rozbudowy w Łowiczu.

Ostateczną decyzję podejmie Zarząd Grupy Muszkieterów w Polsce. Dopiero wówczas rozpoczną się procedury formalne, jak kupno działki i starania o pozwolenie na budowę. Łącznie z budową nowych supermarketów może to trwać najkrócej ok. 1,5 roku. Właścicielem drugiego sklepu Intermarché mogliby być również państwo Jaworkowie. Innych właścicieli miałoby natomiast Bricomarché – takie bowiem zasady obowiązują w Grupie Muszkieterów.

Obecnie na terenie woj. łódzkiego jest 6 marketów Bricomarché, najbliżej w Kutnie. **jr**

Łowicz

O usuwaniu azbestu

3 kwietnia o 16.30 w ratuszu odbędzie się otwarte spotkanie dla mieszkańców na temat dotacji, jakie można otrzymać na usuwanie azbestu. Jakie warunki trzeba spełnić, aby z dotacji skorzystać oraz jak przebiega procedura składania wniosku – wyjaśniać będą przedstawiciele z Wojewódzkiego Funduszu Ochrony Środowiska i Gospodarki Wodnej w Łodzi. **mwk**

REKLAMA

SZKOLIMY NAJLEPSZYCH OPERATORÓW
KOPAREK, ŁADOWAREK
oraz INNYCH MASZYN BUDOWLANYCH
i DROGOWYCH – WSZYSTKIE KLASY
OŚRODEK SZKOLENIA AGAT
Skierniewice i Łowicz
REKRUTACJA: 608 64 15 87, 601 89 53 12
AGAT
198208

Łowicz | Będziemy mieli strefę kibica Euro 2012

Mecze Polaków i finał EURO obejrzymy na Błoniach

W Łowiczu będzie strefa kibica Euro 2012. Kibice będą mogli obejrzeć wszystkie mecze Mistrzostw Europy z udziałem Polaków oraz spotkanie finałowe. Strefa kibica znajdzie się w łowickim amfiteatrze na Błoniach. Jak na razie jest to druga taka strefa w województwie, obok strefy kibica w Łodzi.

TOMASZ DĘBOWSKI
tomasz.debowski@lowiczanin.info

– Impreza o takiej randze może się już w naszym kraju nie powtórzyć, stąd nie może w niej zabraknąć Łowicza. Chcemy dać mieszkańcom miasta możliwość wspólnego uczestniczenia w tych wydarzeniach – mówi wiceburmistrz Łowicza Bogusław Bończak, podkreślając, że o organizację takiej strefy miasto zabiegało już od kilku miesięcy. Jak widać, cel został osiągnięty.

Strefa znajdzie się na Błoniach, choć w grę wchodziły inne lokalizacje, jak chociażby na miejskim stadionie. – Po konsultacjach z policją uzgodniliśmy jednak, że najlepszym miejscem, ze względów bezpieczeństwa, są właśnie Błonia – tłumaczy wiceburmistrz.

Podpisano już umowę z firmą Global Screen z Piaseczna, która wynajmie miastu ekran LED o wymiarach 4x3 metra, który zostanie zainstalowany na scenie amfiteatru. W strefie, gdzie o bezpieczeństwo będą dbali ochroniarze, znajdą się sanitariaty i stoiska gastronomiczne. Na razie nie wiadomo, czy będzie tam można kupić piwo. Jeśli nawet, to – podobnie jak na stadionach – o zawartości alkoholu do 3,5%. Koszt całej imprezy wyniesie ok. 50 tys. zł, zakładając, że Polska nie wyjdzie z grupy. Za każdy kolejny mecz Polaków miasto będzie musiało dopłacać za wykorzystanie ekranu. Koszt ekranu na jeden mecz to około 10 tys. zł – tyle samo razem kosztuje wynajem toalet, opłata ochroniarzy, tantiemy dla UEFA czy prawa telewizyjne. – Jeśli mielibyśmy pokazywać kolejne mecze Polaków, ta cena mogłaby być nieco niższa. Jesteśmy na etapie uzgadniania ewentualnego aneksu do umowy – opowiada Bończak.

> Żeby wejść do strefy, trzeba będzie kupić wejściówkę w Łowickim Ośrodku Kultury za symboliczną złotówkę.

Na Błonia zostanie wpuszczonych ok. 1 tys. kibiców. Prawdopodobnie, żeby wejść do strefy, trzeba będzie kupić wejściówkę w Łowickim Ośrodku Kultury za symboliczną złotówkę. To, zdaniem Bończaka, ma zapobiec tłumom przy amfiteatrze i niepotrzebnym nerwom, że ktoś nie zostanie wpuszczony. Strefa będzie czynna przez kilka godzin w te dni, gdy będą przeprowadzane transmisje spotkań z udziałem naszej reprezentacji i podczas finału. Kibice już dziś mogą więc rezerwować czas 8, 12 i 16 czerwca oraz 1 lipca. 8 czerwca w meczu otwarcia turnieju podopieczni Franciszka Smudy podejmą Grecję, 12 czerwca zagrają z Rosją, a 16 czerwca, w meczu kończącym rozgrywki grupowe, z reprezentacją Czech. Na 1 lipca zaplanowano finał, który zostanie rozegrany w Kijowie. Jeśli po fazie grupowej Biało-Czerwoni pozostaną w grze, będzie można liczyć na kolejne emocje w łowickiej strefie kibica.

Warto dodać, że od początku marca działa specjalna łowicka strona internetowa poświęcona zbliżającym się mistrzostwom. Pod adresem www.lowickie-euro.pl znajdują się informacje o strefie kibica, o hotelach i restauracjach, ale też informacje – co można zwiedzić i co warto zobaczyć. Strona jest na bieżąco aktualizowana, aktualnie jest dostępna w języku polskim, ale niebawem ma być także w angielskim i być może rosyjskim. Strona będzie przesyłana do miast partnerskich, do zagranicznych reprezentacji. – Za jej pomocą chcemy promować nasze miasto, by ściągnąć do nas jak najwięcej ludzi – zapowiada wiceburmistrz. ■

Powiat łowicki | Oziminy spisane na straty

Komisje już szacują straty, rolnicy likwidują zasiewy

Pod koniec ubiegłego tygodnia w gminach powiatu łowickiego rozpoczęto szacownie start w oziminach, jakie powstały po fali mrozów, które przeszły przez nasz teren w lutym. Zajmują się tym komisje powołane przez wójtów na wniosek wojewody. Rolnicy zainteresowani oszacowaniem strat powinni jak najszybciej zwrócić się do Urzędów Gmin.

Protokół z szacowania strat potrzebny jest przy ubieganiu się o kredyty preferencyjne na wznowienie produkcji. Warto też mieć ten dokument przy korzystaniu z dopłat do kwalifikowanego materiału siewnego. Do złożenia wniosku o szacowanie strat w oziminach zachęca rolników Izba Rolnicza. Polski Związek Producentów Roślin Zbożowych wystosował 26 marca apel do premiera o wsparcie finansowe rolników dotkniętych niekorzystną aurą zimową. W apelu tym zawarta jest informacja o obszarach, na których wystąpiły silne mrozy i wiatry, które spowodowały uszkodzenia zbóż i rzepaku, m.in. w województwie łódzkim. „Charakter i zakres zniszczeń jest tak duży, że właściwie zaistniałą sytuację powinno się określać mianem klęski żywiołowej” – to fragment apelu, pod którym podpisał się prezes tego związku Stanisław Kacperczyk.

Szacowanie strat ruszyło już np. w gminie Kocierzew Pd. Planowane było tylko w tym tygodniu, ale zainteresowania rolników może się okazać zbyt duże, aby skończyć je 30 marca. Sekretarz tej gminy Zbigniew Żaczek mówi, że wniosek o szacowanie strat jest dość rozbudowany, a procedura bardzo skomplikowana. Aby uprościć i przyspieszyć procedurę, rolnicy po zgłoszeniu do Urzędu Gminy lub sołtysa strat będą mogli plantację oziminy zlikwidować. Otrzymają wtedy uproszczony protokół. – Jestem pewien, że nikt nie zaorze zboża, które nadaje się do uprawy. Likwidacja i nowy zasiew wymaga pracy i poniesienia kosztów. Jest problem z zakupem materiału siewnego, bo praktycznie nigdzie nie ma ziarna kwalifikowanego. Jestem przekonany, że sami rolnicy będą najlepszymi szacującymi straty.

Rolnicy zainteresowani szacowaniem strat powinni jak najszybciej zgłosić to do swoich Urzędów Gmin. Na przykład w gminach Zduny i Chąśno wnioski przyjmowane będą do połowy kwietnia. **mak, mwk**

RZUT OKIEM | PRZYCHODNIA NA MIARĘ XXI WIEKU

ANETA MAPAŁ

Dobrych kontraktów i coraz zdrowszych pacjentów życzyli zgromadzeni goście Adamowi Stępniakowi i jego żonie podczas oficjalnego otwarcia przychodni Medi Center, mieszczącej się przy ul. 3 Maja w Łowiczu. 27 marca w nowej przychodni władze powiatu, miasta i właściciele przecięli symboliczną wstęgę, wypili lampkę szampana i zwiedzili budynek. Został on także poświęcony przez proboszcza parafii katedralnej w Łowiczu księdza Wiesława Skoniecznego. **am**

Łowicz | Mieszkania komunalne

Ustalono listę przyszłych lokatorów

Na ostatnim posiedzeniu komisji mieszkaniowej Rady Miejskiej, 20 marca, radni jednogłośnie podjęli uchwałę w sprawie zaopiniowania listy osób ubiegających się o mieszkania komunalne. Znalazły się na niej 44 nazwiska.

JOANNA FLUDAK

Naczelnik Wydziału Spraw Lokalowych Alina Guszlewicz odpowiada na pytania przewodniczącego komisji mieszkaniowej Leszka Plichty.

Jest to o 9 więcej w porównaniu z projektem listy. 19 z nich zostało przepisanych z ubiegłorocznej listy, gdyż w 2011 r. osoby te nie otrzymały mieszkania. Łącznie wpłynęło do ratusza 19 odwołań, jednak tylko 9 z nich zostało uwzględnionych przez radnych. W większość przypadków o ostatecznym wpisaniu na listę decydowała szczególna sytuacja materialna i lokalowa. Dwa odwołania od razu odrzucono. Pierwsze dlatego, że osoba już mieszka w zasobach komunalnych, tak więć wystarczy zamienić jej mieszkanie na mniejsze niż dotychczasowe, drugie – bo odwołanie złożyła w imieniu dorosłych córek ich matka, a nie same zainteresowane.

Osoby ubiegające się o miejskie lokale muszą wykazać niskie dochody – w przypadku osoby samotnej wynoszących nie mniej niż 100% i nie więcej niż 200% najniższej emerytury, rodziny – nie mniej niż 60% i nie więcej niż 150% najniższej emerytury i maksymalnie 6 m² powierzchni mieszkalnej przypadającej na jednego członka rodziny.

– Nasza sytuacja w tym roku nie będzie łatwa, ponieważ nie mamy nowych mieszkań komunalnych, a jedynie takie, które możemy w trakcie roku odzyskać, jak w przypadku przeprowadzki czy śmierci najemcy – podkreślała na posiedzeniu komisji naczelnik Wydziału Spraw Lokalowych Alina Guszlewicz. **jr**

Gmina Sanniki | Uchwała o likwidacji podjęta

Szkoła w Brzezi przestanie istnieć

Uchwałę w sprawie likwidacji Szkoły Podstawowej w Brzezi podjęła w poniedziałek 26 kwietnia Rada Gminy w Sannikach. Szkoła, do której w bieżącym roku szkolnym uczęszcza 47 dzieci do klas I – VI oraz 15 dzieci do oddziału przedszkolnego, ma być zlikwidowana z końcem sierpnia. Uchwała została przegłosowana 10 głosami za przy 2 przeciwnych i 2 wstrzymujących się.

O tym, że uchwała taka jest przygotowywana, NŁ pisał wielokrotnie, relacjonowaliśmy również protesty rodziców przed likwidacją placówki oraz obywatelski sprzeciw przeciwko działaniom wójta i rady, który był jedną z przyczyn podjęcia inicjatywy przeprowadzenia w gminie referendum o odwołanie organów samorządu. Przypomnijmy, że ma ono odbyć się 13 maja.

W obradach ostatniej sesji uczestniczyło tylko kilku rodziców dzieci uczęszczających do tej szkoły – znacznie mniej niż było to np. w ubiegłym roku, kiedy to rodzice tłumnie przybyli na sesję oraz blokowali drogę wojewódzką przez Sanniki. Tym razem w ich imieniu oraz w imieniu kadry szkolnej głos zabrała dyrektor szkoły Nina Igielska. – Zwracam się o ponowne zastanowienie się, co robicie – mówiła do radnych. – Ludzie was wybrali i powinniście brać pod uwagę zdanie ludzi. Proszę, przemyślcie jeszcze raz swoją decyzję.

Przypomnijmy, że uchwałę o zamiarze likwidacji szkoły Rada Gminy w Sannikach próbowała przyjąć po raz pierwszy już w ubiegłym roku – pod koniec lutego 2011. Około miesiąc później, po protestach rodziców, radni uchylili jednak decyzję o zamiarze likwidacji. Gmina wycofała się z planów na rok, okres ten miał być wykorzystany na szukanie rozwiązań sytuacji. Wójt Gabriel Wieczorek już wtedy jednak zaznaczał, że nie oznacza to, że do likwidacji szkoły nie dojdzie, bo gminy nie stać na dokładanie do oświaty. Pod koniec grudnia ubiegłego roku odbyło się spotkanie władz gminy z rodzicami dzieci z Brzezi, na którym ze strony gminy padła propozycja utworzenia stowarzyszenia. Rodzice jednak już wtedy twierdzili, że utworzenie stowarzyszenia, które miałoby poprowadzić szkołę na własną rękę, to ostateczność. Stowarzyszenie takie do dzisiaj nie powstało.

Dowóz do Sannik będzie zapewniony

W uzasadnieniu mówi się również o tym, że gmina zapewni dowóz wszystkich dzieci do szkoły w Osmolinie i Sannikach. Zanim doszło do głosowania, pomiędzy radnymi a dyrektor szkoły doszło do słownej przepychanki. – Co za różnica, gdzie dojadą dzieci: czy do szkoły w Brzezi, która stoi w polu, czy do Sannik? – głośno zastanawiała się radna Teresa Tyszka. W chwili obecnej do szkoły w Brzezi autobusem dojeżdża około 20 dzieci, pozostałe są w części dowożone przez rodziców bądź przychodzą same. Należy wyjaśnić, że szkoła znajduje się kilkaset metrów od najbliższych domostw w Brzezi, która jest dość rozległą wsią.

– Dlaczego powiększona została ilość godzin nadliczbowych nauczycieli? Przecież prosiliśmy, żeby ograniczała pani koszty – pytała dalej radna Tyszka. Dyrektorka wyjaśniała, że wszystkie możliwe zajęcia w szkole zostały połączone, a ilość godzin nadliczbowych wynika z tego, że nie był zatrudniany dodatkowy pracownik, żeby nie generować kolejnych kosztów. Ponadto zarzuciła radnym, że nikogo z radnych sprawa szkoły w Brzezi nie obchodzi osobiście, ponieważ nie mają dzieci w tej szkole.

Co będzie ze szkolnym budynkiem

– Musimy dbać o interes wszystkich mieszkańców i wszystkich szkół, a nie tylko jednej – przekonywał do podjęcia uchwały wójt Gabriel Wieczorek. Ponadto kolejny raz zadał pytanie o to, dlaczego rodzice nie chcieli zawiązać stowarzyszenia, które poprowadziłoby szkołę. – Dlaczego pani nie pomogła rodzicom w stworzeniu stowarzyszenia? – spytał jedyną obecną na sali po przerwie w obradach sesji mamę dzieci uczęszczających do tej szkoły, jednocześnie inicjatorkę referendum o odwołanie organów gminy, Beatę Pietrzak.

– Z jednej strony mówicie, żeby tworzyć stowarzyszenie, a ludziom z ulicy Warszawskiej, że będą mieszkać w budynku po szkole w Brzezi – odparła Beata Pietrzak. Wójt twierdzi jednak, że nigdy tak nie mówił i że żadna decyzja w tej sprawie nie została podjęta. **mak**

ILE GMINA DOPŁACA

Z przedstawionego radnym uzasadnienia uchwały o zamiarze likwidacji szkoły wynika, że według długoletnich trendów statystycznych ilość dzieci w obwodzie szkolnym w Brzezi będzie wahała się w granicach 50-60. Utrzymanie szkoły w Brzezi w 2011 r kosztowało około 758 tys. zł przy subwencji dla gminy w wysokości 423.519 zł. Brakująca do utrzymania szkoły kwota 335.156 zł pochodziła ze środków gminy.

RZUT OKIEM | CHODNIK NAPRAWIONY

TOMASZ DĘBOWSKI

Pracownicy Zakładu Usług Komunalnych naprawili 22 marca chodnik przy wejściu do bramy narożnej kamienicy przy zbiegu Alei Sienkiewicza i ul. 11 Listopada w Łowiczu. Chodnik był zarwany, co powodowało, że na całej jego szerokości często stała woda. Pisaliśmy o tym na łamach NŁ z 8 marca. Chodnik został podniesiony, a kostka przełożona. **td**

Łowicz | Remont drogi osiedlowej

Nakładka na Dąbrowskiego gotowa

Nowa nakładka asfaltowa została ułożona wzdłuż budynków nr 11 i 12 na osiedlu. Dąbrowskiego. Naprawę tej wyjątkowo dziurawej drogi osiedlowej pomiędzy ulicą Długą a Wojska Polskiego przeprowadziło Przedsiębiorstwo Robót Inżynieryjno-Drogowych z Łowicza. Prace były prowadzone na zlecenie Łowickiej Spółdzielni Mieszkaniowej.

W najbliższym czasie spółdzielnia zamierza ponownie zamontować na tym odcinku drogi co najmniej dwa progi zwalniające. Oprócz robót na os. Dąbrowskiego PRID, również na zlecenie spółdzielni, prowadzi remont drogi wzdłuż bloków 4 i 5 na os. M. Konopnickiej. **mak**

MARCIN A. KUCHARSKI

Prace na os. Dąbrowskiego zostały już zakończone

Łowicz

Spacerkiem w poszukiwaniu historii

Koło Przewodników działające przy łowickim Oddziale PTTK zaprasza w sobotę 31 marca, na godz. 11, na spacer po Łowiczu. Może w nim wziąć udział każdy, kto ma ochotę dowiedzieć się czegoś więcej o swoim rodzinnym mieście. Sobotni spacer będzie poświęcony pamięci powstańców styczniowych z 1863 roku. Grupa wyruszy spod łowickiego ratusza i przejdzie ulicą Zduńską na Nowy Rynek, w miejsce gdzie w 1933 roku społeczność miasta wybudowała pomnik w 70. rocznicę stracenia powstańców styczniowych. Grupę poprowadzi przewodnik Adam Szymański. **tb**

Łowicz | Nowa droga połączy ulicę Armii Krajowej z Grunwaldzką

Z bloków do kościoła już po chodniku

W połowie marca na ulicy płk. Krudowskiego, która łączy ulicę Armii Krajowej z ulicą Grunwaldzką przez osiedle bloków komunalnych, ruszyły pełną parą prace przy budowie chodników oraz nawierzchni z betonowej kostki.

TOMASZ BARTOS

Pracownicy firmy Grzegorza Grzegorego ze Złakowa Borowego bardzo szybko wykonują nawierzchnię chodnika i drogi ulicy. płk Krudowskiego.

Już dziś mieszkańcy bloków oraz Armii Krajowej i sąsiadujących uliczek mogą przejść np. na mszę świętą do kościoła pw. Matki Bożej Nieustającej Pomocy przy ul. Brzozowej po utwardzonej nawierzchni, a nie po błocie czy piachu. Stworzenia możliwości dogodnego przejścia i przejazdu pomiędzy obiema ulicami domagali się od kilku lat mieszkańcy osiedla w czasie zebrań na koniec roku, w których uczestniczy burmistrz.

Inwestycję realizuje na zlecenie łowickiego ratusza firma Grzegorza Grzegorego ze Złakowa Borowego. Będzie ona kosztować blisko 392 tys. zł. W ramach prac zostały już wykonane chodniki wzdłuż ul. Grunwaldzkiej, od ul. Brzozowej do Krudowskiego i do domów przy ul. gen. Skotnickiego. Oprócz tego chodnik jest już w części zrealizowany wzdłuż całej ulicy płk. Krudowskiego.

Oprócz tego ul. gen. Krudowskiego zyska nową nawierzchnię na całej swej długości, czyli 342 metrów. Będzie ona miała szerokość 6 m, powstanie w miejscu, gdzie dotąd była droga gruntowa, częściowo zaś w miejscu, gdzie dziś ułożona jest kostka oraz trylinka. Prace powinny zakończyć się do końca przyszłego miesiąca być może zakończą się nawet wcześniej. **tb**

Łyszkowice

Kable znikną z centrum gminy

Napowietrzna linia kablowa wzdłuż ulicy Gminnej w Łyszkowicach zostanie całkowicie przebudowana. Kable ze słupów zostaną zdjęte i zastąpione przez kable poprowadzone w ziemi. Inwestorem jest PGE Dystrybucja S.A.

– Dla nas otwiera to nowe perspektywy i na przykład możliwość zastanowienia się nad rozbudową ośrodka kultury w stronę ulicy – powiedział nam kierownik Gminnego Ośrodka Kultury w Łyszkowicach Piotr Klimkiewicz.

Istniejące jeszcze kable energetyczne przebiegają obecnie bezpośrednio nad ogródkiem przed wejściem do ośrodka.

Prace mają być przeprowadzone w zbliżającym się sezonie budowlanym. Ponieważ będzie się to wiązało z koniecznością czasowych wyłączeń dostaw energii elektrycznej, mieszkańcy Łyszkowic będą powiadamiani o tym z co najmniej kilkunastodniowym wyprzedzeniem. **mak**

TOMASZ DĘBOWSKI

Pracownicy z krakowskiej firmy wymieniają więźbę dachową i zakładają nową dachówkę.

Łowicz

Prace na dachu muzeum

Codziennie mieszkańcy Łowicza mogą zobaczyć kilka osób pracujących na wysokim dachu łowickiego muzeum. To pracownicy firmy Biernat z Krakowa, remontujący dach. Wymienią więźbę dachową, docieplą strop, położą nową dachówkę. **td**

Łowicz | Pracownicy ZUK modernizują wodociągi

Żeby woda była lepsza, a awarie mniej uciążliwe

Pracownicy Zakładu Usług Komunalnych, korzystając z dobrych warunków atmosferycznych, prowadzą wymianę elementów sieci wodociągowych, które obniżają jej sprawność.

Jak powiedział nam kierownik brygady wodociągowo-kanalzacyjnej ZUK Zbigniew Bochenek, prace obejmują wymianę zasuw wodociągowych i montowanie hydrantów. 13 marca roboty takie prowadzono na osiedlu Starzyńskiego, gdzie od strony ul. Nowej, obok Przedszkola nr 2, wymieniono zasuwę, a dalej przy bloku nr 8 założono hydrant. Dzień wcześniej, 12 marca, hydrant założono przy bloku nr 2.

20 marca na ulicy Starościńskiej brygada założyła nowy trójnik oraz wymieniła 3-metrowy fragment części wodociągu o mniejszej średnicy, który był przeszkodą w utrzymaniu odpowiedniego zasilania w wodę budynków na os. Kostka. Przy okazji prac doszło też do awarii i wymieniona została także zasuwa, która się ukręciła podczas zamykania dopływu wody. Jak podkreśla Bochenek, ma to umożliwić, w przypadku awarii, wyłączenie tylko fragmentu sieci, tam gdzie do niej doszło, i pozwolić na dokonanie przepięć w sieci, by obejść miejsce awarii. Bochenek powiedział nam, że prowadzone od kilku lat prace przynoszą już pozytywny rezultat i awarie, do jakich doszło, były odczuwane przez mniejszą ilość osób, właśnie dzięki możliwości dokonywania przełączeń wody pomiędzy fragmentami sieci. – Nasz roczny plan to założenie na sieci ponad 20 nowych zasuw, prace te obejmują cały Łowicz – powiedział nam Bochenek.

Ważne jest także montowanie przy tej okazji hydrantów, które mają nie tylko służyć zabezpieczeniu dostępu do wody na wypadek pożaru, ale i umożliwić płukanie sieci. Jest to konieczne między innymi, by usunąć z niej nieczystości odłożone w czasie wielu lat użytkowania. Wpłynie to na poprawę jakości wody. **tb**

TOMASZ BARTOS

Pracownicy ZUK w czasie wymiany zasuwy na osiedlu Starzyńskiego.

REKLAMA

Bank BGŻ

Oddział Operacyjny w Łowiczu
ul. Starościńska 1
tel. (46) 830 11 00, 830 11 10

Komunikat

15 marca 2012 r.

Uprzejmie informujemy,
iż od 2 kwietnia 2012 r.
zmianie ulegnie czas obsługi klientów
Oddziału Operacyjnego w Łowiczu,
ul. Starościńska 1.

Od 2 kwietnia 2012 r. Klientów zapraszamy:
- od poniedziałku do piątku w godzinach 9.00-17.00.

198776

WYPRZEDAŻ

KOMANDOR 20 LAT NA RYNKU

KOMANDOR
szafy, garderoby, zabudowy wnęk

1-31 marca
Wyprzedaż Kolekcji

www.lodzkie.komandor.pl

rabat 20%
na wybrane płyty

TOPNIEJĄ CENY

SALON FIRMOWY
Łowicz, ul. Krakowska 18, tel. +46 837 27 11

193362

Łowicz | Łowicka Spółdzielnia Mieszkaniowa

Podwyżki czynszu w 27 budynkach oraz nowe opłaty dla wszystkich

Od 1 do 23 groszy za każdy metr kwadratowy mieszkania będą wynosiły podwyżki czynszów w 27 budynkach Łowickiej Spółdzielni Mieszkaniowej. W przypadku 4 bloków wprowadzone będą obniżki czynszów. Ponadto właściciele wszystkich mieszkań w 123 blokach ŁSM od początku kwietnia będą płacili nową opłatę – po 1 zł od każdego zainstalowanego w mieszkaniu wodomierza.

MARCIN KUCHARSKI
marcin.kucharski@lowiczanin.info

Łowicka Spółdzielnia Mieszkaniowa co roku wprowadza regulację wysokości czynszów od początku kwietnia. – Pierwsze 3 miesiące zbieramy dane na temat nowych opłat, które są niezależne od spółdzielni, np. kosztów energii elektrycznej, podatków lokalnych i innych – powiedział nam prezes spółdzielni Armand Ruta. Regulacja wysokości czynszów jest prowadzona zgodnie z prawem spółdzielczym dla każdej nieruchomości odrębnie. Kalkulacje są wykonywane na podstawie rozliczenia ubiegłorocznych kosztów eksploatacji poszczególnych budynków. Najwyższe, 23-groszowe podwyżki wprowadzone zostaną w 2 budynkach: Dąbrowskiego 22 oraz Bratkowice 45. O 17 groszy zwiększą się opłaty eksploatacyjne w budynku Dąbrowskiego 29, o 15 groszy więcej będą płacić mieszkańcy bloków na Dąbrowskiego 1 i Bratkowice 28, o 12 groszy więcej zapłacą mieszkańcy bloku Dąbrowskiego 17, o 7 groszy więcej mieszkańcy Konopnickiej 10, o 1 grosz więcej mieszkańcy bloku Bratkowice 17.

Obniżki, i to całkiem spore, będą dotyczyły mieszkańców 4 budynków. Największa obniżka będzie w spółdzielczym bloku na Starym Rynku – o 76 groszy za każdy metr kwadratowy mieszkania. W budynku tym jest 19 mieszkań. Skąd taka znaczna obniżka opłat? – W poprzednim roku mieszkańcy tego budynku mieli znaczne zużycie wody i spora część to była woda różnicowa – powiedział nam prezes Ruta. Woda różnicowa, za którą musieli wspólnie zapłacić mieszkańcy, to różnica wskazań wodomierza głównego na bloku i sumy wskazań wodomierzy we wszystkich mieszkaniach. Dlaczego była tak znaczna? – Usunęliśmy przecieki i nieszczelności w mieszkaniach oraz wymieniliśmy kilka podejrzanych wodomierzy, które mogły wpływać na odczyty. To wystarczyło – powiedział nam prezes Ruta.

Ponadto obniżki opłat będą dotyczyły bloków: Noakowskiego 4 – o 29 groszy, Tkaczew 7 – o 7 groszy oraz Kostka 31 – o 31 groszy.

Wymiana wodomierzy to obowiązek

Dlaczego natomiast spółdzielnia wprowadza nową opłatę „wodomierzową”? Prezes tłumaczy, że to konieczność związana z wymaganiami wymiany bądź legalizacji wodomierzy w cyklach 5-letnich. – Będziemy w taki sposób kumulować wpłaty, żeby bez zaciągania dodatkowych zobowiązań dokonywać wymiany wodomierzy co 5 lat, do czego jesteśmy zobowiązani – powiedział nam prezes Ruta.

W przypadku części mieszkań opłata wodomierzowa będzie wynosiła więc 1 zł miesięcznie, a w przypadku części mieszkań na przykład na osiedlu Bratkowice, gdzie są zamontowane po 4 wodomierze – 4 złote miesięcznie. Już w przyszłym roku konieczna będzie wymiana wodomierzy na znacznej części – prawie połowie – osiedla Bratkowice.

Wysokość odpisu na fundusz remontowy spółdzielni pozostaje na tej samej wysokości i będzie wynosić 90 groszy za m² mieszkania. Informacje o zmianie wysokości czynszów są roznoszone mieszkańcom już od tego tygodnia. ■

> “ Kalkulacje są wykonywane na podstawie rozliczenia ubiegłorocznych kosztów eksploatacji poszczególnych budynków.

Łyszkowice

Plac pod muszlę prawie gotowy

Amfiteatr z muszlą koncertową ma powstać w sąsiedztwie GOK w Łyszkowicach. Plac pod budowę muszli jest już przygotowywany.

Wycięte zostały stare drzewa pomiędzy budynkiem a rowem odprowadzającym wodę. Trwają prace projektowe. Przed sceną w kształcie muszli mają powstać trybuny z około 600 miejscami siedzącymi. Drugie tyle ma być miejsc stojących.

Rozważane jest przeniesienie do części pomieszczeń, które miałyby powstać przy amfiteatrze, biblioteki gminnej, która działa w strukturach ośrodka kultury, oraz kawiarenki internetowej, która jest w bibliotece. – Wtedy pomieszczenia byłyby ogrzewane i miały przez cały czas na miejscu gospodarza i osoby, które by na bieżąco o nie dbały – rozważa kierownik GOK Piotr Klimkiewicz.

Obecnie biblioteka mieści się w należących do gminy pomieszczeniach w budynku wielorodzinnym. **mak**

MARCIN A. KUCHARSKI

Plac na osiedlu Dąbrowksiego został zmodernizowany w ubiegłym roku. Ten przy Ciemnej ma wyglądać podobnie.

Łowicz

Plac zabaw do modernizacji

Ogrodzony, spółdzielczy plac zabaw pomiędzy ulicą Ciemną a osiedlem Noakowskiego w Łowiczu zostanie w tym roku kompletnie zmodernizowano. Teren zostanie wyrównany, posiana będzie nowa trawa oraz wymienione wszystkie zabawki. Łowicka Spółdzielnia Mieszkaniowa zapisała w tegorocznym budżecie na tę modernizację 50 tysięcy złotych.

– Zgodnie z zaleceniami Rady Nadzorczej co roku będziemy modernizować jeden z placów zabaw – powiedział nam prezes spółdzielni Armand Ruta. W ubiegłym roku na wyglądzie zyskał plac zabaw na osiedlu Dąbrowskiego w Łowiczu. Teraz, podobnie jak wtedy, spółdzielnia szuka sponsorów, którzy sfinansowaliby przynajmniej część robót. **mak**

Sanniki | Niepubliczny Zakład Opieki Zdrowotnej

Sprzedaż budynku ośrodka nie jest planowana

– Doszły do mnie informacje, że radni będą likwidować ośrodek zdrowia, bo nie ma już na nic pieniędzy. Do kogo my pójdziemy się leczyć? – zatelefonował do nas zaniepokojony zasłyszaną informacją mieszkaniec okolic Sannik.

Nowy Łowiczanin ustalił jednak, że Rada Gminy w Sannikach nie podjęła i nie zamierza podejmować uchwały o zamiarze likwidacji czy sprzedaży Zakładu Opieki Zdrowotnej (Ośrodka Zdrowia w Sannikach). – Niczego takiego nawet nie planujemy. To zwyczajna plotka, którą rozpowiadają nieprzychylni nam ludzie – powiedziała nam przewodnicząca Rady Gminy w Sannikach Wanda Milczarek.

W ubiegłym roku gmina prowadziła rozmowy z Niepublicznym Zakładem Opieki Zdrowotnej „Lekarz Rodziny” w Sannikach na temat ewentualnej sprzedaży budynku ośrodka zdrowia. Przygotowywany był nawet stosowny projekt uchwały w tej sprawie. Ostatecznie jednak radni gminy Sanniki nie wyrazili zgody na przeznaczenie tegoż budynku do sprzedaży i uchwała nawet nie była głosowana. Budynek pozostaje cały czas własnością gminy Sanniki i wynajmowany jest przez lekarzy prowadzących działalność ośrodka zdrowia. – Nie ma potrzeby wprowadzania w tej kwestii zmian – zapewnia przewodnicząca Milczarek. **mak**

Kocierzew Pd. | Trwa sprawdzanie ofert

3 firmy chcą projektować przydomowe oczyszczalnie

Niemała jest rozbieżność cen zaproponowanych przez oferentów, którzy wzięli udział w przetargu na projektowanie i nadzór inwestorski przy budowie przydomowych oczyszczalni ścieków w gminie Kocierzew Pd. Do 16 marca, a tego dnia kończyło się przyjmowanie ofert, złożyły je 3 firmy. Kolejna oferta dotarła do Urzędu Gminy 3 dni później, więc odesłano ją do nadawcy bez sprawdzania zawartości.

Najniższą cenę za zaprojektowanie 463 przydomowych oczyszczalni i nadzór nad ich budową zaproponowała firma Ecokube sp. z o.o. z Łodzi. Jest to 277.341 zł brutto za cały zakres prac. Gmina oczekiwała też podania cen jednostkowych netto i wynoszą one 409 zł za projekt jednej oczyszczalni i 78 zł za nadzór nad realizacją inwestycji.

Druga pod względem ceny jest oferta spółki Bio-Nova z Wrocławia, która opiewa na 318.344 zł brutto. Cena za 1 oczyszczalnię to odpowiednio 349 zł oraz 210 zł netto.

Najdrożej zadanie wyceniła spółka cywilna Aqua Inwest z Łomży, której zaproponowana cena ogólna wynosi 392.948 zł brutto, zaś ceny jednostkowe 540 zł i 150 zł netto.

Oferty są teraz dokładnie sprawdzane i nie wiadomo, kiedy przetarg zostanie rozstrzygnięty, a z wyłonioną spółką zostanie podpisana umowa.

Wykonawca będzie miał do końca lipca tego roku czas na prace projektowe, nadzór inwestorski trwać będzie do końca października 2014 roku, ponieważ tyle czasu ma trwać budowa oczyszczalni. **mwk**

WLEWAŁA: MARTA
KOREKTA:
SEPARACJE:

Łowicz | Zakończyły się konsultacje

Mieszkańcy powiedzieli nie budowie Kościoła

dokończenie ze str. 1

Wyniki konsultacji oznaczają, że mieszkańcy osiedla nie godzą się na takie przeznaczenie terenu. Decyzja należy jednak teraz do Rady Miejskiej. Na jedną z najbliższych sesji zostanie przygotowana odpowiednia uchwała. Jaką decyzję radni podejmą, tego nie wiadomo. Większość z nich przed konsultacjami zapowiadała jednak, że będzie się liczyła z głosem mieszkańców.

Rzecznik prasowy diecezji łowickiej ks. Piotr Karpiński przyznaje, że konsultacje społeczne organizowało miasto i to do władz miasta należą dalsze decyzje. - Należy mieć na uwadze, że wyniki konsultacji społecznych mają inny status prawny, niż np. wyniki referendum. Władza diecezjalna nie zmienia swojego stanowiska i dalej jest przekonana o potrzebie ośrodka duszpasterskiego na Górkach, ale teraz, po konsultacjach społecznych, stanowisko muszą zająć władze miejskie - komentuje wyniki konsultacji.

Czy zmiana, jeżeli się dokona, okaże się słuszną, tego dowiemy się najprawdopodobniej za jakiś czas. Wiadomo, że miastu trudno będzie cokolwiek pobudować na tym terenie. Burmistrz Krzysztof Kaliński sceptycznie podchodzi do najpopularniejszego wśród mieszkańców pomysłu budowy nowego przedszkola. Jego zdaniem łatwiej byłoby dobudować kilka sal do istniejącej już placówki. - Nie ma sensu budować nowego przedszkola, bo dzieci nam ubywa, a nie przybywa - tłumaczy. **am**

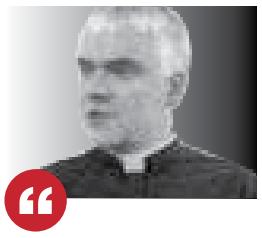

KS. MAREK KANIA
odpowiedzialny za tworzenie ośrodka duszpasterskiego na Górkach

Jest mi przykro, że ponad dwukrotnie większa liczba mieszkańców opowiedziała się przeciwko budowie kościoła niż za budową. Ten kościół nie miał być dla mnie, ale dla ludzi. Moim zdaniem, o wyniku przesądził przede wszystkim fakt, że ludzie boją się, iż ciężar finansowy budowy spadnie właśnie na nich. Szkoda, ponieważ do ludzi nie dociera, że cokolwiek społecznego dla nich może teraz zrobić tylko kościół. Mieszkańcy głosowali przeciw, nie mając tak naprawdę żadnej kontrpropozycji. Cieszy mnie, że 170 osób chciało poprzeć moją inicjatywę. Myślę, że były to osoby, z którymi rozmawiałem. Teraz pozostaje mi tylko czekać na decyzję Rady Miejskiej i moich przełożonych. Ja ze swojej strony zrobiłem wszystko, co mogłem.

KRZYSZTOF JANICKI
przewodniczący Zarządu Osiedla Górki

Chciałbym podziękować wszystkim mieszkańcom, którzy wzięli udział w konsultacjach. Muszę przyznać, że jestem jednak zdziwiony, że tak mało osób przyszło do lokali konsultacyjnych. Liczyłem na 60% frekwencję, tymczasem wyniosła ona prawie 30%. Ważne jest to, że w lokalu pojawili się nie tylko starsi, ale także wiele młodzieży, która chce decydować o losie swojego osiedla. Nasza rola jako rady osiedla skończyła się. Wszystko zależy od głosowania Rady Miejskiej i pana burmistrza. My wywiązaliśmy się wobec mieszkańców, doprowadzając do zorganizowania konsultacji. Więcej zrobić nie możemy. Jest to na pewno trudna decyzja. Liczę jednak, że radni wezmą pod uwagę głos mieszkańców.

KRZYSZTOF KALIŃSKI
burmistrz Łowicza

Cieszę się, że mieszkańcy poszli głosować, ponieważ to na ich prośbę zorganizowano konsultacje. 70% spośród wszystkich opowiedziało się, że chce zmiany w planie zagospodarowania. Jest to przede wszystkim informacja dla Rady Miejskiej. Ja oczekuję teraz jej decyzji, czy miasto ma przystąpić do zmian, czy nie. Trudno powiedzieć, kiedy zostanie przygotowana uchwała o przystąpieniu, ale nie będziemy z tym zwlekać. Nie ukrywam, że miastu trudno będzie cokolwiek zrobić na tym placu. W najbliższych latach nie planujemy na Górkach, poza remontami ulic, żadnych większych inwestycji.

Łowicz | Jubileusz 20-lecia Diecezji

Nowi kanonicy i medal dla marszałka Chrzanowskiego

W miniona niedzielę o godz. 18 w łowickiej katedrze odbyła się uroczysta msza św. z okazji jubileuszu 20-lecia diecezji łowickiej. We mszy świętej udział wzięli trzej biskupi łowiccy: ordynariusz ks. bp Andrzej Dziuba, senior, a wcześniej ordynariusz ks. bp Alojzy Orszulik oraz pomocniczy ks. bp Józef Zawitkowski. Przypomnijmy, że diecezja powołana została na mocy bulli „Totus Tuus Poloniae Populus" przez bł. Jana Pawła II 25 marca 1992 roku.

Msza była głównym punktem obchodów jubileuszu. Wzięły w niej udział władze miasta, powiatu, przedstawiciele organizacji społecznych.

W czasie mszy został odczytany dekret przyjęcia do Katedralnej Kapituły Łowickiej nowo mianowanych kanoników: ks. Piotra Żądło z parafii św. Wawrzyńca w Kutnie, ks. Pawła Kozakowskiego – kapelana sióstr Niepokalanek w Szymanowie i spowiednika w Wyższym Seminarium Duchownym w Łowiczu, ks. Jana Zielińskiego – proboszcza parafii św. Jana Chrzciciela i św. Rocha w Brochowie, ks. Jana Widery – proboszcza parafii Opieki Matki Bożej Bolesnej w Nowym Mieście nad Pilicą oraz ks. Sławomira Wasilewskiego, rektora Wyższego Seminarium Duchownego w Łowiczu. Przyjęcie w poczet kanoników jest wyrazem uznania dla pracy księży i zasług dla diecezji. Mianowani księża chwilę po odczytaniu dekretu biskupa i wręczenia nominacji zasiedli w stallach.

Drugim podniosłym momentem mszy było wręczenie przez biskupa ordynariusza Andrzeja Dziubę orderu św. Wiktorii Pro Ecclesiae Lovicensi marszałkowi Sejmu RP I kadencji, senatorowi IV kadencji, ministrowi sprawiedliwości w rządzie Jana Krzysztofa Bieleckiego prof. dr. hab. Wiesławowi Chrzanowskiemu.

Rzecznik łowickiej Kurii Diecezjalnej ks. Piotr Karpiński powiedział nam, że wręczając order, chciano podkreślić, obok wielkich zasług profesora Chrzanowskiego dla dialogu państwo-kościół, jego zaangażowanie się w życie społeczne i to, że przez cały czas swojej działalności publicznej okazywał wyraźne cechy moralne, które mogą być wzorem dla innych. Przypomnieć należy, że profesor pochodzi z Ziemi Łowickiej, urodził się w Boczkach Chełmońskich, gdzie jego ojciec miał majątek, stąd jego związek z diecezją i Łowiczem, w którym wielokrotnie gościł. Order nadawany jest od 2005 r., otrzymali go już m.in. prymas senior Polski ks. Józef Glemp, prezydent Polski na uchodźstwie śp. Ryszard Kaczorowski i mieszkańcy diecezji łowickiej szczególnie zaangażowani w życie swych parafii i diecezji. **tb**

TOMASZ BARTOS

Biskup ordynariusz Diecezji Łowickiej Andrzej Dziuba wręcza medal św. Wiktorii marszałkowi Wisławowi Chrzanowskiemu.

REKLAMA

199890

Punkt zapalny

Niebo fascynuje, potrzeba tylko teleskopu
– o pokazie astronomicznym str. 19

TOMASZ BARTOS

W koronach topól jest kilkadziesiąt gawronich gniazd. Już teraz, idąc środkową aleją, wiele osób z niepokojem spogląda w górę...

TOMASZ BARTOS

Zabrudzonych ławek w parku Błonie jest więcej. Patrząc na nie, trudno powiedzieć, kiedy były ostatnio sprzątane. Ale jedno jest pewne, że gdy w gniazdach gawronów pojawią się młode, trzeba będzie je czyścić, niemal codziennie.

Łowicz | Gawrony nie znikną z parku Błonie, choć burmistrz zapowiada, że problem zostanie rozwiązany. Jak? – nie wiadomo.

Teraz spadają gałęzie, za kilka tygodni spadnie coś gorszego

Kolonia gawronów na topolach w parku Błonie liczyła w ubiegłym roku ok. 300 gniazd. Spacer po parku był jak gra w rosyjską ruletkę, szczególnie gdy chodziło się chodnikiem na wale. Z góry w każdej chwili mogła wylądować na głowie nieprzyjemna, mokra kupa. Przez rok ratusz nie zrobił nic, by to się zmieniło – choć takie obietnice padały. W tym roku będzie tak samo.

Gawrony już kończą budować swoje gniazda, niektóre pary przystąpiły już do lęgu. Ptaków i gniazd przybywa. Burmistrz Krzysztof Kaliński deklarował wiosną ubiegłego roku, że podjęte zostaną kroki, by usunąć kolonię z parku. Pisaliśmy wówczas, że możliwe jest płoszenie ptaków, czy to hukowe, czy głosami ptaków drapieżnych, czy też przez same ptaki drapieżne, po wynajęciu specjalistycznej firmy sokolniczej. Inne możliwe kroki, o jakich wspominaliśmy, to korekta koron topól, na których gniazdują, a nawet ostatecznie wycięcie ich części.

Przekonać gawrony do opuszczenia kolonii jest bardzo trudno. Nawet jeśli zrzuci się z drzew gniazda, to ptaki szybko, w ciągu kilku dni, je odbudują, dlatego najlepszym rozwiązaniem, testowanym w wielu miastach, jest mieszanie różnych metod. Jako najbardziej skuteczną podaje się płoszenie z sokołami, ale jest to dość drogie.

> Miasto nie planuje wycięcia drzew, o czym przed rokiem wspominano.

– Tematem się nie zajęliśmy, w trakcie przygotowań do nowego roku w ogóle się nie pojawił – przyznaje zastępca naczelnika Wydziału Spraw Komunalnych w ratuszu Grzegorz Gawroński. Dlaczego tak się stało, próbowaliśmy dowiedzieć się od burmistrza Krzysztofa Kalińskiego, jednak bezskutecznie. Co dziwne, zamiast tego usłyszeliśmy od niego intrygującą wypowiedź, że w ciągu kilku tygodni problem zostanie rozwiązany, przy czym ma to być rozwiązanie zgodne z prawem. Jakie? Będziemy czekać.

Na razie wiadomo, czego nie da się zrobić. Grzegorz Gawroński powiedział nam wyraźnie, że miasto nie planuje wycięcia drzew, o czym przed rokiem wspominano. Jest to niemożliwe, dlatego że park został przebudowany zgodnie z projektem, który był finansowany z pieniędzy Unii Europejskiej. Wydano na to w sumie ok. 11 mln zł. Jeśli miasto zaczęłoby wykonywać w parku dodatkowe prace, mogłoby to spowodować komplikacje, a nawet konieczność zwrotu części lub całości dofinansowania.

Można jednak było podjąć inne działania, ale ich zaniechano. Miasto nie wystąpiło do Konserwatora Przyrody o uzyskanie zgody na płoszenie ptaków w okresie lęgowym, czyli w okresie, w którym prawem chronione są wszystkie gniazda wszystkich ptaków. Okres ten rozpoczął się 1 marca, teraz więc już nic nie da się zrobić.

W Zdunach sobie poradzili

Warto przypomnieć próbę pozbycia się przed laty kolonii gawronów w Zdunach przy trasie Warszawa-Poznań, gdy miejscowa straż zmyła wtedy wodą gniazda z drzew. Stało się to przy obojętności władz gminy, choć złamano prawo. Mieszkańcy miejscowości mieli dość lecących z gniazd gałęzi oraz odchodów, które zabrudziły chodnik na kilkudziesięciu metrach. Sprawa, choć mogła, nie zakończyła się postępowaniem karnym.

Nie wiemy więc, czy o takie rozwiązanie chodziło burmistrzowi. A może chodziło mu o to, że w ciągu kilku tygodni gawrony odchowają młode i opuszczą kolonię? Realnie stanie się to jednak przed wakacjami, więc wiosna w części parku najprzyjemniejsza dla spacerowiczów nie będzie.

Co pozostaje?

Grzegorz Gawroński powiedział nam, że przez całą wiosnę będą prowadzone w parku wzmożone prace porządkowe. – Pracownicy firmy Mirmar z Żyrardowa będą często myć zabrudzone ptasim kałem ławki, tak by można było na nich usiąść. Do pracy zaprzęgniemy też w razie potrzeby dodatkowe siły, np. więźniów. Na pewno zadbamy, by park wyglądał jak najlepiej – zapewnia zastępca naczelnika. Tylko kto zaryzykuje usiąść na świeżo wymytej ławce, nie mając gwarancji, że za chwilę nie spadnie mu na głowę coś nieprzyjemnego.

Gawroński dodaje, że w tym roku z ptakami nie można już nic zrobić, ale może uda się wygospodarować kilkanaście tysięcy złotych na zakup armatki hukowej do płoszenia gawronów w roku przyszłym.

Zauważa też, że gawrony powinny być płoszone także w Parku Sienkiewicza. Prawie 30 gniazd założonych tam jest nad głównym chodnikiem, co sprawia, że ptaki brudzą go odchodami. Tak czy owak na razie jesteśmy skazani na nieprzyjemne ptasie sąsiedztwo. No, chyba że tajemnicza zapowiedź burmistrza się zrealizuje. **tb**

REKLAMA

197639

198330

Łowicz | Problemy z przedstawicielem handlowym Telekomunikacji Novum

To było jawne oszustwo

Pani Alicja odebrała domowy telefon. Głos w słuchawce twierdził, że jest przedstawicielem „Telekomunikacji". Stanowczo oświadczył, że likwidowany będzie abonament socjalny, jaki łowiczanka posiada. W jego miejsce oferuje pakiet rodzinny.

MIRKA WOLSKA -KOBIERECKA
mirka.wolska@lowiczanin.info

Wymienił jego zalety i dodał, że konieczne będzie podpisanie nowej umowy, więc następnego dnia „ktoś przyjedzie", aby starszej pani przywieść umowę i dopełnić formalności. Pani Alicja zgodziła się.

Co ją przekonało? Najbardziej chyba to, że jeśli umowy nie podpisze, to będzie miała odłączony telefon. Nie chciała do tego dopuścić. Zamiast abonamentu wynoszącego około 30 zł miała teraz płacić 35.90 zł.

Już następnego dnia w jej domu zjawił się miły, młody człowiek. Przedstawił ofertę i dał właścicielce telefonu nową umowę do podpisania. Prosił też, że gdyby dzwoniono z jego firmy i pytano od niego, aby powiedzieć, że był miły... Dopiero jak wyszedł, pani Alicja i jej córka zorientowały się, że nie zawarły umowy z Telekomunikacją Polską, tak jak przypuszczały, ale z firmą Telekomunikacją Novum. Są pewne, że nazwa firmy ani razu nie padła.

– Byłyśmy bardzo zaskoczone, więc natychmiast zadzwoniłyśmy pod numer, z którego wcześniej do nas dzwoniono – opowiada córka pani Alicji. Okazało się, że trafiły do właściwej osoby. Mężczyzna nie był już jednak miły. Powiedział „Nie mamy o czym rozmawiać" i rzucił słuchawką.

Córka pani Alicji nazywa to, co się stało jawnym oszustwem. Postanowiła, że zgłosi to zdarzenia na policję. – Nie można w taki sposób straszyć i oszukiwać. Sami chcemy decydować, z kim zawieramy umowy i na jakich warunkach – mówi w imieniu mamy i swoim.

Na tym swoich działań nie zakończyła. Wraz z mamą dzwoniły do rodziny i znajomych. Okazało się, że kilka osób podobnie dało się przekonać do podpisania umowy, nie wiedząc, na czym ona polega. Oszukane osoby zorientowały się, co zrobiły dopiero wtedy, gdy dostały do zapłacenia 2 rachunki – z Telekomunikacji Polskiej i z Telekomunikacji Novum. Wtedy postanowiły rozwiązać umowę z firmą, której przedstawiciele stosują takie praktyki.

Pani Alicja też zdecydowała się odstąpić od umowy, korzystając z faktu, że była ona zawarta poza siedzibą firmy. W takim przypadku można to zrobić w ciągu 10 dni.

Córka pani Alicji odwiedziła naszą redakcję prosząc, aby ostrzec innych, aby nie dali się wprowadzić w błąd. Jej mama nie przypuszczała, że nie rozmawia z przedstawicielem Telekomunikacji Polskiej. Dzwoniąca osoba wiedziała, jak się nazywa, gdzie mieszka oraz jaki ma abonament. Wyglądało to bardzo wiarygodnie. Jak się okazuje – aż za bardzo. ■

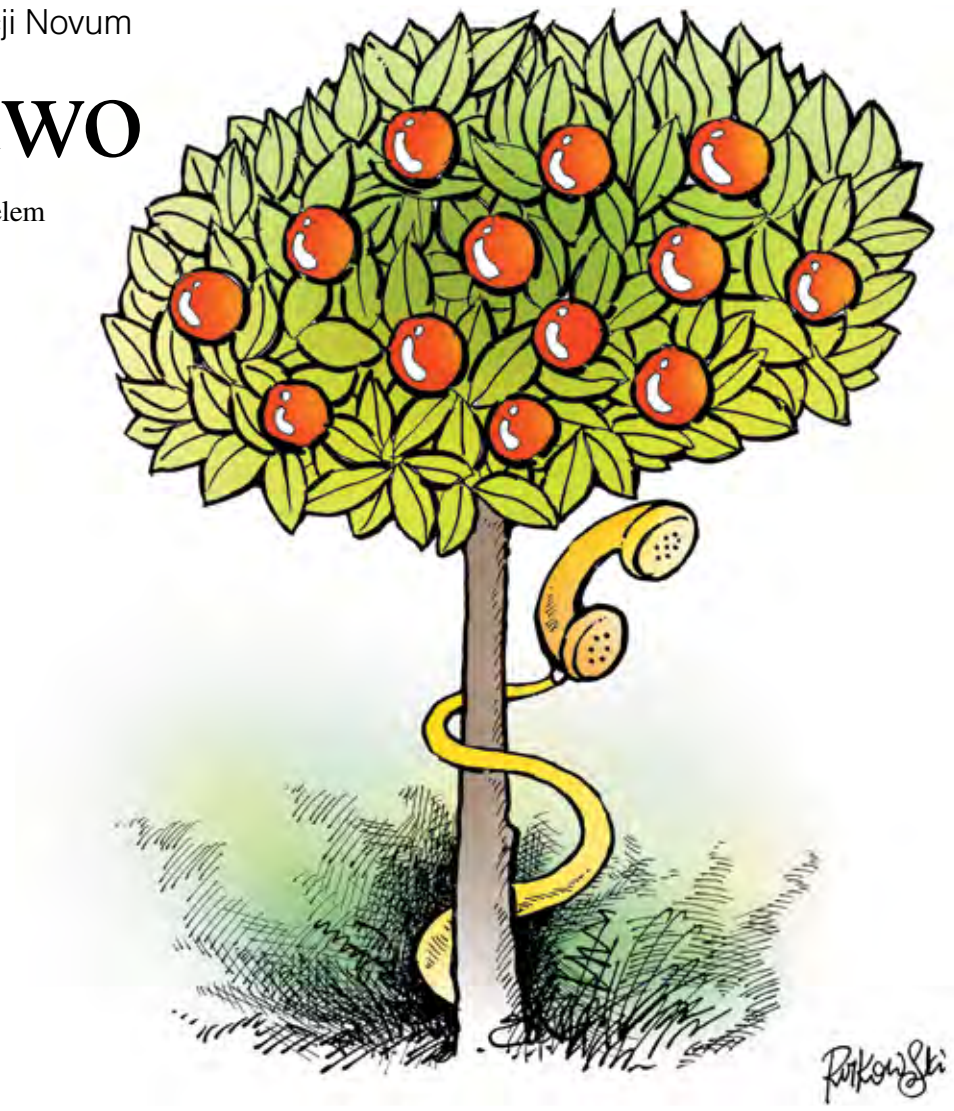

Łowicz | ZSP 3 po kontroli

Konieczne były niewielkie zmiany

Podobna ilość godzin lekcyjnych każdego dnia dla każdej klasy, informowanie kuratorium o wyjeździe zagranicznym, ciągłe sprawdzanie przez dyrekcję szkoły dziennika godzin zastępczych – to tylko kilka zmian jakie wprowadzono ostatnio w Zespole Szkół Ponadgimnazjalnych nr 3 w Łowiczu.

Są one zgodne z zaleceniami pokontrolnymi skierniewickiej delegatury Kuratorium Oświaty w Łodzi oraz Wydziału Edukacji w Starostwie Powiatowym. Obie kontrole zostały przeprowadzone na przełomie roku 2010/2011. Była to odpowiedź na anonimy, które wpłynęły do starostwa w listopadzie zeszłego roku, a które zarzucały dyrektorowi Sałajczykowi łamanie przepisów. Dyrekcja szkoły po otrzymaniu po kilku tygodniach zaleceń pokontrolnych miała 30 dni na ustosunkowanie się do nich. – Wprowadziliśmy zmiany i wysłaliśmy pisemną odpowiedź o zastosowaniu się do zaleceń pokontrolnych kuratorium i wydziału – mówi w rozmowie z NŁ dyrektor ZSP 3 Jan Sałajczyk.

Kuratorium miało 3 zalecenia. Pierwsze dotyczyło, tego, by każdego dnia ilość godzin lekcyjnych w każdej z klas była podobna. Do tej pory zdarzało się, że jednego dnia tych godzin było znacznie więcej, innego – mniej. Zdaniem dyrekcji na taką sytuację miała wpływ duża ilość klas względem małej ilości sal lekcyjnych. Klas jest 20, sal 21. Jednak część z nich to pracownie: 2 gastronomiczne, 3 komputerowe, 1 hotelarska, w których muszą być prowadzone konkretne zajęcia. Dodatkowo sytuację utrudnia podział klas na grupy ze względu na naukę różnych zawodów lub języków obcych, a także ze względu na płeć w przypadku wychowania fizycznego.

Drugie zalecenie dotyczyło umieszczenia w umowie podpisywanej miedzy szkołą a pracodawcami uczniów prawidłowej podstawy prawnej, na podstawie których odbywały się praktyki.

Trzecie zalecenie dotyczyło informowania kuratorium o dacie, miejscu i osobach wyjeżdżających na praktyki zagraniczne. Do tej pory szkoła informowała o tym jedynie starostwo, a sprawozdanie z praktyk post factum przedstawiała kuratorium. Według przedstawiciela kuratorium, ta instytucja również powinna być informowana o wyjeździe nim on dojdzie do skutku.

Zalecenia Wydziału Edukacji

Kolejne zalecenia wystosował do szkoły Wydział Edukacji w starostwie łowickim. W pierwszym zalecił szczegółowe sprawdzanie zgodności ilości podawanych przez nauczycieli zrealizowanych godzin zastępstw z zapisami zawartymi w szkolnej księdze zastępstw. Wychwycono 2 przypadki w których nauczyciel zapominał ich wpisać do karty zrealizowanych godzin, a to wiązało się z nie wypłaceniem mu pieniędzy z powodu ich nie wpisania, choć zostały one przepracowane. Dlatego teraz dyrektor na bieżąco sprawdza, żeby wszystko było wypełnione w dzienniku zastępstw. Drugie zalecenie było zbieżne z zaleceniem kuratorium dotyczącym wyjazdów zagranicznych.

Trzecie zalecenie dotyczyło przyznawania nagród dyrektora. Do tej pory decyzję w tej sprawie podejmowała kadra kierownicza – dyrektor, jego zastępca i kierownik praktyk. Wszystko odbywało się ustnie, a dopiero po takim spotkaniu, na którym podejmowano decyzję, kto otrzyma taką nagrodę, sporządzano pisemny protokół. Zdaniem wydziału edukacji to za mało. Dlatego teraz przy przyznawaniu nagród kadra kierownicza będzie musiała przygotować pisemne uzasadnienie przyznawania poszczególnych nagród. Dyrektor Sałajczyk powiedział nam, że wszystkie te zalecenia zastosował. **jr**

REKLAMA

199875

Aktualności

SPOZA KADRU
KRZYSZTOF MIKLAS

Inaczej niż w rządzie

Mamy zatem nowe władze w powiecie. Nastąpiło długo oczekiwane przesilenie i szef Polskiego Stronnictwa Ludowego na Ziemię Łowicką, Paweł Bejda oraz jego współpracownicy zmontowali ekipę, która powinna zawiadywać powiatem do nowych wyborów. A jak się owa ekipa sprawdzi, to może i do następnych. Karty do głosowania będą jednak, jak to w demokracji, w rękach wyborców. To jednak perspektywa bardzo jeszcze odległa. Na razie starosta Figat (mój imiennik, co mu dobrze wróży) i wicestarosta Dariusz Kosmatka muszą ostro zabrać się do roboty. Innej metody na sukces nie ma. Cieszy mnie też, że moja nieborowska gmina jest teraz górą, choć desantu z Nieborowa, Bednar czy Bełchowa do łowickiego starostwa raczej bym się nie spodziewał. Inaczej niż w rządzie. I to obojętne, za PRL-u czy III RP.

Jak władzę obejmował Gierek, to pociągi z nowymi ministrami, a nawet z ulubioną spikerką telewizyjną, jechały z Katowic. Na początku starą trasą, przez Częstochowę i Piotrków, na dodatek Trybunalski. A nawet przez Skierniewice. Ale że Gierek i inni towarzysze partyjni ze Śląska i Zagłębia musieli z okien pociągu oglądać strzelistą wieżę Jasnej Góry, to migiem zbudowano tak zwaną Centralną Magistralę Kolejową, omijającą wszelkie większe miasta. Pociągi pomknęły najkrótszą trasą i bez zatrzymanek prosto do Warszawy. Dopiero Przemysław Gosiewski udoskonalił kolejową „gierkówkę" i kazał wybudować perony we Włoszczowej, która tym samym zbliżyła się mocno do Warszawy. Ale ministra z Włoszczowej jakoś nie doczekaliśmy.

Wybudowano też „gierkówkę" drogową (limuzyny ze Śląska również musiały się do Warszawy przemieszczać), przez lata jedyny trakt przypominający nieco autostradę, bo dwujezdniowy. Teraz w gruntownej przebudowie.

Jak władzę w kraju przejęła grupa z Gdańska, to od początku III RP następował desant dzielnych ludzi z Wybrzeża. Najpierw od samego prezydenta Lecha Wałęsy, potem premierów Jana Krzysztofa Bieleckiego i wreszcie Donalda Tuska. Obie trasy z Gdańska do Warszawy: kolejowa i drogowa są w opłakanym stanie, więc zafundowano im remonty. Prace jednak się ślimaczą, zaś autostrada A-1 dotarła na razie z Gdańska do Torunia, co o tyle wydaje się dziwne, że przecież ludzie Tuska do Radia Maryja nie jeżdżą. Na szczęście jednak dla rządzących elit rozwinął się transport lotniczy. Więc z początkiem każdego tygodnia samoloty z Gdańska (Airport Lech Wałęsa) do Warszawy (Airport Fryderyk Chopin), a w weekendy w stronę odwrotną, pełne są ministrów, ich doradców i innych wysokich rangą państwowych urzędników. Bo nie ma to jak powiew morskiej bryzy, a nie zgniłej Warszawki.

Na naszej Ziemi Łowickiej wyszło w końcu na to, że układ rządzący powiatem jest taki, jak na górze, choć proporcje są zdecydowanie odwrócone. Platformę Obywatelską reprezentuje tylko jeden człowiek, za to przewodniczący Rady. PSL jest w zdecydowanej przewadze liczebnej i ma starostę.

Muszę przy okazji stwierdzić, że w ostatnich dniach do PSL-u i jego szefa, zarazem wicepremiera i prezesa strażaków-ochotników, Waldemara Pawlaka nabrałem szacunku. A to przy okazji twardych negocjacji z Platformą w sprawie przyszłych emerytur. Pawlak chce przy tej okazji zapewne pokazać, że jego partia nie jest tylko „obrotowa", głównie dla stanowisk, co wielu kontestatorów jej zarzuca. I że ma swoje zdanie i swoje poglądy. Choć jeden argument, zasłyszany w telewizorze, a powtarzany przez niektórych chłopów, pardon – rolników – jak mantra, mnie rozbawił. „Jak ja przekażę gospodarstwo synowi w wieku 67 lat, to on będzie miał 52 i jak on na tę emeryturę zarobi?". Bohaterowie telewizyjnych wywiadów okazali się wyjątkowo płodni, mając dzieci już w wieku lat piętnastu. Zachodzi też pytanie, co robił synek do 52 roku życia? Zaś z drugiej strony proszę pokazać mi partię, która nie chce rządzić? To tak, jakby sportowiec nie chciał wygrywać.

Od dwudziestu lat słyszę o potrzebie „rządu fachowców", a ministrem sportu zostaje pani Mucha. Fakt, że niebrzydka, ale czy rząd musi koniecznie być ładny? A swoją drogą pan Waldek też przystojniak, jednak lepiej oceniłaby to pani minister od sportu. ■

Jamno | Boisko wielofunkcyjne służy, ale...

Kto i gdzie może grać w piłkę

Młodzież z Jamna i okolic jest rozżalona. Młodzi mężczyźni chcą grać w piłkę nożną na boisku w swojej miejscowości, a nie mogą, bo sołtys im zabrania. Powiadomili nas o tym drogą mailową, prosząc o interwencję.

JOANNA RUDAK
joanna.rudak@lowiczanin.info

Sołtys Jamna Władysław Skwarna zajmuje się boiskiem w Jamnie. To on ma klucz od ogrodzenia obejmującego cały kompleks sportowy. Otwiera go rano ok. 7, kiedy wyłącza palące się na boisku lampy i zamyka ok. godz. 19. Nie pobiera za to pieniędzy od gminy. Z boiska korzysta wiele osób: nastolatkowie, ale też starsi dwudziesto- i trzydziestoparolatkowie, dziewczyny i chłopcy. Grają we wszystko, co się da: i w siatkówkę, i w kosza, i w piłkę ręczną i nożną.

I o tę ostatnią poszła awantura. Zdaniem sołtysa dwudziestoparolatkowie powinni grać w nogę na trawiastym, dużym boisku. – Mogą na nim grać bez przeszkód, bo do takiej właśnie gry jest ono przeznaczone – mówi. Jego zdaniem młodzi mężczyźni mają zbyt dużo siły i grając w nogę na wielofunkcyjnym boisku ogrodzonym z wszystkich stron siatką, powodują, że siatka się wypacza. Stąd po kilku takich gwałtownych meczach zabronił im korzystania z tego boiska.

Zdaniem jednego z tych piłkarzy, jak pisze on w liście do naszej redakcji, sołtys pozwolił im grać na tym boisku jedynie w siatkówkę, której nie lubią – zawsze można też wnieść stoły i pograć w szachy albo bierki, ale nie po to budowano to boisko – pisze w liście. Ostatniej niedzieli, 18 marca, podczas pięknej pogody po przyjściu się na boisko pocałowali kłódki, którymi spięte było wejście na nie. Gdy udali się do sołtysa, dowiedzieli się od niego, że nie mogą grać i nie otworzy im boiska. Co młodzież ma robić w wolnym czasie? Pić piwo? Wzniecać bójki? A może tyć za ekranami monitorów? – pyta retorycznie autor listu.

> Po przyjściu na boisko pocałowali kłódki, którymi spięte było wejście na nie.

Sołtys Skwarna, zapytany przez nas, twierdzi, że się nie ugnie. Uważa, że robi słusznie, ponieważ jego zdaniem trzeba dbać o miejsce, z którego się korzysta. Na boisko wielofunkcyjne wpuszcza nastolatków, bo oni, choć grają w nogę, nie niszczą boiska. Inaczej, w jego opinii, jest w przypadku dwudziestolatków, dlatego wpuszcza ich tylko na boisko trawiaste.

Kompleks sportowy został oddany do użytku jesienią ubiegłego roku. Zimą był nieczynny. Stąd problem pojawił się dopiero teraz, gdy nastały cieplejsze dni.

Wójt gminy Łowicz Andrzej Barylski nie chce komentować sprawy. Nie odpowiedział również na nasze pytanie, czy nie uważa, że sołtys przesadza: bo przecież by grać w nogę na dużym boisku, trzeba zebrać co najmniej 10-12 osób, a tylu 20-latków nie ma w Jamnie. A na małym boisku można grać nawet 2 na 2 czy 3 na 3.

Wójt dodał tylko, że jeżeli ktoś nie jest zadowolony z funkcjonowania boiska, najpierw powinien przyjść z tym do niego, a nie „rozdmuchiwać" problem w prasie. ■

REKLAMA

193584

UBEZPIECZENIA
Głowno, ul. Kopernika 23
tel. 667-063-770, 42/718-26-28
Duży wybór firm oferujących ubezpieczenia
▪ komunikacyjne
▪ indywidualne
▪ majątkowe
Nowość
ZNIŻKI DO 70%
199802

Ubezpieczenia:
▪ rolne
▪ komunikacyjne
▪ majątkowe
POLIAGROSAD
Dariusz Kierus
Ostrołęka 5
tel. 663-766-070
42 719-31-53
dariusz.kierus@wp.pl
specjalizacja w ubezpieczeniach dla rolników
199604

BIURO kredytowe
oferujemy:
▪ kredyty konsolidacyjne nawet do 5-ciu miesięcy opóźnienia w ratach spłat
▪ kredyty gotówkowe
▪ kredyty hipoteczne
▪ kredyty dla prowadzących działalność
▪ kredyty dla rolników
CHWILÓWKI RÓŻNEGO RODZAJU
PRZYJDŹ NA MIEJSCE LUB ZADZWOŃ
Zduńska 15 Łowicz
504-515-182, 46/837-04-97
198188

Biuro Rachunkowe FAKT
mgr Marzena Osóbka
▪ księga przychodów i rozchodów
▪ ryczałt ▪ księgi rachunkowe
▪ rozliczenia z ZUS, US
▪ płace i dokumentacja pracownicza
Łowicz, ul. Stanisławskiego 23
tel. 510-212-677, 46/830-22-53
192220

KASA POLSKA
» pożyczki » lokaty
Zduńska 4, Łowicz
46/837-50-29
lowicz@polskaskok.pl
200880

POGOTOWIE KREDYTOWE
• konsolidacja
• hipoteczne
• gotówkowe
wiele banków w ofercie
Łowicz, Al. Sienkiewicza 12
tel. 502-860-108, 46 837-34-22
198144

197474

TOMASZ BARTOS

Andrzej Borek (po prawej) odbiera wylicytowany przez siebie wielkanocny stroik, wykonany przez wójta gminy Nieborów Andrzeja Werle (po lewej).

SP Bednary | Ile wart jest stroik wykonany przez wójta?

Rodzice i szkoła przed świętami

Licytacja stroika świątecznego na stół wielkanocny, który wykonał wójt gminy Nieborów Andrzej Werle, była zażarta.

O ozdobę walczyło kilka osób, przede wszystkim rodzice, przez moment nawet uczniowie. Końcówka licytacji należała jednak do przewodniczącego Rady Gminy Nieborów Andrzeja Myczki i przedsiębiorcy Andrzeja Borka. Ostatecznie z pięknie przyozdobionym koszykiem odszedł ten drugi, płacąc za niego 200 zł. Cena wywoławcza wynosiła 20 zł.

Była to tylko jedna z atrakcji przygotowanych z okazji drugiego już festynu wielkanocnego, zorganizowanego w bednarskiej podstawówce. Otworzyło go przedstawienie w wykonaniu dzieci z klasy III, które przygotowane zostały przez Katarzynę Kosiorek. Odbyło się także dyktando, w którym zwyciężyła Małgorzata Tybuś, przewodnicząca Stowarzyszenia Rozwoju Bednar i Okolic – była bezbłędna, drugie miejsce zajęła Justyna Cytryńska, przewodnicząca Rady Rodziców SP w Bednarach, trzecie wójt Andrzej Werle oraz Grażyna Haczykowska, przewodnicząca miejscowego KGW. W konkursie udział wzięło 7 osób.

Ciekawy był występ uczniów, którzy wcześniej wzięli udział w szkolnym konkursie Mam talent. Wystąpił magik Maksymilian Wójcik, Agata Wolf zaśpiewała piosenkę z repertuaru Adelle, a Natalia Plichta i Kornela Sobieraj z repertuaru Ewy Farny. Wystąpiła także absolwentka szkoły Marcelina Olak, znana z programu telewizyjnego Must be the music.

Ogromnym zainteresowaniem cieszyły się wielkanocne palmy, stroiki, zajączki, jaja, kwiaty wykonane przez uczniów szkoły. Sprzedawano także ciasta, pierogi, bigos, zapiekanki, galaretki, gofry, frytki, napoje zimne i gorące, wiele słodkości. Większości przygotowali rodzice. Justyna Cytryńska powiedziała nam, że zysk z kiermaszu wyniósł do tej chwili 1,5 tys. zł. Ciągle jeszcze trwa on w holu szkoły. Za pieniądze te zostaną zakupione pomoce dydaktyczne. **tb**

Łowicz | Wokół sali gimnastycznej przy ZSP 3

Szurgot chce od powiatu jeszcze 256 tysięcy

Przedstawiciele firmy Szurgot z Koła chcą procesować się z łowickim starostwem o pieniądze. Zgodnie z podpisaną umową, na budowę sali gimnastycznej przy ZSP 3 wypłacono jej 3 mln 524 tys. zł. Teraz firma żąda więcej. Chce, by starostwo dodatkowo wypłaciło 256 tys. zł, za dodatkowe, jej zdaniem, prace wykonane w latach 2009-2011.

Skąd te wyliczenia? Według firmy, w trakcie prac okazało się, że przy ich wykonywaniu jej pracownicy muszą używać innych materiałów niż firma zakładała wcześniej, przystępując do przetargu, a to znacznie podrożyło całą inwestycję. Chodzi m.in. o farby, którymi pomalowano sale lekcyjne, wykorzystując wiele różnorodnych kolorów, a także balustrady, które ostatecznie wykonano ze szkła, co nie było ujęte w specyfikacji przetargowej.

Zdaniem Tadeusza Miksy, dyrektora Wydziału Architektoniczno-Budowlanego w łowickim starostwie, starostwo nie miało jednak obowiązku ujmować tego w specyfikacji. Zresztą, według niego, był czas na pytania, ale już minął. – Inne firmy, które chciały wziąć udział w tym przetargu, składały zapytania od razu po jego ogłoszeniu i uzyskiwały od nas wyjaśnienia, firma Szurgot nie skorzystała jednak z tej okazji – mówi Miksa. – A teraz mają pretensje i są zdziwieni.

Zdaniem przedstawicieli firmy, charakterystyka materiałów powinna być zawarta w specyfikacji. Jeżeli nie, firma sama powinna dokonywać wyboru,a tak się nie stało. Starostwo np. nie chciało się zgodzić na inne balustrady niż szklane, gdyż te, ich zdaniem, były najbardziej praktyczne, nie zasłaniały widoczności sali.

Dlaczego jednak w trakcie wykonywania prac pracownicy firmy dostosowywali się do zaleceń urzędników, a dopiero po rozliczeniu całej inwestycji mają jakieś roszczenia? Pytanie musi pozostać bez odpowiedzi, ponieważ mimo tego, iż skontaktowaliśmy się z firmą Szurgot, nikt nie chciał z nami rozmawiać.

Miksa przyznaje, że użyte materiały mogły podrożyć koszty całej inwestycji, ale firma, stając do przetargu, powinna była się z tym liczyć. Kosztorys prac opiewał na sumę ponad 5 mln zł, cena, jaką zaproponował Szurgot, była znacznie niższa, niewiele ponad 3,5 mln. Różnica między tą propozycją a kolejną ofertą wynosiła kilkaset tysięcy złotych. Nasuwa się więc przypuszczenie, że firma zaniżyła najpierw koszty, by wygrać przetarg. Tym bardziej że nieoficjalnie wiadomo, że firma ta przed łowickim przetargiem startowała do kilku innych, ale nie wygrała. Zależało jej więc na wygraniu choć tym razem. Dlatego też starostwo nie chce płacić firmie żadnych dodatkowych pieniędzy. Szurgot złożył więc sprawę o zapłatę do Wydziału Cywilnego Sądu Okręgowego w Łodzi. Łowickie starostwo reprezentuje łódzka kancelaria prawna. Na razie sprawa trafiła do postępowania przedsądowego. **jr**

Reczyce | Spółka wodna obsługuje tylko część gminy

Odwadnianie rowów

Około 2 km rowów na polach zostanie odwodnionych w najbliższym czasie w Reczycach. Prace przy odwadnianiu rowów zakończyły się już przy drodze gminnej w tej miejscowości. Odwadnianie wykonują pracownicy z obsługi Urzędu Gminy w Domaniewicach, ponieważ na terenie Reczyc nie działa spółka wodna.

Spółka obsługuje bowiem tylko część gminy znajdującą się po prawej stronie krajowej 14, jadąc w kierunku Łodzi z Łowicza. Jest to bowiem część zmeliorowana. Na pozostałych terenach, a więc w części Domaniewic, Krępy i Stroniewic obowiązek odwadniania rowów spoczywa na gminie.

Co roku w budżecie zabezpieczonych jest na ten cel ok. 60 tys. zł. **am**

REKLAMA

pies IGOR szuka domu
Igor - 5-6 letni pies w typie bernardyna.
Jest przyjaźnie nastawiony do człowieka.
Szukamy domu, gdzie nie będzie uwiązany na łańcuchu, a nowy właściciel odmieni jego smutny los

Igor jest zaszczepiony i odrobaczony, przed adopcją zostanie wykastrowany i zaczipowany
KONTAKT tel. 602 175 684, 608 476 143
191568

OPONY OSOBOWE CIĘŻAROWE DOSTAWCZE
sprzedaż serwis
OPONY LETNIE w atrakcyjnych cenach
PROMOCJA FELG ALUMINIOWYCH Firmy Alcar!
prostowanie FELG aluminiowych
pompowanie kół azotem
RAFNET Łowicz, ul. Warszawska 85a tel./fax (46) 830-30-39
199991

SZKOŁA MUZYCZNA I i II stopnia w Łowiczu
OGŁASZA ZAPISY na rok szkolny 2012/ 2013
PLACÓWKA POSIADA UPRAWNIENIA SZKOŁY PUBLICZNEJ
ZAINTERESOWANYCH zapraszamy do 19 kwietnia 2012 we wtorki, środy, czwartki w godz. 16.30-18.00 do siedziby Szkoły: Łowicz, ul. A. Mickiewicza 19, tel. 46/837-74-41, 602-106-324
Szczegółowe informacje na stronie internetowej: www.muzycznalowicz.pl
Oferujemy także kursy taneczne dla dzieci i młodzieży
200049

POTRZEBUJESZ POMOCY PRAWNEJ!
KANCELARIA PRAWNA oferuje kompleksową obsługę prawną w zakresie prawa: • cywilnego • karnego • administracyjnego • rodzinnego
Łowicz, ul. Kaliska 5, I piętro, pokój 118, budynek ODiDK „Zacisze" tel. 793 448 604, czynne od pon. do pt. od 8⁰⁰ do 16⁰⁰
Darmowe porady prawne we wtorki od 13⁰⁰ do 16⁰⁰
200917

OPONY LETNIE
FELGI - STALOWE i ALUMINIOWE
NOWE i UŻYWANE
WYWAŻANIE KÓŁ MOTOCYKLOWYCH
ŁOWICZ, ul. Gen. Klickiego 36
PRZY SKLEPIE SPOŻYWCZYM
tel. 506-155-410
PROMOCJA
194733

MK MEBLE zmień wnętrze
meble na wymiar • kuchnie • szafy • garderoby • meble łazienkowe • drzwi przesuwne • zabudowy wnęk • biurka • elementy nietypowe
• pomiar • projekt CAD • montaż
USŁUGI STOLARSKIE - formatowanie i oklejanie PCV
NAJWYŻSZA JAKOŚĆ • SPRZEDAŻ RATALNA
www.mkmeble.republika.pl tel. 501-707-657
196748

Okruchy życia

WSPOMNIENIA | POZOSTANĄ W NASZEJ PAMIĘCI

Adam Cipiński (1946-2012)

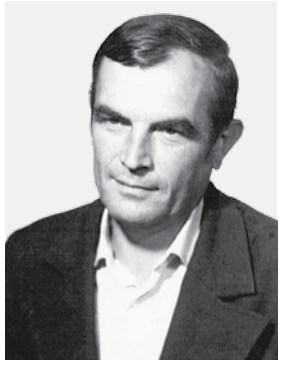

■ **Adam Cipiński (1946-2012)**
Łowiczanin z urodzenia. Muzyk. Jeden z najlepszych perkusistów i bębnistów na ziemi łowickiej. Grał w Budowlanych, Koderkach, Blichowiakach i Boczkach Chełmońskich, a także w zespołach tanecznych, m.in. Wrzosława Kochanka oraz Andrzeja Szymańskiego. Z zawodu był elektromechanikiem. Wszyscy zapamiętają go jednak z bębenkiem i ze stalą (trójkątem). Zagrał przecież na wielu łowickich weselach, a i większość wiejskich zabaw nie odbyłaby się bez jego udziału.

– Jak bawił się, to na całego – śmieje się jego kolega Edward Bednarek, który razem z Adasiem – bo tak o nim wszyscy mówią – grał w wielu zespołach. – Miał bardzo dobre ucho. Potrafił grać z każdym, dlatego kiedy brakowało bębnisty czy perkusisty wszyscy wiedzieli, że ich deską ratunku jest Adaś, bo on zawsze i z każdym potrafił zagrać.

Adam Cipiński urodził się w Łowiczu w 1946 r. Jego ojcem był Hipolit Cipiński, a mamą Helena z domu Galińska. Miał 3 siostry: Marylę, Jadwigę i Helenę, na która mówiono Ewa. Zaczął grać, kiedy miał zaledwie kilka lat. Grał na bębenku z trójkątem i na perkusji. Uczył się również jeden rok w szkole muzycznej pierwszego stopnia w Łodzi, ale na innym instrumencie – oboju.

Adaś grał w wielu zespołach regionalnych: Budowlani, Koderki, Boczki Chełmońskie i Blichowiacy. Grał także w zespołach tanecznych, m.in. Andrzeja Szymańskiego oraz Wrzosława Kochanka. Można go było spotkać na większości zabaw wiejskich i na weselach. Razem z zespołami Koderki, Blichowiacy i Boczki Chełmońskie zwiedził też wiele europejskich krajów: Francję, Włochy i państwa bloku wschodniego: Węgry, NRD i Czechosłowację.

Adam Cipiński ukończył szkołę zawodową przy ul. Podrzecznej w Łowiczu, zdobywając zawód elektromechanika. Pracował w zakładzie na Nowym Rynku w Łowiczu, w Głownie i w Kocierzewie, naprawiając silniki. Potem, w latach 90., rozpoczął pracę w Łowickim Ośrodku Kultury, najpierw jako członek kapeli w zespole, potem też jako portier. Wszyscy zapamiętają go jednak jako muzyka.

– Adaś grał często „na łapanego" – wspomina Edward Bednarek – Kiedy nagle ktoś nie mógł zagrać, wszyscy wiedzieli, że można zadzwonić po Adasia i on zawsze zagra. Był bardzo dobrym muzykiem, umiał improwizować.

Anna Zabost, pracownik Łowickiego Ośrodka Kultury, wspomina, że kiedy do Łowicza przyjeżdżały zespoły, pan Adam zawsze starał się znaleźć okazję, by móc zagrać na perkusji. – Wystarczy, że zobaczył ją u nas na dziedzińcu, to od razu siadał i zaczynał grać – mówi.

Pan Adam nigdy się nie ożenił, choć nie można powiedzieć, że stronił od kobiet. – Po prostu tak mu się życie ułożyło – mówi jego koleżanka z pracy w Łowickim Ośrodku Kultury Barbara Zimecka. Podobno wielu kolegów zachęcało go do ożenku, ale nic z tego nie wyszło. Andrzej Szymański ponoć robił to najgorliwiej. – Cały czas mu powtarzał, żeby się ożenił – potwierdza Edward Bednarek.

Adam Cipiński całe życie mieszkał w jednym z domów przy ul. Mostowej. Tu się wychował i mieszkał do końca. Przez długi czas mieszkał z rodzicami. Najpierw umarł ojciec. Dopiero w ostatnich latach, kiedy umarła jego mama, mieszkał sam. W tym samym podwórzu mieszkała jeszcze jego siostra Jadwiga. Był bardzo związany z nią i jej córkami: Beatą i Iwoną oraz synem Beaty, Karolem. Oczkiem w głowie był podobno najmłodszy Antoś, syn Karola. Z czasem wszyscy się wyprowadzili stamtąd, a siostra Jadwiga zmarła.

We wspomnieniach kolegów i koleżanek Adaś pozostanie wesołym i życzliwym człowiekiem.

– Zawsze nam się dobrze rozmawiało – dodaje pani Basia – Bardzo lubiłam, kiedy opowiadał o tych swoich wyjazdach z zespołami, bo umiał to robić w bardzo barwny sposób. – Czasami tak barwnie, że zastanawiałam się, czy byliśmy na tych samych wyjazdach – śmieje się Anna Zabost. – Ale taki to był człowiek.

– Był też uparty – mówi pan Edward. – Jak stanął z bębenkiem w jednym miejscu, to już dalej się nie przesunął.

– Lubił też być w kontrze, jak ja coś zachwalałam, to on musiał mówić, że to nie było wcale takie dobre – mówi pani Ania. – Ja na przykład chwaliłam jakieś jedzenie, a on narzekał, że on to lepiej by ugotował.

– To trzeba przyznać, że potrafił dobrze gotować – mówi pani Basia. – I bigos sam ugotował, i ogórki wekował. I wszystkim się dzielił. Był bardzo życzliwy. Choć też miał gorsze dni. Szczególnie kiedy był zmęczony, po kolejnym wyjeździe. Mówił wtedy, że nigdzie już nie pojedzie, że to był ostatni raz. Mijało jednak trochę czasu i okazywało się, że Adaś znowu gdzieś jedzie z zespołem.

– Był bardzo rozmowny, szczególnie po kieliszku – dodaje pan Edward.

Pan Adam przestał przychodzić do pracy w Łowickim Ośrodku Kultury w sierpniu 2011 r., kiedy ze względu na zły stan zdrowia przeszedł na zwolnienie lekarskie. Zmarł 18 stycznia tego roku. Został pochowany 2 dni później na cmentarzu katedralnym. **jr**

ODESZLI OD NAS | 11.03.-26.03.2012

† 11 marca:
Danuta Taczalska, l.76.
14 marca:
Janina Matyjaszkiewicz, l.80.
15 marca:
Adrianna Kantor, l.23, Głowno.
16 marca:
Wiesław Graszka, l.69;
Aniela Szczepaniak, l.75;
Danuta Rybak, l.83;
Grażyna Burtka, l.52;
Andrzej Kubiak, Łowicz;
17 marca:
Janusz Kasiński, l.75, Łowicz;
Marianna Kwestarz, l.93;
Marek Bregiński, l.35, Głowno.
† 19 marca:
Zbigniew Owczarek, l.61, Wyskoki.
† 22 marca:
Bożena Sosnowska, l.58.
† 23 marca:
Edward Gala, l.77;
Adam Pawlata, l.63;
Lucyna Bura, l.81.
† 26 marca:
Cecylia Michalska, l.77, Reczyce.

Lekarzom, pielęgniarkom i personelowi
oddziału chirurgicznego
Szpitala Miejskiego w Łowiczu
dr Markowi Burzyńskiemu i dr Grzegorzowi Kokołaszwili
oraz lekarzom oddziału wewnętrznego
dr Łukaszowi Skonecznemu i dr Iwonie Olejniczak
serdeczne podziękowania
za okazaną pomoc w ciężkiej chorobie
mojego Męża i naszego Taty

Ś.P.
Janusza Kasińskiego

składa żona z dziećmi

200967

Wszystkim bliskim, sąsiadom, koleżankom,
pracownikom Urzędu Skarbowego i Banku PKO BP
którzy w bolesnych dla nas chwilach dzielili
z nami smutek i żal, okazali wiele serca
i życzliwości oraz uczestniczyli w ostatniej drodze

Ś.P.
Janusza Kasińskiego

SERDECZNE PODZIĘKOWANIE

składa żona z dziećmi

200965

Serdeczne podziękowania
za udział w uroczystości pogrzebowej

Ś.P.
Wiesława Graszki

za wsparcie i obecność w trudnych chwilach,
rodzinie, sąsiadom oraz wszystkim znajomym

składają żona, syn i pozostała rodzina

200961

Łowicz

Guziki znanych Polaków

Guziki znanych i mniej znanych Polaków będzie można oglądać od 2 kwietnia w Miejskiej Bibliotece Publicznej w Łowiczu. Wernisaż z udziałem twórcy łowickiego Muzeum Guzików Jacka Rutkowskiego rozpocznie się tego dnia o godzinie 17. Wstęp jest wolny.

Na wystawie będzie można obejrzeć ponad sto eksponatów. Wszystkie guziki były używane w życiu codziennym i posiadają certyfikaty autentyczności, że należały do danej osoby. – Pokażemy guziki znanych i mniej znanych Polaków – polityków, osób związanych ze światem kultury i sztuki, a podczas wernisażu przybliżę sylwetki niektórych z nich – mówi Jacek Rutkowski. Na wystawie znajdą się guziki m.in. Heleny Modrzejewskiej, Stanisława Witkiewicza, Marka Edelmana, Sławomira Mrożka i Stanisława Lema. **td**

Łowicz

Ludzkie kości przy cmentarzu

Fragmenty ludzkich kości znaleziono 22 marca w ok. cmentarza przy ul. Listopadowej. Na polecenie prokuratury zostały one zabezpieczone w prosektorium. Policja prowadzić będzie śledztwo w tej sprawie – choć kości wyglądają na bardzo stare. Takie są procedury. **mak**

Z głębokim smutkiem żegnamy
Pana
Edwarda Synajewskiego
Naczelnika Wydziału Zamówień Centralnych
PKP Energetyka
Łączymy się w bólu z rodziną oraz bliskimi zmarłego;
Jego profesjonalizm, uczciwość, gotowość niesienia
pomocy bliźnim
oraz dobre serce na zawsze pozostaną w naszej pamięci.
Zarząd i pracownicy PKP Energetyka S.A.

201542

JECHALI PO PIJANEMU | 22.03.-28.03.2012

■ 22 marca około południa w Bednarach w gminie Nieborów nietrzeźwa 47-letnia mieszkanka tej gminy kierowała samochodem marki FSO Polonez. Badanie alkosensorem wykazało 1,06 mg/dm^3 alkoholu w powietrzu wydychanym z płuc.

■ 23 marca o godz. 7.30 na ulicy Armii Krajowej w Łowiczu nietrzeźwy 33-letni mieszkaniec Łowicza jechał po ulicy mini-koparką (0,20 mg/dm^3 alkoholu).

■ 23 marca o godz. 11. w Stachlewie w gminie Łyszkowice nietrzeźwy 61-letni mieszkaniec tej gminy jechał rowerem (0,42 mg/dm^3 alkoholu).

■ 23 marca o godz. 12.30 w Kiernozi nietrzeźwy 23-letni mieszkaniec tej miejscowości jechał skuterem (1,14 mg/dm^3 alkoholu).

■ 23 marca o godz. 12.40 w Stachlewie nietrzeźwy 33-letni mieszkaniec gminy Łyszkowice jechał rowerem (0,28 mg/dm^3 alkoholu).

■ 26 marca o godz. 14.40 na ulicy Prymasowskiej w Łowiczu nietrzeźwy 60-letni mieszkaniec Łowicza jechał rowerem (0,46 mg/dm^3 alkoholu).

■ 27 marca o godz. 18.35 w Ostrowie w gminie Łowicz nietrzeźwy 45-letni mieszkaniec powiatu aleksandrowskiego prowadził samochód Polonez Truck (1,07 mg/dm^3 alkoholu). Ponadto nie zastosował się do sądowego zakazu prowadzenia wszelkich pojazdów.

REKLAMA

FIRMA
H.SKRZYDLEWSKA
USŁUGI POGRZEBOWE
www.h.skrzydlewska.pl
CERTYFIKAT JAKOŚCI ISO 9001
GŁOWNO, ul. Łowicka 7/11
tel. (42) 710-71-90, 719-30-24 (czynne całą dobę)
ZGIERZ, ul. Parzęczewska 6
tel. (42) 717-00-00 (czynny całą dobę)
ŁÓDŹ, tel. (42) 672-33-33, 672-30-27 (czynne całą dobę)
▪ załatwiamy formalności w ZUS
▪ wypłacamy zasiłek ZUS
▪ **posiadamy własne krematorium**
▪ przewóz osób zmarłych do chłodni
▪ przewozy międzynarodowe
zanim podejmiesz decyzję porównaj ceny!

166575

Z Łowicza dookoła świata | Na początek do Wenezueli

Trzy odważne dziewczyny ruszają w podróż

30 marca wszystko będzie miało swój początek. Spragnione przygody, na którą czekałyśmy ponad dwa lata, zmęczone wytężonym wysiłkiem zdobywania odpowiednich funduszy na wyprawę oraz szczęśliwe, iż to wszystko naprawdę się dzieje – wylatujemy! – Tak piszą do nas Ania Witkowska, Ola Kolasiewicz i Marta Kosmowska, trzy łowiczanki ruszające w podróż dookoła świata. Przeczytajcie, jak się przygotowywały oraz którędy i jak zamierzają wędrować.

Przygotowując się do wyprawy, miałyśmy wiele szczęścia i niejednokrotnie odnosiłyśmy wrażenie, iż podróż jest nam pisana. Wprawdzie przeciągnęła się ona w czasie – w początkowych zamysłach miałyśmy spędzić karnawał w brazylijskim Rio, a na mapie podróży pojawić się miały także Stany Zjednoczone i Nowa Zelandia. Pomimo iż trasa ciągle zmieniała się i modyfikowała (co w dużej mierze spowodowane było ograniczeniami finansowymi, jak też czasowymi) spokojnie możemy stwierdzić, iż jesteśmy niezwykle szczęśliwe i dumne z owoców naszej pracy. W końcu to ona, jak też nasze zmotywowanie, sprawiły, iż marzenia, dla wielu nieosiągalne i abstrakcyjne, właśnie teraz się realizują.

Wyprawy dookoła świata nie organizuje się z dnia na dzień, toteż i my poczyniłyśmy wiele kroków, by stopniowo i powoli dopiąć ją na naprawdę ostatni guzik. Od naszej poprzedniej korespondencji do Nowego Łowiczanina minęło już kilka dobrych miesięcy. Od tamtej pory zakupiłyśmy bilet lotniczy dookoła świata (Round the World Ticket), przygotowałyśmy dokładną trasę podróży, zdobyłyśmy niezbędne informacje. W trakcie 6 miesięcy podróży odwiedzimy (przynajmniej taki jest plan!) następujące państwa: Wenezuelę, Kolumbię, Ekwador, Peru, Boliwię, Chile, Argentynę, Australię, Indonezję, Singapur, Filipiny, Wietnam, Tajlandię, Sri Lankę oraz Indie.

ANETA MARAT

Ania, Ola i Marta, trzy łowiczanki ruszające w podróż dookoła świata, spotkały się 26 marca w ratuszu z burmistrzem Krzysztofem Kalińskim. Otrzymały od niego łowickie gadżety, które mają promować nasz region podczas wyprawy dookoła świata, jak również życzenia. Było to ich oficjalne pożegnanie z miastem przed wyjazdem.

Koordynacja przygotowań do podróży oraz zbieranie środków finansowych stanowiły dla nas nie lada wyzwanie. Ania, pracując całymi dniami jako niania w Londynie, wieczorami opadała z sił, lecz zawsze znajdowała chwilę, czasem dwie, by omówić z resztą najpilniejsze kwestie i podzielić zakres obowiązków. Marta, nocami „biegając" jako kelnerka w hanowerskim Irish Pubie, w dzień imała się tylu przeróżnych prac dorywczych, że ciężko było jej wygospodarować moment na odpoczynek. Ola również nie próżnowała – zwykle wieczorami, w nocy lub wczesnym porankiem, serwowała etiopskie jadło w jedynej takiej restauracji w stolicy Szwajcarii; jednocześnie opiekując się czwórką dzieci, próbowała usilnie skupiać się na sprawach organizacyjnych. Z perspektywy czasu możemy jednak powiedzieć, iż nic nie jest niemożliwe, jeśli naprawdę się czegoś chce!

Strach ma wielkie oczy

… ale jesteśmy przekonane, że nas nie zje! Głupotą byłoby stwierdzić, iż jesteśmy tak naiwne, że nie dostrzegamy czyhających na nas niebezpieczeństw. Oczywiście, że je zauważamy – dlatego też staramy się im już prewencyjnie zapobiegać. Jednym z takich kroków są oczywiście szczepienia, których nie mogłyśmy odkładać na ostatnią chwilę, ponadto wyposażyłyśmy się w odpowiednie plecaki, śpiwory i sprzęt podróżniczy, a także w ciekawe gadżety utrudniające kradzieże. Co najważniejsze, przeprowadziłyśmy wiele rozmów z podróżnikami, którzy podobne wyprawy mają za sobą, dzięki czemu wrócimy całe i zdrowe. Zapytane o to, czy się nie boimy, odpowiadamy stanowczym „nie"! Jesteśmy przeświadczone, iż negatywnym myśleniem niczego się nie zdziała i nie można z góry zakładać nieszczęść, które mogą nam się przydarzyć – bo takie mogą przecież nas spotkać także w naszym rodzinnym mieście! Szczęśliwe i pozytywnie usposobione wsiądziemy więc 30 marca w Poznaniu na pokład samolotu do Paryża, skąd przez Porto dolecimy do Lizbony. I właśnie w stolicy Portugalii 1 kwietnia wsiądziemy na pokład samolotu lecącego za Wielką Wodę – do Wenezueli. Stamtąd zaczynamy.

Śledź nas!

Na łamach Nowego Łowiczanina ukazywać się będą regularne, pisane przez nas, relacje z tej podróży. Zobowiązujemy się do zdawania obfitych relacji oraz przesyłania ciekawych zdjęć z miejsc, które nas urzekną. Gdyby chcieli Państwo przyjrzeć się jeszcze bliżej naszemu przedsięwzięciu, zachęcamy do odwiedzania naszego bloga www.lasblondynas.blogspot.com.

W tym miejscu chciałybyśmy także podziękować burmistrzowi Łowicza Krzysztofowi Janowi Kalińskiemu oraz Arturowi Michalakowi z Wydziału Promocji UM – za objęcie wyprawy patronatem oraz wsparcie. Jesteśmy niezmiernie wdzięczne!

Z podróżniczym pozdrowieniem,

Ania Witkowska, Ola Kolasiewicz, Marta Kosmowska

PRZEGLĄD PRASY

PR z PRL

W lokalnych samorządach puchną biura prasowe, departamenty promocji, referaty komunikacji społecznej. Nazywa się to nowocześnie: PR. Ale kojarzy się z socjalistyczną propagandą sukcesu. (...)

Ile na to idzie

W gdańskim magistracie PR, czyli najkrócej mówiąc autopromocją, zajmuje się 36 osób. W Poznaniu – 24, we Wrocławiu – 31, w Łodzi i Krakowie – po 44-45 pracowników. W 2005 r. polskie samorządy na promocję wydały niecałe 109 mln zł. Potem z roku na rok wydatki rosły dynamicznie, bynajmniej nie o wskaźnik inflacji. Do z górą 684 mln zł w 2011 r. (...)

Gdy te pieniądze porównać z wydatkami, a także z cięciami w innych dziedzinach samorządowej aktywności, robią naprawdę spore wrażenie. Gdańska radna Jolanta Banach wylicza: dotacja do remontu zasobów komunalnych – zero, wydatki na likwidację barier architektonicznych – zero. Wydatki na budowę mieszkań komunalnych i socjalnych maleją o 65 proc. Na duże remonty w obiektach oświatowych w 2011 r. było 25 mln zł, teraz tylko 12 mln. (...)

Kto na tym zarabia

Struktury PR w urzędach uchodzą za miejsca dobre, by upychać swoich ludzi, bo wymagane tu kompetencje są dość mgliste. (...) Najwyższa Izba Kontroli dopiero na późną wiosnę 2012 r. zapowiada szerszy raport dotyczący wydatków samorządu na promocję (po kontroli prowadzonej przez 7 delegatur). Wystąpienie pokontrolne NIK do prezydenta Kielc pokazuje tę sferę aktywności miasta jako dzikie pola – brak zasad promowania, brak analizy potrzeb, nierzetelny monitoring efektów. (...) Miasta i regiony stroją się w różne hasła niczym w szaty. (...) Łódź okrzyknęła się centrum przemysłów kreatywnych. Przemysły podpowiedziała zewnętrzna agencja za 600 tys. zł. (...)

Komu to służy

Być może prezydenci, burmistrzowie i wójtowie nie podążaliby owczym pędem za ową modą, gdyby nie czuli pożytków dla siebie. (...)

Kto za tym stoi

(...) Politykom i ich urzędnikom coraz trudniej pogodzić się, że obywatel może mieć inny obraz niż ten podawany mu na tacy. – Na uwagę, że coś jest kpiną z demokracji, pani dyrektor wydziału mówi: to mnie obraża, ja panią podam do sądu – opowiada Lidia Makowska, przewodnicząca zarządu Dzielnicy Wrzeszcz Górny w Gdańsku. Niedawno w Kalwarii Zebrzydowskiej burmistrz na zbiórkę podpisów pod wnioskiem o referendum, by go odwołać, zareagował pozwem do sądu przeciwko inicjatorom owej akcji. Uważa, że szkalują jego dobre imię.

Samorządowcom kryzys gospodarczy niestraszny. Jeśli nawet któryś prezydent, burmistrz czy wójt trochę przystopuje z tym PR, to zaszaleje inny. (...)

Ryszarda Socha

POLITYKA nr 10 (2849), 7.03-13.03.2012

Łęczyca

Wyróżnienie na festiwalu Nutki Złotej Jesieni

Łowicki Chór Seniora, działający przy Klubie Radość, zdobył wyróżnienie w III Przeglądzie Artystycznym Ruchu Seniora „Nutki Złotej Jesieni", który odbył się 24 marca w Łęczycy.

Przewodnicząca klubu Anna Bieguszewska mówi, że wyróżnienie to duża nagroda, ponieważ w przeglądzie brało udział aż 28 zespołów, na dodatek wszystkie inne miały własny akompaniament, tylko łowiccy seniorzy śpiewali bez podkładu muzycznego.

Chór wystąpił w 14-osobowym składzie, wykonując piosenki pt. Miłe śpiewanie, Wiosna, wiosna, wiosna, Tam się zachmurzyło, Życie piękne jest oraz Śpieszmy się kochać ludzi. str. 30

Diecezja | Pielgrzymka maturzystów

Zawierzenie przed egzaminami dojrzałości

Około 3.000 maturzystów spodziewa się łowicka Kuria Diecezjalna podczas tegorocznej pielgrzymki na Jasną Górę. Hasło jej brzmi Kościół naszym domem.

Podobnie jak w latach poprzednich odbędzie się ona w sobotę przed Niedzielą Palmową. Jak nam powiedział ks. Wojciech Osial z wydziału katechetycznego kurii, zaproszenia na pielgrzymkę wysłano do 64 szkół z 37 parafii.

Grup spotkają się na wałach Jasnej Góry o godz. 9.45 na drodze krzyżowej. W dalszej części programu przewidziana jest konferencja dla I grupy z ks. prof. Jarosławem Babińskim z Uniwersytetu Kardynała Stefana Wyszyńskiego w Warszawie. Temat konferencji brzmieć będzie „Pan Bóg w życiu młodego człowieka".

O godz. 12.00 maturzyści wezmą udział we mszy św. w kaplicy Matki Bożej Częstochowskiej. Odprawi ją biskup łowicki Andrzej Franciszek Dziuba, on też wygłosi kazanie.

Po mszy św. II grupa weźmie udział w konferencji z ks. prof. Babińskim. Ostatnim punktem pobytu na Jasnej Górze będzie Akt zawierzenia w kaplicy Cudownego Obrazu.

Maturzyści biorący udział w pielgrzymce otrzymają w prezencie od łowickiego biskupa książkę Wandy Półtawskiej Przed nami miłość. **mwk**

Aktualności

Karolina Zimna prezentuje swe prace
w Galerii Łowickiej. str. 29

Łowicz | Kolejne Drzwi Otwarte w szkole

Pijarska otworzyła drzwi, przyszły tłumy

Tłumy odwiedziły szkoły pijarskie w czasie Dnia Otwartego, który odbył się w niedzielę 25 marca.

TOMASZ BARTOS

O gekonach, pustynnych jaszczurkach, opowiadał zwiedzającym szkoły pijarskie w niedzielę 25 marca Jarosław Czubak, uczeń klasy IIb liceum pijarskiego. Nie tylko opowiadał, także je pokazywał.

Przyszli nie tylko kandydaci, którzy chcieliby rozpocząć w niej naukę, ale także bardzo licznie jej uczniowie oraz rodzice. Była kawa, herbata i ciasta przygotowane przez rodziców, a także otwarte sale lekcyjne, w hali sportowej zaś trwały występy i pokazy. Atrakcją była symultana szachowa z mistrzem świata Kacprem Piorunem – absolwentem szkoły.

Jak zwykle dużo ciekawostek przygotowanych zostało w pracowniach lekcyjnych. W pracowni biologicznej uczniowie szkoły pokazywali gościom, z jakich organów wewnętrznych zbudowany jest człowiek, można było też spojrzeć przez mikroskop np. na wylinki pająków. Prawdziwym hitem były żywe zwierzęta, w tym gekony. Jednego z nich można było pogłaskać, a nawet wziąć na dłoń. Zwierzaki pochodziły z hodowli jednego z uczniów, Adriana Zwierzchowskiego.

W pracowni chemicznej i fizycznej prowadzono różne eksperymenty. Chemicy pokazywali np. strącanie osadów czy powstawanie bańki wodorowej. Fizycy demonstrowali, jak działa peryskop, jak powstają fale czy płomienie na huśtawce. Członkowie bractwa rycerskiego prezentowali miecze oraz łuki.

Najmłodsi kandydaci na uczniów zostali zaproszeni do gier i zabaw oraz zajęć plastycznych. W sali gimnastycznej, gdzie funkcjonowała kawiarenka z napojami i ciastami przygotowanymi przez rodziców, trwały występy i pokazy. Dzieci z klas młodszych zaprezentowały bajkę Nie płacz Koziołku, starsi uczniowie pokaz tańca towarzyskiego, popisy na równoważni oraz akrobacje.

O godz. 12 pojawił się Kacper Piorun, wychowanek szkół pijarskich – od podstawówki do LO, arcymistrz w rozwiązywaniu zadań szachowych. Można było rozegrać z nim partię szachów, z czego wielu uczniów szkoły, jak i gości, skorzystało.

Dyrektor szkoły Przemysław Jabłoński powiedział nam, że szkoła zamierza uruchomić od 1 września 6 klas: jedną klasę pierwszą w szkole podstawowej i dwie w gimnazjum – mają one liczyć po 28 uczniów – oraz 3 klasy w liceum ogólnokształcącym, w sumie do 70 uczniów. Gimnazjaliści mogą wybrać naukę w liceum w klasach o trzech nachyleniach, biologiczno-chemicznym i humanistycznym, nowością jest nachylenie politechniczno-ekonomiczne, które ma polegać na tym, że po 1 roku liceum uczeń tej klasy będzie miał tak samo dużo matematyki, ale będzie mógł wybrać, czy drugim przedmiotem wiodącym będzie fizyka czy geografia. W realizacji programu szkoła będzie współpracować z Politechniką Łódzką oraz propagującym myśl liberalno-ekonomiczną Centrum im. Adama Smitha. – Jestem ciekawa tej szkoły. Dużo o niej słyszałam od innych rodziców, ale nigdy w niej nie byłam. Córka w tym roku idzie do gimnazjum, chcę zobaczyć, co ciekawego ona proponuje – powiedziała nam pani Zuzanna Chwalińska z Łowicza, jedna z osób dorosłych, które spotkaliśmy, gdy zwiedzały szkołę. Dziewczyny Agata i Anka, z Gimnazjum nr 3 w Łowiczu, powiedziały nam z kolei, że mają kolegów wśród uczniów szkoły pijarskiej i zostały przez nich zaproszone. Idą więc zobaczyć, jak ona wygląda w środku. – Ja poważnie myślę nad klasą humanistyczną w liceum w tej szkole. Wiem, że jest na wysokim poziomie, może uda mi się dostać – powiedziała nam Justyna z Bratkowic. **tb**

Łyszkowice | Dzień patrona szkoły

Chełmonianki i wybory do samorządu

Wybory do samorządu szkolnego oraz Chełmonianki – dzień patrona – odbyły się w dniu imienin Józefa Chełmońskiego – patrona Szkoły Podstawowej w Łyszkowicach.

Chełmonianki to podsumowanie licznych konkursów związanych z życiem i twórczością wielkiego malarza. W tym roku zostały zorganizowane: indywidualny konkurs plastyczny Moje Łowickie, konkurs plastyczny Świat zamieniony w obraz – na klasową interpretację obrazów Józefa Chełmońskiego, konkurs literacki O Józefie Chełmońskim poetycko… oraz konkurs wiedzy o Józefie Chełmońskim Blisko naszego Patrona.

Do konkursu Moje Łowickie wpłynęło 185 prac ze wszystkich klas. Uczniowie wykonywali je w różnych technikach, inspirowane były okoliczną przyrodą, tradycyjnymi ubiorami, obrzędami ludowymi i zabytkami regionu. W grupie klas I – III pierwsze miejsce zajęła Aleksandra Kutermankiewicz z kl. II, drugie miejsce – Mateusz Panak, uczeń klasy II, trzecie miejsce przypadło Szymonowi Budzałkowi z kl. I a.

W grupie klas IV – VI: I miejsce zajęła Weronika Tomanik, z kl. IV a, II miejsce – Paulina Kuchta z kl. V b, III miejsce – Patrycja Sawicka z kl. VI b.

W konkursie Świat zamieniony w obraz wzięły udział również wszystkie klasy. Każda klasa losowała tytuł obrazu Chełmońskiego do plastycznej interpretacji w grupach.

W konkursie literackim O Józefie Chełmońskim poetycko… wzięło udział 36 osób z klas IV – VI. Zadaniem uczniów było napisanie wiersza na temat wybranego obrazu lub życia artysty. W tym konkursie I miejsce zajęła uczennica klasy V a – Natalia Kowalska, II miejsce – Weronika Nezdropa z kl. VI b, III miejsce – Konrad Pająk z kl. VI b.

W konkursie wiedzy o Józefie Chełmońskim Blisko naszego Patrona uczestniczyło 28 osób z klas IV – VI. Coroczne konkursy poskutkowały tym, że to właśnie uczniowie klasy VI zajęli pierwsze miejsca. I miejsce zajęła Dominika Plichta, II miejsce – Anna Florczak, III – Andżelika Dańczak, wszyscy z VI b. **mak**

Bolimów | Gmina wspiera kulturę fizyczną

Pieniądze dla klubu

40 tys. zł otrzyma Gminny Klub Sportowy Rawka Bolimów. 16 marca Urząd Gminy Bolimów rozstrzygnął bowiem konkurs na realizację zadań publicznych w zakresie upowszechniania kultury fizycznej i sportu wśród mieszkańców gminy. Na konkurs wpłynęła tylko jedna oferta, w wyniku czego cała pula przeznaczona na realizację zadań publicznych trafiła do klubu Rawka.

Klub posiada sekcję piłki nożnej (drużynę juniorów młodszych – rocznik 1993 i młodsi oraz drużynę seniorów w klasie A), a także sekcję siatkówki mężczyzn. Rawka dysponuje dwoma boiskami piłkarskimi w Bolimowie.

Przypomnijmy, że w roku 2011 na realizację zadań w zakresie upowszechniania kultury fizycznej i sportu gmina przeznaczyła kwotę 49 tys. zł. **am**

REKLAMA

Zespół Szkół Ponadgimnazjalnych w Bolimowie
ul. Sokołowska 24, 99-417 Bolimów
tel./fax 46 838 02 68, e-mail: lebol@poczta.onet.pl
Zapraszamy na
Dzień Otwarty
31. 03. 2012
godz. 10:30 - 14:00
LICEUM OGÓLNOKSZTAŁCĄCE
· Klasa pożarnicza
· Klasa policyjna
TECHNIKUM
·Hotelarstwo
·Informatyka
·Logistyka
www.zsp-bolimow.pl
199202

Firma MEWA STYL w Łowiczu zatrudni
SZWACZKI
DO SZYCIA KOSTUMÓW KĄPIELOWYCH
PRACA CAŁY ROK
Zainteresowane osoby proszę o kontakt: 668-446-319
201220

USŁUGI krawieckie
▪ szycie odzieży na miarę
▪ przeróbki i naprawy
PPHU EMI-Style Justyna Pacek
Łowicz, ul. Młyńska 5
tel. 502-056-577
200051

Organizacja Imprez Okolicznościowych
▪ wesela ▪ chrzciny ▪ komunie
▪ 18-stki ▪konsolacje ▪ catering
Zapewniamy:
▪miłą i fachową obsługę
▪dekorację stołów
▪smaczne i obfite dania
508-127-207
508-127-208
198187

Restauracja
Mroga
w hotelu nad zalewem
Głowno, ul. Sosnowa 4
Organizujemy tanie imprezy okolicznościowe: wesela, chrzciny, komunie wolne terminy na rok 2012, 2013 ..., bankiety, konferencje itp.
posiadamy sale klimatyzowane
ZAPEWNIAMY MIŁĄ I PROFESJONALNĄ OBSŁUGĘ
tel. 509-97-21-42
199090

UTiP
www.utip.pl
tel. 501 606 982
dyspozycyjność 24h
Usługi Transportowe
Przeprowadzki
200004

NOWO OTWARTY
ZAKŁAD FRYZJERSKI
damsko-męski
Złaków Kościelny 108
modne strzyżenie, upięcia, koki
tel. 608 362 771
200026

HABO
HACCP CONSULTING
SYSTEMY ZARZĄDZANIA JAKOŚCIĄ
HACCP/GHP/GMP
Bogusława Habielska
Głowno, ul.Kopernika 23/25 bl.12 m.32
tel. 516-240-610, 519-113-185
habielska@wp.pl
200892

Jak działa system **bankowy?**

Czym jest bank

- Bank to instytucja finansowa udzielająca kredytów z pieniędzy uzyskanych od ludności i firm.
- To przedsiębiorstwo usługowe, które gromadzi pieniądze i zarządza nimi, a także udziela pożyczek osobom, firmom, instytucjom czy państwu.
- Wszystkie banki podlegają specjalnym regulacjom i nadzorowi organów publicznych.

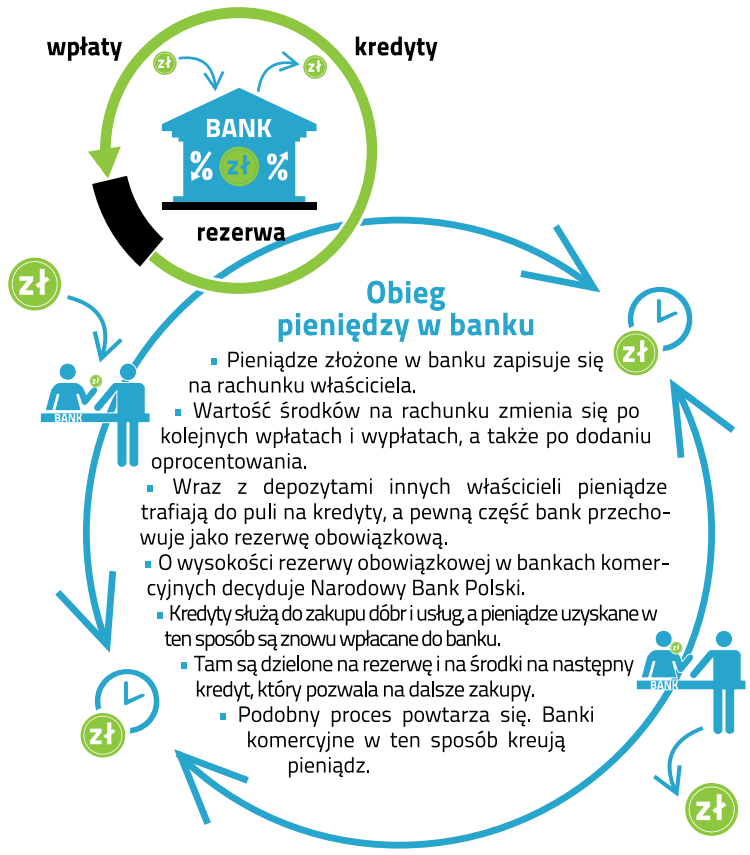

Obieg pieniędzy w banku

- Pieniądze złożone w banku zapisuje się na rachunku właściciela.
- Wartość środków na rachunku zmienia się po kolejnych wpłatach i wypłatach, a także po dodaniu oprocentowania.
- Wraz z depozytami innych właścicieli pieniądze trafiają do puli na kredyty, a pewną część bank przechowuje jako rezerwę obowiązkową.
- O wysokości rezerwy obowiązkowej w bankach komercyjnych decyduje Narodowy Bank Polski.
- Kredyty służą do zakupu dóbr i usług, a pieniądze uzyskane w ten sposób są znowu wpłacane do banku.
- Tam są dzielone na rezerwę i na środki na następny kredyt, który pozwala na dalsze zakupy.
- Podobny proces powtarza się. Banki komercyjne w ten sposób kreują pieniądz.

System bankowy

Składa się z banku centralnego (emisyjnego), instytucji bankowych, zasad ich współdziałania i relacji z otoczeniem.
Są to zatem banki (komercyjne, spółdzielcze, hipoteczne, inwestycyjne itd.) i odpowiednie przepisy i regulacje istniejące w państwie (w tym prawo bankowe i inne ustawy).

Nowoczesny system bankowy w Polsce powstał w 1990 r. Polski system bankowy jest zbliżony do przyjętego w większości krajów Unii Europejskiej. Jest to tzw. model niemiecko-japoński.
Bank centralny koncentruje się w nim na obserwacji poziomu i zwalczaniu inflacji .

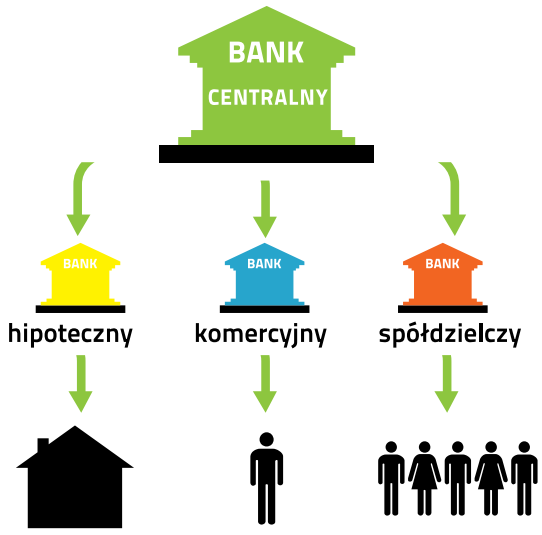

Banki komercyjne są bardzo istotne w gospodarce, bo zaspokajają popyt na pieniądze. Bez banków przepływ środków finansowych byłby droższy i powolniejszy. Ucierpiałby na tym wzrost gospodarczy. Najważniejsze są banki uniwersalne, które prowadzą wszystkie rodzaje operacji bankowych. Konkurencja między bankami komercyjnymi stanowi najlepszą gwarancję umiarkowanych cen za ich usługi.

Pieniądze jak w banku

Bezpieczeństwo depozytów zapewnia Bankowy Fundusz Gwarancyjny (BFG). BFG chroni środki pieniężne i depozyty osób fizycznych i innych podmiotów, ulokowane w bankach. Lista banków objętych gwarancjami BFG znajduje się na stronie **www.bfg.pl.**

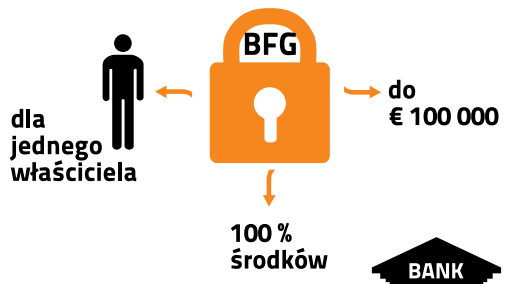

Jak działa bank komercyjny

Zarobek banku pochodzi z różnicy w oprocentowaniu kredytów (dłużnicy płacą więcej) i depozytów (właściciele depozytów otrzymują niższe odsetki). Taką działalność prowadzą banki komercyjne.
Banki komercyjne zbierają depozyty od gospodarstw domowych i przedsiębiorstw, a następnie pożyczają je innym firmom, instytucjom i osobom, które potrzebują środków na inwestycje, zakup dóbr trwałego użytkowania lub na pokrycie bieżących kosztów działalności.

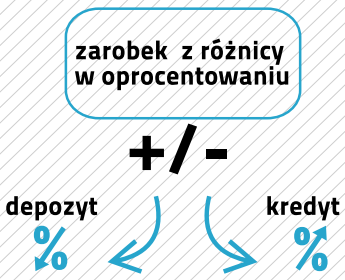

Po co tyle banków

W Polsce działa obecnie ponad 70 banków komercyjnych i dwie duże grupy banków spółdzielczych, które skupiają około 600 banków. Wszystkie banki dostarczają podobne usługi, czyli zbierają depozyty, udzielają pożyczek, prowadzą rachunki, wydają karty płatnicze i obsługują płatności.
Dzięki dużej konkurencji między bankami można wybrać najlepsze oferty kredytowe, najdogodniejsze lokalizacje oddziałów, sieci bankomatów, najniższe opłaty i najwyższy poziom obsługi. Przy decyzji, z którego banku korzystać, przydają się rankingi branżowe, opinie w mediach i Internecie, a także rekomendacje znajomych.

Model anglosaski

W modelu anglosaskim bank centralny – jak FED w USA – wpływa na sytuację gospodarczą, pobudza koniunkturę i zwalcza bezrobocie.
Dużą rolę odgrywają tam banki inwestycyjne, które zajmują się doradztwem kapitałowym, emisją papierów wartościowych i operacjami na rynkach finansowych.
W USA banki inwestycyjne są zwykle wyraźnie wyodrębnione od innych banków.
W Europie banki mają z reguły charakter uniwersalny, czyli łączą cechy banku inwestycyjnego z działalnością depozytową i kredytową.

Zadania banku komercyjnego

- **ZAPEWNIA PŁYNNOŚĆ** – dłużnicy wpłacają pieniądze do banku, który wypłaca je ich wierzycielom

- **ZMNIEJSZA KOSZTY** gromadzenia gotówki

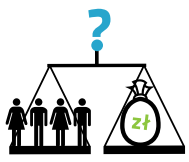

- **OCENIA ZDOLNOŚĆ KREDYTOWĄ** – sprawdza, czy dochody klientów banku wystarczą na spłatę ich zobowiązań

- **OGRANICZA RYZYKO DEPOZYTÓW** – środki od klientów trafiają do wielu kredytobiorców, niewypłacalność jednego dłużnika nie oznacza straty pieniędzy

Uwaga na parabanki

- Parabanki są podobne do banków – też pożyczają pieniądze i świadczą usługi finansowe. Zwykle nie przyjmują depozytów. Stosują uproszczone procedury i ograniczają formalności.
- Parabanki udzielają pożyczek osobom i firmom, które nie otrzymałyby kredytu w banku, bo mają niespłacone zobowiązania albo za mało zarabiają.
- Realne stopy procentowe dla dłużników parabanków są o wiele wyższe niż w bankach.

Podstawowe zadania banku centralnego

Narodowy Bank Polski

Zadaniem banku centralnego (NBP) jest emisja pieniądza i prowadzenie polityki monetarnej. Celem NBP jest troska o wartość pieniądza i stabilność cen, czyli przeciwdziałanie inflacji.

Zgodnie z Konstytucją, NBP jest całkowicie niezależny. Rząd i politycy nie mają prawa wpływać na decyzje NBP, nawet jeśli się z nimi nie zgadzają.

Strażnik rynku

Nad rynkiem kapitałowym, ubezpieczeniowym i systemem bankowym czuwa Komisja Nadzoru Finansowego (KNF). Celem KNF jest zapewnienie stabilności, bezpieczeństwa, przejrzystości i prawidłowego działania rynku finansowego, a także ochrona interesów uczestników tego rynku i utrzymanie zaufania do instytucji finansowych w Polsce.
www.knf.gov.pl

Zapraszamy do udziału w konkursie rodzinnym z nagrodami!
www.fortunaradzi.pl
Czy założyłeś już własny Klub Fortuny?
www.facebook.com/klubfortuny

Projekt dofinansowany ze środków Narodowego Banku Polskiego

NBP
Narodowy Bank Polski

Łowicz | Targi edukacyjne przyciągnęły wielu gimnazjalistów

Oferta szkół średnich w jednym miejscu

Kilkuset uczniów kończących naukę w gimnazjach odwiedziło w poniedziałek, 26 marca restaurację Szkiełka w Łowiczu. W tym miejscu, przez blisko 6 godzin czekały na nich stoiska szkół ponadgimnazjalnych z powiatu łowickiego, z pełną informacją o kierunkach i naborze. To wszystko przygotowano w ramach targów edukacyjnych.

Szkoły wybrały różne sposoby, aby przyciągnąć uwagę młodzieży. Gości częstowano kawą, ciastkami, cukierkami, obdarowywano ich ulotkami i papierowymi kwiatami. Na większości stoisk ustawione były puchary, którymi szkoły chciały się pochwalić.

Nie brakowało też filmów lub prezentacji multimedialnych o szkołach. Byli uczniowie w mundurach i licealista przebrany za Mikołaja Kopernika.

O tym, jak działa dobry marketing można było się przekonać obserwując zainteresowanie dziewcząt stoiskiem Ochotniczych Hufców Pracy w Łowiczu, na którym odbywały się pokazy fryzjerskie. Cały czas stała przy nim grupa obserwatorek, co nie znaczy, że dziewczęta te chcą zostać fryzjerkami. Wzrok chłopców znacznie częściej zatrzymywał się na stoisku ZSP nr 1, na którym mały robot przekładał małe kulki z miejsca na miejsce.

W targach brały udział: I LO im. Józefa Chełmońskiego, II LO im. Mikołaja Kopernika, Zespół Szkół Ponadgimnazjalnych nr 1 im. 10 Pułku Piechoty, ZSP nr 2 im. Tadeusza Kościuszki, ZSP nr 3 im. Władysława Reymonta, ZSP nr 4 im. Władysława Grabskiego, Zespół Szkół Licealnych im. Krystyny Idzikowskiej w Zdunach, pijarskie LO Królowej Pokoju w Łowiczu oraz ZS im. Jadwigi Dziubińskiej w Zduńskiej Dąbrowie.

str. 25

MIROSŁAWA WOLSKA-KOBIERECKA

Stoisko OHP w Łowiczu było prawdziwą atrakcją dla dziewcząt. Tu odbywały się pokazy fryzjerskie.

LISTY DO REDAKCJI

Do Andrzeja Grabowskiego, Dyrektora ZOZ w Łowiczu, list otwarty

Panie Dyrektorze!

Po przeczytaniu zamieszczonych w Nowym Łowiczaninie Nr 7 i Nr 10 artykułów dotyczących radnego i jednocześnie Pana pracownika – bardzo popieramy Pana decyzję w przedstawionej sprawie.

Pan radny jest zatrudniony w Poradni Rehabilitacyjnej – ul. Kaliska w pełnym wymiarze czasu pracy, ponadto pracuje w organizacjach pozarządowych – otrzymując za to wysokie pobory (dane zamieszczone w internecie corocznie).

Pełni też funkcje sekretarza w PiS, wiceprzewodniczącego Rady Miejskiej, członka Komisji Mieszkaniowej w UM i tak naprawdę to więcej go nie ma w pracy – niż powinien być.

Gdyby tak prześledzić czas pracy radnego i pobierane wynagrodzenie z różnego rodzaju pełnionych funkcji i pracy dodatkowej – to nie miałby nikt już wątpliwości co do trafnie podjętej decyzji przez Pana Dyrektora.

Czytelnicy NŁ i pracownicy ZOZ

Mało jest problemów?

Informowaliście Państwo niedawno, że powstanie bodajże na przełomie marca i kwietnia w Łowiczu biuro poselskie pana Palikota. Jestem temu przeciwny i chciałbym, żeby do tego nie doszło. Wiem, co pan Palikot prezentował i prezentuje. Nie pasuje on do naszej łowickiej historii i tradycji, choć ma jakichś tam zwolenników. Poglądy pana Palikota są znane z tego, że jest przeciwnikiem Kościoła i nauce religii w szkołach. Chce za to zalegalizować miękkie narkotyki, sutenerstwo i bimbrownictwo. Mało jest problemów? (...) Wiem, kto tego pana popiera, między innymi pan Kazimierz Kutz, znany reżyser, którego swego czasu szanowałem, ale obecnie nie mam dla niego szacunku, gdyż swego czasu oświadczył, że "literatura polska nadaje się do kosza". (...) Wśród zwolenników Palikota jest pan Kuba Wojewódzki, który na łamach jednego z kolorowych czasopism oświadczył, że "mentalnie, to nie czuje się Polakiem, tylko geograficzne". (...)

Pan Palikot (...) po katastrofie smoleńskiej stwierdził, że prezydent Lech Kaczyński był pod wpływem alkoholu. Jakie miał na to dowody? Atakuje, że Kościół ma to lub tamto, a swojego majątku całkowicie nie ujawnił (...)

Z poważaniem J.M.

(imię i nazwisko do wiadomości red.)

Tam brak jest oznakowania

Wnioskuję, byście zwrócili uwagę na zaniedbania w oznakowaniu przejścia dla pieszych na ul. Mostowej w Łowiczu, w rejonie skrzyżowania ulic Starorzecze i Tkaczew. Na Mostowej, tuż za skrzyżowaniem z ul. Starorzecze i Tkaczew (dla kierunku ruchu od zabudowań elektrowni w kierunku Starego Rynku) – trwa permanentne zagrożenie bezpieczeństwa pieszych z powodu:

braku oznakowania miejsca przejścia znakiem D-6;

braku oznakowania poziomego – są resztki oznakowań dwóch przejść odległych od siebie o kilkanaście metrów, z których jedno uległo likwidacji z okazji przebudowy tego skrzyżowania.

Niech to będzie ostrzeżenie dla uczestników ruchu i sygnał dla organizatorów ruchu.

Czytelnik (podpis nieczytelny)

Blich | Olimpiada Producentów Rolnych

Łukasz Zabost był w finale

Łukasz Zabost z klasy III Technikum Agrobiznesu szkoły Blichowskiej zajął 22 miejsce w krajowym finale Olimpiady Młodych Producentów Rolnych w Kielcach, które odbyły się 15 i 16 marca.

Pierwsza część finału odbyła się w Świętokrzyskim Ośrodku Doradztwa Rolniczego w Modliszewicach. Zakwalifikowały się do niej 63 osoby z całej Polski. Finaliści musieli rozwiązać pisemny test składający się z 50 pytań. 30 uczestników, którzy uzyskali najwyższą liczbę punktów z testu, zostało zakwalifikowanych do części praktycznej olimpiady.

Po podsumowaniu punktów z testu i części praktycznej, 10 osób z najwyższą liczbą punktów zostało zakwalifikowanych do ścisłego finału, który miał odbyć się następnego dnia w Kielcach.

Łukasz pojechał na olimpiadę w zastępstwie Katarzyny Rolewskiej, która zrezygnowała z udziału w niej, wybierając udział w odbywającym się w tym samym czasie finale konkursu Jak zreformować gospodarstwo mojego ojca. Katarzyna zajęła w tym konkursie na szczeblu wojewódzkim trzecie miejsce, kwalifikując się do udziału w finale. Po jej rezygnacji na 5 miejsce przesunął się Łukasz, zamykając listę finalistów. **tb**

REKLAMA

wykonywanie ogrodzeń klinkierowych
przęsła, bramy metalowe i drewniane
668-901-254
201056

Hurtownia Nawozów Sztucznych
AGRONAWOZY
Maurzyce 46
99-440 Zduny
OFERUJE:
▪ SALETRA AMONOWA
▪ SALETRZAK ▪ MOCZNIK
▪ NAWOZY NPK
▪ ŚRUTA SOJOWA
▪ ŚRUTA RZEPAKOWA
▪ OTRĘBY ▪ PASZE
▪ KONCENTRATY
▪ PREMIKSY
▪ PREPARATY MLEKOZASTĘPCZE
▪ KREDA ▪ LIZAWKI SOLNE
ATRAKCYJNE CENY!
Tel. 721-021-154
200868

SKŁAD OPAŁU
TERESIN 2
Sławomir Bartosiewicz
tel./fax 46 874-76-69
oferujemy WSZYSTKIE RODZAJE
węgla
Katowicki Holding Węglowy
POSTAW NA JAKOŚĆ
sprzedaż detaliczna i hurtowa (upusty)
Istniejemy na rynku od 20 lat
179567

OLEJ NAPĘDOWY
Ekodiesel
OLEJ OPAŁOWY
ekoterm plus
oferuje:
AUTORYZOWANY DYSTRYBUTOR
DA-MO
Łowicz, ul. Małszyce 2d/2e
tel. 46 830-17-91
500-075-699, 509-790-325
www.damo.com.pl
196041

OLEJ
OPAŁOWY
ekoterm plus
OLEJ
NAPĘDOWY
z dostawą do odbiorcy
▪ jakość ▪ solidność ▪ terminowość
Węże wydawcze 40m-50m
46/837-14-50
46/837-13-58
509-481-799
„KOPER"
SPÓŁKA JAWNA
PILASZKÓW 18
99-400 Łowicz
200864

YARA
Pro-Lab
NAWOZY
HYDRO
• rolnicze • ogrodnicze
PRO-LAB
• dolistne • fertygacyjne
ŁOWICZ, ul. Łęczycka 114
tel. (46) 837-11-72
KIERNOZIA, ul. Kościuszki 5
(po byłym GS)
tel. (24) 277-90-53
196760

SKŁAD
PHU LIDER
Kiernozia, ul. Kościuszki 5
(po byłym GS)
tel. (24) 277-90-53
OFERUJEMY:
▪ brykiet kominkowy
▪ węgiel
▪ pasze ▪ wysłodki suche
▪ nawozy hydro
▪ ogrodnicze ▪ rolnicze
▪ materiały budowlane
▪ wyroby hutnicze
▪ piece
▪ skup żywca
ZAKUPY NA RATY
Zapraszamy od pn. do sob. od 7 do 16
196762

AUTO NA GAZ
✓ montaż instalacji
✓ serwis ✓ RATY
NAPRAWY: ▪ sprzęgieł ▪ silników ▪ zawieszeń ▪ hamulców ▪ zbieżność kół ▪ rozrządy itp.
poleca: AUTO NAPRAWA
inż. mech. MAREK STREMBSKI
Łowicz, ul. Browarna 12
tel. 509-555-369
201068

SPRZEDAŻ EKOGROSZKU
workowany (25 kg)
SKŁAD BUDOWLANY
Łowicz
ul. Armii Krajowej 51
tel. (46) 837-90-37
600-367-596 500-081-900
197478

Węgiel kamienny, brunatny, miał, ekogroszek.
Nawozy azotowe i NPK.
Suche wysłodki.
Nowe Zduny 84
tel. 46/839-10-15
Chąśno II 43
tel. 46/839-28-72
198244

Łowicz | Szkoły pijarskie: ciekawe zajęcia z astronomii

Uczniowie patrzyli w gwiazdy

Ponad 2 godziny trwało w piątkowy wieczór w szkole pijarskiej spotkanie z miłośnikiem astronomii Filipem Strobinem z Konstantynowa Łódzkiego, który przyjechał poprowadzić zajęcia z astronomii.

TOMASZ BARTOS

Filip Strobin w czasie zajęć astronomicznych w szkole pijarskiej (pierwszy z prawej) ustawiał teleskopy na wybrane obiekty na niebie. Dzięki temu uczniowie mogli zobaczyć Marsa, Jowisza i Wenus.

Strobin, pracujący na co dzień w łódzkiej Politechnice, z wykształcenia matematyk, jest od lat zafascynowany astronomią. W pierwszej części spotkania dał temu wyraz, opowiadając z pasją o planetach układu słonecznego, księżycach oraz o samym Słońcu, a także o gwiazdach, mgławicach, kometach. Spotkaniu towarzyszył pokaz multimedialny, którym ilustrował to, co mówił.

Był to wstęp do wyjścia na szkolny dziedziniec, gdzie ustawiono dwa teleskopy, które szkoła otrzymała w ramach realizowanego z Uniwersytetem Śląskim projektu „Partnerzy w nauce”.

Prowadzący zajęcia pokazał uczniom na zachodnim niebie doskonale widoczne dwie planety Jowisza i Wenus, natomiast wysoko na południowym fragmencie – Marsa. – Choć jesteśmy w centrum miasta i jest tu sporo światła z latarń ulicznych, to i tak widoczność jest bardzo dobra. Widoczne są księżyce, jak i cechy powierzchni planet – cieszył się.

– Myślę, że w przyszłości uda nam się wykorzystać ten sprzęt i stworzyć w szkole koło astronomiczne, tak by dać uczniom kolejną szanse na rozwiniecie swoich zainteresowań – powiedział nam dyrektor szkoły Przemysław Jabłoński, a nauczyciel wychowania fizycznego Tadeusz Rutkowki, jak się okazało także z zamiłowania astronom, przyznał, że dziedziniec placówki otoczony z trzech strony wysokimi szkolnymi murami sprawia, że obserwacje są z tego miejsca możliwe. **tb**

RZUT OKIEM | DZIEŃ OTWARTY W II LO

JOANNA RUDAK

27 marca na Dzień Otwarty w II Liceum Ogólnokształcącym w Łowiczu przyszły m.in. uczennice Gimnazjum nr 4: Adrianna Słomska, Kinga Owczarek i Monika Janocha. Gimnazjalistki są już teraz pewne, że właśnie w tej szkole chcą uczyć się od września. Podczas Dnia Otwartego gimnazjaliści wypełnili aulę II LO po brzegi. Od licealistów mogli się dowiedzieć zarówno o historii II LO, jak i o charakterze samej placówki. Obejrzeli też film nakręcony przez absolwentów tego liceum, mogli zwiedzić sale lekcyjne. Od września w II LO będą funkcjonowały 4 klasy: humanistyczna (integracyjna), humanistyczna, matematyczno-informatyczna i biologiczno-chemiczna. **jr**

ANETA MARAT

W pracowni fizycznej również zachęcano uczniów do wykonywania doświadczeń.

Łowicz | I LO zaprosiło gimnazjalistów

Doświadczenia chemiczne i nie tylko

Od prezentacji oferty edukacyjnej na rok szkolny 2012/2013 rozpoczął się 28 marca dzień otwarty w I LO im. J. Chełmońskiego w Łowiczu.

Spotkanie z przybyłymi gimnazjalistami i ich rodzicami odbyło się w sali gimnastycznej. Swoje umiejętności podczas występu artystycznego zaprezentowała także grupa uczniów klasy matematyczno-fizycznej. Po prezentacji gimnazjaliści mogli obejrzeć każdy zakątek szkoły. Zostały otwarte wszystkie sale lekcyjne i pracownie. W niektórych z nich uczniowie przygotowali ciekawe pokazy.

Jak co roku, najwięcej chętnych zgromadziło się w pracowni chemicznej, gdzie uczniowie klasy 3c – Łukasz Łaziński i Kamil Makar – prezentowali doświadczenia chemiczne. Gimnazjaliści mogli też porozmawiać z uczniami szkoły i nauczycielami. **am**

RZUT OKIEM | DZIEŃ OTWARTY U GRABSKIEGO

ANETA MARAT

Przedstawienie teatralne, pokaz multimedialny o szkole, możliwość porozmawiania z uczniami i nauczycielami, a także obejrzenia kronik szkolnych – to tylko część z atrakcji, jakie przygotował Zespół Szkół Ponadgimnazjalnych nr 4 na Dzień Otwarty 26 marca. Szkołę odwiedziło w tym dniu wielu gimnazjalistów, którzy myślą o wstąpieniu w poczet uczniów „Ekonomika”. – My kilka lat temu też braliśmy udział w dniach otwartych, dlatego też chcemy teraz zachęcać innych – mówi uczennica klasy III Justyna Wasiak, która opowiadała chętnym o szkole. **am**

REKLAMA

OKNA
NA KAŻDĄ KIESZEŃ
SALON okien i drzwi OKNA DRZWI
PROMOCJA
SALAMANDER
szerokość ramy 92 mm
Pakiet 3-szyb U=0,5 !!
NAJTANIEJ W ŁOWICZU
DRZWI ANTYWŁAMANIOWE
GERDA DELTA
Bramy segmentowe
ROLETKI, PLISY
ŁOWICZ
ul. Stanisławskiego 22A
tel. 46/838-70-92, 507-360-894
198503

SKLEP / tel. 46 837-19-34
wielobranżowy
na ul. Sadowej (Górki)
OFERUJE
- folie stretch 2,5 kg – 22,50 zł brutto
- wkręty karton-gips – 17 zł/ kg brutto
- folię czarną izolacyjno-budowlaną – 0,6 zł m²
- doniczki ceramiczne (duży wybór, niskie ceny)
199214

SCHODY
PARAPETY
BLATY
GRANITOWE ▪ MARMUROWE
ZAPRASZAMY
Oferuje firma „BRU-LIT”
▪ Atrakcyjne ceny
▪ Krótki czas realizacji
660-429-341
199791

REKLAMA

ZHM
SPRZEDAŻ RATALNA
GLAZPANEL
mieszalnik tynków
• farby elewacyjne • docieplenia
• styropian • kleje i grunty • siatka i profile
✓ Dostępne od ręki
✓ Najniższe ceny
✓ Wysoka jakość
✓ Fachowe doradztwo
MAJSTERPOL
Super promocja!!
Łowicz, Klickiego 18, tel. (46) 837-63-74,830-34-14
Godziny otwarcia: pn.-pt. 8-18, sb. 8-14
200985

OSTATNIE WOLNE MIESZKANIA
Zapraszamy
www.osiedle-grunwaldzka.pl tel. 601 92 65 77
200059

Łowicz | Komisja edukacji Rady Powiatu

DPS w Borówku poczeka na nadanie imienia

Radni komisji edukacji Rady Powiatu Łowickiego nie są do końca przekonani co do nadania Domowi Pomocy Społecznej w Borówku imienia Krystyny Bochenek – zmarłej w katastrofie lotniczej 10 kwietnia 2010 r. wicemarszałek Senatu RP. Dlatego odłożyli ten temat do najbliższej sesji, na którą ma być zaproszona wnioskodawczyni tego pomysłu, Krystyna Brodecka-Majewska.

Posiedzenie komisji odbyło się 21 marca. Przybył na nie dyrektor DPS w Borówku Władysław Grzywacz. Zapewnił radnych, że ma podpisy pracowników DPS, jak i podopiecznych tej placówki, którzy zgadzają się z propozycją Krystyny Brodeckiej-Majewskiej, która poznała Krystynę Bochenek podczas jednego z ogólnopolskich zjazdów Krystyn. Bochenek jest znana przede wszystkim jako pomysłodawczyni ogólnopolskiego dyktanda. Przez wiele lat była dziennikarką Polskiego Radia, później senatorem V, VI i VII kadencji. Czy powinna być patronką DPS w Borówku? – Nie widzę tutaj związku pomiędzy placówką a tą postacią – mówił radny Jerzy Wolski. – Trzeba się zastanowić, bo nie można nadawać imienia instytucjom bez namysłu. Może imię brata Alberta byłoby słuszniejsze? Dobre są inicjatywny obywatelskie, ale nie wiem do końca, czy każdą trzeba realizować.

Radni postanowili więc, że najlepiej będzie zaprosić wnioskodawczynię nadania imienia, Krystynę Brodecką-Majewską, na najbliższą sesję, by wyjaśniła wszystkim radnym, co przemawia za tym, aby właśnie marszałek Bochenek została patronką tej placówki. **jr**

Łowicz | Szkoły podstawowe

Ponad 400 dzieci objętych unijnym projektem

Ponad 334 tysiące złotych na dodatkowe zajęcia dla ponad 400 uczniów z klas I-III łowickich szkół podstawowych udało się ratuszowi pozyskać z dofinansowania unijnego. Miasto nie dołoży do tego projektu nawet złotówki.

Projekt „Tęczowe lekcje szansą dla uczniów” będzie przeprowadzany w szkołach w roku szkolnym 2012/2013, a zostanie zainagurowany 1 września tego roku. W ramach projektu przeprowadzane będą dodatkowe zajęcia logopedyczne i korygujące wady postawy. Część pieniędzy zostanie przeznaczona na zakup pomocy dydaktycznych, a każda szkoła otrzyma tablicę interaktywną wraz z laptopem, zabawki, gry itp.

Z projektu skorzysta ok. 320 dzieci z wadami wymowy, wadami postawy, trudnościami w komunikacji społecznej itp. Z zajęć dodatkowych skorzysta także ponad 80 uczniów najbardziej uzdolnionych, głównie z przedmiotów matematyczno-przyrodniczych. Osoby odpowiedzialne za prowadzenie zajęć zostaną wyłonione w przetargu. **td**

Skierniewice | Niewesołe relacje na IV Kiermaszu Edukacyjnym

Jakość kształcenia systematycznie spada

O kształceniu nauczycieli, zmianach w szkolnictwie i glottodydaktyce rozmawiano w sobotę 10 marca w czasie kiermaszu edukacyjnego w budynku Liceum Ogólnokształcącego im. Bolesława Prusa w Skierniewicach.

PIOTR WOLSKI

W czasie kiermaszu wystawiono prace plastyczne w ramach projektu Szkoła z pasją. Pracownicy WODN w Skierniewicach Beata Krokocka i Ryszard Ogonowski służyli pomocną dłonią wszystkim gościom.

Spotkanie, którego organizatorem był Wojewódzki Ośrodek Doskonalenia Nauczycieli w Skierniewicach, rozpoczął wykład pomysłodawcy glottodydaktyki profesora Bronisława Rocławskiego. Glottodydaktyka to metoda językowa przygotowująca dziecko do nauki czytania i pisania. Pozwala ona inaczej spojrzeć na wychowanie i rozwój dziecka poprzez wydłużenie czasu jego przygotowania do nauki pisania i czytania.

Pracownik Uniwersytetu Gdańskiego odniósł się także w szczerych słowach do kondycji polskiego systemu kształcenia nauczycieli. Jego zdaniem mamy do czynienia z systematycznym upadkiem tego systemu. – Niektórzy twierdzą, że wystarczą tylko dwa lata, żeby przygotować nauczyciela do nauczania początkowego. Ja uważam natomiast, że wielkim błędem było wprowadzenie systemu bolońskiego, który skrócił edukację na pedagogice do 3 lat. Moim zdaniem powinno się wydłużyć ten okres do 6 lat – mówił Bronisław Rocławski. Profesor argumentował swój pogląd na kształcenie pedagogów faktem, że nauczanie początkowe jest fundamentem systemu edukacji szkolnej, a jest zaniedbywane.

Szkolnictwo zawodowe w obliczu dużych zmian

Dużo miejsca poświęcono również nowym podstawom programowym i zmianom w szkolnictwie. Od jakiegoś czasu wiadomo już, że 5 – latki obowiązkowo pójdą do I klasy dopiero od września 2014 roku. Niewielkim zmianom ulegnie system edukacji w szkołach podstawowych i gimnazjach. Radykalne zmiany czekają natomiast kształcenie zawodowe. Od września bieżącego roku zasadnicze szkoły zawodowe zostaną przekształcone z 2-letnich w 3-letnie. Jednocześnie zlikwidowane zostanie kształcenie zawodowe dla dorosłych i licea profilowane. – Osoby, które skończą zasadnicze szkoły zawodowe i będą chciały uzupełnić wykształcenie będą musiały chodzić do liceów dla dorosłych – powiedział nam pracownik WODN Skierniewice Ryszard Ogonowski.

Zgodnie z ustawą z 19 sierpnia 2011 roku wszystkie pierwsze klasy w każdej szkole ponadgimnazjalnej będą realizowały ten sam program. Dzięki temu, po uzyskaniu zawodu, absolwenci „zawodówek” będą mogli kontynuować naukę w liceach dla dorosłych od 2 klasy. W przypadku dążenia do uzyskania tytułu technika, dorośli już absolwenci (obecnie osoba kończąca zasadniczą szkołę zawodową nie zawsze ma ukończony 18 rok życia) muszą ukończyć odpowiedni kurs kwalifikacyjny – równolegle z nauką w liceum dla dorosłych. Od września zawieszony będzie zatem nabór do techników dla dorosłych. Powyższe zmiany w kształcenie zawodowym związane są z dostosowywaniem naszego szkolnictwa do Europejskich Ram Kwalifikacji.

Podczas kiermaszu nauczyciele, uczniowie i rodzice wzięli także udział w wystawie na której prezentowały sie wydawnictwa pedagogiczne takie jak Nowa Era, Wydawnictwa Szkolne i Pedagogiczne i wiele innych. Swoje stoisko miała również Księgarnia Diecezjalna w Łowiczu, której oferta zawierała wiele podręczników do nauki religii i książek na temat regionu łowickiego. **pw**

REKLAMA

CENTROBUD
ŁOWICZ ul. Armii Krajowej 61 tel. (046) 837-93-20
materiały budowlane
od fundamentów po dach
▪ WYROBY HUTNICZE - PEŁEN ASORTYMENT
▪ CEGŁY ▪ POROTHERM ▪ PLECEWICE
▪ YTONG ▪ SILKA ▪ CEMENT ▪ WAPNO
▪ KLEJE ▪ TYNKI ▪ GŁADZIE
▪ DACHÓWKI CERAMICZNE ▪ KORAMIC
▪ JOPEK ▪ ONDULINE ▪ EUROFALA
▪ BLACHODACHÓWKI ▪ BLACHY ▪ RYNNY
▪ OKNA DACHOWE ▪ SCHODY
▪ WYŁAZY FAKRO ▪ KOSTKA BRUKOWA
▪ DREWNO BUDOWLANE
▪ CEGŁY KLINKIEROWE - WSZYSTKIE KOLORY I WZORY
▪ STYROPIAN ▪ WEŁNY ▪ FOLIE
▪ PAPY TERMOZGRZEWALNE
▪ BLOCZKI BETONOWE
▪ PUSTAKI ▪ STROPY TERIWA
▪ OKNA PCV ▪ DREWNIANE KLEJONE
▪ DRZWI ▪ OŚNIEŻNICE ▪ PROFILE GK
▪ PIACH, ŻWIR Z DOWOZEM
▪ KOSTKA BRUKOWA
▪ DREWNO BUDOWLANE
▪ PŁYTY GIPSOWE
▪ LISTWY OZDOBNE
▪ NARZĘDZIA ▪ GWOŹDZIE
▪ SIATKI BUDOWLANE
▪ GAZY TECHNICZNE
179360

OKNA DRZWI BRAMY
• SPRZEDAŻ • SERWIS • MONTAŻ
Łowicz, ul. Podrzeczna 16
tel. 664 063 688
VEKA WINKHAUS aluplast Roto
191569

FIRMA budowlana
świadczy usługi w zakresie
budowa domów jednorodzinnych
remonty - rozbiórki
693-423-283
199995

Okna PCV
UŻYWANE I NOWE, GOSPODARCZE, RÓŻNE
Drzwi sklepowe, przeszklone, metalowe,
DUŻY WYBÓR, NISKIE CENY, RATY.
PIĄTEK,
tel. kom. 602-617-895
200054

BRYKIET KOMINKOWY
SALETRA
SALETRZAK
MOCZNIK
• nawozy inne
• wysłodki suche
• węgiel • miał
• groszek EKO
NAWOZY HYDRO
SPRZEDAŻ NA RATY
Klimkiewicz, Kaźmierski
Łowicz, ul. Łęczycka 114
tel. (46) 837-11-72
196763

Relaks
Sklep Ogrodniczy
Łowicz
ul. Warszawska 38
tel. 46 837 37 79
kom. 663 491 147
relaks @vp.pl
TYCZKI BAMBUSOWE
Oferujemy wysokiej jakości tyczki bambusowe w największym wyborze, długości oraz średnicy, stosowane w nowoczesnym sadownictwie, szkółkarstwie oraz ogrodnictwie jako podpory do drzew i roślin.
Proponujemy najlepszą odmianę bambusa chińskiego sprawdzonego w sadach i szkółkach Europy Zachodniej. Jako bezpośredni importer gwarantujemy korzystne rabaty cenowe oraz dostępność produktu w każdej ilości w ciągu całego roku.
Oferujemy także: • drut sadowniczy Crapal Top 50 (średnice: 2,5; 2,8; 3,15), • kotwy sadownicze, • lina odciągowa, • kleszcze do naciągania drutu, • szybkozłączki Gripple, • Stebofix do bambusów, • kołków i leszczyny, • wężyki do przywiązywania drzewek
201022

Hydraulika instalacje
• GRZEWCZE
• SANITARNE
• KANALIZACYJNE
• KOLEKTORY SŁONECZNE
FVAT
886-999-970
197487

PHU AGDAM
Damian Cieślak
Wykonuje:
• docieplenia budynków
• elewacje zewnętrzne
• wykończenia wnętrz
• adaptacja poddaszy, zabudowy karton-gips
• oraz inne prace remontowo-budowlane
tel. 697-638-898
200906

TOMASZ DĘBOWSKI

Uczniowie mieli okazję zapoznać się z ofertą obydwu placówek. Większość zapytanych przez nas osób jeszcze do końca nie wie, jaką szkołę wybiwerze.

Zduny i Zduńska Dąbrowa | Dzień otwarty

Gimnazjaliści szukają szkoły średniej

Około 80 uczniów z trzecich klas szkół gimnazjalnych m.in. w Zdunach, Bielawach, Domaniewicach, Kompinie i Waliszewie odwiedziło 21 marca dwie znajdujące się kilkadziesiąt metrów od siebie szkoły średnie na terenie gminy Zduny.

W Zduńskiej Dąbrowie odwiedzili Zespół Szkół Centrum Kształcenia Rolniczego, a w Zdunach – Zespół Szkół Licealnych. W obu placówkach odbyły się dni otwarte.

W ZSL w części artystycznej zobaczyli m.in. grający disco polo zespół Cover i pokaz walki wręcz w wykonaniu członków Łowickiej Akademii Sportu. W szkole rolniczej w części artystycznej zaprezentowali się uczniowie.

Obie placówki przestawiły swą ofertę edukacyjną, a uczniowie gimnazjów mieli możliwość porozmawiania z dyrekcją, uczniami i nauczycielami. – To dobrze, że można oglądać szkołę, ale ja jeszcze nie wiem, gdzie pójdę i czy będzie to jedna z tych szkół – powiedział nam jeden z gimnazjalistów. Podobnego zdania byli inni zapytani przez nas uczniowie, którzy twierdzili, że jeszcze się zastanawiają, jaką szkołę wybiorą.

Z dni zadowolone był dyrektorki poszczególnych placówek. Dyrektor szkoły rolniczej Zofia Wawrzyniak twierdziła, że uczniowie muszą mieć możliwość zobaczenia szkoły, do której w przyszłości mogą uczęszczać. – Od tego wyboru zależy wasze przyszłe życie, stąd musicie wiedzieć, w jakiej atmosferze spędzicie najbliższe lata – mówiła.

– Myślę, że sporo uczniów, którzy dzisiaj odwiedzili naszą szkołę, przyjdzie właśnie tu. Kierunki mamy naprawdę ciekawe – mówiła dyrektor ZSL Aneta Tarkowska. W szkole można uczyć się w liceum ogólnokształcącym o takich profilach jak: klasa obronno-pożarnicza, klasa sportowa z elementami rehabilitacji ruchowej i odnowy biologicznej i klasa z elementami dziennikarstwa. – To może i mała szkoła, ale za to jest tu doskonały kontakt pomiędzy uczniami. Można się też wiele nauczyć – zachęcał Adam Rybusiewicz z IIa. **td**

Łowicz | Miejskie przedszkola

Ekologiczne podróże przedszkolaków

Dzieci z wszystkich miejskich przedszkoli w Łowiczu udadzą się na początku kwietnia z wizytą do ogrodu botanicznego w Łodzi. Każda placówka innego dnia spędzi kilka godzin, przyglądając się roślinom w ogrodzie. To nie jedyna atrakcja. Przedszkolaki udadzą się także na film Pod taflą wody w wersji 3D. Wrażeń będzie więc mnóstwo.

Wycieczka do ogrodu botanicznego odbędzie się zamiast wyjazdu do akwarium mieszczącego się w łódzkiej Manufakturze. – Musieliśmy zmienić cel wycieczki, ponieważ okazało się, że akwarium będzie niedostępne dla dzieci także w marcu i w kwietniu, bo jest przenoszone w inne miejsce – wyjaśnia dyrektor Zakładu Obsługi Przedszkoli w Łowiczu Joanna Mostowska. – Dlatego wspólnie z dyrektorkami przedszkoli stwierdziłyśmy, że nie można już czekać i wybrałyśmy wycieczkę do ogrodu botanicznego.

Wycieczki odbywać się będą w dniach od 5 do 19 kwietnia. Kolejne wyjazdy czekają przedszkolaków w maju. Wówczas dzieci udadzą się do lasku miejskiego w Łowiczu, by móc z bliska przyjrzeć się pracy leśniczego. Na koniec w terminach od 23 maja do 5 czerwca przedszkolaki, pojadą do ZOO w Łodzi.

Wyjazdy są bezpłatne i obejmują wszystkie miejskie przedszkola, a w nich każdą z grup wiekowych. Wycieczki są możliwe dzięki pozyskaniu przez Zakład Obsługi Przedszkoli w ramach edukacyjnego programu Łowicki ekolog – przedszkolaki dbają o środowisko, ponad 124 tys. zł z Wojewódzkiego Funduszu Ochrony Środowiska i Gospodarki Wodnej w Łodzi. Ponadto dzięki dotacji zostanie zakupionych wiele pomocy dydaktycznych, plansz, map edukacyjnych, a także 17 aparatów fotograficznych, z których będą korzystać łowickie przedszkola. **jr**

Zduny | Wykłady w Domu Kultury

Co wiemy o protestantyzmie

Protestantyzm. Co o nim wiemy? – to tytuł wykładu Anny Walaszczyk, jaki odbędzie się 25 kwietnia w Domu Kultury w Zdunach.

Będzie to jeden z wykładów dotyczących religijności i zachowań kulturowych przedstawicieli różnych wspólnot religijnych. Prelegentka Anna Walaszczyk jest kierownikiem w Muzeum Miasta Łodzi – w Oddziale Kultur i Tradycji Wyznaniowych. Podczas wykładów opowiada m.in. o tym, kim są protestanci i co charakteryzuje tę religię, poświęcając sporo miejsca łódzkim protestantom. Opowiada także o polskich luteranach.

16 maja o świecie prawosławia opowie natomiast Natalia Scegielniak, będąca także pracownicą łódzkiego muzeum. Oba wykłady rozpoczną się o godzinie 11 i potrwają około 2,5 godziny.

Wykłady połączone będą z prezentacją multimedialną. Wstęp jest wolny.

Jak dowiedzieliśmy się w Domu Kultury w Zdunach, pod koniec maja planowana jest także wycieczka pod hasłem Szlakiem łódzkich świątyń, którą poprowadzi Alina Jabłońska, łódzka przewodniczka turystyczna. Szczegóły niebawem. **td**

Łowicz | Wyjazd seniorów

Z okazji Dnia Kobiet pojechali do teatru

42 osoby ze Związku Emerytów, Rencistów i Inwalidów pojechały 10 marca na operetkę do Teatru Muzycznego w Łodzi. Wyjazd zorganizowano z okazji Dnia Kobiet, dlatego też wśród wyjeżdżających przeważały panie. Emeryci obejrzeli operetkę Kraina uśmiechu. Jest to jedno z najpiękniejszych dzieł Franza Lehára, z dość nietypowym zakończeniem, bo bez happy endu.

Libreciści opowiedzieli historię miłości, która z powodu różnic kulturowych nie może być spełniona. – Wszystkim bardzo podobało się przedstawienie. Myślę, że była to ciekawa, zupełnie inna niż dotąd forma uczczenia naszego święta – mówi prezes związku Zofia Kurkowska. **am**

REKLAMA

199959

186396

193084

196765

199072

Kalenice | Eurovia pomaga szkole

Nowoczesna tablica już jest wykorzystywana

Tablica interaktywna i wyposażenie kącika rekreacyjnego zostały oficjalnie przekazane 7 marca szkole w Kalenicach w gminie Łyszkowice przez przedstawicieli firmy Eurovia S.A. Polska, która buduje odcinek autostrady A-2 m.in. przez gminę Łyszkowice.

Dyrektor kontraktu autostrady A-2 Jacek Szuta oraz koordynator akcji zakupu pomocy dydaktycznych Marek Dyjaczyński przybyli do szkoły, by osobiście spotkać się z uczniami. W trakcie spotkania dyrektor kalenickiej szkoły Bożena Sałkowska-Milczarek mówiła między innymi o ogromnym znaczeniu i przydatności nowoczesnych środków dydaktycznych w edukacji. Uczniowie podziękowali przedstawicielom firmy własnoręcznie wykonaną laurką, dyplomem „Przyjaciel szkoły” oraz koszem kwiatów. Wykonano też kilka pamiątkowych zdjęć do szkolnej kroniki. – Cieszy nas tak dobrze rozpoczęta współpraca – mówiła dyrektor.

Współpraca ta rozpoczęła się dużo wcześniej, we wrześniu ubiegłego roku, kiedy to przedstawiciel firmy Marek Dyjaczyński zaproponował dyrekcji szkoły sponsorowanie szkolnych potrzeb. Dyrektor Bożena Sałkowska-Milczarek uznała, że szkole przyda się nowoczesna tablica interaktywna oraz kącik rekreacyjny. – W myśl nowej podstawy programowej dzieci powinny mieć częstą okazję do zabawy i odpoczynku. Stworzenie kącika rekreacyjnego dawałoby im możliwość łączenia nauki z zabawą – powiedziała nam dyrektor.

Tablica interaktywna to urządzenie, które jest coraz częściej wykorzystywane w szkołach. Dzięki możliwości współpracy z komputerem i projektorem multimedialnym działa ona jak duży ekran dotykowy, który może być obsługiwany za pomocą palca lub specjalnego pisaka. Tablica interaktywna umożliwia także wyświetlanie dowolnej zawartości komputera, np. plików programu Microsoft Office, stron internetowych, zdjęć, filmów w dużym formacie. Najważniejszą jej cechą jest jednak pełna interakcja z użytkownikiem. Prowadzący czy uczestnik prezentacji, stojąc przy tablicy, może obsługiwać dowolny program uruchomiony w komputerze. Na każdym wyświetlonym na tablicy obrazie, zdjęciu, tekście może pisać, notować, zaznaczać i podkreślać. Wszystkie, naniesione na tablicę notatki można zapisać, rozesłać pocztą e-mail, umieścić na serwerze szkolnym lub wydrukować. Koszt przekazanych szkole pomocy dydaktycznych to ponad 7 tysięcy złotych. **mak**

SP KALENICE

Przekazanie tablicy multimedialnej odbyło się w obecności uczniów.

Łowicz | Muzyka, taniec i śpiew w Gimnazjum nr 2

Przegląd szkolnych talentów

Coroczny przegląd szkolnych talentów odbył się 21 marca, w pierwszy dzień wiosny w łowickim Gimnazjum nr 2. Podczas imprezy wybrano także Osobowość Roku 2012. Jak zaznacza organizatorka konkursu Agata Kołucka, odbył się on już po raz piąty. – Chodzi nam o wyłonienie szkolnych talentów, zwłaszcza tych z pierwszych klas, których talenty są jeszcze przez nas nieodkryte. Dzięki temu uczniowie mają szansę pokazać się szkolnej społeczności – mówi Kołucka.

W tym roku w szranki stanęło 16 uczestników, prezentując swoje umiejętności taneczne, instrumentalne, wokalne, fotograficzne. Byli też tacy, którzy popisywali się umiejętnością układania kostki rubika i pokazu jojo.

Nagrodę główną – Grand Prix – przyznaną przez jury, w którego skład wszedł przedstawiciel Rady Rodziców, grona pedagogicznego, Samorządu Uczniowskiego i eksperci, m.in. Marcelina Olak, znana z telewizyjnego programu „Must be the music”, zdobyła mająca mongolskie pochodzenie Misheelt Namsraijaw, która zaśpiewała piosenkę „You lost me” Christiny Aguilery. Nagrodę publiczności otrzymał zespół Ich dwoje i ona jedna w składzie: Dominika Majer, Kacper Płacheta i Michał Zdankiewicz. Trio zaśpiewało piosenkę „Sweet Dreams” z repertuaru Marlin Manson.

I miejsca w poszczególnych kategoriach otrzymali: Małgorzata Chwalińska w kategorii taniec – za taniec w stylu house, w kategorii fotografia Zuzanna Kosmowska oraz Aleksandra Tarkowska, które wykonały portrety uczniów, w kategorii śpiew wspomniana Namsraijaw, w kategorii instrumentalistyka wygrały Ania Markowska, Ania Tomaszkiewicz i Emilia Pacek za utwór „Nothing compares to you” Sinead O’Connor. Najlepszy w kategorii freestyle był natomiast Konrad Krukowski, który wykonał beatbox. Jury przyznało też kilka wyróżnień.

Przegląd był stylizowany na programy muzyczne „X Factor” i „Mam talent”. Uczestnicy występowali na scenie, oceniało ich jury, a przed występem na telebimie można było obejrzeć krótkie filmiki o uczestnikach.

Jak co roku wybrano też Osobowość Roku, czyli osobę, która niekoniecznie wyłącznie dobrze się uczy, ale pomaga innym, ma bardzo dobrą opinię wśród szkolnej braci itp. Konkurs przebiega w kilku etapach. Najpierw uczniowie z poszczególnych klas wybierają swoich kandydatów, potem komisja złożona z dyrekcji, nauczycieli oraz uczniów wybiera po 3 chłopców i 3 dziewczyny. Na koniec na nich głosuje się w plebiscycie z udziałem uczniów. wśród dziewcząt zwyciężyła Justyna Grzyb, a wśród chłopców pierwsze miejsce ex aequo zajęli: Michał Więcławski oraz Mateusz Gawroński. – Jest to z pewnością wyróżnienie za działania na rzecz szkoły, zachęcające do jeszcze cięższej pracy – powiedział nam ten ostatni. **td**

TOMASZ DĘBOWSKI

Najlepszy w kategorii freestyle był Konrad Krukowski. Wykonał beatbox.

REKLAMA

Złomowanie POJAZDÓW
• zaświadczenia do Wydziału Komunikacji
• odbiór pojazdów
IMO
Lipnice, 99-414 Kocierzew
tel. 502-328-818
191691

SAMOCHODY UŻYWANE
Przyjmujemy samochody używane w rozliczeniu, przy wymianie na samochód nowy lub używany.
Skupujemy samochody używane.
Przyjmujemy samochody używane do komisu.

MARKA, TYP	PALIWO	IL. DRZWI	LAKIER	PRZEBIEG	ROK	CENA
SAMOCHODY OSOBOWE						
FIAT Grande Punto	benzyna	3	błękitny met.	65 000	2007	20 900
FIAT Qubo 1,3 JTD – demonstracyjny	diesel	5	stalowy met.	2 500	2011	49 000
HONDA Accord 2,0	benzyna	4	granat met.	150 000	1995	3 500
SAMOCHODY DOSTAWCZE						
FIAT Ducato furgon - (blaszak)	diesel	4	granatowy	285 000	2005	22 000

Polmoblich Łowicz ul. Blich 34 tel. 601-283-421; 46/837-37-10; 46/837-95-16
191566

SKUP ZŁOMU
▪ stalowego
▪ żeliwnego
▪ kolorowego
SKUP MAKULATURY
KONKURENCYJNE CENY
IMO
Łowicz
Armii Krajowej 14
502 328 818
191695

SALON LIDER POLECA
• rowery • skutery
• motocykle • quady
• nowa kolekcja skuterów z rocznika 2012
• motocykle Junak
DOWÓZ SKUTERÓW DO 50 km GRATIS
konkurencyjne CENY
• SERWIS • RATY
Skierniewice ul. Batorego 56/58
tel. 46 832 43 76
tel. kom. 505-026-692
200856

KONKURENCYJNE CENY
Auto mechanika
Zapraszamy do nowootwartego warsztatu samochodowego
NAPRAWIAMY
• auta osobowe • ciężarowe
• naczepy
• ciągniki rolnicze
• oferujemy części i oleje w atrakcyjnych cenach
• naprawa webasto
WYNAJMĘ
plac pod parking oraz pomieszczenia biurowe dla firm transportowych
Niedźwiada 25
tel. 509-195-116
200106

AUTO-KASACJA SUBIEKT
KONCESJONOWANE
ZŁOMOWANIE POJAZDÓW
99-416 Nieborów 230
www.sdpsubiekt.pl
e-mail: psubiekt@o2.pl
507-141-870, 46 838-55-41
✓ zaświadczenia do wydziału komunikacji
✓ możliwość odbioru pojazdu
Stacja Kontroli Pojazdów do 3,5t A, B, T, E, c, e, f
Sprzedaż części używanych:
FSO, Fiat, Skoda, Seat, VW, Audi, Mercedes, Ford, Peugeot, Renault i inne
199060

ZŁOMOWANIE POJAZDÓW
ZAŚWIADCZENIA OD RĘKI
SKUP AUT
możliwość odbioru
Sprzedaż części używanych
Rząśno 13, gm. Zduny
tel. 602-123-360
196009

Auto Szyby
nowe, używane
Mechanika Pojazdowa
rozrządy, hamulce, zawieszenia
okolice Strykowa, tel. 698-920-643
200007

Łowicz | Wypoczynek i rekreacja

Związkowe wycieczki

5 wycieczek organizuje Polski Związek Emerytów, Rencistów i Inwalidów z Łowicza dla swoich członków. Pierwszy wyjazd odbędzie się już w kwietniu. 29-osobowa grupa poleci na tygodniową wycieczkę do Hiszpanii. Będą wypoczywać i zwiedzać wybrzeże Costa de La Luz.

Kolejne wyjazdy zaplanowano na miesiące letnie. Prezes związku Zofia Kurkowska zaprasza na nie wszystkich członków, ponieważ są jeszcze wolne miejsca. Od 9 do 15 czerwca emeryci pojadą do Władysławowa, od 23 do 30 czerwca do Dziwnowa, od 13 do 16 lipca do Lwówka Śląskiego, a od 25 sierpnia do 1 września ponownie do Władysławowa.

Wycieczka do Lwówka ma charakter objazdowy. Członkowie zwiedzą 8 miejscowości na Dolnym Śląsku. Wyjazdy do nadmorskich miejscowości mają charakter wypoczynkowy. **am**

RZUT OKIEM | ZIELONO W KOLEGIUM

JOANNA RUDAK

15 marca przez 30 minut słuchacze Nauczycielskiego Kolegium Języków Obcych w Łowiczu bawili się wspólnie w rytm irlandzkiej muzyki. Najpierw studenci III roku przedstawili prezentacje mówiące o życiu św. Patryka, a także zwyczajach związanych ze świętem religijnym i narodowym Saint Patrick's Day. Potem odbył się quiz sprawdzający wiedzę. Na koniec wszyscy wspólnie zaśpiewali piosenkę Molly Malone, bardzo popularną w Irlandii. **jr**

PIOTR WOLSKI

Harcerze i uczniowie ze Stachlewa uczestniczyli wspólnie w biegach patrolowych.

Stachlew | Integracja harcerzy z uczniami

Wspólne biwakowanie spodobało się

Bieg patrolowy po okolicach Stachlewa, wspólne posiłki oraz śpiewy przy gitarze do późna w nocy – takie atrakcje czekały na uczennice klasy VI ze Szkoły Podstawowej w Stachlewie w gminie Łyszkowice, które uczestniczyły w części biwaku harcerskiego.

Zorganizowała go drużyna Ignis z łowickiego hufca Związku Harcerstwa Polskiego. Biwak rozpoczął się już w piątek 9 marca w godzinach popołudniowych, a skończył niedzielnym apelem po śniadaniu i sprzątaniu szkoły. W sobotniej części biwaku uczestniczyło 11 dziewcząt z klasy VI stachlewskiej szkoły. Miało w nim wziąć udział również 3 chłopców z tej klasy, ale w ostatnim momencie zrezygnowali. – Z tego, co widziałam, to potem było im trochę szkoda, że nie brali udział w biwaku. Uczestniczyli w biegach patrolowych, ale już do szkoły nie przyszli – powiedziała nam dyrektor SP w Stachlewie Elżbieta Karwowska, która przyglądała się organizacji biwaku wraz z wychowawczynią klasy szóstej Danutą Rutą.

Jednym z ciekawszych elementów biwaku, w którym uczestniczyły dziewczęta ze Stachlewa, był bieg patrolowy i poszukiwania „jaja smoka". Na podstawie map poszczególne zastępy oraz dziewczęta, które były do nich przydzielone, musiały odnajdywać kolejne wskazówki, które miały ich doprowadzić do jaja. Korzyść z połączenia sił miejscowych dziewcząt oraz harcerzy z Łowicza była duża. Harcerze umieli „czytać mapę", zaś dziewczęta ze Stachlewa dobrze znały najbliższą okolicę. Druh Grzegorz „Łoś" Trafalski skutecznie przekazał im tę wiedzę i sprawdził nabytą umiejętność w terenie.

W szkole w Stachlewie nie ma drużyny harcerskiej ani też zuchowej. – Najważniejsze wydaje się to, że uczennice nawiązały kontakty z harcerzami. To będzie procentować na przyszłość i być może któraś z nich będzie chciała należeć do harcerstwa – powiedziała nam dyrektor. Szkoła w Stachlewie nie po raz pierwszy udostępniała swoje pomieszczenia harcerzom z Łowicza. **mak**

REKLAMA

ROWERY, SKUTERY, MOTOCYKLE, QUADY
okazje cenowe
Bratoszewice
ul. Łódzka 21a
tel./fax 42/719-64-04, kom. 506-985-783
199032

Spółka Ogrodniczo-Pszczelarska
„Pszczółka" Sp. z o.o.
Łowicz ul. Armii Krajowej 1

WYDZIERŻAWI:
• pomieszczenie magazynowo-biurowe
o pow. użytkowej 450 mkw w Łowiczu- ul. Małszyce 9
• lokal na działalność gospodarczą
o pow. 60 mkw w Łowiczu – ul. Armii Krajowej 1

SPRZEDA:
• nieruchomość zabudowaną w Bocheniu:
budynek magazynowo-biurowy
o pow. użytk. 270 mkw, działka o pow. 0,16ha
• nieruchomość zabudowaną w Chąśnie:
budynek magazynowo-biurowy o pow. użyt. 318 mkw
wiata metalowa o pow. użytk. 450 mkw

Oferty na zakup nieruchomości prosimy składać
w sekretariacie Spółki Łowicz ul. Armii Krajowej 1
do dnia 18.04.2012r

Bliższych informacji udziela Dział Administracji
w siedzibie Spółki lub telefonicznie 46 837-65-63.
200376

SPRZEDAMY ATRAKCYJNĄ NIERUCHOMOŚĆ
o pow. 5.612 m² położoną w Bratoszewicach
ul. Szkolna 28 przy drodze krajowej S 14
obok węzła A1/A2 zabudowaną budynkami:
a) mieszkalno-użytkowym o pow. 441 m²
b) gospodarczym o pow. 57m²
dla której Sąd Rejonowy w Zgierzu prowadzi KW 32113
PISEMNE OFERTY PROSIMY KIEROWAĆ NA ADRES:
PPH „Poldrob" S.A.
92-202 Łódź
ul. Piłsudskiego 92
Bliższe informacje tel. (42) 674-04-67
199172

LAKIERNICTWO i BLACHARSTWO samochodowe
Lenartów 14
99-414 Kocierzew
tel. 792-345-292
• naprawy lakiernicze
• naprawy blacharskie
• polerowanie lakieru
• spawanie plastików itp.
200883

SKUP ZŁOMU
▪ stalowego
▪ żeliwnego
▪ kolorowego
SKUP MAKULATURY
KONKURENCYJNE CENY
IMO
Łowicz
Armii Krajowej 14
502 328 818
191695

ZŁOMOWANIE
klimatyzacja pojazdów
WULKANIZACJA - OPONY
formalności od ręki
odbiór gratis
MAŁSZYCE 35
502-432-182
200265

TRANSPORT MASZYN
• rolniczych
• budowlanych
• kombajnów zbożowych
tel. 505 405 710
198247

Gminna Spółdzielnia „SCh"
w Łowiczu, ul. Katarzynów 19
WYDZIERŻAWI POMIESZCZENIA:
573 m² i 152 m²
przy ulicy Przemysłowej
i 154 m²
przy ulicy Katarzynów
Kontakt: tel. 46/837-57-18
200875

SPRZEDAM PAWILON HANDLOWO-MAGAZYNOWY CENTRUM BUDOWLANE
o dużej powierzchni w Łowiczu ul. Łęczycka 64
Pawilon to hala stalowa łukowa posiadającą wymagane dopuszczenia i zezwolenie na prowadzenie działalności gospodarczej.
Wyposażona w niezbędne urządzenia socjalne, sanitarne, centralnego ogrzewania, kanalizacji, własnego hydrantu, drzwi ognioodporne, monitoring rejestrowany 24 godz. na dobę przez 4 kamery.
TYLKO POWAŻNE OFERTY • FAKTURA VAT • W GODZ. 8.00-16.00
199499

Fotoreportaż

TOMASZ BARTOS

Pani Wiosna łowickiego rajdu, czyli Katarzyna Słoma, która w wykonanie swojego stroju włożyła dużo trudu.

TOMASZ BARTOS

Marzanna wykonana przez uczniów Gimnazjum nr 2 w Łowiczu.

Łowicz | Rajd na Powitanie Wiosny

Pani Wiosna ma na imię Katarzyna

Rajd na Powitanie Wiosny, który odbył się w minioną sobotę, 24 marca w Łowiczu, przyciągnął ponad 100 uczestników, większość stanowiła młodzież. Uczestnicy spotkali się na Starym Rynku o godz. 11. Po rozstrzygnięciu konkursów przeszli i przejechali na rowerach do Lasu Miejskiego, gdzie utopili Marzannę.

– Popatrz Kuba, Pani Wiosna – usłyszeliśmy jedną z mam, gdy pokazywała synowi Katarzynę Słomę – uczestniczkę rajdu, studentkę, przewodniczkę i pracownicę Centrum Kultury, Turystyki i Promocji Ziemi Łowickiej, która została okrzyknięta królową rajdu. Przygotowała na tę okazję strój wykonany z kolorowego papieru i bibuły. Jak nam powiedziała, inspiracją był łowicki pasiak i ludowa twórczość naszego regionu. Strój wykonywała przez sześć godzin. Jury konkursu na najładniejsze wiosenne przebranie nie miało wątpliwości, że to ona powinna otrzymać nagrodę główną: łyżworolki. Nagrodzono też autorów dwóch Marzann przygotowanych na rajd – jedna z nich nie miała uśmiechniętej twarzy, ale maskę gazową. Wykonana była przez grupę młodzieży, wśród której był Cezary Szczepanik. Drugą nagrodę otrzymała młodzież ze Szkoły Podstawowej nr 2 w Łowiczu.

Komandor rajdu Adam Szymański z PTTK powiedział nam, że był to jeden z najbardziej udanych w historii, m.in. ze względu na słoneczną pogodę, która miała przełożenie na frekwencję. – Po raz pierwszy zabrakło nam znaczków rajdowych, które zawsze rozdajemy, mieliśmy ich przygotowanych 100, zrezygnowali z nich członkowie PTTK, a i tak nie wszyscy je dostali.

Po dotarciu do Lasu Miejskiego – około godz. 13 – jedną z Marzann podpalono i wrzucono do przepływającej jego skrajem rzeki Zielkówki. Dalej zabawę kontynuowano na polanie biwakowej. Tam też na zakończenie spalono kilka spośród przyniesionych na konkurs Marzann, ostatecznie ogłaszając w ten sposób nadejście wiosny.

tb

TOMASZ BARTOS

Najmłodszym uczestnikiem rajdu był Artur Kubik, jego mama należy do Klubu Turystyki Kolarskiej Szprycha

TOMASZ BARTOS

Rajdy organizowane przez łowicki PTTK cieszą się dużym zainteresowaniem młodzieży.

TOMASZ BARTOS

Eligiusz Pietrucha (na zdjęciu tyłem), zapisuje na listy kolejnych uczestników rajdu.

Jest wyrok w procesie o zakłócanie porządku
przez szczekającego psa. str. 27

Aktualności

RZUT OKIEM | KONKURS TALENTÓW W II LO

JOANNA RUDAK

Pierwszego dnia wiosny w II LO w Łowiczu odbył się pokaz talentów. Licealiści mogli się pokazać swoim rówieśnikom i nauczycielom, z nieznanej dotąd strony. Występy były indywidualne oraz grupowe. Rywalizowano w różnych kategoriach m.in. tańcu, śpiewie, beat boxie i grze na instrumentach. Na zdjęciu Maciej Grochocki z II b i Natalia Woźniak z III d. **jr**

Łowicz | Szkoła Podstawowa nr 2

Młodzi artyści prezentowali swoje zdolności

Mateusz Jagiełło z klasy VI zwyciężył w szkolnym przeglądzie talentów organizowanym 22 marca, dzień po przywitaniu wiosny, w Szkole Podstawowej nr 2. Jego występ zachwycił wszystkich uczniów i okazał się najlepszy spośród 8 prezentacji, które można było zobaczyć.

Na scenie swoje talenty prezentowali uczniowie z prawie wszystkich klas. Jako pierwsi wystąpili Norbert Nowysz i Kacper Soja. Pokazali oni różne zabawy z jojo. Poza tym Barbara Krawczyk i Zuzanna Knera zatańczyły, Kacper Kramarz i Hubert Liberski przedstawili pokaz aikido, Andrzej Górniak zagrał na pianinie, Weronika Słomiana zatańczyła, Mateusz Kaczor zaśpiewał, a Natalia Łukasik i Klaudia Smotryk także tańczyły. Każde z nich miało maksymalnie 2 minuty na zaprezentowanie się, później oceniali ich koledzy i koleżanki ze szkoły.

Mateusz Jagiełło zebrał zdecydowanie najwięcej głosów. Zaśpiewał on i zagrał na gitarze elektrycznej swój autorski utwór. Piosenka pod tytułem Człowiek, którego życie straciło, nie jest pierwszym utworem przezeń skomponowanym. Mateusz bardzo lubi słuchać heavy metalu i tworzyć utwory utrzymane w duchu tej muzyki. Jak mówi, bakcyla muzycznego załapał od taty. Póki co skomponował około 10 utworów, ale podkreśla, że to na pewno nie koniec.

Miejsce drugie zdobyły Basia i Zuzia, trzecie natomiast Mateusz Kaczor. Dorota Pruchniewicz, opiekun samorządu szkolnego przyznaje, że jest bardzo zadowolona z występów uczniów. Cieszy ją, to że podchodzą oni do tematu poważnie i starają się zaprezentować jak najlepiej. **am**

ANETA MARAT

Grający na gitarze Mateusz Jagiełło był od początku faworytem publiczności.

Bobrowniki | Kawa, ciasto oraz tańczące i śpiewające wnuki

Pamiętali o seniorach

– Chłopiec, który wręczył mi laurkę, złożył mi także życzenia z okazji Dnia Seniora. Wcale się nie pomylił, bo ja także jestem już seniorem – powiedział do babć i dziadków zgromadzonych w sali gimnastycznej Szkoły Podstawowej w Bobrownikach wójt gminy Nieborów Andrzej Werle. Dodał przy tym, że życzy zgromadzonym by życzenia, które otrzymali od najmłodszych, się spełniły.

Dzień Seniora w Bobrownikach odbywa się już od 20 lat zwyczajowo w Tłusty Czwartek. W tym roku jednak imprezę trzeba było przesunąć w czasie ze względu na prace remontowe w sali gimnastycznej. Dyrekcja wspólnie z proboszczem parafii w Bobrownikach ks. Maciejem Zakrzewskim, uznała, że tym razem, mimo postu, może się ona odbyć w dniu św. Józefa, gdy od postu zgodnie z tradycją robi się wyjątek.

Młodsze klasy, od grup 0 do klasy IV, przygotowały dla starszych mieszkańców krótki program, zazwyczaj piosenkę o babciach i dziadkach. Wspaniale wypadli najmłodsi, którzy złożyli seniorom życzenia, a najżywiołowiej duet Kamila Pruk i Maciek Miąsek z klasy II, którzy zaśpiewali dla gości rockandrollową piosenkę oraz dziewczyny z grupy tanecznej, której przygrywał zespół na fletach. Tu układy taneczne wymyśliła nauczycielka Maria Miąsek. Znalazło się także miejsce na historię Dnia Dziadka i Babci. Uczniowie klasy IV opowiedzieli też czy i jak świętuje się dzień seniorów w różnych krajach Europy.

TOMASZ BARTOS

Z okazji Dnia Seniora wystąpiło wielu uczniów, którzy tańczyli, śpiewali, mówili wiersze, a także odegrali przedstawienie o Czerwonym Kapturku.

Uczniowie wystawili także przedstawienie inspirowane baśnią Czerwony Kapturek, w niecodziennej interpretacji, w której Czerwonych Kapturków było kilkanaście, oprócz tego zdezorientowany sytuacją Wilk i Czarodziej, który miał problem z uporządkowaniem opowieści. Główne role zagrali w przedstawieniu wspomniany już Maciek Miąsek – wilk, Aleksander Karczewski – czarodziej i Zuzanna Wojenka – Czerwony Kapturek.

Uroczystość zakończyło wręczenie wszystkim seniorom laurek i poczęstunek, w czasie którego seniorzy mogli skosztować ciast przygotowanych przez rodziców dzieci. Gości obsługiwali uczniowie klas V. **tb**

Łowicz | Targi edukacyjne

Oferta szkół średnich w jednym miejscu

dokończenie ze str. 18

– Mało osób decyduje się na wybór szkoły pod wpływem targów – mówi dyrektor pijarskiego LO w Łowiczu Przemysław Jabłoński. Gdy w tym liceum pytano uczniów, jakie czynniki miały wpływ na wybór szkoły, to z grona 60-osobowego targi wymieniały 2-3 osoby. Ale nasz rozmówca nie ma wątpliwości, że na targach trzeba być obecnym, bo jest to potwierdzenie funkcjonowania placówki, poza tym to wygodna forma poznania oferty szkół dla uczniów i rodziców.

Rodzice jednak byli rzadkimi gośćmi na targach, większość gimnazjalistów odwiedzała to miejsce całymi klasami, wraz z nauczycielami. Wyjątkiem byli gimnazjaliści z Łyszkowic, którzy indywidualnie przyjeżdżali na Szkiełka. – Od początku wiedziałam, jaką szkołę wybiorę, ale zdecydowałam się na przyjazd na targi – mówi Maria Szymańska, uczennica klasy IIIb Gimnazjum w Łyszkowicach. Jej wybór padł na Technikum Gastronomiczne w ZSP nr 3. Podobne plany ma Izabela Talarowska, z III c tego samego gimnazjum. – Myślę, że większość osób z naszej szkoły już wybrała, gdzie chce się dalej uczyć.

Dlaczego wiec młodzież przychodzi na targi? – Chcemy jednak poznać, jakie są inne kierunki, jakie oferty poszczególnych szkół, jakie praktyki – odpowiada na nasze pytanie Marysia Szymańska. To może się przydać, zwłaszcza że poza szkołą pierwszego wyboru gimnazjaliści deklarują też dwie inne szkoły, do których będą się starali dostać, gdy nie uda im się dostać do wymarzonej szkoły.

– Targi na pewno są potrzebne – mówi z kolei Bożena Felczyńska-Pieklak, kierownik szkolenia praktycznego w ZSP nr 3. Jej zdaniem jest to dobry sposób na przedstawienie oferty i rozmowę kandydatów do szkoły z jej uczniami. Potwierdzeniem tego co mówi, jest duża frekwencja gimnazjalistów na targach. Już w kwietniu będą oni musieli dokonać pierwszych wyborów logując się do systemu naboru. **mwk**

Łowicz | Zespół Szkół Ponadgimnazjalnych nr 1

Dzień Otwarty

Uczniowie Technikum Mechatronicznego wchodzącego w skład Zespołu Szkół Ponadgimnazjalnych nr 1 w Łowiczu razem z nauczycielami oprowadzali po szkole gimnazjalistów podczas Dnia Otwartego 26 marca.

– Pokazujemy pomoce dydaktyczne, bo jest się czym pochwalić – mówi nauczycielka Justyna Grzywacz-Ciupińska. Szkołą posiada m.in. pracownię elektropneumatyki ze sterownikami PLC (Programowalne Logiczne Kontrole), dzięki czemu uczniowie TM uczą się budować takie sterowniki wykorzystywane w wielu współczesnych liniach produkcyjnych i maszynach, m.in. w piecach na ekogroszek. Mają także możliwość odbycia praktyki w łowickich zakładach.

Zresztą szkoła nastawia się przede wszystkim na uczenie młodzieży praktycznego zastosowania zdobywanej wiedzy. Matematyki i fizyki trzeba się uczyć, ale nauczyciele starają się przekazać wiedzę w jasny sposób, odbywa się też wiele zajęć pozalekcyjnych, mających ułatwić przyswajanie informacji. Szkoła jest objęta patronatem Wydziału Mechanicznego oraz Wydziału Elektrotechniki, Elektroniki, Informatyki i Automatyki Politechniki Łódzkiej. Dzięki temu wykładowcy tej uczelni przyjeżdżają do ZSP 1, a i uczniowie tej szkoły jeżdżą na wykłady do PŁ.

Tegoroczny nabór ogłoszony jest do technikum kształcącego w zawodach technik mechatronik, technik informatyk, technik elektryk, technik mechanik i technik pojazdów samochodowych, a także do zasadniczej szkoły zawodowej kształcącej w zawodach mechanik pojazdów samochodowych, sprzedawca oraz mechanik maszyn i urządzeń drogowych, a także do ZSZ z oddziałami wielozawdowowymi kształcącymi w zawodach: fryzjer, monter zabudowy i robót wykończeniowych w budownictwie, lakiernik, blacharz samochodowy, ślusarz, operator obrabiarek skrawających, murarz tynkarz, elektryk, wędliniarz, cukiernik, piekarz, operator maszyn i urządzeń do przetwórstwa tworzyw sztucznych oraz monter mechatronik. Gimnazjaliści mają więc w czym wybierać. **jr**

JOANNA RUDAK

Sebastian Chlebny i Jakub Rutkowski z kl. III Technikum Mechatronicznego chcą uczyć się w przyszłości na Politechnice Łódzkiej.

RZUT OKIEM | ZSP 3 W ŁOWICZU ZAPRASZA

JOANNA RUDAK

Uczennica Zespół Szkół Ponadgimnajzalnych nr 3, Emilia Jóźwicka z Technikum Hotelarskiego, oprowadzała gimnazjalistów po swojej szkole w czasie Dnia Otwartego 26 marca. Młodzież zwiedzała sale lekcyjne, w których odbywały się normalne zajęcia. Dodatkowo gimnazjaliści mieli możliwość zobaczenia dwóch pracowni gastronomicznych i jednej hotelarskiej. Od września w ZSP 3 ma działać technikum kształcące w zawodzie technik obsługi turystycznej, technik hotelarstwa, technik żywienia i usług gastronomicznych, w zawodzie kelner oraz zasadnicza szkoła zawodowa kształcąca w zawodzie kucharz. **jr**

Bolimów

Dni otwarte dla gimnazjalistów

Pokazy strażackie, szkolenia z udzielania pomocy przedmedycznej, samoobrony i treningi psów policyjnych przewidziano w programie dni otwartych 31 marca w Zespole Szkół Ponadgimnazjalnych w Bolimowie. Szkoła ma zostać otwarta dla gimnazjalistów w godz. 10.30-13. Podczas spotkania przedstawiona zostanie oferta edukacyjna szkoły. Przewidziano także konkurs strzelecki. Ci, którzy nie mogą wybrać się na dni otwarte, a zainteresowani są wyborem właśnie tej placówki, mogą obejrzeć filmik o szkole na stronie http://lebol.republika.pl/. Filmik nagrali i zmontowali pod kierunkiem nauczycieli uczniowie. Można na nim zobaczyć, jak funkcjonuje placówka, gdzie i jak odbywają się zajęcia i praktyki. Uczniowie opowiadają o swoich doświadczeniach i wrażeniach. **am**

Gmina Kocierzew Pd. | Kluby Sportowe

Dotacje już rozdzielone

W tym tygodniu gmina Kocierzew Pd. rozstrzygnęła konkurs na dotację do działalności sportowej, a ściśle piłki nożnej.

Otrzymają je wszystkie Ludowe Kluby Sportowe działające na terenie gminy. Wielkość dotacji uzależniona jest od ilości drużyn, jakie ma dany klub.

Najwięcej, bo 44.200 zł, otrzyma na cały rok Ludowy Klub Sportowy Korona Wejsce, w którym jest największa liczba drużyn – 4. LKS Fenix Boczki otrzyma 27.200 zł, a KS Ostrowiec – 18.600 zł.

Bogusław Samek z Urzędu Gminy w Kocierzewie wyjaśnia, że kluby nie występowały o większe pieniądze, niż gmina mogła przyznać. Wiadomo było, że do rozdysponowania jest kwota 90 tys. zł, co przekazano osobom zainteresowanym podczas spotkania, na jakie działacze sportu zostali zaproszeni. Ponieważ każdy klub zajmuje się boiskiem, ale różna jest ilość drużyn, jakie w nich trenują, zdecydowano, aby ten czynnik brać pod uwagę, przygotowując wniosek. Gmina Kocierzew po raz pierwszy przeprowadzała procedurę konkursu, było to spowodowane zaleceniami Regionalnej Izby Obrachunkowej. Dotychczas sport był finansowany bezpośrednio przez gminę, w urzędzie księgowane były wszystkie rachunki związane z tą działalnością. Teraz kluby miały założyć konta bankowe i wystąpić o numery REGON. Z urzędu gminy dotacje będą przelewane w półrocznych transzach. Koszt obsługi finansowej i rozliczeń z urzędem skarbowym spada na kluby. **mwk**

REKLAMA

REHABILITACJA MEDYCZNA
prywatny gabinet lekarski
Lekarz med.
PIOTR GĄSIOROWSKI
Głowno, Swoboda 4 (szwalnia)
przyjmuje
czwartek godz. 15⁰⁰
po uzgodnieniu telefonicznym
602-469-440
198209

GABINET LEKARSKI
lek. med.
Leszek Sobczyński
SPECJALISTA
POŁOŻNICTWA I GINEKOLOGII
Głowno
ul. Sikorskiego bl. 27/12
tel. gabinetu: 42/710-72-67
tel. domowy: 42/719-11-67
PRZYJMUJE:
pon., śr., pt.: 11-13; 16-18
sob. 11-13
197464

NZOZ ALAMED
Stryków, ul. Kopernika 29a
tel. 42 719 88 49
PORADNIE
● CHIRURGICZNA + USG
Krzysztof Ciesielski spec. chirurg przyjmuje: pn., śr, pt. 16⁰⁰-18⁰⁰, kom. 607 340 904
● STOMATOLOGICZNA
Alicja Ciesielska spec. parodontolog przyjmuje: pn.-pt. po uzgodnieniu telefonicznym
• stomatologia zachowawcza i dziecięca • endodoncja • protetyka
•chirurgia stomatologiczna i implantologia • ortodoncja • zdjęcia RTG zębów
● DERMATOLOGICZNA
Jadwiga Kołodziejczyk-Maniszewska dermatolog-wenerolog
przyjmuje: piątki godz. 15⁰⁰ po uzgodnieniu telefonicznym
● ENDOKRYNOLOGICZNA
Renata Koptas-Głoskowska dr n. med. spec. endokrynolog
przyjmuje: wtorki godz. 16⁰⁰ po uzgodnieniu telefonicznym
● GINEKOLOGICZNO-POŁOŻNICZA
Krzysztof Szram dr n. med. spec. ginekologii i położnictwa
przyjmuje: poniedziałki po uzgodnieniu telefonicznym, tel. kom. 601 372 551
● KARDIOLOGICZNA
Monika Piechowiak dr n. med. przyjmuje: czwartki godz.17⁰⁰ po uzgodnieniu tel.
● UROLOGICZNA
Piotr Kowalski spec. urolog przyjmuje: poniedziałki godz. 17³⁰ po uzgodnieniu tel.
● DIABETOLOGICZNA
Mirosław Kucharski spec. chorób wewnętrznych i diabetologii (leczenie cukrzycy)
przyjmuje: piątki godz. 15³⁰ po uzgodnieniu telefonicznym
www.nzoz-alamed.pl
193216

GABINET SPECJALISTYCZNY Łowicz, ul. Pijarska 3 w którym przyjmują:
SPECJALISTA DERMATOLOG dr n. med. Monika Kierstan
- środy w godz. 11-13, tel. 692-748-406
SPECJALISTA ENDOKRYNOLOG dr hab. n. med. Katarzyna Winczyk
- co drugi wtorek w godz. 14-16, tel. 606-558-610
SPECJALISTA CHORÓB PŁUC, ALERGOLOG, PEDIATRA
Bożena Kucińska - czwartki w godz. 11-15.30, tel. 606-140-120
PSYCHIATRA Elżbieta Bolanowska
- środy w godz. 13-16, tel. 603-058-881
SPECJALISTA ORTOPEDA - TRAUMATOLOG Janusz Dubas
- czwartki w godz. 16-18, tel. 602-668-997
SPECJALISTA UROLOG Andrzej Menduś
- poniedziałki w godz. 16-18
SPECJALISTA DERMATOLOG Zbigniew Wroniecki
- poniedziałki w godz. 15-16, piątki w godz. 11-12,
tel. 602-276-728 (wtorki, piątki w godz. 16-18 - os. Noakowskiego 1/39)
NEUROLOG Małgorzata Warchałowska
- środy w godz. 17-19. tel. 601-345-750
SPECJALISTA CHIRURGII OGÓLNEJ I ONKOLOGICZNEJ
dr n. med. Adam Rogowski-Tylman - wtorki, piątki w godz. 16 -19
KARDIOLOG, SPECJALISTA CHORÓB WEWNĘTRZNYCH
dr n. med. Grażyna Dąbrowska
- co drugi wtorek od 16, co drugi piątek od 14 - zapisy: tel. 501-359-450
ECHO SERCA, EKG, HOLTER - zapisy codziennie pod nr tel. 510-562-012
191502

GABINET REHABILITACJI
specjalistyczny masaż kręgosłupa
reh. Łukasz Kawczyński
Łowicz, ul. Armii Krajowej 2
Tel. 691-705-314
▪ dyskopatia ▪ rwa kulszowa
▪ bóle szyi ▪ bóle głowy
▪ przepuklina krążkowa kręgosłupa
198190

Dentysta
Małgorzata Warzywoda
Łowicz, Podrzeczna 19a
Czynne codziennie
zapisy telefonicznie
tel. 46 837 63 20, 609 842 854
188434

fizjoterapia
mgr Małgorzata Mika
▪ rehabilitacja dzieci i dorosłych
▪ gimnastyka korekcyjna
▪ masaż leczniczy
▪ terapia czaszkowo-krzyżowa
ul. Stanisławskiego 29
(wejście od strony SP Nr 4)
ZAPISY: 604-054-974
200006

OKULISTA
lek. Andrzej Witecki
przyjmuje po 15-tej
ŁOWICZ
Stary Rynek 9/10 m. 13
tel. 46/837-35-59
190613

GABINET „ALEXANDER-MED”
ZAPRASZA NA ZABIEGI
TERAPII MANUALNEJ I REFLEKSOTERAPII
▪ zwalczymy ból pleców, głowy, rwy kulszowej, barków, korzonków
▪ nastawiamy kręgosłup
CODZIENNIE, godz. 17.30-18.30
Głowno, ul. Wojska Polskiego 10
42/639-86-40
44/714-68-75, 601-226-862
200870

Zapisz się na wiosenny KURS PRAWIDŁOWEGO ODŻYWIANIA i Schudnij z nami do lata !!!
tel. 696 227 297
2 i 11 kwietnia spotkanie info!
200120

Z sali sądowej

Łowicz | Nie popełnił wykroczenia

Pies już tak ma, że czasami szczeka

Mieszkaniec Mysłakowa w gminie Nieborów oskarżony o to, że jego pies za dużo szczeka, został uniewinniony. Nieprawomocny jeszcze wyrok zapadł w łowickim sądzie 20 marca.

Przypomnijmy, że oskarżonemu zarzucano złamanie punktu paragrafu 10 regulaminu o utrzymaniu porządku i czystości na terenie gminy, z którego wynika, że zwierzęta domowe powinny być utrzymywane tak, by nie stwarzały i nie stanowiły zagrożenia dla zdrowia, życia ludzi bądź zwierząt i nie były uciążliwe dla innych osób. W tym przypadku chodziło akurat o uciążliwość związaną ze szczekaniem jednego z psów, 1,5-letniej suczki owczarka podhalańskiego. O sprawie pisaliśmy już na łamach NŁ.

Kobieta, która uważa się za pokrzywdzoną, a w sprawie występuje jako oskarżyciel posiłkowy, zeznawała w sądzie, że od kilku miesięcy, wraz z mężem, nie mogą spać w nocy, co jest spowodowane właśnie szczekaniem owczarka sąsiada. Na poprzednich rozprawach przesłuchiwano m.in. sąsiadów i osoby z Łowickiego Stowarzyszenia Przyjaciół Zwierząt. W trakcie rozpraw wyszło na jaw, że między sąsiadami od kilku lat istnieje ostry konflikt.

Zanim zapadł wyrok, oskarżycielka posiłkowa chciała, żeby oskarżony przedstawił rodowód owczarka oraz książeczki zdrowia wszystkich jego 3 psów. – Pies jest cały czas agresywny, skacze na płot. To nie jest owczarek czystej rasy, bo owczarki służą do pilnowania owiec i są spokojne – mówiła oskarżycielka. Sędzia zdecydował jednak, że te fakty i tak nie miałyby żadnego wpływu na wyrok. Sędzia zapoznała się także z nagraniami szczekania psów, które przesłuchiwał pomiędzy rozprawami.

> Sąd uznał, że postępowanie dowodowe nie wykazało, by oskarżony popełnił wykroczenie.

Ostatecznie sąd uznał, że postępowanie dowodowe nie wykazało, by oskarżony popełnił wykroczenie, choć z nagrań wynika, że psy faktycznie czasami szczekają. – Czasami już tak jest, że pies szczeka. W tym przypadku może to wynikać z zachowania oskarżycielki – tłumaczyła w uzasadnieniu wyroku sędzia Anna Gronkiewicz-Fastyn.

Przypomnijmy, że oskarżycielka została już wcześniej skazana prawomocnym wyrokiem w innej sprawie, także dotyczącej psa – tyle, że wtedy sąd uznał ją winną znęcania się nad zwierzętami. Kobieta rzucała wówczas w owczarka petardami. **td**

Łowicz | Afera receptowa

Finał procesu coraz bliżej

Z powodu nieobecności 4 świadków Sąd Rejonowy w Łowiczu zarządził 20 marca kolejną przerwę w procesie określanym mianem „afery receptowej". Na ławie oskarżonych zasiadają w nim Wanda Ch. i Zdzisław K. z Łowicza. Rozprawa ma być kontynuowana 17 kwietnia i może to być jedno z ostatnich posiedzeń.

Oskarżona Wanda Ch. jest współwłaścicielką apteki w Łowiczu. Prokuratura Okręgowa w Łodzi, która prowadziła śledztwo w tej sprawie postawiła jej zarzut, iż w porozumieniu z rencistą – współoskarżonym Zdzisławem K., wprowadzała do systemu recepty, które on jej dostarczał, w rzeczywistości jednak lekarstw zapisanych na tych receptach nie wydawała. Według śledczych łowicka farmaceutka miała w ten sposób oszukać łódzki oddział NFZ na kwotę ponad 70 tys. zł.

Do przesłuchania w tym procesie zostało ostatnich 4 świadków – lekarzy spoza Łowicza, którzy wystawiali recepty Zdzisławowi K. Do tej pory nie byli oni przez sąd przesłuchiwani, bo długo trwało ustalanie ich aktualnych miejsc pracy lub zamieszkania. Łowicki sąd ustalił za pośrednictwem m.in. dyrekcji łódzkich szpitali aktualne adresy lekarzy, w tym lekarzy już emerytowanych, którzy byli do tej pory nieskutecznie wzywani na świadków. Wezwania miała im dostarczyć – na polecenie sądu – łódzka policja. – Policja nie wykonała jednak do tej pory zarządzeń sądu, dlatego sąd sam ustalił wszystkie dane świadków. Mamy je zebrane, jednak było zbyt mało czasu, żeby zostały skutecznie do wszystkich doręczone wezwania – wyjaśniła na początku rozprawy sędzia Dorota Znyk. Do tej pory do sądu nie wróciły bowiem zwrotne poświadczenia odbioru wysyłanych wezwań.

W przypadku jednej z łódzkich lekarek – Elwiry K. – sąd postanowił odstąpić od kolejnej próby wzywania jej na rozprawę z uwagi na fakt, że wystawiła ona Zdzisławowi K. tylko jedną receptę, a kwota refundacji leku, który na niej był wypisany, wynosiła zaledwie 34 zł.

Na rozprawie przesłuchany został tylko 1 świadek – emerytowany, 62-letni chirurg z Łodzi o specjalności chirurgia naczyniowa. Okazało się, że w przypadku 3 spośród okazanych mu 11 na rozprawie recept wykluczył on, żeby widniał na nich jego podpis oraz były wypisane jego charakterem pisma. Były to recepty na leki refundowane w różnych wysokościach od 28 do około 700 złotych. – Czy kojarzy Pan Zdzisława K.? – pytała sędzia Znyk. Świadek wyjaśnił, że z uwagi na upływ czasu (chodzi o recepty wypisane przez niego w 2003 roku) oraz wypadek samochodowy, któremu uległ w lipcu 2005 roku – nic nie pamięta.

W dalszej części mówił o tym jak wygląda praca w poradni w Łodzi i dlaczego nie zawsze zabierał ze sobą z pokoju pieczątkę. – Lekarz z przychodni jest czasami wzywany do nagłego wypadku, czy reanimacji. W takich momentach nie trzymałem kurczowo pieczątki – mówił.

Kolejni świadkowie mają zostać wezwani za pośrednictwem poczty oraz policji na rozprawę 17 kwietnia. **mak**

Łowicz | Zakład Karny

Skazani spotkali się z księdzem

Z proboszczem parafii ewangelicko-augsburskiej ks. Arturem Woltmanem spotkali się 13 marca skazani z łowickiego Zakładu Karnego.

Ksiądz Woltman przybliżył więźniom charakterystykę kościoła ewangelickiego. Spotkanie to było częścią programu „Trzy kultury" realizowanego w ZK w ramach porozumienia z parafią ewangelicko-augsburską w Kutnie oraz parafią prawosławną Aleksandra Newskiego w Łodzi. W programie znalazło się także miejsce na religię żydowską. Edukacja odbywa się poprzez wykłady, pogadanki, spotkania oraz pokazy multimedialne. **td**

Gągolin Płn. | Sprawa śmierci 11-latki

Kiedy koniec śledztwa?

Mimo tego, że wyniki badań histopatologicznych nie wskazują, żeby do śmierci 11-latki z Gągolina Północnego przyczyniły się osoby trzecie, prokuratura ciągle jeszcze nie zakończyła śledztwa w tej sprawie. – Ciągle czekamy na opinię biegłego, ponieważ lekarz nie ustalił jednoznacznie przyczyny śmierci – dowiedzieliśmy się od prokuratora rejonowego w Łowiczu Magdaleny Bursy na temat przyczyn śmierci 11-letniej Weroniki M. Dziewczynka, uczennica klasy IV Szkoły Podstawowej w Gągolinie Południowym, zmarła nagle na początku stycznia tego roku, o czym pisaliśmy wówczas w NŁ. **mak**

REKLAMA

PRYWATNA PRAKTYKA
dr n. med. Krzysztof Szram
spec. położnictwa i ginekologii
- operacje - Centrum Medyczne WSInf Głowno ul. Wojska Polskiego 32/34
- operacje laparoskopowe
- operacje histeroskopowe
- operacje wypadania narządów rodnych
- leczenie nietrzymania moczu
- leczenie niepłodności

Konsultacje po uzgodnieniu telefonicznym 601-372-551
GŁOWNO przychodnia przy szpitalu
STRYKÓW ul. Kopernika 29a
199537

KARDIOLOG
specjalista Maciej Pawłowski
MediCenter, Łowicz, ul. 3 Maja 15, tel. 46/837-85-46
200929

NZOZ HOLLYDENT
dr n.med. Monika Colonna-Walewska
spec. stomatologii zachowawczej i endodoncji
- leczenie powikłań i trudnych przypadków
- leczenie kanałowe przy użyciu mikroskopu ▪ ortodoncja ▪ protetyka
- implantologia ▪ licówki pełnoceramiczne ▪ chirurgia stomatologiczna
- Dzieci do 18 lat leczymy bezpłatnie - refundacja NFZ

Głowno, ul. Czackiego 2 (obok szpitala) tel. 42 710 76 47
e-mail: info@hollydent.pl tel. kom. 697 107 647
199021

GABINET CHIRURGICZNY
lek. med. GRZEGORZ KOKOŁASZWILI
SPECJALISTA CHIRURGII OGÓLNEJ
Łowicz, os. Dąbrowskiego 24 (rampa)
Gabinet czynny: wt: 16⁰⁰-18⁰⁰; pt. 16⁰⁰-18⁰⁰
Pozostałe dni tygodnia przyjęcia po uzgodnieniu telefonicznym: 696-736-880
199993

S-DENT
STOMATOLOGIA STRYKÓW
ul. Mickiewicza 6 (od Warszawskiej naprzeciwko Brzezińskiej)
tel. 42 279 67 21
796 964 165
▪ Kompleksowa opieka stomatologiczna dorosłych i dzieci ▪ RTG zębów
czynne:
codziennie 8.30-19.00
soboty 8.30-14.30
USŁUGI REFUNDOWANE PRZEZ NFZ
174511

NIEPUBLICZNA PORADNIA PSYCHOLOGICZNO-PEDAGOGICZNA
ŁOWICZ ul. Kaliska 6
DIAGNOZA
- trudności szkolne
- adhd
- integracja sensomotoryczna
- logopedyczna
TERAPIA
- pedagogiczna
- psychologiczna
- psychoterapia rodzinna
- EEG biofeedback
- logopedyczna
WANDA JUSTYŃSKA 604 248 376, AGATA TARKOWSKA 503 475 976
200882

specjalista położnictwa i ginekologii
dr hab. n. med. prof. UM
Zbigniew Pietrzak
VitaMed Łowicz
ul. Armii Krajowej 51
tel. (46) 830-33-99, 602-235-477
196114

MAŁGORZATA KULCZYCKA-DŁUGOSZ
specjalista ortodoncji
APARATY STAŁE I ZDEJMOWANE
ŁOWICZ, os. Dąbrowskiego (blok) 21 m. 11
GŁOWNO, ul. Wyspiańskiego 6a
WIZYTY PO UZGODNIENIU TELEFONICZNYM 42 719-43-42, 508-213-771
197541

Piotr Szczepaniak
GABINET STOMATOLOGICZNY
Łowicz os. Dąbrowskiego blok 21 m. 11
Zabiegi w zakresie:
- stomatologii zachowawczej
- estetycznej ▪ endodoncji
- chirurgii stomatologicznej
- protetyki
Przyjęcia: wtorki, czwartki godz. 10⁰⁰–18⁰⁰
Tel. 502-381-184
198182

Kultura

Sanniki | Szykuje się niemałej rangi wydarzenie artystyczne

Koncert dedykowany pamięci Szebanowej i Kolbergera

Kolejny koncert w sali przy ulicy Wólczańskiej w Sannikach poświęcony będzie pamięci 2 nieżyjących już artystów: pianistki Tatiany Szebanowej i aktora Krzysztofa Kolbergera.

Podczas koncertu, który odbędzie się w niedzielę 1 kwietnia o godzinie 14.00 wystąpią: mąż nieżyjącej pianistki Jarosław Drzewiecki, syn Stanisław Drzewiecki oraz jego żona Jekaterina Sarajewa-Drzewiecka. Ponadto wiersze polskich autorów będzie recytowała aktorka filmowa i teatralna Anna Romantowska. Bezpośrednio po koncercie odbędzie się wernisaż prac malarskich Sanniki bliżej morza – malarstwo Tadeusza Zaremby.

Urodzony w 1987 roku w Moskwie Stanisław Drzewiecki jest laureatem międzynarodowych konkursów pianistycznych. Naukę gry na fortepianie rozpoczął w wieku czterech lat, zadebiutował w wieku lat pięciu w Moskwie. Jest synem pianistów: Jarosława Drzewieckiego i Tatiany Szebanowej. Jego żoną jest pochodząca z Łotwy pianistka Jekaterina Drzewiecka (z domu Sarajewa).

Anna Romantowska to niezapomniany głos Ani Shirley w cyklu filmowym Ania z Zielonego Wzgórza. Znana jest też z wielu ról filmowych i serialowych, np. grała rolę Wiktorii Zarychta w serialu Matki, żony i kochanki. Była żoną aktora Krzysztofa Kolbergera i reżysera Jacka Bromskiego. Jest matką reżyserki Julii Kolberger. Tadeusz Zaremba urodził się w 1940 roku w Pruszkowie. Był m.in. kierownikiem pracowni konserwatorskiej w Muzeum Mazowieckim w Płocku oraz dyrektorem tegoż muzeum. Rozkochany jest w morzu, swoje miejsce jako malarz odnalazł właśnie w tematyce marynistycznej. Jest członkiem Stowarzyszenia Marynistów Polskich.

Wstęp na koncert, podczas którego zabrzmi muzyka przede wszystkim Chopina, kosztuje 10 złotych i 3 zł dla młodzieży szkolnej. **mak**

TOMASZ DEBOWSKI

Najstarsza łowicka pocztówka pochodzi z 1899 roku. Jest tylko jedną z kilkuset kart pocztowych znajdujących się w bogatych zbiorach łowickiego miłośnika pocztówek.

Łowicz | Widoki i ludowe stroje

Miasto na karcie pocztowej

Andrzej Chmielewski, pracownik łowickiego muzeum oraz miłośnik pocztówek, przybliżył historię łowickiej karty pocztowej podczas prelekcji, jaka miała miejsce 19 marca w muzeum w Łowiczu.

Chmielewski w swoich zbiorach posiada około tysiąca pocztówek, z czego kilkaset związanych jest z Łowiczem. Jak sam mówił, do zbierania pocztówek namówił go Edward Miziołek, urodzony w Jackowicach w gminie Zduny kolekcjoner, filokartysta, autor pierwszego źródłowego opracowania historii karty pocztowej na ziemi łowickiej. Edward Miziołek także pojawił się na wykładzie swojego kolegi. – Jak zacząłem zbierać z panem Miziołkiem, to zbierałem pocztówki niezniszczone, czyste. Największą wartość mają jednak te najstarsze, które są często zniszczone, klejone. Zachęcam do zbierania i do czytania pocztówek, bo wielokrotnie są one pięknie pisane – mówił prelegent. Chmielewski zaprezentował na telebimie około dwustu pocztówek związanych z naszym miastem, w dużej mierze przedstawiających architekturę Łowicza, ale także prezentujących łowicki folklor – stroje ludowe.

Nie zabrakło najstarszej łowickiej pocztówki, wydanej w roku 1899 nakładem R. Oczykowskiego, zdaniem Chmielewskiego, jednego z bardziej znanych i zasłużonych wydawców łowickich kart pocztowych, obok łowickiego dziennikarza, wydawcy, księgarza i drukarza Karola Rybackiego. Chmielewski podkreślał, że w Łowiczu pocztówki były wydawane dość wcześnie, jak na tak nieduże miasto. Wcześniej niż w Łęczycy, Kutnie czy Wieluniu, gdzie pierwsze karty ujrzały światło dzienne już po 1900 roku.

Wykładu Chmielewskiego wysłuchało kilkadziesiąt osób, głównie słuchacze łowickiego Uniwersytetu Trzeciego Wieku, który był organizatorem spotkania. **td**

Łowicz | Casting do grupy Kołowrót

Śpiewali, tańczyli i grali

19 osób wzięło udział 19 marca w castingu do grupy teatralnej Kołowrót działającej przy ŁOK. W przesłuchaniach uczestniczyli uczniowie Gimnazjum nr 2 i 3, ZSP nr 3 i 4 oraz I LO z Łowicza. Młodzi artyści prezentowali na scenie swoje umiejętności taneczne, wokalne, recytatorskie. Młodzież oceniało jury, w skład którego weszli absolwenci grupy, opiekun grupy Małgorzata Buczyńska i Piotr Surma, współpracujący z grupą. Zwracali oni uwagę na ekspresję emocji, emisję głosu, artykulację, ruch sceniczny, kontakt z widzem i dobór rodzaju prezentacji do własnych umiejętności.

Jedna osoba przyniosła na casting własne utwory. Była to Miszel, uczennica Gimnazjum nr 2 w Łowiczu. Choć w Polsce przebywa od 3 lat, to tworzy już własną poezję, którą chciała się podzielić.

Wszyscy, którzy pojawili się na castingu, zostali przyjęci do grupy. Pierwsze ich spotkanie odbyło się 26 marca w godz. 16 w ŁOK. **am**

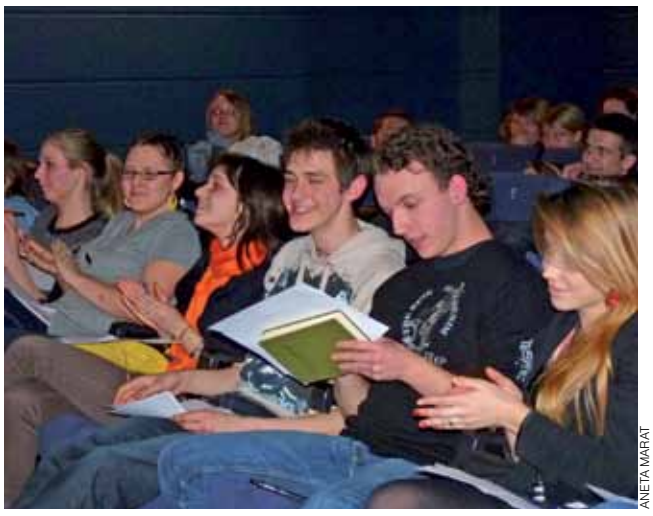

ANETA MARAT

Absolwenci grupy Kołowrót oceniali młodych artystów.

REKLAMA

GABINET ORTOPEDYCZNY
Adel Elmgasbi
specjalista chirurg-ortopeda
▪ chirurgia urazowa
▪ choroby kręgosłupa
▪ choroba zwyrodnieniowa stawów
▪ paluchy koślawep (haluksy)
Głowno, ul. Targowa 78
tel. 42/719-19-94, 503-991-431
197419

GABINET NEUROLOGOPEDYCZNY
Anna Tomasik
specjalista neurologopeda
Diagnoza i terapia:
▪ wad wymowy i zaburzeń mowy
▪ glottodydaktyka - nauka czytania i pisania dla dzieci w wieku przedszkolnym i wczesnoszkolnym
▪ dysleksja, dysgrafia, dysortografia
Łowicz, ul. Klimeckiego 25
tel. 784-686-235, 880-094-284
197420

Nowy sklep
OBUWIE TEGIE ZDROWOTNE
Głowno, Zgierska 5
Czynne: pon.-pt. 9⁰⁰-17⁰⁰
sob. 9⁰⁰-14⁰⁰
198262

Robert Kwiatkowski
DERMATOLOG
Przyjmuje: piątek od godz. 16⁰⁰
Łowicz, os. Dąbrowskiego blok 21 m. 11
tel. 601-235-303
▪ Dermatologia ▪ Laseroterapia (zmiany naczyniowe, przebarwienia, fotoodmładzanie, depilacja)
197543

Gabinet lekarski
GERIATRA INTERNISTA
Ewa Świechowska-Krawczyk
Łowicz, Zgoda 6
zapisy tel. 600-894-810 po godz. 16-tej zapisy
198989

SPECJALISTYCZNY gabinet neurologiczny
WITOLD WYPYCH
Łowicz, ul. Krakowska 4
umowa z NFZ i prywatnie
pn. 8-12 i 14-18
wt., śr., czw., pt. 8-12 i 16-17.30
tel. 603-099-810
199183

LARYNGOLOG Jarosław Czapla
Gabinet: Łowicz os. Kostka 1
PRZYJĘCIA NA SKIEROWANIE NFZ ORAZ PRYWATNIE
codziennie do 13⁰⁰ oraz dodatkowo pon. i czw. od 16⁰⁰-18⁰⁰
602-580-567
tel. domowy (46) 837-70-74
193045

Prof. dr hab. med.
LARYNGOLOG
DANUTA GRYCZYŃSKA
czwartek 13.00 - 14.30
Łowicz, ul. Długa 14
tel. 601-260-660, 46/837-45-41
196037

GABINET NEUROLOGICZNY
dr n. med.
EWA GUZOWSKA-BARTNIAK
specjalista neurolog
Łowicz, os. Kostka bl. 1
(obok apteki)
tel. 602-264-817
CZYNNY: śr. 16-17, sob. 11-12
196747

GABINET CHIRURGICZNY
specjalista chirurg
Bożena Kosiorek
ŁOWICZ, os. Kostka bl. 12/17
▪ Gastroskopia ▪ Rektoskopia
▪ Zabiegi chirurgiczne
▪ Esperal ▪ Wizyty domowe
Zapisy tel. 604-287-850
46 837-95-50
196755

MEDYCYNA ESTETYCZNA
DERMATOLOGIA
LEK.MED.
Michał Rogowski-Tylman
▸ BOTOX ▸ WYPEŁNIACZE
▸ ELEKTROKOAGULACJA
▸ MEZOTERAPIA ▸ PEELINGI
GABINET:
ŁOWICZ, UL.PIJARSKA 3
kontakt: 512-088-404
196786

GABINET KARDIOLOGICZNY
lek. med. Tomasz Sawicki
KARDIOLOGIA
CHOROBY WEWNĘTRZNE
▪ USG SERCA
▪ USG TĘTNIC SZYJNYCH
▪ HOLTER EKG
▪ HOLTER CIŚNIENIOWY
▪ EKG (badania na miejscu)
Łowicz, ul. Świętojańska 1/3B, poniedziałki w godz. 15-18
ZAPISY pod nr tel. 46-837-36-75 (pn.-pt. 8-18), kom. 796-241-579
196831

GABINET CHORÓB SKÓRY
DERMATOLOG
Lek. spec.
ZBIGNIEW WRONIECKI
Łowicz, os. Noakowskiego 1/39
wtorki, piątki 16-18
Głowno, ul. Wyspiańskiego 8 (za Szpitalem)
poniedziałki 9-11, czwartki 15-17
tel. 602-276-728
191556

Gabinet Lekarski
WIESŁAW BIELECKI
lekarz chorób wewnętrznych
tel. 603 890 697
tel. domowy 837 62 52
ZDUNY 46A
(biurowiec GS-u) sobota 9.00-12.00
7.04.2012 gabinet nieczynny (Wielka Sobota)
ŁOWICZ - uzgadniać telefonicznie
WIZYTY DOMOWE
191560

Specjalistyczny Gabinet Chorób Wewnętrznych
BARBARA FENC-BIELECKA
PRZYJĘCIA: • poniedziałek, piątek: 9.30-12.30 i 15.30-17.00
• wtorek, czwartek: 9.30-12.00
▪ BADANIE KIEROWCÓW
▪ PORADY W DOMU CHOREGO
Łowicz, ul. Powstańców 2A, tel. (46) 837-54-76, 607-206-252
191567

Dr nauk medycznych
JOLANTA PIETRZAK
specjalista laryngolog
badanie audiometryczne słuchu
Przyjmuje w soboty w Łowiczu:
13⁰⁰-14⁰⁰ – ul. 3 Maja 6
Zapisy: 601 84 84 20
191673

Przychodnia stomatologiczna
DENTA-MED
UMOWA Z NARODOWYM FUNDUSZEM ZDROWIA
Czynna: od poniedziałku do piątku 12⁰⁰-18⁰⁰
Łowicz, ul. Zduńska 48 (w bramie 5 m)
tel. gab. (46) 830-31-23, kom. 608-584-238
191679

IWONA OLEJNIK
specjalista pediatra
PIOTR OLEJNIK
specjalista chorób wewnętrznych
USG ▪ EKG
Głowno, ul. Kilińskiego 25 (róg Piątkowskiej)
tel. 42 710-74-00
192277

Łowicz | Autorskie projekty wybrane, czas na ich realizację

Jak wzbogacić nasze miasto

9 autorskich projektów mieszkańców Łowicza na łączną kwotę ponad 20 tys. zł dofinansuje Łowicki Ośrodek Kultury w ramach konkursu pod nazwą Małe Granty. 23 marca ŁOK rozstrzygnął konkurs i przyznał dotacje.

2000 zł otrzyma Hufiec ZHP Łowicz na edukację kulturalną. Członkowie hufca wymyślili grę miejską pod nazwą Poznajmy swoje miasto. Gra ma przybliżyć łowiczanom historię ich miasta. Będzie składała się z kilku części: spacer po łowickich nekropoliach, konkurs wiedzy teoretycznej i finałowa gra zorganizowana w mieście, podczas której uczestnicy będą musieli rozwiązywać różne zadania. Adresatem jest młodzież ze szkół gimnazjalnych i ponadgimnazjalnych. Jak mówią pracownicy ŁOK, był to jeden z lepiej opracowanych projektów. Projekt realizowany będzie w drugiej połowie roku.

Taką samą kwotę jak Hufiec, otrzymało Stowarzyszenie Centrum Wolontariatu Nadzieja. Pieniądze zamierza przeznaczyć na organizowanie warsztatów plastycznych dla najmłodszych. Będą się one odbywały od maja do listopada, raz w miesiącu przez 4 godziny. Na zakończenie przewidziano wystawę pokonkursową.

Festiwal Małych Form Teatralnych Entliczek Pentliczek, a więc warsztaty teatralne, zamierza zorganizować dla najmłodszych dzieci Dorota Szalewicz. Na organizację warsztatów otrzymała ona dofinansowanie w kwocie 2000 zł. Zamierza je organizować w drugiej połowie roku w ŁOK.

Do konkursu Małe Granty przystąpił także Zarząd Osiedla Przedmieście. Chce on zorganizować warsztaty pod nazwą Bawmy się w teatr. Zarząd otrzymał na to 2500 zł. Projekt skierowany jest nie tylko do dzieci, ale także do młodzieży. W jego ramach odbywały się będą warsztaty teatralne i plastyczne.

2600 zł otrzymała Grupa Format A-4. Fundusze chce przeznaczyć na plener plastyczny. Choć projekt wstępnie skierowany był tylko do członków grupy, to ŁOK zamierza rozmawiać z grupą, tak by rozszerzyć ofertę i zaprosić także inne osoby. Plener odbywałby się w Łowiczu, najprawdopodobniej w maju, jego efektem byłaby wystawa poplenerowa.

Pieniądze na stworzenie spektaklu teatralnego otrzymał Karol Gromek. 2200 zł zamierza przeznaczyć na rekwizyty, scenografię i kostiumy. Gromek przygotowuje spektakl pt. Sezon w piekle według twórczości Arthura Rimbauda. Premiera przedstawienia planowana jest na czerwiec. Przypomnijmy, że Gromek wyreżyserował do tej pory dwa spektakle.: Kaspar i Sen nocy letniej.

ŁOK zamierza wesprzeć także pomysł Martyny Olczak, która otrzymała 1700 zł. Zamierza ona zorganizować warsztaty ekologiczno-plastyczne pod nazwą Pomysłów Deko jak być Eko. Projekt ten skierowany jest do dzieci i młodzieży, Realizowany będzie w wakacje, co jest jego dużym atutem. Podczas warsztatów Olczak będzie starała się wpajać dzieciom pozytywne nawyki związane z robieniem porządków, segregowaniem śmieci, a więc wszystkim, co wiąże się z troską o nasze środowisko.

2500 zł otrzymał Jacek Rybus na zorganizowanie cyklu wystaw fotograficznych w Foto Art. Galerii Ekspozycja 34. Wystawy będą się odbywały od maja do grudnia. Prezentowane będą na nich zdjęcia m.in. z łowickiej pieszej pielgrzymki do Częstochowy, pałace i kościoły regionu łowickiego, zdjęcia z miast partnerskich Łowicza czy też jubileuszu PTTK.

Najwięcej pieniędzy, 3000 zł otrzymało Muzeum Guzików, które zamierza wydać kalendarz planszowy Guziki Honorowych Łowiczan. Kalendarz ukaże się 12 grudnia.

Warto dodać, że do ŁOK wpłynęło 15 projektów. Większość z nich wiązała się z organizowaniem warsztatów teatralnych i plastycznych. Nie wszystkie propozycje zostały pozytywnie rozpatrzone, ponieważ część z nich była zbyt droga lub też mało atrakcyjna. Decyzję o wyborze podejmowała komisja, w skład której weszli pracownicy ŁOK. **am**

TOMASZ BARTOS

Do końca kwietnia wchodząc do Galerii Łowickiej będzie można nie tylko zrobić zakupy, ale poobcować ze sztuką i – jak widać – podyskutować na temat prezentowanych prac.

Łowicz | Prace Karoliny Zimnej w Galerii Łowickiej

Nie tylko grafiki

Od soboty 24 marca w Galerii Łowickiej na rogu ulic Stanisławskiego i Długiej można oglądać ciekawą wystawę prac plastycznych. Ich autorką jest łowiczanka Karolina Zimna.

Karolina ma 24 lata i jest na drugim roku wydziału grafiki Akademii Sztuk Pięknych w Warszawie. Wystawa w Galerii Łowickiej jest jej drugą indywidualną wystawą. Pierwszą pt. „Linia rzeczy" miała w maju ubiegłego roku w Bibliotece Miejskiej w Łowiczu.

W Galerii zobaczymy nowe efekty jej twórczości. Są to eksponowane na parterze i klatce schodowej obrazy olejne, przedstawiające krajobrazy. To plon jesiennego wyjazdu plenerowego zorganizowanego przez uczelnię. Oprócz krajobrazów są studia postaci ludzkiej, a także zwierzęta i martwe natury.

Na piętrze zaś prezentowane są grafiki wykonane w technice linorytu, akwatinty i akwaforty oraz metodą odprysku. Młoda artystka w czasie wernisażu chętnie opowiadała gościom o procesie tworzenia grafik, podczas którego obraz uzyskiwany jest nie rylcem, ale w procesie trawienia metalowych płyt w kwasach, po wcześniejszym ich przygotowaniu w warsztacie. Część z tych prac powstała w czasie zajęć na uczelni i była wynikiem zadań zlecanych przez wykładowców na zajęciach. Ich tematyka jest bardzo różnorodna, od wizji galaktyk, przez drzewa, zwierzęta, widoki miasta, np. nocnego dworca, po wizje podpowiadane całkowicie przez wyobraźnię. **tb**

ANETA MARAT

Elżbieta Jóźwicka pokazuje Barbarze Dubiel, jak zrobić kwiaty do wielkanocnej palmy.

Kiernozia | Warsztaty były udane

Pokaz układania palm wielkanocnych

Agnieszka Stańczak oraz Anna i Barbara Dubiel wzięły udział w spotkaniu zorganizowanym dla członkiń Kół Gospodyń Wiejskich oraz stowarzyszeń z gminy Kiernozia 23 marca w siedzibie Gminnego Ośrodka Kultury w Kiernozi. Podczas spotkania panie uczyły się układać palmy wielkanocne. Choć były tylko 3 uczestniczki, to warsztaty należy uznać za udane. Kobiety miały bowiem możliwość porozmawiania ze specjalistką z Łódzkiego Ośrodka Doradztwa Rolniczego oddział w Łowiczu Elżbietą Jóźwicką. Każda z nich mogła zadawać pytania i liczyć na pomoc przy tworzeniu palmy.

Na początku panie robiły kwiaty z bibuły, a później łączyły je z baziami, bukszpanem i innymi ozdobami, tworząc palmy wielkanocne. Uczestniczki zapewniały nas, że każda z nich zamierza zrobić sama palmę na zbliżająca się Niedzielę Palmową. Poza tym umiejętności zdobyte podczas warsztatów wykorzystają także przy tworzeniu innych kompozycji.

Warto dodać, że pokaz był nietypowy, ponieważ odbywał się w świątecznej scenerii. Sala GOK wypełniona jest dziesiątkami kolorowych palm, które zostały przyniesione w ramach gminnego konkursu dla dzieci i młodzieży. **am**

Dla młodych o gminie Bolimów

Uczniowie szkół podstawowych i gimnazjum z gminy Bolimów 23 maja mogą wziąć udział w konkursie wiedzy o gminie. Chęć udziału trzeba zgłosić do 17 maja. Uczestnicy będą odpowiadali pisemnie na 40 pytań dotyczących kultury, sportu, gospodarki, historii gminy. By przygotować się do testu, należy przeczytać książkę Krzysztofa Kalińskiego Z dziejów Bolimowa, Wędrownik III (nr 389) z 2006, śledzić informacje w prasie lokalnej oraz zajrzeć na portal www.polska.pl Konkurs organizowany jest od 1995 roku. **am**

REKLAMA

N ZOZ ŚWIĘTOJAŃSKA
GABINET FIZJOTERAPII
NZOZ „Świętojańska"
Łowicz
ul. Świętojańska 1/3B
(I piętro)
Oferuje zabiegi z zakresu:
· kinezyterapii
· fizykoterapii
· masażu leczniczego
świadczenia wykonywane przez mgr fizjoterapii
Dostępność od zaraz !!!
Umawianie wizyt pod nr tel. 727-514-405
199994

SPECJALISTYCZNE GABINETY LEKARSKIE
NFZ
Stryków, ul. Warszawska 50
OKULISTA
Przyjmuje pacjentów z całej Polski
w ramach umowy z NFZ
BEZ SKIEROWNIA
GABINETY PRYWATNE:
FIZJOTERAPIA
LOGOPEDIA
Wyznaczanie wizyt w godz. 9.00-18.00
osobiście lub pod nr tel. 42-710-20-09
Wjazd na parking od ul. Sienkiewicza 17
199394

YOGA ŁOWICZ
WIOSENNY KURS
DLA POCZĄTKUJĄCYCH OD 2 KWIETNIA
PONIEDZIAŁEK i ŚRODA: GODZ. 18⁰⁰ i 19³⁰
TELEFON: 517-156-711 LUB 533-987-677
201255

Prywatny Gabinet
CHIRURGICZNY
Paweł Bukała
Głowno ul. Zacisze 6
KONSULTACJE
po uzgodnieniu telefonicznym
609-202-999
▪ chirurgia ogólna ▪ leczenie żylaków
▪ owrzodzeń żylnych
▪ pajączków naczyniowych
▪ skleroterapia ▪ rajstopy przeciwżylakowe
▪ wizyty domowe
199988

REHABILITACJA
mgr rehabilitacji ruchowej
JERZY SOBCZYŃSKI
▪ masaż leczniczy i relaksacyjny
▪ gimnastyka korekcyjna
▪ usprawnienie po udarze
▪ leczenie ostróg piętowych
(możliwy dojazd do klienta)
501-248-229, 42-719-19-78
195725

Domaniewice | Konkurs plastyczny

Świat bajek Aleksandra Puszkina na papierze

81 prac z 8 placówek wpłynęło na konkurs plastyczny pod takim tytułem, ogłoszony przez Gminny Ośrodek Kultury w Domaniewicach. Komisja rozstrzygnęła konkurs 6 marca, wręczenie nagród odbyło się natomiast 15 marca. Tuż przed wręczeniem na scenie wystąpił zespół taneczny Gold z Miejskiego Ośrodka Kultury w Głownie.

Uczniowie, którzy nadesłali swoje prace na konkurs rysowali przede wszystkim sceny z bajek: O carze Sałtanie, jego synu sławnym i potężnym bohaterze księciu Gwidonie Sałtanowiczu i o pięknej księżniczce Łabędzicy, O Popiele i jego parobku Jołopie, O złotym koguciku. Najwięcej prac odwoływało się do bajki O rybaku i rybce. W konkursie oceniane były prace wykonane farbami.

Pierwsze miejsce w grupie klas III otrzymała Wiktoria Glazna z SP Domaniewice, drugie Sabina Siejka z SP w Popowie, trzecie natomiast Alicja Wojda z SP Jamno. W grupie klas IV najlepszą pracę wykonała Monika Wojtysiak z SP Jamno, nagrodzono również Marcina Kuneckiego z SP Domaniewice i Julię Kobierzycką z SP Jamno. W trzeciej grupie, klasy VI, pierwsze miejsce zdobyła Sylwia Janicka z SP Łyszkowice, drugie Paulina Kuchta również z SP Łyszkowice, trzecie zaś Agata Fijołek z SP Skaratki. **am**

GOK DOMANIEWICE/ ANNA RYNKIEWICZ

Zespół Gold z Głowna wystąpił podczas rozstrzygnięcia konkursu.

Powiat łowicki | Nagrody dla twórców

Trzy Łowickie Róże

Stanisław Madanowski, Stanisław Wielec oraz Ludomir Goździkiewicz otrzymają honorowe nagrody za zasługi na rzecz kultury przyznawane przez powiat łowicki, tzw. Łowickie Róże. Decyzję taką podjęła 6 marca Kapituły Nagrody.

W tym roku wpłynęło 6 zgłoszeń do nagrody. Kapituła dokonuje wyboru laureatów w 3 kategoriach: twórczość artystyczna, upowszechnianie kultury oraz ochrona dóbr kultury.

Stanisław Madanowski to znany śpiewak i założyciel zespołu Boczki Chełmońskie, uczestnik ekranizacji takich powieści jak „Popioły" oraz „Chłopi", ostatnio zaangażowany w zespole Ksinzoki. Otrzyma nagrodę w dziedzinie twórczość artystyczna.

Stanisław Wielec, także członek Ksinzoków, wcześniej wieloletni kierownik zespołu Blichowiacy, założyciel i kierownik zespołu Mazovia, a także zespołu Furkotki dla dzieci niedosłyszących, zostanie doceniony za upowszechnianie kultury.

Ludomir Goździkiewicz, niegdyś członek Zespołu Pieśni i Tańca Ziemi Łowickiej, podobnie jak pozostali nagrodzeni, przez całe życie jest miłośnikiem folkloru. W ostatnim czasie był autorem scenariusza benefisu Janusz Kaźmierczaka, napisał też program Wilia u Ksinzoków, od lat pieczołowicie zbiera piosenki ludowe, aby zachować je od zapomnienia.

Wręczenie Róż odbędzie się najprawdopodobniej podczas Biesiady Łowickiej czyli w ostatnią niedzielę sierpnia. **mwk**

Łowicz

W Wielkanoc muzeum nieczynne

Muzeum w Łowiczu będzie nieczynne w Wielką Sobotę 7 kwietnia i w Niedzielę Wielkanocną 8 kwietnia. Placówka będzie natomiast otwarta dla zwiedzających w Wielkanocny Poniedziałek w godz. 11-16. **td**

Wyróżnienie na festiwalu Nutki Złotej Jesieni

dokończenie ze str. 15

Krystyna Czubik i Janina Fuks wystąpiły też w duecie, śpiewając Żegnaj, Pamelo oraz w gawędzie Pamiętasz, Janku? Poza śpiewakami do Łęczycy pojechało 8 klubowiczów, którzy dopingowali członków chóru podczas występu i robili im pamiątkowe zdjęcia. **mwk**

Nieborów | Warsztaty w pałacu

Zrób jajo Fabergé

W najbliższą sobotę 31 marca o godz. 12. w pałacu w Nieborowie rozpoczną się warsztaty z wykonywania jaj Fabergé. Warsztaty są przeznaczone dla indywidualnych uczestników w wieku od 10 do 16 lat.

– Ponieważ Pałac w Nieborowie był rezydencją magnacką, proponujemy warsztaty związane z wykonywaniem nie pisanek, z których słynie region łowicki, lecz bogato zdobionych jaj Fabergé, ofiarowywanych na dworach najbogatszych z okazji świąt Wielkanocnych. Dla mieszkańców Ziemi Łowickiej będzie to coś innego, ale na pewno bardzo ciekawe – powiedziała nam Monika Antczak z Działu Sztuki Muzeum w Nieborowie i Arkadii.

Warsztaty poprowadzi Anna Maniakowska – Sajdak, konserwator Muzeum w Nieborowie i Arkadii, ona też rozpocznie spotkanie wykładem na temat jaj Fabergé, w czasie którego zostaną zaprezentowane wzory, które będą później inspiracją dla uczestników zabawy. – Opowiemy o tym, jak wyglądały te najbardziej ekskluzywne, stworzone z najcenniejszych kruszców i drogich kamieni. Spróbujemy na ich wzór stworzyć dekorację jaj według swojego pomysłu – zapowiada nam Monika Antczak. Podstawą do wykonania jaj będą jaja styropianowe, do ich ozdoby pałac zapewni m.in. farby, cekiny, brokat, papier do oklejania.

Warsztaty potrwają ok. 2 godzin, koszt od osoby to 11 zł. Spotkanie zostanie przeprowadzone w Sali Konferencyjnej Pawilonu Myśliwskiego.

Ilość osób mogących wziąć udział w warsztatach jest ograniczona, dlatego zainteresowani proszeni są o kontakt z Działem Sztuki, można pisać na adres e-meilowy: dzial.sztuki@nieborow.art.pl lub tel. 46 838 56 35 wew. 15, do godziny 15.00, w piątek 29 marca.

Monika Antczak powiedziała nam, że muzeum w Nieborowie przed świętami chętnie zorganizuje warsztaty dla szkolnych grup zorganizowanych. Dyrekcje i nauczyciele mogą kontaktować się z nimi w tej sprawie. **tb**

Łowicz

Młodzież przyjeżdża pod katedrę

dokończenie ze str. 1NŁ i 6 WG

Będą również dzielić się swoimi świadectwami wiary, zaproszą młodzież obecną na rynku do zabaw i konkursów.

Poza Skautami Europy na łowickim rynku pojawi się zespół muzyczny Hinemi, który tworzą dorosłe osoby z Rybna, Iłowa i Sochaczewa. Będą one śpiewać i grać utwory ewangelizacyjne.

Liturgia Niedzieli Palmowej rozpocznie się o godz. 11.30 na Starym Rynku, o godz. 12.00 planowane jest przejście do katedry. Mszę św. sprawował będzie biskup łowicki Andrzej Franciszek Dziuba. Po jej zakończeniu, czyli około godz. 13.30 na Starym Rynku przeprowadzony zostanie konkurs palm. Kapelan biskupa, ks. Piotr Karpiński zapowiada, że jury będzie brało pod uwagę pomysłowość wykonania palm, nakład pracy potrzebny do jej wykonania, ale też wysokość. Osoby, których palmy będą najpiękniejsze, otrzymają nagrody. **mwk**

REKLAMA

OGŁOSZENIE

o wyłożeniu do publicznego wglądu projektu miejscowego planu zagospodarowania przestrzennego

Na podstawie art. 17 pkt 9 i pkt 11 ustawy z dnia 27 marca 2003 r. o planowaniu i zagospodarowaniu przestrzennym (Dz.U. Nr 80, poz. 717, z późn. zm.) i art.54 ust.2 i ust.3 ustawy z dnia 3 października 2008 r. o udostępnianiu informacji o środowisku i jego ochronie, udziale społeczeństwa w ochronie środowiska oraz o ocenach oddziaływania na środowisko (Dz.U. Nr 199, poz.1227, z późn.zm.)

zawiadamiam o wyłożeniu do publicznego wglądu projektu miejscowego planu zagospodarowania przestrzennego - gmina Kocierzew Południowy, fragment wsi Wicie wraz z prognozą oddziaływania na środowisko.

- Wyłożenie w/wym. projektu planu i prognozy nastąpi w dniach od 6 kwietnia 2012 r. do 10 maja 2012 r. w siedzibie Urzędu Gminy Kocierzew Południowy, pokój nr 4, w godzinach urzędowania.
- Dyskusja publiczna nad przyjętymi w projekcie planu rozwiązaniami odbędzie się w dniu **16 kwietnia 2012 r. w sali konferencyjnej Urzędu Gminy Kocierzew Południowy, w godzinach od 14^{00} do 16^{00}.**
- Zgodnie z art. 17 pkt 11 w/wym. ustawy, osoby prawne i fizyczne oraz jednostki organizacyjne nieposiadające osobowości prawnej mogą wnosić uwagi do w/wym. projektu planu.
- Uwagi należy składać na piśmie do Wójta Gminy Kocierzew Południowy, z podaniem imienia i nazwiska lub nazwy jednostki organizacyjnej i adresu, oznaczenia nieruchomości, której uwaga dotyczy, w nieprzekraczalnym terminie do dnia 24 maja 2012 r.

Wójt Gminy Kocierzew Południowy
Grzegorz Stefański

200984

Firma
WYNAJMIE MIESZKANIE
na Bratkowicach
częściowo umeblowane na rok.
Trzy pokoje, kuchnia, jadalnia – 72 m² III piętro.
Opłata 1000/miesiąc plus media.
Tylko poważne oferty
Tel. **608 47 61 43**

200982

Zatrudnię
kucharza
pomoc kuchenną
tel. 501-180-254

201347

REKLAMA

SPRZEDAM
GOSPODARSTWO ROLNE
- przystosowane do hodowli bydła mięsnego wraz ze stadem rasy Limousine
- powierzchnia użytków rolnych 30ha
- budynki mieszkalne, inwentarskie
- maszyny rolnicze z suszarnią do zboża

(woj. mazowieckie, okolice Płocka)
Cena 2,5 mln zł do negocjacji
Kontakt 024/ 366 88 77, 798 876 197

194956

BURMISTRZ GŁOWNA INFORMUJE,
że, na tablicy ogłoszeń w siedzibie Urzędu Miejskiego w Głownie przy ul. Młynarskiej 15, publikowany jest od dnia 29 marca 2012 r. – do dnia 18 kwietnia 2012 r.

WYKAZ NIERUCHOMOŚCI GRUNTOWEJ

stanowiącej własność Gminy Miasta Głowno, położonej w obrębie Piaski Bankowe w gminie Bielawy w powiecie łowickim, obejmującej działki ewidencyjne nrnr: 199 i 200 o łącznej powierzchni 7,24 ha, uregulowanej w księdze wieczystej KW Nr 25489 prowadzonej przez Sąd Rejonowy w Łowiczu

- PRZEZNACZONEJ DO SPRZEDAŻY W TRYBIE BEZPRZETARGOWYM
na rzecz Związku Międzygminnego „BZURA" z siedzibą w Łowiczu, w celu budowy Regionalnego Zakładu Zagospodarowania Odpadów Komunalnych.

Dodatkowych informacji udziela Referat Geodezji i Gospodarki Nieruchomościami Urzędu Miejskiego w Głownie, ul. Młynarska 15, tel. (42) 719-11-42.

200862

Łowicz | Radość z muzyki klasycznej

Piotr, Jan i Hubert, czyli trio klarnetowe

Grają ze sobą od półtora roku, muzyka jest ich pasją. Każdą wolną chwilę spędzają na doskonaleniu swoich umiejętności. Potwierdzeniem ich zdolności jest zdobyte 19 marca wyróżnienie na Ogólnopolskich Przesłuchaniach Kameralnych Zespołów Instrumentów Dętych Szkół Muzycznych I stopnia w Warszawie.

ANETA MARAT
aneta.marat@lowiczanin.info

Trio klarnetowe tworzą Piotr Zabrzewski, uczeń gimnazjum pijarskiego, Jan Zaborski i Hubert Sikorski z Gimnazjum nr 3 w Łowiczu. Od dwóch lat pracują pod kierunkiem asystenta w łódzkiej Akademii Muzycznej Roberta Stefańskiego w Niepublicznej Szkole Muzycznej II stopnia w Łowiczu. Do ogólnopolskich przesłuchań zakwalifikowali się w lutym podczas etapu makroregionalnego w Skierniewicach. Zdobyli tam wówczas trzecie miejsce. Podczas finałowego koncertu w Warszawie młodzi muzycy wykonali 6 utworów: melodię Artura Rubinsteina w opracowaniu Adama Brzozowskiego, Divertimento na trzy klarnety, cz. I Moderato, Polonez i Allegro Valentino Rosse, Divertimento Jiri Pauera oraz Oryl (Taniec Flisaków) Ignacego Kolasińskiego.

Przygotowania do koncertu rozpoczęły się pół roku przed planowanym konkursem. Chłopcy spotykali się kilka razy w tygodniu ćwicząc wspólnie. Każdy z nich trenował także indywidualnie z nauczycielem i sam w domu.

Robert Stefański przyznaje, że jak na pierwszy ogólnopolski konkurs, łowickie trio wypadło bardzo dobrze. – Poziom był bardzo wysoki, a nasze trio sprostało zadaniu – mówi. Przyznaje on, że tuż przed konkursem było wiele strachu i obaw, tym bardziej, że Hubert tydzień przed konkursem zachorował na grypę. Mimo to pokonał chorobę, głównie dzięki – jak sam mówi – lekarzowi Stanisławowi Dece.

Zdaniem nauczyciela łowickiego trio, wspólne granie rozbudza wyobraźnię i rozwija osobowość. Przez muzykę kameralną można wiele wyrazić. By jednak grać na klarnecie, trzeba mieć odpowiednie predyspozycje, m.in. prawidłowy oddech, uzębienie i układ szczęki.

Z muzyką od zawsze

W Janku zainteresowanie grą na instrumencie rozbudziła Beata Kielan, nauczycielka z III klasy szkoły podstawowej. Występował on wówczas na wielu uroczystościach klasowych grając na flecie. Nie bez znaczenia była też zachęta ze strony dziadka Sławka, który gra w zespole ludowym Kiernozianie. Janek otwarcie mówi, że w przyszłości chciałby pójść w jego ślady. Podkreśla on, że pasja gry na klarnecie wymaga wielu wyrzeczeń. Obecnie uczęszcza do szkoły muzycznej 4 razy w tygodniu. – Czasami koledzy idą grać w piłkę na Orlik, a ja w zupełnie inną stronę – do szkoły muzycznej – mówi. I choć przyznaje, że czasem trudno jest pogodzić naukę z pasją, to sam doświadczył, że jest to możliwe.

Nieco inaczej wyglądała historia Huberta i Piotra. Hubert od początku wiedział, że chce grać na jakimś instrumencie. Problem stanowił tylko jego wybór. Wielu kolegów grało na fortepianie i gitarach, on chciał natomiast czegoś innego, mniej popularnego i dlatego wybrał klarnet. Piotra przekonał z kolei do gry na klarnecie ojciec chrzestny. Wcześnie grał on na saksofonie, z czasem zdecydował się na klarnet.

Jak mówią chłopcy, zachętą do nauki gry na klarnecie jest sam nauczyciel. Jest on osobą wymagającą, ale przy tym cierpliwą i z dużym poczuciem humoru. – Ma do nas wyjątkowe podejście – mówi Hubert Sikorski o Robercie Stefańskim. ■

ANETA MARAT

Łowickie trio klarnetowe. Od lewej: Piotr Zabrzewski, Jan Zaborski i Hubert Sikorski.

Łowicz | Nagrody dla zasłużonych dla kultury

Dla kogo Gwiozda Łowicko

Do końca maja Wydział Promocji łowickiego ratusza czeka na zgłoszenia wniosków o przyznanie nagród Gwiozda Łowicko. To już druga edycja tego miejskiego konkursu.

Gwiozda Łowicko jest pamiątkową tablicą z łowicką wycinanką wmurowywaną w chodnik południowej strony Starego Rynku w Łowiczu. Wykonana jest ona ze szkła hartowanego. Po raz pierwszy uroczyste odsłonięcie Gwiozd odbyło się 12 czerwca 2011 r. Swoją gwiozdę odsłonił wówczas muzyk ludowy i kawaler odznaki Gloria Artis Janusz Kaźmierczak. Pośmiertnie przyznano gwiozdę twórcom prywatnego Muzeum Ludowego w Sromowie Julianowi i Wandzie Brzozowskim.

Nagroda przyznawana jest po jednej w dwóch kategoriach: twórczości ludowej (rzeźby, koronkarstwa, malarstwa, garncarstwa, kowalstwa, tkactwa, hafciarstwa, plastyki obrzędowej, plastyki zdobniczej, wycinankarstwa itp.) oraz upowszechniania i ochrony dóbr kultury ludowej. Z wnioskiem o nagrodę mogą występować osoby prawne, organizacje pozarządowe oraz podmioty prowadzące działalność kulturalną. Składane wnioski powinny zawierać uzasadnienie w postaci wyszczególnienia osiągnięć. Spośród nadesłanych wniosków kapituła wybiera laureatów. Uroczystość, na której zostaną ogłoszone i wręczone nagrody, odbędzie się we wrześniu. **am**

REKLAMA

WÓJT GMINY CHĄŚNO OGŁASZA

I NIEOGRANICZONY PRZETARG USTNY

na sprzedaż niżej wymienionej nieruchomości położonej w Niespuszy Wsi

Lp.	Numer działki	Powierzchnia w ha	Opis nieruchomości	Cena wywoławcza w zł	Wadium w zł
	2 62	0.58 /RV-0.29 RVI-0.16 PsV-0.07 LsV-0.06 0.73 RV-0.20 RVI-0.44 PsV-0.06 LzV-0.02 W V-0.01	Nieruchomość gruntowa niezabudowana, znajdująca się w kompleksie gruntów użytkowanych rolniczo. Dojazd drogą asfaltową od strony południowej.	/ sprzedaż łączna działki 2 i 62/ 26200,00	1310,00

1.Stan prawny nieruchomości uregulowany jest w księdze wieczystej Nr LD1O/00042286/0, prowadzonej przez Wydział Ksiąg Wieczystych Sądu Rejonowego w Łowiczu. W/w nieruchomość wolna jest od nieujawnionych w księdze wieczystej, ograniczonych praw rzeczowych i wszelkich ograniczeń.

2. Przedmiotowa nieruchomość położona jest na terenie, dla którego nie obowiązują ustalenia Miejscowego Planu Zagospodarowania Przestrzennego Gminy. Zgodnie z Uchwałą Nr IV/11/2011 Rady Gminy Chąśno z dnia 02.02.2011r w sprawie uchwalenia studium uwarunkowań i kierunków zagospodarowania przestrzennego gminy Chąśno – edycja II – nieruchomość położona jest na obszarze rolniczej przestrzeni produkcyjnej z dopuszczeniem zalesień.

3. Przetarg odbędzie się w dniu 09 maja 2012r. o godz. 10.00 w budynku Urzędu Gminy w Chąśnie.

4. Warunkiem przystąpienia do przetargu jest wpłacenie wadium w podanej wyżej wysokości najpóźniej do dnia 04 maja 2012r.do kasy Urzędu Gminy lub na konto Urzędu Gminy tj. BSZŁ O/Chąśno 29 9288 1112 10147164 2000 0010, za dzień wpłaty uważa się dzień wpływu środków na konto Urzędu lub w kasie Urzędu Gminy .

5. Postąpienie w przetargu wynosi co najmniej 1% ceny wywoławczej, z zaokrągleniem do pełnych dziesiątek złotych.

6. Wadium wniesione przez uczestnika, który przetarg wygrał, zalicza się na poczet ceny nabycia, pozostałym zostanie zwrócone niezwłocznie po zakończeniu przetargu. Wadium nie podlega zwrotowi, jeżeli nabywca bez usprawiedliwienia nie stawi się, w wyznaczonym miejscu i czasie, do zawarcia umowy sprzedaży w formie aktu notarialnego.

7. Organizator zastrzega sobie możliwość odwołania przetargu z ważnych powodów.

8. Bliższych informacji o w/w nieruchomościach oraz regulaminie przetargu można uzyskać w Urzędzie Gminy w Chąśnie, pok. Nr 10, tel. 46/ 838-14-23.

201003

WÓJT GMINY CHĄŚNO OGŁASZA

IV NIEOGRANICZONY PRZETARG USTNY

na sprzedaż niżej wymienionej niezabudowanej nieruchomości gruntowej stanowiącej własność Gminy Chąśno.

Nr działki	Położenie	Powierzchnia /ha/	Termin zagospodarowania nieruchomości	Cena wywoławcza w zł	Wadium w zł
42/10	Chąśno	0,0970	Nie określono	28280,00	2828,00

1. Stan prawny nieruchomości uregulowany jest w księdze wieczystej Nr 39371, prowadzonej przez Wydział Ksiąg Wieczystych Sądu Rejonowego w Łowiczu. W/w nieruchomość wolna jest od nieujawnionych w księdze wieczystej, ograniczonych praw rzeczowych i wszelkich ograniczeń w rozporządzeniu. Pierwszy przetarg wyznaczony był na dzień 8 czerwca 2011 roku, drugi na dzień 04.10.2011 roku, trzeci na dzień 14 marca 2012roku. Wszystkie przetargi zakończyły się wynikiem negatywnym.

2. Gmina Chąśno posiada miejscowy planu zagospodarowania przestrzennego, w którym powyższe działki mają przeznaczenie 11.69.MN –zabudowa mieszkaniowa jednorodzinna.

3. Przetarg odbędzie się w dniu 08 maja 2012 r. o godz. 11.00 w budynku Urzędu Gminy w Chąśnie.

4. Warunkiem przystąpienia do przetargu jest wpłacenie wadium w podanej wyżej wysokości nie później niż do dnia 02 maja 2012 r. do kasy Urzędu Gminy lub na konto Urzędu Gminy tj. BSZŁ O/Chąśno 29 9288 1112 10 147164 2000 0010, za dzień wpłaty uważa się dzień wpływu środków na konto Urzędu lub w kasie Urzędu Gminy z oznaczonym na dowodzie wpłaty nr działki.

5. Postąpienie w przetargu wynosi co najmniej I % ceny wywoławczej, z zaokrągleniem do pełnych dziesiątek złotych.

6. Wadium wniesione przez uczestnika, który przetarg wygrał, zalicza się na poczet ceny nabycia, pozostałym zostanie zwrócone po zakończeniu przetargu.

7. Wadium nie podlega zwrotowi, jeżeli nabywca bez usprawiedliwienia nie stawi się, w wyznaczonym miejscu i czasie, do zawarcia umowy sprzedaży w formie aktu notarialnego.

8. Organizator zastrzega sobie możliwość odwołania przetargu z ważnych powodów.

9. **Cena sprzedaży nieruchomości zostanie obciążona podatkiem VAT w wysokości 23% ceny osiągniętej w przetargu.**

10. Bliższych informacji o w/w nieruchomości oraz regulaminie przetargu można uzyskać w Urzędzie Gminy w Chąśnie, pok. nr 10, tel./46/ 838-14-23.

201002

Ogłoszenia

samochodowe

kupno

■ Skup aut, tel. kom. 796-444-000.

■ **Absolutnie auta w każdym stanie, tel. kom. 795-181-626.**

■ Auto Skup. Stan, wiek nieistotne. Także złomowanie bez OC. Dojazd do klienta, tel. kom. 513-439-439.

■ **Auto-kasacja Subiekt - Nieborów 230 posiadająca koncesję na wydawanie zaświadczeń do Wydziału Komunikacji przyjmuje i płaci za pojazdy stare, rozbite, wyeksploatowane, www.sdpsubiekt.pl, tel. (46) 838-55-41, tel. kom. 507-141-870.**

■ ABC Auta całe, uszkodzone - najlepiej zapłacę, tel. kom. 604-689-161.

■ Aktualnie kupię osobowy sprawny lub lekko uszkodzony, tel. kom. 604-706-309.

■ Auto skup, tel. kom. 505-959-200.

■ Auto skup, płacimy za auta powypadkowe, uszkodzone, do remontu. U nas najwyższe ceny, zadzwoń, tel. kom. 604-191-186.

■ Auto-skup, tel. kom. 795-297-763.

■ Europejska Stacja Demontażu Pojazdów prowadzi skup pojazdów do złomowania. Zaświadczenia, tel. kom. 602-123-360.

■ Kupię każde auto całe lub uszkodzone, dojeżdżamy do klientów, u nas najwyższe ceny, najwyższe ceny, tel. kom. 601-522-907, 888-688-405.

■ Kupię każde od 1994 roku, gotówka od ręki, możliwość dojazdu!, tel. kom. 726-956-696.

■ Kupię stare samochody i motocykle, tel. kom. 604-131-581.

■ SKODA Favorit, POLONEZ Track, na części, tel. kom. 532-432-567.

■ Skup aut całych i rozbitych, tel. kom. 607-701-177.

■ Skup powypadkowych, starych, skorodowanych pojazdów samochodowych, tel. kom. 512-476-760.

■ **Skup samochodów. Możliwość odbioru. Sprzedaż części. Złomowanie pojazdów. Zaświadczenia do Wydziału Komunikacji. Nieborów, tel. kom. 605-695-882.**

■ Złomowanie pojazdów. Skup aut. Możliwość odbioru w godz. 7.00 - 22.00, tel. kom. 602-123-360.

sprzedaż

■ ALFA ROMEO 145, 1.4, 1998 rok, tel. kom. 511-311-145.

■ ALFA ROMEO 156, 1.6, sedan, 1998 rok, tel. kom. 782-161-061.

■ AUDI A4, 2003 rok, tel. kom. 784-962-802.

■ AUDI A4, TDI, 2000 rok, tel. kom. 784-962-802.

■ AUDI A4 diesel, 2001 rok, 10.800 zł, tel. kom. 790-351-091.

■ AUDI A6, 1.9 TDI, 1998 rok, stan bdb, tel. kom. 608-013-660.

■ AUDI B4, 1.9 TDI, 1993 rok, tel. kom. 691-148-824.

■ BMW, 2.5 TDS, 1996 rok, tel. kom. 697-527-097.

■ **BMW 318, 1999 rok, stan bdb, tel. kom. 601-720-805.**

■ BMW E36, 1992 rok, 140 KM, stan bdb, 7.000 zł do negocjacji, tel. kom. 787-167-144.

■ CHEVROLET Aveo, 1.2, 2007 rok, 5-drzwi I właściciel, bezwypadkowy, tel. kom. 603-588-228.

■ CITROËN Berlingo, 1.9 D, 2000 rok, tel. kom. 609-151-231.

■ CITROËN Berlingo, 2.0 HDI, 2003 rok, błękitny, 5-osobowy, klimatyzacja, airbag, ABS, wspomaganie, radio, CD, 12500 zł, tel. kom. 602-677-216.

■ CITROËN Saxo, 1.1 benzyna, 1999/2000 rok, tanio, tel. kom. 503-044-755.

■ CITROËN Xara, 1.9, diesel, 2001 rok, 9.400 zł, tel. kom. 608-409-744.

■ DAEWOO Lanos, 1.5, 1998 rok, tylko 40.000 km, srebrny, stan bdb, tel. kom. 604-241-899.

■ DAEWOO Nexia, 1.5, sedan, 1997 rok, bogate wyposażenie, I właściciel, tel. kom. 605-535-396.

■ DAEWOO Nubira, 1.6 16V, 1999 rok, tel. kom. 796-199-706.

■ DAEWOO Nubira II, 2000 rok, I właściciel, serwisowana, garażowana, stan bdb, tel. kom. 665-436-993.

■ DAEWOO Nubira, 1.6, 1998 rok, I właściciel, 3.700 zł, tel. kom. 604-144-668.

■ DAEWOO Nubira, 1.6 16V gaz, 1998 rok, 5-drzwiowy, 4.500 zł, tel. kom. 604-795-898.

■ FIAT 126p, 1996 rok, tel. kom. 668-043-794.

■ FIAT 126p, 2000 rok, 60.000 km, oryginalny lakier, garażowany, I właściciel, stan bdb, tel. kom. 604-706-309.

■ FIAT 126p, po remoncie, tel. kom. 693-059-696.

■ FIAT Cinquecento, 700, 1995 rok, tel. (46) 838-13-70, tel. kom. 665-710-857.

■ FIAT Cinquecento 900, 1996 rok, kolor niebieski, cena 1890zł do uzgodnienia, tel. kom. 694-216-417.

■ FIAT Cinquecento benzyna/gaz, pełnosprawny, tel. kom. 602-523-459.

■ FIAT Cinquecento, 700, 1997 rok, stan dobry, cena do uzgodnienia, tel. (46) 838-84-72, tel. kom. 668-974-743.

■ FIAT Ducato, 2.5, 1997 rok, tel. kom. 664-063-688.

■ FIAT Maluch, 1999 rok, tel. kom. 665-220-406.

■ FIAT Marea, 1.6 16V, gaz, 1997 rok, tel. kom. 665-220-406.

■ FIAT Marea Weekend, 1.6, 1999 rok, niski przebieg, tel. kom. 790-502-135.

■ FIAT Punto II, 1.2 8V, 2001 rok, tel. kom. 663-154-762.

■ FIAT Punto III, 1.2, 2004 rok, 5-drzwi, I właściciel, bezwypadkowy, tel. kom. 603-588-228.

■ FIAT Punto II, 2000/2001 rok, II właściciel, tel. kom. 782-596-223.

■ FIAT Punto, 1,1 KAT, 1996 rok, stan bdb, tel. kom. 691-783-731.

■ FIAT Punto gaz, 2000 rok, uszkodzony silnik, tel. kom. 607-267-278.

■ FIAT Seicento, 900, 2002 rok, tel. kom. 880-799-960.

■ FIAT Seicento, 900, 1999 rok, tel. kom. 605-535-396.

■ FIAT Seicento, 1100 sporting, 2001 rok, , tel. kom. 785-266-409.

■ FIAT Seicento 900, 2001 rok, bordo metalik, od I właścicielki, serwisowany, tel. kom. 532-706-514.

■ FIAT Seicento, benzyna/gaz, 1999 rok, granat metalik, stan dobry, cena do uzgodnienia, tel. kom. 692-375-439.

■ FIAT Seicento, 900, 1999 rok, 3.700 zł, tel. kom. 513-296-985.

■ FIAT Seicento, 1.1, benzyna/gaz, 2005 rok, elektryczne szyby, tel. kom. 604-125-162.

■ FIAT Seicento, stan bdb, tel. kom. 606-819-096.

■ FIAT Siena, 1.6, 1997 rok, powypadkowy, tel. kom. 667-381-215.

■ FIAT Stilo, 1,6 benzyna+gaz, 2002 rok, tel. kom. 781-243-450.

■ FIAT Stilo, 1.9 JTD, 2003 rok, tel. kom. 663-531-509.

■ FIAT Stilo, 2003 rok, 1,9 JTD, 5 drzwiowy, książka serwisowa, abs, klima, el.szyby, tel. kom. 691-730-133.

■ FIAT Tempra, 1.4, 1992 rok, 1.000 zł, tel. kom. 721-052-993.

■ FIAT Uno, 1999 rok, tel. kom. 600-722-368.

■ FIAT Uno, 1.0, 1997 rok, 950 zł, tel. kom. 606-924-645.

■ FORD Escort, 1,6 V benzyna, 1994, tel. kom. 783-517-376.

■ FORD Escort, 1.8, TD, kombi, 1998 rok, tel. kom. 519-129-750.

■ FORD Escort, 1.6, LPG, kombi, 1999 rok, tel. (46) 837-21-18.

■ FORD Escort, 1.6 16V, gaz, 1995 rok, 2.700 zł do uzgodnienia, tel. kom. 666-287-722, 662-653-299.

■ FORD Escort, 1.8, TD, kombi, 1997 rok, klimatyzacja, 2.800 zł, tel. kom. 504-065-348.

■ FORD Fiesta, 1.1 benzyna, 1995 rok, tel. kom. 697-017-594.

■ FORD Fiesta, 1.1, 1995 rok, tel. kom. 697-590-905.

■ FORD Fiesta tuning, 1998 rok, 108 tys. km, tel. kom. 534-173-972.

■ FORD Fiesta, 1.8D, 1998 rok, tel. (46) 838-83-36, tel. kom. 721-691-143.

■ FORD Fiesta, 1.1, 1994 rok, 5-drzwiowy, tel. kom. 666-937-442.

■ FORD Focus, kombi, 2005 rok, tel. kom. 784-962-802.

■ FORD Fokus, 1,8 TDCI, 2003 rok, tel. kom. 533-179-189.

■ FORD Mondeo, 1.8 CDTI, hatchback, 2008 rok, czarny, tel. kom. 509-822-409.

■ FORD Mondeo, 1.6, 1998 rok, tel. kom. 698-244-821.

■ FORD Mondeo, 1.8, 1996 rok, tel. kom. 796-199-706.

■ FORD Mondeo, 1.6, benzyna, kombi, 1993 rok, 185.000 km, I właściciel, stan dobry, tel. kom. 886-440-890.

■ HONDA Civic, 1996 rok, tel. kom. 695-384-425.

■ HONDA Civic, 2.0 TD, 1998 rok, tel. kom. 668-664-264.

■ HONDA Civic, 1.4, benzyna, 1995 rok, 213.500 km, tel. kom. 507-506-905.

■ HONDA Civic, 1.5, 1999 rok, tel. kom. 502-507-768.

■ HONDA Civic, 1997/1998 rok, tel. kom. 603-872-897.

■ KIA K-2700, kontener, 1999 rok, tel. kom. 508-095-186.

■ KIA Sportage, 2.0, benzyna/gaz, 1995 rok, 4x4, centralny zamek, klimatyzacja, alufelgi, tel. kom. 660-293-732.

■ LUBLIN III, 2000 rok, biały, skrzyniowy, stan bdb, 11.000 zł, tel. kom. 607-385-462.

■ MAZDA 323 F, 1.5, 1998 rok, srebrna, tel. kom. 696-045-978.

■ MAZDA 323F, 1.5, 1999 rok, 5-drzwiowa, bogate wyposażenie, tel. kom. 793-577-918.

■ MAZDA 6, kombi, 2003 rok, tel. kom. 795-155-843.

■ MAZDA 6, diesel, 2006, czarny metalik, tel. kom. 888-443-678.

■ MAZDA 626, benzyna/gaz, 1996 rok, po kolizji, na chodzie, 1.100 zł, tel. kom. 514-912-420.

■ MAZDA MX-3, tel. kom. 660-780-742.

■ MERCEDES, 3.0, diesel, automat, 1999 rok, tel. kom. 793-260-629, 607-178-705.

■ MERCEDES 208, 2.3D, 1996 rok, tel. kom. 509-877-081.

■ MERCEDES 308, 1994 rok, tel. kom. 601-812-260.

■ MERCEDES 308, 1995 rok, kontener pocztowy, stan bdb, tel. kom. 602-121-312.

■ MERCEDES Sprinter, 312, 1996 rok, tel. kom. 608-613-658.

■ MERCEDES Vito, 2.3 TDI, 1999 rok, tel. kom. 504-169-282.

■ MINI COOPER, 1.6 Diesel, 2009 rok, tel. kom. 784-962-802.

■ MITSUBISHI Carisma Diesel, 1998 rok, tel. kom. 512-716-160.

■ MITSUBISHI Lancer, 1.6, benzyna+gaz, 1993 rok, wpomaganie, elektryczne szyby, radio, centralny zamek, 3.500 zł do negocjacji, tel. kom. 600-556-646, wieczorem.

■ NISSAN Almera, 1.6, benzyna, 2001 rok, cena do uzgodnienia, tel. kom. 506-940-814.

■ NISSAN Primera, 1.8, 2000 rok, 170.000 km, tel. kom. 696-466-737.

■ NISSAN Primera, 2.0 TD, 1998 rok, tel. kom. 607-385-871.

■ Nissan Primera, 1.9 diesel, hatchback, 2005, 140.000 km, srebrna perła, 6-biegowy, tel. kom. 511-740-483.

■ NISSAN Sunny, diesel, tanio, tel. (46) 838-39-58.

■ NISSAN Terano II, 2.7 TDI 4x4, 2000 rok, 3-drzwiowy, tel. kom. 601-593-171.

■ OPEL Astra, 1.7, diesel, tel. kom. 693-555-430.

■ OPEL Astra diesel, 2006 rok, srebrny metalik, tel. kom. 669-303-235.

■ OPEL Astra Classic, 1.6, 2000 rok, garażowany, tel. kom. 609-729-321.

■ OPEL Astra H, 1.7 CDTI, kombi, 2005 rok, tel. kom. 697-706-839.

■ OPEL Astra I Classic, 1.4, 1999/2000 rok, jasnozielony metalik, tel. kom. 698-505-003.

■ OPEL Astra II, 2.0 diesel, 2002 rok, 112 tys.km, srebrny metalik, tel. kom. 501-661-904.

■ OPEL Astra II, 1999/2000 rok, stan idealny, garażowany, tel. kom. 784-566-635.

■ OPEL Astra II, 1.6 benzyna, 1999/2000 rok, czerwony, 3-drzwiowy, tel. kom. 606-213-415.

■ OPEL Astra III, 1.7, CDI, 2005 rok, czarny, tel. kom. 604-411-266.

■ OPEL Astra II, 1.7 TDI isuzu, 2001 rok, sprowadzony, opłacony, tel. kom. 604-392-876.

■ OPEL Astra, 1.4, benzyna, sedan, 1993 rok, 1.300 zł, tel. (46) 837-56-01.

■ OPEL Astra, 1.6, benzyna, 1992 rok, cena do uzgodnienia, tel. kom. 663-846-105.

■ OPEL Astra, 1993 rok, tanio!, tel. kom. 665-816-058.

■ OPEL Astra, 1.4, benzyna+gaz, 1995 rok, wspomaganie, tel. kom. 796-199-706.

■ OPEL Calibra, gaz, 2.900 zł, możliwa zamiana, tel. kom. 519-376-820.

■ OPEL Combo, 1.7, diesel, 1995 rok, blaszak, 1.500 zł, tel. kom. 503-041-150.

■ OPEL Corsa, 2003 rok, tel. (46) 838-95-01.

■ OPEL Corsa C, 1.0, 2002 rok, tel. kom. 691-396-435.

■ OPEL Corsa C, 1.2 benzyna, 2002 rok, tel. kom. 791-865-997.

■ OPEL Tigra, 1995 rok, tel. kom. 721-116-506.

■ OPEL Vectra, 2.0 diesel, 1998 rok, tel. kom. 605-128-019.

■ OPEL Vectra, 1,6 benzyna, 2000 rok, tel. kom. 510-793-610.

■ OPEL Vectra, 2.2 DTI, 2001 rok, tel. kom. 693-542-137.

■ OPEL Vectra, 1.7, diesel, tel. kom. 606-902-572.

■ OPEL Vectra, 1.9, 2006 rok, tel. kom. 790-351-091.

■ OPEL Vectra, 1998 rok, tel. kom. 512-716-160.

■ OPEL Vectra, gaz, 1994 rok, alufelgi 14 z oponami, tel. kom. 508-107-655.

■ OPEL Vectra, 2.0, benzyna+gaz, kombi, 1998 rok, 220.000 km, bogate wyposażenie, tel. kom. 792-772-466.

■ OPEL Vectra, 1.6 16V, gaz, 2000 rok, stan bdb, tel. kom. 696-604-979.

■ OPEL Zafira, 2.0, D, 1999/2000 rok, tel. kom. 697-635-454.

■ OPEL Zafira, 1.8, gaz, 12.000 zł, tel. kom. 792-332-253.

■ OPEL Zafira, 2.0 DTI, skóra, tel. kom. 507-194-916.

■ PEUGEOT 106, 1.4 benzyna, 1998, tel. kom. 502-129-794.

■ PEUGEOT 106, 1.1, 1992 rok, 1.100 zł, tel. kom. 664-270-638.

■ PEUGEOT 206, stan idealny, tel. kom. 606-819-096.

■ PEUGEOT 307, 1.4 diesel kombi, 2003 rok, salonowy, I właściciel, tel. kom. 601-239-804.

■ PEUGEOT 405, diesel, tel. kom. 660-820-437.

■ PEUGEOT 407 SW, 2.0 HDI, 2005 rok, tel. kom. 792-655-018.

■ POLONEZ Caro Plus, 1998 rok, stan bdb, tel. kom. 723-238-823.

■ POLONEZ Truck, 1.9 D, 1.800 zł, tel. kom. 519-376-820.

■ RENAULT Clio, 1.2, 2001 rok, 86.000 km, tel. kom. 668-807-216.

■ RENAULT Clio, 1999 rok, tel. kom. 512-716-160.

■ RENAULT Clio, 1.4, 1995 rok, wspomaganie, elektryczne szyby, lusterka, centralny zamek, 5-drzwiowy, tel. kom. 605-535-396.

■ RENAULT Laguna II, 1.9 DCI, 2001 rok, tel. kom. 601-159-701, 782-411-759.

■ RENAULT Megane, 2004 rok, tel. kom. 790-351-091.

■ RENAULT Megane Scenic, 1.9, TDI, 1999 rok, bogate wyposażenie, tel. kom. 509-392-236.

■ RENAULT Scenic, 2.0, 1998 rok, bogate wyposażenie, tel. kom. 600-970-598.

■ RENAULT Scenic, 1.9 DTI, 2001 rok, zarejestrowany, wyposażony, tel. kom. 604-392-876.

■ ROVER 214SI, 1.4, benzyna+gaz, 1996 rok, 3.500 zł, tel. kom. 782-456-560.

■ SAAB benzyna/gaz, 1994 rok, tel. kom. 609-151-231.

■ SEAT Ibiza, 1.2 65 KM, 2003 rok, 100000 km, tel. kom. 693-048-613.

■ SEAT Ibiza, 1.2, 2004/2005 rok, 58.000 km, centralny zamek, ABS, radio, książka serwisowa, tel. kom. 504-065-344.

■ SEAT Ibiza, 1997 rok, stan idealny, tel. kom. 606-819-096.

■ SKODA Fabia II, 1.2 HTP, rok prod. 2010, 24000 km, szary metalik, klima, 8xairbag, ABS, ASR, wspomaganie, elektryczne szyby, tel. kom. 500-262-460.

■ SKODA Fabia, 1.4, benzyna, 2005 rok, 13.500 zł do negocjacji, tel. kom. 607-701-177.

■ SKODA Fabia, 1.2, 2003 rok, przebieg 48 tys. km, serwisowany, bezwypadkowy, hatchbeck, I właściciel, stan bdb, tel. kom. 600-944-728.

■ SKODA Octavia, 1.9, TDI, 2001 rok, tel. kom. 793-692-368.

■ SKODA Octavia, 1.9, TDI, kombi, 2004 rok, tel. kom. 507-003-152.

■ SKODA Octavia II, 1.9 TDI, 2008 rok, 53.000 km, czarny, elegance, salon Polska, tel. kom. 664-063-688.

■ SKODA Octavia, 1.9 TDI, 1999/2000 rok, bogate wyposażenie, zarejestrowana, tel. kom. 604-392-876.

■ SKODA Oktawia II, 1.6 MPI z rocznym gazem sekwencyjnym, 2008 rok, srebrny metalik, I właściciel, oryginalny lakier (w rozliczeniu mogę przyjąć tańszą), 31.600 zł, tel. kom. 604-706-309.

■ STAR 200, na części (sprawny), tel. kom. 792-772-466.

■ SuZUKI Vitara, 1993 rok, tel. kom. 607-244-350.

■ TOYOTA Auris, 1.3, benzyna, 2009 rok, Łowicz, tel. kom. 793-333-512.

■ TOYOTA Corolla, 1.4, 2000 rok, 95.000 km, tel. kom. 667-871-010.

■ TOYOTA Corolla, 2.0D-4C diesel, 2002 rok, 154.000 km, metalik, tel. kom. 500-241-215, 514-975-119.

■ TOYOTA RAV 4, 2.0 diesel, 2002 rok, 126 tys. km, srebrna, 5-drzwi, 4x4 terenowy, klima, ABS, airbag, elektryka, 27000 zł, tel. kom. 602-677-216.

■ TOYOTA Yaris, 2002 rok, stan bdb, tel. kom. 516-363-787.

■ TRABANT 601, stan dobry, mały przebieg, tel. kom. 781-487-802.

■ VOLVO V70, 2.5 D, 2000 rok, , tel. kom. 609-337-677.

■ VW Golf, 1.6, kombi, 2000 rok, tel. kom. 783-970-850.

■ VW Golf II, 1.3 benzyna, 1990 rok, 1.400 zł, tel. kom. 507-543-410.

■ VW Golf III, 1.9 GTD, tel. kom. 667-954-988.

■ VW Golf III, gaz, stan bdb, tel. kom. 667-980-529.

■ VW Golf III, 1.6, 1996 rok, roczny gaz sekwencja, stan techniczny bdb, tel. kom. 510-328-571.

■ VW Golf IV, 1.9 TDI, kombi, 2003 rok, 137.000 km, czarny, salon Polska, 100% bezwypadkowy, tel. kom. 507-892-376.

■ VW Golf V Plus, 1.9 TDI, 2005 rok, bogate wyposażenie, bezwypadkowy, zadbany, bez wkładu finansowego, bezpośrednio, 32.600 zł, tel. kom. 505-068-787.

■ VW Golf V, 2006 rok, 5-drzwiowy, tel. kom. 784-962-802.

■ VW Golf, 1.8, gaz, 1992 rok, alufelgi, 5-drzwiowy, tel. kom. 886-218-982.

■ VW Lupo, 1.7, SDI, 2000 rok, tel. kom. 880-423-476.

■ VW Lupo, 1.4 TDI, 2002 rok, 198.000 km, tel. kom. 504-013-532.

■ VW Passat, 2.0 D, kombi, 2004 rok, tel. kom. 798-826-689.

■ VW Passat, 1.9, TDI, 1999 rok, tel. kom. 728-255-593, 694-674-586.

■ VW Passat, 1.9 TDI, 1999 rok, stan bdb, tel. kom. 502-751-126.

■ VW Passat, 1.8, benzyna+gaz, kombi, 1990 rok, czerwony, tel. kom. 722-099-688.

■ VW Passat, 2003 rok, tel. kom. 784-962-802.

■ VW Passat CC, 2009 rok, tel. kom. 784-962-802.

■ VW Passat CC, 2009 rok, tel. kom. 784-962-802.

■ VW Passat, 1.8, Turbo, kombi, 2003 rok, niebieski metalik, 150 KM, full opcja (możliwa zamiana na mniejszy), 18.200 zł, tel. kom. 513-671-435.

■ VW Polo Coupe, 1.0, 1994 rok, , tel. kom. 505-100-612.

PUNKTY PRZYJMOWANIA OGŁOSZEŃ DROBNYCH DO „NŁ": BIURO OGŁOSZEŃ ŁOWICZ, UL. PIJARSKA 3A; **BEDNARY**, SKLEP P. PAPIERNIK 24A; **BEDNARY KOLONIA 85**, SKLEP „KARNA" P. SIEWIERY; **BIELAWY**, UL. PARZEW, SKLEP „BUDOMIX" P. FRĄCZAK; **BOBROWNIKI 27**, SKLEP P. PACLER; **BOLIMÓW**, UL. RYNEK KOŚCIUSZKI 17, SKLEP „ABC..." P. GORTAT; **CHRUŚLIN NOWY 48**, SKLEP P. PIECHOWSKIEJ; **DOMANIEWICE**, UL. GŁÓWNA 26, SKLEP P. JAKUBIAK; **GĄGOLIN POŁUDNIOWY**, SKLEP „KOS"; **HUMIN 1A**, SKLEP P. GREFKOWICZ; **HUMIN 44B**, SKLEP P. SKOPA; IŁÓW: PL. RYNEK STAROMIEJSKI 2A; SKLEP P. PAPIEROWSKIEGO; **KIERNOZIA**, RYNEK KOPERNIKA, KIOSK P. WESOŁOWSKIEJ; **KOCIERZEW PŁN.**, SKLEP P. DRAGAŃSKIEJ; **KRĘPA 155**, SKLEP P. MARCZAKA; **KURABKA 17A**, SKLEP P. TOPOLSKIEJ; **ŁOWICZ**, OS. BRATKOWICE; KIOSK LOTTO; **ŁOWICZ**, OS. DĄBROWSKIEGO 24 (RAMPA), ZAKŁAD RTV P. KĘDZIORY; **ŁYSZKOWICE**, UL. B. GŁOWACKIEGO 17,„AUTO-TOP"; **NIEBORÓW**, AL. LEGIONÓW POLSKICH 18, SKLEP P. FIGATA; **NOWA SUCHA 22**, SKLEP P. SIEWIERY; **OSTRÓW 20**, SKLEP P. BEJDY; **OSMOLIN**, UL. RYNEK 2, SKLEP P. SERWACH; **PARMA 57,** SKLEP P. GAJA; **RETKI 25A**, SKLEP P. KOŁODZIEJCZYK; **SANNIKI**, UL. WARSZAWSKA 183, SKLEP P. OLKOWICZ; **SOBOTA**, PL. ZAWISZY CZARNEGO 12, SKLEP P. BIŃCZAK; **SOKOŁÓW 19**, SKLEP P. GŁOWACKIEGO; **STACHLEW 113A**, SKLEP P. WIERZBICKIEJ; **ŚLESZYN,** UL. GÓRNA 5, SKLEP P. MĄCZYŃSKIEJ; **WALISZEW STARY 19,** SKLEP P. PABIJAŃCZYK; **ZABOSTÓW DUŻY 51**, SKLEP P. SZALENIEC; **ZAWADY 67**, SKLEP P. SOKALSKIEJ; **ZŁAKÓW BOROWY 139A**, SKLEP P. PIECKI.

PUNKTY PRZYJMOWANIA OGŁOSZEŃ DROBNYCH DO „WIEŚCI": **BIURO OGŁOSZEŃ** GŁOWNO, UL. ŁOWICKA 40; **STRYKÓW**: SKLEP Z ART. SPOŻYWCZO-PRZEMYSŁOWYMI, STARY RYNEK

■ VW Sharan, 1.9, TDI, 1997 rok, 110 KM, tel. kom. 602-121-312.

■ VW T 4, granatowy, 7-osobowy, przyciemniane szyby, stan bdb., 6.700 zł, tel. kom. 609-135-497.

■ VW Transporter, T4 1.9 TD, 1995 rok, 6-osobowy, wersja holenderska, stan bdb, tel. kom. 502-782-465.

■ ŻUK, benzyna/gaz, tel. kom. 669-670-354.

inne

■ **Pomoc drogowa, tel. kom. 608-532-321.**

■ Sprzedaż przyczepek samochodowych, różne typy, www.phu-wimar.pl, tel. kom. 608-171-821.

■ Części Escort, Mondeo, tel. kom. 660-405-414.

■ Sprzedam alufelgi „15", z oponami 195/65 do AUDI, tel. kom. 885-988-530.

■ **Naprawy balcharsko- lakiernicze, Czatolin 48, tel. kom. 506-713-289.**

■ **Opony używane, tel. kom. 602-133-182.**

■ Sprzedam silnik Leyland SW400, tel. kom. 600-445-127.

■ Sprzedam przyczepkę „Sam", nową, ocynkowaną, tel. kom. 505-928-735.

■ Alufelgi 15 z oponami 195/50/15, tel. kom. 509-853-392.

■ Sprzedam komplet felg stalowych 5x112 z oponami letnimi 205/65/R15, tel. kom. 698-364-801.

■ Opony Mischelin letnie, 195/65/15, tel. kom. 502-778-128.

■ Sprzedam kontenery samochodowe, tel. kom. 516-180-211.

■ Serwis opon, akumulatory, tłumiki, klocki hamulcowe, sprzedaż, wymiana, naprawa, tel. kom. 504-178-884.

■ Sprzedam alufelgi 14 z dwiema oponami 195/65 od Audi, tel. kom. 603-188-382.

■ Alufelgi 16", 5x112, tel. kom. 663-557-956.

■ Opony letnie z Niemiec, montaż na miejscu, tel. kom. 723-981-745.

■ Alufelgi z oponami letnimi 175/65/R14, stan bdb, tel. kom. 606-487-272.

■ **Sprzedam lub zamienię koła do OPLA alufelgi 5,5x14, opony 185/70/R14, Pirelli, zamienię na koła do FORDA Mondeo, ten sam rodzaj felg, tel. kom. 889-338-757.**

■ Felgi aluminiowe z oponami 195/50/15 Opel, VVW, Honda, tel. kom. 724-840-517.

■ Nowe opony 15/70/175, tel. kom. 602-193-239.

■ Alufelgi 15', 5x112, do VW, tel. kom. 510-036-726.

■ Przyczepka Sam, nowa, tel. kom. 608-062-960.

■ Sprzedam przyczepkę samochodową w cenie złomu, tel. kom. 516-531-565.

■ Sprzedam opony letnie z alufelgami 205/55/16, tel. kom. 535-383-776.

■ Alufelgi „15" + opony ROVER, tel. kom. 663-683-676.

■ Przyczepa campingowa 4-osobowa, tel. kom. 605-413-277.

■ Sprzedam alufelgi 15" oryginalne, niemieckie na 5 śrub (używane VW), tel. kom. 605-721-113.

■ Sprzedam prostownik 12/24V/25A, tel. kom. 500-594-399.

■ Opony letnie 4 szt. w dobrym stanie, Kelly 175/65/14, tel. kom. 723-209-941.

motorowe

kupno

■ Kolekcjoner kupi stare motocykle, samochody, części, tel. kom. 513-185-357.

■ Awo, Junak, SHL, WSK, WFM i inne, tel. kom. 507-373-507.

■ Kupię Junak, WSK, tel. kom. 603-444-431.

■ **Kupię motorower Simson, tel. kom. 512-165-370.**

■ Kupię Junaka, tel. kom. 661-584-500, po 15.00.

sprzedaż

■ Quad o pojemności 125, stan techniczny bdb, cena do negocjacji, tel. kom. 692-924-275.

■ Sprzedam motocykl Kawasaki ZX900A, 1991 rok, tel. kom. 667-681-741.

■ Motorower, tel. kom. 505-696-382.

■ WFM, tel. kom. 696-107-903.

■ Malaguti F12, poj. 50, 2004 r., tel. kom. 505-261-079.

■ MZ-150, komar Romet, tel. kom. 512-443-751.

■ Skuter Magnus Ibizo, I właściciel, kufer, kask, tel. kom. 511-182-464.

■ Honda CBR 125, 2004 r., stan bdb, tel. kom. 667-954-122.

■ Honda CB-750, tel. kom. 505-083-574.

■ Ogar 205, stan dobry, cena do uzgodnienia, tel. kom. 691-033-727.

■ Skuter Prymus II, 2008 r., stan bdb, 5.400 km, po tuningu, tel. kom. 792-893-205.

■ Aprilia RS50/80, 2005 rok, tel. kom. 512-335-957.

■ Choper, 1993 r, tel. kom. 696-071-119.

■ Suzuki SV 650, 1999 rok, stan idealny, tel. kom. 603-751-326.

■ Quad Bashan 300CC z homologacją, tel. kom. 669-962-685.

■ Motorower Cross 50, tel. kom. 693-066-560.

■ Yamaha Virago 1100, bordowy metalik, tel. kom. 608-010-034.

■ Sprzedam quada 150CC, tel. kom. 604-636-674.

■ **SKUTERY, MOTOCYKLE,QUADY SPRZEDAŻ, ZAMIANA, NAPRAWA, CZĘŚCI - ŁOWICZ POPÓW 111, TEL. KOM. 505-089-955.**

■ Skuter, 2000 rok, tel. kom. 501-850-017.

■ Sprzedam skuter Quest, 2006 rok, tel. kom. 886-589-892.

■ Yamaha XJ600, 1.200 zł, tel. kom. 511-311-145.

■ Honda NSR, 50 cm3, 1989 rok, cena do negocjacji, tel. kom. 726-878-874.

■ Yamaha Virago 535, stan idealny, I właściciel, tel. kom. 669-303-235.

■ Sprzedam skuter Magnus Cara VE, 2007 r., tel. kom. 511-029-889.

inne

■ Naprawa MZ, JAWA, SIMSON, WSK, inne, tel. kom. 782-730-120.

■ Naprawa skuterów, quadów oraz starych motocykli, tel. kom. 788-019-343.

garaże

kupno

■ Kupię garaż na os. Dąbrowskiego., tel. kom. 609-111-509.

sprzedaż

■ Garaż, Tuszewska obok myjni, tel. kom. 698-129-195.

■ Garaż 6x4 m, wys. do 5 m, FA VAT, tel. kom. 515-232-055.

■ Garaż, os. Czajki, tel. kom. 692-417-586.

■ Garaż blaszak 3/5, stan bdb, Łowicz, tel. kom. 889-148-321.

wynajem

■ Garaż 103 mkw. do wynajęcia pod działalność, Głowno, tel. kom. 516-180-211.

■ Wynajmę garaż na os. Dąbrowskiego, tel. kom. 511-087-747.

nieruchomości

kupno

■ Kupię kawalerkę w Łowiczu, tel. kom. 725-302-232.

■ Ziemia z budynkami do remontu lub bez, okolice Głowna, tel. kom. 608-815-516.

■ Kupię działkę, okolice Łowicza, tel. kom. 888-562-457.

■ Kupię działkę budowlaną blisko centrum, do 750 mkw., tel. kom. 510-140-205.

sprzedaż

■ Działki budowlane w Nieborowie, tel. kom. 607-328-032.

■ Okazja! Dom jednorodzinny w Zdunach, tel. kom. 600-206-004.

■ Atrakcyjne działki budowlane w Nieborowie, tel. kom. 694-471-236.

■ Sprzedam dom w Łowiczu, tel. kom. 798-834-677.

■ Mieszkanie 2-pokojowe, 50 mkw., parter, piwnica, garaż, Zduńska Dąbrowa, tel. kom. 503-018-130.

■ Grunty rolne, 3 ha, gmina Rybno, 10 km od Sochaczewa, tel. kom. 503-018-130.

■ **Domy drewniane, rekreacyjne i mieszkalne, www.domtor.net, tel. kom. 509-435-261.**

■ Dom, Kiernozia, tel. (24) 277-90-85.

■ Mieszkanie 58 mkw., II piętro, Starzyńskiego, tel. kom. 723-482-428.

■ Sprzedam mieszkanie M-4, 60 mkw., os. Kopernika, Głowno, tel. kom. 504-631-222.

■ Mieszkanie, 4 pok., 87 mkw. + piwnica 20 mkw. Nowe Zduny k./ Łowicza, tel. kom. 795-770-539.

■ Sprzedam dom, Łowicz ul. Wygoda 34, tel. kom. 665-961-757.

■ Dom w Łowiczu, tel. kom. 665-464-794, 667-766-612.

■ Pół bliźniaka, Łowicz, tel. (46) 837-69-65.

■ Sprzedam działkę 735 mkw. w Łowiczu przy ul. Ułańskiej, 50 m od Tesco, tel. kom. 501-512-462.

■ Mieszkanie: 3-pokojowe, 60 mkw., Kostka, tel. kom. 600-248-791, 668-599-646.

■ Działka budowlana, 1.028 mkw., Bednary, tel. kom. 502-853-595.

■ Sprzedam M-3, IV piętro., Dąbrowskiego, tel. kom. 601-303-852, 18:00-20:00.

■ Kostka, 48 mkw., 3-pokojowe, centralne ogrzewanie, tel. kom. 502-997-560, 697-049-991.

■ Sprzedam grunty rolne 4,20 ha w Błędowie, tel. kom. 781-243-450.

■ Sprzedam mieszkanie na parterze w Zduńskiej Dabrowie, pow. 48,11 mkw. wraz z piwnicą, garażem, mieszkanie o podwyższonym standardzie, wolne pod koniec 2012 r., tel. kom. 600-972-227.

■ Dom, stan surowy, Łowicz, Kutrzeby, tel. kom. 605-679-749.

■ Działka 6600 mkw z domkiem, Bąków Górny, tel. kom. 607-517-238.

■ Sprzedam dom w Domaniewicach, tel. kom. 533-987-677.

■ Sprzedam ładny dom jednorodzinny w Łowiczu w dobrej lokalizacji, tel. kom. 698-757-557.

■ Sprzedam atrakcyjną działkę leśną, domek letniskowy, ogrodzoną 4.588 mkw., media, zagospodarowana, rozpoczęta budowa, Głowno, tel. kom. 603-754-597.

■ M-4, 65 mkw., cegła, środkowe, III piętro, Łowicz, Dąbrowskiego, tel. kom. 793-071-999.

■ Gospodarstwo z budynkami, 7,35 ha, niedaleko Łowicza, tel. kom. 604-416-123.

■ Działka budowlana 1.300 mkw., Czajki, obręb Zielkowice, tel. kom. 664-176-048.

■ Sprzedam 72 mkw, II piętro, os. Bratkowice, tel. kom. 696-061-114.

■ Działkę budowlaną, pow.755 mkw, przy ul. Złota 20, Głowno, tel. (42) 719-22-26.

■ Sprzedam mieszkanie do remontu w blokach na Przedmieściu, I piętro, tel. kom. 666-889-820.

■ Noakowskiego, 2-pokojowe, 47,5 mkw., IV piętro, tel. kom. 512-277-792.

■ Duża działka z prawem do zabudowy, tel. kom. 512-615-182.

■ Sprzedam piętrowy dom w Łowiczu 190 mkw, tel. kom. 604-198-784.

■ Mieszkanie 26 mkw., Głowno, tel. kom. 513-876-739.

■ Dom solidnie zbudowany, z lokalem na usługi, stan surowy, centrum, Tkaczew, tel. kom. 501-786-976.

■ Mieszkanie 60 mkw., cegła, blisko dworca, wysoki standard, tel. kom. 883-097-880.

■ Działka budowlana 980 mkw., Bratkowice, tel. kom. 668-345-111, po 17.

■ Mieszkanie 47 mkw, centrum Łowicza, tel. kom. 608-657-367.

■ Sprzedam działkę, pow. 1.143 mkw., Wyszyńskiego 10, Głowno, tel. kom. 889-071-414.

■ Działki w atrakcyjnym położeniu w sąsiedztwie nowo powstającej zabudowy, dojazd drogą asfaltową, w działce znajduje się instalacja wodna, tel. kom. 669-376-074.

■ Sprzedam kawalerkę 31 mkw w Łowiczu, tel. kom. 516-024-503.

■ Sprzedam dom w Strykowie, tel. kom. 602-191-953.

■ Sprzedam grunty rolne 6 ha, w miejscowości Borówek i Helin, tel. kom. 661-881-096.

■ Głowno, Kopernika, mieszkanie 60 mkw, tel. kom. 502-335-488.

■ M-5, 77 mkw., parter, Domaniewice, cena do uzgodnienia, tel. kom. 516-447-487, 697-179-966.

■ Sprzedam M-3, 40 mkw., Głowno, os. Kopernika, tel. kom. 503-149-626.

■ Dom, działka 4900 mkw., Łowicz, tel. kom. 880-651-700.

■ Działki budowlane 1.070 i 1.800 mkw., Bednary/k. Łowicza. Dojazd asfaltowy, blisko szkoła, PKP, tel. kom. 502-928-018.

■ Działka 6.000 mkw., budowlano-usługowa, narożna w Łowiczu, tel. kom. 603-878-783.

■ Dom w Łowiczu sprzedam, zamienię, tel. kom. 515-932-316.

■ M-4, 60 mkw, Bratkowice, tel. kom. 605-562-651.

■ Mieszkanie 39 mkw., os. Tkaczew, tel. kom. 600-932-175.

■ Mieszkanie pow. 38 mkw., os. Noakowskiego, tel. kom. 601-444-879.

■ Działki budowlane w Głownie, Spółdzielcza, tel. kom. 605-261-466.

■ Dom z działką zabudowaną, 70 a, Zawady 37, tel. kom. 604-478-564.

■ Działka 1.668 mkw. w Antoniewie, tel. (42) 710-88-91.

■ Dom, nowy okolice Łowicza (lub zamienię z dopłatą na bloki), tel. kom. 668-156-494.

■ Działka leśno- budowlana, 5,5 tys. mkw, Zielkowice Góry, tel. kom. 500-167-566.

■ Dom, stan surowy, Łowicz, tel. kom. 608-010-508.

■ Pilnie sprzedam dom piętrowy, działka 465 mkw., tel. kom. 609-317-929.

■ Działka budowlana w Otolicach, tel. kom. 668-049-706.

■ Mieszkanie 37 mkw., IV piętro, Sochaczew, tel. kom. 535-708-091.

■ Stachlew 0,62 ha, budowlano- rolne, rzeka, tel. kom. 517-640-507.

■ Budowlano-rolna, 2,5 ha, szer. 220x117 m lub połowa, rzeczka, Wola Szydłowiecka, tel. kom. 603-878-783.

■ Mieszkanie 60,5 mkw., 3-pokojowe, po remoncie, Bratkowice, tel. kom. 608-409-694.

■ Budynek mieszkalny na wsi koło Kiernozi, tel. kom. 669-068-183.

■ Gospodarstwo o powierzchni 22 ha wraz z budynkami, tel. kom. 602-758-420.

■ Mieszkanie 72 mkw., parter, Bratkowice, tel. kom. 691-039-628.

■ Sprzedam działkę rolno-budowlaną 5.740 mkw., okolice Głowna, tanio, tel. kom. 664-944-374.

■ Sprzedam pół bliźniaka 109 mkw. z działką 990 mkw., bardzo dobra lokalizacja, Głowno, tel. kom. 664-944-374.

■ Sprzedam łąkę, Mysłaków, tel. kom. 665-373-909.

■ Działka budowlana z domkiem, tel. (46) 830-31-40, tel. kom. 698-536-331.

■ Działka 4000 mkw., Łyszkowice, tel. kom. 504-039-665.

■ Sprzedam dom w Bielawach, tel. (46) 838-25-95.

■ Sprzedam mieszkanie 94 mkw., 51 mkw., 45 mkw., Głowno, tel. kom. 516-180-211.

■ Mieszkanie 60 mkw., Bratkowice, II piętro, po remoncie, tel. kom. 601-349-630, po 17.

■ Pawilon handlowy na targowicy miejskiej, tel. kom. 509-166-944.

■ Sprzedam 2 działki po 0,30 a, w obrębie Pilaszkowa, Otolic przy trasie Łęczyckiej, tel. kom. 607-032-462, wieczorem.

■ Sprzedam lub wynajmę kawalerkę na Bratkowicach, tel. kom. 502-725-524.

■ Sprzedam 1,68 ha z budynkami, w Mysłakowie, tel. kom. 724-130-301.

■ Sprzedam kawalerkę, tel. kom. 515-232-055.

■ Atrakcyjna działka budowlana, 2.500 mkw., Julianów k/Nieborowa, tel. kom. 661-333-735.

■ Mieszkanie, Os. Marii Konopnickiej, 36 mkw, 2 pokoje, tel. kom. 784-535-965.

■ Działka budowlana 55 arów, w Dzierzgówku koło szkoły, tel. kom. 693-625-267.

■ Ziemia orna 3,30 klasa V, VI, Dzierzgów, przyległa do będącego w budowie zjazdu trasy A2, tel. kom. 693-625-267.

■ Sprzedam grunty rolne o powierzchni 4,25 ha położone Kałęczew 46, gm. Dmosin, tel. kom. 508-390-690.

■ Działka budowlana os. Bratkowice, 165.000 zł, tel. kom. 602-808-408.

■ Budynki, działka, koło Kiernozi, tel. kom. 664-507-718.

■ Sprzedam mieszkanie 60.5 mkw na osiedlu Bratkowice (blok z cegły, 1 piętro, wymienione wszystkie instalacje, z wyposażeniem), tel. kom. 600-347-184, po 18.00.

■ Sprzedam kiosk handlowy na terenie targowicy, tel. kom. 696-085-346, 690-909-636.

■ Sprzedam dom pod miastem, tel. kom. 662-142-560.

■ Sprzedam ziemię orną 5 ha, tel. kom. 665-821-756.

■ Otolice, budowlane, tel. kom. 512-490-910.

■ Mieszaknie M-4 48 mkw, III piętro, os. Starzyńskiego, tanio, tel. kom. 605-063-962.

■ Działka, Łowicz, tel. kom. 662-061-851.

■ Dom w Mysłakowie, tel. kom. 662-077-250.

■ Działki w Mysłakowie, tel. kom. 662-077-250.

■ Gospodarstwo rolne 8 ha, tel. kom. 501-768-745.

■ Mieszkanie, IV piętro, 38 mkw, cegła, Kaliska, tel. (46) 837-84-80.

■ Dom parterowy 180 mkw., budynki gospodarcze, działka 5.000 mkw., 450.000 zł, okolice Głowna, tel. kom. 664-260-537.

■ Sprzedam dom lub zamienię na bloki, w Łowiczu, tel. kom. 669-673-075.

■ Sprzedam działkę w Mysłakowie, tel. kom. 793-640-112.

■ Dom 70 mkw. z budynkiem gospodarczym 65 mkw., na działce 530 mkw., Łowicz, 325.000 zł, tel. kom. 503-105-495.

■ Gospodarstwo 7,16 ha, III i IV klasa, w Bednarach, tel. kom. 728-117-880.

■ Działki budowlane w Nieborowie. Działka rekreacyjno- leśna w Guźni, tel. kom. 728-117-880.

■ Dom w Łowiczu lub zamienię na mieszkanie, tel. kom. 728-800-889.

■ Mieszkanie w starym budownictwie, os. Sikorskiego, 44 mkw., po remoncie, niski czynsz, 120.000 zł, tel. kom. 509-413-715.

■ Mieszkanie 2-pokojowe z kuchnią, 45 mkw, rozkładowe, parter, Łódź, Teofilów, okolice Żabieńca, tel. kom. 608-306-150.

■ Sprzedam działkę pod zabudowę, Bednary Kolonia 37, tel. kom. 607-976-978.

■ Dom, stan surowy, otwarty, 180 mkw., media w drodze, działka 440 mkw., Łowicz, Tarczyńskiego 6, tel. kom. 888-259-040.

■ Działka budowlana 820 mkw., k./ Łowicza, tel. kom. 785-539-534, po 15.

■ Łąka na siano 1 ha, k./Łowicza, tel. kom. 785-539-534, po 15.

■ Działka 0,5 ha, Kutno, tel. kom. 697-586-508.

■ Mieszkanie 68 mkw., na parterze, po remoncie, tel. kom. 502-860-108.

■ Dwupokojowe, 38 mkw, 120.000 zł, tel. kom. 502-860-108.

■ Nieborów, atrakcyjna działka budowlano-usługowo-rolna 2,5 ha (w tym las) z kw, dopłaty bezpośrednie na całość, tel. kom. 517-666-841.

■ Działka budowlano-usługowa, Łowicz, Klickiego 42, tel. kom. 502-163-313.

■ Wulkanizacja, budynki, Napoleońska 6, Łowicz, tel. kom. 502-163-313.

■ Mieszkanie 36 mkw., po remoncie, tanie komorne, możliwość zakupu razem z garażem, Głowno, Sikorskiego, tel. kom. 504-343-334, 501-299-709.

■ Sprzedam budynek mieszkalny + budynki gospodarcze, tel. kom. 691-063-049.

■ Sprzedam mieszkanie 50 mkw., Łyszkowice, tel. kom. 667-437-418.

REKLAMA

AUTO-NAPRAWA
WYMIANA OPON
tel. 600 445 127
oferuje usługi:
- mechaniki samochodowej (wymiana olejów, filtrów, rozrządu, klocków, naprawa zawieszenia, naprawy główne)
- naprawy i wymiany tłumików
- części samochodowe
- auto-szyby
dobre ceny – krótkie terminy
198695

KANCELARIA NIERUCHOMOŚCI „Posesja" Łowicz ul. Warszawska 89
POLECA NA SPRZEDAŻ:
- nowy dom 111 mkw., Mysłaków
- nowy dom 100 mkw., Placencja
- działka budowlano-rolna 0,56 ha, Niedźwiada
tel. 601-575-188, 603-772-771
www.posesjalowicz.otodom.pl
197976

MEGA WYPRZEDAŻ
MR MOTORS
QUADY, SKUTERY MOTOCYKLE

ATRAKCYJNE CENY
CZĘŚCI, AKCESORIA KASKI, ODZIEŻ
Głowno, ul. Łódzka 4
tel. 42 710-76-11
kom. 513-185-357
180076

Konstal PRODUCENT
GARAŻE BLASZANE
BRAMY GARAŻOWE
Najniższe CENY
Różne wymiary
Transport i montaż
GRATIS cały KRAJ
Dogodne RATY

www.konstal-garaze.pl 509-574-644; 505-526-036
24-368-32-17; 46-880-50-31; 44-738-02-06
191458

Łowicka Spółdzielnia Mieszkaniowa w Łowiczu, ul. Starzyńskiego 1
ogłasza przetarg ofertowy
NA SPRZEDAŻ MIESZKANIA Z PRAWEM ODRĘBNEJ WŁASNOŚCI:
na osiedlu NOAKOWSKIEGO bl. 2 m 33 o pow. użytk. 44,06 m², IV piętro, 2 pokoje, kuchnia, przedpokój, łazienka z WC .
- Osoby zainteresowana winny złożyć ofertę w formie pisemnej do dnia 06.04.2012r.
- Zastrzegamy sobie prawo odwołania lub unieważnienia przetargu bez podawania przyczyny.
- Bliższe informacje można uzyskać w biurze Spółdzielni (pok. Nr 12) lub telefonicznie pod numerem: (46) 837-65-10 wew. 15.
200952

■ Dom w Głownie, tel. kom. 692-694-085.

■ Domek po remoncie, dwa pokoje, antresola, kuchnia, przedpokój, łazienka, podwórko, garaż, tel. kom. 500-156-971.

■ Mieszkanie, 39 mkw, os. Noakowskiego, 2-pokojowe, IV piętro, tel. kom. 795-177-650.

■ **Sprzedam dom z działką do remontu, koło cmentarza, Zduny, tel. kom. 664-838-422, 796-241-563.**

■ Mieszkanie 3-pokojowe, cegła os. Dąbrowskiego, tel. kom. 503-041-150.

■ Sprzedam mieszkanie w Głownie 60 mkw., tel. kom. 600-825-908.

■ Mieszkanie 33 mkw., tel. kom. 515-093-890.

■ Sprzedam działkę budowlaną o powierzchni 1000 mkw, Bełchów-Osiedle,ul. Narutowicza, tel. kom. 691-564-829.

■ Pilnie sprzedam pawilon handlowy na Targowicy, tanio!, tel. kom. 791-096-559.

■ Sprzedam działkę budowlaną w Głownie, 1.375 mkw., tanio, tel. kom. 511-686-477.

■ Ziemia rolna, Dąbkowice, tel. kom. 790-721-247.

■ Murowany dom na wsi, Świeryż, tel. kom. 662-235-580.

■ M-4, Bratkowice 30, I piętro, 60 mkw, sprzedam lub zamienię na mniejsze, dopłata, tel. kom. 606-319-335.

■ M-2, 34,5 mkw., II p., os. Bratkowice, tel. kom. 668-364-657.

■ Budowlane 6.300 mkw., Łowicz, tel. kom. 664-507-718.

■ Sprzedam mieszkanie, stare budownictwo, parter, 50 mkw., Głowno, osiedle Sikorskiego bl. 21 m. 18, tel. kom. 518-056-491, 784-773-859.

■ **Kamienica 200 mkw + 60 mkw sklep na działce 500 mkw, Łowicz ul. Nowy Rynek, tel. kom. 784-939-098.**

■ Sprzedam działkę rolno-budowlaną 1,5 ha (w tym 0,25 las) w Kalinowie, tel. kom. 0601-172-764.

■ Działka rolno-budowlana w Nowostawach Górnych, 30.000 mkw., tel. kom. 601-172-764.

■ **Dom 200 mkw., domek 50 mkw., garaże, 3-kondygnacyjny budynek gospodarczy (każda kondygnacja: 200 mkw.). Działka ok. 1 ha. Nowe, ładne, super atrakcyjna cena. Promex, tel. kom. 662-036-288.**

■ Działka rolno-budowlana, Ostrowiec, 1.56 ha, tel. kom. 505-406-307.

■ Sprzedam 3 ha sadu, Strzelcew, tel. kom. 506-010-219.

■ Stację LPG sprzedam, tel. kom. 603-641-489.

■ Dom z budynkiem gospodarczym oraz 1,3 ha ziemi, tel. (46) 838-98-26.

■ Działki budowlane 28 arów, 15 arów, tel. kom. 602-343-836.

■ Działka rolno-budowlana, 4.700 mkw., Bolimowska Wieś, tel. kom. 518-114-619.

■ Gospodarstwo rolne 19 ha, kompletne, tel. kom. 782-596-215.

■ Mieszkanie, os. Bratkowice, 36 mkw., 2-pokojowe i kuchnia, tel. kom. 605-721-115, 695-731-115.

■ M-3, 45,45 mkw., cegła, parter, 138.000 zł, os. Słowackiego w Głownie, tel. kom. 797-117-732.

■ Działka 735 mkw., dom do remontu, ul. Armii Krajowej, 160.000 zł, tel. kom. 880-306-666.

■ Dąbrowskiego, 50 mkw, I piętro, cegła, środkowe, tel. kom. 609-024-390, po 18.

■ Działki budowlane w Bednarach blisko dworca PKP, szkoły, sklepu, CPN, tel. (46) 838-62-52.

■ Dom jednorodzinny, budynki gospodarcze, z działką ogrodzoną 3.000 mkw., na wsi, tel. kom. 608-847-152.

■ Działka budowlana 2.000 mkw., atrakcyjna cena, przy drodze Łowicz-Strzelcew, tel. kom. 889-144-717.

REKLAMA

■ Sprzedam działkę budowlaną, 6.800 mkw., przy drodze Łowicz-Strzelcew, atrakcyjna cena, tel. kom. 889-144-717.

■ Sprzedam ładne dwupokojowe mieszkanie na Bratkowicach, 48mkw, pierwsze piętro, tel. kom. 608-595-995.

■ Sprzedam 4 ha, okolice Kiernozi, tel. kom. 512-593-992.

■ Sprzedam działkę budowlaną atrakcyjne położenie, dobra cena, Łyszkowice, tel. kom. 885-842-100.

■ Ziemia rolna, łąka, 0,18 ha, okolice Łagowa, tel. kom. 609-551-153.

■ Ziemia orna 2 ha, Gzinka i działka budowlana, Wrzeczko, tel. kom. 518-724-938.

■ Mieszkanie 30 mkw., w Głownie, tel. kom. 506-258-400.

■ Dom z całą zabudową, Błędów 21, tel. (46) 838-43-81, tel. kom. 502-163-376.

■ Działka 2100 mkw., z domami: 220 (stan surowy), 70 (do zamieszkania), Głowno, tel. kom. 602-870-305.

■ Sprzedam 3 ha łąki, Urzecze, tel. kom. 880-500-224.

■ Działka budowlana 2600 mkw. w Głownie, tel. kom. 886-423-100.

■ Działka budowlana, okolice Głowna, tel. kom. 603-754-598.

■ Dąbrowskiego, 35 mkw, 2-pokojowe, kuchnia, łazienka, tel. kom. 507-111-304, po 17:00.

■ Działka inwestycyjno-usługowa, 1.389 mkw, Łowicz, ul. Blich, tel. kom. 602-529-131.

■ Dąbrowskiego II piętro, 60 mkw, tel. kom. 728-194-782.

■ Mieszkanie 72 mkw., Bratkowice, tel. kom. 607-244-350.

■ Atrakcyjna cena, samodzielne mieszkanie w domu wolnostojącym 117 mkw. parter + 70 mkw. gospodarczo-handlowe, Głowno, tel. kom. 699-984-943.

■ Bezpośrednio sprzedam ładną działkę na Zabrzeźni, 900 mkw., prąd, woda, kanalizacja w ulicy, tel. kom. 698-916-511.

■ Działka budowlana niedaleko Łowicza, 3.000 mkw., szer. 36,5 m, rzeczka plus rolna 1,77 ha, osobno lub inna możliwość, tel. kom. 796-429-583, po 18.

■ Mieszkanie 44 mkw., Bratkowice, tel. kom. 507-309-852, po 16.

wynajem

■ **Lokal 88 mkw., Plac Przyrynek, tel. kom. 601-283-420.**

■ Lokal 160 mkw., Przyrynek, tel. kom. 601-345-299.

■ **Tanie pokoje noclegowe dla firm, Łowicz, Plac Przyrynek 11, usługi koparko-ładowarką, tel. (46) 837-99-16, tel. kom. 512-098-358.**

■ Wynajmę lokal w centrum Łowicza, tel. kom. 665-464-794.

■ Tanie pokoje, tel. kom. 662-736-603.

■ Do wynajęcia lokal 74 mkw., centrum Łowicza, tel. kom. 601-304-465.

■ Lokal do wynajęcia 20 mkw., ul. Zduńska, tel. kom. 790-300-415.

■ Do wynajęcia lokale: 50, 40 mkw. lub łącznie, w pawilonie: róg Warszawskiej/Dworcowej, tel. (46) 837-42-46, tel. kom. 605-578-502, Łowicz.

■ Wynajmę mieszkanie w centrum Łowicza, tel. kom. 603-879-675.

■ Wynajmę dom w Czatolinie, tel. kom. 785-588-005.

■ Lokal do wynajęcia, Zduńska, tel. (46) 837-36-86, tel. kom. 883-201-761.

■ Kwatery, Dmosin, przy A-2, tel. (46) 874-64-68.

■ Wynajmę mieszkanie 40 mkw., małżeństwu, niepalącemu w domu, Łowicz, tel. kom. 604-362-195.

■ **Lokale: Stary Rynek (po oddziale PKO BP, 110 mkw.), Nowy Rynek (340 mkw.) i lokale biurowe, tel. kom. 509-099-969.**

■ Do wynajęcia lokal handlowo-biurowy 38 mkw., media, Łowicz ul. Stanisławskiego 22, tel. kom. 692-431-191, po 15.00.

■ Do wynajęcia dom w Głownie (2 pokoje, kuchnia, łazienka), obok Rynku, tel. kom. 668-176-985.

■ Wydzierżawię lub kupię łąki powyżej 1 ha, tel. kom. 604-313-647.

■ Wolne, nieumeblowane 2-pokojowe z kuchnią, 50 mkw., Noakowskiego, Łowicz, tel. kom. 607-328-028.

■ Oddam w dzierżawę 1.5 ha ziemi ornej, II i II klasa w Łowiczu, tel. kom. 691-610-282.

■ **Wynajmę lokal handlowy 36 mkw., centrum Głowna, tel. kom. 516-180-211.**

■ Wynajmę hale 185 i 133 mkw. produkcyjno-magazynowe z biurem 130 mkw., Głowno, tel. kom. 516-180-211.

■ Tanio pokoje w Łowiczu umeblowane, z wygodami dla pracowników firmy, tel. kom. 794-198-458.

■ Wynajmę kawalerkę, tel. kom. 885-194-475, po 16.

■ **Kwatery pracownicze, Głowno, tel. kom. 516-180-211.**

■ Wynajmę mieszkanie 37 mkw., os. Noakowskiego, parter, tel. kom. 501-768-558, po 13.

■ Wynajmę 2 mieszkania parter, piętro w domu jednorodzinnym, ogrzewanie podłogowe, gaz, dobrze ocieplony, ul. Radziecka, tel. kom. 504-944-860.

■ M-3, Głowno, tel. kom. 501-513-454.

■ Wynajmę mieszkanie 40 mkw, os. Bratkowice, umeblowane, tel. kom. 693-445-811.

■ Szukam mieszkania, okolice Strykowa, (oprócz bloków), tel. kom. 690-086-925.

■ Lokal na zakład fryzjerski, inne, tel. kom. 508-191-628.

■ **Do wynajęcia M-4, os. Marii Konopnickiej, tel. kom. 501-011-198.**

■ Do wynajęcia lokal, ul. Zduńska, tel. kom. 605-990-363.

■ Odstąpię część pow. lokalu handlowego, ul. Zduńska, tel. kom. 605-990-363.

■ Wynajmę lokal 100+80 mkw., Al. Sienkiewicza 30, tel. kom. 604-196-842.

■ Do wynajęcia pomieszczenia handlowo-usługowe, 380 mkw., 960 mkw., 250 mkw., w Łowiczu, tel. kom. 603-993-065.

■ Mieszkanie 2-pokojowe, Łowicz, tel. kom. 785-245-166.

■ Mieszkanie 60 mkw. + łazienka, Dmosin, tel. kom. 692-749-175.

■ Poszukuję domu na wakacje w lipcu, tel. kom. 606-295-047.

■ Mieszkanie 110 mkw., 3-pokojowe, kuchnia, łazienka, duży hol, plac parkingowy, garaż, w ogrodzonej posesji w centrum Łowicza, tel. kom. 602-187-540.

■ Mieszkanie do wynajęcia, Łowicz, tel. kom. 502-268-632.

■ Magazyny do wynajęcia, Łowicz, tel. kom. 502-268-632.

■ Wynajmę mieszkanie o powierzchni 56 mkw., przy Kwiatowej w Łowiczu na działalność gospodarczą, tel. (46) 837-66-45, tel. kom. 662-765-505.

■ Wynajmę pomieszczenia na biuro bądź gabinety - centrum Łowicza (Stary Rynek), tel. (46) 837-66-45, tel. kom. 662-765-505.

■ Wynajmę pomieszczenia na biuro o powierzchni 32 mkw., w Łowiczu, przy Seminaryjnej, tel. (46) 837-66-45, tel. kom. 662-765-505.

■ Kwatery do wynajęcia, tel. kom. 510-636-640.

■ Lokal 29 mkw., ul. 11-stego Listopada, tel. (46) 837-37-70.

■ Dwa lokale użytkowe po 23 mkw. Nowy Rynek 20, tel. kom. 660-463-499.

■ **Wynajmę mieszkanie, 38 mkw., umeblowane, parter, Głowno, Sikorskiego, tel. kom. 728-912-839.**

■ Wynajmę mieszkanie, os. Noakowskiego, tel. kom. 692-763-192.

■ Wynajmę lokal 30 mkw., ul. Powstańców, Łowicz, tel. kom. 506-010-219.

■ Wynajmę 2 pokoje z kuchnią, (bez rodzin z dziećmi), tel. kom. 505-187-576, 696-096-417.

■ Kwatery tanie, Głowno, tel. kom. 603-641-489.

■ Mieszkanie pokój z kuchnią, łazienka, Głowno wynajmę, tel. kom. 603-641-489.

■ Wynajmę lokal, 60 mkw., Łowicz, Zduńska 56, tel. kom. 508-324-558.

■ **Lokal handlowy do wynajęcia, ul. Zduńska 23, tel. kom. 600-498-498.**

■ Kwatery pracownicze Zawady, gmina Dmosin, tel. kom. 504-178-884.

■ Wynajmę M-3, tel. kom. 604-953-340.

■ Głowno, do wynajęcia powierzchnia użytkowa na gastronomię, tel. kom. 691-521-076.

■ Do wynajęcia mieszkanie 33mkw, kuchnia meblowana, pokoje puste. Możliwość zamieszkania od zaraz, tel. kom. 512-264-419.

■ Poszukuję lokalu pod działalność gospodarczą w Łyszkowicach, tel. (46) 838-80-75, tel. kom. 722-256-354, po 18.00.

■ Do wynajęcia mieszkanie 30 mkw., w Głownie, tel. kom. 506-258-400.

■ Wynajmę biały pawilon handlowy na Targowicy, tel. kom. 696-722-534.

■ Wynajmę mieszkanie, os. Bratkowice, tel. (24) 254-01-62.

■ Mieszkanie 40 mkw., w kamienicy, centrum Łowicza, tel. kom. 602-118-332.

■ Do wynajęcia mieszkanie, 2-pokojowe +kuchnia, os. Noakowskiego, tel. kom. 698-841-938.

■ Do wynajęcia M-3, 47 mkw., z C.O., centrum, Łowicz, od 20.04, tel. kom. 501-149-020.

■ Do wynajęcia mieszkanie 48 mkw umeblowane i wyposażone (lodówka, pralka), os. Bratkowice, blok ocieplony, tel. kom. 698-691-329.

■ Do wynajęcia lokal 50mkw w Głownie na biuro, sklep, gabinet itp. Wszystkie media, witryny, parter, parking, SUPER CENA!, tel. kom. 666-360-777.

■ Mieszkanie 60 mkw., os. Konopnickiej, tel. kom. 507-043-675;, 512-280-183.

kupno różne

■ Nie masz co zrobić ze starym sprzętem RTV, AGD, akumulatorami, alternatorami, rozrusznikami? Zadzwoń, tel. kom. 510-392-305, 723814-803.

■ Kupię złom, tel. kom. 504-350-641.

■ Kupię betoniarkę, tel. kom. 880-397-769.

■ Stare radia, silniki, stary sprzęt AGD, stare meble, banknoty, inne starocie, stroje, skrzynie łowickie, tel. kom. 516-907-429.

■ Kupię butle gazowe 11 kilogramowe, tel. kom. 606-884-162.

■ Przyjmę ziemię i gruz, tel. kom. 608-732-006.

■ Kupię silnik 2,2 kW 700, 800, 900 obrotów na minutę, beczkę plastikową, białą 200 litrów lub mniejszą, maszyny stolarskie własnej konstrukcji, tel. kom. 691-195-507.

■ Kupię płyty winylowe, tel. kom. 503-133-524.

sprzedaż różne

■ Sprzedam agrowłókninę, tel. kom. 693-177-813.

■ Spawarka, agregat prądotwórczy, prostownik, sprężarka, wciągarka, tel. kom. 504-221-009.

■ Drewno kominkowe: opałowe, rozpałkowe, suche, budy, WC, huśtawki, sztachety, tel. kom. 501-658-261.

■ Sprzedaż ziemi, piasku (O2), żwiru (8,60 mm), kruszyw, podsyp, tel. kom. 693-565-564.

■ Dużą ilość ziemi do podniesienia terenu, tel. kom. 693-565-564.

■ Drewno opałowe, kominkowe, możliwość transportu, tel. kom. 601-189-972.

■ **Pianina, fortepiany, tel. kom. 604-443-118.**

■ Dwa wózki wielofunkcyjne; ubranka od 0-10 lat dla chłopca i dziewczynki; lalki funkcyjne, tel. kom. 505-474-105.

■ Drewno kominkowe, olchowe, tel. kom. 600-538-725.

■ **Drewno kominkowe, opałowe, tel. kom. 605-142-474.**

■ Kora sosnowa, tel. kom. 515-198-557.

■ Odkurzacze centralne „Beam", promocja -10%, tel. kom. 608-475-473.

■ Zmywarka do naczyń, tel. kom. 698-783-854.

■ Akordeon, tel. kom. 693-754-349.

■ Konstrukcje, wiaty, garaże, siatka, słupki ogrodzeniowe, tel. kom. 660-789-719.

■ **Piaski, żwiry, pospółka, gładź kwarcowa, tel. kom. 600-895-026.**

■ Sprzedam silniki różnej mocy i spawarkę transformatorową, tel. kom. 693-668-071.

■ Meble młodzieżowe, tel. kom. 697-118-333.

■ **Suknia ślubna, tanio, tel. kom. 665-752-680.**

■ Sprzedam bale dębowe, tel. kom. 664-730-510.

■ Sprzedam motopompę PO5, tel. kom. 604-291-850.

■ Meblościanka pokojowa, tel. kom. 668-049-891.

■ Kamień łupany, tel. kom. 603-609-674.

■ Producent materacy i mebli tapicerowanych oferuje materace sprężynowe, kieszeniowe i kokosowe; Łowicz ul. Dolna 15; www.tapicerstwo.lowicz.pl, tel. (46) 837-92-71, tel. kom. 602-610-569.

■ Sprzedam huśtawki drewniane, meble ogrodowe + blacha aluminiowa, tel. kom. 513-314-505.

■ Wózek inwalidzki, sprzedam, tel. kom. 604-961-823, 691-150-652.

■ Rusztowania warszawskie, betoniarki, części zamienne, naprawa, tel. kom. 510-124-700.

■ Kolarka, tel. kom. 696-107-903.

■ Stół dębowy, tel. kom. 696-107-903.

■ Sprzedaż brykietu ze słomy-producent, tel. kom. 787-527-060.

■ Wypożyczę strój łowicki do I Komunii, tel. kom. 608-446-481.

■ Zbiorniki 1.000 litrów, tel. kom. 697-677-530.

■ Spawarka 380/300 A, tel. kom. 510-716-256.

■ Rowery niemieckie używane, tel. kom. 504-065-348.

■ Sprzedam betoniarkę, tel. kom. 602-249-683.

■ Maszt flagowy 8 m, aluminiowy, pilnie, tanio, tel. kom. 602-370-470.

■ Pilnie balkon dwuskrzydłowy, 3-szybowy, Veka 1,50x2,10 m, złoty dąb, tel. kom. 602-370-470.

■ Sprzedam siatkę ogrodzeniową producent, tel. kom. 515-509-511.

■ Drewno kominkowe dąb, tel. kom. 604-131-864.

■ Naczepy chłodnicze 2 szt., 1992r., w całości lub na części (agregaty sprawne), tel. kom. 609-810-814.

■ Stebnówka, overlock 5-nitkowy, tel. kom. 500-296-173.

■ DVD LG; drukarka Samsung; kanapa; żyrandole; ława; stolik RTV, bardzo tanio, tel. kom. 889-969-891.

■ Rowerki, koła „12"; kółka boczne, tel. kom. 607-343-363.

■ Wiertarka stołowa WS-15, tel. kom. 502-338-780.

■ **SZKÓŁKA BOLIMOWSKA, TANIE TUJE ŻYWOPŁOTOWE, TEL. KOM. 609-846-309.**

■ Tanio meble kuchenne w dobrym stanie, tel. (42) 719-36-99.

■ Huśtawki ogrodowe, stoły, ławki, tel. kom. 793-718-288.

■ **Czeski węgiel opałowy, hurt, detal, tel. kom. 604-634-249.**

■ Sprzedam meblościankę w kolorze olchy, tel. kom. 789-266-503 tel./fax (46) 874-52-75.

■ Regały magazynowe, waga 500 kg, tel. (42) 719-59-36.

■ Kanapa + 2 fotele ecri; 3 komody brąz-mat, tanio, tel. kom. 606-101-755.

■ Meble dębowe: stół, krzesła, witryna, wypoczynek 3+2+1, tel. kom. 668-111-103.

■ Kanapa, 3-osobowa, rozkładana, stan bdb, tel. (46) 838-90-72, po 17.

■ Stół, 4 krzesła, 2 wersalki, 4 fotele, mały segment, ława, szafka, tel. kom. 502-529-507, po 18.

■ Sprzedam nowy aparat cyfrowy Sony DSC-S3000, 10,1 MPix, tel. kom. 602-370-470.

■ Maszyny stolarskie własnej konstrukcji: frezarka, stelarz pod namiot ogrodowy 6,30/3 m, tel. kom. 662-628-255.

■ Sprzedam koparko-ładowarkę Ostrówek, tel. kom. 602-618-875.

■ Waga najazdowa 6 t, tel. kom. 602-618-875.

■ Huśtawki ogrodowe, akacjowe, stoły, ławki, altanki, budy dla psów, toalety, tel. kom. 502-981-959.

■ Robix 156 glebogryzarka, pielnik, kosiarka, tel. kom. 505-611-435.

■ Wyposażenie fryzjerskie, tel. kom. 725-198-720.

■ Stolik manicure, tel. kom. 725-198-720.

■ JVC, kolorowy, 28 cali, tel. (46) 837-76-62.

■ Sprzedam lesz, tel. kom. 605-896-130.

■ Laptop i rzutnik multimedialny, tanio, tel. kom. 503-699-872.

■ Tanio, sukienkę do Komunii, tel. kom. 694-529-056.

■ Sprzedam pustaki keramzytowo-pyłowe 12, 9, 6 około 3.000 sztuk, tel. kom. 668-367-958.

■ Przyczepka do sadu, skrzynki jedynki używane 1,20 zł/szt., tel. kom. 505-630-402.

■ Płyty Jumb 80, 100, 120 cm, tel. kom. 609-459-539.

■ Meble białe z sypialni, tel. kom. 607-049-566.

■ Bale topolowe na krokwy, tel. kom. 508-678-424.

■ Huśtawka ogrodowa dębowa z daszkiem, tel. kom. 698-972-112.

■ Sprzedam kamień polny, tel. (46) 838-71-39.

■ Regały magazynowe, tel. kom. 698-644-287.

■ Łóżeczko dziecięce, używane, 150 zł, tel. kom. 604-757-865.

■ Regały metalowe, magazynowe, sprzedam w dobrej cenie, tel. kom. 502-860-108.

■ Sprzedam wiertarkę WS-16, tel. kom. 608-241-841.

■ Rury 3 calowe, czarne, 5 metrów, tel. kom. 600-107-937.

■ Zamrażarka szufladkowa 290 l, tel. kom. 693-975-421.

■ Wózek Rak, stan bdb, tel. (46) 874-76-51.

■ Sprzedam 2 sofy, 2-,3-osobowe, tel. (46) 837-33-68, tel. kom. 692-194-896.

■ Oddam gruz, tel. kom. 502-102-026.

■ Zamrażarka; kosiarka spalinowa do trawy, tel. kom. 698-334-437.

■ Sprzedam maszyny masarskie, tel. kom. 605-884-584.

■ Lewarek masarski 25 kg pionowy, brama suwana 4 m, tel. kom. 503-065-673.

■ Wózek dziecięcy, trzyczęściowy w bdb stanie, cena do uzgodnienia, tel. kom. 697-527-097.

■ Okna plastikowe 170/137; 170/196, używane, 2-letnie, tel. kom. 600-229-986.

■ Telefon SE W995, stan bdb, tel. kom. 600-229-986.

■ **Sprzedam kabel 4-żyłowy 75 m + pustaki „12", tel. (46) 838-22-85.**

■ Drewno opałowe, tel. kom. 790-721-247.

■ Komputer stacjonarny; kosiarka spalinowa z napędem, tel. kom. 605-454-123.

■ Rower damka 26 cali, lodówka turystyczna 12V, monitor LCD 14 cali, materac przeciwodleżeniowy, instalacja gazowa kompletna nowa samochodowa, tel. kom. 792-212-131.

■ **Muzeum w Łowiczu sprzeda drewno opałowe z rozbiórki, tel. (46)837-39-28, wew. 33.**

■ Butle tlen-acetylen, kuchnia węglowa, tel. kom. 510-411-917.

■ Sprzedam tunele foliowe 7x33 m, 7 szt, tel. kom. 607-868-495.

■ Teownik, tel. kom. 792-729-202.

■ Sprzedam tuje Smagagd, Brabant, tel. kom. 600-262-693.

■ Cegła biała pojedyncza i potrójna, tel. kom. 723-938-111.

■ Sprzedam sofę, tel. kom. 606-804-786, po 18.

■ Sprzedam 4 białe fartuchy laboratoryjne roz. 50, tel. kom. 532-831-878.

■ Sprzedam tregry 10, 16, tel. kom. 608-732-006.

■ Grzejniki żeliwne, przyczepka, tel. kom. 693-054-784.

■ Stemple budowlane, tel. kom. 605-413-277.

■ Klatka dla królików, tel. kom. 693-618-777.

■ Wózek wielofunkcyjny, tel. kom. 608-613-658.

■ Regał chłodniczy, tel. kom. 726-102-857.

■ Spacerówka 65 zł, tel. kom. 500-519-872.

■ Vovcher TVI- wiosna. Atrakcyjna cena, tel. (46) 862-75-40.

■ Sprzedam cegłę i pustaki, tel. (46) 838-45-80.

■ Paletopojemniki 1.000l, tel. kom. 519-879-072.

■ Strój łowicki dziewczęcy, tel. kom. 883-046-150.

■ Wózek spacerowy, tel. kom. 883-046-150.

■ Materac 160/200, nowy nierozpakowany, tel. kom. 601-787-050.

■ Zbiornik plastikowy 1000 l, tel. kom. 604-411-266.

■ Dwie topole oraz 5 świerków do wycięcia, tel. kom. 692-931-979.

■ Piasek, żwir, do 2 t, tel. kom. 602-618-875.

■ Ławostół, dywan, stół kuchenny + 4 krzesła, regał dębowy, biurko, tel. kom. 607-516-918.

■ Akwarium 112 litrów, pokrywa, pełne wyposażenie (bez ryb) żywe rośliny, ozdoby, osprzet, szafka, tel. kom. 693-691-957, Skierniewice.

■ Piec z nadmuchem do tunelu foliowego, tel. kom. 602-747-529.

■ Dwie opony 16, tregra 16 - 1 szt., tel. kom. 723-300-041.

■ Stolnica topolowa, nowa, tel. kom. 603-945-950.

■ Piła tarczowa do drewna, tel. kom. 508-095-186.

■ Kuchnia gazowa, tel. kom. 603-872-897.

■ Erbetka do prądu na budowę, Łowicz, tel. kom. 889-148-321.

■ Telewizor LG 29', tel. kom. 600-252-310.

■ Wózek dziecięcy 3-funkcyjny, tel. kom. 600-252-310.

■ Ława ze szklanym blatem; fotel Finka, tel. kom. 600-252-310.

■ Urządzenie do odchudzania Vibro Max, na gwarancji, tel. kom. 664-437-987.

■ Nowe okna z zewnętrznej strony brązowe 2szt: 86/147, 1szt: 86/120, 60/60, tel. kom. 886-397-434.

■ Akoredon Weltmeister 120 basów, tel. kom. 665-219-621.

■ Skrzynka elektryczna budowlana, tel. kom. 728-579-092.

■ Strój łowicki chłopięcy do Komunii, tel. kom. 506-320-726.

■ Sprzedam w bardzo dobrym stanie rower dziecięcy dla dziecka w wieku od 6 do 9 lat, tel. kom. 692-832-411.

■ Sprzedam rowerek dziecinny metalowy z kółkami bocznymi, niezniszczony, cena 120, tel. kom. 601-321-360.

■ Rower górski, tel. kom. 606-324-556.

■ Sprzedam telewizor, tel. kom. 793-333-725.

■ Odstąpię kilka okien drewnianych, podwójnie szklonych, za niewielką cenę, tel. kom. 792-510-060.

■ Lampy świetlówki 15zł/szt, tel. kom. 500-594-399.

■ Betoniarka 80 lub zamienię na większą, tel. kom. 788-154-202.

■ Sprzedam akordeon Welt Neifer Royal Standard 120 basów, tel. kom. 601-249-221.

■ Konstrukcje tunelu 6/30 ocynk, tel. kom. 691-270-909.

praca

dam pracę

■ **Zatrudnię pracowników na budowę, tel. kom. 694-007-906.**

■ Zatrudnię pracowników do wylewek mixokretem z doświadczeniem, tel. kom. 515-509-911.

■ **Zatrudnię kierowców z kat. C+E, tel. (46) 816-66-67, tel. kom. 606-666-683.**

■ Zatrudnię uczniów do 18 roku w zawodzie murarz, Stryków, tel. kom. 603-872-901.

■ Zatrudnię kierowcę z prawem jazdy C+E, transport międzynarodowy, tel. kom. 500-022-265.

■ **Sprzedawczynię/ekspedientkę zatrudni hurtownia hydrauliczna, Łowicz ul. Klickiego 7.**

■ Zatrudnię kierowcę na weekendy do pizzerii, tel. kom. 726-418-807.

■ Zatrudnię na weekendy pomoc kucharza, tel. kom. 726-418-807.

■ Zatrudnię pizzera (bez doświadczenia), tel. kom. 726-418-807.

■ Zatrudnię pracownika w zawodzie cieśla-dekarz, okolice Zdun, tel. kom. 604-459-448.

■ **AVON - byłaś konsultantką, wróć, czekają super prezenty, tel. kom. 501-032-348.**

■ Zatrudnię do dociepleń i prac wykończeniowych, z doświadczeniem, tel. kom. 697-638-898, po 15:00.

■ Zatrudnię lagowacza, tel. kom. 604-500-826.

■ **AVON - zostań konsultantką, atrakcyjne prezenty i promocje, tel. kom. 501-032-348.**

■ Zlecę szycie zespołom chałupniczym, tel. kom. 604-500-826.

■ Zatrudnię pracownika do sklepu odzieżowego na targowicy miejskiej, tel. kom. 504-969-758.

■ Zatrudnię przy układaniu kostki brukowej z okolic Zdun, tel. kom. 725-710-267.

■ Zatrudnię szwaczki overlock, Głowno, tel. kom. 602-293-849.

■ Zatrudnię szwaczki, tel. kom. 500-243-325.

■ Zatrudnimy do pracy z klientem, bezpłatne szkolenia, także dla studentów, tel. kom. 697-477-233.

■ Salon fryzjerski nawiąże współpracę z kosmetyczką, tel. kom. 501-664-554, 692-453-094.

■ Zatrudnię fryzjera, tel. kom. 501-664-554.

■ Zatrudnię ekspedientki, do pracy, w sklepie spożywczym, w Łowiczu, tel. kom. 512-088-422.

■ Zatrudnię wykwalifikowanego fryzjera lub fryzjerkę do pracy w renomowanym salonie, możliwość wysokich zarobków, zapewniamy szkolenia w najlepszych akademiach fryzjerskich, tel. kom. 512-088-422.

■ Zatrudnię panią do pracy w kuchni (smacznie gotującą), w restauracji nad morzem, na sezon letni, zakwaterowanie na miejscu, tel. kom. 509-637-817.

■ **Zatrudnię montażystów do pracy na budowach i przy produkcji, tel. kom. 515-138-358.**

■ Zatrudnię tokarza, frezera, tel. kom. 602-249-683.

■ Zatrudnię księgową z doświadczeniem w prowadzeniu podatkowej księgi przychodów i rozchodów oraz znajomością przepisów prawa podatkowego, tel. (46) 830-35-10.

■ **Zatrudnię konstruktorów do biura projektowego, tel. kom. 515-138-358.**

■ Zatrudnię do dociepleń z doświadczeniem, tel. kom. 512-021-060.

■ Zatrudnię brukarzy, z doświadczeniem oraz operatora koparko-ładowarki lub koparki, tel. kom. 697-778-557.

■ Zatrudnię operatora koparki i koparko-ładowarki z doświadczeniem, tel. kom. 601-239-804.

■ Zatrudnię zootechnika lub osobę do przyuczenia na fermę loch, kontakt mailowy: fermawicie@wp.pl.

■ Firma Kosmetyczna. Różne możliwości, zarabianie, w zależności od stopnia zaangażowania, tel. (46) 838-35-03, tel. kom. 508-362-833.

■ Przyjmę do pracy kelnerkę na stałe oraz kelnerkę na weekendy do Oberży w Nieborowie, tel. kom. 501-608-061.

■ Zatrudnię kierowcę kategorii C+E, w ruchu międzynarodowym, tel. kom. 509-195-116.

■ Potrzebne szwaczki do kostiumów kąpielowych i dzianiny, tel. kom. 509-240-830.

■ Kucharz/kucharka, tel. kom. 880-903-422.

■ Zatrudnię osobę na weekendy w sklepie, tel. kom. 502-860-108.

■ Zatrudnię kierowcę na ciągnik siodłowy z naczepą, jazda po kraju, tel. kom. 605-094-165, 605-094-166.

■ Zatrudnię dekarza z doswiadczeniem, tel. kom. 782-161-051.

■ Zlecę szycie chałupnikom, praca od zaraz, pilne, tel. kom. 696-072-038.

■ Zatrudnię gipsiarzy do prac remontowo-budowlanych, z Łowicza, tel. kom. 602-717-207.

■ Firma zatrudni elektromontera, tel. kom. 604-238-322.

■ **Zatrudnię szwaczki, dzianina, Głowno, tel. (42) 710-73-31, tel. kom. 608-496-344;.**

■ Zatrudnię szwaczki do szycia spodni, tel. kom. 604-255-245.

■ **Zatrudnię hydraulika, pomoc hydraulika, tel. kom. 691-991-000.**

■ Zatrudnię pracowników na budowę, tel. kom. 693-652-229.

■ Tynkarzy do profili, przyjmę, tel. kom. 502-102-026.

■ **Zatrudnię murarzy (wykończenia), tel. kom. 601-662-944.**

■ Opiekunka do dziecka, tel. kom. 660-926-837.

■ **Firma dziewiarska w Łowiczu zatrudni dziewiarzy, tel. kom. 609-135-492.**

■ Zatrudnimy mobilnego doradcę klienta. Wymagane prawo jazdy kat. B własny samochód, atrakcyjny system wynagrodzeń. Placówka Bankowa w Głownie, tel. kontaktowe: 698-961-451, 604-110-232.

■ **Zatrudnię kierowcę w transporcie międzynarodowym, z uprawnieniami kat. C+E, tel. kom. 604-903-918.**

■ Zatrudnię kelnerkę do pracy w pizzerii, Łowicz, tel. kom. 660-733-348.

■ Zatrudnię operatora koparko-ładowarki (może być emeryt/rencista), tel. kom. 601-379-355.

■ **Mechanika samochodowego zatrudnię, Głowno, tel. (42) 719-29-37.**

■ Zlecę krojenie tkaniny, tel. kom. 509-571-801.

■ Opiekunowie Osób Starszych z niemieckim! Wyjazdy od zaraz!, tel. (42) 209-28-92.

■ Zatrudnimy kierowcę kat. C+E z doświadczeniem, umowa o pracę. Jazda po kraju. Rybno k. Sochaczewa, tel. kom. 505-101-729.

■ Restauracja w Łowiczu zatrudni KUCHARZA. CV na email: wakatyrestauracja@gmail.com, tel. kom. 508-647-118.

■ Restauracja w Łowiczu zatrudni PIZZERA. CV na email: wakatyrestauracja@gmail.com.

■ Zatrudnię kierowcę kat. C+E, + karta kierowcy, zagranica, tel. kom. 501-043-869.

■ **Osoby z lekkim stopniem niepełnosprawności z możliwością podjęcia pracy, przyjmę do pakowania kostiumów kąpielowych, tel. kom. 668-446-319.**

■ Stacja paliw zatrudni dyspozycyjną kobietę, tel. kom. 605-170-483.

■ Zatrudnię na agregat tynkarski, tel. kom. 533-264-633.

■ Zatrudnię tynkarza z umiejętnością dociepleń , tel. kom. 793-035-025.

■ Zatrudnię kierowcę na naczepę wywrotkę, tel. kom. 603-213-798.

■ Zatrudnię elektryków, tel. kom. 508-382-347.

■ Do pracy: Niemcy hotel, restauracja (0049)7672480390.

■ Zatrudnię spedytora z doświadczeniem w transporcie międzynarodowym i znajomością jęz. niemieckiego lub angielskiego, tel. kom. 608-059-817.

■ Zatrudnię mechanika samochodów ciężarowych, z doświadczeniem, tel. kom. 608-059-817.

■ Przyjmę pracownika do składanie maszyn, tel. kom. 797-986-876.

■ Zatrudnię tynkarza, tel. kom. 602-660-790.

■ Zatrudnię kierowcę kat. C+E w transporcie międzynarodowym, mile widziane doświadczenie, tel. kom. 509-638-007.

■ Zatrudnię do układania kostki brukowej, tel. kom. 607-677-933.

■ Szwaczki - dzianina, tel. kom. 501-671-060.

■ Zatrudnię kobietę do sklepu dziecięcego. Sprzedaż detal. i internetowa, doświadczenie, tel. kom. 784-443-244.

■ Zatrudnię osoby do wykończenia wnętrz, doświadczenie, tel. kom. 784-443-244.

■ Zatrudnię kierowcę C+E, kraj, tel. kom. 661-541-350, 601-069-699.

■ Zatrudnię sprzedawcę, Stryków, tel. kom. 508-495-902.

szukam pracy

■ **Niedrogie rozliczenia roczne, tel. kom. 508-191-628.**

■ Księgowość, płace, ZUS, tel. kom. 514-950-017.

■ Szwalnia przyjmie przeszycia, tel. kom. 606-636-128.

■ **Główny księgowy, certyfikat MF, FVAT, tel. kom. 664-973-140.**

■ Krojownia przyjmie krojenie, tel. kom. 781-515-449.

■ Młody, dyspozycyjny, uprawnienia koparko-ładowarki kat. 3, prawo jazdy B,C,T, technik ochrony II stopnia, tel. (46) 837-96-41, tel. kom. 510-143-430.

■ Dyspozycyjna, prawo jazdy kat. B, podejmę każdą pracę, oprócz towarzyskich, tel. kom. 723-641-228.

■ Młody, ambitny, pracowity szuka pracy jako kierowca kategorii B, uprawnienia elektryczne SPE, okolice Łowicza, tel. kom. 665-619-233.

■ Księgowa, płace, zus, kadry, tel. kom. 606-815-711.

■ Poszukuję pracy jako kierowca autobusu, z wszystkimi kategoriami, tel. kom. 513-491-379.

■ Mężczyzna lat 29 podejmie pilnie pracę, prawo jazdy kat. B, tel. kom. 530-179-090.

usługi wideo

■ **Cyfrowe wideofilmowanie, fotografowanie, full HD, Blue-ray, tel. 46/837-94-85, tel. kom. 608-484-079.**

■ Wideofilmowanie cyfrowe, obróbka komputerowa, Blue-ray- tanio, tel. kom. 606-852-557.

■ Wideofilmowanie, fotografia, tel. kom. 600-447-843.

■ Stara Warszawa - śluby, imprezy, video filmowanie, obróbka komputerowa, tel. kom. 600-608-150.

■ Foto-video, tel. kom. 604-330-036.

■ Fotokadr, usługi fotograficzne tanio i profesjonalnie, tel. kom. 604-805-463.

■ Śluby, wesela, chrzty, komunie, plener, zdjęcia studyjne, tel. kom. 512-840-400.

■ NAK Studio Films- firma z długoletnia tradycją, z nowymi technologiami HD, zaprasza, tel. kom. 889-910-129.

■ Fotografia: śluby, wesela, chrzty, komunie - plener, studio, tel. kom. 534-835-280.

■ Studio video Kroton, DVD, HD, zdjęcia, tel. (46) 837-47-48, tel. kom. 504-057-550.

■ **Profesjonalna fotografia ślubna: www.fotoslomski.pl, tel. kom. 606-630-448.**

■ Wideofilmowanie, zdjęcia, doświadczenie, tel. kom. 608-475-473.

■ Fotoreportaże ślubne, tel. kom. 698-129-195.

■ **Wideofilmowanie, tel. kom. 600-287-992.**

■ Studio Master - obsługa filmowa imprez okolicznościowych (wesela, śluby itp.), doświadczenie, tel. kom. 606-506-609.

■ **Profesjonalna fotografia ślubna www.macromagic.pl, tel. kom. 608-372-976.**

■ Fotografia- Rafał Gronecki www. reportazfoto.pl, kontakt@reportazfoto.pl, tel. kom. 787-874-151.

remontowo-budowlane

usługi

■ Glazura, terakota, malowanie. Tanio i solidnie, tel. kom. 600-488-382.

■ **Ciesielstwo-dekarstwo, tel. kom. 508-155-289.**

Podziękowanie

Pragnę skierować serdeczne podziękowania do wszystkich, którzy pamiętali o moim jubileuszu 100-lecia urodzin i na ich ręce złożyć staropolskie

Bóg zapłać!

- Prezesowi Rady Ministrów RP
- Władzom samorządowym Gminy Łowicz - Panu Andrzejowi Barylskiemu
- Prezesowi Kasy Rolniczego Ubezpieczenia Społecznego
- Ochotniczej Straży Pożarnej w Karsznicach Dużych
- Państwu dr Kasi i Maciejowi Pawłowskim
- Sąsiadom z Klewkowa
- Znajomym...

Jan Gromek z rodziną

201031

■ Tynki wewnętrzne, zewnętrzne, tel. kom. 516-131-973.

■ Murarstwo i tynkowanie, tel. kom. 668-489-577.

■ Budowa domów, budynków gospodarczych, przeróbki, rozbiórki itp, montaż ogrodzeń, tel. kom. 785-333-971.

■ **Wylewki agregatem, tel. kom. 511-440-509.**

■ Wylewki agregatem, tel. kom. 511-440-509.

■ Usługi remontowe, gipsowanie, malowanie, tel. kom. 602-383-118.

■ Kanałowe docieplanie budynków granulatem styropianowym; kondygnacja: 900 zł, tel. kom. 602-570-424.

■ Remonty, gipsy, płytki, malowanie, poddasza, tel. kom. 697-693-636.

■ Układanie kostki brukowej, tanio, tel. kom. 667-837-817.

■ **Układanie kostki brukowej, tel. kom. 508-286-519.**

■ **Układanie kostki brukowej, tel. kom. 697-116-271.**

■ Dachy, pokrycia dachowe, konstrukcje, obróbki, tel. kom. 609-846-316.

■ Glazurnictwo, gładzie, malowanie, panele, tel. kom. 601-650-795.

■ Montaż i sprzedaż pokryć dachowych, tel. kom. 508-213-801.

■ **Ogrodzenia, bramy, balustrady, produkcja, montaż, tel. kom. 506-771-822.**

■ Pokrycia dachowe, więźby, tel. kom. 790-403-988.

■ Docieplanie budynków, gładzie, malowanie, płyty k/g, panele podłogowe i ścienne, glazura, terakota, tel. kom. 607-343-338.

■ Tynki, tel. kom. 503-077-863.

■ Profesjonalny montaż: drzwi, paneli, deska barlinecka, klejona na ogrzewanie podłogowe. Pomiary, doradztwo, rachunki, tel. kom. 500-820-055, 500-395-977.

■ Tynki maszynowe, wylewki, tanio, solidnie, tel. kom. 604-144-668.

REKLAMA

Firma SYNTEX
oferuje:
USŁUGI naprawy elektroniki maszyn skarpetkowych
oraz
USŁUGI warsztatu mechanicznego
▪ toczenie ▪ frezowanie
▪ ostrzenie
tel. 517-039-123
199008

P.P.H. BLIZPOL
Krzysztof Bliźniewski
Łowicz, ul. Blich 20
46/837-48-72, 501-788-225
e-mail: biuro@blizpol.pl
CZYNNE:
pn.-pt. 8-16
sob. 10-14
Zapraszamy
Oferujemy:
znicze z wymiennym wkładem
znicze zalewane
wkłady parafinowe i olejowe
NISKIE CENY !!!
201601

Agencja Ochrony
ZATRUDNI PRACOWNIKÓW
do ochrony na terenie Ożarowa Mazowieckiego
ATRAKCYJNE WYNAGRODZENIE
Tel. 691-737-741
lub 22-853-05-05
200974

PGE Dystrybucja S.A. Oddział Łódź-Teren Rejon Energetyczny Łowicz
informuje, że ze względu na przeprowadzane prace eksploatacyjne
NASTĄPIĄ PRZERWY W DOSTAWIE ENERGII ELEKTRYCZNEJ
dla niżej wymienionych miejscowości:

data	w godz.	miejscowość
10.04.2012r.	8:00-13:00	Karolew 1 i 3.
10 i 11.04.2012r.	8:00-15:00	Gogolin Północny.
11.04.2012r.	8:00-15:00	Bolimowska Wieś, Stanisławów Kolonia, Bolimów Przepompownia.
11 i 12.04.2012r.	8:00-15:00	Bolimowska Kolonia 3, Bolimów GS.
11-13.04.2012r.	8:00-15:00	Bolimowska Kolonia 1 i 2.

Informacje o wyżej wymienionych przerwach można uzyskać pod nr tel. 991
Dodatkowo informacje o wyłączeniach znajdują się na stronie internetowej: www.zelt.pl
155480

DOTACJE NA KOLEKTORY SŁONECZNE
45% z NFOŚiGW
Ciepła woda za DARMO!!!
(Możliwość wspomagania centralnego ogrzewania)
5 lat gwarancji
ZAŁATWIAMY WSZYSKIE FORMALNOŚCI
NIE PRZEGAP SWOJEJ SZANSY !!!
eko-watt
tel. 600 254 255 / 46 831 00 22
e-mail: dotacje@eko-watt.pl
www.eko-watt.pl
201246

■ Profesjonalne układanie i cyklinowanie parkietów (bezpyłowe), tel. kom. 505-072-638.

■ Kominki: profesjonalny montaż, tel. kom. 608-101-676.

■ Kominki z płaszczem wodnym. Profesjonalny montaż, tel. kom. 608-101-676.

■ Kominy: montaż i wykonanie wkładów kominowych ze stali kwasoodpornej i żaroodpornej, tel. kom. 608-101-676.

■ Docieplenia budynków, elewacje zewnętrzne, glazura, terakota, adaptacja poddaszy, kompleksowe wykończenia wnętrz, faktury VAT, tel. kom. 606-737-576.

■ Stolarstwo, schody, tel. kom. 607-789-345.

■ Tynki gipsowe, agregatem - solidnie, tel. kom. 502-370-226.

■ Tynki tradycyjne, maszynowe, gładkie, wylewki agregatem, super, tel. kom. 514-142-855.

■ Ogrodzenia betonowe - produkcja, transport, montaż, tel. kom. 784-043-952.

■ Tynki tradycyjne, z piaskiem kwarcowym, wylewki, solidnie, tel. kom. 501-931-961.

■ Bramy przesuwne, ogrodzenia, siatka ogrodzeniowa, montaż, tel. kom. 503-572-046.

■ Cyklinowanie, układanie parkietu, tel. kom. 668-750-437.

■ Docieplenia budynków, tynk strukturalny, tel. kom. 507-458-670.

■ Cyklinowanie, montaż schodów i podłóg, tel. (46) 838-31-57, tel. kom. 502-321-194.

■ Tynki maszynowe: cementowo-wapienne, gipsowe, docieplenia budynków, ocieplenia poddaszy, zabudowa karton-gips, gładzie agregatem natryskowe/polimerowe, wykonywanie kompleksowych usług budowlano-remontowych, faktury, tel. kom. 505-102-406.

■ Cyklinowanie bezpyłowe nowymi maszynami 220 V, układanie parkietu, mozaiki, tel. kom. 697-892-966.

■ Malowanie agregatem malarskim, FVAT, tel. kom. 692-382-852.

■ Przystępne ceny, solidne, fachowe wykończenia wnętrz (glazura, terakota, gipsy, malowanie). Docieplanie budynków, murowanie, tynki, klinkier, itp., tel. (46) 837-13-91, tel. kom. 793-035-025.

■ Dachy, blachodachówka, podbitka, termozgrzewalna, tel. kom. 515-236-149.

■ Firma murarsko- tynkarska rozbiórki, remonty, murowanie z klinkieru, FVAT, tel. kom. 692-382-852.

■ Wykonujemy ogrodzenia, fundamenty, klinkiery, bloczek ozdobny, siatki itp., tel. kom. 796-497-762.

■ Wylewki agregatem, tel. kom. 531-402-222.

■ Firma budowlana zaprasza do współpracy hydraulików, tel. kom. 531-402-222.

■ Malowanie, tapetowanie, płyty k/g, gładzie, sufity podwieszanie, adaptacja poddaszy, panele, glazura, terakota, tel. kom. 693-824-684.

■ Wylewki agregatem, solidnie, tel. kom. 604-727-951.

■ Glazura, terakota, wykończenia wnętrz, tel. kom. 500-220-832.

■ Cyklinowanie, lakierowanie schodów, tel. kom. 607-090-260.

■ Układanie parkietu, cyklinowanie z polerowaniem podłóg drewnianych, lakierowanie, schody, tel. kom. 607-090-260.

■ Gipsy, glazura, terakota, malowanie, prace remontowe - wykonam, tel. kom. 516-153-870.

■ Rynny metalowe różne kolory, parapety metalowe (złoty dąb), dachy kompleksowo, podbitki, tel. kom. 692-817-156.

■ Cyklinowanie, układanie, tel. kom. 501-249-461.

■ Wykończenia wnętrz, glazura, terakota, gipsowanie, malowanie itp., tel. kom. 783-254-875.

■ Malowanie, gipsowanie, płyty k/g, glazura, terakota. Tanio!, tel. kom. 668-181-142.

■ Kominki: budowa, montaż, serwis, ogrzewanie domów, tel. (46) 837-84-92, tel. kom. 602-282-415.

■ Remonty, kompleksowo, tel. (46) 837-84-92, tel. kom. 602-282-415.

■ Usługi remontowe, wykończenia wnętrz, glazura, terakota, docieplanie budynków, tel. kom. 880-542-743.

■ Docieplenia budynków i domów jednoorodzinnych, gipsowanie, malowanie ścian, podbitki i panele, tel. kom. 534-198-122.

■ Docieplenia, tel. kom. 606-428-162.

■ Remonty kompleksowe, tel. (46) 839-62-30, tel. kom. 606-428-162.

■ Brukarstwo kompleksowe, tel. kom. 604-413-669.

■ Gładź, malowanie, glazura, terakota, wykańczanie wnętrz, tel. (46) 837-10-33, tel. kom. 609-541-373.

■ Kompleksowe wykończenia wnętrz od A do Z, adaptacja poddaszy, tel. kom. 602-717-207.

■ Glazura, terakota, tel. kom. 602-717-207.

■ Usługi remontowo-budowlane od A do Z, tel. kom. 667-941-359.

■ Docieplanie, przebudowy poddaszy, sufity podwieszane i malowanie, tel. kom. 608-380-169.

■ Brukarstwo - solidnie, tel. kom. 501-584-246.

■ Ogrodzenia betonowe, metalowe, klinkier, wiaty- montaż, tel. kom. 505-700-777.

■ Bramy, balustrady, konstrukcje stalowe, tanio, tel. kom. 785-350-294.

■ Układanie kostki brukowej i granitowej, tel. kom. 695-384-425.

■ Remonty mieszkań, przeróbki elektryczne i hydrauliczne, malowanie, gipsowanie, glazura, terakota, sufity podwieszane, docieplenia poddaszy, tel. kom. 605-233-844.

■ Kominki - budowa, montaż, ogrzewanie domów, tel. (46) 837-44-35, tel. kom. 600-294-318.

■ Usługi ogólno-budowlane: budowy domów, budynków gospodarczych i ogrodzeń, wolne terminy, tel. kom. 691-736-552.

■ Usługi remontowo-budowlane, tel. kom. 667-993-029.

■ Balustrady oraz wyroby ze stali kwasoodpornej, tel. kom. 509-112-148.

■ Gładzie, malowanie, zabudowy K/G, tel. kom. 796-689-987.

■ Docieplanie budynków, poddaszy, tel. kom. 516-061-848.

■ Ogrodzenia klinkierowe, kostka brukowa, tel. kom. 516-061-848.

■ Glazura, terakota, gładzie, panele itp., tel. kom. 508-313-799.

■ Remonty łazienek, wykończenia wnętrz, tapetowanie, tel. kom. 604-199-840.

■ Usługi remontowo-budowlane, budowa domów jednorodzinnych, budynków inwentarskich, ogrodzenia klinkierowe, kominy klinkierowe, tel. (46) 838-13-11, po 20.00, tel. kom. 607-817-492.

■ Docieplanie budynków, solidnie, tanio, tel. kom. 721-561-183.

■ Tynki agregatem i tradycyjne, docieplenia budynków i poddaszy, remonty, tel. kom. 607-343-357.

■ Usługi koparko-ładowarką, okolice Łyszkowic, tel. kom. 726-531-606.

■ Docieplenia budynków, tel. kom. 603-452-605.

■ Montaż więźby, krycie, podbitka dachowa, usuwanie azbestu, tel. kom. 694-470-514.

■ Sprzedaż i montaż pokryć dachowych. Docieplenia budynków, tel. kom. 507-056-578.

■ Dachy, podbitki, tel. kom. 785-534-988.

■ Wykonam tynki cementowo-wapienno-kwarcowe, tel. kom. 607-385-722.

REKLAMA

Gminna Spółdzielnia „SCh" w Łowiczu
uprzejmie informuje, że
w dniu 12.04.2012 r. o godz. 10⁰⁰ w I-szym terminie i o godz. 10³⁰ w II-gim terminie
w biurze Spółdzielni w Łowiczu przy ul. Katarzynów 49 odbędzie się
Zebranie Grupy Członkowskiej Gminnej Spółdzielni „SCh" w Łowiczu.

Porządek posiedzenia:
1. Otwarcie, wybór przewodniczącego zebrania, uchwalenie porządku i regulaminu obrad.
2. Przyjęcie protokółu poprzedniego zebrania.
3. Sprawozdanie Zarządu z działalności Spółdzielni za rok 2011 wraz z informacją o realizacji wniosków zgłoszonych na poprzednim zebraniu oraz zamierzeniach na 2012 rok.
4. Sprawozdanie Rady Nadzorczej z pracy w 2011 roku.
5. Dyskusja i podjęcie wniosków.

Zarząd Spółdzielni

200873

NAGROBKI GRANITOWE
SOLIDNE WYKONANIE
116 WZORÓW NA PLACU
TEL.46-811-21-77
KOMÓRKA 883-04-69-93
17 Km od Łowicza
Ceny od 1720 zł do 11000 zł

198480

ZATRUDNIĘ doświadczonego KIEROWCĘ TIR
NA TRANSPORT MIĘDZYNARODOWY
▪ prawo jazdy kat. C+E
▪ świadectwo kwalifikacyjne
tel. 695 167 437

199053

SKLEP wędkarsko-zoologiczny
ZAPRASZA HOBBY
Łowicz, ul. Bolimowska 14/18 b nr 1
duży wybór ryb akwariowych
ŚWIEŻE ŻYWE PRZYNĘTY

196833

■ Układanie kostki brukowej, w korzystnej cenie, szybko, solidnie, fachowe doradztwo, tel. kom. 661-937-398.

■ Cyklinowanie bezpyłowe, układanie podłóg, tel. kom. 509-807-319.

■ DACHY kompleksowo: konstrukcje, pokrycia, obróbki, podbitki. Dojazd do klienta i wycena gratis, tel. kom. 600-150-162.

■ Usługi koparko-ładowarką, tel. kom. 604-154-674.

■ Malowanie, gładź, hydraulika, tel. kom. 515-830-969.

■ Kompleksowe wykończenia wnętrz, glazura, terakota, gipsy, panele, malowanie, g-k, docieplanie, klinkier, tel. kom. 664-254-946.

■ Kierownik budowy, doradzi, tel. kom. 501-504-407.

■ Układanie kostki brukowej, granitowej, tel. kom. 501-782-451.

■ Glazura, terakota, gipsowanie, malowanie www.olbud.lowicz.pl, tel. kom. 784-464-959.

■ Docieplenia budynków, tel. kom. 784-464-959.

■ Usługi remontowo-budowlane, kompleksowe wykończenie wnętrz, tel. kom. 502-111-330.

■ Docieplanie budynków, wykończenia wnętrz, malowanie, gipsy, zabudowa poddaszy, tel. kom. 505-024-964.

■ Usługi stolarskie, wykonam schody, drzwi, poddasza itp., tel. kom. 662-628-255, Jamno 8.

■ Budowanie domów, budynków gospodarczych, tynkowanie, docieplenia, FVAT, tel. kom. 791-966-970.

■ Gipsowanie, malowanie, panele podłogowe, tanio i solidnie, tel. kom. 664-712-854.

■ REM-AREX wynajem rusztowań, tel. kom. 782-456-560.

■ Docieplenia budynków, niskie ceny, tel. kom. 600-917-292;, 507-431-463.

■ Dachy kompletne, nowe i stare, rozbudówki, wykonam solidnie i tanio, tel. kom. 725-919-624.

■ Usługi remontowo-budowlane, tel. kom. 667-189-382.

■ Układanie glazury, terakoty, gładzie gipsowe, malowanie, montaż płyt karton-gips, tel. kom. 698-261-843.

■ Docieplanie budynków, tel. kom. 880-542-743.

■ Usługi koparko-ładowarką, wykopy, prace ziemne, tel. kom. 880-350-450.

■ Malowanie, gipsowanie, płyta k/g, panele podłogowe, glazura, terakota, tel. kom. 790-329-790.

■ Usługi wykończeniowe, malowanie, gładź, montaż płyt g/k, sufity podwieszane, glazura, terakota, panele, adaptacja poddaszy, tel. kom. 693-138-503.

■ Montaż ogrodzeń betonowych, siatki i płotki metalowe, tel. kom. 781-606-219.

■ Budowa domów, remonty, karton-gips, glazura, układanie kostki, tel. kom. 512-924-857.

■ Glazura, terakota, malowanie, wykończenie, tel. kom. 691-645-784.

■ Pokrycia dachowe, konstrukcje, orynnowanie, podbitki, poprawki dekarskie, firma Rymi, tel. kom. 782-161-051.

■ Ogrodzenia z klinkieru i siatki, tel. kom. 787-348-267.

■ Remonty, wykończenia wnętrz, tel. kom. 698-068-889.

■ Remonty mieszkań, tel. kom. 697-529-156.

■ Ogrodzenia, tel. kom. 665-829-247.

■ Malowanie, gipsowanie, czysto, solidnie, tanio, tel. kom. 519-572-114.

■ Tynki, tel. kom. 694-941-276.

■ Usługi remontowo-budowlane, ścianki gipsowe, sufity, gładzie, tynki, sztablatury, malowanie tradycyjne, malowanie farbami Para I K-81, tapetowanie, glazura, terakota i inne prace wykończeniowe. Faktura VAT, tel. kom. 692-638-648.

■ Docieplenia, tel. kom. 694-941-276.

■ Odwodnienia budynków, tel. kom. 694-941-276.

■ Glazura, terakota, malowanie, panele, zabudowy gipsowo-kartonowe, sufity, ścianki, tynki mozaikowe, kamień dekoracyjny, adaptacja poddaszy, przeróbki elektryczne, tel. kom. 600-225-256.

■ Firma FBS-Tynk wykonuje: tynki maszynowe, gipsowe i cementowo-wapienne oraz posadzki (z mixokreta), tel. kom. 502-452-907.

■ Budowa domów jednorodzinnych, gospodarczych; docieplenia, tel. kom. 794-230-700.

■ Malowanie, tapetowanie, gładź, płyty g/k, glazura, tel. kom. 608-685-867.

■ Domy od podstaw, docieplenia, tel. kom. 510-516-003.

■ Glazura, terakota, adaptacja poddaszy, sufity, ścianki, tynki mozaikowe, kamień dekoracyjny, gładź, malowanie, szafy, pawlacze, schody. Wymiana okien i drzwi, tel. kom. 605-562-651.

■ Gipsy, malowanie, płytki, zabudowa k/g, poddasza, tel. kom. 608-372-976.

■ Glazura, terakota, gładzie, panele itp., tel. kom. 508-313-799.

■ Stawianie ogrodzeń klinkierowych, tel. kom. 511-337-768.

■ Budowa, przebudowa, remonty budynków gospodarczych oraz usługi ogólnobudowlane, tel. kom. 509-171-392.

■ Kompleksowe wykończenia wnętrz, tel. kom. 510-021-864.

■ Remonty, adaptacje, tel. kom. 607-196-356.

■ Remonty profesjonalnie, tel. kom. 691-774-281.

■ Usługi minikoparką, kucie młotem hydraulicznym, www.da-go.eu, tel. kom. 510-281-163.

■ Dachy od A-Z, tel. kom. 785-534-988.

■ Docieplanie, malowanie, tynk akrylowy, mozaikowy, tel. kom. 698-054-645.

■ Docieplenia budynków, konkurencyjne ceny, tel. kom. 726-257-088.

■ Profesjonalne malowanie dachów i elewacji, tel. kom. 693-538-433.

■ Dachy: wymiana, naprawa itp, tel. kom. 607-610-786.

■ Remonty, wykończenia wnętrz, duże doświadczenie, tel. kom. 509-171-392.

■ Usługi wykończeniowe, malowanie, gładzie, montaż płyt k/g, sufity podwieszane, drobne i duże remonty, tel. kom. 533-051-013.

■ Firma Piotr-Bud: ocieplanie elewacji, glazura, terakota, adaptacja poddaszy, tel. kom. 602-814-481, 502-768-201.

■ DACHY - montaż podbitki dachowej, montaż i wymiana rynien, smarowanie dachów, tel. kom. 692-589-209, 515-581-393.

■ Tartak obwoźny, spalinowy, tel. kom. 510-988-154.

■ Dachy: konstrukcje, pokrycia, naprawy, konserwacje, tel. (46) 839-18-37, tel. kom. 609-227-348.

■ Remonty kompleksowo, tel. kom. 600-614-490.

■ Usługi minikoparką, wykopy fundamentowe pod domy, garaże, ogrodzenia; usługi wod-kan, skarpowanie terenu, tel. kom. 693-944-055.

sprzedaż

■ Producent! Siatki, słupki, bramy, balustrady, usługa montażu, tel. kom. 500-371-161.

■ Pustaki „Solbet", 200 szt., tel. kom. 693-555-904.

■ Sprzedam siatkę ogrodzeniową, ocynkowaną; bramy; słupki i kontenery budowlane, tel. kom. 501-074-060.

■ Stemple budowlane, tel. 609-165-855.

■ Stemple budowlane, tel. 603-653-008.

■ Malowanie mieszkań - tanio, tel. kom. 888-208-860.

■ Wełna mineralna 5 rolek, grubość 15 cm firmy Rockwool, tanio, tel. kom. 504-013-532.

■ Stemple budowlane, tel. 501-648-831.

■ Sprzedaż cegła Max, ok. 600 szt. luzem, 1.95 zł./sztuka, tel. kom. 698-097-776.

■ Sprzedam pustaki stropowe Teriva, tel. (42) 719-25-58, po 16.00.

■ Betoniarki, części, remonty, rusztowania, tel. kom. 603-072-751.

■ Oddam gruz, tel. kom. 662-611-189.

■ Stemple budowlane, tel. kom. 886-397-434.

■ Stemple budowlane, tel. kom. 608-703-778.

■ Stemple budowlane 2,5-2,70 m, 4 zł/szt., tel. kom. 796-953-999.

■ Stemple budowlane, supores, tel. kom. 506-156-005.

usługi instalacyjne

■ Usługi hydrauliczne, tel. kom. 508-862-015.

■ Instalacje elektryczne: nowe, przeróbki, tel. kom. 696-081-582.

■ Rolety dzień-noc, rzymskie, do okien dachowych, żaluzje drewniane i aluminiowe, plisy, vertikale, moskitiery do okien i drzwi. Vesal ul. Ikara 10, www.vesal.pl, tel. (046) 837-44-25.

■ Hydraulik, wszystkie technologie, tel. kom. 608-101-676.

■ Montaż anten satelitarnych, ustawianie przy pomocy profesjonalnego miernika, tel. kom. 609-700-765.

■ Usługi hydrauliczne, instalacje C.O., wodno-kanalizacyjne, przyłącza wod-kan, przydomowe oczyszczalnie ścieków, tel. kom. 508-532-432, 506-991-320.

■ Przyłącza, elektroinstalacje, pomiary, odgromówka, automatyka budynkowa EIB/KNX, wideo-domofony, RTV-Sat, komputerowe, bramonapędy, alarmy, kamery; naprawy, konserwacja, przeglądy, odbiory, uprawnienia, VAT, el-arm@o2.pl, tel. kom. 601-303-858.

■ Elektryk, tel. kom. 501-129-686.

■ Montaż instalacji grzewczych, wodnych z rur stalowych, miedzianych, tworzyw sztucznych. Szybko, tanio, tel. kom. 508-454-366.

■ Hydraulika, tel. kom. 608-263-951.

■ Usługi hydrauliczne, tel. kom. 515-838-888.

■ Vertal - żaluzje poziome, pionowe, rolety materiałowe i antywłamaniowe, siatki przeciw owadom. Produkcja, montaż, tel. kom. 602-736-692, 512-342-751.

■ Montaż instalacji elektrycznych, przeróbki, remonty, pomiary elektryczne, przyłącza WLZ, tel. kom. 534-198-122.

■ Instalacje, przeróbki elektryczne, tel. kom. 509-838-364.

■ Anteny montaż TVSAT, KM Instal, solidnie, profesjonalnym sprzętem, tel. kom. 608-145-585.

■ DVB-T, Cyfrowy Polsat, Cyfra +, N, telewizja na kartę. KM Instal, profesjonalnie, tel. kom. 608-145-585.

■ Elektryk 1000 zł/dom wtyczka.za.pl, tel. kom. 608-145-585.

■ Oświetlenie za darmo, tel. kom. 608-145-585.

■ Tanie usługi hydrauliczne, tel. kom. 532-565-026.

■ Czyszczenie chemiczne z kamienia: kotłów, wymienników ciepła, instalacji C.O., klimatyzatorów, itp, tel. kom. 515-385-812.

■ Usługi hydrauliczne, tel. kom. 691-991-000.

■ Wykonam instalacje elektryczne, przyłącza elektryczne, domki inteligentne, tel. kom. 506-992-075.

■ Usługi hydrauliczne, tel. kom. 784-006-861.

■ Usługi elektro-instalatorskie, instalacje, modernizacja, naprawa, tel. kom. 517-840-371.

■ Usługi hydrauliczne, kompleksowo, przeciski podziemne, przyłącza wod.-kan., usługi koparko-ładowarką, tel. (46) 838-75-53, tel. kom. 601-379-355.

■ Inteligentne instalacje elektryczne, alarmowe, sygnalizacji pożaru, kontrola dostępu, monitoring, uprawnienia budowlane, tel. kom. 607-966-333.

■ Usługi elektryczne, tel. kom. 609-466-990.

usługi inne

■ Przeprowadzki, transport, FVAT, tel. kom. 695-885-953.

■ Masz problem z komputerem: zadzwoń. Fachowo. Szybko. Tanio!, tel. kom. 504-070-837.

■ Zespół muzyczny. Muzyka 100% na żywo. www.hocus-pocus.pl, tel. kom. 608-433-199.

■ Zespół, Wokalistka, Najtaniej, tel. kom. 503-746-892.

■ Ścinanie drzew niebezpiecznych, oczyszczanie terenu, powiat łowicki, tel. kom. 604-891-092.

■ Zespół muzyczny, wesela, tel. kom. 607-992-169, 601-854-670.

■ Dekoracja sal weselnych (pokrowce, obrusy w komplecie), tel. kom. 693-776-474.

■ Przeprowadzki, transport, tel. kom. 664-013-145.

■ Zespół muzyczny, wesela, bale, studniówki, tel. kom. 514-895-308.

■ Śluby: czarne Audi Q7; www.slubyq7.republika.pl, tel. kom. 790-699-445.

■ Zespół - wesela, tel. kom. 606-632-267.

■ Przeprowadzki, tel. kom. 605-303-836.

■ Koparka gąsiennicowa, koparko-ładowarka (z młotami), wszelkie prace ziemne, rozbiórkowe, usługi wywrotką, tel. kom. 693-565-564.

■ Śluby: VW Passat, Garbus, udekorowanie, tel. kom. 500-371-161.

■ Samochód weselny BMW E-90, seria 3, kolor jasny-morski, tanio, tel. kom. 608-652-331.

■ Pranie dywanów i tapicerki meblowo-samochodowej w zakładzie i u klienta, tel. kom. 501-431-978.

■ Rolety zewnętrzne- montaż sterowań elektrycznych i radiowych do istniejących rolet. Vesal, tel. (46) 837-44-25.

■ Rolety, verticale- wymiana materiałów. Vesal, tel. (46) 837-44-25.

■ Zespół, wesela, tel. kom. 696-315-910.

■ Zespół muzyczny „Rytm". Filmy na You Tubie, tel. kom. 695-761-385.

■ Usługi geodezyjne, tel. kom. 725-672-394.

■ PIT-y, rozliczanie, tel. kom. 793-020-943.

■ Meble na wymiar, kuchnie itp (przeróbki), dowóz gratis, tel. kom. 889-474-502.

■ Kamaz: przewóz piasku, żwiru, ziemi, tel. kom. 601-630-882.

■ Usługi projektowo-kosztorysowe, nadzory, tel. kom. 509-299-685;, 509-299-676.

■ Naprawa oraz sprzedaż skuterów, motocykli, rowerów; możliwy odbiór od klienta, tel. (46)837-34-86, tel. kom. 604-634-423.

■ Wykopy mini-koparką, fundamenty, wodociągi, kanalizacje, kucie młotem, tel. kom. 505-928-735.

■ Aż 5.000 zł pożyczki, szybko, na jasnych zasadach i bez zbędnych formalności. Provident: 600-400-295; 7 dni w tygodniu 7:00-21:00.

■ Zabytkowym, białym lub złotym Rolls-Roycem z lat 70' do ślubu, wolne terminy, tel. kom. 508-944-001.

■ Profesjonalna wycinka drzew, tel. kom. 519-671-356.

■ Koszenie i zakładanie trawników, tel. kom. 519-671-356.

■ Zespół muzyczny, tel. kom. 693-754-349.

■ Sprzątanie domów, mycie okien, tel. kom. 725-198-720.

■ Fryzjer domowy damsko-męski, tel. kom. 725-198-720.

■ Usługi koparko-ładowarką, przewóz piasku, żwiru, ziemi, tel. kom. 604-285-326.

■ Tani przewóz „BUS-em", 9-osobowym, na każdą potrzebę, tel. kom. 603-709-302.

■ Odnowiona wanna w 24 h. Zadzwoń!, tel. kom. 669-203-871.

■ Projektowanie wnętrz, tel. kom. 604-273-670.

■ Usługi rębakiem, rozdrabnianie gałęzi, przycinka drzew i inne prace przycinkowe, zrębka opałowa, tel. kom. 606-370-008.

■ Rafał - lakiernik samochodowy, niedrogo, dokładnie, tel. kom. 662-904-176.

■ Pomogą przy rozliczeniu rocznym, tel. kom. 665-752-680.

■ Zespół Diwers, wesela, bale, tel. kom. 661-323-807.

■ Odnawianie wanien, tel. kom. 600-979-826.

■ Wycinka drzew, usługi podnośnikami koszowymi 30 m, tel. kom. 668-591-725.

■ Na zamówienie: bramy, ogrodzenia, drzwi garażowe, z montażem, tel. kom. 505-928-735.

■ Wywóz gruzu, śmieci, tanio, tel. kom. 787-527-060.

■ Malowanie obór, dezynsekcja (muchy, wołek zbożowy), deratyzacja, dezynfekcja , tel. (44) 725-02-95, tel. kom. 504-171-191.

■ Dekoracje sal weselnych, materiałowo-kwiatowe, podświetlane, WARDART, tel. kom. 886-328-694.

■ Saksofonista, tel. kom. 692-101-989.

■ Śluby Kabrioletem, srebrny Mercedes CLK, tel. kom. 516-755-753.

■ Zespół muzyczny For-Rent, tel. kom. 509-766-163.

■ Usługi transportowe sam. wywrotkami, tel. kom. 604-634-249.

■ Pielęgnacja i renowacja trawników, tel. kom. 608-383-453.

■ Cięcie drzew niebezpiecznych, konkurencyjne ceny, tel. kom. 782-718-483.

■ Prace w ogrodzie, tel. kom. 605-350-355.

■ Geodezja- pełen zakres, www.bestgeodezja.pl, tel. (46) 830-00-16, tel. kom. 607-517-616.

■ Drobne naprawy, usługi stolarskie u klienta, tel. kom. 607-385-851.

■ Nowo otwarty sklep jubilerski zaprasza na zakupy upominków. Naprawa, grawerowanie, skup srebra i złota. Łowicz, ul. Stanisławskiego 9. Ceny producenta..

■ Transport żwiru, piasku, pospółki, tel. kom. 605-523-886.

■ Transport, piasek, pospółka, tel. (46) 837-06-19, tel. kom. 602-471-796.

■ Wróżby, tel. kom. 881-555-133.

■ DJ; Wodzirej poprowadzi niezapomniane: wesela, poprawiny, 18-nastki, imprezy firmowe i okolicznościowe, tel. kom. 503-399-196.

■ Usługi koparko-ładowarką, Głowno, tel. kom. 609-178-680.

■ Śluby limuzyną, tel. kom. 604-344-609.

■ DJ, akordeon: wesela, chrzciny, komunie; tanio, tel. kom. 880-098-537.

■ Pielęgnacja trawników, wykonywanie ogrodów, tel. kom. 604-727-412.

■ Zespół muzyczny: wesela, komunie itp, tel. kom. 609-037-343.

■ Piach,żwir, ziemia, żużel, tel. kom. 607-168-196.

■ Piach,żwir, ziemia, żużel, tel. kom. 501-506-770.

■ Zespół muzyczny, tel. kom. 667-468-883.

■ Pogotowie komputerowe, serwis, naprawa, instalowanie oprogramowania, konfig. internetu. Dojazd, tel. kom. 606-238-818, www.improfessional.pl.

■ Opieka + kompleksowe sprzątanie domów i mieszkań, tel. kom. 662-624-759.

■ Tartak przewoźny, cięcie do 14 metrów, tel. kom. 512-907-059.

■ Śluby - Chrysler, nowy model, dekoracja gratis, tel. kom. 728-348-420.

■ Usługa koparki, koparko-ładowarki, kopanie stawów, sprzedaż piachu, żwiru, ziemi i kruszywa, tel. kom. 500-237-778, 505-661-088.

■ Dekoracja sal weselnych i kościołów, tel. (46) 837-95-67, tel. kom. 512-250-166.

■ Tartak obwoźny, spalinowy, tel. kom. 510-988-154.

■ Mega szybki internet do 80 MB/s, tel. kom. 501-296-991.

■ Naprawa telewizorów, tel. kom. 728-227-030.

■ Naprawa sprzętu AGD, tel. kom. 510-158-880.

■ Orkiestra lub DJ na wesele, tel. kom. 889-249-910.

■ Naprawa sprzętu AGD, tel. kom. 691-961-244.

■ Okna, drzwi, parapety, montaż, naprawa, gładź ścienna, płytki, tel. kom. 501-930-953, 16.00.

■ Meble pod wymiar: kuchenne, biurowe, szafy z drzwiami przesuwnymi, solidnie, raty, tel. kom. 501-707-657.

matrymonialne

■ Samotny 51 po pozna miłą Panią do 52 lat, stały związek sms, tel. kom. 696-845-040.

■ Kawaler 44 lata, 168 cm, szczupły, poszukuje partnerki do stałego, poważnego związku, tel. kom. 608-165-607.

nauka

■ Matematyka, tel. (46) 837-85-96.

■ Korepetycje: język niemiecki z dojazdem, tel. kom. 693-705-617.

■ „Językowo" - angielski, kursy, korepetycje; biuro@jezykowo.edu.pl, tel. kom. 535-426-113.

■ Polski - przygotowanie do matury, korepetycje, prezentacje maturalne. Fachowo, 603-246-033.

■ Matematyka, tanio, tel. kom. 601-303-279.

■ Angielski, tel. kom. 880-233-777.

■ Chemia, biologia, tel. kom. 508-186-335.

■ Matematyka, tel. kom. 782-721-426.

■ Prezentacje maturalne, pomoc, tel. kom. 608-433-138.

■ Język polski: korepetycje, prezentacje maturalne, prace zaliczeniowe, tel. kom. 506-615-806.

■ Chemia, gimnazjum, tel. kom. 693-232-108.

■ Korepetycje dla uczniów klas I-VI (matematyka, język polski, przyroda, historia), tel. kom. 601-662-862.

■ Korepetycje, język niemiecki, tel. kom. 508-186-351.

■ Biologia, tel. kom. 665-110-977.

■ Język angielski, nauczyciel, egzaminator maturalny, tel. kom. 662-611-189.

■ Chemia, korepetycje, studentka, tel. kom. 600-880-542.

■ Nauka Języka Angielskiego Jacek Romanowski, 20 lat skutecznego nauczania, tel. kom. 607-440-582.

■ Angielski korepetycje, egzamin gimnazjalny, matura, FCE, tel. kom. 793-567-040.

■ Niemiecki, korepetycje, tel. kom. 663-505-433.

■ Fizyka, matematyka, chemia, tel. kom. 500-104-432.

■ Fizyka, matematyka, tel. kom. 783-672-926.

■ Matematyka: gimnazjum, średnie, wyższe, przygotowanie do matury, egzaminy poprawkowe, tel. kom. 660-781-884.

■ Przygotowanie do matury z języka angielskiego, tel. kom. 604-621-125.

■ Korepetycje z chemii (gimnazjum), Głowno, tel. kom. 602-520-640.

■ Angielski, nauczyciel, tel. kom. 602-354-474.

■ Korepetycje chemia, tel. kom. 693-486-692.

■ Jęz. angielski - korepetycje, tel. kom. 605-960-969.

■ Nauczyciel języka angielskiego udzieli korepetycji. Tanio, z dojazdem do ucznia, tel. kom. 886-131-997.

■ Niemiecki - korepetycje także w domu u klienta, tel. kom. 600-850-913.

■ Przyjmę do nauki haftu, tel. kom. 696-100-018.

■ Angielski, korepetycje, tel. kom. 796-126-215.

■ Nauczyciel matematyki udzieli korepetycji, tel. kom. 507-203-909.

rolnicze – kupno

płody rolne

■ Kupię każdą ilość pszenżyta, tel. kom. 695-102-426, 603-573-567.

■ Kupię słomę, siano, zboże gorszej jakości, tel. kom. 693-729-472.

■ Kupię zboża paszowe, pszenicę, pszenżyto, jęczmień, mieszankę zbożową, z niewielką ilością owsa, gotówka, własny transport, tel. kom. 504-561-585.

■ Kupię duże ilości zbóż paszowych, tel. kom. 692-292-969.

■ Skup żyta, wymiana na otręby, tel. kom. 501-713-862.

■ Kupię żyto. Sprzedam, zamienię otręby, tel. kom. 697-536-596.

■ Kupię żyto, tel. kom. 883-054-611.

■ Kupię zboża paszowe, konsumpcyjne i gorzelniane. Ponadto groch, bobik, kukurydzę, łubin, rzepak, tel. kom. 504-082-106.

■ Kupię zboże, tel. kom. 667-566-276.

hodowlane

■ Skup bydła rzeźnego, hodowlanego, pourazowego; maciory, knury, cielęta, konie, tel. kom. 502-460-724.

■ Skup macior, knurów. Wysokie ceny, tel. kom. 603-711-760.

■ Skup macior, knurów. Wysokie ceny. Nawiążemy współpracę z hodowcami i punktami skupu, tel. kom. 603-711-760.

■ Skup bydła rzeźnego. Dojazd do klienta. Konkurencyjne ceny!, tel. kom. 604-267-833.

■ Kupię bydło pourazowe, wysoka płatność, tel. kom. 667-257-268, 603-610-717.

■ Cielęta chętnie krzyżówki, odbieram, gotówka, tel. kom. 606-901-931.

■ Skup bydła pourazowego do dalszego chowu oraz cieląt, tel. kom. 795-950-923.

■ Maciory, tel. kom. 505-138-675.

maszyny

■ Kupię kombajn „Anna", „Bolko", „Karlik" i kopaczkę, tel. kom. 501-385-800.

■ Łyżka podsiębierna do ładowacza Trola, tel. kom. 605-350-355.

■ Kupię błotniki i maskę do C-330, tel. kom. 792-256-998.

■ Heder do kukurydzy od Fortschrit, tel. (46) 838-25-02.

■ Kupię C-328, C-330, C-360, C-4011, T-25 Władimirec bez dokumentów, do remontu, stan obojętny, tel. kom. 502-939-200.

■ Kupię zęby do kultywatora, przegrabiarkę paszową, redło 3, tel. kom. 691-195-507.

■ Ciągnik Esa, siewnik „15" konny na części, ŻUK, tel. kom. 606-528-799.

inne

■ Koła do C-330, 9,5x 32, stan bdb, tel. kom. 606-901-931.

■ Darmowy odbiór folii odpadowej. Dokumenty do agencji, tel. kom. 604-642-264.

■ Kupię koła wąskie do C-330, tel. kom. 515-182-587.

rolnicze - sprzedaż

płody rolne

■ Zboża jare, sadzeniaki ziemniaka, trawy, kukurydzę oferuje: Firma Nasienna Granum Sp. j. Łowicz, ul. Katarzynów 46, tel. (046) 837-23-05.

■ Sprzedam bób, tel. kom. 608-613-658.

■ Ziemniaki - worki 15 kg, 20 gr/kg, dowóz gratis, Mąkolice, tel. kom. 691-826-910.

■ Słoma w dużych balotach ze stodoły i siano w małej kostce, tel. kom. 667-441-108.

■ Łubin słodki, szerokolistny Mister, tel. kom. 512-347-439.

■ Łubin słodki, szerokolistny, żółty (dopłaty), jęczmień do siewu, gmina Dmosin, tel. kom. 604-871-975.

■ Siano, okolice Głowna, tel. kom. 793-126-282.

■ Żyto, tel. kom. 508-916-958.

■ Mieszanka, siano, słoma z mieszanki, Guźnia, tel. kom. 503-730-843.

■ Mieszanka, tel. kom. 664-909-913.

■ Łubin słodki, 100 zł, tel. kom. 604-689-161.

■ Sprzedam owies, łubin żółty i wąskolistny, tel. kom. 600-415-353.

■ Sprzedam mieszankę i gorczycę, tel. kom. 793-333-196.

■ Sprzedam 2 tony pszenicy ozimej, 820 zł/t, tel. kom. 502-095-748.

■ Buraczek czerwony dla zwierząt, tel. kom. 727-525-168.

■ Sprzedam pszenżyto i mieszankę, tel. kom. 515-122-403.

■ Słoma w kostkach ze stodoły, tel. kom. 794-415-566.

■ Sprzedam ziemniaki sadzeniaki i paszowe odmiany Irga, Denar, tel. kom. 697-649-507.

■ Pszenica konsumbcyjna, tel. kom. 692-101-989.

■ Sprzedam sadzonki porzeczki czarnej Ben Lojar, tel. kom. 788-810-586.

■ Siano, owies, żyto, Zielkowice II 104.

■ Owies, tel. (24) 277-23-04, tel. kom. 889-365-865.

■ Sprzedam ziemniaki paszowe, większa ilość, tel. kom. 609-165-855.

■ Ziemniaki, tel. kom. 510-716-256.

■ Łubin słodki, tel. kom. 698-523-405.

■ Sprzedam siano z saladery i siano łąkowe, okolice Bolimowa, tel. kom. 502-368-961.

■ Słoma, kukurydza, tel. kom. 506-115-015.

■ Łubin żółty, tel. kom. 602-660-785.

■ Sprzedam słomę, tel. (46) 838-84-48.

■ Ziemniaki na paszę, tel. kom. 606-485-033.

■ Redło „3"; lina Fl.14, 76 m; silnik 3,5 kW- 380V, tel. (46) 837-27-05.

■ Siano, słoma; kopaczka elewatorowa do ziemniaków, tel. kom. 603-099-778.

■ Sprzedam pszenicę około 12 ton, tel. kom. 508-250-827.

■ Sprzedam pszenicę po wymianie 33% glutenu, tel. kom. 505-861-270.

■ Sprzedam ziemniaki jadalne i paszowe, 0,18 zł; dowóz gratis, tel. kom. 609-093-745.

■ Słoma, tel. kom. 505-929-983.

■ Pszenżyto, tel. kom. 514-188-038.

■ Pszenica jara, tel. kom. 609-502-147.

■ Sprzedam pszenicę ozimą 3 t, tel. kom. 668-058-598.

■ Buraczek ćwikłowy, kapusta na paszę, tel. kom. 693-370-407.

■ Słoma, tel. kom. 691-235-101.

■ Sprzedam słomę w dużych belach ze stodoły, tel. kom. 608-034-501.

■ Sprzedam mieszankę zbożową, pszenicę, pszenżyto, tel. kom. 603-401-075.

■ Sprzedam słomę i siano w kostkach, ze stodoły, tel. kom. 661-610-153.

■ Sprzedam siano, tel. kom. 509-637-975.

■ Owies, tel. (42) 719-59-51.

■ Pszenżyto, żyto, tel. kom. 793-701-024.

■ Wysłodki Tofi+, tel. kom. 696-425-214.

■ Łubin słodki, szerokolistny, tel. kom. 695-419-382.

■ Owies, Bednary 141, tel. kom. 697-892-959.

■ Mieszanka, tel. kom. 668-852-130, Głowno.

■ Pszenica, tel. kom. 501-768-745.

■ Jęczmień do siewu, b. dobrej jakości, tel. kom. 666-287-727.

■ Nasiona fasoli żółtej, wczesnej i średniej, tel. kom. 724-320-359.

■ Mieszanka, tel. kom. 504-335-941.

■ Sprzedam ziemniaki Irga, grube, sadzeniaki, paszowe, tel. kom. 787-417-558.

■ Nasiona rzepaku, tel. kom. 609-999-428.

■ Sprzedam kukurydzę, buraczki paszowe, sadzeniaki Irga, tel. kom. 725-291-393.

■ Sprzedam cebulę, tel. kom. 531-605-469.

■ Owies, łubin wąskolistny, tel. kom. 880-877-722.

■ Słoma w belach, tel. kom. 696-864-558.

■ Kapusta biała na paszę dla bydła, tanio, tel. kom. 606-901-931.

■ Pszenżyto jare do siewu, tel. kom. 668-136-814.

■ Gorczyca, Rybno, tel. kom. 728-105-484.

■ Sprzedam seradelę, tel. kom. 669-138-484.

■ Sprzedam mieszankę i żyto, tel. kom. 669-138-484.

■ Owies Szakal, czyszczony, Boczki, tel. kom. 795-285-136.

■ Sprzedam siano luzem, pszenżyto, kamień polny, Łasieczniki, tel. (46) 838-06-32.

■ Jęczmień jary, tel. (46) 838-46-40.

■ Łubin słodki, wąskolistny, tel. kom. 692-646-484.

■ Łubin wąskolistny, jęczmień, pszenica jare, tel. kom. 606-145-529.

■ Łubin słodki, nasiona brane ze Strzelc; słoma, tel. kom. 519-122-521.

■ Słoma w kostkach, tel. kom. 790-614-653, wieczorem.

■ Buraczek 5 ton, cebula 5 ton, tel. kom. 510-716-256.

■ Ziemniaki paszowe, tel. kom. 518-877-966.

■ Buraczek czerwony na paszę 300 zł/przyczepa, Sokołów Towarzystwo, tel. (24) 277-97-27, tel. kom. 885-254-502.

■ Słoma w kostkach, tel. kom. 609-651-670.

■ Siano, owies dobrej jakości, po 17 lub sobotę.

■ Sianokiszonkę w belotach, tel. kom. 692-259-610.

■ Owies, kukurydza, tel. kom. 604-961-560.

■ Seradela, tel. (46) 838-15-62.

■ Sprzedam buraczek czerwony na paszę, tel. kom. 695-433-053.

■ Sprzedam kapustę paszową, tel. kom. 504-071-273.

■ Gorczyca, tel. kom. 510-636-640.

■ Owies, tel. kom. 796-938-381.

■ Sprzedam czarną porzeczkę odmiany Tiben, tel. kom. 506-731-625.

■ Siano, małe belki, Stachlew, tel. kom. 692-691-590.

■ Ziemniak sadzeniak: Irga, Lord, Bryza, okolice Kiernozi, tel. kom. 603-061-866.

■ Owies, pszenżyto, pszenica, tel. kom. 665-219-491.

■ Łubin, pszenica, jęczmień, tel. kom. 607-531-900.

■ Owies, pszenżyto, pszenica, tel. kom. 609-111-254.

■ Sprzedam 5 ton pszenżyta paszowego, tel. kom. 665-816-058.

■ Pszenżyto paszowe 5 ton; nasiona facelii, tel. kom. 665-816-058.

■ Sprzedam sadzeniaki, tel. kom. 608-388-800.

■ Sprzedam sadzeniaki oryginał odmiany Denar, Chorwacja, Irys, Irga, tel. (46) 874-52-26, tel. kom. 501-420-456.

■ Buraczek czerwony na paszę, tel. kom. 691-730-140.

■ Buraczek ćwikłowy na opas i rynkowy, tel. kom. 696-441-178.

■ Czosnek wiosenny, tel. kom. 698-597-669.

■ Nasiona fasoli Fruidor, tel. kom. 693-177-813.

■ Sprzedam sadzonki malin Polka i Gleny, tel. kom. 609-052-829.

■ Sprzedam słomę, tel. kom. 503-499-480.

■ Sprzedam siano, Retki, tel. kom. 699-932-087.

■ Sprzedam siano, słomę i sianokiszonkę w balotach, tel. kom. 667-115-468.

■ Słoma ze stodoły (baloty + kostka), tel. kom. 508-317-499.

■ Słoma, siano w kostkach ze stodoły, tel. (46) 838-90-08.

REKLAMA

NAGROBKI GRANITOWE
PARAPETY, BLATY, SCHODY, KOMINKI
OPRÓCZ CHIŃSKICH
oferuje Zakład Kamieniarski
Łęczyca, ul. Lotnicza 20
(obok nowej straży)
Na terenie zakładu wzorcownia, do obejrzenia ponad 50 wzorów nagrobków w różnych kolorach.
Kompletny nagrobek z granitu z tablicą już od 2.000 zł, podwójny od 4.000 zł
Montaż i transport gratis
601-588-385, 609-604-454
www.kamieniarstwo-leczyca.pl
Zapraszamy
199059

■ Sprzedam jęczmień do siewu, tel. kom. 601-172-764.

■ Słoma, tel. (46) 838-74-91.

■ Słoma,sianokiszonka w balotach, tel. kom. 880-727-303.

■ Słoma w dużych belach, tel. (46) 838-71-71.

■ Sprzedam ziemniaki duże, 15 groszy, tel. kom. 782-116-597.

■ Pszenica jara, tel. kom. 695-052-735.

■ Słoma, baloty, tel. kom. 695-027-515.

■ Jęczmień, tel. kom. 888-043-928.

■ Sprzedam łubin, tel. kom. 668-950-995.

■ Siano, luz, tel. kom. 605-052-065.

■ Sprzedam drobną cebulę, ziemniaki jadalne i sadzeniaki Lord, tel. kom. 511-357-364.

■ Jęczmień, tel. kom. 661-937-429.

■ Owies do siewu, tel. kom. 723-938-111.

■ Jęczmień suweren, tel. kom. 692-993-249.

■ Sprzedam ziemniaki jadalne i paszowe, 0,18 zł, dowóz gratis, tel. kom. 726-367-962.

■ Mieszanka, tel. kom. 888-548-789.

■ Sprzedam pszenicę jarą do siewu - ok. 5 ton. Brzozów k. Bielaw, tel. kom. 604-841-904.

■ Siano w kostkach, Popów, tel. kom. 602-587-434.

■ Owies, tel. (46) 837-90-49.

■ Żyto i owies, tel. kom. 693-299-439.

■ Mieszanka, tel. kom. 667-871-010.

■ Sprzedam siano, tel. kom. 500-243-393.

■ Sprzedam słomę w dużych belach ze stodoły, tel. kom. 889-617-835.

■ Sprzedam ziemniaki odpadowe i sadzeniaki Irga, tel. kom. 506-078-560.

■ Sprzedam sadzeniaki na paszę, łubin wąskolistny, tel. kom. 721-335-315.

■ Siano, sianokiszonka, tel. kom. 727-351-325.

■ Jęczmień jary z niewielką ilością pszenicy, tel. kom. 794-226-261.

■ Pszenica paszowa, tel. (46) 839-21-92, po 19.00.

■ Jęczmień siewny, jary, Skarb, tel. kom. 515-270-479.

■ Czosnek wiosenny, tel. kom. 608-613-658.

■ Sprzedam siano, tel. kom. 785-539-570.

■ Ziemniaki sadzeniaki Denar, Irga, jęczmień po odnowie, tel. kom. 697-649-507.

■ Sprzedam jęczmień jary, tel. (24) 285-27-86.

■ Sprzedam czosnek wiosenny, tel. kom. 600-704-900.

■ Sprzedam jęczmień i słomę, tel. (46) 838-73-34.

■ Sprzedam kapustę paszową, tel. kom. 606-514-345.

■ Sprzedam ziemniaki jadalne na paszowe, tel. kom. 506-173-625.

■ Sprzedam sadzeniaki Irga, tel. kom. 502-498-184.

■ Mieszanka i pszenżyto, tel. kom. 502-539-686.

■ Owies i pszenicę zimową, tel. kom. 888-896-738.

■ Pszenica jara, tel. kom. 602-709-962.

■ Żyto, siano kostka, tel. kom. 504-629-438.

■ Lucerna z trawą w małych kostkach, tel. kom. 663-252-501.

■ Siano duże bele, tel. kom. 725-188-276.

■ Pszenżyto 30 t, dobrej jakości, tel. kom. 501-247-812.

■ Jęczmień, tel. kom. 660-720-939.

■ Zboża, słoma, tel. (24) 277-95-94.

■ Jęczmień do siewu, tel. kom. 794-052-667.

■ Burak pastewny, tel. (24) 277-96-09.

■ Owies, tel. kom. 721-021-154.

■ Jęczmień do siewu, tel. kom. 782-135-956.

■ Sprzedam słomę okrągłe belki, 30 szt, tel. kom. 600-107-937.

■ Sprzedam owies, pierwszy odsiew, tel. kom. 668-472-081.

■ Sprzedam słomę, Czatolin, tel. (46) 838-85-18.

■ Sprzedam łubin dobrze kiełkujący w dużej ilości, tel. kom. 601-154-765.

■ Sprzedam około 10 ton mieszanki zbożowej (większość jęczmienia), tel. kom. 693-752-498.

■ Mieszanka, tel. kom. 602-211-613.

■ Owies, tel. kom. 696-425-214.

■ Jęczmień jary, po wymianie w centrali, tel. kom. 501-351-745.

■ Słoma ze stodoły, duże bele, tel. kom. 660-827-040.

■ Ziemniaki sadzeniaki, paszowe, tel. kom. 603-754-598.

■ Słoma kostka ze stodoły, tel. kom. 603-592-345.

■ Pszenżyto, tel. kom. 507-477-120.

■ Pszenżyto, tel. (46) 837-13-31.

■ Żyto ok. 10 ton, tel. kom. 500-839-393.

REKLAMA

193853

198950

200746

■ Jęczmień, tel. kom. 664-330-675.

■ Siano rolki, tel. kom. 693-172-904.

■ Jęczmień dobrej jakości, tel. kom. 725-930-470.

■ Ziemniak paszowy, Strugienice, tel. kom. 509-231-973.

■ Pszenica, jęczmień, mieszanka, tel. kom. 601-613-879.

■ Słoma, tel. kom. 669-470-294.

■ Pszenica jara po odnowie, tel. kom. 697-677-530.

■ Zboże siewne: pszenica Navra, jęczmień Stratus, tel. kom. 693-157-117.

■ Jęczmień, 200 zł, tel. kom. 785-240-260.

■ Mieszanka paszowa; schładzalnik 420 l, tel. kom. 692-192-004.

■ Buraczek czerwony na paszę, możliwość dowozu, tel. kom. 668-414-463.

■ Łubin, okolice Strykowa, tel. kom. 511-122-716.

■ Sprzedam jęczmień jary, okolice Strykowa, tel. kom. 513-565-821.

■ Pszenica jara 1 t, tel. kom. 661-463-619.

■ Jęczmień jary, tel. kom. 609-502-147.

■ Seladera, tel. kom. 607-385-462.

■ Sprzedam jęczmień, cena 140 zł, tel. kom. 603-313-527.

hodowlane

■ Sprzedam jałówkę na ocielenie, tel. kom. 600-767-369.

■ Jałówka na wycieleniu, tel. kom. 513-669-990.

■ Jałówka na wycieleniu, Domaniewice, tel. (46) 838-38-75.

■ Jałówka, wycielenie kwiecień, tel. kom. 696-864-558.

■ RSP sprzeda loszki zaproszone, tel. kom. 505-027-582.

■ Dwie jałówki cielne, tel. kom. 692-916-507.

■ Jałówka, wycielenie 15 kwietnia, tel. kom. 693-538-477.

■ Jałówka, wycielenie 27 kwietnia, likwidacja, tel. (46) 839-64-95.

■ Dwie jałówki mleczne do zacielenia, maciory prośne, młody knurek, tel. kom. 601-962-832.

■ Sprzedam krowę na ocieleniu, termin 15 kwietnia, tel. kom. 601-277-572.

■ Karp kroczek, sprzedaż 25 marca, tel. kom. 506-671-456.

■ Prosięta; jałówka cielna, tel. kom. 886-587-918.

■ Jałówka roczna pod zacielenie, tel. (46) 838-08-66.

■ Jałówka na wycieleniu, termin 20 kwietnia, Kiernozia, tel. kom. 662-037-371.

■ Sprzedam krowy na wycieleniu 6 maja, tel. (46) 838-84-44, tel. kom. 723-778-303.

■ Jałówka po wycieleniu, tel. kom. 698-728-252.

■ Sprzedam dwie jałówki pod zacielenie, tel. (46) 838-25-79, po 21.

■ Jałówka hodowlana, wycielenie 29.04, tel. (24) 285-28-04.

■ Sprzedam jałówkę na wycieleniu, tel. (46) 835-30-61.

■ Sprzedam krowę i byka, duże sztuki, tel. kom. 661-907-680.

■ Sprzedam krowy, likwidacja, tel. kom. 726-716-042.

■ Sprzedam jałówkę na wycieleniu, początek kwietnia, tel. kom. 609-788-346.

■ Sprzedam 2 jałówki i 2 krowy cielne, tel. kom. 601-867-740.

■ Jałówka na wycieleniu, tel. (46) 839-21-92, po 19.00.

■ Sprzedam jałówkę na wycieleniu, Urzecze, tel. kom. 781-173-467.

■ Sprzedam jałówkę do zacielenia czyste limuze, cielną czarno-białą, tel. (24) 277-72-79.

■ Jałówka na wycieleniu, termin 15.04, Polesie 136, tel. (46) 839-61-48.

■ Jałówka na wycieleniu, termin 15.04, tel. kom. 518-897-868, 500-165-153.

■ Jałówka wysokocielna, termin 21.04, tel. kom. 728-924-555.

■ Sprzedam jałówkę cielną, tel. (42) 719-48-38.

■ Prosiaki hodowlane, szczepione profilaktycznie, tel. kom. 510-069-724.

■ Krowa na wycieleniu z 2 cielakiem, 8 kwietnia 2012, tel. kom. 723-515-416.

■ Jałówka na wycieleniu, tel. (46) 838-47-66.

■ Jałówka na wycieleniu, tel. kom. 600-758-276.

■ Sprzedam 2 jałówki po zacielenie, tel. kom. 795-950-923.

■ Jałówka na wycieleniu, Jacochów 10.

■ Jałówka wysokocielna, tel. (46) 838-76-14.

■ Jałówka cielna, tel. (46) 838-12-12, tel. kom. 668-551-389.

■ Jałówka na wycieleniu, tel. kom. 609-442-123.

■ Dwie jałówki cielne, tel. kom. 726-263-487.

■ Gęsi i jaja gęsi, tel. kom. 501-399-487.

■ Sprzedam krowę na wycieleniu, tel. kom. 519-571-114.

■ Sprzedam krowę, 2 wycielenie, tel. kom. 694-686-808.

■ Krowa wysokocielna, tel. kom. 792-061-562.

maszyny

■ Beczki asenizacyjne 4.200, 5.000, 6.000, 7.000 l, wycinaki do kiszonek, tel. kom. 502-240-358.

■ Zagęszczarka - ubijarka gruntu, tel. kom. 604-282-454.

■ Opryskiwacz zawieszany Pilmet 412LM, tel. kom. 692-146-594.

■ Elektroniczne wagi samochodowe i przemysłowe od 1 t do 60 t, tel. kom. 603-061-839.

■ Pług 4-skibowy, tel. (24) 277-91-86.

■ Sprzedam przyczepkę 1-osiową wywrotkę, żmijka 6 m, tel. kom. 693-036-673.

■ Sprzedam prasę John Deere, tel. kom. 798-627-890.

■ Prasa kostkująca Sipma Z-224/1, rok 1997, stan dobry, I właściciel, cena do negocjacji, tel. kom. 698-112-826.

■ Prasa do słomy, zwijająca Welger 120x150; pług 5-skibowy Fiskars, skiby 40, zabezpieczenia sprężynowe, tel. kom. 665-734-042.

■ Sprzedam glebogryzarkę, tel. kom. 667-133-737.

■ Sprzedam kombajn Bolko, tel. kom. 692-039-891.

■ Sprzedam kombajn zbożowy Claas, mały szerokość robocza 250, tel. kom. 669-795-427.

■ Sprzedam prasę kostkującą Z-224/1, 1996 rok, I właściciel; kombajn zbożowy Z056, 1988 rok, tel. (46) 838-39-69, tel. kom. 664-157-305.

■ Ursus U902, po remoncie, tel. kom. 605-128-019.

■ Sprzedam śrutownik walcowy lub żmijkę, tel. kom. 509-112-148.

■ Kosiarka rotacyjna MeskoRol 165, 2003 rok; kopaczka; silnik do Bizona, tel. kom. 609-789-345.

■ Zetor 7711, przyczepy Sanok D47B i D35, tel. kom. 669-280-299.

■ Sprzedam 6 szt felg prostych do przyczepy D-55, tel. kom. 605-629-839.

■ Sprzedam prasę kostka Z-224/1, tel. kom. 692-916-507.

■ Kombajn zbożowy heder 3 m, kabina, sieczkarnia, tel. kom. 600-369-623.

■ Kosiarka rotacyjna, czeska i opryskiwacz 360 l z atestem, tel. kom. 691-667-462.

■ Maszt widlaka 3,3 m, 1.300 zł, tel. kom. 609-316-663.

■ Prasa rolująca Warfama, I właściciel, tel. kom. 607-469-872.

■ Sprzedam czeski ciągniczek jednoosiowy, tel. kom. 698-015-688.

■ Opryskiwacz zawieszany 2011 rok, 400 l, tel. kom. 609-501-482.

■ Kultywator, tel. kom. 505-696-382.

■ Przyczepa samozbierająca; pług 4-skibowy; orkan do zielonek; sieczkarnia 1-rzędowa do kukurydzy, tel. kom. 505-406-917.

■ Pług Kverneland, 3-skibowy, obrotowy, tel. kom. 664-048-684.

■ Mieszalnik ze śrutownikiem, prasa rolująca na pasy, żmijka 6 m, przyczepka do przewozu bydła, tel. kom. 509-293-050.

■ Młynek Bąk, tel. (46) 838-40-77.

■ Rozrzutnik obornika 2-osiowy Władimirec T-25, tel. kom. 661-323-863.

■ Ciągnik C-360 3P, pług 3-skibowy, tel. kom. 724-576-114.

■ Rozrzutnik obornika 2-osiowy, 1997 rok, stan bdb, tel. kom. 601-158-049.

■ Prasa kostka New Holland, siewka RCW-3, tel. kom. 607-306-247.

■ Sprzedam rozrzutnik tandem 6 t., beczka asenizacyjna 4 tys. litrów, tel. (46) 838-84-39, tel. kom. 502-768-353.

■ Przyczepa rolnicza HL-8011, ładowność 8 t, tel. kom. 601-342-165.

■ Glebogryzarka spalinowa 1-kołowa, tel. kom. 509-491-181.

■ Prasa Z-224, 5.000 zł, tel. kom. 723-114-747.

■ Agregat uprawowy 2,80, brona ciężka, siewnik poznaniak 2,70, tel. kom. 693-064-352.

■ Sadzarka do ziemniaków podkiełkowanych, stan bdb, tel. kom. 606-901-631.

■ Przetrząsarka 5, kosiarka czeska, tel. kom. 506-115-015.

■ Dmuchawa do zboża, żmijka, tel. (48) 830-31-40, tel. kom. 698-536-331.

■ Przyczepa sztywna, tel. kom. 667-988-983.

■ T25A1, wał korbowy, panewki, pompa, wtrysk, rozrząd, nowe, tel. kom. 660-809-304.

■ Sprzedam kopaczkę ciągnikową + dużo części Czatolin 74.

■ Oś do rozrzutnika, przyczepy, tel. kom. 602-522-478.

■ Przestrząsacz karuzelowy Niemeyer; żmijka pozioma 6 m z wózkiem; obredlacz do ziemniaków 5-redłowy, tel. kom. 880-565-192.

■ Siewnik kukurydzy z podsiewaczem, tel. kom. 607-890-158.

■ Siewka do nawozu, lejek, stan bdb, tel. kom. 693-552-207.

■ Cyklop 100% sprawny, 4.500 zł, Tur do C-330, tel. kom. 694-203-717.

■ Ursus U902, 1983 r.; Z-224/1, 2002 r.; wóz asenizacyjny; RU-450 do Claas 830; sadzarka S.A.2-074, tel. (46) 838-75-98, tel. kom. 605-077-479.

■ Sprzedam prasę Galigali, 1997 rok, pasową i zgrabiarkę karuzelową, tel. kom. 607-363-852.

■ Cyklop, 1996 rok, tel. kom. 605-684-574.

■ Zetor 7211, 1988 rok, tel. kom. 668-532-337.

■ Wózek 1-osiowy, sadzarka, radła, opryskiwacz 400 l, tel. (46) 838-30-30.

■ Ostrówek, tel. kom. 667-679-854.

■ Ciągnik T-28 przerobiony na C-330 zarejestrowany, opłacony, tel. kom. 668-477-614, 604-159-268.

■ Sprzedam rozrzutnik 2-osiowy, tel. kom. 667-248-227.

■ Sprzedam pług tur, 4+1; rozrzutnik obornika, 10-tonowy; ładowacz; cyklop; orkan 2; sadzarkę do ziemniaków, tel. kom. 606-882-785.

■ Ciągnik MF, moc 90 KM, z ładowaczem czołowym; kosiarka samojezdna, tel. kom. 514-220-005.

■ Siewnik poznaniak, opryskiwacz 600/12 oraz 300/12; przyczepa samozbierająca, tel. kom. 609-502-147.

■ Agregat uprawowy 2.4 m, przetrząsacz do siana, Polska, tel. kom. 604-413-948.

■ Prasa Z224/1 w pełni sprawna; przyczepka samochodowa gotowa do rejestracji, tel. (46) 838-25-02.

■ Siewnik poznaniak 2,7 m, 2.600 zł; rozrzutnik 1-osiowy, 4.800 zł, tel. kom. 609-541-358.

■ Sprzedam schładzalnik do mleka, 430 l, Alfa Laval, I właściciel, lub zamienię na większy, tel. kom. 663-474-301.

■ Kosiarka rotacyjna, czeska i opiełacz do buraków 6-rzędowy, tel. kom. 606-753-417.

■ Agregat 2,10 m + 2 wałki, ciągnik C-360 z kabiną, 1985 rok, tel. kom. 793-718-288.

■ Pług 3-skibowy, obrotowy, podorywkowa 5, obciążniki do ciągnika, tel. kom. 664-928-289.

■ Star 742 3W, Avia A31 1W, Przyczepa 6 T 2W, tel. kom. 604-634-249.

■ Przetrząsacz karuzelowy, szer. 4,80 m, tel. kom. 795-155-105.

■ Pług 2-skibowy, grudziądz, tel. kom. 605-120-638.

■ Kosiarka rotacyjna 135, Samasz, do remontu, siewnik, 17, plus brony zawieszane, tel. (46) 874-74-19.

■ Kombajn zbożowy Z-50, basen do mleka 330-litrowy, tel. kom. 507-052-116.

■ C-360 z kabiną, tel. (46) 874-51-72.

■ MTZ 82, C-330, MF 255 z turem, tel. kom. 667-491-487.

■ Opryskiwacz, tel. kom. 699-932-087.

■ Kombajn Rekord, 1990 r., tel. kom. 501-247-193.

■ Przetrzsałko-zgrabiarka „5", Jamno 48, tel. (46) 838-92-62.

■ Tury do C-330, C-360, T-25, MF-255, 3512 lub 2812, na linkę lub hydrauliczne, 2-, 3-sekcyjne, tel. kom. 608-128-670.

■ Ładowacz Cyklop, stan bdb; linka metalowa 12, 110 m- nowa; podbieracz do kombajnu Bizon, tel. kom. 607-385-933.

■ Ursus 1604, 4x4, 1982 rok, I właściciel, dmuchawa do siana, pionowa, tel. kom. 609-944-120.

■ Fortschritt, 512, 1985 rok, tel. kom. 798-057-367.

■ C-360, wielorak do buraków i warzyw, tel. kom. 691-270-829.

■ Siewnik poznaniak, orkan „2", wycinak do kiszonki, mieczowy, tel. kom. 782-083-556.

■ Prasa Z-224, tel. kom. 663-561-245.

■ Kosiarka Class Cordo 270, cyklop, tel. kom. 607-462-177, 693-108-621.

■ Sprzedam brykieciarkę do słomy, mało używana, tel. kom. 501-348-061.

■ Kosz do ślęzy, łuk spionowany, tel. kom. 692-749-175.

■ Wspomaganie kierownicy co ciągników Ursus C-330, C-360, T-25, oferuje montaż, tel. kom. 692-335-998.

■ Class Dominator 85, tel. kom. 603-243-409.

■ Siewnik Poznaniak, rozrzutnik, tel. kom. 514-539-036.

■ Ładowacz Unhz 500, tel. kom. 692-819-021.

■ Sadzarka do ziemniaków, tel. kom. 603-157-790.

■ Kosiarka czeska 1,65, pług 3, agregat uprawowy 2,10, tel. kom. 509-392-251.

■ Rozrzutnik Tandem 8 ton, siewka nawozowa Kos, Amazone, tel. kom. 518-877-966.

■ Siewnik 15 rurek przerobiony do ciągnika, tanio, tel. (46) 838-69-18.

■ T-25, 1980 r., stan bdb, tel. kom. 608-643-187.

■ Kosiarka rotacyjna czeska; silnik w częściach do MTZ, tel. kom. 695-197-672.

■ Sprzedam glebogryzarkę grudziądzką 160 cm z 1985r., stan bardzo dobry, cena 2300 zł do negocjacji, tel. (46) 861-13-84 wieczorem.

■ Sprzedam brony 3, kultywator i siano luzem, tel. kom. 691-063-049.

■ Siewnik Amazone D7, opryskiwacz Pilmet 1.000 l, tel. kom. 604-961-560.

■ Zetor 7211, przyczepa HL 6 t, tel. kom. 604-961-560.

■ Kopaczka 2-rzędowa, tel. kom. 602-522-478.

■ Przyczepa 4,5 tony po 2,50 za kg, tel. kom. 602-522-478.

■ Aparat do rozrzutnika nowy typ, tel. kom. 602-522-478.

■ Rama rozrzutnika Fortschritt T-88, tel. kom. 602-522-478.

■ Sprzedam przekładnię wyciągu obornika z silnikiem i włącznikiem, tel. kom. 695-433-053.

■ Ciągnik Lamborghini Premium 1050, 103 KM, 2003 rok, 2.100 mtg, I właściciel, tel. (24) 277-84-88.

■ Sprzedam wyciąg linowy, tel. (46) 838-13-57.

■ Siewnik do kukurydzy 4-rzędowy, pług „5-tka" do podorywki, tel. kom. 663-570-448.

■ MTZ, 1994 rok, tel. kom. 665-816-058.

■ MTZ 50, tel. kom. 667-513-562.

■ Sprzedam glebogryzarkę, siewnik poznaniak, agregat uprawowy 2,10 na bronie, tel. kom. 692-237-877.

■ Sprzedam brony „3" i „5", państwowe, tel. kom. 515-748-006.

■ Ślęza sadownicza - duży kosz, tel. kom. 506-188-515.

■ Beczka do ślęzy sadowniczej, nowa, tel. kom. 506-188-515.

■ Sprzedam 2 kultywatory; siewnik konny podwieszany; dwukółka do przewożenia zwierząt, tel. (46) 837-13-28, tel. kom. 662-887-228.

■ Rozrzutnik Fortshnitt, 10 t, tel. kom. 600-822-089.

■ Pług 4-skibowy, obrotowy, tel. kom. 600-822-089.

■ Siewnik do kukurydzy 4-rzędowy, z nawozem, tel. kom. 600-822-089.

■ Rozrzutnik Fortschritt 8, 10 ton, tandem, stan bdb, tel. kom. 726-739-443.

■ Pług Kverneland, 4-skibowy, obrotowy, stan bdb, tel. kom. 726-739-443.

■ Przetrząsarka i zgrabiarka karuzelowa, tel. kom. 600-822-089.

■ Rozsiewacz Kos, stan dobry, tel. kom. 787-436-692.

■ Opryskiwacz 400 l z atestem; tawotnica nożna, tel. kom. 698-317-876.

■ Agregat uprawowy Pomet 2.10, tel. kom. 695-304-468.

■ Siewkę do nawozu dwutalerzową i łubin Sonet, tel. kom. 696-425-214.

■ Ciągnik C-330, 1977 rok, zarejestrowany, tel. kom. 509-822-409.

■ Maszt do ciągnika 5,6 m, tel. kom. 509-822-409.

■ Ładowacz Trol, tel. kom. 785-700-609.

■ Pronar 82TSA, 2003 rok, stan bdb, pług Tur 4+1, 35, tel. kom. 510-907-084.

■ Pług 3-skibowy, grudziądzki; siewnik poznaniak, tel. kom. 609-316-663.

■ Sprzedam sadzarkę, polską, stan idealny, Krępa 32.

■ Kombajn zbożowy Bizon, 1985 rok, przyczepa 12 t, wysokie burty, tel. (46) 838-25-79 po 21:00.

■ Prasa kostkującą Famarol z podajnikiem, 1998 rok, stan idealny, tel. kom. 608-490-672.

■ Prasa Z-224, 1994 rok, tel. kom. 603-708-838.

■ Prasy rolujące, tel. kom. 607-168-196.

■ Siewnik do nawozu, lejek, tel. kom. 607-168-196.

■ Przyczepa Autosan 4 t., na niskich kołach z nadstawkami, tel. kom. 693-136-318.

■ Belarus 1982 rok, stan dobry, 13.500 zł do negocjacji, bez przedniego napędu, tel. kom. 502-095-748.

■ Przyczepa wywrotka; opryskiwacz; kosiarka rotacyjna; dmuchawa do siana, tel. kom. 504-202-361.

■ Siewnik do kukurydzy Monosem, 6-rzędowy; Pneumasen 4-rzędowy, tel. kom. 606-641-506.

■ Siewnik poznaniak, 3 m, 2003 r., ścieżki technologiczne, komputer, tel. kom. 608-128-670.

■ Przyczepa wywrotka D-732, koła 825x20, tel. kom. 608-128-670.

■ Przyczepa wywrotka D-732, nadstawki 1985 r., koła 11,5x15, FVAT, tel. kom. 608-128-670.

■ Rozdrabniacz sadowniczy, węgierski 3 m, tel. kom. 697-714-837.

■ Przetrząsarka do siana 2-gwiazdowa, tel. kom. 518-314-166.

■ Obsypnik kopcy Wulkan, tel. kom. 518-314-166.

■ Przyczepa samozbierająca Jugosłowianka, tel. kom. 781-370-378.

■ Przyczepa wywrotka „Czarna Białostocka", 4-tonowa, T169, koła 11,5x15, 1997 r., FVAT, tel. kom. 608-128-670.

■ Władimirec T-25, z kabiną 1980 r., tel. kom. 608-128-670.

■ Tur 2010 r., udźwig 1.600 kg do MTZ Pronara, Bielarusa, jak nowy, FVAT, tel. kom. 608-128-670.

■ Tur używany 1996 r., do T-25, brony 3-polowe, opryskiwacz 350 l, tel. kom. 608-128-670.

■ Ursus-2812, z kabiną, oryginał, stan idealny, tel. kom. 608-128-670.

■ Ciągnik RENAULT 110-54, rok 1993, 105KM, stan BDB, tel. kom. 606-317-184.

■ Części używane do C-328, C-330, C-360, C-4011, T-25, T-25 Władimirec - skrzynie, silniki, tylne mosty, podnośniki, felgi, zwolnice, tel. kom. 880-353-819.

■ Sprzedam trolla tanio oraz żyto na paszę, tel. kom. 886-800-029.

■ Sprzedam żmijkę do zboża 8 metrów, tel. kom. 695-168-081.

■ Owijarka; prasa Famarol Z-511, tel. kom. 889-951-089.

■ Prasa Z-224/1 z podajnikiem, tel. kom. 500-243-393.

■ Prasa Z-543 Warfama, 2005 rok, tel. kom. 609-501-657.

■ Ciągnik Ursus C-330, podbierak do Bizona, tel. kom. 606-187-444.

■ Sprzedam pług 2-skibowy, 350 zł, tel. kom. 607-701-177.

■ C-360, wielorak do buraków, tel. kom. 691-270-829.

■ Opryskiwacz Ślęza, tel. kom. 886-017-770.

■ Sprzedam przyczepę do remontu, tel. kom. 692-691-177.

■ Przyczepa objętościowa Fortschritt-Annaburger, 14 t, do masy zielonej, sprowadzona z Niemiec, tel. kom. 692-601-689.

■ Ładowacz czołowy tur do MF, 4-cylindrowego, tel. kom. 608-420-169.

■ Ładowacz tur Stoll do ciągnika Fendt-308, 309 oraz 512-515, tel. kom. 608-420-169.

■ Rozrzutnik Fortschritt HTS TO-88, sprowadzony z Niemiec, tel. kom. 692-601-689.

■ Fendt 308, 1999 r., przedni tuz i wom, możliwość zamontowania tura, tel. kom. 608-420-169.

■ Prasa zwijająca John Deere-590, pasowa, zmiennokomorowa, 1998 r, tel. kom. 692-601-689.

■ Ładowacz tur do Zetora-5211 lub 5245, 3-cylindrowy 2002 rok, lub podobne, tel. kom. 692-601-689.

■ Ładowacz tur do Ursusa-4512 lub 5314, lub podobne, tel. kom. 608-420-169.

■ Ładowarka Weidemann, 919 DM 1999 r., łamana w połowie lub JCB 403, 2010 r., stan idealny, tel. kom. 692-601-689.

■ Ładowarka teleskopowa JCB 535-95, 2001 r., tel. kom. 608-420-169.

■ Fendt-714 Vario TMS, 2005 r., stan idealny, tel. kom. 692-601-689.

■ Zetor-5245, 4x4, 1991 r., tel. kom. 608-420-169.

■ Siewnik zbożowy Amazone, 3 m D7, tel. kom. 608-420-169.

■ Prasa zwijająca Vicon 1901 RV, 2003 r., rotor, noże oraz Welger 435, 2006 r., pełna opcja, tel. kom. 692-601-689.

■ Rozrzutnik 2-osiowy Tytan 7+, 2007 rok, tel. kom. 501-850-017.

■ Prasa rolująca Claas 46, siatka, sznurek, 1990 r., tel. kom. 500-592-975.

■ Sprzedam wywrotkę 4 tony na balonach, zgrabiarkę, koło (Pofinger 3 m), tel. kom. 607-317-128.

■ Sprzedam Zetora (ZTS) 16245, 160 KM, 2000 rok, tel. kom. 725-486-878.

■ Opryskiwacz sadowniczy 150 litrów sterowany elektrycznie, tel. kom. 506-173-625.

■ Pług 3-skibowy, opryskiwacz, stan bdb, tel. kom. 692-451-978.

■ Ciągnik C-330, stan dobry, tel. kom. 606-490-951.

■ Siewnik zbożowy składany, tel. kom. 515-291-401.

■ Sprzedam zgrabiarkę karuzelową, tel. kom. 728-924-555.

■ Galignani siatka, sznurek, tel. kom. 696-191-238.

■ C-360 3P, przetrząsacz karuzelowy 2-gwiazdowy, kopaczka ciągnikowa, sortownik do ziemniaków i cebuli, tel. kom. 501-366-696.

■ Sprzedam śrutownik, tel. (46) 835-32-08.

■ Pług 2, grudziądzki, silnik 11 kW, tel. kom. 504-629-438.

■ Sadzarka do ziemniaków, tel. (46) 838-92-33.

■ Pług grudziądzki 2-skibowy, siewnik 17, siewka Lejek, dmuchawa do siana, tel. kom. 698-744-345.

■ Agregat uprawowo-siewny bierny Famarol, 2000 r, tel. kom. 505-929-983.

■ Agregat uprawowy około 3,6 m Becker od rolnika, tel. kom. 504-109-133.

■ Agregat przedsiewny, przetrząsacz karuzelowy Claas WAS-450, tel. kom. 692-606-026.

■ Sprzedam Ciągnik C-330, rok 1981, stan dobry, zarejestrowany, ważne OC i przegląd, tel. kom. 667-278-282.

■ Przetrząsarka karuzelowa Polka, zgrabiarka 4, zawieszana, tel. kom. 609-442-123.

■ Prasa Z-224, 1988 rok, tel. kom. 691-833-964.

■ Ładowacz tur do MTZ Pronar lub Belarus, tel. kom. 604-213-682.

■ Prasa rolująca Sipma Z279/1 lub Warfama Z543, tel. kom. 604-213-682.

■ Rozrzutnik 1-osiowy, tel. kom. 795-950-923.

■ Rozrzutnik tandem 6-tonowy; kamble podnoszone; przyczepa 4,5 t, tel. kom. 665-941-224.

■ Sprzedam opryskiwacz Pilmet, 1.600 litrów, 18 m, 8.600 zł, tel. kom. 694-331-456.

■ Sprzedam talerzówkę niemiecką, 2,80 na kołach hydraulicznie podnoszonych, 5.400 zł, tel. kom. 694-331-456.

■ Ślęza Pilmet z kolumną 1.000 l, tel. kom. 600-331-533.

■ Heder do zielonek Fortschritt + części: noże, imaki, pasy, tel. kom. 502-042-547.

■ Rozrusznik T-25, parnik elektryczny 100 l, tel. kom. 785-266-409.

■ Sprzedam ciągnik T-25 1981 rok, przetrząsarko-zgrabiarkę Orkan II, tel. kom. 606-108-730.

■ Śrutownik na kamień, waga na odważniki, tel. kom. 604-142-603.

■ Sprzedam opryskiwacz zaczepiany 1.000 l (belkowy), tel. kom. 693-752-498.

■ Pług 5-skibowy, sadzarka, radło, tel. kom. 606-571-566.

■ Siewnik do kukurydzy 6-rzedowy Omega, 2000 rok z podsiewaczem nawozu, tel. kom. 797-986-876.

■ Ursus C-330M, z turem, 1990 r.; ładowacz cyklop; chwytak do bel, na tył ciągnika, tel. kom. 696-130-651.

■ Rozrzutnik obornika Fortschritt, tel. kom. 797-986-876.

■ Rozrzutnik 2-osiowy, stan dobry, tel. (42) 719-57-58.

■ C-360, tel. kom. 693-596-464.

■ Siewnik punktowy, kukurydziany, pneumatyczny, Pneumasen, tel. kom. 697-714-837.

■ Kopaczka ciągnikowa, tel. kom. 697-753-260.

■ Podwójne wałki do kultywatora nowe, firmy Dziekan szerokość 2,10 m, tel. kom. 533-193-433.

■ Tur MF-255, 3512, tel. kom. 668-478-617.

■ Siewnik Amazone; Gruber, tel. kom. 601-272-521.

■ Śrutownik Bąk, 11 kW, tel. kom. 668-478-617.

■ Pług Kverneland, tel. kom. 601-272-521.

■ Agregat uprawowy zachodni; głębosz, tel. kom. 601-272-521.

■ Rozsiewacz nawozu Amazone, tel. kom. 601-272-521.

■ Wały posiewne podwieszane, tel. kom. 601-272-521.

■ Opryskiwacz, tel. kom. 724-135-492.

■ Ciągnikowy hydrauliczny wyrywacz pni drzew owocowych, tokarnia 1600/400, tel. kom. 784-648-112.

■ Przyczepa samozbierająca, jugosłowiańska PRP 2, tel. kom. 796-862-328.

■ Siewka do nawozów typu Lej, tel. kom. 668-414-463.

■ Ciągnik C-360 3P, 1985 rok, stan bdb, tel. kom. 517-079-728.

■ Sprzedam siewnik Poznaniak 3 m, tel. (46) 874-51-01, tel. kom. 513-900-357.

■ Zetor 5211 z turem, kombajn Class, 3 m, opryskiwacz 300 litrów, pług 2 i 3, tel. kom. 513-776-073.

■ Śrutownik na kamienie, trajzega, talerzówka, tel. kom. 605-725-688.

■ Sprzedam ładowacz do obornika zaczepiany z tyłu do traktora, tel. kom. 784-955-323 po 15.00.

■ Sprzedam pług 4 skibowy 4x35cm, 2000r, w bardzo dobrym stanie, tel. kom. 782-453-176.

■ Sprzedam Zetora 5211 1990 rok, krajowy, posiada wspomaganie, zaczepy, wszystko sprawne w idealnym stanie, tel. kom. 782-453-176.

inne

■ Wydzierżawię 2 ha łąki za Bzurą, tel. kom. 606-281-707.

■ Skrzynki na owoce, palety, wagi, tel. kom. 665-464-794.

■ Sprzedaż nawozów na paletach i big-begach oraz węgla eko-groszku i miału w cenach przystępnych, Dmosin II, baza GS, tel. kom. 691-149-896.

■ Schładzalnik do mleka, 730 litrów, tel. kom. 607-147-913.

■ Dojarka, tel. kom. 505-406-917.

■ Opony 900/20, 2 szt., tel. kom. 516-856-315.

■ STAR 1142, tel. kom. 516-856-315.

■ Sprzedam opryskiwacz Apollo, 2.000 litrów, tel. kom. 603-389-155.

■ Basen do mleka 1000 l, tel. kom. 604-313-647.

■ Zbiornik na mleko 600 l, stan bdb, tel. kom. 606-901-931.

■ Instalacja pneumatyczna do przyczep i rozrzutników, tel. kom. 602-522-478.

■ Sprzedam opony 16.9x30; hydrofor 2.500 l, tel. kom. 517-483-041.

■ Obornik krowi, tel. kom. 504-109-133.

■ Zamienię koła 14,9R28 na 12,4R28 od ciągnika 3512, tel. kom. 691-534-457.

■ Basen Alfa Lawal, 550 litrów, stan bdb, pilnie, tel. kom. 782-884-823.

■ Dojarka przewodowa Alfa Laval; basen 600 l Delaval, tel. kom. 693-538-477.

■ Sprzedam obornik, tel. (46) 838-40-65.

■ Części używane do ciągników, przyczep i rozrzutników, tel. kom. 600-335-473.

■ Wyprzedaż krzewów ozdobnych: thuja, szmaragd, jałowce, konica, tel. (46) 839-11-62, tel. kom. 504-562-754, wieczorem.

■ Darmowy odbiór folii odpadowej. Dokumenty do agencji, tel. kom. 604-642-264.

■ Stemple, tel. (46) 838-74-91.

■ Sprzedam ziemniaki do sadzenia-irga, tel. kom. 504-421-157.

■ Sprzedam obornik bydlęcy, tel. (46) 838-55-28.

■ Obornik koński sprzedam lub zamienię na słomę, okolice Kiernozi, tel. kom. 603-112-242.

■ Sprzedam obornik, tel. kom. 505-929-983.

■ Beczka ocynkowana 600 l, po wodzie, tel. kom. 505-065-046.

■ Taśma do rozrzutnika nowa, bednarkę w kręgu, tel. kom. 607-809-220.

■ Sprzedam obornik, tel. 605-670-919.

rolnicze - usługi

■ Transport ciągników, przyczep, maszyn i urządzeń rolniczych, budowlanych, usługi koparko-ładowarką, tel. kom. 609-135-502.

■ Rozliczenia VAT rolników, tel. kom. 508-191-628.

■ Transport maszyn rolniczych, budowlanych, materiałów sypkich itp, tel. kom. 888-300-550.

■ Transport maszyn rolniczych i budowlanych, materiałów sypkich, tanio, tel. kom. 665-734-042.

■ Formowanie redlin oraz siew warzyw, tel. kom. 502-281-532.

■ Wykonuję kosiarki sadownicze, tel. (46) 832-14-57, tel. kom. 513-666-808.

■ Mycie chlewni, obór, pomieszczeń gospodarczych, tel. kom. 501-067-682, 693-538-433.

■ Darmowy odbiór folii odpadowej. Dokumenty do agencji, tel. kom. 604-642-264.

■ Piaskowanie, malowanie, remonty maszyn rolniczych itp., tel. 607-156-221.

■ Wykonuję wózki sadownicze, tel. kom. 691-270-909.

zwierzęta

sprzedaż

■ Yorki -szczenięta, tel. 722-857-598.

■ Pitbull szczenięta, tanio, tel. kom. 791-966-068.

■ Owczarki niemieckie, długowłose, szczeniaki, tel. kom. 513-197-017.

■ Sprzedam 5-letnią, źrebną klacz i jej 2-letnią córkę, tel. (46) 838-63-96, tel. kom. 609-502-051.

■ Szczeniaki husky, sznaucery miniaturki, tel. kom. 607-220-496.

■ Rybki do oczek wodnych, tel. kom. 664-964-367.

■ Bernardyny, szczenięta, tel. kom. 605-063-962.

■ Pieski bernardynki, tel. kom. 663-281-801.

■ Owca, 2-letnia, tel. kom. 721-304-567.

■ Sprzedam bażanty polne, tel. (46) 838-13-57.

■ Szczenięta owczarka niemieckiego długowłosego z 28 listopada, Głowno, tel. kom. 693-141-816.

■ Owczarek niemiecki 5-miesięczny, roczny, kary kucyk, tel. kom. 692-882-448.

■ Roczny ogierek Fiordzki, tel. kom. 791-759-507.

■ Króliki, mieszańce, tel. 693-511-694.

■ Oddam psa, tel. kom. 724-922-478.

■ Szynszyle- likwidacja hodowli, tel. kom. 723-746-466.

■ Suczka labrador 8-tygodniowa, biszkoptowa, matka rodowodowa, polująca, 500 zł, tel. kom. 509-406-555.

■ Ogierek zimno-krwisty; młoda kucka, tel. kom. 725-876-036.

■ Koza mleczna, tel. kom. 501-399-487.

■ Yorki, tel. kom. 600-342-927.

inne

■ Salon fryzjerski dla psów; hotel dla zwierząt; ul. Starościńska 5b, Łowicz, tel. (46) 837-52-48.

■ Yorki - krycie, tel. kom. 722-857-598.

■ Salon Strzyżenia i Pielęgnacji Psów, tel. 693-691-963. Hotel dla zwierząt „Pupilek", tel. 607-888-008, przy Przychodni Weterynaryjnej Tomvet, Łowicz, ul. Chełmońskiego 31, www.tomvet.lowicz.pl, tel. (46) 837-35-24.

■ Transport koni, uprawnienia, tel. kom. 696-508-068.

■ Oddam pieska po owczarku niemieckim, mieszanego, 2-miesięcznego, tel. kom. 606-826-505.

■ Oddam sunie, rasa mała, mieszaniec, tel. kom. 606-497-874.

REKLAMA

Pokazy polowe czas zacząć!!!

Indywidualne pokazy maszyn Claas!!!

Wybrany model maszyny możesz przetestować sam na własnym polu.

Zainteresowany? Zadzwoń i umów się na tel. 667-500-112

Cena nieuzależniona od kursu EURO!

SOBOL-agro Sp. z o.o.
ul. Jana Pawła II 177/179
99-400 Łowicz
tel. 691-500-871
www.sobol-agro.pl

CLAAS

194765

SALETRA
SALETRZAK
MOCZNIK
WĘGIEL
OTRĘBY
Złaków Borowy 59
600-323-947

199400

UWAGA ROLNICY!
DARMOWY ODBIÓR FOLII
(odpad kiszonki, sianokiszonki, okryw warzyw itd.)
WYSTAWIAMY KARTĘ PRZEKAZANIA ODPADU
tel. 604 642 264

200911

AGROL s.c
CIĄGNIKI ROLNICZE
501 363 951
502 363 951
www.traktory.biz
95-001 Biała, ul. Kościelna 26

192158

REKLAMA

SEWAM
Ubojnia
Baza eksportowa
SKUPUJE !!!
Cielęta rzeźne i exportowe
Byki, Krowy, Jałówki
Bydło pourazowe
Zawsze wypłacalna
SPRAWDŹ !!!
ATRAKCYJNE CENY !!!
Tel. 506 068 400
608 380 337
42 717 84 67

198355

Informacje

INFORMATOR ŁOWICKI

informacje

- **Informacja PKP (ogólnokrajowa)** 22/19436
- **Informacja PKS (całodobowa)** 46/837-38-13
- **Informacja o krajowych numerach tp** 118-913
- **Informacja o międzynarodowych numerach tp** 118-912
- **Rozmowy międzynarodowe tp** – zamawianie 9051
- **Naprawa telefonów** – błękitna linia tp 9393
- **Biuro zleceń** tp 9497
- **Wojewódzkie Centrum Zarządzania Kryzysowego** Łódzkiego Urzędu Wojewódzkiego w Łodzi 9287

pogotowia

- **Policyjny telefon zaufania** 837-80-00
- **Telefon informacyjno-problemowy: Poradnia Leczenia Uzależnień** 837-37-07 **Poradnia Zdrowia Psychicznego** 46-837-33-07
- **Pogotowie energetyki cieplnej** 46-837-59-16
- **Pogotowie wodno-kanalizacyjne** 46-837-35-32
- **Pogotowie energet.** 46-837-36-05
- **Zakład pogrzebowy:** 46-837-53-85, 46-837-07-10, 46-837-20-22, 46-837-26-74.
- **Gaz butlowy:** 516-053-554, 697-649-492, 46-837-84-40, 46-837-16-16, 46-837-66-08, 46-837-41-02, 46-837-30-30, 46-837-20-37, 46-838-36-36, 509-887-080; 46-837-47-77, 46-837-44-44,
- **Warsztat konserwatorski** ŁSM 46-837-65-58
- **Lecznice dla zwierząt:** ul. Starościńska 5, tel. 46-837-52-48 ul. Chełmońskiego 31, tel. 46-837-35-24 ul. Krakowska 28, tel. 46-830-22-86 Łyszkowice, tel. 46-838-87-19 Bielawy, tel. 46-839-20-95

telefony

- **Taxi osobowe:** 837-34-01; 46-191-91; 46-837-35-28 (bagażowe); 46-830-05-00; 603-06-18-18; 794-013-013; 606-486-555; 600-508-308
- **PUP:** 46-837-04-20; 46-837-03-73
- **Starostwo Powiatowe w Łowiczu:** sekretariat 46 837-59-02
- **Urząd Miejski:** Sekretariat 46-830-91-51
- **Awarie oświetlenia ulicznego:** konserwator 603-802-477, 601-819-912, 601-270-775, 46 830-91-45
- **Urząd Skarbowy:** centrala 46 837-43-58, 46-837-32-38, sekretariat 46-837-80-28
- **ZUS** 46-830-17-12
- **Łowickie Stowarzyszenie Abstynenckie** „Pasiaczek" Łowicz, ul. św. Floriana 7, tel. 46-837-66-92, czynny codziennie (oprócz sobót) w godz. 16.00 – 20.00.
- **Gminna Grupa Abstynencka** w Bielawach – spotkania w czw. w godz. 10.00-11.00. Po informacje dzwonić w czwartek do UG w Bielawach w godz. 8.00-10.00.
- **Grupa AA „Łowiczanka"** spotkania przy Klubie Pasiaczek na muszli Błonie w każdy czwartek o godz. 19.00.
- **Punkt pomocy dla ofiar przemocy w rodzinie** (siedziba, Stowarzyszenie „Nadzieja" ul. Podrzeczna 3a, tel. 46-830-03-63, czynny: 16.00-19.00.
- **Punkt konsultacyjny przy Grupie Wsparcia** „Przeminęło z wiatrem" (problem przemocy) w Domaniewicach, czynny: pt. 16-18 tel. 46-838-33-11.
- **Samopomocowa Grupa Abstynencka** „Nie ma mocnych" w Zdunach (siedziba GOK) – czw. godz. 18.00.
- **Ogólnopolska poradnia telefoniczna** dla osób dorosłych w kryzysie emocjonalnym, czynna od pon. do pt. w godz. 14.00-22.00 pod bezpłatnym numerem telefonu 116 123; www.116123.edu.pl

apteki

- **Łowicz – apteka całodobowa: ul. Stanisławskiego**, tel. 46-830-22-02
- **Bielawy,** ul. Garbarska 10, tel. 839-22-76
- **Chąśno 64**, tel. 838-18-25
- **Domaniewice**, ul. Główna 9, 838-33-85; ul. Górna 1A, 911-55-44
- **Kiernozia,** ul. Rynek Kopernika 12, tel. 24-277-91-58; ul. Kościuszki 6, tel. 24-277-97-64; ul. Łowicka 12A, 24/382-11-66
- **Kocierzew Południowy** 101, 839-42-42
- **Łyszkowice,** ul. Kościelna 3, tel. 838-87-86; ul. Szkolna 3a, tel. 830-39-01
- **Nieborów 209**, tel. 838-56-25
- **Bełchów,** ul. Przemysłowa 2, 839-68-89
- **Sobota,** ul. Plac Zawiszy Czarnego 20, tel. 838-22-81
- **Zduny 1a**, tel. 838-74-68
- **Zduny 34**, tel. 838-75-35

dyżury przychodni

- **Nocna i Świąteczna Pomoc Lekarska** ul. Ułańska 28, tel. 46-837-56-11, 46-837-56-12, 46-837-56-13 lub 509-056-091– czynna: w dni robocze w godz. 18.00-8.00, soboty, niedziele i święta od 8.00 (przez 24 h).
- **Poradnia Leczenia Uzależnień**, ul. Kaliska 6, tel. 837-37-07

msze święte w niedziele i święta

- **Parafia św. Ducha:** 7.00, 8.30, 10.00, 12.00, 18.00;
- **Parafia Chrystusa Dobrego Pasterza:** 7.00, 8.00, 10.00, 11.15, 12.30, 17.00;
- **Kościół o.o. Pijarów:** 8.00, 9.30, 11.00, 12.30,16.00;
- **Katedra:** 7.00, 9.00, 10.30, 12.00, 18.00
- **Kościół Sióstr Bernardynek:** 8.00, 10.00;
- **Parafia pw. Matki Bożej Nieustającej Pomocy:** 8.00, 10.00, 12.30, 17.00;
- **Kościół św. Leonarda:** 11.30.
- **Kaplica seminaryjna:** 10.00;

pływalnia miejska

Pływalnia miejska dostępna jest dla ogółu chętnych w godz.:

- **Poniedziałek** – 14.00-17.00; 20.00-23.00
- **Wtorek** – 14.00-17.00; 19.00-23.00
- **Środa** – 14.00-17.00; 20.00-23.00
- **Czwartek** – 14.00-17.00; 19.00-23.00
- **Piątek** – 14.00-23.00
- **Sobota** – 10.00-20.00
- **Niedziela** – 10.00-20.00

Grota solna i sauna czynne od pon.-czw. w godz. 16.00-22.00, a w weekendy w godz. 12.00-18.00.

kino Fenix

ul. Podrzeczna 20, tel. 046/837-40-01

- **Czwartek, 29 marca:** kino nieczynne
- **Piątek, 30 marca:** godz. 17.00 – **Muppety** – film prod. USA, 2011, romans / familijny, reż.: James Bobin, scen.: Jason Segel, Nicholas Stoller Czas: 98 min. Podczas wakacji w Los Angeles, największy fan Muppetów Walter oraz jego brat Gary z narzeczoną Mary odkrywają nikczemny plan nafciarza Texa Richmana. Chcąc ocalić teatr Walter, Mary i Gary muszą pomóc Kermitowi zjednoczyć starą ekipę Muppetów.

godz. 19.00 – **Sponsoring** – film prod. Francja, Polska, Niemcy, 2011 dramat, reż.: Małgorzata Szumowska, scen.: Małgorzata Szumowska, Tine Byrckel, czas: 100 min. Anna, dziennikarka luksusowego magazynu dla kobiet, przygotowuje artykuł na temat sponsoringu. W trakcie pracy nad materiałem poznaje dwie call girls – Charlotte oraz Alicję, które wprowadzają ją w świat płatnej miłości.

- **Sobota, 31 marca:** godz. 17.00 – **Muppety** godz. 19.00 – **Sponsoring**
- **Niedziela, 1 kwietnia:** godz. 17.00 – **Muppety** godz. 19.00 – **Sponsoring**
- **Poniedziałek, 2 kwietnia:** godz. 17.00 – **Muppety** godz. 19.00 – **Sponsoring**
- **Wtorek, 3 kwietnia:** godz. 17.00 – **Muppety** godz. 19.00 – **Sponsoring**
- **Środa,4 kwietnia:** godz. 17.00 – **Muppety** godz. 19.00 – **Sponsoring**

wystawy stałe

- **Sztuka Baroku** – w zabytkowej kaplicy św. Karola Boromeusza w Muzeum w Łowiczu. Na ekspozycję składają się przykłady rzemiosła artystycznego: meble, tkaniny, wyroby złotnicze, szkło, porcelana, a także malarstwo i rzeźba. Otwarte w godz. 10-16.
- **Współcześni plastycy łowiccy** – na wystawie można oglądać kilkadziesiąt obrazów artystów związanych z Łowiczem oraz portrety łowickich malarzy m. in. Stanisław Noakowski, Zenon Nowakowski, Aleksander Krawczyk, Stefan Szmaj, Józef Kosiorek. Muzeum w Łowiczu, bilet normalny 7 zł, ulgowy 4 zł.
- **Etnografia Księstwa Łowickiego** – dział etnograficzny im. Anieli Chmielińskiej w Muzeum w Łowiczu. Na wystawie obejrzeć można stroje ludowe, wycinanki, rzeźby, ceramikę, tkaniny oraz eksponaty z dziedziny papiero-plastyki, jak: bukiety czy pająki. Udostępniona zwiedzającym czasowo na parterze muzeum w 3 salach wystaw czasowych. Otwarta w godz. 10-16. Wstęp: bilet normalny 5 zł, ulgowy 3 zł.
- **Wystawa w Muzeum Diecezjalnym** w Łowiczu – można zwiedzać muzeum i katedrę, oglądać panoramę miasta z tarasu widokowego i projekcję filmu o historii katedry. Muzeum czynne od poniedziałku do soboty w godz. 10-16. W dniu 25 marca 2012 można będzie bezpłatnie zwiedzać zasoby Muzeum Diecezjalnego po uprzednim uzgodnieniu w Księgarni Diecezjalnej w Łowiczu, Stary Rynek 20.
- **Galeria Ceramiki w Łowiczu Magdaleny Surmacz** – można w niej obejrzeć przedmioty wykonywane przez artystkę z gliny, m.in. misy, wazony, półmiski, kubki, anioły, talerzyki i koguciki łowickie. Galeria otwarta jest codziennie od godz. 11 do późnych godzin nocnych. Warto przed udaniem się do galerii zadzwonić i umówić się, Łowicz, ul. Gdańska.
- **Muzeum ludowe rodziny Brzozowskich w Sromowie** czynne przez cały rok w dni powszednie w godz. 9.00-17.00, w niedziele i święta w godz. 12.00-17.00. W miesiącach zimowych zwiedzanie możliwe tylko po uprzednim kontakcie telefonicznym 46 838-44-72.

wystawy czasowe

- **„Poza miastem"** – wystawa fotograficzna w galerii ulicznej EV34 przy ul. Zduńskiej 34 w Łowiczu, na której dominują zdjęcia przyrody i architektury wykonane w okolicach Łowicza. Wystawa składa się z 72 zdjęć wykonanych przez 9 autorów. Wystawa czynna do końca kwietnia.
- **„Łowicz i okolice"** – wystawa prac plastycznych Wojciecha Kutkowskiego z Łowicza, na których uwieczniony został m.in. park w Arkadii, obiekty architektoniczne Łowicza, kapliczki z podłowickich wsi, krajobrazy i przyroda. Sala ślubów w UG w Nieborowie, czynna do końca marca, wstęp wolny.
- **„Bitwa pod Grunwaldem"** – haftowana ekspozycja kopii obrazu Jana Matejki przedstawiająca jedną z największych kluczowych bitew. Obraz będzie można podziwiać do końca marca w nawie bocznej bazyliki katedralnej w Łowiczu.
- **„Port lotniczy ląduje w Bolimowie"** – wystawa prezentuje fotografię spotterów, czyli podglądaczy samolotów. Można na niej zobaczyć zdjęcia startujących i lądujących samolotów, odśnieżanie płyty lotniska czy ustawianie samolotu na pasie. Autorami większości fotografii są Andrzej Amerski i Andrzej Wrona (część fotografii należy do ich kolegów z zagranicy). Wystawa czynna do 15 kwietnia w GOK w Bolimowie przy ul. Łowickiej.
- **„Studium Rzeczywistości"** – wystawa prac plastycznych Karoliny Zimnej przedstawiająca krajobrazy, studia postaci ludzkiej, a także zwierzęta i martwe natury. Prace można podziwiać do końca kwietnia w Galerii Łowickiej. Więcej czytaj na str. 29.

koncerty

- **Niedziela, 1 kwietnia**: godz. 14.00 – koncert poświęcony pamięci 2 nieżyjących już artystów: pianistki **Tatiany Szebanowej** i aktora **Krzysztofa Kolbergera**. Wystąpią: mąż nieżyjącej pianistki Jarosław Drzewiecki, syn Stanisław Drzewiecki oraz jego żona Jekaterina Sarajewa-Drzewiecka. Sala widowiskowa przy ul. Wólczańskiej w Sannikach. Wstęp 10 złotych i 3 zł dla młodzieży szkolnej

inne

- **Czwartek, 29 marca:** godz. 11.00 – **spotkanie ze Zbigniewem Masternakiem**, prozaikiem, dramaturgiem i autorem scenariuszy filmowych. Łowicki Ośrodek Kultury, wstęp wolny
- **Piątek, 30 marca:** godz. 15.00 – **spotkanie z Józefą Bogusz-Dzierżkową,** autorką książki Szerokie pola – ludzkie drogi. Sala widowiskowa w Domu Kultury w Zdunach. Wstęp wolny.
- **Sobota, 31 marca:** godz. 12.00 – **warsztaty dla dzieci** w wieku od 10 do 16 lat z wykonywania jaj Fabergé, które poprowadzi Anna Maniakowska - Sajdak oraz wykład na temat jaj Fabergé. Koszt od osoby –11 złotych. Sala Konferencyjna Pawilonu Myśliwskiego w Nieborowie. Ilość osób ograniczona (tel. 46 838 56 35 wew. 15).

boiska i hale sportowe

Chcąc skorzystać z obiektów sportowych należy się kontaktować z:

- **Orlik przy ul. Grunwaldzkiej** – nr tel. 608-433-787 (po godz. 16)
- **Orlik przy ul. Bolimowskiej** – Marian Dymek nr tel. 516-031-268
- **Orlik w Popowie** – 46 895-15-36 (po 15, wcześniej korzysta szkoła)
- **Boisko przy SP nr 1** – nr. tel. 720-006-996 (czynne od pon.-pt. w godz. 16.00-20.00, w weekendy w godz. 12.00-20.00)
- **SP nr 4** – 46 8373694
- **LO im. Chełmońskiego** – 46 837-42-00
- **SP Bąków Górny** – 46 838-79-66
- **SP Bednary-Wieś** – 46 8386576
- **SP Kocierzew Południowy** – 46 838-48-26 (tylko osoby z najbliższego terenu, wcześniej należy napisać podanie)
- **SP Stachlew** – 46 838-67-29 (tylko dla mieszkańców gminy Łyszkowice)
- **SP Mysłaków** – 46838-59-25 (bezpośrednie zgłoszenie do dyrektora szkoły)
- **SP Nieborów** – 46 838-56-94
- **Gimnazjum w Bolimowie** – 838-03-99
- **Gimnazjum w Łaguszewie** – 838-43-93
- **ZSP Błędów** – 46 838-14-76 (8 -14)
- **Kompleks sportowy w Bolimowie** czynny od 8 rano do zmroku

KRONIKA WYPADKÓW MIŁOSNYCH

urodziły się:

CÓRECZKI

- państwu **Płuskom** z Karolewa
- państwu **Uczciwkom** z Łowicza
- państwu **Zającom** z Placencji
- państwu **Pabianom** z Wygody
- państwu **Patyńskim** z Bełchowa

SYNKOWIE

- państwu **Grzelakom** z Łowicza
- państwu **Malesom** z Kiernozi
- państwu **Wiśniewskim** z Mysłakowa
- państwu **Kołudzkim** z Łowicza

OFERTY PRACY

POWIATOWY URZĄD PRACY W ŁOWICZU (stan na 26.03.2012 r.)

- diagnosta
- magazynier
- sprzedawca – magazynier
- pracownik ogrodniczo-porządkowy
- operator koparko-ładowarki
- handlowiec
- projektant / konstruktor
- sprzątaczka (z orzeczeniem o stopniu niepełnosprawności)
- pracownik ochrony fizycznej bez licencji (z orzeczeniem o stopniu niepełnosprawności)

PUP nie udziela żadnych informacji telefonicznie. Zainteresowani proszeni są o kontakt osobisty z pośrednikami pracy w pokoju nr 22b

SKARB ROLNIKA

NOTOWANIA Z TARGOWISKA W ŁOWICZU z dnia 23.03.2012 r.

buraczek czerwony	kg	1,00-1.50
cebula	kg	1,50-2,50
czosnek	szt.	0,50-1,00
jabłka	kg	1,00-2,00
jaja fermowe	15 szt.	6,00-9,00
jaja wiejskie	15 szt.	9,00-12,00
kapusta biała	szt.	1,50-2,00
marchew	kg	1,50-2,50
pieczarki	kg	5,00-7,00
pietruszka	kg	2,50-3,00
por	szt.	1,00-1,50
seler	kg	0,50-1,50
brukselka	kg	3,50- 4,00
ziemniaki	kg	0,60-0,80
miód	0,9 litra	25,00-39,00

ROLNIK SPRZEDAJE

(ceny z dnia 27.03.2012 r.)

Żywiec wieprzowy:

- Kiernozia: 4,80 zł/kg+VAT
- Mastki: 4,90 zł/kg+VAT
- Różyce: 4,90 zł/kg+VAT
- Wicie: 4,90 zł/kg+VAT
- Skowroda Płd.: 4,90 zł/kg+VAT
- Domaniewice: 4,90 zł/kg+VAT
- Chąśno: 5,40 zł/kg+VAT (KLASA E); 4,90 zł/kg+VAT (KLASA I);
- Karnków: 4,80 zł/kg+VAT

Żywiec wołowy:

- Mastki: krowy 6,00 zł/kg+VAT; byki 8,00 zł/kg+VAT; jałówki 6,50 zł/+VAT;
- Skowroda Płd.: krowy 5,70 zł/kg+VAT; byki 7,60 zł/kg +VAT; jałówki 5,70 zł/kg+VAT;
- Różyce: krowy 6,00 zł/kg+VAT; byki 7,70 zł/kg+VAT; jałówki 7,00 zł kg+VAT;
- Chąśno: krowy: 7,00 zł/kg + VAT
- Domaniewice: krowy 6,00 zł/kg+VAT; byki 7,70 zł/kg+VAT; jałówki 7,00 zł/kg+VAT;
- Kiernozia: krowy 4,00-6,00 zł kg+VAT; byki 6,50-7,00 zł/kg+VAT; jałówki 6,00-6,50 zł/kg+VAT;

INFORMATOR GŁOWIEŃSKI I STRYKOWSKI

informacje

- **Informacja: PKS** 042-631-97-06
- **Naprawa telefonów** 96-96
- **Naprawa telefonów publicznych** 980
- **Policja** 997 alarmowy
- **Policja w Głownie** 42-719-20-20
- **Policja w Strykowie:** 42-719-80-07
- **Straż pożarna:** 998 alarmowy
- **Pogotowie ratunkowe** 999 alarmowy

pogotowia

- **Pogotowie ratunkowe** 999 alarmowy
- **Policja w Głownie** 42-719-20-20
- **Policja w Strykowie:** 997 alarmowy 42-719-80-07
- **Straż pożarna:** 998 alarmowy
- **Straż pożarna w Głownie:** 42-719-10-08 **w Strykowie:** 42-719-82-95;
- **Zakład pogrzebowy** w Głownie: 42-710-71-90, 42-719-30-24 w Strykowie: 42-719-86-16
- **Pogotowie energetyczne** w Głownie: 42-719-10-60 w Strykowie: 42-719-80-10
- **Lecznica dla zwierząt:** Głowno ul. Łowicka 62: 42-719-14-40, Głowno ul. Sowińskiego 3: 887-894-942 Stryków ul. : 42-719-80-24
- **Pogotowie wodociągowe w Głownie** tel. 42-719-16-39

telefony

Filia Powiatowego Urzędu Pracy w Głownie 042-719-20-76

- **Filia Powiatowego Urzędu Pracy w Strykowie** 042-719-84-22
- **Urząd Miejski w Głownie** 42-719-11-51, 42-719-11-29
- **Urząd Gminy Głowno** 42-719-12-91
- **Taxi osobowe w Głownie** 42-719-10-14
- **Urząd Miasta-Gminy Stryków** 042-719-80-02
- **KRUS** 042-719-95-15
- **Pogotowie ratunkowe** 999 alarmowy
- **Policja** 997 alarmowy
- **Straż pożarna:** 998 alarmowy

dyżury przychodni

- **Przychodnia Rejonowa w Głownie**, ul. Kopernika 19, tel. 42-719-10-92, 710-71-26
  - poradnia ogólna: pn.-pt. 8.00-18.00
  - dla dzieci: pn.-czw. 8.00-18.00, pt. 8.00-15.30
  - rehabilitacyjna: pn.– pt. 8.00-15.006.00
  - naczyń obwodowych: pn. 13.00-14.00
  - chirurgiczna: pn.-pt. 10.00-15.00
  - zdrowia psychicznego: pn. 14-20; wt. 7.45-14.45; śr. 10-18, czw. 8-15; pt. 13.15-20.
  - poradnia K: pn. 8.00-12.00 i 14.00-16.00; wt. 8.00-12.00; śr. 8.00-12.00 i 13.00-15.00; czw. 12.00-16.00; pt. 13.00-1h:
  - reumatolog: czw. 8.00-14.00
  - dermatolog.: wtorek. 8-12; środa 13-15; czwartek w godzinach 8-12.00
  - urolog: śr. 11.00-13.00
  - pulmonolog: pn., śr., pt. 8.00-15.00
  - laryngolog: pon. 8-14; śr. 8-12; czw. 13-18.00
  - neurolog: pn., śr. 15.00-18.00
  - ortopeda: pn., wt., czw., pt. 11.00-13.00
  - okulista: pn., śr., pt. 8.00-13.00
  - stomatolog: pn. 8.00-18.25, wt.,śr. 8.00-15.35; czw., pt. 8.00-15.35
  - diabetolog: wt., czw. 11.00-13.00
  - ortodonta: pn. 11.00-18.25; wt., śr. 11.00-18.00
- **Przychodnie w Strykowie:** ul. Kościuszki 27: tel. 42-719-80-34 ul. Targowa 16: tel. 42-719-92-30

apteki

Dyżury nocne aptek w Głownie:

czw. 29.03. ul. Swoboda 17/19 tel. 719-44-66

pt. 30.03. ul. Swoboda 17/19 tel. 719-44-66

sob. 31.03 ul. Swoboda 17/19 tel. 719-44-66

ndz. 01.04. ul. Kopernika 19 tel. 719-20-12

pn. 02.04. ul. Sikorskiego 45/47 tel. 719-10-28

wt. 03.04. ul. Sikorskiego 45/47 tel. 719-10-28

śr. 04.04. ul. Sikorskiego 45/47 tel. 719-10-28

czw. 05.04. ul. Sikorskiego 45/47 tel. 719-10-28

Apteki pełnią dyżury w godz. od 19.00 do 8.00 dnia następnego; soboty i niedziele: w godzinach 8.00-8.00 dnia następnego.

- **Dyżury aptek w Strykowie: niedziela, 01.04 –** Plac Łukasińskiego 15, tel. 719-80-85. Apteki pełnią dyżur w godz. 9.00-14.00
- **Punkt apteczny w Bratoszewicach:** tel. 42-719-65-25, czynny w godz: pn.-pt. 8.30-16.00;

msze święte w niedziele i święta

- **Parafia św. Jakuba w Głownie:** 7.00, 9.00, 10.30, 12.00, 18.00
- **Parafia św. Maksymiliana w Głownie:** 8.00, 9.30, 11.30, 16.00
- **Parafia św. Barbary w Głownie:** 7.00, 9.00, 11.00, 18.00
- **Parafia Św. Marcina w Strykowie:** 8:00, 9:30, 11:00, 18:00

wystawy

- **„Kobieta"** – wystawa prac plastycznych, których bohaterkami są kobiety. Dzieła wykonane są w różnorodnych technikach i stylach przez artystów z Polski i 3 z Białorusi. Wystawa czynna w siedzibie galerii przy ul. Młynarskiej w Głownie do 20 maja w godz. pn.-pt. 9.00-17.00.
- **„Pejzaż Malowany Ziemi Łódzkiej"** – wystawa, na której prezentowane są prace z 4 edycji Pleneru Artystów Województwa Łódzkiego. Obejrzeć można 17 obrazów, wśród których są także dzieła artystów z Głowna: Zofii Bogutczak i Maryli Kwiatkowskiej. Mała Galeria Miejskiego Ośrodka Kultury Głowno, czynna w godz. pn.-pt. 12.00-19.00 do 30 marca.

W piątek finał ligi amatorów „siatki”
z Łowicza (i nie tylko z Łowicza). str. 43

Sport

PAWEŁ A. DOLIŃSKI

Mistrzami Ziemi Łowickiej okazali się siatkarze z ZSP 4 Łowicz.

Sport szkolny | Powiatowa Licealiada Szkolna w piłce siatkowej chłopców

Ekonomik zdetronizował rywali z Chełmońskiego

Po kilku kolejnych tytułach mistrzowskich z rzędu siatkarska ekipa z I Liceum Ogólnokształcącego im. Józefa Chełmońskiego w Łowiczu musiała uznać wyższość w mistrzostwach Ziemi Łowickiej rywali z ZSP 4 Łowicz. Ekipa „Ekonomika” nie miała sobie równych, nie straciła w całym turnieju choćby jednego seta. Turniej rejonowy odbędzie się w piątek 23 marca 2012 roku w hali sportowej Millenium w Rawie Mazowieckiej.

Drugie miejsce wywalczyła drużyna I LO Łowicz (nauczyciel w-f Tomasz Piasecki), a trzecie Pijarskie LOKP Łowicz (nauczyciel w-f Damian Górski).

W mistrzowskiej drużynie Zespołu Szkół Ponadgimnazjalnych nr 4 im. Władysława Grabskiego w Łowiczu wystąpili: Tomasz Tomaszkiewicz, Dominik Pacler, Karol Rybus, Dominik Fejdyś, Damian Wiechno, Adam Pawlikowski, Kamil Zduńczyk, Adrian Bąba, Michał Majchrzak, Maciej Szkup, Antoni Nowak, Dominik Urbanek, Adam Czajkowski, Adam Banasik i Wojciech Guzek – nauczyciel w-f Tomasz Czubak. **p**

PAWEŁ A. DOLIŃSKI

Mistrzostwa Powiatu Łowickiego w siatkówce stały na naprawdę wysokim poziomie...

PAWEŁ A. DOLIŃSKI

Ogromna radość „Ekonomika” po finałowym zwycięstwie...

GRUPA A:
- **ZS-CKR Zduńska Dąbrowa – ZSP 4 Łowicz 0:2 (17:25, 16:25)**
- **ZSL Zduny – ZS-CKR Zduńska Dąbrowa 2:1 (22:25, 25:21, 15:11)**
- **ZSP 4 Łowicz – ZSL Zduny 2:0 (25:8, 25:13)**

GRUPA B:
- **I LO Łowicz – II LO Łowicz 2:0 (25:18,25:19)**
- **Pijarskie LOKP Łowicz – I LO Łowicz 1:2 (18:25, 25:23, 10:15)**
- **II LO Łowicz – Pijarskie LOKP Łowicz 0:2 (8:25, 16:25)**

GRUPA C:
- **ZSP 2 Łowicz – ZSP 3 Łowicz 2:0 (25:29, 25:20)**
- **ZSP 1 Łowicz – ZSP 2 Łowicz 0:2 (20:25, 16:25)**
- **ZSP 3 Łowicz – ZSP 1 Łowicz 2:0 (28:26, 29:27)**

Mecze półfinałowe:
- **I LO Łowicz – Pijarskie LOKP Łowicz 2:0 (25:17, 25:17)**
- **ZSP 2 Łowicz – ZSP 4 Łowicz 0:2 (17:25, 18:25)**

Mecz o 3. miejsce:
- **Pijarskie LOKP Łowicz – ZSP 2 Łowicz 2:0 (25:16, 25:18)**

Mecz o 1. miejsce:
- **I LO Łowicz – ZSP 4 Łowicz 0:2 (17:25, 18:25)**

1. ZSP 4 Łowicz	4	8	8-0
2. I LO Łowicz	4	7	6-3
3. Pijarskie LOKP Łowicz	4	6	4-4
4. ZSP 2 Łowicz	4	6	4-4
5. ZSP 3 Łowicz	2	3	2-2
ZSL Zduny	2	2	2-3
7. ZSCKR Zd. Dąbrowa	2	2	1-4
ZSP 1 Łowicz	2	2	1-4
II LO Łowicz	2	2	0-4

PAWEŁ A. DOLIŃSKI

W skierniewickim rejonie łowiczanki jednak bez wygranej.

Sport szkolny | RLS w piłce siatkowej

Ugrały tylko seta

Zawodniczkom ZSP nr 4 im. Władysława Grabskiego w Łowiczu w rozgrywanym w Skierniewicach turnieju piłce siatkowej dziewcząt rozgrywanym w ramach Rejonowej Licealiady Szkolnej udało się ugrać tylko seta.

Po pechowym losowaniu, w którym łowiczanki trafiły na późniejsze zwyciężczynie – siatkarki skierniewickiego Prusa, skończyło się porażką 0:2. W meczu o trzecie miejsce „Ekonomik” dobrze zagrał tylko w pierwszym secie wygranym do 16. Drugi zakończył się minimalną porażką 23:25, a w rozstrzygającym tie-breaku drużyna z Żychlina zwyciężyła 15:10.

W reprezentacji łowickiego „Ekonomika” zagrały: Marta Bujanowska, Wiktoria Domińczak, Anna Kosiorek, Marlena Kosiorek, Małgorzata Kuśmierek, Wioletta Miszczak, Agata Pacler, Magdalena Pacler, Ewelina Pająk, Anna Szymajda, Agata Witkowska i Sylwia Wyszogrodzka – nauczycielka w-f Krystyna Ceglińska. **P**

Mecze półfinałowe: LO Skierniewice – ZSP 4 Łowicz 2:0 (25:16, 25:22), LO Rawa Mazowiecka – ZS Żychlin 2:0 (25:19, 25:8). **Mecz o 3. miejsce:** ZS Żychlin – ZSP 4 Łowicz 2:1 (16:25, 25:23, 15:10). **Mecz o 1. miejsce:** LO Skierniewice – LO Rawa Mazowiecka 2:0 (25:19, 25:13).

1. LO Skierniewice	2	4	4-0
2. LO Rawa Maz.	2	3	2-2
3. ZS Żychlin	2	3	2-3
4. ZSP 4 Łowicz	2	2	1-4

PAWEŁ A. DOLIŃSKI

Tomasz Czubak i jego podopieczni zajęli w Rawie drugie miejsce.

Sport szkolny | RLS w piłce siatkowej

Drugie miejsce łowiczan

Siatkarze z Zespołu Szkół Ponadgimnazjalnych nr 4 im. Władysława Grabskiego w Łowiczu bardzo dobrze zaprezentowali się w tegorocznych Mistrzostwach Powiatu Łowickiego i stąd rozbudzone nadzieje przed turniejem rejonowym. Łowiczanie w półfinale rawskich zawodów pewnie pokonali rywali z Kutna, ale w meczu o pierwsze miejsce nie zdołali pokonać gospodarzy. Drugie miejsce i tak budzi szacunek…

W drużynie reprezentującej Zespół Szkół Ponadgimnazjalnych nr 4 im. Władysława Grabskiego w Łowiczu zagrali: Adam Banasik, Adrian Bąba, Adam Czajkowski, Dominik Fejdyś, Michał Majchrzak, Antoni Nowak, Dominik Pacler, Adam Pawlikowski, Karol Rybus, Maciej Szkup, Tomasz Tomaszkiewicz, Dominik Urbanek, Damian Wiechno i Kamil Zduńczyk – nauczyciel w-f Tomasz Czubak. **p**

Mecz eliminacyjny: ZSP Bolimów – LO Skierniewice 0:2 (17:25, 18:25). **Mecze półfinałowe:** ZS 1 Kutno – ZSP 4 Łowicz 0:2 (21:25, 19:25), ZS-CEZiU Rawa Mazowiecka – LO Skierniewice 2:0 (25:7, 25:18). **Mecz o 3. miejsce:** LO Skierniewice – ZS 1 Kutno 2:0 (25:18, 25:21). **Mecz o 1. miejsce:** ZS-CEZiU Rawa Mazowiecka – ZSP 4 Łowicz 2:0 (25:19, 25:22).

1. ZS-CEZiU Rawa Maz.	2	4	4-0
2. ZSP 4 Łowicz	2	3	2-2
3. LO Skierniewice	3	5	4-2
4. ZS 1 Kutno	2	2	0-4
5. ZSP Bolimów	1	1	0-2

Sport szkolny | Powiatowa Gimnazjada Szkolna w piłce siatkowej chłopców

W finałach udały się rewanże

Bardzo wyrównana, a zarazem nader interesująca była tegoroczna rywalizacja w ramach Powiatowej Gimnazjady Szkolnej w piłce siatkowej chłopców.

W najważniejszym meczu grupy A drużyna łowickiej Trójki wygrała w dwóch setach z ekipą z Bielaw, z kolei w grupie B mistrzowie z ubiegłego roku – siatkarze Gimnazjum nr 2 w Dzierzgówku pokonali siatkarzy z Pijarskiej. Mecze półfinałowe rozstrzygnęły się dopiero w tie-breakach, ale w obu lepsze okazały się zespoły z pierwszej grupy. Co za tym idzie w pojedynkach decydujących o kolejności na podium doszło ponownie do gier rywali z eliminacji, w obu także udało się przegranym wówczas ekipom zrewanżować.

Ostatecznie pierwsze miejsce zajęła ekipa Gimnazjum w Bielawach, drugie ekipa z Gimnazjum nr 3 w Łowiczu (nauczyciel w-f Paweł Tomczak), a trzecie drużyna Pijarskiego Gimnazjum Królowej Pokoju w Łowiczu (nauczyciel w-f Damian Górski). Podopieczni Artura Tokarskiego zagrają teraz w etapie rejonowym, który rozegrany zostanie w czwartek 29 marca o godz. 9.30 w rawskiej hali Millenium.

Najlepsi w rozgrywkach powiatowych w piłce siatkowej chłopców okazali się uczniowie Gimnazjum im. Józefa Chełmońskiego w Bielawach, a w zwycięskim składzie zagrali: Karol Balcerski, Rafał Bogus, Artur Kasiński, Przemysław Balcerski, Marcin Rogalski, Adrian Starosta, Konrad Wojciechowski, Cezary Białas, Mariusz Dałek, Jakub Krysicki, Jakub Michalak i Tomasz Oleczek – nauczyciel w-f Artur Tokarski. **Paweł A. Doliński**

PAWEŁ A. DOLIŃSKI

Mistrzami Ziemi Łowickiej w siatkówce zostali gracze z Bielaw.

PAWEŁ A. DOLIŃSKI

W eliminacjach siatkarze z Trójki wygrali, ale w rewanżu lepsi okazali się jednak rywale z Bielaw.

PAWEŁ A. DOLIŃSKI

Ekipa Pijarskiego Gimnazjum KP zajęła ostatecznie trzecie miejsce.

Grupa A: G Pijarskie GKP Łowicz – G Kocierzew Południowy 2:0 (25:21, 25:18), G 2 Dzierzgówek – Pijarskie GKP Łowicz 2:0 (25:23, 26:24), G Kocierzew Południowy – G 2 Dzierzgówek 0:2 (15:25, 24:26). **Grupa B:** G Bielawy – G 3 Łowicz 0:2 (19:25, 21:25), GP Domaniewice – G Bielawy 0:2 (6:25, 24:26), G 3 Łowicz – GP Domaniewice 2:0 (25:13, 25:9). **Mecze półfinałowe:** G Bielawy – G 2 Dzierzgówek 2:1 (25:14, 17:25, 15:9), G 3 Łowicz – Pijarskie GKP Łowicz 2:1 (19:25, 25:18, 15:8). **Mecz o 3. miejsce:** Pijarskie GKP Łowicz – G 2 Dzierzgówek 2:0 (25:20, 25:22). **Mecz o 1. miejsce:** G 3 Łowicz – G Bielawy 0:2 (19:25, 21:25).

1. G Bielawy	4	7	6-3
2. G 3 Łowicz	4	7	6-3
3. Pijarskie GKP Łowicz	4	6	5-4
4. G 2 Dzierzgówek	4	6	5-4
5. G Kocierzew Płd.	2	2	0-4
GP Domaniewice	2	2	0-4

Sport szkolny | Miejskie IMS w koszykówce dziewcząt

Razem trenują, ale grały przeciw sobie

Zgodnie z przewidywaniami w finałowej walce o mistrzostwo Łowicza w koszykówce walczyły w tegorocznej rywalizacji reprezentantki Czwórki (nauczyciel w-f Paweł Doliński) i Dwójki (nauczycielka w-f Agata Zapisek). Nie ma się jednak czemu dziwić, bowiem obie ekipy oparte są na koszykarkach UMKS Księżak (trenerka Paulina Hemka). Ostatecznie Miejskie Igrzyska Młodzieży Szkolnej zakończyły się sukcesem koszykarek z SP 4, a drugie miejsce zajęła drużyna z SP 2.

Bardzo zacięta była także walka o trzecie miejsce, które także było premiowane awansem do finału powiatowego. W walce o najniższe miejsce na podium minimalnie lepsze okazały się reprezentantki Jedynki (nauczyciel w-f Robert Graczyk), które wygrały z dziewczętami z SP 7 (nauczyciel w-f Zbigniew Łaziński) 16:14.

Etap powiatowy zaplanowano na czwartek 29 marca 2012 roku, a turniej rozegrany zostanie w hali sportowej OSiR nr 2 w Łowiczu przy ul. Topolowej 2. Początek zawodów o godz. 9.30.

W zwycięskiej drużynie reprezentującej Szkołę Podstawową nr 4 im. Marii Konopnickiej w Łowiczu wystąpiły: Natalia Bliźniewska (64. punkty w turnieju), Aleksandra Kwiatkowska (35), Agata Jurkiewicz (23), Aleksandra Paliwoda (22), Natalia Szewczyk (22), Weronika Majer (12), Weronika Kosiorek (10), Patrycja Gospoś (10), Aleksandra Sawicka (7) i Paulina Walczak (2) – nauczyciel w-f Paweł Doliński. **P**

PAWEŁ A. DOLIŃSKI

Wspólny taniec radości młodych koszykarek łowickiego Księżaka z Czwórki i Dwójki.

Grupa A:

■ **SP 4 I Łowicz – SP 4 II Łowicz 112:7 (30:2, 30:3, 24:0, 23:3);** pkt.: Natalia Bliźniewska 38, Aleksandra Paliwoda 18, Aleksandra Kwiatkowska 16, Agata Jurkiewicz 14, Natalia Szewczyk 8, Weronika Kosiorek 8, Patrycja Gospoś 4, Weronika Majer 4 i Paulina Walczak 2 – Agata Dzionek 3, Zofia Zbrożek 2 i Michalina Urbaniak 2.

■ **SP 4 I Łowicz – SP 7 Łowicz 66:9 (16:4, 22:2, 10:1, 18:2);** pkt.: Natalia Bliźniewska 15, Aleksandra Kwiatkowska 10, Natalia Szewczyk 10, Agata Jurkiewicz 8, Weronika Majer 8, Aleksandra Paliwoda 4, Aleksandra Sawicka 7, Patrycja Gospoś 2 i Weronika Kosiorek 2 – Martyna Durka 5, Agata Kaczmarczyk 2 i Patrycja Siejka 2.

■ **SP 4 II Łowicz – SP 7 Łowicz 8:40 (0:20, 2:4, 4:10, 2:6);** pkt.: Klaudia Traut 4, Michalina Urbaniak 2 i Wiktoria Fabijańska 2 – Martyna Durka 20, Agata Kaczmarczyk 4, Patrycja Siejka 4, Aleksandra Olejniczak 4, Martyna Strugacz 2, Klaudia Sapińska 2, Aleksandra Mądraczyk 2 i Aleksandra Siekiera 2.

Grupa B:

■ **SP 2 Łowicz – SP 1 Łowicz 40:9 (16:0, 6:2, 14:0, 4:7);** pkt.: Maria Wójcik 10, Julia Woźniak 8, Paulina Skowrońska 6, Aleksandra Wojtasiak 6, Michalina Grzyb 4, Karolina Wojda 2, Gabriela Kozakiewicz 2 i Anastazja Kunat 2 – Ludwika Szwarocka 3, Oliwia Bednarek 2, Oliwia Multan 2 i Katarzyna Szabłowska 2.

Mecz o 3. miejsce:

■ **SP 1 Łowicz – SP 7 Łowicz 16:14 (6:0, 4:2, 1:6, 5:6);** pkt.: Ludwika Szwarocka 8, Sandra Salkowska 4, Oliwia Multan 2 i Oliwia Bednarek 2 – Ala Bielecka 4, Martyna Durka 4, Pati Siejka 2, Agata Kaczmarczyk 2 i Ola Olejniczak 2.

Mecz o 1. miejsce:

■ **SP 4 Łowicz – SP 2 Łowicz 29:24 (7:12, 13:2, 8:0, 2:10);** pkt.: Natalia Bliźniewska 11, Aleksandra Kwiatkowska 9, Patrycja Gospoś 4, Natalia Szewczyk 4 i Agata Jurkiewicz 1 – Aleksandra Wojtasiak 8, Karolina Wojda 6, Paulina Skowrońska 4, Julia Woźniak 2, Daria Foks 2 i Kamila Charążka 2.

PAWEŁ A. DOLIŃSKI

Trener Paweł Doliński i jego dwie drużyny: szóstoklasistki (stoją) i czwartoklasistki.

1. SP 4 I Łowicz	3	6	207:40
2. SP 2 Łowicz	2	3	64:38
3. SP 1 Łowicz	2	3	25:54
4. SP 7 Łowicz	3	3	63:90
5. SP 4 II Łowicz	2	2	15:152

Piłka siatkowa | 5. kolejka rundy finałowej Amatorskich Mistrzostw Łowicza

UKS Korabka, a na podium także Bratoszewice i Retki

Siatkarze, walczący o mistrzostwo Łowicza zakończyli już rywalizację w XII edycji Amatorskich Mistrzostwach Łowicza. Mistrza poznaliśmy już po poprzedniej kolejce, zatem ostatnie mecze nie były zbyt emocjonujące. Podopieczni Pawła Tomczaka ze zwycięskiej ekipy UKS Korabka I Łowicz w ostatnim spotkaniu grali z LKS Retki i mieli problemy z mobilizacją.

W składzie nie pojawili się podstawowi gracze: Michał Kośmider i Robert Kowalski, zatem „majster" zagrał w niecodziennym zestawieniu z trenerem Tomczakiem na boisku. LKS Retki walczył dość ambitnie, ale też nie miał już o co grać. Wychodząc na boisko siatkarze z Retek wiedzieli, że bez względu na wynik i tak staną na trzecim stopniu podium, ponieważ wcześniej w Głownie TKKF BS Volley podejmował BKS Bratoszewice i przegrał 0:3. Ostatecznie sobotni pojedynek wygrał UKS Korabka po pięciosetowym boju i przypieczętował tym samym mistrzowski tytuł.

ZBIGNIEW ŁAZIŃSKI

Pomimo osłabień ekipa UKS Korabka wygrała z rywalami z Retek 3:2.

Drugie miejsce w tabeli zajął BKS Bratoszewice, gdzie grają głównie młodzi zawodnicy z Głowna, a trzecie wymieniony już wcześniej LKS Retki. Poza podium znalazła się w końcowym zestawieniu drużyna TKKF BS Volley Głowno. Podopieczni Marcina Moszczyńskiego mieli szansę na podium, ale w pierwszej rundzie pogubili sporo punktów i to zadecydowało o zajęciu czwartego miejsca.

Na piątej lokacie zakończyli zmagania młodzi zawodnicy Oliwii Team Łowicz, a tabelę grupy „Mistrzowskiej" zamknęła Rawka Bolimów, która swój ostatni mecz oddała walkowerem właśnie Oliwii.

W grupie B w ostatniej kolejce rozegrano tylko jeden pojedynek. Druga ekipa Pawła Tomczaka z UKS Korabka II Łowicz pokonała uczniów Gimnazjum Miejskiego z Głowna 3:0 i wygrała bezapelacyjnie rywalizację o siódme miejsca.

Na ósmym miejscu zakończył ligę LKS Oldboy Retki, który ostatni pojedynek oddał walkowerem Pijarskiej. Oldboye już wcześniej mieli kłopoty kadrowe, ale tym razem nie udało się skompletować składu na mecz.

ZBIGNIEW ŁAZIŃSKI

Na ostatni mecz Korabka zebrała się tylko w szóstę...

Na dziewiątym miejscu uplasował się Grom, na dziesiątym GM, a tabelę zamknęła Pijarska.

Zakończenie XII edycji Amatorskich Mistrzostw Łowicza odbędzie się w hali sportowej OSiR nr 2 przy ul. Topolowej 2 w piątek 30 marca 2012 roku o godzinie 18.00. Organizatorzy zawodów wręczą najlepszym ekipom medale i puchary. Rozegrany zostanie również mecz pomiędzy mistrzem ligi – UKS Korabka Łowicz i Reprezentacją Ligi, w której zagrają najlepsi zawodnicy z poszczególnych ekip.

Po zakończeniu sezonu halowego sporo zawodników szykuje się na sezon letni „plażowy". Nie wiadomo jednak, czy będzie okazja do zagrania w „plażówkę" w Łowiczu. OSiR Łowicz przerwał organizację popularnych turniejów „plażówki", ale może w tym roku warto wrócić do tych imprez. **zł**

5. kolejka grupy A AMŁ: Rawka Bolimów – Oliwia Team Łowicz 3:0 (w.o), LKS Retki – UKS Korabka I Łowicz 2:3 (25:19, 21:25, 25:18, 20:25, 12:15), TKKF BS Volley Głowno – BKS Bratoszewice 0:3 (23:25, 9:25, 22:25).

1. UKS Korabka I Łowicz	10	26	27-7
2. BKS Bratoszewice	10	23	25-12
3. LKS Retki	10	13	18-22
4. TKKF BS Voley Głowno	10	10	16-25
5. Oliwia Team Łowicz	10	9	15-25
6. Rawka Bolimów	10	9	15-26

5. kolejka grupy A AMŁ: GM Głowno – UKS Korabka II Łowicz 0:3 (18:25, 20:25, 16:25), Pijarska Łowicz – LKS Oldboy Retki 0:3 (w.o). Pauza: Grom Domaniewice.

7. UKS Korabka II Łowicz	8	21	24-6
8. LKS Oldboy Retki	8	17	19-10
9. Grom Domaniewice	8	12	15-16
10. GM Głowno	8	7	9-19
11. Pijarska Łowicz	8	3	5-21

FutbolNEWS.pl TWÓJ PORTAL O PIŁCE NOŻNEJ
WOKÓŁ EURO WOKÓŁ EURO

PODRÓŻ POŚLUBNA PIECHA Z EURO

MOŻE PRZEGRAĆ Z EURO

ARKADIUSZ PIECH: 2 czerwca biorę ślub z moją ukochaną Julią. Wesela na pewno nie odwołam, bo przecież Polska pierwszy mecz na mistrzostwach Europy gra 8 czerwca. Najwyżej przełożymy podróż poślubną do ciepłych krajów...

Arkadiusz Piech, napastnik chorzowskiego Ruchu, dzięki znakomitej formie prezentowanej wiosną na boiskach ekstraklasy, wyrósł na jednego z głównych kandydatów do wyjazdu na Euro 2012.

▶ **Jest ambitny, waleczny i szybki. Powinien grać w reprezentacji Polski. Tak o Panu powiedział Waldemar Fornalik, trener „Niebieskich".**
Czytałem wywiad z naszym szkoleniowcem i to miłe, że mnie pochwalił. Ostatnio podobnie mówił także Tomek Frankowski.

▶ **Kto jest najlepszym polskim napastnikiem w ekstraklasie?**
Frankowski. W końcu zdobył już dwanaście bramek.

▶ **Frankowski uważa, że to Panu należy się pierwszeństwo...**
Fajnie jest być chwalonym, ale podchodzę do tych komplementów spokojnie. Po każdym meczu robię rachunek sumienia i prawie nigdy nie jestem zadowolony, czuję rezerwy.

▶ **W grudniu był Pan powołany na spotkanie z Bośnią i Hercegowiną. Franciszek Smuda Pana chwalił, ale nominacji na ostatni mecz z Portugalią już nie wysłał...**
Nie byłem zdziwiony. Przecież zagrałem w zespole, który składał się wyłącznie z zawodników polskiej ekstraklasy. Do tej „prawdziwej reprezentacji" droga jeszcze daleka.

▶ **W kadrze tylko jeden napastnik jest pewniakiem – Robert Lewandowski. Ireneusz Jeleń, Paweł Brożek czy Artur Sobiech nie grają zbyt często. Może Pan to wykorzystać!**
Spokojnie. Twardo stąpam po ziemi, mam do wykonania pracę w Ruchu Chorzów. Ciężko pracujemy, bo fantastycznie byłoby zdobyć mistrzostwo Polski.

▶ **A potem pojechać na Euro 2012?**
Nie będę ściemniał – marzę o grze w reprezentacji i staram się argumenty zostawiać na boisku. W razie czego mam już plany n czerwiec.

▶ **Jakie?**
Podróż poślubną do ciepłych krajów (śmiech). 2 czerwca biorę ślub z moją ukochaną Julią.

▶ **A jeśli dostanie Pan powołanie?**
Wesela na pewno nie odwołam, bo przecież Polska pierwszy mecz na mistrzostwach gra 8 czerwca. Najwyżej przełożymy wyjazd na wakacje...

▶ **Podobno po sezonie ma Pan grać w Niemczech?**
Coś o tym czytałem, ale na razie przedłużyłem o pół roku kontrakt z Ruchem. Umowa obowiązuje do czerwca 2013 roku.

Rozmawiał Paweł Drążi

Asy Smudy **TYLKO KIBICUJĄ**

PAWEŁ BROŻEK (Celtic Glasgow)
Działacze „Celtów" podjęli decyzję, że latem na pewno nie wykupią Polaka z Turcji. Wniosek jest jeden: nasz piłkarz jest w słabej formie.

IRENEUSZ JELEŃ (OSC Lille)
Jelenia w miniony weekend po raz trzeci zabrakło w kadrze meczowej Lille. Euro 2012 wychowanek Piasta Cieszyn raczej obejrzy z trybun.

ARTUR SOBIECH (Hannover)
Niemcy za blisko 3 miliony euro z Manchesteru United kupili Mame Dioufa, który spisuje się świetnie i nie zamierza Polakowi oddać pola.

FutbolNEWS

PAWEŁ A. DOLIŃSKI

Najlepsze na Ziemi Łowickiej okazały się siatkarki z Domaniewic.

PAWEŁ A. DOLIŃSKI

W finale domaniewiczanki wygrały z G 2 Łowicz w dwóch setach.

Sport szkolny | Powiatowa Gimnazjada Szkolna w piłce siatkowej dziewcząt

Domaniewiczanki najlepsze

Tak jak przed rokiem najlepszą drużyną Powiatowej Gimnazjadzie Szkolnej w piłce siatkowej dziewcząt okazała się reprezentacja Gimnazjum Publicznego w Domaniewicach (nauczyciel w-f Mieczysław Szymajda).

Nie ma się jednak czemu dziwić. Zwycięski zespół oparty jest na siatkarkach trenujących i grających pod okiem trenera Arkadiusza Stajudy w LUKS Asik. Mistrzynie reprezentowały będą Ziemie Łowicką w etapie rejonowym, który rozegrany zostanie w czwartek 29 marca o godz. 9.30 w rawskiej hali Millenium.

Ostatecznie drugie miejsce zajęła ekipa z Gimnazjum nr 2 im. Jana Wegnera w Łowiczu (nauczycielka w-f Magdalena Domańska), a trzecie wywalczyła drużyna Gimnazjum nr 2 w Dzierzgówku (nauczyciel w-f Krzysztof Cichal), która tym samym zrewanżowała się rywalkom z Bielaw (nauczyciel w-f Artur Tokarski) za porażkę z eliminacji.

Mistrzowski tytuł obroniły siatkarki z Gimnazjum Publicznego w Domaniewicach, które wystąpiły w składzie: Dorota Wolińska, Paulina Graszka, Klaudia Białek, Dominika Wawrzyńczak, Patrycja Szymajda, Agata Wolińska, Aleksandra Gałąj i Jagoda Polit – nauczycielem w-f jest Mieczysław Szymajda, a trenerem w LUKS Asik Arkadiusz Stajuda. **P**

Grupa A: G Kiernozia – GP Domaniewice 0:2 (9:25, 16:25), G 2 Łowicz – G Kiernozia 2:0 (25:14, 25:13), G 2 Łowicz – GP Domaniewice 0:2 (20:25, 9:25). **Grupa B:** G Bielawy – G 1 Kompina 2:0 (25:13, 25:12), G 2 Dzierzgówek – G Bielawy 0:2 (20:25, 23:25), G 1 Kompina – G 2 Dzierzgówek 0:2 (22:25, 21:25). **Mecze półfinałowe:** GP Domaniewice – G 2 Dzierzgówek 2:0 (25:14, 25:7), G Bielawy – G 2 Łowicz 0:2 (13:25, 13:25). **Mecz o 3. miejsce:** G 2 Dzierzgówek – G Bielawy 2:0 (15:25, 24:26). **Mecz o 1. miejsce:** GP Domaniewice – G 2 Łowicz 2:0 (25:22, 25:13).

1. GP Domaniewice	4	8	8-0
2. G 2 Łowicz	4	6	4-4
3. G 2 Dzierzgówek	4	6	4-4
4. G Bielawy	4	6	4-4
5. G 1 Kompina	2	2	0-4
G Kiernozia	2	2	0-4

Powiat łowicki | Stypendia sportowe

Ile faktycznie dostali sportowcy

W 10 numerze Nowego Łowiczanina z 8 marca 2012 roku błędnie podałam wysokość stypendiów sportowych, jakie Zarząd Powiatu Łowickiego przyznał zawodnikom odnoszącym sukcesy oraz ich trenerom. Sytuacja taka zaistniała częściowo z mojej winy, a częściowo z obawy pracownika starostwa o to, czy może mi podać tak szczegółową informację. Otrzymałam podstawę prawną przyznawania stypendiów i błędnie założyłam, że zostały przyznane w maksymalnej wysokości. Tak jednak nie było i za ten błąd wszystkie zainteresowane osoby przepraszam.

Faktycznie maksymalną wysokość stypendium, czyli 380 zł miesięcznie, otrzymał tylko panczenista Błyskawicy – Zbigniew Bródka, Wojciech Sut otrzymał 300 zł, Hubert i Igor Wojciechowscy oraz Kamil Zabost po 230 zł, a Gabriela Gajewska 270 zł.

Jednorazowe nagrody w maksymalnej wysokości otrzymali trenerzy Mieczysław Szymajda i Kamil Sobol. Wyniosły one po 1 000 zł. Zawodnicy nie otrzymali maksymalnych nagród. Bródka otrzymał 1 700 zł, Sut 1 500 zł, a bracia Wojciechowscy, Zabost i Gajewska po 1 200 zł.

Mirosława Wolska-Kobierecka

Tenis stołowy | III liga mężczyzn

Już tylko punkcik straty

W sobotnie popołudnie w Wieluniu rozegrany został awansem mecz 17. kolejki III ligi tenisa stołowego mężczyzn, w którym zajmujący wysokie trzecie miejsce gospodarze zmierzyli się z łowickim Księżakiem. Co prawda zespół trenera Krzysztofa Placka przegrał tym razem oba deble, ale ostatecznie wygrał 8:5 i aktualnie ma już tylko jeden punkt straty do liderującej ekipy Legionu Skierniewice. **P**

■ **STS Wieluń – Księżak 5:8;** pkt.: Placek 3, Podsędek 2, Ostrowski 2 i Kalina 1.

1. Legion Skierniewice	16	31	127-34
2. Księżak Łowicz	16	30	126-42
3. STS Pong Wieluń	17	21	117-87
4. Dwójka Rawa Maz.	15	18	92-89
5. Burza Pawlikowice	15	14	85-90
6. MLUKS Brzeziny	15	13	76-102
7. UMLKS Radomsko	15	8	63-105
8. Stomil Bełchatów	15	7	59-108
9. GUKS Gorzkowice	15	6	72-103
10. LKS II Biała Raw.	15	6	49-106

ZBIGNIEW ŁAZIŃSKI

Młodzi koszykarze Księżaka z rocznika 2000 rozegrali niezłe mecze, ale doznali jednak dwóch porażek.

Koszykówka | Wojewódzka liga żaków U-12

Już widać, że jest lepiej

Po raz trzeci w rozgrywkach wojewódzkiej ligi żaków U-12 zagrali najmłodsi koszykarze Księżaka Łowicz z rocznika 2000. Łowiczanie rozegrali u siebie dwa spotkania, a rywalami naszego koszykarskiego narybku były łódzkie zespoły ŁKS i Start. Podopieczni trenerki Aleksandry Śmiałek nie zdołali wygrać żadnego meczu, ale już widać, że jest lepiej niż w pierwszych dwóch spotkaniach. Księżacy częściej punktowali i przegrali niewielką ilością punktów.

W pierwszym pojedynku nasza ekipa przegrała z ŁKS KM Łódź 40:55. W tym meczu łodzianie w pierwszej kwarcie wypracowali sobie przewagę dziesięciu oczek i przez cały mecz utrzymywali bezpieczną przewagę. Najwięcej punktów w tym spotkaniu zdobył Michał Kacprowski (27), który ostatnio mało trenuje, ale widać, że ma duże możliwości. Jeśli ten młody zawodnik będzie systematycznie trenował to ma szansę być dobrym rozgrywającym. No, ale trenować trzeba…

Drugi mecz miał nieco inny przebieg. Księżacy słabo zagrali w pierwszej kwarcie, po której przegrywali 9:24. W drugiej odsłonie druga piątka zawodników pod wodzą Jakuba Dańczaka zaczęła odrabiać straty i do przerwy nasza ekipa przegrywała już tylko 27:34. Po trzydziestu minutach nadal wynik meczu był otwarty. Księżacy przegrywali 35:40, jednak po 35. minucie lepiej spisali się goście, którzy odskoczyli na piętnaście punktów i pewnie wygrali mecz 62:47.

W ligowej tabeli w stawce dziewięciu ekip łowiczanie po rozegraniu sześciu spotkań zajmują siódme miejsce i mają na koncie jedno zwycięstwo i pięć porażek.

Kolejne mecze nasi młodzi koszykarze rozegrają w niedzielę 15 kwietnia o godz. 9.30 w hali OSiR nr 2 w Łowiczu przy ul. Topolowej 2, a rywalami będą Ósemka Skierniewice i Trójka Sieradz. **zł**

■ **Księżak Łowicz – ŁKS KM Łódź 40:55 (6:15, 10:14, 8:14, 16:13)**

Księżak: Michał Kacprowski 27, Jakub Dańczak 7, Szymon Płacheta 4, Krzysztof Kukieło 2, Jakub Kubiak, Kacper Aniszewski, Kamil Olczyk, Bartłomiej Skoneczny, Marcel Kacprzak, Hubert Pięta i Mikołaj Dałek.

Najwięcej dla ŁKS: Szymon Gralewski i Michał Jóźwiak.

■ **Księżak Łowicz – Start Łódź 47:62 (24:5, 14:5, 19:4, 16:6)**

Księżak: Michał Kacprowski 15, Jakub Dańczak 12, Szymon Płacheta 10, Krzysztof Kukieło 4, Hubert Pięta 4, Marcel Kacprzak 2, Jakub Kubiak, Kacper Aniszewski, Kamil Olczyk, Bartłomiej Skoneczny i Mikołaj Dałek.

4. kolejka woj. ligi żaków U-12: Księżak – ŁKS KM Łódź 40:55, UMKS Piotrcovia – Start Łódź 0:20 (w.o.), UMKS Piotrcovia Piotrków Trybunalski – ŁKS KM Łódź 0:20 (w.o.), Księżak – Start Łódź 47:62, AZS WSGK I Kutno – AZS WSGK II Kutno 94:16, AZS WSGK II Kutno – Trójka Sieradz 14:78, AZS WSGK I Kutno – Trójka Sieradz 45:59.

1. ŁKS KM Łódź	8	13	345:304
2. Start Łódź	8	12	318:335
3. AZS WSGK I Kutno	6	11	428:220
4. PKK 99 Pabianice	6	11	302:183
5. Trójka Sieradz	6	11	367:244
6. Piotrcovia Piotrków	6	7	185:141
7. Księżak Łowicz	6	7	177:311
8. Ósemka Skierniewice	6	7	135:313
9. AZS WSGK II Kutno	6	6	152:358

Koszykówka | Liga skrzatek U-11

Pierwsze koty za płoty

Od dwóch porażek swój udział w rozgrywkach wojewódzkiej ligi minikoszykówki skrzatek U-11 najmłodsze koszykarki łowickiego Księżaka. Podopieczne trenera Pawła Dolińskiego w swoich pierwszych w życiu meczach uległy Widzewowi Łódź 5:80 i Orlikowi Ujazd 21:62.

– Moje dziewczęta trenują dopiero od września, a rywalki mają już za sobą dwa trzy sezony, a do tego choćby w tym roku grały już mecze w lidze żaczek, a nawet młodziczek – ocenia łowicki szkoleniowiec. – Jeszcze przed Wielkanocą jedziemy do Głowna na turniej towarzyski, w którym wezmą udział oprócz gospodyń także zawodniczki ŁKS BW Łódź, MKS Kutno, Orlika Ujazd, WKK Obiektów Wrocław i MMKS Toruń. Rozegramy tam co najmniej pięć meczów i mam nadzieję, że to doświadczenie także nam wkrótce zaprocentuje i my także będziemy wygrywać.

Kolejne ligowe pojedynki łowiczanki rozegrają znowu w Głownie w sobotę 14 kwietnia, a nasze młode koszykarki zmierzą się wówczas z miejscowym zespołem TK Alles i MKS Kutno. **PALP**

PAWEŁ A. DOLIŃSKI

W pierwszych meczach w życiu łowiczanki poprzegrywały...

■ **Księżak Łowicz – Widzew Łódź 5:80 (0:28, 1:18, 2:12, 2:22)**

Księżak: Klaudia Musialik 4, Agata Dzionek 1, Zofia Zbrożek, Wiktoria Fabijańska, Klaudia Traut, Angelika Waracka, Michalina Urbaniak, Klaudia Zarychta, Wiktoria Matych i Julia Angielczyk.

Najwięcej dla Widzewa: Julia Stankiewicz 18 i Natalia Boczkowska 16.

■ **Księżak Łowicz – Orlik Ujazd 21:62 (0:26, 6:13, 12:10, 3:13)**

Księżak: Agata Dzionek 8, Klaudia Traut 7, Wiktoria Fabijańska 4, Zofia Zbrożek 2, Klaudia Musialik, Angelika Waracka, Michalina Urbaniak, Klaudia Zarychta, Wiktoria Matych i Julia Angielczyk.

Najwięcej dla Orlika: Katarzyna Owczarek 12 i Izabela Witkowska 12.

1. kolejka wojewódzkiej ligi skrzatek U-11: MKS Kutno – TK Alles Głowno 49:6, TK Alles Głowno – Mag-Rys Zgierz 2:22, MKS Kutno – Mag-Rys Zgierz 52:18, Księżak Łowicz – Widzew Łódź 5:80, PTK Pabianice – UKS Orlik Ujazd 44:27, PTK Pabianice – Widzew Łódź 24:28, Księżak Łowicz – UKS Orlik Ujazd 21:62.

1. MKS Kutno	2	4	101:24
2. Widzew Łódź	2	4	108:29
3. Orlik Ujazd	2	3	89:65
4. PTK Pabianice	2	3	68:55
5. Mag-Rys Zgierz	2	3	40:54
6. Księżak Łowicz	2	2	26:142
7. TK Alles Głowno	2	2	8:71
8. UKS I Aleksandrów	0	0	0:0
UKS II Aleksandrów	0	0	0:0
UKS III Aleksandrów	0	0	0:0
UKS IV Aleksandrów	0	0	0:0

IWONA GRZEGORY-GAJDA

Bartosz Jezierski wywalczył trzecie miejsce w Pucharze Polski.

Judo | Otwarty Puchar Polski Młodzików

Dwa brązowe medale

Aż 884. zawodników ze 103. klubów wystartowało w Otwartym Pucharze Polski Młodzików i Młodziczek U-15, a w zawodach na sześciu matach odbyło się aż 1292. walk. W Suchym Lesie wystartowała czwórka zawodników MKS Zryw Łowicz, dla których była to próba przed Mistrzostwami Polski odbywającymi się 21 kwietnia w Krakowie.

Turniej ten był jednocześnie Wielkopolskim Międzynarodowym Turniejem Judo Juniorów Młodszych, a zatem dwójka podopiecznych trenerki Iwony Grzegory-Gajda walczyła podczas tych zawodów w dwóch grupach wiekowych.

Bartosz Jezierski, który walczył w wadze 81 kg uplasował się w Pucharze Polski Młodzików na trzecim miejscu. Warto dodać że w półfinale zabrakło mu zaledwie dwóch sekund by utrzymać zwycięstwo w walce i dostać się do finału. Walkę tą przegrał z Rafałem Łaskim (MKS Pałac Młodzieży Katowice), natomiast walkę o brązowy medal bez większych problemów wygrał z Filipem Kulczyńskim (AZS AWFiS Gdańsk). – Tego dnia Bartosz walczył również w grupie juniorów, tam niestety bez sukcesu – skomentowała trenerka z Łowicza.

Bardzo dobrze zaprezentowała się również Klaudia Kobierzycka, która co prawda w grupie młodziczek po dwóch przegranych walkach z Wiktorią Sienkiewicz (MaKo Judo Wrocław) i Agnieszką Ukoś (Czarni Bytom) szybko odpadła, ale znacznie lepiej poszło jej natomiast w rywalizacji juniorek. W tej kategorii w wadze do 44 kg zdobyła brązowy medal przegrywając w walce o wejście do finału z Karoliną Bobilewicz (Wisła Kraków). Ta ostatnia tego dnia zarówno w rywalizacji młodziczek, jak i juniorek zdobyła srebrne medale.

Dla pozostałych dwóch zawodników Kamila Pińkowskiego (42 kg) i Filipa Jałoszyńskiego (46 kg) zawody na szczeblu krajowym okazały się dużą porażką. – Chłopcy nie nawiązali równorzędnej walki ze swoimi rówieśnikami – oceniła trenerka Grzegory-Gajda. **Paweł A. Doliński**

IWONA GRZEGORY-GAJDA

Trenerka Iwona Grzegory-Gajda i jej podopieczni.

Judo | XIII edycja Ligi Szkolnej Dzieci

Nasi judocy w czołówce

W rozgrywanym w sobotę 24 marca w łódzkiej hali Gwardii trzecim turnieju XIII edycji Ligi Szkolnej Dzieci z judo wystartowała trójka zawodników MKS Zryw Łowicz. Najlepiej w łódzkich zawodach spisała się Klaudia Kobierzycka, która okazała się najlepszą w kategorii wagowej 44 kg. Na pochwałę zasłużył także Mateusz Blus, który zajął drugie miejsce w wadze do 42 kg. Gorzej powiodło się Dawidowi Skórze, który przegrał wszystkie walki w wadze 63 kg, ale i tak zajął trzecie miejsce.

– W przeszłym tygodniu, w niedzielę 1 kwietnia łowiccy judocy wystartują w zawodach drużynowych wśród dzieci, które będą organizowane przez Pałac Młodzieży w Łodzi – zapowiedziała trenerka Iwona Grzegory-Gajda. **P**

Piłka nożna | Skierniewicka Liga Okręgowa

Wilk nie pomógł

Z nami inauguracja rozgrywek rundy wiosennej Skierniewickiej Ligi Okręgowej Seniorów, ale do gry przystąpiły na razie tylko trzy drużyny z Ziemi Łowickiej. W sobotę Korona Wejsce wysoko pokonała Olimpię Jeżów, a autorem dwóch trafień był grający trener tej drużyny Dawid Ługowski.

W niedzielnym pojedynku derbowym rozgrywanym na stadionie OSiR w Łowiczu zmierzyły się ze sobą drużyna rezerw Pelikana i Olimpia. Dodatkowym smaczkiem jest występ w ekipie z Chąśna trenera pierwszej drużyny Pelikana – Roberta Wilka, ale „Wilczek" jednak nie pomógł. Zespół trenera Jarosława Rachubińskiego ostatecznie wygrał 1:0, a jedyną bramkę zdobył ponownie wypożyczony z Vagatu Domaniewice Radosław Kuciński.

Cztery pozostałe nasze drużyny występujące w tej klasie rozgrywkowej miały rozegrać mecze między sobą, ale ostatecznie mecze te rozegrane zostaną dopiero w drugiej Polowie kwietnia.

Mecze 15. kolejki zaplanowano na weekend 31 marca – 1 kwietnia, a zmierzą się wówczas: sobota – godz. 15.00: Olimpia Jeżów – Mazovia, Laktoza – Astra Zduny, Czarni – Wysokienice, godz. 16.00: Orlęta – Jutrzenka, niedziela – godz. 15.00: Korona – Widok, Białka – Pelikan II i godz. 15.30: Olimpia Chąśno – Orzeł.

Paweł A. Doliński

14. kolejka SLO:

■ **Pelikan II Łowicz – Olimpia Chąśno 1:0 (1:0);** br.: Radosław Kuciński (30).

Pelikan II: Milczarek – Koza, Górski, Zabost, Krzeszewski – Pomianowski, Demidowicz, Kuciński (75 Łazęcki), Szymajda (80 Dziedziela), Rafał Kowalczyk (70 Grenda) – Mariusz Trakul (60 Adrian Winciorek).

■ **Korona Wejsce – Olimpia Jeżów 3:0 (1:0);** br.: Dawid Ługowski 2 (28 i 82) i Łukasz Scęcelek (72).

Korona: Gospoś – Rokicki, Piątkowski, Piaskowski – Wróbel, Mamcarz, Brzózka, Ługowski (85 Taraska), Sumiński (62 Scęcelek) – Dąbrowski (75 Dróżdż), Papuga (75 Szajewski).

■ **Widok Skierniewice – Jutrzenka Drzewce 3:3 (1:3);** br.: Tomasz Cybulski (32 karny) i Łukasz Winciorek 2 (49 i 85) – Łukasz Marat (8) i Sławomir Supera 2 (27 i 39).

■ **Juvenia Wysokienice – Orlęta Cielądz 1:2 (1:0);** br.: Eryk Matysek (28) – Paweł Kolus 2 (55 i 75).

■ **Mazovia – Białka 1:0 (1:0);** br.: Paweł Wyciszkiewicz (15).

■ **Orzeł Nieborów – Laktoza Łyszkowice** przełożono na 18 kwietnia na godz. 18.00.

■ **Astra Zduny – Czarni Bednary** przełożono na 25 kwietnia.

1. Orlęta Cielądz	14	36	35-4
2. Pelikan II Łowicz	14	31	44-13
3. Astra Zduny	13	28	37-21
4. Mazovia Rawa Maz.	14	27	20-12
5. Korona Wejsce	14	22	29-25
6. Orzeł Nieborów	13	19	31-28
7. Jutrzenka Drzewce	14	18	22-24
8. Olimpia Chąśno	14	16	19-27
9. Olimpia Jeżów	14	15	21-33
10. Laktoza Łyszkowice	13	15	19-20
11. Białka Biała Rawska	14	14	16-36
12. Widok Skierniewice	14	13	29-34
13. Czarni Bednary	13	12	20-43
14. Juvenia Wysokienice	14	10	14-36

Piłka nożna | Skierniewicka Klasa A

Wybijał piłkę i... zdobył gola z 70 m

W pierwszej połowie meczu inaugurującego wiosenne rozgrywki w klasie A Sierakowianka w Sierakowicach miała optyczną przewagę, ale gracze trenera Bernarda Wudkiewicza raz po raz wyprowadzali kontry i strzelali kolejne gole. Trzy kontry, dwie bramki, a do tego strzał „życia" Radosława Lenarczyka, który wybijając piłkę z własnej połowy zdobył gola. Piłka niesiona wiatrem skozłowała i wpadła nad golkiperem do bramki. Niestety tuż po przerwie gospodarze szybko strzelili dwa gole i zrobiło się „gorąco"… Skończyło się jednak wygraną Zrywu Wygoda 4:2.

Mecze 15. kolejki zaplanowano na niedzielę 1 kwietnia: 11.00: Vagat – GLKS Wołucza, Zryw Wygoda – Macovia, Olympic – Muscador, Iskra – Sierakowianka, 11.30: Godzianów – Rawka, 14.00: Grabice – Bełchów i 15.00: Manchatan – Dar Placencja. **Paweł A. Doliński**

14. kolejka klasy A:

■ **Sierakowianka Sierakowice – Zryw Wygoda 2:4 (0:3);** br.: Bartłomiej Miazek 2 (3 i 42), Radosław Lenarczyk (30) i Wiktor Muras (90).

Zryw: Grzegory – Mateusz Miazek, Lenarczyk, Grzanka – Kosiewicz, Dawid Wróbel, Wojda (80 Górowski, 89 Muras), Wojda, Milczarek, Konrad Plichta – Bartłomiej Miazek, Krawczyk (85 Mariusz Kwiatkowski).

■ **Rawka Bolimów – Iskra-Dobropasz Babsk 4:2;** br.: Konrad Wisiński 2, Karol Skrzydło i Jarosław Buczek.

■ **Macovia Maków – Manchatan Nowy Kawęczyn 3:0 (1:0);** br.: Kamil Cybula 2 i Adam Gasiński.

■ **Pogoń Bełchów – Vagat Domaniewice 0:0**

Vagat: Zimny – Robert Kruk (81 Bryszewski), Sebastian Wielec, Emil Kruk, Szymon Kuciński – Chwedczuk (65 Kostrzewa), Lis, Mrzygłód, Sut (70 Radosław Kruk) – Gałaj, Wróbel.

■ **Muscador Wola Pękoszewska – Dar Placencja 0:0**

■ **GLKS Tobartus Wołucza – Pogoń Godzianów 1:2;** br.: Aleksander Stankiewicz.

■ **Olympic Słupia – LKS Grabice 3:2**

1. Pogoń Bełchów	14	38	44-14
2. Rawka Bolimów	14	32	35-18
3. Zryw Wygoda	14	30	35-18
4. Sierakowianka	14	24	35-22
5. Olympic Słupia	13	22	31-20
6. Macovia Maków	14	21	27-26
7. Dar Placencja	14	19	17-24
8. Pogoń Godzianów	13	19	26-17
9. Vagat Domaniewice	14	19	32-35
10. Manchatan N. Kawęczyn	14	15	17-21
11. Muscador Wola Pęk.	14	11	14-26
12. LKS Grabice	13	10	26-47
13. GLKS Wołucza	13	8	24-37
14. Iskra Babsk	14	4	15-53

Piłka nożna | Skierniewicka Klasa B

Olimpia Niedźwiada gromi Kopernika

Najwyższe zwycięstwo w 12. kolejce odniosła Olimpia Niedźwiada, która wygrała w Kiernozi z Kopernikiem aż 7:2.

Mecze 13. kolejki odbędą się 1 kwietnia: 11.00: Zjednoczenie – Victoria Z., 12.00: Korona II – Olimpia Niedźwiada, godz. 14.00: Jutrzenka – Kopernik, Start – Ostrowiec i 15.00: Fenix – Victoria B. Pauza: Naprzód. **p**

12. kolejka klasy B: Victoria Bielawy – KS Ostrowiec 4:1 (2:0); br.: Mieczysław Chamera 2 (29 i 36), Karol Dobrzyński (51) i Hubert Talarowski (55); Kopernik Kiernozia – Olimpia Niedźwiada 2:7, Victoria Zabostów Duży – Naprzód Jamno 1:1, Korona II Wejsce – Zjednoczenie Bobrowniki Dzierzgów 0:2, Fenix Boczki – Jutrzenka Mokra Prawa 0:1. Pauza: Start Złaków.

1. Olimpia Niedźwiada	11	25	36-10
2. Jutrzenka Mokra Pr.	11	25	34-11
3. Fenix Boczki	11	22	29-19
4. Zjednoczenie B.-Dz.	11	21	35-18
5. Victoria Bielawy	11	20	31-19
6. Start Złaków Bor.	10	18	21-16
7. Naprzód Jamno	11	16	25-27
8. Victoria Zabostów	11	14	19-24
9. Korona II Wejsce	11	9	19-31
10. Kopernik Kiernozia	11	4	8-40
11. KS Ostrowiec	11	1	7-49

Piłka nożna | Echa meczu Pelikan – Puszcza

Patryk Pomianowski znów zawiódł

Spotkanie Pelikana Łowicz z Puszczą Niepołomice nie dostarczyło zbyt wielu emocji zgromadzonym fanom. Kibice nie zobaczyli żadnych bramek, a sytuacje stworzone przez oba zespoły można by policzyć na palcach od jednej ręki.

Wilkowi skończyła się cierpliwość

Już kilka nieudanych występów w tym sezonie ma na koncie Patryk Pomianowski. Młody pomocnik Ptaków jest i tak tylko zmiennikiem. W niedzielę na placu gry zameldował się w 70. minucie. Mimo to nie zagrał do końca, Robert Wilk zdecydował się zdjąć piłkarza po kwadransie gry. – Jeśli zawodnik nie daje nic zespołowi to jest on niepotrzebny. My naszych młodzieżowców głaskamy i chuchamy na nich. Widocznie trzeba inaczej. Dostał lekcję taką, że jeżeli wchodzi na boisko, to ma coś wnieść, poprawić, a przynajmniej walczyć. Jeżeli nawet tego nie zrobi, to za mojej kadencji nie będzie tu grał – grzmiał na pomeczowej konferencji szkoleniowiec łowiczan. Trener zapowiedział, że musi wyciągnąć z tego konsekwencje i będzie rozmawiał jeszcze z zawodnikiem w poniedziałek.

Odwołają się od kartki?

Do protokołu sędziowskiego w meczu z Puszczą zapisał się Konrad Kowalczyk. Pomocnik Ptaków został ukarany żółtą kartką w 78. minucie meczu za rzekomą próbę wymuszenia rzutu karnego. – Ja od razu po meczu powiedziałem sędziemu, że ta kartka jest niesłuszna. Sędzia też potem przyznał, że postąpił niestety pochopnie. Ale co z tego skoro kartka jest – rozkładał bezradnie ręce szkoleniowiec łowiczan. Nie wykluczył, że klub będzie odwoływał się od decyzji arbitra i postara się o anulowanie kary piłkarzowi.

ZBIGNIEW ŁAZIŃSKI

Mariusz Solecki gola nie zdobył.

Nowi kontuzjowani

Już na samym starcie rundy wiosennej prawdziwą plagą w zespole biało-zielonych są kontuzje. W pierwszym zespole nie gra żaden ze sprowadzonych zimą piłkarzy. W zespole rezerw występuje Adrian Krzemiński, a Taras Maksymow i Krzysztof Stodoła są kontuzjowani. – Krzemiński był sprowadzony z myślą o drugiej drużynie. Jest pod obserwacją i jeżeli będzie się wykazywał tam to być może powołamy go ze względu na skromną kadrę – wyjaśnił szkoleniowiec. – Stodoła trenował półtora miesiąca i nie miał na początku żadnej kontuzji, bo już wtedy by to wyszło. Taras też grał większość sparingów. W ciągu ostatnich dwóch przytrafił mu się ten uraz. Szkoda, że tak się akurat przytrafiło, że ci którzy przyszli i mieli nas wzmocnić nie mogą grać – powiedział Wilk o pozostałej dwójce.

Kontuzja Maksymowa mocno skomplikowała sytuację łowiczan przed ostatnim meczem. – Już na mecz z Puszczą ustalając skład braliśmy pod uwagę Tarasa, który rozwiązuje nam problem z młodzieżowcami. Moglibyśmy wtedy grać z przodu z Okońskim i Soleckim. Wczoraj musieliśmy cały ten skład przemeblować od początku. Ale co zrobić? Taka jest piłka – skomentował trener.

Mecz już w niedzielę

Kolejne spotkanie odbędzie się w Łowiczu już w niedzielę. Do Grodu Pelikana przyjedzie Świt Nowy Dwór Mazowiecki. Nowodworzanie w tym roku jeszcze nie zdobyli żadnych punktów w lidze. Podopieczni Roberta Wilka do tej pory swój dorobek powiększyli tylko o oczko. Mecz ten będzie, więc bardzo ważny dla obu zespołów. Początek, oczywiście o godz. 11.15. **Mateusz Lis**

Piłka nożna | Oceny piłkarzy Pelikana po meczu z Puszczą

Mocno przeciętna inauguracja

Powracamy do ocen piłkarzy Pelikana Łowicz po domowych spotkaniach. Przypominamy, że stosujemy skalę szkolną, od 1 do 6, a zawodnicy walczą o najwyższe noty. **Mateusz Lis**

■ **1. Mariusz Jędrzejewski: 4,5** – Zagrał tylko na własną prośbę, po tym jak uraz wykluczył z gry Krzysztofa Stodołę. Bardzo dobrze spisywał się na linii wielokrotnie ratując zespół przed utratą bramki. Był również bardzo czujny na przedpolu.

■ **20. Radosław Domińczak: 4** – Skuteczny w destrukcji, kilka razy dobrze podłączył się do akcji ofensywnych. Groźnie wykonywał stałe fragmenty gry.

■ **7. Krzysztof Brodecki: 3,5** – Wystrzegł się większych błędów, udanie rozbijał akcje przeciwników. Kilka razy pokazał, że jego atutem jest gra głową.

■ **21. Łukasz Gołka: 3,5** – Mógł być jednym z najlepszych piłkarzy niedzielnego meczu. Osłabił jednak drużynę w końcówce meczu dostając czerwoną kartkę po faulu z boku pola karnego. Poza tym rozgrywał jednak bardzo dobre zawody.

■ **5. Michał Żółtowski: 3** – W obronie zagrał na dobrym poziomie. Miał jednak mnóstwo niedokładnych przerzutów i po takich właśnie zagraniach w jego wykonaniu goście mieli okazje do przeprowadzania kontrataków.

■ **19. Konrad Kowalczyk: 3** – Przez większość spotkania był niewidoczny. Jak zawsze wygrywał większość pojedynków powietrznych. Widać, że prawa pomoc to nie jest pozycja, na której czuje się najlepiej.

■ **18. Michał Łochowski: 3** – Grał na swoim poziomie skutecznie rozbijając akcje rywali w obronie. W ataku był jednak niewidoczny, jak zawsze.

■ **15. Robert Łakomy: 4** – Ze względu na ciężką sytuację kadrową musiał zagrać w środku pola. Poradził sobie bez zarzutu. Umiejętnie rozgrywał piłkę i nie zapominał o wspieraniu partnerów w obronie.

■ **11. Maciej Wyszogrodzki: 3** – Przeprowadził kilka groźnych akcji lewą stroną. Przez większość meczu był jednak niewidoczny, tak samo zresztą jak jego partnerzy z ofensywy.

■ **14. Damian Kosiorek: 3** – Młody piłkarz Pelikana starał się i walczył. Niemal wszystkie jego akcje kończył się jednak niepowodzeniem. Ciężko było mu jednak coś wskórać, gdyż Pelikan tego dnia przeprowadził niewiele akcji.

■ **9. Olaf Okoński: 3** – Był niewidoczny. Głównie jednak dlatego, że otrzymywał niewiele piłek od partnerów i nie miał wielu okazji do zaprezentowania swoich umiejętności.

Rezerwowi:

■ **6. Mariusz Solecki: 3** – Chwilę po wejściu na boisko starał się i oddał jeden bardzo groźny strzał, z którym z trudem poradził sobie Kamil Turbasa. Z czasem zaczął się jednak na boisku „ukrywać".

■ **8. Patryk Pomianowski:** – Młody zawodnik na murawie spędził tylko kwadrans. Dlatego też nie dostanie oceny, ale odnotujmy, że opuścił plac gry ze względu na swoją katastrofalną postawę.

■ **16. Michał Gamla:** – Grał zbyt krótko żeby dokonać oceny.

■ **17. Konrad Grenda:** – Grał zbyt krótko żeby dokonać oceny.

Podsumowanie: śr. 3,38 – Inauguracja rundy wiosennej na domowym obiekcie w wykonaniu Pelikana była bardzo przeciętna. Za spotkanie z Puszczą Niepołomice wyróżnić można tylko niektórych graczy defensywnych. Biało-zieloni przez 90 minut w grze ofensywnej wskórali bardzo niewiele, a największe zagrożenie sprawiali po stałych fragmentach gry. Za najlepszego piłkarza Ptaków uznać można Mariusza Jędrzejewskiego. Oczywiście bramkarzowi należą się brawa za występ, ale co można powiedzieć o grze całego zespołu skoro najlepszym jej graczem był golkiper?

Nowy Łowiczanin.
Tygodnik Ziemi Łowickiej,
członek Stowarzyszenia Gazet Lokalnych.

NAKŁAD KONTROLOWANY
ZWIĄZEK KONTROLI DYSTRYBUCJI PRASY

WYDAWCA:
Oficyna Wydawnicza
„Nowy Łowiczanin" s.c.
Wojciech Waligórski, Ewa Mrzygłód-Waligórska.
99-400 Łowicz, ul. Pijarska 3a,
tel./fax 46 837-46-57,
e-mail: redakcja@lowiczanin.info,
adres dla korespondencji:
skrytka pocztowa 68.

REDAKCJA W ŁOWICZU:
Redaktor naczelny: Wojciech Waligórski
Sekretarz redakcji: Ewa Mrzygłód-Waligórska

Dziennikarze:
Tomasz Bartos, Tomasz Dębowski
Marcin A. Kucharski, Joanna Rudak,
Mirosława Wolska-Kobierecka,
Paweł A. Doliński (sport)

Stale współpracuje:
mł. asp. Urszula Szymczak (kronika policyjna)

Redakcja zastrzega sobie prawo skracania nadesłanych tekstów, zmiany ich tytułów, dodawania śródtytułów. Nie odsyłamy niezamówionych tekstów.

Ogłoszenia ramkowe i reklamy przyjmujemy telefonicznie, faxem: (46 837-37-51, 46 830-34-08), e-mailem (reklama@lowiczanin.info) lub osobiście w biurze ogłoszeń, ul. Pijarska 3a, w pon., wt.i i pt. w godz. 7.30-18.00, śr. i czw. w godz. 7.30-16.00, sob. w godz. 8.00-14.00.

Ogłoszenia drobne przyjmowane są osobiście w naszym biurze ogłoszeń, punktach wymienionych na stronie 32, a także przez stronę internetową www.lowiczanin.info

Skład tekstu własny.
Index: 326097 – dotyczy sieci „Ruch".
Druk: SEREGNI PRINTING GROUP Sp. z o.o.
03-796 Warszawa, ul. Rzymska 18a.

Nakład kontrolowany Nowego Łowiczanina
9.730 egz. Nakład wraz z wydaniem głowieńskim
(Wieści z Głowna i Strykowa), też kontrolowanym
przez ZKDP: 12.400 egz.

Stowarzyszenie Gazet Lokalnych

100% własności polskiej

ZBIGNIEW ŁAZIŃSKI

W rundzie wiosennej Pelikan swoje mecze rozgrywał będzie na „placu budowy".

Piłka nożna | 22. kolejka II ligi

Wiosną wciąż bez gola

PELIKAN ŁOWICZ 0
PUSZCZA NIEPOŁOMICE 0

Pelikan: Jędrzejewski – Domińczak, Brodecki, Gołka, Żółtowski – Kowalczyk, Łochowski, Łakomy, Wyszogrodzki (72 Gamla) – Kosiorek (70 Pomianowski, 85 Grenda), Okoński (58 Solecki).
Puszcza: Turbasa – Zontek, Księżyc, Jurkowski, Morawski – Strózik, Nowak (71 Balawender), Janik, Paul – Olszak (79 Mizia), Cholewiak (55 Kałat).
Sędziował: Karol Mazuro (Olsztyn). **Żółte kartki:** Radosław Domińczak (2), Konrad Kowalczyk (5) i Łukasz Gołka (6 i 7) – wszyscy Pelikan oraz Kamil Turbasa (1), Piotr Morawski (2) i Mateusz Cholewiak (4) – wszyscy Puszcza. **Czerwona kartka:** Łukasz Gołka (90+2, za drugą żółtą). **Widzów:** 500.

Tylko połowicznie piłkarze Pelikana Łowicz zrehabilitowali się po klęsce w pierwszej kolejce rundy wiosennej z Resovią (porażka 0:4). Podopieczni trenera Roberta Wilka nie przegrali z trzecią drużyną tabeli – Puszczą Niepołomice, ale również nie zdołali jej pokonać. Spotkanie zakończyło się bezbramkowym remisem.

Podczas rundy rewanżowej trzeba będzie przyzwyczaić się do nowej sytuacji na stadionie znajdującym się przy ulicy Starzyńskiego 6/8. Zamknięta jest trybuna główna, nad której środkowym sektorem, w ciągu wiosny, będzie powstawać zadaszenie nad 350 siedziskami. W związku z tym wszyscy fani gromadzą się na sektorze znajdującym się za jedną z bramek. Pomimo albo właściwie ze względu na te nieudogodnienia na stadionie stawiło się około 500 fanów futbolu.

Łowiczanie znów musieli borykać się z ogromnymi problemami kadrowymi. Spotkanie w bramce i to tylko na własną prośbę, rozpoczął Mariusz Jędrzejewski. Sprowadzony zimą Krzysztof Stodoła z gry może być wyłączony nawet na miesiąc. Ponadto z niedawno zaleczonymi urazami zagrali w niedzielę Michałowie Łochowski i Gamla. Na dzień przed meczem ze składu wyleciał Taras Maksymow. Od dłuższego czasu rehabilitację przechodzą Przemysław Grajek i Łukasz Mitek.

Początek spotkania był bardzo spokojny w wykonaniu obu jedenastek. Piłkarze nie forsowali tempa, grali dość chaotycznie. Ciekawiej zaczęło robić się dopiero po dziesięciu minutach gry, ale to tylko za sprawą stałych fragmentów gry, w dodatku wykonywanych i tak nie najlepiej.

Przyjezdni przyspieszyli po niespełna dwudziestu minutach gry. Po zgraniu głową Łukasza Nowaka w sytuacji sam na sam znalazł się Mateusz Olszak, ale napastnika Puszczy świetnie wyczekał Mariusz Jędrzejewski i wszedł obronną ręką z tej sytuacji. Ta sytuacja podrażniła trochę łowiczan, ale ani Konrad Kowalczyk, ani Michał Żółtowski nie potrafili trafić nawet w światło bramki. Najbliższy szczęścia był Łukasz Gołka, ale jego uderzenie głową z trudem na rzut rożny wybił Kamil Turbasa.

Po 45. minutach gry to łowiczanie sprawiali lepsze wrażenie, ale goli nie było. Zarówno z jednej, jak i drugiej strony brakowało płynnych akcji. Kluby największe zagrożenie sprawiały po stałych fragmentach gry.

Drugą połowę z większym animuszem rozpoczęli łowiczanie. Tym razem Kamil Turbasa miał już więcej pracy. Najpierw poradził sobie z silnym, ale zmierzającym wprost w niego, strzałem Macieja Wyszogrodzkiego. Później kąśliwe uderzenie zza pola karnego oddał Mariusz Solecki. Golkiper z Niepołomic wypuścił piłkę przed siebie, dwa razy nieskutecznie dobijał Robert Łakomy i w dodatku był na pozycji spalonej. Turbasa o ogromnym szczęściu mógł mówić w 72. minucie. Z rzutu wolnego przymierzył Radosław Domińczak, ale piłka tylko odbiła się od spojenia słupka z poprzeczką i wyszła poza plac gry. Swojej szansy szukał również Robert Łakomy. Turbasa cały czas był jednak bardzo skoncentrowany, nie dał się zaskoczyć graczowi gospodarzy i z trudem sparował jego uderzenie na rzut rożny.

Goście do głosu doszli w końcówce. Najpierw z ostrego kąta niecelnie uderzał Maciej Balawender. Złe ustawienie Mariusza Jędrzejewskiego starał się wykorzystać Jarosław Lizak, ale bramkarz Pelikana zdołał się we wszystkim połapać i pewnie złapał piłkę po próbie lobu. W doliczonym czasie gry łowiczanie stracili na dodatek Łukasza Gołkę. Stoper Ptaków sfaulował rywala z boku pola karnego i został za to ukarany przewinienie drugą żółtą *siódmą w sezonie), a w konsekwencji czerwoną kartką.

Po chwili Mariusz Jędrzejewski po raz kolejny uchronił swój zespół od utraty gola końcami palców parując piłkę na rzut rożny. Łowiczanie zdołali jeszcze odpowiedzieć. Z rzutu wolnego znów groźnie uderzał Radosław Domińczak, ale po raz kolejny nieznacznie się pomylił. Była to ostatnia dogodna sytuacja w tym meczu. Łowiczanie mieli przewagę, ale na dobrą sprawę oba zespoły miały kilka niezłych okazji do zdobycia bramki i wydaje się, że remis jest wynikiem sprawiedliwym. Podopieczni Roberta Wilka wiosną w II lidze tym samym pozostają bez zdobytej bramki.

Mateusz Lis

ZBIGNIEW ŁAZIŃSKI

Łukasza Gołkę (nr 21) czeka teraz pauza po siódmej żółtej kartce.

Piłka nożna | 11. kolejka łódzkiej III ligi

Strzelecka forma nadal podtrzymana

Trzecioligowe piłkarki Pelikana po raz trzeci w sezonie zmierzyły się z Kotanem Girls Ozorków i po raz trzeci także podopieczne trenera Michała Adamczyka wysoko wygrały. Jesienią łowiczanki zaaplikowały swoim rywalkom najpierw na wyjeździe sześć goli, a u siebie aż trzynaście. W ostatnią niedzielę biało-zielone zawodniczki strzeliły dziewięć kolejnych bramek i odniosły tym samym już dziewiąte zwycięstwo w lidze.

– Wyjazdowy mecz z najsłabszą drużyną rozgrywek zgodnie z oczekiwaniami od początku został zdominowany przez łowiczanki – ocenił Marcin Kowalik, jeden z działaczy kobiecej sekcji Pelikana. – Pierwsze dwie bramki strzeliła Martyna Dziedzic, Jeszcze w pierwszej połowie połowy w polu karnym faulowana była Karolina Szulc i sędzia wskazał na punkt oddalony jedenaście metrów od bramki. Rzut karny na gola zamieniła sama poszkodowana. Warto zauważyć, że Szulc na co dzień występująca na pozycji bramkarki, w meczu z mniej wymagającym rywalem z dobrym skutkiem zagrała w ataku. Do przerwy łowiczanki prowadziły trzema golami. Po zmianie połów bardzo dobrą dyspozycją strzelecką popisała się Marta Kosiorek, która pokonała czterokrotnie bramkarkę z Ozorkowa. Swoje dwa trafienia dołożyła także Martyna Wiankowska. Zawodniczki Pelikana stworzyły jeszcze kilka sytuacji bramkowych, ale i tak strzelenie dziewięciu goli na wyjeździe musi robić ogromne wrażenie – opowiada Kowalik.

W niedzielnym meczu w zespole Pelikana swoje ligowe debiuty zaliczyły Agnieszka Gajda i Ludwika Szwarocka.

Drużyna Pelikana w najbliższej kolejce pauzuje, a kolejny mecz „Pelikanki" rozegrają na stadionie przy ul. Starzyńskiego 6/8 w Łowiczu w poświąteczny wtorek 10 kwietnia. Mecz z MUKS Dargfil II Tomaszów Mazowiecki rozpocznie się o godz. 16.30, a tego dnia łowiczanki będą mogły zapewnić już sobie awans do II ligi. Czy można już mrozić szampany? **p**

■ **Kotan Girls Ozorków – Pelikan 0:9 (0:3);** br.: Marta Kosiorek 4, Martyna Wiankowska 2, Martyna Dziedzic 2 i Karolina Szulc. **Pelikan:** Agata Pacler – Magdalena Pacler, Tręboszka, Kołodziejska, Gawęcka – Czerbniak, Trojanowska, Kosiorek, Wiankowska – Dziedzic, Szulc oraz Kucińska, Gajda, Mikulska, Szwarocka i Świątek.

11. kolejka III ligi kobiet: Kotan Girls Ozorków – Pelikan Łowicz 0:9, Widzew Łódź – Dargfil II Tomaszów Mazowiecki 3:0. Pauza: UMKS Zgierz.

1. Pelikan Łowicz	10	30	54-2
2. Dargfil II Tomaszów Maz.	10	14	13-12
3. Widzew Łódź	10	13	9-18
4. UMKS Zgierz	9	13	25-18
5. Kotan Girls Ozorków	9	0	4-55

MARTA TRĘBOSZKA

Martyna Wiankowska (nr 7) zdobyła w Ozorkowie dwa kolejne gole dla zespołu Pelikana Łowicz.

Piłka nożna | Trenerzy po meczu

Totalna beznadzieja

Obaj szkoleniowcy po meczu nie byli zbyt rozmowni. Mieli oni wiele zastrzeżeń do swoich podopiecznych. Dariusz Wojtowicz nie ukrywał, że z taką grą jego piłkarze mogą zapomnieć o korzystnych rezultatach i remis w spotkaniu z Pelikanem jest najlepszym rezultatem jaki mogli osiągnąć w Łowiczu.

Mateusz Lis

■ **Dariusz Wojtowicz (trener Puszczy):** – Mecz piłkarsko był bardzo słaby. Dominował chaos, walka oraz długa piłka. Była to totalna beznadzieja w naszym wykonaniu. Punkt, który sobie dopisujemy to jest wszystko, co mogliśmy zdobyć. Musimy grać zdecydowanie lepiej żeby w meczach z teoretycznie silniejszymi przeciwnikami zrobić równorzędną walkę, bo teraz to źle wygląda.

■ **Robert Wilk (trener Pelikana):** – Po sromotnej porażce w Rzeszowie chcieliśmy się zrehabilitować. Na pewno w pełni nam się to nie udało. Jeżeli chodzi o zaangażowanie to nie ma się do czego przyczepić. Punkt w naszej sytuacji to nie jest za wiele. Musimy szukać kolejnych w innych spotkaniach.

Sport

Dobre występy judoków Zrywu
w Pucharze Polski. str. 45

„Pela” nadal bez gola na wiosnę
w II lidze.str. 46-47

CZWARTEK 29 marca 2012 | **NR 13** (978) | Rok XXII www.lowiczanin.info

Koszykówka | 24. kolejka II ligi męskiej

Pewna wygrana w Żyrardowie

Runda zasadnicza sezonu koszykarskiego w II lidze powoli dobiega końca. W minioną niedzielę koszykarze Księżaka rozegrali swój przedostatni pojedynek w tej fazie rozgrywek. W meczu 25. kolejki II ligi nasza ekipa grała w Żyrardowie i odniosła pewne zwycięstwo 112:81 z Żyrardowianką, które umocniło ją na trzecim miejscu w tabeli. Podopieczni trenera Cezarego Włuczyńskiego zagrali bardzo skutecznie, czego efektem była kolejny raz przekroczona „setka”.

Mecz w Żyrardowie łowiczanie zagrali bez Adama Gołucha i Adama Rajkowskiego, a w pierwszej piątce pojawił się po raz pierwszy najwyższy w zespole Krzysztof Rydlewski oraz Rafał Wojciechowski. Pierwsze minuty tego pojedynku były wyrównane. Skuteczny z dystansu był Tomasz Nogalski, który trafił trzy razy zza linii 6,75 m. Dopiero w końcówce kwarty łowiczanie odskoczyli na siedem oczek, po rzutach Kacpra Kromera i „trójce” Roberta Kucharka.

W drugiej odsłonie przewaga powoli rosła. W 14. minucie po dobrym okresie gry Bartosza Włuczyńskiego i celnej „trójce” przewaga wynosiła już jedenaście punktów (38:27). W końcówce kwarty dobrze spisywał się Maciej Siemieńczuk i po jego celnym rzucie „za trzy” łowiczanie wygrywali 55:40. Do przerwy Księżacy prowadzili 57:42 i kontrolowali przebieg tego pojedynku.

Po zmianie stron nasza drużyna była bardzo skuteczna i przez dziesięć minut zdobyła 34. punkty. Najczęściej w tym czasie do kosza trafiał Damian Janiak. Po trzech kwartach łowiczanie prowadzili już 91:61 i pod znakiem zapytania stał jedynie rozmiar porażki gospodarzy.

W czwartej odsłonie więcej pograli rezerwowi i to oni często punktowali. „Trójkę” trafił Piotr Pawłowski, kolejne punkty dorzucił Siemieńczuk i ostatecznie łowiczanie wygrali derby regionu w Żyrardowie 112:81.

Po tym pewnym zwycięstwie w II lidze Księżacy już mają pewne trzecie miejsce w tabeli i oczywiście udział w play-off. Liderem rundy zasadniczej jest niepokonany Open Florentyna Pleszew, a drugie miejsce zajmuje Franz Astoria Bydgoszcz.

ZBIGNIEW ŁAZIŃSKI

Księżak wygrywając z Żyrardowianką zapewnił już sobie trzecie miejsce przed rundą play-off.

Ostatni mecz rundy zasadniczej łowiczanie rozegrają w przed własną publicznością w hali sportowej OSiR nr 2 w Łowiczu przy ul. Topolowej 2 w sobotę 31 marca o godz. 18.30 z piątym w tabeli Żurawiem Gniewino. **zł**

■ **Żyrardowianka Żyrardów – Księżak Łowicz 81:112 (21:28, 21:29, 21:34, 18:21)**

Żyrardowianka: Mariusz Łapiński 20 (4x3), Mateusz Szwed 14, Tomasz Chojecki 13, Jarosław Muś 12 (4x3) i Marek Kuran 8 oraz Patryk Repiński 6, Łukasz Odolczyk 4, Łukasz Owczarek 2, Mateusz Bakuła 2, Kamil Żebrowski i Daniel Jastrzębski.

Księżak: Damian Janiak 26 (3x3), Tomasz Nogalski 17 (5x3), Bartosz Włuczyński 14 (2x3), Krzysztof Rydlewski 8 i Rafał Wojciechowski 8 oraz Kacper Kromer 20, Maciej Siemieńczuk 10 (1x3), Robert Kucharek 6 (2x3) i Piotr Pawłowski 3 (1x3).

Sędziowali: Marcin Miszkiewicz (Warszawa) i Piotr Cyniak (Łódź).

25. kolejka II ligi męskiej: Żyrardowianka Żyrardów – Księżak Łowicz 81:112, KK Świecie – King Wilki Morskie Szczecin 76:74, AZS Politechnika Poznańska Poznań – Franz Astoria Bydgoszcz 93:97, Żuraw Gniewino – Korsarz Gdańsk 94:87, GKK I LO Gorzów Wielkopolski – Open Basket Pleszew 74:92, Trefl II Sopot – SMS PZKosz Władysławowo. Pauza: AZS UWM Olsztyn.

1. Open Pleszew	23	46	2248:1604
2. Astoria Bydgoszcz	23	41	1928:1728
3. Księżak Łowicz	23	40	2053:1790
4. AZS PP Poznań	23	39	1847:1723
5. Żuraw Gniewino	23	35	1832:1790
6. AZS UWM Olsztyn	23	35	1897:1857
7. Korsarz Gdańsk	23	35	1920:1911
8. KK Świecie	23	34	1872:1916
9. Trefl II Sopot	22	30	1653:1731
10. Wilki Morskie Szczecin	23	30	1604:1756
11. GKK Gorzów Wlkp.	24	30	1877:2189
12. Żyrardowianka	23	27	1675:2063
13. SMS Władysławowo	22	25	1518:1857

ŁOWICKI INFORMATOR SPORTOWY

CZWARTEK, 29 MARCA:
■ 9.30 – Hala OSiR nr 2 w Łowiczu, ul. Topolowa 2; Powiatowe IMS w koszykówce dziewcząt;

PIĄTEK, 30 MARCA:
■ 9.30 – Hala OSiR nr 2 w Łowiczu, ul. Topolowa 2; Powiatowe IMS w koszykówce chłopców;

SOBOTA, 31 MARCA:
■ 10.00 – Hala sportowa OSiR nr 2 w Łowiczu, ul. Topolowa 2; Mecz wojewódzkiej ligi koszykówki młodzików U-13: Księżak Łowicz – ŁKS KM II Łódź;
■ 11.00 – Stadion Miejski w Łowiczu, ul. Starzyńskiego 6/8; Mecz piłki nożnej wojewódzkiej ligi Deyny: Pelikan Łowicz – ZLKS Woy Bukowiec Opoczyński;
■ 12.00-14.30 – Hala sportowa OSiR nr 2 w Łowiczu, ul. Topolowa 2; Mecz wojewódzkiej ligi koszykówki żaczek U-12: godz. 12.00: Księżak Łowicz – UKS II Aleksandrów i godz. 13.15: Księżak – UKS I;
■ 16.00 – Hala OSiR nr 1, ul. Jana Pawła II 3; Mecz III ligi tenisa stołowego mężczyzn: Księżak Łowicz – MLUKS Brzeziny;
■ 18.30 – Hala sportowa OSiR nr 2 w Łowiczu, ul. Topolowa 2; Mecz II ligi koszykówki męskiej: Księżak Łowicz – Żuraw Gniewino;

NIEDZIELA, 1 KWIETNIA:
■ 11.15 – Stadion Miejski w Łowiczu, ul. Starzyńskiego 6/8; Mecz II ligi piłki nożnej: Pelikan Łowicz – Świt Nowy Dwór Mazowiecki;

ŚRODA, 4 KWIETNIA:
■ 9.30 – Hala sportowa OSiR nr 1 w Łowiczu, ul. Jana Pawła II 3; Rejonowe IMS w koszykówce dziewcząt. **p**

PROGNOZA POGODY DLA REJONU ŁOWICZA | 29.03.2012–4.04.2012

SYTUACJA SYNOPTYCZNA:
Pogodę kształtuje zatoka niżowa. Napływa wilgotna i coraz chłodniejsza masa powietrza.

CZWARTEK-PIĄTEK:
Zachmurzenie umiarkowane, okresami duże z przelotnymi opadami deszczu, chłodniej.
Widzialność dobra, w czasie opadów umiarkowana do słabej.
Wiatr zachodni i północno-zachodni, umiarkowany, okresami silny i porywisty.
Temp. max w dzień: + 8 st. C do + 10 st. C.
Temp. min w nocy: + 5 st. C do + 2 st. C.

SOBOTA-NIEDZIELA:
Zachmurzenie umiarkowane, okresami duże z przelotnymi opadami deszczu, chłodniej.
Widzialność dobra, w czasie opadów umiarkowana do słabej.
Wiatr północno-zachodni, umiarkowany, okresami do silnego i porywistego.
Temp. max w dzień: + 5 st. C do + 7 st. C.
Temp. min w nocy: – 1 st. C do – 3 st. C.

PONIEDZIAŁEK-ŚRODA:
Pogodnie, zachmurzenie umiarkowane, okresami duże, lokalnie przelotne opady deszczu.
Wiatr zachodni, słaby i umiarkowany.
Temp. max w dzień: do + 7 st. C do + 10 st. C.
Temp. min w nocy: + 4 st. C do – 1 st. C.

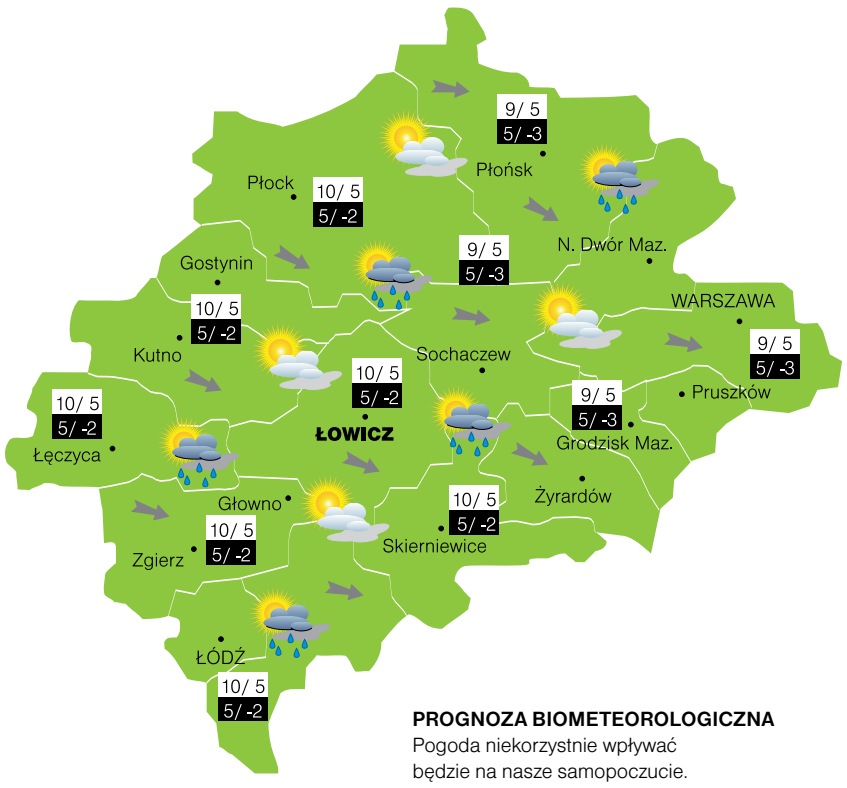

PROGNOZA BIOMETEOROLOGICZNA
Pogoda niekorzystnie wpływać będzie na nasze samopoczucie.

BIURO METEOROLOGICZNE CUMULUS

Tenis stołowy | XXIX Turniej PS i PZTS

W najlepszej szesnastce

W Gdańsku w ostatni weekend rozgrywany był XXIX Ogólnopolski Turniej Przeglądu Sportowego i Puchar PZTS, a wśród 48. najlepszych żaków U-10 w Polsce znalazł się najmłodszy pingpongista łowickiego Księżaka – Mateusz Guzek.

Podopieczny trenera Cezarego Znyka bardzo dobrze poradził sobie w rozgrywkach grupowych, w których uczeń Szkoły Podstawowej w Mastkach odniósł trzy zwycięstwa, a przegrał jedynie z późniejszym zwycięzcą – Samuelem Kulczyckim (Gorzovia Gorzów). W fazie pucharowej jednak już tak dobrze nie poszło i ostatecznie Mati został sklasyfikowany na miejscu 13-16. **p**

Żacy: 1. Samuel Kulczycki (Gorzovia Gorzów), 2. Jakub Witkowski (Rokita Brzeg Dolny), 3. Jakub Miszkurka (SSCK HALS Warszawa), 4. Antoni Rejterowski (Kolping Jarosław), 5. Bartosz Sułkowski (Płomień Limanowa), 6. Miłosz Skarżyński (Wodzisław Śląski), 7. Sebastian Bratownik (Sobolik Sobolów), 8. Łukasz Drzewiecki (Lewart Lubartów), 9. Mateusz Galus (Skrzyszów Skrzyszów), 10. Jaszczuk Marcin (Lewart Lubartów), 11-12. Łukasz Sokołowski (Pałac Młodzieży Warszawa) i Szymon Seroka (Dawid Tarnogród), 13-16. Kędyś Marcin (Sudovia Szudziałowo), Bartosz Czerwiński (LUKS Straszyn), Guzek Mateusz (UMKS Księżak Łowicz) i Kuba Kwapiś (MLUKS Dwójka Rawa Maz.).

ISSN 1231-479X
13>
9 771231 479125