www.lowiczanin.info

NOWY ŁOWICZANIN

TYGODNIK ZIEMI ŁOWICKIEJ

TYGODNIK LOKALNY

Cena 2,90 zł
(w tym 8% VAT)

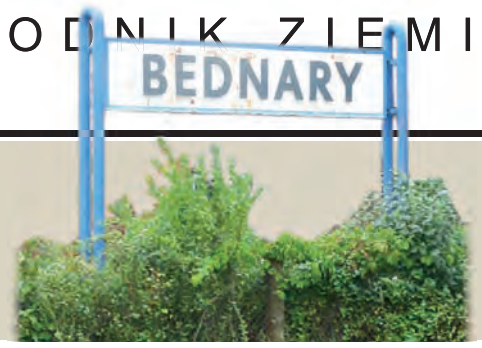

Rowerzysta wpadł do wykopu
na ulicy Kurkowej. str. 3

Pociągi stały w Bednarach
by nie doszło do wypadku. str. 2

ŚRODA 14 sierpnia 2013 | **NR 33** (1050) | Rok XXIII

ISSN 1231-479x

Łowicz | Burza, ulewy i podtopienia

Walka z siłami natury: duże straty w szpitalu

Gwałtowna burza i silna ulewa nawiedziła Łowicz i okolice 9 sierpnia wieczorem. Nadmiar wody spowodował podtopienia w wielu miejscach w mieście. Wielu mieszkańców zadrżało z niepokoju, a straż pożarna miała dużo pracy przy zapobieganiu zalaniom i niwelowaniu ich skutków.

Najbardziej ucierpiały te miejsca, w których podobne problemy występowały już wcześniej – piwnice bloków na osiedlu Dąbrowskiego (bloki nr 1, 3 i 5), piwnica na ulicy Przyrynek, a na osiedlu Tkaczew również piwnice mieszkalne (blok nr 3 i domy przy ulicy) oraz restauracja Stara Łaźnia. Największe straty odnotował jednak szpital ZOZ przy ul. Ułańskiej.

Woda w piwnicach szpitala. Po raz ostatni?

W szpitalu miejskim zalane zostały szatnie dla pracowników, kuchnia i pomieszczenia kuchenne, magazyny apteczne i inne magazyny. W niektórych miejscach woda sięgała wysokości ok. 30 cm, naniosła też sporo błotnego osadu, którego intensywny zapach utrzymywał się tam przez kilka dni.

Na miejsce przybyły zastępy JRG Łowicz, OSP Łowicz, OSP Bobrowniki i OSP Karsznice. Strażacy ci wypompowali wodę. Pomagali im pracownicy szpitala, którzy jeszcze przez trzy kolejne dni usuwali skutki zdarzenia. Uszkodzeniu uległy ściany, podłogi, meble i zmagazynowane sprzęty. Wstępnie oszacowano straty szpitala na ok. 20 tys. zł, ale teraz trzeba poczekać na wycenę ubezpieczyciela.

Aby zapobiec podobnym sytuacjom w przyszłości, a nie jest to pierwsze zalanie piwnic w tym szpitalu, dyrektor ZOZ Jacek Kaniewski już wcześniej, tj. 30 lipca ogłosił przetarg na budowę sieci kanalizacji deszczowej na terenie szpitala, na którą ZOZ pozyskał 300 tys. zł dofinansowania z Funduszu Ochrony Środowiska. W zakres robót przewidzianych w projekcie wchodzi budowa dwóch osobnych odcinków kanalizacji deszczowej (połączonej z siecią miejską) oraz połączenia z nimi odcinka już istniejącej kanalizacji deszczowej. Stary odcinek ma zostać udrożniony, a kratki ściekowe wymienione lub udrożnione. Przetarg ma zostać zamknięty dzisiaj – 14 sierpnia o godzinie 14, zaś prace zakończone do 30 listopada tego roku. str. 3

> W niektórych miejscach woda sięgała wysokości około 30 cm, naniosła też sporo błotnego osadu.

Łowicz | Zmiany w organizacji ruchu

Cała ulica Tkaczew będzie dwukierunkowa

Od 19 sierpnia kierowcy będą mogli przejechać od skrzyżowania z ul. 3 Maja do skrzyżowania z ul. Mostową. Dotąd na wysokości bloku nr 1 musieli zawrócić, bo dalsza jazda oznaczałaby poruszanie się pod prąd. Ulica Tkaczew dla kierowców jadących od ul. Mostowej do bloku była bowiem jednokierunkowa.

Na ul. Tkaczew, ze względu na ostry zakręt przy restauracji Stara Łaźnia, ruch jednokierunkowy obowiązywał od wielu lat. str. 4

Łowicz | Kwiaty pod pomnikiem i msza

W Dniu Cudu nad Wisłą

Co roku z okazji rocznicy Cudu nad Wisłą w Łowiczu odbywają się uroczystości organizowane przez łowicki ratusz, do udziału w których zaproszeni są wszyscy mieszkańcy Łowicza.

15 sierpnia mija 93. rocznica Bitwy Warszawskiej, nazywanej także Cudem nad Wisłą. Stoczona została ona w dniach 13 – 15 sierpnia na przedpolach stolicy Polski przez siły odradzającego się po latach rozbiorów Wojska Polskiego z wojskami bolszewickiej Rosji, których zadaniem było rozprzestrzenienie rewolucji 1917 roku na całą Europę. Zwycięstwo Oręża Polskiego udaremniło te plany. Bitwa Warszawska jest uznawana za jedną z przełomowych bitew w historii świata. Obecnie 15 sierpnia obchodzone jest Święto Wojska Polskiego. 15 sierpnia to także święto Wniebowzięcia Najświętszej Maryi Panny.

O godz. 11.15 rozpocznie się spotkanie pod pomnikiem Marszałka Józefa Piłsudskiego przy ul. Podrzecznej w Łowiczu. W asyście pocztów sztandarowych zostaną złożone pod nim kwiaty przez delegacje władz miasta i powiatu, szkół, organizacji społecznych, instytucji i partii politycznych. Ok. godz. 11.45 zebrani przemarszerują do bazyliki katedralnej, gdzie o godz. 12. rozpocznie się msza święta pod przewodnictwem ordynariusza diecezji łowickiej ks. bp Andrzeja Dziuby. Oprawę muzyczną w czasie przemarszu i mszy zapewni Miejsko-Strażacka Orkiestra Dęta. **tb**

MARCIN KUCHARSKI

Gospodynie z Zielkowic rozpoczęły przygotowywanie wieńca dożynkowego z prawie tygodniowym wyprzedzeniem. Na zdjęciu: Władysława Więcek, Zofia Podrażka, Grażyna Więcek i Irena Podrażka.

Zielkowice | Przygotowania do dożynek

Wieniec będzie miał kształt kapliczki

– W ubiegłym roku na dożynki przygotowaliśmy wieniec, który przypominał wóz z zaprzęgiem, a w tym roku postanowiliśmy, że zrobimy wieniec w kształcie naszej kapliczki – mówi Danuta Mońka z Zielkowic w gminie Łowicz. Gospodynie z tej miejscowości już w poniedziałek, 12 sierpnia zaczęły przygotowywać wieniec dożynkowy, który będzie zaprezentowany i poświęcony na pierwszej mszy dożynkowej w powiecie łowickim. Odbędzie się ona w najbliższą niedzielę, 18 sierpnia o godzinie 12.00 w łowickiej katedrze. str. 7

Łowicz | Jeszcze o wyborze dyr. Blichu

Mirosław Kret odwołał się od wyniku konkursu

Trwa zamieszanie wokół konkursu na stanowisko dyrektora Zespołu Szkół Ponadgimnazjalnych nr 2 na Blichu.

Przypomnijmy, że dotychczasowy dyrektor szkoły Mirosław Kret przegrał w nim stosunkiem głosów 2 do 6 z jedynym kontrkandydatem, dotychczasową wicedyrektor szkoły Marią Laską. Stanowisko ma ona objąć 1 września. Tymczasem Mirosław Kret wystosował do zarządu powiatu odwołanie, w którym domaga się wstrzymania rozstrzygnięcia konkursu do czasu wyjaśnienia wątpliwości związanych z jego przeprowadzeniem i rozpatrzenia możliwości jego unieważnieni.

– Nie mam złudzeń, sądzę, że moje pismo nic nie da, ale docierają do mnie różne informacje o zakulisowych działaniach związanych z konkursem na stanowisko dyrektora szkoły, której poświęciłem 10 lat swego życia. Dlatego nie mogę tego tak zostawić – powiedział nam Kret.

W swoim piśmie domaga się wyjaśnienia m.in. czy na sposób głosowania członków komisji konkursowej wpływali działacze Polskiego Stronnictwa Ludowego poprzez naciski polityczne. Chodzi mu szczególnie o członków zarządu powiatu łowickiego: Grażynę Wagner i Krzysztofa Janickiego oraz sekretarz powiatu Magdalenę Pietrzak, a także dwoje przedstawicieli delegatury Kuratorium Oświaty ze Skierniewic. Jak przyznał, dotarły do niego informacje, jakoby w sprawie sposobu głosowania przedstawicieli kuratorium interweniował wysoko postawiony działacz PSL z terenu powiatu łowickiego.

Mirosław Kret domaga się także sprawdzenia, czy osoba spokrewniona z kandydatem na dyrektora mogła zasiadać w komisji konkursowej. Chodzi mu o Grażynę Wegner, która ma zwyczaj mówić do niego „wujku", choć on sam o takim pokrewieństwie nic nie wie. str. 7

Łowicz | Zabytek udostępniony

Co niedzielę możemy wchodzić na basztę

W każdą niedzielę, od 16. do 18. mieszkańcy Łowicza i przyjezdni mogą za darmo obejrzeć basztę generała Klickiego od wewnątrz oraz, pokonując 72 chody, wejść na samą jej górę.

Inicjatywę udostępnienia zabytku dla zwiedzających podjął Zarząd Osiedla Stare Miasto, któremu opiekę nad obiektem powierzył Łowicki Ośrodek Kultury.

Co tydzień, nie pobierając za to wynagrodzenia ani opłat, przedstawiciele zarządu będą pełnić przy baszcie dyżury, wpuszczając chętnych do środka obiektu. Ze względów bezpieczeństwa – w środku jest ciasno, a schody są wąskie i kręte – może tam wejść maksymalnie do pięciu osób na raz, a dzieci muszą być razem z opiekunami. Jest też możliwość zorganizowania wycieczek w innych dniach tygodnia, ale trzeba się na nie wcześniej umawiać telefonicznie z zarządem osiedla.

– Początkowo myśleliśmy nawet o otwieraniu wejścia na basztę w soboty i niedziele – mówi jego przewodnicząca Zofia Kroc. – Nie każdy jest jednak w stanie poświęcać swój czas dodatkowo w soboty, więc z tego się wycofaliśmy. Wielu ludzi, których spotykam, pyta mnie o możliwość zwiedzania baszty, więc sądzę, że pomysł trafia w zapotrzebowanie. **tm**

Bezpieczeństwo

NASI DZIENNIKARZE DO WASZEJ DYSPOZYCJI
OD 8.30 DO 15.30
Telefon redakcyjny 534 013 371
e-mail: tomasz.matusiak@lowiczanin.info
TOMASZ MATUSIAK

Bednary | Awaria systemu sterowania ruchem

Pociągi musiały stanąć

Wieczór 9 sierpnia nie był najlepszym dla podróżujących pociągami na trasie Warszawa-Poznań. Siedem pociągów – pięć Intercity i dwa Kolei Mazowieckich – zatrzymano między Łowiczem a Sochaczewem, czego przyczyną była awaria systemu sterowania ruchem.

Awaria wystąpiła o godzinie 19.50 w czasie bardzo intensywnej burzy. – To była burza, jakiej nie było u nas dawno – opowiadała nam jedna z mieszkanek. – Zrobiło się ciemno, jakby już zapadł mrok, mocno błyskało i grzmiało. Na pewien czas nie było u nas prądu, a internet i telefon nie działały kilka godzin.

Pociągi zatrzymano, informując podróżnych. Pozostali oni jednak w środku pojazdów, wychodzili co najwyżej przewietrzyć się tuż obok pociągu, ponieważ nie wiadomo było, ile czasu pozostaje do przywrócenia ruchu.

Po upływie ok. pół godziny od zatrzymania pojazdów dotarła do Bednar ekipa szybkiego reagowania, która rozpoczęła naprawę awarii. Pierwszy z zatrzymanych pociągów wyruszył w trasę ok. 21.25, ostatni kilka minut po 22. Rzecznik medialny PKP PLK Robert Kuczyński mówi, że czas opóźnienia pociągów udało się jednak zmniejszyć w dalszej części trasy do maksymalnie 80 minut (o tyle spóźnił się najdłużej zatrzymany pociąg „Goplana" relacji Warszawa-Poznań). – Było to jedyne miejsce, gdzie piątkowe burze spowodowały problemy w ruchu pociągów – dodaje. – Przy tak mocnych wyładowaniach atmosferycznych to się może niestety zdarzać. Procedury bezpieczeństwa wymagały natychmiastowego zatrzymania pociągów.

Stacja w Bednarach jest od 1999 roku wyposażona w nastawnię komputerową, od której jest całkowicie uzależniona, ponieważ tylko jeden dróżnik jej pilnujący nie byłby w stanie samodzielnie zastąpić uszkodzonego urządzenia i pokierować ruchem.

TOMASZ MATUSIAK

Za sprawą awarii systemu sterowania o małej stacji PKP w Bednarach zrobiło się na krótki czas głośno w całej Polsce.

> – Przy tak mocnych wyładowaniach atmosferycznych to się może niestety zdarzać. Procedury bezpieczeństwa wymagały natychmiastowego zatrzymania pociągów.

– Trzeba się cieszyć, że pociągi zostały zatrzymane – mówi mieszkająca tuż przy stacji była pracowniczka nastawni. – Nawet jeśli ludzie się denerwowali i czekali te 2 godziny, to i tak lepiej, niż żeby miało dojść do jakiejś katastrofy. Nie chodzi mi o bronienie PKP, z którym byłam długo związana, ale jestem przekonana, że w tym przypadku nie można nic zarzucić ani pracownikom stacji, ani zarządowi kolei. **tm**

Bednary | Awantura na stacji paliw

Wandal zniszczył drzwi

Pijany 53-letni mężczyzna zniszczył drzwi w toalecie na stacji paliw w Bednarach. Na miejscu musiała interweniować policja. Teraz krewki mieszkaniec powiatu łowickiego odpowie za uszkodzenie mienia. Do zdarzenia doszło w ostatnią niedzielę, 11 sierpnia, o godzinie 10.30.

Z informacji, jakie otrzymaliśmy od policji w Łowiczu, wynika, że dyżurny otrzymał zgłoszenie, że na stacji paliw w Bednarach mężczyzna demoluje drzwi. Policjanci przyjechali i zatrzymali wandala, którym okazał się znany policji 53-latek z powiatu łowickiego. Drzwi do toalety zostały wycenione na 500 zł. W chwili zatrzymania wandal był nietrzeźwy, miał 3,40 promila alkoholu w organizmie. Po wytrzeźwieniu usłyszał zarzut uszkodzenia mienia, za co grozi nawet do 5 lat więzienia. **mak**

Gmina Nieborów | Działania policji

Kolejny zatrzymany z amfetaminą

Policjanci w czasie rutynowej kontroli drogowej w Bednarach ujawnili u zatrzymanego kierowcy 1,2 g amfetaminy. To już drugie w tym miesiącu zatrzymanie na terenie gminy, w czasie którego ujawniono narkotyki.

5 sierpnia znaleziono 31 dealerek z 26 gramami amfetaminy u 29-letniego mieszkańca gminy Nieborów. Mężczyzna poruszał się samochodem Ford Escort. Policjanci zatrzymali samochód do rutynowej kontroli w Nieborowie, ich podejrzenia wzbudziło nerwowe zachowanie mężczyzny, postanowili więc dokładniej go sprawdzić. Drugi przypadek ujawnienia narkotyków na terenie gminy miał miejsce 11 sierpnia w Bednarach. Do kontroli został zatrzymany samochód osobowy Mazda, jego kierowca 22-letni mieszkaniec gminy Nieborów, jak się okazało, miał przy sobie 1,2 g amfetaminy.

Obu mężczyznom postawiono zarzut posiadania środków odurzających, za co grozi do 3 lat pozbawiania wolności. **tb**

Żychlin | Podczas układania tynku dotknął przewodów

Robotnik został porażony prądem

36-letni mieszkaniec powiatu łowickiego, który w piątek 9 sierpnia wykonywał prace przy układaniu tynku na jednej z posesji przy ulicy Głowackiego w Żychlinie, został porażony prądem.

Na szczęście okazało się, że mężczyzna doznał tylko lekkiego oparzenia rąk i głowy. Wypadek obnażył jeszcze jedną słabość – funkcjonowania telefonu alarmowego 112. Osoby dzwoniące długo nie mogły uzyskać połączenia, a tu każda minuta była ważna.

Do zdarzenia doszło przed godziną 18 w piątek. Mężczyzna z łowickiej firmy budowlanej wykonywał prace na rusztowaniu, w pobliżu którego przebiegały przewody elektryczne.

Rzeczywiście aż trudno uwierzyć, że Zakład Energetyczny tak bezmyślnie pociągnął przed laty linię energetyczną średniego napięcia, bezpośrednio nad budynkiem gospodarczym i zaledwie 2 metry od budynku mieszkalnego. – Linię budowano w 1988 roku, gdy budynek już stał – mówi Wacław Antosiak, właściciel nieruchomości. – Protestowałem, ale kazali mi się odwołać do Pana Boga. O wyłączeniu energii na czas robót nawet nie ma mowy, bo byłyby zbyt duże straty dla firmy. Nawet gdy malowałem eternit na budynku gospodarczym, zgody na wyłączenie prądu nie było.

Pracownicy cały czas bardzo uważali na przewody, zawiesili nawet plandeki, by odizolować się od przewodów przechodzących tuż obok. Wystarczyła jednak chwila nieuwagi podczas zwijania folii i jeden z nich dotknął najprawdopodobniej głową nieostrożnie przewodów. Ponieważ trzymał się ręką metalowych rusztowań miał też poparzoną rękę. – Porażony stracił przytomność. Długo próbowaliśmy się dodzwonić na 112, bezskutecznie, a czas mijał. Wreszcie się udało – opowiada pan Wacław. – Karetka była bardzo szybko. Ratownicy podali mu tlen i odzyskał przytomność.

Strażacy z OSP Żychlin pomogli mężczyznę ewakuować z rusztowań, ale przez okno domu, na którym wykonywano prace. Doprowadzili do karetki, która odwiozła go do szpitala.

Jak podkreśla policja, robotnik był trzeźwy. **dag**

Gmina Domaniewice | Zawody OSP

O miano najlepszych w gminie

W niedzielę 18 sierpnia, od godz. 13, drużyny strażackie z gminy Domaniewice będą rywalizować między sobą na boisku sportowym w Domaniewicach w gminnych zawodach sportowo-pożarniczych. Drużyny sprawdzą swoje umiejętności i sprawność w kategoriach: męskiej, żeńskiej i MDP (młodzieżowa). Najlepsze ekipy z pierwszych dwóch kategorii awansują do kolejnego, powiatowego etapu. Elementami rywalizacji będą dwie główne konkurencje – bieg sztafetowy i zawody bojowe.

Organizatorzy – gmina Domaniewice i zarząd OSP RP – zapowiadają też dodatkowe atrakcje dla gości. **tm**

Borówek | Interwencja przy DPS

Zdjęli skorodowane obejmy

Trzy skorodowane, metalowe obejmy zdjęli 5 sierpnia z komina kotłowni przy Domu Pomocy Społecznej w Borówku strażacy z PSP w Łowiczu. Zostali wezwani przez dyrekcję powiatowego DPS.

Pracownicy zauważyli po weekendzie, że jedna z obejm „puściła" i jej fragment odstaje od komina na wysokości około 25 m. Dyrekcja uznała, że metalowa część może podczas mocniejszego wiatru spaść komuś na głowę i poprosili strażaków o usunięcie zagrożenia.

Akcja straży trwała około 2 godziny. Zdemontowane zostały 3 skorodowane obejmy komina. **mak**

Maurzyce | Most nad Słudwią

Ciężarówka z mlekiem zablokowała DK nr 92

11 sierpnia o 3 w nocy jadąca drogą krajową nr 92 ciężarówka z mlekiem należąca do OSM Łowicz z niewyjaśnionych przyczyn wjechała w zamkniętą część pasa jezdni, na której prowadzone są roboty drogowe. Stało się to na moście nad Słudwią w Maurzycach.

Samochód marki Volvo, jadący z Szymanowic do Łowicza, staranował barierki i oznakowania, wpadając w rozkopaną część jezdni, na której wymieniana jest m.in. jezdnia i izolacja. Spowodowało to wylanie się transportowanego mleka, którego było aż 28 ton. W akcji ratunkowej uczestniczyły dwa zastępy JRG Łowicz, jeden OSP Zduny, zespół ratownictwa medycznego i policja. Kierowca został zabrany do szpitala, ale tam okazało się, że nie ucierpiał poważnie. Został ukarany mandatem karnym.

Zdarzenie spowodowało przeciągające się utrudnienia w ruchu. Usuwanie jego skutków zakończono około godziny 10, czyli blisko 7 godzin po zdarzeniu.

Ruch wahadłowy obowiązuje na tym odcinku od początku remontu mostu (prawie dwa tygodnie wcześniej), a na czas trwania akcji został wyłączony całkiem. Policjanci kierowali podróżnych do wyznaczonych objazdów. **tm**

Bednary

Nie dość, że pijany, to jeszcze z zakazem

Zatrzymany przez policjantów 7 sierpnia do kontroli drogowej kombajn zbożowy jadący po drodze w Bednarach okazał się być prowadzony przez pijanego kierowcę, który w dodatku miał zakaz prowadzenia pojazdów mechanicznych.

Do zatrzymania doszło krótko po godz. 15. Jak się okazało, prowadził go 31-letni mieszkaniec gminy Łowicz. Badanie alkosensorem wykazało, że mężczyzna był pod wpływem alkoholu – w organizmie miał go 2,64 promila.

Po sprawdzeniu danych w policyjnej bazie danych okazało się, że nie jest to jedyne przewinienie zatrzymanego kierowcy. Mężczyzna, kierując kombajnem, złamał obowiązujący go zakaz prowadzenia wszelkich pojazdów mechanicznych, który nałożył na niego Sąd Rejonowy w Łowiczu, także za jazdę po drodze publicznej w stanie nietrzeźwości. Kierowca stanie ponownie przed sądem. **tb**

Bąków

Złodziej wszedł przez okno i ukradł laptop

Nieznani sprawcy 6 sierpnia okradli plebanię parafii w Bąkowie. Złodzieje dostali się do budynku przez uchylone okno. Z wnętrza skradli m.in. laptop oraz pieniądze. Łącznie straty oceniono na kilkanaście tysięcy złotych. Policja poszukuje złodzieja i świadków mogących przekazać informacje na ten temat.

Do kradzieży doszło na kilka dni przed odpustem i festynem z okazji świąt Wniebowzięcia Najświętszej Marii Panny. **tb**

Karsznice Duże | Duży pożar chlewni

Straty duże, ale mogły być znacznie większe

W nocy z 9 na 10 sierpnia zapaliła się chlewnia w Karsznicach Dużych (gmina Chąśno). Od godziny 3.40 aż do ok. 15 trwały działania ratowniczo-gaśnicze straży pożarnej. Nie ucierpiał żaden człowiek, udało się także uratować zwierzęta.

Trudno powiedzieć, o której dokładnie godzinie zaczął się palić murowany, kryty eternitem budynek o wymiarach 135x10x8 m, w którym znajdowało się ok. 700 sztuk trzody chlewnej. Pierwszy zauważył go sąsiad, a niedługo po nim córka właściciela, był już wtedy rozprzestrzeniony na tyle, że mógł zacząć się nawet kilka godzin wcześniej. Na miejsce natychmiast przybyli strażacy z OSP Karsznice, a zaraz po nich kolejne zastępy, których wakcjibrałoudziałłączniesiedemnaście, co pokazuje skalę pożaru.

Akcję utrudniało gęste zadymienie. Istniało też ryzyko rozprzestrzenienia się pożaru na inne zabudowania, w tym na drugą chlewnię, w której było z kolei ok. 800 – 900 świń. Na szczęście kierunek wiatru i szybka interwencja sprawiły, że do tego nie doszło. Początkowo podjęto próbę ewakuowania zwierząt z płonącego budynku do sąsiedniej zabudowy, jednak po zabraniu ok. 80 i zabezpieczeniu terenu okazało się to zbędne i w porozumieniu z właścicielem strażacy tego zaniechali, pozostawiając resztę zwierząt w środku. Nad ich bezpieczeństwem czuwał obecny na miejscu lekarz weterynarii.

Spaleniu uległo 1600 m^3 powierzchni budynku oraz ok. 6000 belek. Przyczyną były wady urządzeń mechanicznych. Straty szacowane są na ok. 562 500 zł, ale gdyby nie interwencja straży mogłyby wynieść nawet o 2,3 mln złotych więcej.

Budynek był ubezpieczony. Akcja wydłużyła się do godzin popołudniowych głównie z powodu płonącej słomy – ogień, który wydawał się już zgaszony, co chwila pojawiał się na nowo. Straż dogaszała zagrożone miejsca, dopóki nie było 100% pewności, że niebezpieczeństwo zostało zażegnane.

– Trudno mi o tym zdarzeniu mówić, pewnie jeszcze długo będę w szoku – przyznał w czasie trwania akcji w rozmowie z NŁ właściciel gospodarstwa Jan Kochanek. – Mam przed oczami ten ogień i dym, ale nie oddadzą tego żadne słowa. Dobrze, że nie spaliły się zwierzęta, bo to by była już kompletna katastrofa. **tm**

TOMASZ MATUSIAK

Akcja ratowniczo-gaśnicza w Karsznicach. Po prawej widać budynek zniszczony przez pożar chlewni.

GOSPODARZE DZIĘKUJĄ ZA POMOC

Jan i Marianna Kochankowie są wdzięczni wszystkim osobom, które tak z obowiązku, jak i dobrowolnie włączyły się w akcję. Oboje bardzo chwalą sprawne i skuteczne działania straży pożarnej, która pod dowództwem zastępcy komendanta PSP Jana Gładysa uratowała gospodarstwo przed jeszcze większymi stratami, jednocześnie, przy każdej możliwej sposobności pocieszając załamanych właścicieli.

– Strażacy, zarówno dwie jednostki z JRG jak i te kilkanaście z różnych OSP, działali z wielkim zaangażowaniem, niektórzy przeszło dziesięć godzin bez przerwy – mówi pan Jan. – Zostali na miejscu bardzo długo, dopóki nie było już żadnego ryzyka, że coś się zacznie palić na nowo. Również pomoc sąsiedzka okazała w tym przypadku bezcenna. Mieszkańcy Karsznic, niektórzy jeszcze przed przybyciem straży, powychodzili z domów, aby pracą własnych rąk lub udostępnieniem sprzętów pomóc w akcji. Zjawili się też ludzie z sąsiednich wsi, wykazując się godną uznania solidarnością. Państwo Kochankowie są także niezmiernie wdzięczni wójtowi gminy Chąśno Dariuszowi Reczulskiemu, który wraz z innymi mieszkańcami zaangażował się w pomoc dla nich bezpośrednio. Szczególnie dużo pomocy było potrzebne przy próbie wyprowadzania trzody na zewnątrz, ponieważ zwierzęta stawiały opór.

– To przeżycie, choć przykre, pokazało nam, że żyjemy wśród ludzi życzliwych i chętnych do pomocy – mówią państwo Kochankowie. – Pragniemy im wszystkim podziękować.

ŚWIADEK ZDARZENIA

Pechowy rowerzysta unieruchomiony w wykopie na ul. Kurkowej.

Łowicz | Rowerzysta wpadł do wykopu na ul. Kurkowej

Miejsce było oznakowane, ale do wypadku i tak doszło

Nieprzyjemną i niebezpieczną przygodę miał wieczorem 9 sierpnia 60-letni rowerzysta jadący ulicą Kurkową w miejscu, gdzie prowadzone są roboty drogowe. Mężczyzna nie zauważył kończącego się asfaltu i wpadł w głęboki wykop, w którym ugrzęzła mu noga.

Do zdarzenia doszło podczas burzy i silnej ulewy, przez co widoczność była mocno ograniczona. Pechowy rowerzysta nie był w stanie wydostać się z wykopu o własnych siłach. Dopiero po upływie ok. pół godziny jego wołanie usłyszała para przechodniów, która natychmiast wezwała pomoc – straż pożarną i pogotowie. Strażacy pomogli mężczyźnie wydostać się z rowu, a lekarz po oględzinach uznał, że nie ma zagrożenia dla zdrowia mężczyzny. Widząc interwencję służb, zjawiła się na miejscu kobieta, której córka wpadła do tego samego wykopu przeszło godzinę wcześniej. Osoby, które pomogły 60-latkowi, same podjęły się ostrzegania kolejnych przechodniów.

Dopiero 12 września, a więc trzy dni po zdarzeniu, pojawiła się w feralnym miejscu duża barierka. Co prawda rowerzysta nie powinien tam się znaleźć, ponieważ wcześniej ustawiony jest zakaz ruchu, ale równie dobrze mógł tam wpaść pieszy. Czy sam znak ostrzegawczy „roboty drogowe" to wystarczające zabezpieczenie dla nich? Świadkowie wydarzenia mówią, że nie zauważyli ostrzeżeń.

– Wszystkie znaki były i są ustawione zgodnie z przepisami, co można zobaczyć i porównać z dokumentacją – mówi kierownik robót na Kurkowej Mirosław Galiński z firmy Trakt Kutno. – Nie ma też możliwości, żeby któryś z nich przewrócił się czy przestał być widoczny z powodu ulewy. **tm**

Łowicz | Burza, ulewy i podtopienia

Walka z siłami natury: duże straty w szpitalu

dokończenie ze str. 1

– Mam nadzieję, że to już ostatnie podtopienie w tym szpitalu – mówił dyrektor Kaniewski. – Niestety, do końca listopada to ryzyko ciągle pozostanie, potem powinno zostać zażegnane.

Woda nie zepsuła zabawy w Starej Łaźni

W restauracji Stara Łaźnia przy ulicy Tkaczew trwała właśnie 18-stkowa impreza, kiedy do środka lokalu dostała się woda. Pierwsze drzwi lokalu były zanurzone w wodzie na kilkanaście centymetrów, podeszła pod drugie, leżące na sporym spadku terenu, gdzie, jak relacjonują goście, w pewnym momencie sięgała nawet do wysokości kolan.

– Mieliśmy już podobne problemy w przeszłości ze trzy razy – mówi Krzysztof Sekuła, pracownik restauracji obsługujący tego wieczoru imprezę. – Do tej pory radziliśmy sobie z nimi sami, ale tym razem wody było tyle, że trzeba było wezwać straż.

Strażacy początkowo rozważali zarządzenie ewakuacji, dlatego też na pewien czas zablokowali wjazd na ulicę Tkaczew, a kolejni, wciąż przybywający goście zmuszeni byli dojść do restauracji chodnikiem. Po rozpoczęciu działań – udrożnieniu zapchanych krat kanalizacyjnych i rozpoczęciu pompowania – okazało się, że nie ma potrzeby przerywania zabawy, która jeszcze długo trwała w najlepsze do późnych godzin nocnych.

Uczestnicy zapewniają, że bawili się świetnie.

– Nam ze stresu mocniej biły serca, ale goście chyba potraktowali wodę jako dodatkową atrakcję – mówi właścicielka Starej Łaźni Karina Malinowska. – Zwykle tak jest. Pamiętam, jak kiedyś w podobnej sytuacji dzieci miały frajdę przy puszczaniu po restauracji papierowych łódek.

Dzięki szybkiej reakcji i wezwaniu straży właściciele nie ponieśli poważniejszych strat materialnych. Cieszą się przede wszystkim, że do zalania nie doszło w czasie, kiedy nikogo w środku nie było. **tm**

UCZESTNIK ZDARZENIA

Strażacy w wejściu do Starej Łaźni.

największy
najlepszy
najszybszy
Łowiczanin.info
www.lowiczanin.info
Lokalny internetowy serwis informacyjny. Obraz, dźwięk, opinie.

Aktualności

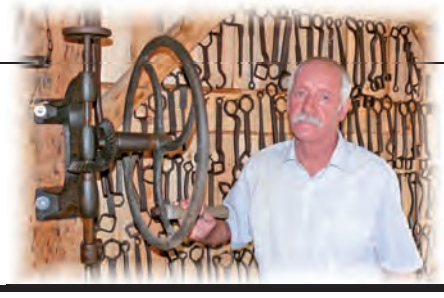

Jak wyrabiano beczki, będzie można się dowiedzieć
w Bednarach. str. 9

Łowicz | Zmiany w organizacji ruchu

Cała ul. Tkaczew będzie dwukierunkowa

dokończenie ze str. 1

Wprowadzono go ze względu na bezpieczeństwo kierowców. Kilka lat temu odcinek jednokierunkowy odwrócono do obecnego stanu, aby spowodować odciążenie Starego Rynku i ul. Mostowej, na których w godzinach porannego szczytu komunikacyjnego dochodziło do korków.

Przywrócenie ruchu dwukierunkowego to, jak powiedział nam zastępca naczelnika Wydziału Spraw Komunalnych Grzegorz Gawroński, odpowiedź na wnioski mieszkańców osiedla Tkaczew oraz znajdujących się przy tej ulicy firm. Reorganizację po zbadaniu wniosków zaleciła Komisja ds. Organizacji Ruchu Drogowego przy Starostwie Powiatowym w Łowiczu

– Zmiana jest czasowa, będzie obowiązywać do końca roku. W tym okresie sprawdzimy, czy faktycznie była ona potrzebna i jak się sprawdza – powiedział nam zastępca naczelnika Wydziału Spraw Komunalnych Grzegorz Gawroński. Jeśli rozwiązanie to się sprawdzi, możliwe, że ruch dwukierunkowy zostanie tam wprowadzony na stałe.

Kierowcom w bezpiecznej jeździe ma pomagać lustro, które powieszono kilka miesięcy temu na łuku ulicy przy restauracji Stara Łaźnia.

Współwłaściciel „Łaźni” Krzysztof Malinowski powiedział nam, że wprowadzenie reorganizacji ruchu jest racjonalne i trafione, wnioskował już o to kilka lat wcześniej, ale bezskutecznie, teraz jest zadowolony. Ułatwi to dojazd do jego restauracji od ul. 3 Maja. Ale też pozwoli bez obaw klientom wyjechać ulicą Tkaczew na ul. Mostową, co wcześniej oznaczałoby jazdę pod prąd. Natomiast jeśli chcieliby jechać prawidłowo, mieliby do pokonania ul. 3 Maja, Stary Rynek i Mostową. Oprócz tego klienci restauracji spoza Łowicza często źle byli kierowani przez nawigację satelitarną, łapała ich policja i sypały się mandaty.

– Obserwowałem, co dzieje się na tym łuku, gdy np. w czasie Bożego Ciała dopuszczano ruch dwukierunkowy i myślę, że bardzo ostry zakręt powoduje, że kierowcy wjeżdżają w niego bardzo ostrożnie, przewidując różne niespodzianki. Kłopotem może być tylko spotkanie się na łuku z autobusem lub samochodem ciężarowym – powiedział Malinowski. Ale to nie będzie możliwe, bo odpowiednie znaki będą zakazywały wjazdu dużych samochodów, oprócz samochodów dostawczych. **tb**

TOMASZ BARTOS

Na ciasnym łuku ul. Tkaczew kierowcom w bezpiecznej jeździe pomagać będzie lustro.

RZUT OKIEM | PARKING JUŻ JEST, CZAS NA ZIELEŃ

MARCIN KUCHARSKI

Piętnaście nowych,utwardzonych miejsc parkingowych przybyło w rejonie budynków nr 27 i 28 na osiedlu Bratkowice w Łowiczu. Miejsca zostały wygospodarowane na starym trawniku. Kostkę ułożyła brygada remontowo-budowlana Łowickiej Spółdzielni Mieszkaniowej. W miejscach, gdzie nie ma kostki, uzupełniona będzie ziemia, zasiana trawa oraz posadzone będą tuje i inna niskopienna zieleń.
Kolejne miejsca parkingowe na tym osiedlu mają być wygospodarowane niedaleko skrzyżowania ulicy Młodzieżowej i Papieskiej: w szczycie blaszanych garaży za Tesco. **mak**

Powiat łowicki | Komunikacja MZK, PKS i PKP

Zmiany w rozkładach jazdy

W związku z czwartkowym świętem, 15 sierpnia, zmianie ulegają rozkłady jazdy autobusów miejskich MZK oraz PKS. Większe zmiany dotyczą tego drugiego przewoźnika.

Jedyną zmianą w komunikacji miejskiej MZK jest to, że w najbliższy czwartek autobusy będą kursowały według niedzielnego rozkładu jazdy. Będzie więc ich mniej niż w dzień roboczy. Niedzielny rozkład jazdy będzie też obowiązywał w czwartek, 15 sierpnia, autobusy PKS. Następnego dnia, w piątek, 16 sierpnia, autobusy tego przewoźnika będą jeździły tak, jak w soboty.

Ponadto Koleje Mazowieckie przedłużyły termin korzystania z oferty „Bilet wycieczkowy”. Pasażerowie korzystający z tej oferty mogą rozpocząć podróż w środę 14 sierpnia od godziny 20., a ukończyć ją w poniedziałek 19 sierpnia do godz. 8. Bilet wycieczkowy to oferta Kolei Mazowieckich, która umożliwia podróżnym przejazd w jedną stronę z ulgą 15% lub w kierunku „tam i z powrotem” – z ulgą 33%, jeżeli przejazdy odbywają się tą samą drogą. Normalnie oferta obowiązuje od godz. 20. w piątek do godz. 8. w poniedziałek. **mak**

Łowicz | PGE

Energetycy wymieniają ważny kabel

Wzdłuż ul. Broniewskiego piesi mogą poruszać się obecnie wyłącznie po chodniku po południowej stronie jezdni. Północny chodnik jest wyłączony z użycia ze względu na wykop, który został zrobiony przez wykonawcę zlecenia Polskiej Grupy Energetycznej. Wykop ciągnie się dalej wzdłuż ul. Starościńskiej, Topolowej do osiedla Bratkowice. Zostanie w nim ułożony nowy kabel energetyczny średniego napięcia. Połączy on dwie podstacje transformatorowe na obu osiedlach i zapewni stałe dostawy prądu dla zamieszkujących je odbiorców.

Stary kabel, który był za to odpowiedzialny, pamiętał lata 80-te ubiegłego wieku i często ulegał awariom. Utrudnienia w ruchu pieszych miną wraz z zakończeniem inwestycji, czyli za ok. 2 tygodnie. **tb**

TOMASZ BARTOS

Chodnik wzdłuż ul. Broniewskiego jest obecnie rozkopany, piesi muszą iść po chodniku na drugiej stronie ulicy.

Firma z Godzianowa zbuduje świetlicę

Budowa świetlicy wiejskiej wraz ze zjazdem, ogrodzeniem i utwardzeniem placu w Starych Grudzach w gm. Łyszkowice rozpocznie się w pierwszej połowie września. Przetarg wygrała firma Rem Dom Leszka Głuszka z Byczków w gm. Godzianów. Budowa będzie kosztowała 725.982,15 zł. W ciągu kilku najbliższych dni gmina podpisze umowę z firmą. Budowa nie zakończy się w tym roku, jak to było planowane jeszcze wiosną. Pierwszy przetarg bowiem nie został rozstrzygnięty z powodu braku oferentów. Gmina zdecydowała więc o przesunięciu ostatecznego terminu zakończenia robót na koniec sierpnia 2014 roku. Ponadto zwiększony został zakres robót o wykonanie parkingu, ogrodzenia i zagospodarowanie działki przy budynku. **mak**

REKLAMA

249273

REKLAMA

246837

242570

Łowicz | Unijny termin minął

Na Nowym Rynku można zbierać opłaty parkingowe

Po publikacji w poprzednim numerze Nowego Łowiczanina artykułu o wyłonionej w ogłoszonym przez ratusz przetargu firmie, która zajmie się zbieraniem opłat parkingowych w Strefie Płatnego Parkowania w centrum Łowicza, jeden z mieszkańców zadał nam pytanie o to, czy na pewno opłaty będą mogły być zbierane na terenie Nowego Rynku.

Przypomnijmy, że zbieraniem opłat od kierowców zajmie się firma City Parking Group z Grudziądza, która będzie je pobierać z 10 parkomatów ustawionych w strefie, 4 znajdą się na ul. Zduńskiej, po 3 na Starym i Nowym Rynku. Pieniądze z urządzeń tych trafią do kasy ratusza, zaś firma będzie dostawać miesięcznie stałe wynagrodzenie z tego tytułu – 19.803 zł.

– Nowy Rynek został odnowiony za pieniądze unijne i porównując to z innymi miastami, np. Warszawą, tam, gdzie przy remoncie ulic korzystano z pieniędzy UE parkomatów nie ma. Bo w takim wypadku nie wolno miastu zarabiać na tej przestrzeni – powiedział nam mieszkaniec Łowicza. Dodał też, że jeśli miasto złamie tę zasadę, będzie musiało zwrócić dofinansowanie.

Jak się okazało, łowiczanin ma tylko w części rację. – Samorząd nie może zarabiać na przestrzeni, która została zagospodarowana dzięki dotacji z UE, ale w okresie 5 lat od ukończenia inwestycji – powiedział nam zastępca naczelnika Wydziału Spraw Komunalnych w ratuszu Grzegorz Gawroński. W przypadku Nowego Rynku prace zakończyły się w 2006 r., a więc już 7 lat temu. Dlatego pobieranie opłat jest obecnie możliwe. Ale w przypadku parku Błonie, gdzie prace rewitalizacyjne zakończyły się w 2011 r., ciągle nie można prowadzić działalności zarobkowej. Dlatego też na łące pomiędzy ul. Floriana a muszlą koncertową nie odbywają się imprezy komercyjne. **tb**

TOMASZ BARTOS

Naprawiony chodnik przy ul. Żwirki i Wigury już nie zagraża pieszym, płyty chodnikowe sterczały w tym miejscu tak, że trudno było po nich przejść.

Łowicz | Żwirki i Wigury

ZUK naprawia chodnik

Zgodnie z deklaracją burmistrza Krzysztofa Kalińskiego, złożoną dwa tygodnie temu w Nowym Łowiczaninie mieszkańcom Zatorza, chodnik wzdłuż ulicy Żwirki i Wigury w Łowiczu jest przekładany. Obecnie pracownicy Zakładu Usług Komunalnych, któremu ratusz zlecił prace, uporali się z najbardziej nierównymi odcinkami chodnika. Zniknęły sterczące w górę betonowe płyty chodnikowe, wypchnięte przez korzenie drzew, które sprawiały, że część osób wolała iść jezdnią. Same korzenie zostały tam, gdzie było to możliwe, podcięte, a chodnik podniesiony o kilka centymetrów.

Prace nie są jeszcze skończone, w kilku miejscach chodnik zostanie jeszcze przełożony, zwłaszcza tam, gdzie płyty mocno się zapadły. **tb**

Gmina Łowicz | Brak odpływu wody w Zielkowicach

Wieloletni problem wciąż bez rozwiązania

Mieszkańcy Zielkowic mają dość wody wylewającej się na ich posesje i pola. Przez pół wsi ciągnie się, od strony Parmy i Placencji, wzdłuż drogi powiatowej, rów odprowadzający wodę, ale kończy się on nagle, mniej więcej na wysokości przystanku PKS. To właśnie w tym miejscu żywioł, podczas ulew, najbardziej daje się we znaki.

TOMASZ MATUSIAK

Miejsce, w którym urywa się przydrożny rów. Zdjęcie wykonane po zwykłym, stosunkowo niewielkim deszczu. Przy większych ulewach zalana jest cała okolica.

Nadmiar wody niszczy uprawy na polach i drzewa w sadach, podtapia budynki, a podmokły asfalt w kilku miejscach pęka i zapada się. Każda większa ulewa stanowi zagrożenie dla mienia publicznego i prywatnego. Mieszkańcom przeszkadza też zapach rozlewającej się po okolicy wody oraz liczba żyjących wokół niej komarów. Z dziesięciorga mieszkańców, z którymi rozmawialiśmy, wszyscy mają żal do wójta i władz samorządowych. Zarzucają władzom brak konkretnych działań i bagatelizowanie sprawy. Mówią, że czują się zlekceważeni i bezradni. – Jeśli do września nikt z tym nic nie zrobi, to zaczniemy kopać rów sami, nie patrząc na konsekwencje – mówił jeden z nich. – Jesteśmy zdesperowani, nie mamy wyjścia.

– Wydałem na remont domu 50 tys. zł – mówi Mirosław Brzóska, mieszkający w pobliżu miejsca, gdzie rów się urywa. – Teraz obawiam się, czy ten budynek wytrzyma, bo stoi tak jakby na bagnie. Dla nas, mieszkańców, to jest problem, który nie daje spokojnie żyć, ale nikt nie chce nam pomóc, a władze nie słuchają naszych racji.

> Wydałem na remont domu 50 tys. zł. Teraz obawiam się, czy ten budynek wytrzyma, bo stoi tak jakby na bagnie.

Problem zaczął się przeszło 10 lat temu. Wcześniej woda przepływała pod drogą, a dalej odprowadzana była rowem przecinającym prywatną działkę. Jednak właściciel posiadłości, który nie mieszka tam na co dzień, zakopał rów, odcinając od ujścia. Podobnie przekształcali teren niektórzy z jego sąsiadów. Nikt z mieszkańców nie chce, by rów przechodził przez jego posesję, ponieważ wymagałoby to ponownych przeobrażeń w zabudowie. Sytuację komplikuje też fakt, że od czasu zasypania rowu kilkakrotnie zmieniali się właściciele gruntów, przez które on niegdyś przebiegał. Nowi nabywcy nie chcą płacić za korygowanie błędów poprzedników.

– Na tym terenie wciąż przybywa prywatnej zabudowy – wyjaśnia sytuację Anna Gajek-Sarwa, dyrektor Powiatowego Zarządu Dróg i Transportu w Łowiczu. – Każdy stara się podnosić teren do góry, przez co woda nie ma którędy odpływać do rzeki.

Oględziny na miejscu kilkakrotnie prowadzili przedstawiciele powiatowego zarządu, ostatni raz w pierwszej połowie czerwca tego roku, po fali największych ulew i podtopień. Instytucja ta ma jednak ograniczone możliwości działania, ponieważ zasypana część rowu – czyli jego ujście do rzeki – leży na terenach prywatnych.

Do podjęcia prób rozwiązania kłopotliwej sytuacji zobowiązał się Urząd Gminy Łowicz, a kompromis i rozwiązanie próbują wypracować przewodniczący Rady Gminy Maciej Malangiewicz i radny z Zielkowic Jerzy Przyżycki. Ten drugi w rozmowie z nami powtarza to, co wcześniej usłyszeliśmy w starostwie – tereny, przez które powinien przebiegać rów, są prywatne, kluczem do rozwiązania sytuacji jest porozumienie się i zaangażowanie ich właścicieli. Mówi też, że nie byłoby problemem znalezienie w budżecie pieniędzy na rozwiązanie sytuacji, gdyby tylko była powszechna zgoda na kompromis. – Próbuję negocjować i dalej będę to robił, choć temat jest bardzo trudny – mówił radny Przyżycki. – Społeczeństwo żąda rzeczy niemożliwych, czyli jakiejś siłowej interwencji urzędu, która poprawi sytuację jednych kosztem drugich. Być może te 10 lat temu należało nie udzielać pozwoleń budowlanych na przekształcenia terenu, ale wtedy też urząd byłby krytykowany za to, że utrudnia życie... **tm**

REKLAMA

Nawozy sztuczne
Rol-Chem s.c.
H. Żakieta, A. Mitek
Kiernozia
ul. Kościuszki 9
tel. 24/277-94-93
235763

REKLAMA

CENTRUM OKIEN I DRZWI
NAJTAŃSZE OKNA
• okna i drzwi z PCV
• parapety zewnętrzne i wewnętrzne
• drzwi wejściowe DELTA
• drzwi pokojowe DRE, VOSTER, CENTURION
• bramy garażowe WIŚNIOWSKI
VEKA aluplast Brügmann
GŁOWNO ul. Zgierska 3 tel. 500-257-402
ŁOWICZ ul. Mostowa 3 tel. 534-654-919
montaż gratis
247634

Stacja Paliw HUZAR w Domaniewicach
przy trasie Łowicz-Łódź OFERUJE
HUZAR
NAJWYŻSZEJ JAKOŚCI
PALIWA Z NIEMIEC
Podpisując umowę na dłuższą współpracę - możliwość negocjacji ceny i terminu płatności
SPRZEDAŻ DETALICZNA I HURTOWA
tel.: 46 838 37 07, 602 377 710
247812

Restauracja U Pana Tadeusza
Domaniewice ul. Główna 5
tel./fax 46 838 36 46
kom 607 930 234
Lokal klimatyzowany
Organizujemy:
- wesela
- komunie
- bankiety
- imprezy okolicznościowe
- we własnym lokalu - do 200 osób
- w sali Telimena w Dąbkowicach Dolnych - do 250 osób
- catering na terenie woj. łódzkiego
www.restauracjadomaniewice.pl
229713

PRODUCENT
OKIEN SIB Łowicz
z widokiem na przyszłość
RABAT LETNI
Energooszczędny profil w pełnej gamie kolorów - 6-cio komorowy Veka Alphaline
o szerokości ościeży 9 cm z klinem docieplającym
W SPRZEDAŻY SZYBY DWUKOMOROWE ZAPEWNIAJĄCE KOMFORT I OSZCZĘDNOŚĆ PRZEZ CAŁY ROK
VEKA
SIB ŁOWICZ
Spółdzielnia Inwestycji i Budownictwa w Łowiczu,
ul. Kaliska 103, tel. 46/837 41 38, fax 46/837 47 98,
sib@sib.lowicz.pl www.sib.lowicz.pl www.sklep.sib.lowicz.pl
OKNA Z SIB-U na profilach VEKA NAJWYŻSZEJ KLASY RAL A I NAJPOPULARNIEJSZE W POLSCE
227308

Gmina Sanniki | Jubileusz jednostki straży

OSP Krubin ma 90 lat i będzie miała sztandar

Uroczystość jubileuszu 90-lecia jednostki Ochotniczej Straży Pożarnej w Krubinie w gminie Sanniki odbędzie się w sobotę, 24 sierpnia na boisku sportowym w tej miejscowości.

Poprzedzi ją odprawiona na płycie boiska polowa msza święta w intencji strażaków i osób straż wspierających. Po mszy poświęcony i przekazany druhom z Krubina zostanie sztandar jednostki.

Zbiórka pododdziałów i pocztów sztandarowych na miejscu uroczystości planowana jest na godzinę 13.30. Pół godziny później rozpocznie się liturgia, a po niej nastąpi złożenie meldunków strażackich, przegląd pododdziałów i oficjalne rozpoczęcie uroczystości. Po podniesieniu flagi państwowej na maszt odczytany zostanie akt nadania sztandaru, zostanie on poświęcony i odznaczony. Przewidziano również wręczenie wielu odznaczeń strażackich i wystąpienia gości.

Wśród osób zaproszonych na uroczystość są: wicepremier, prezes zarządu głównego Związku Ochotniczych Straży Pożarnych RP Waldemar Pawlak, marszałek województwa mazowieckiego Adam Stuzik i starosta gostyniński Jan Baranowski. Będą też władze lokalne oraz druhowie z zaprzyjaźnionych jednostek. Wicepremier nie potwierdził jeszcze wizyty w Krubinie.

Po części oficjalnej na boisku w Krubinie nastąpi uformowanie szyku i przemarsz pododdziałów i pocztów sztandarowych do miejscowej, wyremontowanej w tym roku, remizy strażackiej. Nastąpi jej poświęcenie, będzie można wpisać się do księgi pamiątkowej, a strażacy i gospodynie z Krubina i okolic zaproszą na poczęstunek. **mak**

RZUT OKIEM | ROWEREM PO PUSZCZY

GMINNY OŚRODEK KULTURY W BOLIMOWIE

Dzieci i młodzież z gminy Bolimów wybrali się 8 sierpnia na wycieczkę rowerową po Puszczy Bolimowskiej. Łącznie, mimo upału, przejechali około 20 km. By urozmaicić najmłodszym czas wolny, pracownicy Gminnego Ośrodka Kultury, którzy wycieczkę zorganizowali, przygotowali też różne gry i zabawy ruchowe w lesie. Nie zabrakło też chwili odpoczynku przy kiełbaskach z grilla. Kolejna wycieczka planowana jest na 27 sierpnia. **am**

Gmina Chąśno | Tylko jedna oferta w przetargu na duży kredyt

Kredytu udzieli bank z Łowicza

Bank Spółdzielczy Ziemi Łowickiej w Łowiczu udzieli gminie Chąśno długoterminowego kredytu bankowego na pokrycie bieżących zobowiązań. Oferta łowickiego banku była jedyną, która została złożona w postępowaniu przetargowym.

Gmina zamierza zaciągnąć kredyt w wysokości do 750 tys. zł, ale nie niższej niż 500 tys. zł. Pieniądze na zapłacenie faktur za wykonane na terenie gminy inwestycje mogą być potrzebne już na przełomie sierpnia i września.

Pieniędzmi z kredytu gmina zapłaci wykonawcy świetlicy wiejskiej w Mastkach, na koniec sierpnia będzie czekała gminę płatność za budowę kanalizacji w Goleńsku, zaś pod koniec września zapłaci za drogę w Niespuszy. Sytuacja finansowa gminy byłaby lepsza, gdyby udało się sprzedać działkę po Gminnej Spółdzielni w Chąśnie, która może być warta ok. 400-450 tys. zł. Mimo ogłaszania przetargów, do tej pory nie było chętnych na kupno tej nieruchomości.

Kredyt spłacany będzie przez gminę w 36 miesięcznych ratach w latach 2014-2016, z zachowaniem karencji w spłacie kredytu do końca tego roku. **mak**

Kiernozia | Budowa kanalizacji

Roboty mogą się przedłużyć

Wykonawca kanalizacji na terenie Kiernozi, P.H.U. Hydromel z Sieradza wystąpił do Gminy z wnioskiem o przedłużenie terminu odbioru prac o 2-3 tygodnie. Zgodnie z procedurą przetargową, roboty miały zakończyć się do 16 września

Firma obawia się jednak, że do tego czasu może nie zakończyć budowy, mimo że w ostatnie dni, nawet mimo upałów powyżej 30°C, intensywnie pracuje. Opóźnienie spowodowane jest głównie tym, że prace rozpoczęły się w tym roku zbyt późno. – Firma weszła na plac już w marcu, ale popracowała dwa dni i musiała kończyć, bo znów zaczęła się zima – mówi wójt gminy Zenon Kaźmierczak. Po raz kolejny na plac budowy mogła wejść dopiero kilka tygodni później. Opóźnienie spowodowane warunkami atmosferycznymi daje się im teraz we znaki.

Wójt gminy nie wydał jeszcze zgody na przedłużenie prac, bo takową musi najpierw wydać marszałek województwa. Gmina otrzymała bowiem z Urzędu Marszałkowskiego z Łodzi dofinansowanie na budowę kanalizacji i to on może podjąć ewentualnie decyzję o przedłużeniu terminu prac. Co się jednak stanie, jeśli marszałek nie wyda pozytywnej opinii? – Nie wiem, nie zastanawiałem się jeszcze nad tym. Mam nadzieję, że nie będę musiał – mówi Kaźmierczak, które oczekuje na decyzję marszałka.

Obecnie roboty trwają jeszcze na ulicy Łowickiej. Do wykonania oprócz tej ulicy pracownicy mają jeszcze Rynek Kopernika w Kiernozi oraz ulicę 1 Maja. **am**

RZUT OKIEM | DYPLOMY I UPOMINKI DLA PIŁKAREK

TOMASZ BARTOS

Na sesji Rady Miejskiej 25 lipca burmistrz Łowicza Krzysztof Kaliński oraz przewodniczący Rady Henryk Zasępa wręczyli zawodniczkom żeńskiej drużyny piłkarskiej Pelikana Łowicz drobne upominki oraz dyplomy za awans do I ligi kobiet, który nastąpił po wygranym 2:1 meczu z KKS Zabrze 29 czerwca. Nagrodzono także trenerów i działaczy łowickiego Pelikana zaangażowanych w działalność drużyny. Wychodzącym po uroczystości zawodniczkom radni i urzędnicy miejscy podziękowali oklaskami na stojąco. **tb**

Gmina Sanniki | Przygotowania do roku szkolnego

Kto będzie dowoził uczniów do szkół

14 sierpnia będzie wiadomo kto będzie zajmował się dowozem dzieci z terenu gminy Sanniki do szkół i przedszkola w zbliżającym się roku szkolnym 2013/2014 wraz z opieką i stosownymi ubezpieczeniami. Poprzedni przetarg w tej sprawie był unieważniony, ponieważ oferta przewyższała kwotę zaplanowaną na ten cel w budżecie. Przewozy będą odbywać się w dni nauki szkolnej – łącznie będzie to 189 dni. W przypadku odpracowywania zajęć szkolnych w innym dniu wolnym od zajęć przewoźnik zobowiązany jest zapewnić przewóz dzieci zgodnie z rozkładem jazdy, który obowiązywałby w odpracowywany dzień. Tras autobusów jest kilka, a łączny dzienny przebieg czterech autobusów wynosić będzie 481 km. Do Szkoły Podstawowej w Sannikach dowożonych będzie 170 uczniów, do Szkoły Podstawowej w Osmolinie – 8 uczniów, do przedszkola w Sannikach – 64 dzieci, do Gimnazjum w Sannikach – 122 uczniów. **mak**

REKLAMA

240698

249177

Łowicz | Miasto otwarte dla kolejnych repatriantów z Kazachstanu

Mieszkanie już prawie gotowe

Jeszcze w tym roku w naszym mieście zamieszka czteroosobowa rodzina polskiego pochodzenia, sprowadzona z terenów azjatyckiej części byłego Związku Radzieckiego. Urząd Miejski przygotowuje dla niej lokum.

ANETA MARAT

Prace remontowe w mieszkaniu wykonuje firma Wojciecha Szafarowicza PHU Jaguar. Czas na ich wykonanie ma do 25 sierpnia.

Uchwałę w sprawie zaproszenia do osiedlenia się na terenie Łowicza rodziny polskiego pochodzenia z Kazachstanu podjęli radni 28 lutego. Za pośrednictwem wojewody została ona przekazana do ministra spraw wewnętrznych, który podjął kolejne kroki, by w Łowiczu mogła zamieszkać repatriancka rodzina. To bowiem ministerstwo ma wskazać rodzinę, która zamieszka w naszym mieście. Radni miejscy w uchwale określili jedynie, że ma to być rodzina czteroosobowa. Decyzji o tym, kto to będzie, można spodziewać się na przełomie sierpnia i września. Powrót do kraju repatriantów planowany jest na pewno jeszcze na ten rok.

W kompetencjach miasta jest przygotowanie lokalu dla repatriantów. W tym celu w marcu burmistrz Łowicza Krzysztof Kaliński podpisał porozumienie z wojewodą w sprawie przekazania na ten cel środków. Miasto dostało 158 tys. zł z Urzędu Wojewódzkiego.

W wakacje na zlecenie ratusza ruszyły prace w lokalu. – Trwają prace remontowe, niebawem będziemy wyposażać mieszkanie w meble, sprzęt, firanki itp. – mówi sekretarz Urzędu Miejskiego Maria Więckowska.

Lokal, o powierzchni 45,25 m², w którym zamieszka rodzina, znajduje się przy ulicy Jana Pawła II i pochodzi z zasobów komunalnych. Ma 2 pokoje z kuchnią i łazienką. Przed przyjazdem rodziny zostanie on w pełni wyposażony. Mieszkanie zostanie udostępnione repatriantom w formie umowy najmu zawartej na czas nieokreślony.

Rodzina, która w tym roku zamieszka w naszym mieście, będzie już 9 rodziną z Kazachstanu, której władze Łowicza pomogły w ciągu ostatnich 20 lat wrócić do kraju, stwarzając im do tego warunki. **am**

Łowicz | Jeszcze o wyborze dyr. Blichu

Mirosław Kret odwołał się od wyniku konkursu

dokończenie ze str. 1

Kolejne jego wątpliwości dotyczą samego składu komisji, w której zabrakło dwóch kluczowych osób, zajmujących się w powiecie oświatą, wicestarosty Dariusza Kosmatki oraz przewodniczącego komisji oświaty Rady Powiatu Mieczysława Szymajdy.

Mirosław Kret pismo złożył do starostwa 5 sierpnia. Do wczoraj, tj. 13 sierpnia, nikt z zarządu powiatu łowickiego nie odezwał się do niego w tej sprawie, nie dostał także informacji o tym, aby jego wątpliwości były przedmiotem wyjaśniania.

Odpowiedzialny za oświatę wicestarosta Dariusz Kosmatka powiedział nam, że sprawa pisma dyrektora Blichu jest w starostwie traktowana bardzo poważnie. Z tego powodu nad jego zawartością pochylić się ma cały jego skład, a to ze względu na czasu urlopów możliwe będzie dopiero dzisiaj, czyli w środę 14 sierpnia. W spotkaniu udział weźmie także przewodniczący Rady Powiatu Łowickiego Krzysztof Górski.

Starosta Krzysztof Figat powiedział nam: – Dziwię się panu Kretowi, że zdobył się na napisanie do nas takiego pisma. Tym bardziej, że wynik konkursu nie pozostawia złudzeń, przegrał 2 do 6.

Jak podkreślił, po otrzymaniu pisma zostało ono przeanalizowane przez prawnika i zdaniem starosty, nie spowoduje ono żadnych zmian już podjętych decyzji. – Nie mam żadnych wątpliwości, że wszystko, co było związane z powołaniem komisji jak i przeprowadzeniem samego konkursu, było wykonane zgodnie z obowiązującymi przepisami. Bzdurą są insynuacje dotyczące nacisków na członków komisji jak i o koligacjach między Panią Wagner a Panem Kretem – mówi starosta.

Roześmiał się on też w głos i powiedział: – Nie, nie będzie – zapytany przez nas, czy jest coś prawdziwego w plotkach, jakoby po objęciu stanowiska przez Marię Laskę pracę na Blichu miała znaleźć żona wicewojewody łódzkiego Pawła Bejdy, dziś pracująca w Zespole Szkół Publicznych w Błędowie.

> Do obsadzenia od 1 listopada będą trzy kierownicze stanowiska: dwa wicedyrektorów i kierownika szkolenia praktycznego.

Łańcuszek personalnych zmian

Aktualnie wicedyrektor ds. pedagogicznych i kształcenia zawodowego Janusz Wróbel i kierownik szkolenia praktycznego Stanisław Pietrzak są na, liczonym od 1 sierpnia, 3-miesięcznym wypowiedzeniu. Tak więc do obsadzenia od 1 listopada będą trzy kierownicze stanowiska: dwa wicedyrektorów i kierownika szkolenia praktycznego. Wśród nauczycieli ruszyła już giełda nazwisk potencjalnych kandydatów. Wśród powtarzających się wymieniany jest np. Jerzy Zabost nauczający przedmiotów zawodowych z zakresu ekonomii, wiceprezes Zrzeszenia Plantatorów Owoców i Warzyw w Łowiczu oraz Maria Tataj, nauczyciela matematyki, która reprezentowała grono pedagogiczne w komisji konkursowej. Trzecią osobą jest Wojciech Białecki, uczący przedmiotów zawodowych z zakresu mechanizacji. Dwie pierwsze osoby miałyby zostać wicedyrektorami, a ostatnia kierownikiem szkolenia praktycznego.

– To wszystko jest palcem na wodzie pisane – komentuje te spekulacje Jerzy Zabost. Nie chciał nam on też potwierdzić, czy dostał taką propozycję od nowego dyrektora szkoły.

Maria Laska zapytana przez NŁ, czy faktycznie wymienione osoby zajmą od 1 listopada przypisywane im funkcje, odpowiedziała, że w tej chwili nie podejmuje się prowadzenia jakichkolwiek rozmów w tej sprawie. – Nie jestem osobą, która łapie ryby przed siecią – podkreśliła, akcentując w ten sposób fakt, że ciągle nie ma oficjalnej nominacji na stanowisko i nie jest pewna, czy w obliczu pisma dyrektora Kreta w ogóle je otrzyma. **tb**

Zielkowice | Przygotowania do dożynek

Wieniec będzie miał kształt kapliczki

dokończenie ze str. 1

W mszach dożynkowych w tej świątyni uczestniczy zwykle nawet kilkanaście wieńców ze wsi należących do parafii katedralnej. – Nasza wieś zawsze przygotowuje dość duże wieńce. Taką mamy tradycję i staramy się jej nie zmieniać – mówi Grażyna Więcek z Zielkowic, aktywnie uczestnicząca w przygotowywaniu wieńców.

– Grunt to wiedzieć od samego początku, co się chce zrobić. Trzeba najpierw mieć dobry pomysł, a potem kompletować materiały – uważa Sławomir Mońka, który zbudował konstrukcję wieńca z aluminiowych profili oraz styropianu. Nie może być przecież ona bardzo ciężka, gdyż będą ją niosły kobiety. Na tym jednak się jego rola nie skończy, gdyż będzie w tym roku pełnił zaszczytną funkcję starosty dożynek. Jego żona Danuta będzie zaś starościną.

– Zaczęliśmy prace przy wieńcu już wczoraj. Trzeba było pozbierać zboże, wybrać najładniejsze kłosy, przyciąć je i posegregować – mówi nam we wtorek przed południem Zofia Podrażka z Zielkowic. – My tu jesteśmy wszystkie małorolne, więc zboża nie są od jednego gospodarza, tylko od wielu – dodaje pani Danuta. – Każdy coś przyniesie i potem jest z czego wybierać – mówi Władysława Więcek z Zielkowic. – Czasami chodzimy na grandę zerwać kilka kłosów zboża albo trochę traw – żartuje inna.

> My tu jesteśmy wszystkie małorolne, więc zboża nie są od jednego gospodarza, tylko od wielu.

Kompletowanie zbóż i ich oczyszczanie trwało w poniedziałek ponad trzy godziny, a to zaledwie początek pracy związanej z wieńcem. Jak długo będą go przygotowywać? – Ostatnie poprawki i upiększanie wieńca żywymi kwiatami będzie w sobotę i w niedzielę przed południem. To będzie najprzyjemniejsze, bo już będzie widać całość – mówi Irena Podrażka.

Wieniec dożynkowy z Zielkowic będzie w tym roku nawiązywał do Bożego Ciała. – To dlatego, że na Boże Ciało również robiliśmy ołtarz, który przypominał kapliczkę – wspomina pani Danuta. W tle ołtarza prezentowane były wtedy zdjęcia kapliczek z Zielkowic, przy których odbywały się nabożeństwa majowe. Na fotosach pokazani byli też strażacy obchodzący pola z chorągwią. – Poprzez to chcemy pokazać, że nasi mieszkańcy nieustannie kultywują rodzime tradycje – mówi pani Danuta, która w najbliższą niedzielę jako starościna wystąpi w stroju łowickim.

W pracę nad wieńcem zaangażowanych jest co roku kilkanaście osób. **mak**

REKLAMA

ZDZ ŁÓDŹ
ZAKŁAD DOSKONALENIA ZAWODOWEGO W ŁOWICZU
ul. Zgoda 13, tel./fax 46 830-03-95
ogłasza nabór do szkoły
ZAOCZNE LICEUM OGÓLNOKSZTAŁCĄCE
3-letnie dla absolwentów gimnazjum, szkoły podstawowej
2-letnie dla absolwentów ZSZ
• nabór na wszystkie semestry
• wydajemy zaświadczania do ZUS-u, KRUS-u i inne
Zgłoszenia przyjmuje sekretariat szkoły Łowicz, ul. Zgoda 13, tel. 46-830-03-95
243889

SERDECZNIE ZAPRASZAMY
DO NOWO OTWARTEGO STOISKA Z KAWAMI I HERBATAMI ŚWIATA
w Sklepie Monopolowym (Polmos) w Głownie przy Placu Wolności
Oferujemy:
- szeroki wybór kaw: ziarnistych, mielonych, smakowych, rozpuszczalnych
- parzenie kawy na wynos
- mielenie kawy na miejscu
- szeroki wybór herbat z całego świata
245730

MK MEBLE zmień wnętrze
meble na wymiar • kuchnie • szafy • garderoby • meble łazienkowe • drzwi przesuwne • zabudowy wnęk • biurka • elementy nietypowe
• pomiar • projekt CAD • montaż
USŁUGI STOLARSKIE - formatowanie i oklejanie PCV
NAJWYŻSZA JAKOŚĆ • SPRZEDAŻ RATALNA
www.mkmeble.republika.pl tel. 501-707-657
246555

POTRZEBUJESZ POMOCY PRAWNEJ!
KANCELARIA PRAWNA oferuje kompleksową obsługę prawną w zakresie prawa:
• cywilnego
• karnego
• administracyjnego
• rodzinnego
Łowicz, ul. Kaliska 5, I piętro, pokój 118, budynek ODiDK „Zacisze"
tel. 793 444 604, czynne od pon. do pt. od 8⁰⁰ do 16⁰⁰
Darmowe porady prawne we wtorki od 13⁰⁰ do 16⁰⁰
248133

Gmina Sanniki | Piknik rodzinny odbędzie się w Czyżewie

Wiatrowiec OSP będzie jedną z atrakcji

Doroczny piknik rodzinny odbędzie się w weekend 17 i 18 sierpnia na terenie jednostki Ochotniczej Straży Pożarnej w Czyżewie w gminie Sanniki. Jedną z atrakcji będzie przylot wiatrowca należącego do zaprzyjaźnionej jednostki OSP w Baranowie.

Co to jest ów wiatrowiec? To skrzyżowanie śmigłowca z ultralekkim samolotem. Może rozwinąć prędkość do 140 km/h i bez lądowania spędzić w powietrzu nawet pięć godzin. Podczas działań jednostek straży może być przydatny przy prowadzeniu akcji poszukiwawczych z powietrza lub patrolowaniu większych obszarów. Pierwszy dzień imprezy rozpocznie się o godzinie 16. Tego dnia, oprócz wspomnianego wiatrowca, będzie można zobaczyć też pokazy policyjne. Policjanci będą organizowali atrakcje i konkursy dla dzieci. Będzie też prowadzona na miejscu akcja znakowania rowerów, co ma być dodatkowym zabezpieczeniem przed kradzieżami. Potencjalny złodziej, widząc oznakowany rower, może odstąpić od kradzieży. Miejscowi strażacy też przygotowali niespodziankę: pokaz ratownictwa drogowego z wykorzystaniem strażackiego sprzętu hydraulicznego, który jest na wyposażeniu jednostki. Strażacy zaprezentują, że w zaledwie kilka minut – rozcinając karoserię i zdejmując dach – są w stanie wydobyć poszkodowanych z wraku samochodu.

O godz. 21. odbędzie się dyskoteka na klimatyzowanej sali, pod okiem ochrony. Muzykę będzie puszczał DJ Dawid.

Atrakcje drugiego dnia imprezy przy remizie rozpoczną się ok. godziny 13. Organizatorzy zapewniają, że tego dnia będzie mnóstwo atrakcji dla dzieci (np. dmuchane zamki, przejażdżki na kucach i koniach itp). Będzie też można pobawić się przy muzyce disco polo. Gości bawić będą zespoły T&T oraz Magnum. **mak**

RZUT OKIEM | PSZCZELARZE DZIĘKOWALI MIASTU

Marek Boroski, prezes Rejonowego Koła Pszczelarzy w Łowiczu, podziękował 25 lipca w czasie sesji Rady Miejskiej za pomoc, jaką miasto udzieliło pszczelarzom w organizacji Targów Pszczelarskich w Łowiczu „Wiosna w pasiece", które odbyły się 14 kwietnia na dziedzińcu Łowickiego Ośrodka Kultury. Impreza przyciągnęła w sumie 19 wystawców z całej Polski. Burmistrz Krzysztof Kaliński, na którego ręce złożone zostały podziękowania, zapewnił, że pszczelarze mogą liczyć na pomoc przy kolejnych przedsięwzięciach. **tb**

Łyszkowice | Plac zabaw w części za rządowe pieniądze

Budowa ruszy dopiero we wrześniu

Nie wcześniej niż we wrześniu należy spodziewać się rozpoczęcia budowy szkolnego placu zabaw przy Szkole Podstawowej w Łyszkowicach w ramach rządowego programu Radosna Szkoła.

Przy szkole ma powstać plac o powierzchni ponad 320 m^2. Poliuretanowa, dwukolorowa nawierzchnia będzie miała powierzchnię ok. 160 m^2, pozostała część będzie piaszczysta oraz zostanie obsiana trawą. Na placu stanie m.in. konstrukcja do zabaw ze zjeżdżalnią, mini ścianką wspinaczkową, drabinkami itp. Będą też huśtawki, karuzele, piaskownica i sprężynowce. W sąsiedztwie placu będą też ławki i kosze na śmieci.

Szkoła otrzyma ponad 62 tys. zł na zakup pomocy dydaktycznych do miejsc zabaw w szkole oraz na urządzenie placu. – Całkowity koszt jego urządzenia będzie około dwa razy wyższy – powiedziała nam zastępca wójta gminy Łyszkowice Ola Suszkowska. Gmina, która ogłosiła przetarg na wyłonienie wykonawcy, chciałaby, aby plac został oddany dzieciom do użytku najpóźniej do 30 września. **mak**

Łowicz | Klub Gazety Polskiej i burmistrz organizują

Uroczystości w przeddzień Cudu nad Wisłą

Na mszę świętą w kościele ojców pijarów w Łowiczu, patriotyczny koncert łódzkiego zespołu Pętla Ósemki i Pawła Piekarczyka oraz uroczystości przy pomniku Synów Ziemi Łowickiej zaprasza 14 sierpnia – w wigilię Cudu nad Wisłą – Klub Gazety Polskiej wspólnie z burmistrzem Łowicza.

Uroczysta msza święta odbędzie się w kościele pijarów o godz. 17.30. Potem organizatorzy zapraszają na koncert pod tytułem „Wstań, Polsko moja!" w wykonaniu zespołu Pętla Ósemki z Łodzi i Pawła Piekarczyka. Zespół organizuje i prezentuje okolicznościowe programy o charakterze patriotycznym. Piekarczyk to bard śpiewający m.in. piosenki Jana Kelusa, okresu podziemia i piosenki Solidarności. Występuje z gitarą. Będzie też możliwość zakupienia nagrań artystów oraz książek.

Później uroczystości przeniosą się pod pomnik Synów Ziemi Łowickiej na Starym Rynku. Około godz. 19.30 okolicznościowe przemówienia wygłosić mają przewodniczący łowickiego oddziału Klubu Gazety Polskiej Wojciech Gędek oraz historyk Zbigniew Zagajewski. Apel poległych w Bitwie Warszawskiej żołnierzy z powiatu łowickiego poprowadzą członkowie Stowarzyszenia Historycznego im. 10 Pułku Piechoty. Przewidziana jest również modlitwa różańcowa za poległych żołnierzy. Organizatorzy zachęcają do zapalania zniczy pod pomnikiem w trakcie uroczystości. **mak**

RZUT OKIEM | PIELGRZYMKA DO MIEDNIEWIC

GMINNY OŚRODEK KULTURY W BOLIMOWIE

Około 100 osób pielgrzymowało 1 sierpnia do sanktuarium Matki Bożej Świętorodzinnej w Miedniewicach. Z modlitwą i śpiewem na ustach pątnicy wyruszyli w drogę po raz pierwszy nową trasą: przez Zielkowice i Bobrowniki. Do Matki Boskiej maszerowali mali i duzi, pieszo i na rowerach. **am**

Łowicz

Ponownie koncert na tarasie

W najbliższą sobotę 17 sierpnia, o godz. 19 na tarasie restauracji Finezja Smaków, przy muzeum, odbędzie się koncert zespołu Sobota z Kutna, w którym śpiewa łowiczanka Paulina Salamon. Usłyszeć będzie można utwory z lat 60, 70, 80 i 90' ubiegłego wieku, jak i współczesne hity muzyki po i rock. Wstęp wolny. **tb**

Bąków Górny | Odpust i festyn

Atrakcji moc dla małego i starszego

Już po raz XI parafia pw. św. Mikołaja bp. w Bąkowie Górnym zaprasza na odpust parafialny połączony z festynem rodzinnym. Jak zawsze odbędzie się on 15 sierpnia, w uroczystość Wniebowzięcia NMP.

Świętowanie rozpocznie się już o godz. 10., wtedy to ruszy m.in. zabawa loteryjna pod nazwą „Cegiełki św. Mikołaja", w której do wygrania będzie szereg niespodzianek. Losowanie głównych nagród, np. rowerów, sprzętu AGD i RTV, zaplanowano na godz. 18. O godz. 11.30 odprawiona zostanie główna msza święta. Warto dodać, że tego dnia w kościele odprawiona zostanie też msza św. o godz. 9. Podczas mszy odpustowej oraz tuż po niej grać będzie Orkiestra Stołecznej Policji.

Podczas biesiady wystąpią m.in. Zespół Pieśni i Tańca Ziemi Kutnowskiej i zespół śpiewaczy Finezja z Kutna. Z innych atrakcji warto wymienić: pokazy strażackie, występy breakdance, zabawy w wiosce dziecięcej, poczęstunek – grill, grochówka i ciasta.

O godz. 16. przewidziano konkursy rodzinne, a o 18. wręczone zostaną nagrody i puchary zwycięzcom biegów lekkoatletycznych oraz turnieju piłki siatkowej (zawody te odbędą się w czasie trwania imprezy).

Od godz. 18.45 do 20.45 gości będzie bawił zespół Exell. **am**

Gmina Kocierzew Płd. | Jubileusz

30-lecie OSP Różyce Żurawieniec

W niedzielę, 18 sierpnia druhowie z jednostki OSP w Różycach Żurawieńcu obchodzić będą jubileusz 30-lecia swojej straży. Uroczystość rozpocznie się o godz. 14. mszą św. polową oprawioną przy remizie. Po niej odbędzie się część oficjalna z wręczeniem strażackich medali i odznaczeń.

Po akademii planowana jest część nieoficjalna: występ Zespołu Pieśni i Tańca Boczki Chełmońskie oraz obiad. **mwk**

REKLAMA

www.szkielkalowicz.pl
Restauracja Szkiełka
Łowicz ul. św. Floriana 11
• sala bankietowa do 350 osób
• sala klubowa do 120 osób
• catering
www.dworek-nieborow.pl
Dworek Biała Dama
Nieborów Al. Legionów Polskich 2
(naprzeciwko wejścia do Pałacu Radziwiłłów)
• restauracja • pokoje gościnne
• konferencje
• WESELA • KOMUNIE • PRZYJĘCIA
tel. 602 574 891 lub 46 830 02 12
248638

Sala Bankietowa
Konkret
Oferujemy:
✧ przyjęcia weselne
✧ komunie
✧ imprezy okolicznościowe
✧ catering
tel. 506-140-647
246242

SALA OSP ŁOWICZ - NOWY NAJEMCA
Firma cateringowa
GWIOZDA
Organizujemy wszelkiego rodzaju imprezy okolicznościowe
Kontakt: 666-860-750
www.gwiozda.lowicz.pl
247903

Bracia Jaździk
jarzyniak
organizujemy:
wesela, komunie, chrzciny, bankiety i imprezy okolicznościowe
WOLNE TERMINY
tel. 667 759 067
do dyspozycji sale do 250 i 100 osób
246845

DOBIESZKÓW
Hotel Restauracja Dobieszków
organizujemy:
• wesela • szkolenia i kursy
• imprezy plenerowe
• komunie, chrzciny
• imprezy okolicznościowe
tel. 42/710-90-90
www.hoteldobieszkow.com.pl
246007

Teraz Bednary | To będzie żywe muzeum

Zagroda Bednarska przypomni o historii miejscowości

Zawód bednarza jest dziś prawie całkowicie zapomniany, a nie należał on do najłatwiejszych, wymagał wiedzy, zręczności i praktyki. W sklepach można spotkać produkty, które nawiązują do tego rzemieślniczego rękodzieła, ale tak naprawdę wiaderka, beczki i inne rzeczy są wytworem masowej produkcji w zakładach stolarskich. W Bednarach – o których od kilku tygodni obszernie piszemy ze względu na wysyp lokalnych inicjatyw – będzie inaczej.

TOMASZ BARTOS
tomasz.bartos@lowiczanin.info

Marcin Szczepanik jest bowiem w trakcie tworzenia przy ul. Osiedlowej w Bednarach Zagrody Bednarskiej. Chce w przyszłości prowadzić w niej zajęcia, w czasie których będzie pokazywał, jak wyglądała praca bednarza. Uważa, że Bednary, ze względu na nazwę i historyczną tradycje, są najlepszym miejscem do realizacji takiego przedsięwzięcia. Jego zainteresowanie bednarstwem wyniknęło z pasji, którą od wielu lat jest kolekcjonowanie starych narzędzi rzemieślniczych lub przedmiotów codziennego użytku wykonanych w warsztatach kowalskich. Zbiory robią imponujące wrażenie – są to setki przeróżnych przedmiotów. Niektóre z nich pochodzą nawet z XVI wieku, ale większość to narzędzia z XIX i początku XX wieku. Mniejsza część kolekcji jest już do obejrzenia na ścianach, a nawet suficie drewnianej wiaty, która stoi w powstającej zagrodzie.

To, co zwraca uwagę, to fakt, że pokazywane w niej narzędzia nie zostały poddane gruntownej renowacji, nic tam się nie błyszczy. Jak przyznaje właściciel, to celowe działanie. Inaczej przedmioty te straciłyby swój charakter eksponatu z historią. Wszystko zostało jednak oczyszczone i zakonserwowane, aby nie ulegało korozji. – Dla mnie te przedmioty mają ogromną wartość, wszystkie zostały stworzone rękoma rzemieślników, którzy włożyli w nie wiele wysiłku. Uważam, że najcenniejsze w nich jest to, że mają duszę – mówi Marcin Szczepanik.

> Szczepanik chce, by w tworzonej zagrodzie wszystko było jak u prawdziwego rzemieślnika ponad 100 lat temu: żadnych maszyn, żadnego prądu, tylko ręczna robota od początku do końca.

Setki eksponatów, ale to tylko ułamek całej kolekcji

W wiacie zobaczyć można kolekcję przeróżnych kluczy, wykorzystywanych m.in. do dokręcania śrub o kwadratowej główce w drewnianych kolach. Właściciel zgromadził ich niemal 300, ich ekspozycja zajmuje jedną ze ścian. Na innej wiszą sierpy, nożyce do strzyżenia owiec, tasaki, „dziabasy” – narządzie podobne do wideł i motyki, służące do zrzucania obornika z wozu, czesaki do lnu, gliniane garnki sygnowane „Łowicz”, pułapki na zwierzęta, głównie szczury i kuny, oraz kute brony.

Pod dachem wiaty wisi kopańka – drewniane naczynie, w którym gospodynie pozostawiały do wyrośnięcia ciasto, z którego później piekły chleb. Ciekawostką jest też XIX-wieczna wiertarka, dwie wagi: jedna tradycyjna, ok. 100-letnia, druga tzw. „bez zmian”, używana niegdyś na targowiskach i często wykorzystywana do oszukiwania, niezwykle interesującymi urządzeniami w prezentowanej kolekcji są kute przyrządy do strzelania w czasie Wielkanocy z zapomnianego dziś kalichlorku.

TOMASZ BARTOS

Ojciec właściciela zagrody bednarskiej Zbigniew Szczepanik przy jednym z ciekawszych urządzeń rzemieślniczych – XIX-wiecznej ręcznej wiertarce.

Uwagę zwraca też niemiecki hełm z okresu II wojny światowej z rączką. Pytanie o niego wywołuje o właściciela zagrody uśmiech na twarzy. Okazuje się, że znalazł on po wojnie zastosowanie jako duża chochla do opróżniania zawartości wygódki.

Właściciel, pokazując nam zbiory, o każdej grupie przedmiotów potrafi bardzo dużo i ciekawie opowiedzieć, co sprawia, że wizyta u niego staje się niezwykła. Jest jak podróż w czasie.

Prawdziwe skarby są na skupach złomu

– Wszystkie te przedmioty gromadziłem przez lata, najczęściej odkupywałem na punktach skupu złomu, część pochodzi z internetowych aukcji. Zdarzało mi się jechać po niektóre rzeczy, zwłaszcza po bednarzach, kilkaset kilometrów. Te przedmioty są bardzo trudne do dostania. Często pojawiają się na aukcjach, a wystawiający nie wiedzą tak naprawdę, co chcą sprzedać. Czasami okazuje się też, że to coś bardzo rzadkiego – opowiada Marcin Szczepanik i dodaje – Z tego, co wiem, moja ekspozycja starych narzędzi będzie jedną z niewielu w skali kraju.

To, co wisi na ścianach wiaty, to jednak tylko część jego zbiorów. Reszta jest w domu i u rodziny, trudno byłoby znaleźć powierzchnię na ich całkowite wyeksponowanie.

Nie chciał nam tego przyznać wprost, ale możliwe, że gdzieś u podstaw jego fascynacji narzędziami tworzonymi przez kowali jest fakt, że kowalem był jego pradziadek, pochodzący zza Buga. On sam jednak nie chciał się parać kowalstwem.

Bednarstwo w Bednarach to jest pomysł

Bednarstwo jest rzemiosłem, które zaczęło wymierać w XX wieku, gdy na wielką skalę zaczęto zastępować drewniane naczynia wyrobami z metalu. Bednarze, jako rzemieślnicy wykonujący swoją pracę ręcznie, w ciągu kilku dziesięcioleci odeszli w zapomnienie. Obecnie w Polsce jest niewiele zakładów bednarskich. Jeśli są, to często produkują przedmioty ozdobne, a nie użytkowe, np. do przechowywania dojrzewającego wina. Oprócz tego zakłady te wykorzystują maszyny do formowania klepek. W muzeach są ekspozycje, ale nie ma takiej, na której można byłoby poznać, na czym polegała praca rzemieślnika. W kraju jest zaledwie kilka osób, które na żywo demonstrują to rzemiosło.

str. 15

REKLAMA

Zespół Szkół na Blichu
Łowicz, ul. Blich 10, www.zsp2lowicz.pl

ogłasza nabór do szkół zaocznych i dziennej dla dorosłych

Liceum Ogólnokształcące dla Dorosłych (3-letnie)

Szkoły Policealne (zaoczne 2-letnie) kształcące w zawodach:
- Technik Ochrony Fizycznej Osób i Mienia
- Technik Informatyk
- Technik Administracji
- Technik Rachunkowości
- Technik Pożarnictwa – nowość
- Technik Turystyki Wiejskiej – nowość
- Technik BHP

Kursy Kwalifikacyjne kształcące w zawodach:
- Rolnik
- Kucharz
- Technik Rolnik
- Technik Żywienia i Usług Gastronomicznych

Nauka we wszystkich typach szkół jest BEZPŁATNA
Wydajemy zaświadczenia do ZUS, KRUS i inne

249222

jajka wiejskie
SPRZEDAM
kurka z domowej hodowli, karmiona własną paszą
tel. 504-373-012

248390

Biuro Rachunkowe FAKT
mgr Marzena Osóbka
- księga przychodów i rozchodów
- ryczałt
- księgi rachunkowe
- rozliczenia z ZUS, US
- płace i dokumentacja pracownicza

Łowicz, ul. Stanisławskiego 23
tel. 510-212-677, 46/830-22-53

228682

Potrzebujesz dużej gotówki?

Przyjdź do Meritum Banku! Zaoszczędzisz i dostaniesz gotówkę na dowolny cel

Dla klientów, którzy potrzebują dużej gotówki i dodatkowo skorzystają z opcji zabezpieczenia hipotecznego, Meritum Bank przygotował specjalną ofertę - gotówkę nawet do 500 tysięcy złotych. Na pytania dotyczące tej oferty odpowiada Katarzyna Sobieszek, doradca placówki partnerskiej Meritum Banku w Łowiczu.

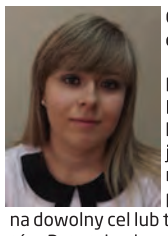

Czym wyróżnia się ta oferta?

Katarzyna Sobieszek: Pożyczka Zabezpieczona, bo tak nazywa się ta oferta, jest idealnym rozwiązaniem dla Klientów, którzy potrzebują dużej gotówki na dowolny cel lub też na spłatę innych kredytów. Rata tej pożyczki jest średnio o połowę niższa niż rata zwykłego kredytu gotówkowego.

Jakie są parametry pożyczki?

KS: Minimalna kwota o jaką można się starać wynosi 20 tysięcy a maksymalna nawet 500 tysięcy złotych (do 70% wartości zabezpieczenia). Dodatkowo, okres kredytowania może wynieść nawet 25 lat. Pozwala to na dogodne rozłożenie spłaty i dostosowanie wysokości rat do możliwości finansowych klientów a przede wszystkich na odciążenie domowego budżetu.

Czy koniecznie są jakieś zabezpieczenia?

KS: Wysoka kwota jest możliwa dzięki zabezpieczeniu w postaci nieruchomości. Jest to idealna propozycja dla osób posiadających mieszkanie lub dom, które może być zabezpieczeniem spłaty pożyczki.

Aby skorzystać z tej oferty trzeba zapewne spełnić szereg wymogów?

KS: Wręcz przeciwnie, ofertę kredytową klient może otrzymać już podczas pierwszego spotkania z naszym doradcą. Wystarczy przynieść dowód osobisty i dokument potwierdzający dochód. Dopiero w kolejnym etapie niezbędny jest dokument potwierdzający prawo własności nieruchomości.

Czy są jakieś formalności związane z nieruchomością ?

KS: Cenimy czas naszych klientów, dlatego to Bank zajmuje się dodatkowymi formalnościami związanymi z uzyskaniem zabezpieczenia spłaty pożyczki. Klient tylko podpisuje odpowiednie dokumenty, wcześniej przygotowane przez pracowników banku.

Czy jest możliwość wcześniejszej spłaty kredytu i jakie są koszty?

KS: Oczywiście, jest taka możliwość, przy tym warto podkreślić, że wcześniejsza spłata pożyczki jest możliwa bez żadnych dodatkowych opłat.

Dziękuję za rozmowę.

Tniemy raty na pół
Wybierz Pożyczkę Zabezpieczoną i **obniż ratę**

Przejdź do meritum
meritumbank ICB

Pełna informacja o pożyczce zabezpieczonej jest dostępna na www.meritumbank.pl oraz w placówce:

Placówka Partnerska Meritum Banku
Łowicz, ul. Podrzeczna 28 a
tel. 46 838 13 33, 796 946 777
godziny otwarcia: pn-pt: 9.00 - 17.00

248295

Punkt zapalny

Łowicz | Osiedle Dąbrowskiego

Czy progi zwalniające są w tym miejscu potrzebne

– Między ulicą Wojska Polskiego a Stacją Opieki Caritas były progi zwalniające, a teraz ich nie ma, zostały zdemontowane. Chciałabym, aby dla bezpieczeństwa zostały zamontowane na nowo, tam jeździ wiele osób na wózkach. Wielu kierowców jeździ na osiedlu za szybko, zwłaszcza teraz, gdy trwa przebudowa skrzyżowań – tak w naszej redakcji interweniowała mieszkanka Łowicza.

MIROSŁAWA WOLSKA-KOBIERECKA

Próg zwalniający na wysokości bloku nr 11 został już zamontowany. Oby spełnił oczekiwania mieszkańców osiedla.

Jak nam powiedziała, w sprawie progów dzwoniła już do Urzędu Miejskiego w Łowiczu, gdzie dowiedziała się, że przedmiotowa droga nie jest miejska, ale wewnętrzna, osiedlowa, należąca do Łowickiej Spółdzielni Mieszkaniowej. Gdy jednak zadzwoniła do tejże spółdzielni, dowiedziała się, że prezes jest na urlopie. Wtedy zdecydowała się zadzwonić do naszej redakcji. – Rozumiem, że trwa sezon urlopowy, ale trzeba coś zrobić, zanim dojdzie do jakiegoś nieszczęścia – mówiła. Jerzy Skomiał, przewodniczący Zarządu Osiedla Dąbrowskiego mówi, że progi zwalniające w tym miejscu były, ale rozsypały się w sposób naturalny. – To jest krótki odcinek drogi, a kierowcy tam nie szarżują. Moim zdaniem nikt nie cierpi z tego powodu, że ich nie ma – mówi Skomiał.

Pytany o to, czy na osiedlu jest widoczny wzmożony ruch w związku z budową ronda przy Gimnazjum nr 2, jak również przebudową skrzyżowania przy kościele Św. Ducha, mówi, że jest to zauważalne, ale nie uważa, aby było wyjątkowo uciążliwe. – To trzeba po prostu przetrwać. Przecież nie będzie długo trwało – mówi przewodniczący.

Rondo przy „Dwójce" ma być zbudowane do końca sierpnia, a przebudowa skrzyżowania ulic Stanisławskiego, Długiej i Kurkowej – do połowy września.

Wiceprezes ŁSM Maciej Golan pytany o stanowisko w sprawie progów mówi, że faktycznie w rejonie Caritasu były 2 progi zwalniające przykręcane do asfaltu. Były wykonane z sztucznego tworzywa. – One faktycznie mocno się zużyły, a to, co z nich zostało, zdemontowano 1-2 lata temu, gdy spółdzielnia remontowała nawierzchnię drogi osiedlowej – powiedział. Ponieważ w tej sprawie interweniowała u niego lokatorka, być może ta sama, co u nas w redakcji, zdecydował, aby jeden próg zamontować.

Nasz rozmówca słowa dotrzymał. Próg został zamontowany w dniu, w którym z nami rozmawiał. Został on skompletowany z części zachowanych z dwóch poprzednich progów.

Ponadto obecnie rozpoczęto już demontaż znaków ograniczenia prędkości do 30 km/h, jakie były ustawione na osiedlach. Zamiast nich montowane są tabliczki „Strefa zamieszkania". Ograniczają one ruch do 20 km/h i oznaczają, że piesi mają pierwszeństwo przed pojazdami. **mwk**

TOMASZ BARTOS

Na Starym Rynku w ciągu kilku godzin po wyjściu pielgrzymki samochody ciągle blokowały jeden z pasów ruchu przed muzeum.

Łowicz | Utrudnienia w ruchu w czasie wyjścia pielgrzymów

Nie było gdzie parkować

Wyjście pielgrzymki na Jasną Górę 6 sierpnia spowodowało, że parking na Starym Rynku był wyłączony z ruchu.

Odbywało się na nim pakowanie wyposażenia pielgrzymów, które postanowili oni zabrać ze sobą w drogę. Na Starym Rynku stanęły więc duże ciężarowe samochody.

Wielu kierowców, szukając możliwości zaparkowania samochodu na Starym Rynku, poszło na łatwiznę i postawiło je prostopadle do słupków wytyczających granicę parkingu przed muzeum, zabierając tym samym jeden z pasów ruchu, z których korzystają kierowcy jadący od strony ul. Mostowej. Przez kilka godzin, aby skręcić w lewo i jechać na wprost, musieli korzystać z jednego pasa ruchu.

Kierowcy z całkowitego zamknięcia parkingu nie byli zadowoleni. – Przecież samochodów obsługujących pielgrzymów nie było tak dużo. Nie musiały parkować po całym placu, ale ustawić się prostopadle wzdłuż krawężnika pod dzwonnicą. A połowę parkingu udostępnić dla wszystkich – powiedział nam jeden z kierowców. Od innego usłyszeliśmy, że parking pozostał zamknięty przez dłuższy czas po godz. 10., nawet, gdy odjechały z niego samochody wiozące ekwipunek pielgrzymów. Kierowcy, którzy przyjechali na zakupy, mieli poważny problem ze znalezieniem w centrum miejsca parkingowego dla swego auta.

Zastępca naczelnika Wydziału Spraw Komunalnych Grzegorz Gawroński powiedział nam, że miasto wydało zezwolenie na zamknięcie ruchu na parkingu tylko od godz. 5. do godz. 10. i z tego, co wie, organizatorzy pielgrzymki się do tego zastosowali. Przyznał jednak, że przy następnym wydawaniu zgody na korzystanie z parkingu sytuacja zostanie przeanalizowana. – Chodzi o to, aby zapewnić bezpieczeństwo pielgrzymom, którzy ładują swoje rzeczy na ciężarówki. Nie możemy dopuścić do tego, aby pomiędzy nimi odbywał się normalny ruch – powiedział. Dodał też, że tylko raz w roku są takie komplikacje. **tb**

REKLAMA

· OKNA · DRZWI · BRAMY
DRZWI zewnętrzne KMT
PROMOCJA NA LATO
dotyczy okien w systemie VEKA
VEKA
EKO-PLAST
Łowicz, Nowy Rynek 32
tel. 46 830 04 39
248499

ZESPÓŁ SZKÓŁ PONADGIMNAZJALNYCH NR 3 im. W. S. Reymonta
Łowicz, ul. Powstańców 1863 r. nr 12 d
www.zsp3.lowicz.pl
ogłasza nabór na 2-semestralne Zaoczne Kwalifikacyjne Kursy Zawodowe przygotowujące do egzaminów i uzyskania kwalifikacji w zawodach:
• KUCHARZ – kwalifikacja: sporządzanie potraw i posiłków
• KELNER – kwalifikacja: wykonywanie usług kelnerskich
Nauka odbywa się w soboty, niedziele i jest bezpłatna
Bliższych informacji udziela sekretariat szkoły: tel. 46 837 05 87
245533

Nowy adres: Łowicz, ul. Chełmońskiego 85a
SPRZEDAŻ RATALNA
stolmebl@op.pl
tel. kom.: 602 471 279 508 730 980
Dekoratorium: 697 733 360
Stolmebl
• projektowanie i doradztwo w wyborze mebli
• fachowy dobór materiałów
• trwały solidny wyrób mebli
• transport i montaż u klienta
• sprzęt AGD
• możliwość sprzedaży ratalnej
• usługi cięcia i oklejania
• sprzedaż artystycznych wyrobów ceramicznych
www.stolmebl.com
246185

· PIECE C.O. na EKO-GROSZEK, MIAŁ, WĘGIEL
· GRZEJNIKI · RURY · ZŁĄCZNIKI · WANNY · KABINY · BATERIE
SPRZEDAŻ Z RABATEM
HURTOWNIA HYDRAULICZNA
Łowicz, Kaliska 49 tel: 46 837-71-47
Lisiewice Duże 24 tel: 46 838-20-48
249216

PRODUCENT OKIEN I DRZWI Z PVC I ALUMINIUM
ALUMEX
profile 5-komorowe i 6-komorowe
• żaluzje • rolety • parapety
DRZWI WEWNĘTRZNE
Okna inwentarskie – każdy wymiar!
okna dachowe
Maurzyce 48 tel. 46/839-11-34
tel. kom. 607-267-277, 502-670-409, e-mail: alumex@vp.pl
228723

Partners Logistics & Transport Organization
Firma PARTNERS
Oddział Łowicz, ul. Katarzynów 17
poszukuje MĘŻCZYZN I KOBIET
DO PAKOWANIA SŁODYCZY
Dla osób z dalszych miejscowości
organizujemy bezpłatny dowóz
ZADZWOŃ: 46/830-18-00, 46/830-18-24
248344

Gmina Nieborów | Wieczorami brakuje wody w kranach

Gmina każe oszczędzać, mieszkańcy mają dość

Dość często, a w okresie letnim niemal codziennie, pojawiają się w gminie Nieborów przerwy w dostawie wody do domów mieszkalnych. Problem istnieje już od kilku lat i był wcześniej zgłaszany władzom gminy, które jednak nie mogą go rozwiązać.

TOMASZ MATUSIAK
tomasz.matusiak@lowiczanin.info

Wody najczęściej brakuje wieczorami – po godzinie 19, najczęściej w miejscowościach leżących przy końcowych fragmentach sieci wodociągowej, takich jak: Bełchów, Bednary Kolonia czy Karolew. Niekiedy mieszkańcy nie mogą się umyć nawet o północy. Większość z nich całkowicie zrezygnowała z używania studni, kiedy podłączano na wsi kanalizację. Teraz tego żałują, bo woda w studni nieużywanej przez dłuższy czas nie nadaje się już do użycia bez przeprowadzenia dezynfekcji.

Gmina Nieborów posiada pięć stacji uzdatniania wody i osiem studni. Wydajność studni mieści się w granicach 40 m^3/h, jedynie najmniejsza z nich znajdująca się w Sypieniu ma wydajność 15 m^3/h. Zdaniem wójta gminy Andrzeja Werle to powinno wystarczać, gdyby ludzie korzystali z wody racjonalnie, a przebudowa sieci i stacji wodociągowych nie wchodzi na razie w grę. Zdaniem Mirosława Niedbałki, inspektora z Urzędu Gminy w Nieborowie, przydałoby się więcej studni, na co jednak nie ma w budżecie pieniędzy. Na dzień dzisiejszy jedynym rozwiązaniem jest oszczędzanie wody przez mieszkańców. Zarówno inspektor, jak i wójt, mówią, że jest to problem, który spotyka obecnie wiele gmin w całym kraju, choć nie wszędzie jest o nim głośno.

Zalecenia co do bardziej racjonalnego używania wody, urząd przesłał mieszkańcom poprzez przekazywane z domu do domu pisma. Andrzej Werle w rozmowie z nami mówił, że przyniosły one pozytywny skutek, bo w początkach sierpnia, mimo dużych upałów, zużycie wody spadło w stosunku do lipca. – Gdyby tak jeszcze spadł deszcz, problem by się na jakiś czas rozwiązał – dodaje wójt.

Mirosław Niedbałka mówił, że woda jest być może zbyt tania, w takim sensie, że przy podniesieniu opłat zaczęto by ją bardziej szanować. Jest jednak świadomy, że każda podwyżka cen w dostawie powoduje społeczne niezadowolenie, a tego ani on, ani nikt w Urzędzie Gminy nie chce.

Nie wszystkim mieszkańcom podoba się jednak przerzucanie całej odpowiedzialności na nich czy na sąsiadów. Najwięcej głosów niezadowolenia dotarło do nas z Bełchowa. – Nie wymagamy chyba czegoś nadzwyczajnego w tych czasach – mówi jeden z mieszkańców tej miejscowości. – Zrozumiałbym, gdyby wody nie było raz czy dwa razy w tygodniu, ale nie codziennie. To, że sąsiad z parteru myje akurat nogi, to znaczy, że ja już nie mogę się wykąpać? Jeśli to ma wyglądać w ten sposób, to mogli powiedzieć od razu, a zostalibyśmy przy studniach.

– Najwięcej wody zużywa się latem – mówi Mirosław Niedbałka. – Nie zabronimy nikomu podlewania ogródków, ale trzeba pamiętać, że woda to coś, co trzeba oszczędzać. Apelujemy do wszystkich, aby bardziej rozważnie i z umiarem ją wykorzystywali. ■

Gmina Bolimów

Remont może się opóźnić

Mieszkańcy Wólki Łasieckiej w gminie Bolimów będą musieli jeszcze poczekać na drogi asfaltowe. Urząd Gminy w Bolimowie unieważnił 29 lipca dwa przetargi na wykonanie dróg. W terminie składania ofert nie wpłynęła żadna oferta na wykonanie inwestycji. W takiej sytuacji gmina ogłosiła kolejny przetarg w ubiegłym tygodniu.

Asfalt ma zostać położony na drodze wzdłuż autostrady. Wcześniej część tej drogi wykonała firma budująca autostradę A2 (Grupa Mostostal), jednak pozostały dwa odcinki, gdzie jest jeszcze destrukt. Łączna długość tych odcinków wynosi 210 m.

Druga droga, na którą ogłaszano przetarg, to droga dojazdowa do gruntów rolnych w Wólce Łasieckiej. Inwestycja ta objęta jest dofinansowaniem wojewody łódzkiego w ramach Funduszu Ochrony Gruntów Rolnych (80 tys. zł). Droga ma długość 490 m i przebiega głównie po terenach niezabudowanych. Jest ona wysypana tłuczniem kamiennym. **am**

MIROSŁAWA WOLSKA-KOBIERECKA

Dla kilkuletnich dzieci pokonanie 3 schodów nie jest żadnym problemem. Gdyby były mniejsze, rodzice na pewno woleliby podjazd.

Łowicz | Urząd Miejski

Bariera 3 progów w drodze do „meldunków”

– Bardzo rozczarował mnie Urząd Miejski w Łowiczu. Tyle się mówi w naszym mieście o polityce prorodzinnej, ale żeby odebrać PESEL dziecka w ratuszu, to nie można z nim wjechać wózkiem, bo są schody – powiedziała młoda mieszkanka Łowicza, dzwoniąc do naszej redakcji.

W budynku B Urzędu Miejskiego, znajdującym się w podwórku za głównym budynkiem zabytkowym, mieści się Wydział Spraw Obywatelskich, który jest jednym z częściej odwiedzanym przez mieszkańców miasta wydziałem. Załatwia się w nim m.in. sprawy meldunków, składa wnioski o wydanie dowodów osobistych, etc. Drugim często odwiedzanym wydziałem jest finansowy, ale ten mieści się na parterze budynku A.

Jak dalej mówiła, jej dziecko z wózka kiedyś wyrośnie i problem nie będzie jej dotyczył, ale dla osób niepełnosprawnych bariera 3 schodów, którą muszą pokonywać całe życie, na pewno jest trudna.

Burmistrz Krzysztof Kaliński przyznał, że problem jest mu znany i niedługo będzie rozwiązany. – Jeśli nie w tym roku, to w 2014 na pewno zostanie wykonany podjazd do budynku B – powiedział. Już wcześniej robione były do tego przymiarki, ale z powodu oszczędności odłożono to zadanie na później. **mwk**

REKLAMA

POŻYCZKI POD ZASTAW
LOMBARD
ul. Stanisławskiego 15
8³⁰-17⁰⁰, sob. 9⁰⁰-14⁰⁰
NAJWYŻSZE CENY SKUPU ZŁOTA
247004

ZŁOMOWANIE POJAZDÓW
płacimy za każdy pojazd
bezpłatny odbiór w godz. 7-22
wydajemy zaświadczenia do Wydziału Komunikacji
Rząśno 13, 99-440 Zduny
tel. 602-123-360
246989

- BETON TOWAROWY Z TRANSPORTEM I POMPOWANIEM
- PIASEK SIANY, PŁUKANY 0-2MM Z TRANSPORTEM
- STABILIZACJE PIASKOWO-CEMENTOWE (POD KOSTKĘ)
- UKŁADANIE KOSTKI BRUKOWEJ (PLACE MANEWROWE, PARKINGI)
- ROBOTY ZIEMNE, DROGOWE, ROZBIÓRKOWE
- GENERALNE WYKONAWSTWO INWESTYCJI
- PREFABRYKATY BETONOWE:
  - BLOCZKI FUNDAMENTOWE
  - PUSTAKI KERAMZYTOWE ALFA
  - STROPY TERIVA
  - PŁYTY KANAŁOWE - ŻERAŃ
  - PŁYTY KORYTKOWE
  - PŁYTY DROGOWE JOMB I MON
  - KRĘGI I NAKRYWY STUDZIENNE

GO-TRAKT
Betoniarnia Stryków
95-010 Stryków, ul.Stefana Batorego 27
strykow@gotrakt.pl | www.gotrakt.pl
507-142-117
Tel./Fax.42 719-94-23
244842

GABINET KOSMETYCZNY EFEKT
Agata Dałek
Domaniewice, ul. Górna 9
tel. 788-909-091
godziny otwarcia: pn.-pt. 9-18, sob. 9-16
• manicure • pedicure • henna • depilacja • mezoterapia bezigłowa
• peelingi chemiczne • masaże relaksacyjne • przedłużanie paznokci
• tatuaże brokatowe • przekłuwanie uszu
249035

WULKANIZACJA
• WYMIANA OPON
• WYMIANA KLOCKÓW
• DROBNE NAPRAWY
Złapałeś gumę? Zadzwoń, na pewno pomożemy
tel. 539-249-725
Nieborów, Al. Legionów Polskich 130
248928

SKUP ZŁOMU
stalowego i metali kolorowych
ŁOWICZ ul. Blich 2
pn.-pt. 8.00-16.00, sob. 8.00-13.00
512-611-814
najwyższe ceny – gotówka od ręki
248142

POŻYCZKI 30-stki! BEZ BIK-U
Pozabankowe 698 075 400
Emeryci i renciści bez ograniczenia wieku
do 10 000 zł RÓWNIEŻ FIRMY
- wypłata natychmiast możliwość spłaty w ratach
- bez udokumentowanego dochodu
- zwrot części poniesionych kosztów
- bezpłatnie dowozimy klienta do siedziby firmy na zapoznanie się z ofertą
- decyzja w 2h
tel. 664-602-502
WWW.DAIGLOBFINANCE.PL
242143

• POMIAR • PROJEKT • DOSTAWA
• MONTAŻ • ŻYCZLIWE DORADZTWO
LP Studio Mebli "PROJEKT"
www.mebleprojekt.eu
MYSŁAKÓW, ul. M. Konopnickiej 3
tel. 660 424 578
242828

złomowanie pojazdów
zaświadczenia do wydziału komunikacji
odbiór pojazdów
Łowicz, Armii Krajowej 14
tel. 510-100-449
242881

KREDYTY
dla rolników
gotówkowe
konsolidacyjne – zmniejsz swoje raty i płać mniej
dla firm – uproszczona procedura
Biuro Kredytowe Łowicz
ul. Podrzeczna 19b
tel. 509440245
248219

Aktualności

SPOZA KADRU
KRZYSZTOF MIKLAS

„Biesiady” i „Jadła” czyli coś dla plebsu

Zawsze byłem pełen uznania i podziwu dla ludzi z inicjatywą. Oto pewien amator prawdziwie dobrego piwa postanowił w Bednarach uruchomić mały browar, a na dodatek karczmę, w której będzie można dobrze zjeść i owego piwa pokosztować. Inny mieszkaniec Bednar uruchomił wypożyczalnię kajaków, bo przecież Bednary (przynajmniej istotna ich część) nad Bzurą leży, a na dobrą sprawę główna rzeka Ziemi Łowickiej od Bednar zaczyna być naprawdę ładna i atrakcyjna. I coraz bardziej czysta, bo jeszcze dwadzieścia lat temu była gigantycznym kanałem ściekowym. Ale od kilkunastu lat życie powoli do niej wraca, choć chyba nie doczekam chwili, by wróciła do stanu z lat pięćdziesiątych z widocznymi gołym okiem ławicami ryb i piaszczystymi plażami. Wiem to dobrze, bo jakiś czas temu przepłynąłem ją w kajaku od Łowicza aż po ujście do Wisły w Kamionie, co dla mnie miało także aspekt sentymentalny, bo w Kamionie się urodziłem. A po drodze była Kompina, gdzie spędziłem dzieciństwo i Sochaczew – miasto moich Rodziców, do którego wrócili na emeryturę i gdzie jest miejsce Ich wiecznego spoczynku.

Teraz czytam, że podobną wypożyczalnię kajaków uruchamia Łowicka Akademia Sportu czyli zawsze pełen inicjatyw Kamil Sobol. Brawo! Dzięki ludziom z inicjatywą Łowicz i Ziemia Łowicka rozwijają się także gospodarczo, choć główną część tego splendoru lokalna władza chętnie wzięłaby na siebie. Ale władza, jak to władza – lubi wygrzewać się w ciepełku, dowartościować się chwilowym otarciem się o Tuska (Donalda, ciągle jeszcze premiera), który niedawno „zaszczycił” Łowicz, żeby obserwować przecięcie wstęgi przy uroczystym otwarciu amerykańskiej firmy. Przy okazji trudno było uciec od wielkiej polityki, w której tematem dnia była sprawa inauguracji światowej konferencji klimatycznej wyznaczonej na dzień naszego Święta Narodowego, 11 listopada. Dla mnie osobiście wyznaczenie takiej akurat daty to totalny skandal, co dla ludzi myślących samodzielnie i niezależnie jest chyba oczywiste. Wyobraźmy sobie, że Francuzi w takiej sytuacji wybierają 14 lipca. Bez komentarza, choć pan premier krytyczne uwagi w tej materii komentuje. Złośliwie i bez sensu. Z wielkim zdziwieniem usłyszałem też jego złośliwości nawiązujące do nazwiska jednego z działaczy, bodaj PiS-u, spotykanego (chodzi o nazwisko) także na Ziemi Łowickiej. Widać, że facet, mówiąc kolokwialnie, zaczyna tracić nerwy.

Tymczasem, wracając do spraw lokalnych, władza szykuje ludowi kolejne „Biesiady” i „Jadła”. Lud to lubi, o czym władza dobrze wie. Starosta z burmistrzem ocenią jakość potraw i nic w tym dziwnego, bo z niejednego pieca chleb jedli i jadają, więc tzw. kubki smakowe mają światowej jakości, zatem i poczucie smaku niezwykle wysublimowane. Plebsowi pozostanie wierzyć na słowo. Przypomina mi się PRL, kiedy to władza wznosiła toasty szampanem pijąc go w imieniu narodu. Osobiście wołałbym, żeby kasa (z pewnością niemała), jaka zostanie wydana na zorganizowanie tych imprez i opłacenie wędrujących po kraju z chałturami gwiazdeczek rodzimej estrady i „gotowania na ekranie”, przeznaczona była na realizację bardziej sensownych pomysłów. Takich, które zostawiałyby po sobie bardziej trwałe wartości. I wiem, że nie jestem w tej ocenie odosobniony.

Na koniec chciałbym pochwalić inicjatywę pracowników nieborowskiego Pałacu czyli oddziału Muzeum Narodowego za bardzo pouczające weekendowe spotkania z dziećmi. Może szkoda tylko, że były za mało rozreklamowane albo zbyt wielu rodziców nie czuło potrzeby przyprowadzenia (przywiezienia) swoich pociech na fajnie (przepraszam za trywializm) zorganizowane lekcje. Szkoda, bo przecież w ten sposób kształtuje się zapotrzebowanie na istotniejsze wartości niż „Jadła” i “Biesiady”.

Łowicz | Zakład Karny gości znanych Polaków

Pasja, która może zmienić dalsze życie osadzonych

Około 50 osadzonych z Zakładu Karnego w Łowiczu uczestniczyło 31 lipca w spotkaniu z jednym z najbardziej utytułowanych rajdowców w Polsce – Maciejem Wisławskim. Było to kolejne spotkanie w ramach programu „Zarazić pasją, czyli przebudzenie” realizowanego przez tę jednostkę.

ZAKŁAD KARNY W ŁOWICZU

Maciej Wisławski (z prawej) spotkał się z kierownictwem jednostki płk. Robertem Rusieckim i ppłk. Sławomirem Witkowskim.

Na spotkaniu Wisławski zaprezentował kilka anegdot ze świata sportów rajdowych, opowiadał o pracy pilota, pokazał też przykładowe zapisy tras, które podawane są kierowcy w trakcie rajdu. Wyświetlił również materiały filmowe ukazujące pracę pilota, który ma za zadanie zapisywać i czytać trasę przejazdu kierowcy. Warto przypomnieć, że Maciej Wisławski, skierniewiczanin z urodzenia, swoją karierę rajdowca rozpoczął w 1973 r. jako kierowca syreny 104. Uznanie zyskał jako pilot wielu kierowców rajdowych, m.in. Henryka Mandery, Andrzeja Lubiaka, Leszka Kuzaja, Sebastiana Frycza. Polacy znają go dzięki sukcesom, które święcił z Krzysztofem Hołowczycem, zdobywając m.in. mistrzostwo Europy.

Spotkanie z Maciejem Wisławskim cieszyło się dużym zainteresowaniem osadzonych. W podziękowaniu zaproszony gość otrzymał swój portret wykonany przez jednego ze skazanych. Złożył też autografy na kilku swoich zdjęciach oraz wpisał się w księdze pamiątkowej ZK w Łowiczu.

Spotkanie z Wisławskim odbyło się w ramach programu „Zarazić pasją, czyli przebudzenie”, który realizuje jeden z wychowawców kulturalno-oświatowych z Zakładu Karnego. Dzięki niemu osadzeni spotkali się już m. in. z dziennikarzem telewizji TVN i jednym z czołowych reporterów Faktów TVN Pawłem Płuską, który wychował się w bezpośrednim sąsiedztwie ZK w Łowiczu w tzw. blokach kolejowych. Podczas spotkania opowiadał on o swojej pracy zawodowej, sporcie, polityce i ludziach, których miał okazję poznać.

Na zaproszenie ZK odwiedził też dziennikarz sportowy, redaktor TVP Krzysztof Miklas, który mówił o swoich podróżach na olimpiady, przytaczał wiele historii i anegdot związanych z pracą w telewizji, ciekawostek o gwiazdach sportowych oraz o wielkim i małym sporcie – tzw. czwartkach lekkoatletycznych. Opowiadał też o swojej książce „Dwie strony mikrofonu”.

– Program ma uświadomić osadzonym, że pasja może stać się sposobem na dalsze życie oraz rozbudzić zainteresowanie akceptowalnymi społecznie formami zainteresowań – mówi rzecznik prasowy ZK w Łowiczu Zdzisław Kryściak. **am**

REKLAMA

KAPITAŁ LUDZKI
NARODOWA STRATEGIA SPÓJNOŚCI
Łódzkie nabiera prędkości
UNIA EUROPEJSKA
EUROPEJSKI FUNDUSZ SPOŁECZNY

CZŁOWIEK - NAJLEPSZA INWESTYCJA

JEŻELI CHCESZ: • zwiększyć swoje szanse na rynku pracy • poznać swoje mocne strony • zmienić charakter pracy • dowiedzieć się jaki zawód będzie dla Ciebie najlepszy

ZAPRASZAMY NA **BEZPŁATNE**

WARSZTATY Z BILANSU KOMPETENCJI ZAWODOWYCH

JEŻELI: • masz wykształcenie średnie bez matury • chcesz przystąpić do matury

ZAPRASZAMY NA **BEZPŁATNE**

KURSY PRZYGOTOWUJĄCE DO MATURY

Zapraszamy osoby dorosłe w wieku 25-64 lat (oraz osoby nie uczące się w wieku: 18-24 lat) z województwa łódzkiego.

LICZBA MIEJSC OGRANICZONA!

Zajęcia odbywają się w Liceum Ogólnokształcącym dla Dorosłych
Głowno, Plac Wolności 11/13

ZAPEWNIAMY MATERIAŁY DO ZAJĘĆ, PODRĘCZNIKI I CATERING

Informacja: 790878991
oraz na stronie internetowej www.loglowno.pl

PROJEKTODAWCA
LICEUM OGÓLNOKSZTAŁCĄCE DLA DOROSŁYCH W GŁOWNIE
Projekt POKL *Dzisiaj matura jutro kariera*

Ogłoszenie współfinansowane przez Unię Europejską w ramach Europejskiego Funduszu Społecznego

LICEUM OGÓLNOKSZTAŁCĄCE DLA DOROSŁYCH EDUKACJA SATYSFAKCJA Głowno, Plac Wolności 11/13
Liceum Ogólnokształcące dla Dorosłych w Głownie
www.loglowno.pl
Głowno, Plac Wolności 11/13
tel. /fax 42 7107638 790878991
e-mail: loglowno@gmail.com

244931

KAPITAŁ LUDZKI
NARODOWA STRATEGIA SPÓJNOŚCI
Łódzkie
UNIA EUROPEJSKA
EUROPEJSKI FUNDUSZ SPOŁECZNY

Projekt współfinansowany ze środków Unii Europejskiej w ramach Europejskiego Funduszu Społecznego

Zakład Doskonalenia Zawodowego w Łodzi z siedzibą w Łowiczu ogłasza nabór do projektu:

„Inwestuj w siebie - kształcenie ustawiczne osób dorosłych”

Zapraszamy do udziału w bezpłatnych zajęciach przygotowawczych do egzaminu maturalnego z jęz. polskiego, jęz. obcego, matematyki oraz wybranego przedmiotu - 40 osób

Człowiek - najlepsza inwestycja

Projekt jest realizowany w terminie od 01.01.2012 r. do 31.12.2013 r.

Uczestnikom projektu zapewniamy:
- materiały pomocnicze i dydaktyczne
- catering
- zajęcia edukacyjne prowadzone przez doświadczonych nauczycieli
- certyfikat uczestnictwa w projekcie

W projekcie będą mogły wziąć udział wszystkie osoby z terenu powiatu łowickiego w wieku 25-64 lata (pracujące jak i bezrobotne)

REKRUTACJA DO PROJEKTU
Zaoczne Uzupełniające Liceum Ogólnokształcące
ZDZ-u w Łodzi z siedzibą w Łowiczu
ul. Zgoda 13, tel. 46-830-03-95
e-mail: zdz_szkoly_lowicz@wp.pl

BIURO PROJEKTU
Zakład Doskonalenia Zawodowego w Łodzi
90-563 Łódź, ul. Łąkowa 4
tel. 42-630-06-85
www.zdz.lodz.pl
projekty@zdz.lodz.pl

www.zdz-projekty-lodz.pl/lowicz.html

OGŁOSZENIE WSPÓŁFINANSOWANE ZE ŚRODKÓW UNII EUROPEJSKIEJ W RAMACH EUROPEJSKIEGO FUNDUSZU SPOŁECZNEGO

243890

Ziemiary | Nie będzie już kładki na Rawce - ktoś doniósł, dla mieszkańców oznacza to kłopot

To była samowola budowlana

Do 31 października Wojewódzki Zarząd Melioracji i Urządzeń Wodnych w Rawie Mazowieckiej ma czas na rozebranie kładki na Rawce w Ziemiarach w gminie Bolimów. Taką decyzję podjął Powiatowy Inspektorat Nadzoru Budowlanego w Skierniewicach.

ANETA MARAT
aneta.marat@lowiczanin.info

Nadzór budowlany wszczął postępowanie, ponieważ do Prokuratury Rejonowej w Skierniewicach wpłynęło pismo, w którym anonimowa osoba prosiła o zainteresowanie się kładką, która umożliwia przejście mieszkańcom Ziemiar i nie tylko do zbiornika Joachimów-Ziemiary. Twierdziła ona, że kładka stwarza niebezpieczeństwo dla przechodniów. Zbudowana jest ona bowiem z desek, które próchnieją, oberwana jest poręcz, a kiedy poziom wody w rzece jest wysoki, jest zalewana. Kładka ma 1 m szerokości i około 15 m długości.

– W takiej sytuacji wszczęliśmy z urzędu postępowanie, by wyjaśnić tę sprawę – mówi dyrektor skierniewickiego nadzoru Krystyna Szachogłuchowicz. Pracownicy najpierw próbowali dociec, kto i kiedy kładkę wybudował. W tym celu wysłali pisma i kontaktowali się z gospodarzami mieszkającymi w pobliżu kładki. Nikt z nich nie potrafił wskazać właściciela tego obiektu ani daty, kiedy została ona wybudowana. Po jakimś czasie do nadzoru dotarła informacja, że kładka w Ziemiarach istnieje już od 30 lat, ale osoba, która ją wybudowała nie żyje. Nie ma jednak żadnych dokumentów wyrażających zgodę na zbudowanie, a więc była to samowola budowlana.

Przeprowadzona w ostatnich dniach wizja lokalna upewniła pracowników, że kładka rzeczywiście stanowi niebezpieczeństwo dla osób z niej korzystających. – Kiedy byliśmy na miejscu, to zobaczyliśmy, że kładka została niedawno wyremontowana, ale mimo to stwarza ona niebezpieczeństwo. Nasza decyzja jest uzasadniona tym bardziej, że dysponujemy zdjęciami wcześniejszymi, na których widać na przykład, jak jedna z desek kładki tonie wodzie – twierdzi Szachogłuchowicz.

Powiatowy nadzór do rozebrania kładki zobowiązał Wojewódzki Zarząd Melioracji i Urządzeń Wodnych, ponieważ on jest właścicielem rzeki, na której kładka się znajduje. Pismo w tej sprawie zostało wysłane do nadzoru w ubiegłym tygodniu. Póki co, kładka jeszcze istnieje i można po niej przechodzić, ponieważ w żaden sposób nie jest zagrodzona. Można się jednak spodziewać, że w najbliższym czasie zostanie zlikwidowana.

ANETA MARAT

W niedzielne popołudnie przez kładkę w ciągu zaledwie 10 minut przeszło około 10 osób. To pokazuje, jak wiele osób z niej korzysta każdego dnia.

Ubolewają nad tym szczególnie mieszkańcy Ziemiar. – Od naszej strony nie będzie żadnego przejścia do zbiornika – mówi sołtys tej wsi Grzegorz Nadulski. Przyznaje on, że z kładki korzystało bardzo wiele osób, wśród nich głównie wędkarze, choć nie tylko. Korzystali też inni mieszkańcy gminy, a nawet osoby przyjezdne. Po zlikwidowaniu kładki, by dostać się do zbiornika od strony Ziemiar będzie trzeba – jak żartuje sołtys Nadulski – przepłynąć wpław.

Wójt Linart przyznaje, że póki co, gminy nie stać na wykonanie tam gminnej kładki, choć problem zna, bo mówi się o nim od lat. – Wykonanie kładki to proces bardzo skomplikowany i kosztowny – mówi. Gmina ma już swoją działkę w pobliżu zbiornika, jednak, by podjąć jakieś starania, potrzebnych jest szereg pozwoleń. Wójt Linart przekonuje, że nie ma sensu robić kolejnej prowizorycznej kładki, ale trzeba pomyśleć o szerokim i bezpiecznym przejściu, ale na pewno już nie w tym roku. ■

Bolimów

Przedszkole ma nowego dyrektora

Anna Tarczyk, od 1 maja tego roku p.o. dyrektora bolimowskiego przedszkola, 1 sierpnia została wybrana na stanowisko dyrektora Przedszkola w Bolimowie. Funkcję tę będzie pełniła przez 5 lat od 1 września. Tarczyk była jedyną kandydatką, która zgłosiła chęć uczestnictwa w ogłoszonym przez gminę konkursie. Komisja nie miała wątpliwości, że kobieta jest odpowiednią osobą na to stanowisko. W przedszkolu w Bolimowie pracuje od 18 lat. Jak sama powtarza, kocha tę pracę, zna ludzi i pracę przedszkolu. Przypomnijmy, że gmina ogłosiła konkurs, gdyż poprzednia dyrektor złożyła wypowiedzenie. **am**

GOK Bolimów

Wyjazd na basen

Do 20 sierpnia Gminny Ośrodek Kultury w Bolimowie przyjmuje zgłoszenia na wakacyjny wyjazd na termy do Mszczonowa. Dzieci od lat 8 i młodzież mogą zapisywać się w GOK, na Facebooku lub pod nr tel. 46 838-03-43. Wyjazd 23 sierpnia o godz. 9, powrót ok. godz. 16. Koszt wyjazdu to 20 zł. Liczba miejsc jest ograniczona.

Osoby, które się zapiszą, muszą zabrać ze sobą zgodę od rodziców, strój kąpielowy, klapki basenowe, ręcznik i napój. **am**

REKLAMA

249214

Łowicz | Mammobus stanie na dziedzińcu ratusza

Bezpłatne badania dla kobiet 50+

Mammobus, w którym w dniach 17. oraz 18. sierpnia mieszkanki Łowicza w wieku powyżej 50 lat będą mogły wykonać bezpłatne badania mammograficzne, zaparkuje na dziedzińcu Urzędu Miejskiego przy Starym Rynku. Do poniedziałku, 12 sierpnia zapisały się nań 104 panie.

Badania przeprowadzane są w ramach Populacyjnego Programu Wczesnego Wykrywania Raka Piersi, finansowane przez Narodowy Fundusz Zdrowia. Są bezpłatne dla kobiet w wieku od 50 do 69 roku życia.

Panie w wieku do 50 lat lub powyżej 69 roku życia, nie młodsze jednak niż 35 lat, mogą również wykonać badanie w mammobusie za uiszczeniem opłaty w wysokości 80 zł oraz okazaniem skierowania na badanie.

Mammografia, czyli rentgenowskie badanie piersi, to metoda w diagnostyce wczesnych objawów raka piersi. Badania wykonywać będą pracownicy firmy FADO Centrum Usług Medycznych z Gdyni.

Panie, które planują wykonać badanie, proszone są o wcześniejsze zarejestrowanie się pod nr tel: 801 080 007 lub 58 666 2 444 lub na www.fado.pl, a także przyniesienie ze sobą dowodu osobistego. – Do tej pory na badania weekendowe zarejestrowały się 104 panie. Cały czas trwa rejestracja, mamy jeszcze wolne miejsca, dlatego zapraszamy wszystkie panie, które chcą się przebadać – powiedziała nam Agata Jabłonowska specjalista ds. Marketingu i PR FADO Centrum Usług Medycznych. Z informacji przekazanych nam przez firmę wynika, że w Łowiczu do tej pory zgłosiło się 51% pań, którym przysługuje bezpłatne badanie mammograficzne. – Nadal około 2.400 pań nie wykonało przysługującego im w ramach NFZ badania – powiedziała. Na te chwilę firma nie ma zaplanowanego kolejnego pobytu mammobusu w Łowiczu, ale nie wyklucza, że taka wizyta będzie i to jeszcze niejedna. **mak**

FADO

Tu odbywają się badania.

BIBLIOTEKA I DK ZDUNY

W zajęciach w szkole podstawowej w Bąkowie uczestniczyło kilkadziesiąt dzieci. Spotkanie było dla nich nie lada atrakcją.

RZUT OKIEM | HARCERZE POŻEGNALI BIAŁĄ STRZAŁĘ

ZHP ŁOWICZ

Harcerze Hufca ZHP Łowicz mają wakacje. Korzystając z nich, postanowili 8 sierpnia z humorem uczcić odejście ze służby Białej Strzały, czyli wysłużonego dostawczego Mercedesa 207, który przez ostatnich kilka lat był w hufcu wykorzystywany m.in. do transportu sprzętu biwakowego. Biała Strzała została udekorowana przez harcerzy wieńcami i kwiatami, po czym przez godzinę trwały konkursy i zabawy, których bohaterem był pojazd, m.in. przeciąganie go liną na czas. Odbyła się też ostatnia przejażdżka samochodem. Na koniec każdy mógł podpisać się albo napisać we wnętrzu samochodu ostatnie słowa lub podziękowania skierowane do Strzały. Na zakończenie mercedes w szpalerze harcerzy odjechał na wieczną wartę. **tb**

Zduny | Wakacyjne propozycje dla dzieci

Dom Kultury na Kółkach zaprasza najmłodszych

Licencjonowany wodzirej, Arkadiusz Sałek poprowadzi dzisiejsze (14 sierpnia) zajęcia dla najmłodszych w Złakowie Kościelnym i w Urzeczu. Będą to już ostatnie spotkania na wsiach w gminie Zduny w ramach zajęć pod nazwą Dom Kultury na Kółkach.

ANETA MARAT

aneta.marat@lowiczanin.info

O godz. 10.30 wodzirej przyjedzie do Domu Ludowego w Złakowie Kościelnym, a o 14. do Domu Ludowego do Urzecza. Na zajęcia zaproszone są wszystkie dzieci wraz z rodzicami.

– Nie ma tutaj żadnego ograniczenia wiekowego – mówi pracownik Domu Kultury w Zdunach Katarzyna Kaźmierczak. Podczas zajęć odbywają się różne gry i zabawy. Są na przykład tańce animacyjne, w trakcie których wodzirej się przebiera, zabawa z chustą klanzy, przypominającą kolorowy spadochron, puszczanie baniek mydlanych oraz konkursy z nagrodami. Do niektórych zabaw zapraszani są również rodzice. Motywem przewodnim tegorocznych spotkań są utwory Juliana Tuwima. W te wakacje zorganizowano już 4 tego typu spotkania. Odbyły się one w: Jackowicach, Bąkowie, Wiskienicy Górnej i Maurzycach. Na każdym ze spotkań bawiła się ok. 50-osobowa grupa dzieci.

Akcja Dom Kultury na Kółkach w gminie Zduny organizowana jest już po raz piąty. – Chcemy poprzez nią wyjść ze swoją ofertą na zewnątrz, zaproponować ciekawą formę spędzenia wolnego czasu, zintegrować dzieci z poszczególnych miejscowości – mówi Katarzyna Kaźmierczak.

W ramach tegorocznej akcji biblioteka i Dom Kultury współpracują z Kołami Gospodyń Wiejskich. Panie pomagają m.in. w przygotowaniu miejsca, w którym będą się odbywały zajęcia, przeprowadzają zapisy oraz organizują poczęstunek dla uczestników zabawy.

Zajęcia na wsiach to jednak nie jedyna atrakcja dla dzieci. Dom Kultury organizuje też w te wakacje dwie wycieczki. Pierwsza z nich do Parku Edukacyjno-Rozrywkowego „Mikrokosmos” w Ujeździe. Odbędzie się 20 sierpnia. Zapisywać się na nią można do dziś. Koszt wyjazdu, na który zaproszone są przede wszystkim dzieci w wieku od 7 do 14 lat, to 30 zł.

Drugi wyjazd zaplanowany został na 27 sierpnia. Chętni przyjadą wówczas do Kina Fenix w Łowiczu na film „Samoloty”. Będzie on wyświetlany w technice 3D. Ponadto w programie jest wizyta na placu zabaw i w pizzerii. Zapisy trwają do 22 sierpnia. Koszt wyjazdu to 15 zł. Do udziału w wycieczce zaproszone są dzieci w wieku od 7 do 10 lat.

Na zakończenie wakacji, 24 sierpnia zorganizowana zostanie zabawa z Wodzirejem Arkiem w sali widowiskowej Domu Kultury. Na bal zaproszone są wszystkie dzieci, wcześniej muszą się one jednak zapisać. Koszt udziału w imprezie to 5 zł. ■

Chąśno | Ile osób przyjdzie tym razem?

Zbiórka krwi w bibliotece

Po ostatnim frekwencyjnym sukcesie podczas honorowej zbiórki krwi przeprowadzonej w kwietniu w Gminnej Bibliotece Publicznej w Chąśnie, organizatorzy kolejnej zbiórki też liczą na liczne przybycie krwiodawców. Najbliższa zbiórka krwi zostanie przeprowadzona w środę, 21 sierpnia w godzinach od 10. do 13 w sali przy bibliotece w Chąśnie Drugim.

Krew będą pobierali specjaliści z łódzkiego Centrum Krwiodawstwa i Krwiolecznictwa, którzy zainstalują przewoźne centrum pobierania krwi w jednym z bibliotecznych pomieszczeń. Na miejscu będzie też lekarz.

Podczas kwietniowej zbiórki, która była prowadzona dla chorego na ostrą białaczkę szpikową Tomasza Dąbrowskiego z Różyc, krew oddało 17 osób. – Wtedy tak ładnie nam się to udało, że teraz panie z centrum krwiodawstwa same do nas zadzwoniły i zaproponowały zbiórkę. Mam nadzieję, że przyjdzie wiele osób – powiedział nam wójt gminy Chąśno Dariusz Reczulski. Podczas poprzedniej zbiórki on również oddał krew. Kilka osób wtedy odpadło po badaniach lub wywiadzie z lekarzem, z powodów zdrowotnych, np. zbyt niskiej wagi lub niedawno przebytej kuracji lekowej. Od przyjmowania ostatnich leków musi bowiem upłynąć co najmniej dwa tygodnie. **mak**

REKLAMA

249358

249250

249308

249360

Teraz Bednary | To będzie żywe muzeum

Zagroda Bednarska przypomni o historii miejscowości

dokończenie ze str. 9

Bednary swoją nazwą wskazują, że niegdyś w tej miejscowości, jeszcze gdy w Łowiczu obecni byli arcybiskupi, mieszkańcy specjalizowali się w bednarstwie.

Marcin Szczepanik powiedział nam, że zainteresowanie narzędziami i nazwa miejscowości, w której mieszka, dało ostatecznie efekt taki, że zaczął interesować się bednarstwem. Potem przyszedł pomysł, aby właśnie w Bednarach urządzić warsztat i przypomnieć o wymarłej tu rzemieślniczej tradycji. Szczepanik chce, by w tworzonej przezeń zagrodzie wszystko było jak u prawdziwego rzemieślnika ponad 100 lat temu: żadnych maszyn, żadnego prądu, tylko ręczna robota od początku do końca.

Niby proste, ale trzeba mieć wiedzę

– Właściwie posiadając 4-5 narzędzi i materiał, można wykonać wiadro lub beczkę. Potrzebna jest jednak wiedza i praktyka, aby móc to zrobić dobrze – bo wcale nie jest to proste. Sam się o tym przekonałem, próbując po raz pierwszy wykonać wiadro, bynajmniej nie wyszło ono okrągłe i równe – śmieje się Szczepanik. Potrzebna jest kobylica, czyli ława bednarska, na której są przymocowywane deski i klepki w czasie obróbki, strugi proste, wątornik do wykonywania wątora, czyli rowka w klepkach drewnianych beczek w celu osadzenia dna i ścisk bednarski. Kluczem do sukcesu pracy bednarza była jednak wiedza przekazywana z pokolenie na pokolenie. Ułatwieniem, w pewnym sensie także cząstką tajemnej wiedzy, były przymiary bednarskie, które umożliwiały rzemieślnikowi wykonanie klepek do beczek czy wiader bez konieczności ciągłego planowania tego, jakie mają być zastosowane w nich kąty i zaokrąglenia. Umożliwia to pasowanie klepek, aby utworzyły drewniane naczynie. Były one zazwyczaj najmocniej skrywaną tajemnicą rzemieślników.

Szczepanik ma już nie tylko narzędzia, ale także sporo wiedzy na temat pracy bednarza. Czerpie ją z internetowych stron, głównie zagranicznych. Udało mu się też rozmawiać kiedyś długo z prawdziwym bednarzem, w czasie wizyty w Lubuskiem, który zdradził mu kilka ważnych rzeczy.

Pokaże, jak strugać klepkę

W zagrodzie, która powstaje na działce przy ul. Osiedlowej, dokładnie po przeciwnej stronie domu, w którym mieszka Szczepanik, stoi już wspomniana wiata. Na działce powstanie jeszcze budynek, który będzie warsztatem bednarza. To w nim odwiedzający zagrodę turyści będą mogli zobaczyć, jak wyglądał proces tworzenia beczki od początku, czyli od łupania desek z klocka drewna, przez struganie klepek i wyginanie ich, po łączenie stalowymi obręczami.

Szczepanik chce wszystko sam pokazywać, a przy okazji opowiadać o pracy, o narzędziach, zdradzi też kilka tajemnic dotyczących np. wykorzystywania różnych gatunków drewna pod kątem przeznaczenia beczki. Nie wszyscy bowiem wiedzą, że beczek do kiszenia kapusty nigdy nie robiono z klepek z drewna dębowego, bo kapusta ciemniała. Natomiast do wytwarzania dzieży chlebowej, w której powstawało ciasto na chleb, używano klepek z drewna np. lipowego i tylko jednej z drewna dębowego, gwarantowało to odpowiednie zakwaszanie ciasta. Zaś do uszczelniania beczek bednarze używali tataraku, który po napełnieniu beczki płynem dodatkowo ją uszczelniał, jak silikon.

W zagrodzie znajdzie się też miejsce na zwierzęta: kozy, owce, prosiaki, kury, kaczki, gęsi i indyki. – Liczę, że dużą grupę odwiedzających bednarza stanowić będą dzieci, dla których spotkanie ze zwierzętami będzie ciekawym przeżyciem, tym bardziej że zagroda, jak liczę, znajdzie się na trasie wycieczek grup z dużych miast, które skręcą do niej w czasie wizyty w pałacu w Nieborowie. Ale w pierwszej kolejności, gdy już wszystko będzie gotowe, zaproszę szkoły z okolicy – powiedział pomysłodawca. Zagroda będzie otwarta także dla turystów indywidualnych. Sam Szczepanik ma już za sobą pierwszą prezentację pracy bednarza w czasie jednego z pikników w Skierniewicach. Podobało mu się, zainteresowanie było spore. – W przedsięwzięciu nie chodzi o opłacalność, o to będzie raczej trudno, ale o możliwość wyeksponowania zbiorów i robienie tego, co jest moją pasją, przy czym odpoczywam. Myślę także o tym, że będzie to moje zajęcie kiedyś, gdy będę miał więcej wolnego czasu, gdy dorosną dzieci, gdy może będę już na emeryturze – przyznaje.

Pierwsze warsztaty ruszą w przyszłym roku, w tym ma zakończyć się budowa zagrody i jej wyposażanie w eksponaty. **tb**

RZUT OKIEM | EKIPA RMF FM W ŁOWICZU

JACEK RYBUS

Rafał Brzozowski, uczestnik programu telewizyjnego The Voice of Poland, wykonawca ubiegłorocznego przeboju lata „Tak blisko", gościł 31 lipca w Łowiczu. Na Starym Rynku tańczył i śpiewał z zespołem Blichowiacy i nagrywał materiał, który można zobaczyć na stronie internetowej radia. Wizyta w Łowiczu była jedną spośród kilkunastu zaplanowanych w ramach Przebojowej Trasy RMF FM. Podczas niej różni artyści odwiedzają z ekipą radiową polskie miasta. **am**

REKLAMA

Siadaczka MEBLE

20 lat meblujemy świat!

Nowe wzory
Ceny producenta

- meble młodzieżowe
- meble stołowe
- meble wypoczynkowe
- sypialnie, materace
- kuchnie

STUDIO KUCHENNE MEBLE NA KAŻDY WYMIAR

Łowicz ul. Blich 32c

SZYBKIE, TANIE MEBLOWANIE

Salony firmowe
ŁOWICZ
ul. Blich 32c, tel. 46 837 95 16
KUTNO, ul. Józefów 7, tel. 24 355 76 40
ŁĘCZYCA, ul. Jana Pawła II 7, tel. 24 721 63 84
KROŚNIEWICE, ul. Targowa 8, tel. 24 252 35 07
GOSTYNIN, ul. Kutnowska 14, tel. 24 235 27 27
Czynne pn. – pt.: 9 – 17, sobota: 9 – 14
DUŻY, BEZPŁATNY PARKING!

Salony niskich cen!

www.meblesiadaczka.pl

raty Santander CONSUMER FINANSE

SALONY MEBLOWE SIADACZKA występujący w roli pośrednika kredytowego sporządza i zawiera umowy o kredyt konsumencki na zakup towarów i usług w imieniu i na rzecz Santander Consumer Finanse S.A., wydaje Formularz Informacyjny, przyjmuje oświadczenia o odstąpieniu od umowy kredytu konsumenckiego oraz udziela wyjaśnień dotyczących treści wymienionych dokumentów.

233680

Okruchy życia

WSPOMNIENIA | POZOSTANĄ W NASZEJ PAMIĘCI

Karol Laskowski (1946-2013)

Karol Laskowski (1946-2013)

Swoją życiową rolę grał na kilku scenach jednocześnie. Założył liczną rodzinę, prowadził duże gospodarstwo, pełnił kilka funkcji społecznych, a między tym wszystkim znajdował jeszcze czas na kultywowanie młodzieńczej pasji gry na akordeonie.

Karol Laskowski urodził się 19 lutego 1946 roku w miejscowości Krukowo (wówczas w województwie bydgoskim, dziś kujawsko-pomorskim). Był pierwszym z synów wśród dziewięciorga dzieci Anny i Stanisława Laskowskich, część rodzeństwa zmarła we wczesnym dzieciństwie.

Pochodził z rodziny robotniczej utrzymującej się z pracy ojca w miejscowej roszarni lnu i konopi oraz matki, która zajmując się dziećmi, jednocześnie obrabiała 9 arów ziemi. W domu nigdy się nie przelewało, częściej bywało biednie niż dostatnio, a dorastające dzieci musiały zarabiać na swoje utrzymanie. Mimo to Karolowi Laskowskiemu udało się ukończyć nie tylko szkołę podstawową w Śmiłowicach, ale również zawodową we Włocławku, gdzie zdobył fach budowlańca. Przez otoczenie od wczesnej młodości uważany był za człowieka światłego, umiejącego dobrze wypowiedzieć się na piśmie, co zresztą później miało wpływ na role społeczne, jakie chętnie powierzali mu inni. Jako młody chłopak nazywany był przez rówieśników „Studentem", ku czemu przemawiał nie tylko wyższy od innych poziom wykształcenia, ale również zawsze schludny wygląd i prezencja.

Takim z młodości zapamiętała go również żona Wanda, mieszkanka oddalonej o 10 km od Krukowa Dobrej Woli, z którą poznali się w połowie lat 60., a po dwóch latach narzeczeństwa pobrali zamieszkując wspólnie w Dobrej Woli, która stała się pierwszym z pięciu ich życiowych miejsc. – Mąż był zawsze elegancki, czysty i miał gołębie serce, co okazywał wtedy, kiedy komuś z rodziny – mojej, jego, czy już później naszych dzieci – działa się krzywda – wspomina pani Wanda.

Z Dobrej Woli państwo Laskowscy przeprowadzili się do Kruszyna, a następnie Kolonii Kruszynowskiej, by po niej osiąść nieco dłużej w Murzynowie, gdzie rodzice pani Wandy kupili im dom do remontu. W grudniu 1971 roku sprowadzili się do Strykowa, bo tu przy ul. Batorego odziedziczyli od rodziny ze strony pani Wandę gospodarstwo w zamian za opiekę nad krewnymi. Jednocześnie kupili gospodarstwo w Smolicach. Na świecie było już wówczas ich troje dzieci: Mirosław i Tomasz oraz maleńka Anna. – Pracowaliśmy niemalże 24 godziny na dobę. Mąż jako murarz i dozorca w Transbudzie, ja jako sprzątaczka w betoniarni, później w zlewni mleka w Swędowie – wspomina pani Wanda. Kiedy okazało się, że można kupić jedno z gospodarstw w Swędowie, państwo Laskowscy zadłużyli się na 30 lat i sprowadzili ze Strykowa na 7,5 ha bez budynków. Dom, w którym zamieszkali, pan Karol budował własnoręcznie wykorzystując doświadczenie murarskie zdobyte w swych rodzinnych stronach. – Męża zawsze ceniono za dokładność i sumienność w pracy. To on robił tynki i sztukaterię łuków oraz kopuł kościoła w Kruszynie – wspomina żona Wanda. Spłata pożyczki zaciągniętej na zakup gospodarstwa wyznaczała przez długie lata rytm życia państwa Laskowskich.

– Mieliśmy po 15 krów i jałowizny, a później już nawet świnie. Braliśmy też od państwa i innych ludzi w dzierżawę nawet po 50 ha ziemi, sialiśmy trawę nasienną. Nie wiem sama, jak my to wszystko zdążyliśmy „obrobić". Na pewno dużo pomagały nam od najmłodszych lat dzieci – mówi pani Wanda. Wspólnie z mężem dochowali się pięciorga dzieci. Oprócz trzech już wyżej wymienionych na świat przyszedł również Roman, który już nie żyje oraz Agnieszka. Najmłodsze pokolenie rodziny to wnuczęta: Marcysia, Magda, Przemek, Julia, Kasia, Ola, Justyna, Sylwia i najmłodszy Bartuś.

I to właśnie ci najmłodsi zapamiętali pana Karola nie tylko jako bardzo zapracowanego człowieka, ale również jako dziadka, który potrafił grać wszystkie melodie na akordeonie. Umiejętność gry na tym niełatwym instrumencie pan Karol posiadł już w dzieciństwie, a talent odziedziczył po matce, która często śpiewała na weselach. Grał z pamięci, nie z nut, ale za to – jak mówi jego wnuczka Sylwia – potrafił zagrać wszystko, nawet „Kaczuszki". Pasjami kupował płyty z muzyką biesiadną, a szczególnie graną na akordeonie.

Karol Laskowski był nie tylko pracowitym człowiekiem, ale również znanym i cenionym mieszkańcem Swędowa. Od początku lat 80. do 2002 roku pełnił funkcje prezesa tutejszej jednostki OSP. Z jego czasów wyremontowano strażnicę i wybudowano garaż, zakupiono sztandar i nowe umundurowanie dla strażaków. Był również prezesem Kółka Rolniczego oraz przez dwie kadencje sołtysem wsi. – To był właściwy człowiek na właściwym miejscu. Znałem go z pracowitości i zaangażowania w to, co robił. Przez wiele lat współpracowałem z nim społecznie: on jako prezes straży i sołtys, a ja m.in. jako radny i bardzo dobrze te lata wspominam – mówi Jan Jędrzejczak, mieszkaniec Smolic. Ostatnią rolą społeczną, jaka przypadła w udziale Karolowi Laskowskiemu, było pełnienie honorów starosty dożynek gminnych, które odbyły się 28 sierpnia 2011 roku w Swędowie. Zmarł w wieku 67 lat, 2 marca 2013 roku, po pięciomiesięcznej śpiączce spowodowanej trzecim udarem mózgu. Został pochowany na cmentarzu w Swędowie. Rodzina wciąż nie może pogodzić się z jego śmiercią. **ljs**

ODESZLI OD NAS | 22.07-11.08.2013

† 22 lipca: Teresa Turska-Mrzygłód, l.81.
† 24 lipca: Marian Kapusta, l.67.
† 26 lipca: Waldemar Dąbkowski, l.74, Głowno.
† 27 lipca: Czesław Michalski, l.91, Domaniewice: Jan Kostrzewa, l.66, Domaniewice.
† 28 lipca: Henryka Zagawa, l.60; Marian Sokalski, l.61, Zawady.
† 29 lipca: Zenon Studziński, l.83; Helena Skowrońska, l.83; Jan Słomiany, l.74.
† 30 lipca: Jerzy Auterhoff, l.74; Krzysztof Jesionkowski, l.68, Łowicz.
† 2 sierpnia: Władysław Marosek, l.74.
† 4 sierpnia: Adela Wasilewska, l.81, Głowno.
† 5 sierpnia: Bolesław Biernacki, l.90, Kompina.
† 8 sierpnia: Tadeusz Sosnowski, l.84, Głowno; Józef Wieczorek, l.86, Jadzień; Władysława Kazimierczak, l.85
† 9 sierpnia: Leon Nierznikowski, l.80, Lubowidza.
† 10 sierpnia: Henryk Adamczewski, l.63, Lubianków; Irena Tataj, l.80; Zofia Dondzbach, l.90, Wrzeczko
† 11 sierpnia: Janina Cieślak, l.79; siostra Amata Anna Hartman, l.93, Łowicz.

Wyrazy najgłębszego współczucia
Panu Władysławowi Michalakowi
Wiceprzewodniczącemu Rady Miejskiej w Łowiczu
z powodu śmierci

Teściowej

składają
Rada Miejska w Łowiczu, Burmistrz Miasta Łowicza
pracownicy Urzędu Miejskiego w Łowiczu

249631

RZUT OKIEM | OSTATNIA DROGA

SH IM. 10 PP

Członkowie łowickiego Stowarzyszenia Historycznego im. 10 Pułku Piechoty wspólnie z członkami Grupy Rekonstrukcji Historycznej 18 PP z Sochaczewa i Stowarzyszenia Historycznego Cytadela uczestniczyli 26 lipca w mszy żałobnej i ostatniej drodze na cmentarzu powązkowskim ppor. Henryka Piklikiewicza, który zmarł 16 lipca w Warszawie. Wszyscy miłośnicy historii ubrani byli w mundury wojskowe z okresu międzywojennego. Zmarły był ostatnim z żyjących oficerów 10 PP, który stacjonował przed wojną w Łowiczu. Wyjazd do Warszawy był możliwy dzięki wsparciu łowickiego ratusza. **tb**

JECHALI PO PIJANEMU | 7-12.08.2013

W dniach od 7 do 12 sierpnia policjanci zatrzymali następujących pijanych kierowców:

- 7 sierpnia, o godz. 12.15 w Zielkowicach policjanci zatrzymali 37-letniego rowerzystę, mieszkańca powiatu łowickiego, który, jak wykazało badanie, miał w organizmie 2,6 promila alkoholu.
- 8 sierpnia o godz. 17.15 w Kompinie zatrzymano 49-letniego kierowcę Seata Cordoby, zamieszkałego na terenie powiatu łowickiego, który prowadził pojazd w stanie po użyciu alkoholu – 0,24 promila.
- 11 sierpnia o godz. 16.45 zatrzymano na ul. Czajki w Łowiczu 35-letniego rowerzystę, mieszkańca Łowicza – 2,1 promila.
- 11 sierpnia o godz. 21.25 na ul. Głównej w Domaniewicach zatrzymano 21-letniego rowerzystę, mieszkańca powiatu łowickiego – 1,58 promila.
- 12 sierpnia o godz. 9.30 na ul. Mickiewicza w Łowiczu zatrzymano 56-letniego rowerzystę, mieszkańca powiatu łowickiego – 1,8 promila.
- 12 sierpnia o godz. 21.30 na pl. Przyrynek w Łowiczu zatrzymano 51-letniego motorowerzystę, mieszkańca powiatu łowickiego – 1,2 promila.

REKLAMA

FIRMA
H.SKRZYDLEWSKA
USŁUGI POGRZEBOWE
www.h.skrzydlewska.pl
CERTYFIKAT JAKOŚCI ISO 9001
GŁOWNO, ul. Łowicka 7/11
tel. (42) 710-71-90, 719-30-24 (czynne całą dobę)
ZGIERZ, ul. Parzęczewska 6
tel. (42) 717-00-00 (czynny całą dobę)
ŁÓDŹ, tel. (42) 672-33-33, 672-30-27 (czynne całą dobę)
▪ załatwiamy formalności w ZUS
▪ wypłacamy zasiłek ZUS
▪ posiadamy własne krematorium
▪ przewóz osób zmarłych do chłodni
▪ przewozy międzynarodowe
zanim podejmiesz decyzję porównaj ceny!
204293

Jeśli spotkało Cię nieszczęście
Jeśli zmarła bliska Ci osoba
Pomożemy Ci Ją godnie pożegnać...
ZAKŁAD POGRZEBOWY
Bożena i Henryk Słomiani
Łowicz, ul. Ułańska 4A
tel. 46/837-53-85, 601-375-385, 609-688-488
247359

ZAKŁAD POGRZEBOWY
Kompleksowe usługi pogrzebowe
Z. STRASENBURG
telefony całodobowe: 602 13 16 98, 46 838 72 62
ŁOWICZ, ul. UŁAŃSKA 14; ZDUNY 107a
www.strasenburg.pl
227246

Historia | Dziesiątacy na rowerach

Jak żołnierze ze starej fotografii

4 sierpnia czterech członków Stowarzyszenia Historycznego im. 10 Pułku Piechoty z Łowicza wybrało się rowerami do Bolimowa.

SH IM. 10PP

Członkowie Stowarzyszenia Historycznego im. 10 PP pozujący do zdjęcia na rynku w Bolimowie.

Nie byłoby w tym nic dziwnego, gdyby nie to, że wszyscy byli ubrani w mundury polskiej piechoty z końca okresu międzywojennego XX wieku, jechali na rowerach PWU typ XX wz 1935 – identycznych, jakich używało Wojsko Polskie. Rowery te pasjonaci z „Dziesiątki" odtworzyli dzięki pomocy Zespołu Szkół Ponadgimnazjalnych nr 1, gdzie mają swoją siedzibę. Członkowie stowarzyszenia udali się na „wycieczkę" w temperaturze przekraczającej 30 stopni powyżej zera, pokonując w sumie ponad 60 kilometrów w obie strony.

Ideą wyjazdu było dotarcie do Bolimowa w celu wykonania fotografii, które będą odzwierciedlać identyczne sylwetki żołnierzy uwiecznionych na rowerach na dwóch przedwojennych fotografiach wykonanych w Bolimowie, które kilka lat temu pojawiły się w internecie: przy kościele Św. Trójcy oraz przy kamienicy znajdującej się przy rynku w Bolimowie.

Jak powiedział nam prezes Stowarzyszenia Piotr Marciniak: Nie ma pewności, że żołnierze uwiecznieni na zdjęciach należeli do 10 pułku piechoty, możliwe, że należeli do 18 pułku piechoty ze Skierniewic. Na każdym ze zdjęć znajdują się daty 05.08.1937 r. Jak przyznał, od dłuższego czasu członkowie stowarzyszenia planowali wyjazd do Bolimowa, ale w czerwcu i lipcu otrzymali zamówione wcześniej rogatywki polowe, identyczne jak te widoczne na starych zdjęciach.

– Temperatura 30 stopni dała nam w kość i pozwoliła poczuć to, co odczuwali żołnierze w sierpniu 1937 roku – stwierdzi Marciniak – Całość drogi pokonaliśmy w dwie godziny. W drodze powrotnej odwiedziliśmy pałac w Nieborowie oraz oddaliśmy hołd żołnierzom poległym w Bitwie nad Bzurą i spoczywającym na cmentarzu w Nieborowie. **tb**

Niepokalanów | Max Festiwal

Zrozumieć sakrament pokuty

Od 22 do 26 sierpnia już po raz piąty odbędzie się w Niepokalanowie Rekolekcyjne Spotkanie Młodych – Max Festiwal. Skierowane jest do uczniów szkół średnich, studentów i innych osób, które czują się młodo duchem. Chęć swojego uczestnictwa w rekolekcjach można zgłaszać do 18 sierpnia.

Max Festiwal to ogólnopolskie rekolekcyjne spotkanie młodych organizowane od 2009 r. przez ojców franciszkanów w Niepokalanowie. Tematem tegorocznego spotkania będzie sakrament spowiedzi, hasłem przewodnim są słowa z Ewangelii według św. Jana „Którym odpuścicie grzechy, są im odpuszczone".

– Postaramy się spojrzeć na ten sakrament w nowy sposób. Nasi goście będą o nim mówić z punktu widzenia wiary i nauki Kościoła oraz z punktu widzenia psychologii człowieka – zapowiadają organizatorzy.

Gośćmi rekolekcji będą m. in.: o. Tomasz Szymczak z Rzymu, który wyjaśni pięć warunków sakramentu pokuty oraz Zbigniew Deryło, misjonarz z Afryki, przewodnik polskich pielgrzymów po Sanktuarium Cudu Eucharystycznego w Lanciano we Włoszech. Jak przekonują organizatorzy, Max Festiwal to najlepszy sposób na zakończenie wakacji.

Max Festiwal to czas na wyciszenie, ale i zabawę. Podczas tych kilku dni będzie sposobność spowiedzi, nawet dłuższej, połączonej z rozmową oraz możliwość porozmawiania z zakonnikiem na dowolny temat. Nie zabraknie muzyki, modlitwy, wspólnych spotkań i koncertów.

Koszt, jaki pokrywają uczestnicy to 50 zł, resztę wydatków pokrywa zakon. Na spotkanie zapisać się można wysyłając formularz zgłoszeniowy ze strony www.maxfestiwal.pl. Osoby niepełnoletnie powinny być pod opieką osoby dorosłej i zobowiązane są przywieźć ze sobą zgodę rodzica na uczestnictwo. **am**

Łowicz | Fitness w plenerze: interesująca propozycja na wakacje

Bo Orliki są też dla kobiet

Zamiast siedzieć przed telewizorem w dusznym pomieszczeniu lub ćwiczyć w nieklimatyzowanej sali, wolą przyjść na miejski Orlik i spędzić tam wspólnie czas ćwicząc. Mowa o kobietach, które uczęszczają na zajęcia pod nazwą Fitness w plenerze. Od początku wakacji są one organizowane przy ulicy Bolimowskiej.

ANETA MARAT

Panie ćwiczyły na piłkach pod bacznym okiem Piotra Zabosta. Pomagał on im poprawnie wykonać zadanie.

– Chcę przede wszystkim zachęcić panie do ruchu, uświadomić im, jak ważny jest sport – mówi Piotr Zabost, trener i fizjoterapeuta prowadzący zajęcia.

Pomysł zorganizowania wakacyjnych zajęć powstał z jego pasji, którymi są fizjoterapia i sport. Chciał dać alternatywę kobietom, które spędzają czas w domu i się nudzą. Ponadto w czasie wakacji większość zorganizowanych sportowych zajęć w klubach, na które uczęszczają łowiczanki, się nie odbywa, stąd też ta propozycja.

Piotr zorganizował zajęcia przy wsparciu Urzędu Miejskiego, który udostępnił za darmo w każdy poniedziałek plac do gry w koszykówkę na Orliku, wydrukował plakaty zachęcające do wzięcia udziału w zajęciach i zakupił dla uczestniczek wodę. Pozostałe rzeczy zorganizował trener. Wymyślił on program poszczególnych zajęć, udostępnił swój sprzęt – karimaty, piłki, taśmy, a to wszystko za darmo.

Fitness w plenerze to dla Piotra szansa zdobycia kolejnego doświadczenia w swojej pracy zawodowej i poszerzenia CV, dlatego też za zajęcia nie pobiera żadnych opłat.

Zajęcia odbywają się w każdy poniedziałek o godz. 19. Trwają godzinę. Panie, z którymi rozmawialiśmy 12 sierpnia, ubolewają, że są one tylko raz w tygodniu.

– Szkoda, że tylko jednego dnia i szkoda, że zbliżamy się już do końca. Takie zajęcia powinny trwać dłużej – mówi jedna z uczestniczek. Kobiety zgodnie podkreślają, że do tej pory na Orlikach niewiele się działo dla dorosłych osób, głównie pań. – Z boisk i sprzętu korzystają głównie dzieci, a Orliki są po to, by każdy mógł na nie przyjść – twierdzi jedna z łowiczanek.

Podobnego zdania jest Piotr Zabost. – Mieszkam bardzo blisko Orlika na Bolimowskiej, obserwuję, co się na nim dzieje i już od dawna myślałem, że trzeba przyciągnąć na niego panie – przyznaje. Wakacje okazały się najlepszym czasem.

Fitness w plenerze to dobra zabawa, rozrywka i przyjemna praca nad kondycją. Zajęcia rozpoczynają się od rozgrzewki, a później są ćwiczenia główne. Podczas każdego spotkania ćwiczona jest inna partia ciała, choć – jak zaznacza instruktor – najwięcej jest ćwiczeń wzmacniających mięśnie brzucha, które też w miniony poniedziałek ćwiczyły panie. W czasie zajęć wykorzystywane są piłki, taśmy i inny sprzęt. Kobiety ćwiczą przy różnorodnej muzyce.

Uczestniczki przyznają, że na początku czuły się niekomfortowo, kiedy je obserwowali mieszkańcy pobliskich bloków i osoby spacerujące. Teraz jednak nie zwracają na to w ogóle uwagi. – Przychodzimy po to, by ćwiczyć – mówi jedna z nich. Zdarza się, że w czasie zajęć dołączają do nich inne osoby, które spędzają czas na boiskach obok.

W zajęciach uczestniczy średnio około 10 osób, choć na pierwszych zajęciach pań było ponad 40. Część z nich zrezygnowała jednak. Teraz przychodzą głównie młode kobiety. Pozostałe zraziła być może intensywność zajęć. Ze spotkania każda z pań wychodzi bowiem zmęczona i spocona, ale z pozytywną energią.

Piotr Zabost przekonuje, że kobiety nie powinny się jednak zniechęcać po pierwszych czy drugich zajęciach. Po pierwsze dlatego, że kondycja poprawia się po każdych kolejnych ćwiczeniach, a po drugie, jeśli któraś z pań nie wytrzymuje tempa, może w czasie zajęć odpocząć.

Panie, które przychodzą na zajęcia, zgodnie podkreślają, że w domu nie zmobilizowałyby się do ćwiczeń. – Nie ma czasu ani motywacji – mówi jedna z nich. W grupie jest im raźniej i mają większą ochotę do pracy nad swoją sylwetką.

Ci, którzy chcieliby skorzystać jeszcze z tego typu zajęć, mogą przyjść na Orlik 19 i 26 sierpnia na godz. 19. **am**

Fotoreportaż

ELŻBIETA WOLDAN-ROMANOWICZ

Pamiątkowa fotka. Doświadczone w pielgrzymowaniu misjonarki z Łowicza pozują do zdjęcia ze znajomymi. Wspólne wędrowanie to czas nawiązywania wielu nowych znajomości i przyjaźni. Już na wstępie wiadomo, że tych ludzi łączą wspólne wartości, a na szlaku czasu na rozmowy nie brakuje.

ELŻBIETA WOLDAN-ROMANOWICZ

Rodzina na pielgrzymim szlaku. Piotr Bibik ze Skierniewic pielgrzymuje pierwszy raz. Towarzyszą mu widoczne na zdjęciu córki, Weronika i Ania. W pielgrzymce idzie też żona Teresa i syn Michał.

Maków | Tak bawili się pielgrzymi

Pielgrzymkowa 18-stka

W błędzie jest ten, kto myśli, że piesza pielgrzymka to trud całodniowej wędrówki, po której zmęczenie jest tak wielkie, że na postoju po prostu pada się z nóg. Uczestnicy Łowickiej Pieszej Pielgrzymki Młodzieżowej na Jasną Górę udowodnili, że chcieć to móc i we wtorek, po przejściu z Łowicza do Makowa pod Skierniewicami, długo bawili się na pielgrzymkowej „osiemnastce" – bowiem w tym roku pielgrzymka ta ruszyła po raz 18.

ELŻBIETA WOLDAN-ROMANOWICZ

Jest zabawa, jest impreza – wszyscy tańczą poloneza... Osiemnastkową zabawę rozpoczęto tradycyjnym polskim tańcem. Po pielgrzymach nie było widać zmęczenia.

Był urodzinowy tort, zabawa z wodzirejem i fajerwerki. Niecodzienną imprezę w amfiteatrze rozpoczęto od zaproszenia wszystkich pielgrzymów i gości, którzy przyjechali ich odwiedzić na postoju, do wspólnego poloneza. W pierwszej parze tańczył przewodnik XVIII ŁPPM ks. Rafał Babicki, a dalej za nim postępowała wprost niezliczona liczba par. W tym ścisku mistrzostwem było wykonywanie pod dyktando wodzireja kolejnych tanecznych figur, przeplatanek i obrotów. W polonezie wirowała młodzież, rodzice z dziećmi, osoby starsze, a także siostry zakonne i pielgrzym jadący na Jasną Górę na wózku inwalidzkim.

Lekkie kroki i zgrabne ruchy tańczących nie zdradzały fizycznego zmęczenia. Po polonezie tańczono jeszcze długo w kręgach, były też tzw. pląsy lednickie, czyli zabawy z pokazywaniem odpowiednich figur do piosenek o tematyce religijnej. Wszystkim uczestnikom, sądząc po uśmiechach, dopisywał doskonały humor. Ci, którzy pozostali na trybunach, radowali się i sycili energią tańczących, czasem też spontanicznie opuszczali ławki, by do nich dołączyć.

Zabawa trwała od 19.30, a po 20.00 na scenę amfiteatru zaproszono tych pielgrzymów z każdej grupy, którzy obchodzą w tym roku 18. urodziny. Po krótkim quizie ks. Babicki dokonał podziału tortu między rówieśników pielgrzymki, a dla pozostałych uczestników przygotowano ciastka. Po chwili znów rozpoczęły się tańce...

Jeszcze zanim amfiteatr wypełnił się pątnikami, zagadnęliśmy kilka osób z różnych grup, które powoli zajmowały miejsca na widowni. Z „zielonymi" idą m.in. zakonnice z Łowicza.

– Już zostało nam tylko 208 km, jest więc szansa, że szczęśliwie dojdziemy! – mówiła w rozmowie z Nowym Łowiczaninem s. Anna ze Zgromadzenia Misjonarek Świętej Rodziny. Zarówno ona, jak i towarzyszące jej s. Kajetana i s. Weronika cieszyły się, że pierwszy dzień na pielgrzymim szlaku okazał się słoneczny. Bo choć wiadomo, że zmęczenie w upale doskwiera bardziej, to wędrówka w deszcz bywa trudniejsza. W pogodny dzień i nastroje pielgrzymów są pogodne, dobrze się idzie i miło rozmawia.

Na możliwość zawarcia ciekawych znajomości na pątni-

ELŻBIETA WOLDAN-ROMANOWICZ

Przewodnik XVIII ŁPPM ks. Rafał Babicki dzieli urodzinowy tort.

ELŻBIETA WOLDAN-ROMANOWICZ

Urodzinowy tort już podzielony. Po kawałku dostali tegoroczni osiemnastolatkowie.

PIELGRZYMOWAŁO PONAD 900 PĄTNIKÓW

W tym roku na szlak wyruszyło 864 pielgrzymów, wspieranych przez 65 osób zaangażowanych w różne służby pielgrzymkowe. Przez 9 dni wędrowały zatem łącznie 929 osoby. Liczenie pielgrzymów – jak co roku – zorganizowano po odpoczynku w prywatnym parku w Ujeździe, czwartego dnia pielgrzymowania, 9 sierpnia. Najwięcej, bo aż 185 osób, pielgrzymowało w grupie błękitnej (pielgrzymi z ziemi sochaczewskiej, Warszawy i Wołomina). W grupie fioletowej szło (pielgrzymi z dekanatów skierniewickich oraz parafie: Maków, Godzianów, Słupia, Radziwiłłów, Lipce Reymontowskie, Młodzieszyn, a także z Warszawy) – 128 osób, w grupie brązowej (Rawa Mazowiecka, Nowe Miasto, Biała Rawska, Lubochnia) – 113, w grupie pomarańczowej (grupa salezjańska, osoby z całego kraju, najwięcej jednak z Żyrardowa) – 76, w grupie czerwonej (trzy dekanaty: żyrardowski, mszczonowski i Wiskitki) – 63, w biało-żółtej (Kutno i okoliczne parafie kutnowskie) – 64, w cytrynowej (dekanaty: żychliński i sannicki) i białej (Łęczyca, Piątek, Góra Świętej Małgorzaty, Tum, Piątek) – po 47 osób. W grupie zielonej, w której pielgrzymowali pątnicy z naszych dwóch łowickich dekanatów oraz z Nieborowa, Kiernozi, Domaniewic i Bełchowa, było 111 osób.

czym szlaku zwróciły uwagę Klaudia Michalska i jej mama Monika, które cieszą się ze spotkań z ludźmi wyznającymi podobne wartości. Pani Monika pielgrzymuje na Jasną Górę już dziewiąty raz, a jej córka – drugi. Z kolei dla Teresy Wróbel XVIII ŁPPM jest już dziesiątą w kolejności. Będą następne – jak mówi pątniczka – dopóki jej sił wystarczy, bo tak sobie obiecała.

Każdy z pielgrzymów niesie do sanktuarium maryjnego swoją intencję – prośbę lub podziękowanie za to, co w życiu mu się powiodło. W takiej sytuacji jest Piotr Bibik ze Skierniewic, który pielgrzymuje z żoną Teresą i trójką dzieci. Chce przed obrazem Jasnogórskiej Pani podziękować za znalezienie pracy, którą wymodliła mu żona, odmawiając nowennę. Pan Piotr znalazł zatrudnienie właśnie wtedy, gdy cykl modlitwy dobiegł końca. Żona obiecała też Bogu, że pójdą na pielgrzymkę, więc idą. Dla pana Piotra i dzieci to pierwsze tego rodzaju wyzwanie, pani Teresa pielgrzymowała wcześniej jako licealistka.

Pierwszy nocleg większość pielgrzymów znalazła u rodzin z gminy Maków, przyzwyczajonych do goszczenia w swoich progach pątników z Łowicza i bardzo im życzliwych.

– Dostaliśmy wygodny pokoik i kolację. To naprawdę wzruszające. – mówiła nam pątniczka z Sochaczewa. Każdy pielgrzym jest tez przygotowany na spędzenie nocy w plenerze – z bagażami specjalnym transportem jadą ich namioty, karimaty i śpiwory. Im bliżej bowiem Częstochowy, tym pielgrzymek będzie się łączyć więcej i trudniej będzie o nocleg pod dachem. Ale to nie szkodzi, bo biwakowanie na pielgrzymce ma swój niepowtarzalny urok. **ewr**

Więcej zdjęć z pielgrzymkowej osiemnastki zamieszczamy na www.lowiczanin.info.

ELŻBIETA WOLDAN-ROMANOWICZ

Tak się bawią pielgrzymi! Nawet osoby bardzo zmęczone i stojące z boku w końcu dały się wciągnąć do wspólnej zabawy.

ELŻBIETA WOLDAN-ROMANOWICZ

Relaks na trawie. Marzena (3. raz na pielgrzymce) i Ola (pielgrzymuje 2. raz) wypoczywają przed osiemnastkową zabawą, w czasie której rzucą się w wir grupowego tańca.

Kultura

Łowicz

Tym razem rzeźbiarze

Adam Głuszek z Dąbrowic pod Skierniewicami oraz jego córka Agnieszka Głuszek-Nowicka, Ela Świderek ze Skierniewic, Czesław Hermanowicz z Nieborowa, Małgorzata Kosińska z Zabostowa Małego oraz Wojciech Brzozowski ze Sromowa – to rzeźbiarze ludowi zaproszeni na sierpniowe spotkanie z tradycją. Spotkanie odbędzie się w sobotę, 17 sierpnia o godz. 16. w Centrum Kultury, Turystyki i Promocji Ziemi Łowickiej przy Starym Rynku.

Podobnie jak na poprzednich spotkaniach, przewidziane jest przedstawienie twórców i ich dokonań. Oni sami też będą opowiadać o swoich świątkach, aniołach, łowiczankach czy pelikanach oraz odpowiadać na pytania. Można będzie również spróbować samemu coś wykonać.

Wstęp na „Spotkanie z tradycją" jest wolny. Kolejne odbędzie się 21 września, również w Centrum Promocji. Tematem będzie hafciarstwo, malarstwo, poezja ludowa i śpiew. **mwk**

Muzeum w Łowiczu | Warsztaty z twórcami

Każdy mógł nauczyć się rękodzieła

Lato w pełni i organizatorzy wakacyjnych atrakcji w Łowiczu nie mogą narzekać na brak zainteresowania. Dla wielu osób ciekawa propozycją okazują się warsztaty rękodzieła prowadzone przez twórców ludowych na terenie miniskansenu przy muzeum.

ELŻBIETA WOLDAN-ROMANOWICZ

Maria Radosiewicz (z lewej) prowadziła warsztaty z wycinanki i wykonywania kwiatów z bibuły.

4 sierpnia łowiczanka z Różyc Teresa Kocus uczyła chętne panie, a nawet jednego pana, ręcznego i maszynowego haftu łowickiego. Pokazywała im, jak wykonywać kwiatki i „na sucho" tzn. bez nitki, pozwalała poćwiczyć na maszynie. Krok po kroku, a raczej ścieg po ściegu, instruowała, jak wyhaftować kwiatka na serwecie naciągniętej na tamborek. Sama kocha motyw jarzębiny, który jest jej znakiem rozpoznawczym. Wyszywa wszystko: obrusy, serwetki, ozdabia odzież, a także filcowe torby własnego projektu, którym sprytnie można regulować wielkość.

Talenty rzeźbiarskie pomagała z kolei odkrywać Agnieszka Głuszek-Nowicka z Dąbrowic pod Skierniewicami, która zajmuje się wykonywaniem figurek z lipy. Pod jej okiem adepci niełatwej sztuki rzeźbienia w drewnie wykonywali swoje pierwsze ptaki, które następnie malowali farbami akrylowymi. Taką gotową pamiątkę można było zabrać ze sobą do domu.

Na brak zainteresowania nie narzekała też Maria Radosiewicz – prowadząca warsztaty z wycinanki i wykonywania kwiatów z bibuły. Każdy, kto w niedzielę odwiedził miniskansen, mógł poznać tradycyjne techniki rękodzielnicze i artystyczne oraz znaleźć wśród nich tę, która najbardziej mu odpowiada.

10 i 11 sierpnia w skansenie na przybyłych czekały: Kazimiera Milczarek, która uczyła ręcznego wykonywania firan, Maria Stachnal prezentująca wycinankarstwo oraz Wanda Teleman specjalizującą się w hafcie ręczno-maszynowym.

W najbliższy weekend, 17 i 18 sierpnia spotkać będzie można z kolei Janinę Kuczek, która pokaże haft ręczno-maszynowy, Annę Staniszewską uczącą haftu koralikowego oraz Danutę Wojdę prezentującą wycinankarstwo. Twórczynie będą czekały na przybyłych od 12. do 18. **ewr**

Łowicz | Festiwal organowy na finiszu

Portugalczyk zagra w katedrze

Do końca zbliża się XXV Międzynarodowy Festiwal Organowy Johann Sebastian Bach. Dziś, 14 sierpnia, w bazylice katedralnej przed publicznością wystąpią skrzypek Krzysztof Jakowicz i organista Krzysztof Marosek. Początek o 19.30. Muzycy wykonają utwory Muffata, Brahmsa, Bacha i Ysaye.

Za tydzień, 21 sierpnia, będzie gościł w Łowiczu João Vaz z Portugalii. Muzyk jest zarówno solistą, jak i wykładowcą kursów mistrzowskich w Portugalii i w wielu krajach europejskich. Dokonał wielu nagrań na historycznych organach portugalskich. João Vaz uczy w Wyższej Szkole Muzycznej w Lizbonie oraz na Katolickim Uniwersytecie w Porto. Pełni także funkcję dyrektora artystycznego Międzynarodowych Festiwali Organowych w Lizbonie i w Maderze. Jest organistą tytularnym kościoła São Vicente de Fora w Lizbonie.

Bilety na koncerty można kupić na godzinę przed rozpoczęciem w przedsionku bazyliki katedralnej. Za bilet normalny trzeba będzie zapłacić 10 zł, za ulgowy 5 zł. **am**

Łowicz | Kino letnie w muszli

Trainspotting na dużym ekranie

16 sierpnia Łowicki Ośrodek Kultury zaprasza na kino letnie pod chmurką do muszli koncertowej na Błoniach. Na dużym ekranie zostanie tam wyświetlony film Danny'ego Boyle „Trainspotting". Początek seansu o godz. 21.30. Wstęp wolny.

„Trainspotting" uważany jest za jeden z najgłośniejszych filmów lat 90. na Wyspach Brytyjskich. Opowiada on historię narkomana, który postanawia zerwać z nałogiem, przeprowadza się do innego miasta i poznaje dziewczynę. Jego przeszłość nie daje jednak o sobie zapomnieć.

Kino letnie cieszy się w tym roku dużą popularnością. Na ostatnim seansie „Człowiek z blizną", 2 sierpnia na widowni zasiadło blisko 200 osób. Większość osób oglądała film do końca, mimo że trwał on prawie 3 godziny. Organizatorzy liczą, że podobna frekwencja będzie i tym razem. Warto bowiem przypomnieć, że to widzowie sami w internetowym głosowaniu wybrali cztery filmy, które chcieliby zobaczyć w letnim kinie. Sa one wyświetlane począwszy od tego, który zdobył najmniejszą liczbę głosów. **am**

REKLAMA

NZOZ ALAMED
Stryków, ul. Kopernika 29a
tel. 42 719 88 49
PORADNIE
● CHIRURGICZNA + USG
Krzysztof Ciesielski spec. chirurg – pn., śr, pt. 16⁰⁰-18⁰⁰, kom. 607 340 904
● STOMATOLOGICZNA
Alicja Ciesielska spec. parodontolog – pn.-pt. po uzgodnieniu telefonicznym
• stomatologia zachowawcza i dziecięca • endodoncja • protetyka
• chirurgia stomatologiczna i implantologia • ortodoncja • zdjęcia RTG zębów
● ENDOKRYNOLOGICZNA
Renata Koptas-Głoskowska dr n. med. spec. endokrynolog
– wtorki godz. 16⁰⁰ po uzgodnieniu telefonicznym
● GINEKOLOGICZNO-POŁOŻNICZA
Krzysztof Szram dr n. med. spec. ginekologii i położnictwa
– poniedziałki po uzgodnieniu telefonicznym, tel. kom. 601 372 551
● KARDIOLOGICZNA
Monika Piechowiak dr n. med. – czwartki godz.17⁰⁰ po uzgodnieniu tel.
● UROLOGICZNA
Piotr Kowalski spec. urolog – poniedziałki godz. 17³⁰ po uzgodnieniu tel.
● NEUROCHIRURGICZNA
dr n.med. Ryszard Bober spec. neurochirurg – piątki godz. 17⁰⁰ po uzgodnieniu tel.
● DZIECIĘCA
Agata Burska spec. pediatra-neonatolog
– wtorki lub środy od godz. 15³⁰ po uzgodnieniu telefonicznym
www.nzoz-alamed.pl
230631

GABINET SPECJALISTYCZNY | Łowicz, ul. Pijarska 3 w którym przyjmują:
SPECJALISTA DERMATOLOG dr n. med. Monika Kierstan
- środy w godz. 11-13, tel. 692-748-406
SPECJALISTA ENDOKRYNOLOG dr hab. n. med. Katarzyna Winczyk
- co drugi wtorek w godz. 14-16, tel. 606-558-610
SPECJALISTA CHORÓB PŁUC, ALERGOLOG, PEDIATRA
Bożena Kucińska - czwartki w godz. 11-15.30, tel. 606-140-120
PSYCHIATRA Elżbieta Bolanowska
- środy w godz. 13-16, tel. 603-058-881
SPECJALISTA ORTOPEDA - TRAUMATOLOG Janusz Dubas
- czwartki w godz. 16-18, tel. 602-668-997
SPECJALISTA UROLOG Andrzej Menduś - poniedziałki w godz. 16-18
SPECJALISTA DERMATOLOG Zbigniew Wroniecki
- poniedziałki w godz. 15-16, piątki w godz. 11-12,
tel. 602-276-728 (wtorki, piątki w godz. 16-18 - os. Noakowskiego 1/39)
SPECJALISTA CHIRURGII OGÓLNEJ I ONKOLOGICZNEJ
dr n. med. Adam Rogowski-Tylman - wtorki, piątki w godz. 16 -19
KARDIOLOG, SPECJALISTA CHORÓB WEWNĘTRZNYCH
dr n. med. Grażyna Dąbrowska
- każdy piątek, co drugi wtorek od 16 - zapisy: tel. 501-359-450
ECHO SERCA, HOLTER EKG, HOLTER CIŚNIENIOWY
- zapisy codziennie pod nr tel. 510-562-012
DIETETYK mgr inż. Karolina Gajda - zapisy pod nr telefonu 609180611
lek. med. Jacek Pełka - zapisy pod nr 602706803
proszę dzwonić w godzinach 15.00 - 20.00
228250

PORADY NEUROLOGICZNE
lek. med. JACEK PEŁKA
Asystent w I Klinice Neurologii
Uniwersytetu Medycznego w Łodzi im. N. Barlickiego
Gabinet: Łowicz ul. Pijarska 3
ZAPISY Tel. 602 706 803
248147

LARYNGOLOG Jarosław Czapla
Gabinet: Łowicz os. Kostka 1
PRZYJĘCIA NA SKIEROWANIE NFZ ORAZ PRYWATNIE
codziennie do 13⁰⁰ oraz dodatkowo pon. i czw. od 16⁰⁰-18⁰⁰
602-580-567
tel. domowy (46) 837-70-74
227239

MEDYCYNA ESTETYCZNA
DERMATOLOGIA
LEK.MED. Michał Rogowski-Tylman
▸ BOTOX ▸ WYPEŁNIACZE
▸ ELEKTROKOAGULACJA
▸ MEZOTERAPIA
▸ PEELINGI ▸ LIPOLIZA
GABINET: ŁOWICZ, UL.PIJARSKA 3
kontakt: 512-088-404
246892

LEKARZ INTERNISTA
BARBARA FENC-BIELECKA
PRZYJĘCIA: • poniedziałek, piątek: 9.30-12.30 i 15.30-17.00
• wtorek, czwartek: 9.30-12.00
▪ BADANIE KIEROWCÓW
▪ PORADY W DOMU CHOREGO
Łowicz, ul. Powstańców 2A,
tel. (46) 837-54-76, 607-206-252
227236

IWONA OLEJNIK
specjalista pediatra
PIOTR OLEJNIK
specjalista chorób wewnętrznych
USG ▪ EKG
Głowno, ul. Kilińskiego 25
(róg Piątkowskiej)
tel. 42 710-74-00
233410

Gabinet Lekarski
WIESŁAW BIELECKI
lekarz chorób wewnętrznych
tel. 603 890 697
tel. domowy 837 62 52
ZDUNY 46A
(biurowiec GS-u) sobota 9.00-11.00
ŁOWICZ - uzgadniać telefonicznie
WIZYTY DOMOWE
229784

AKUPUNKTURA
CHOROBY NERWOWE i PSYCHICZNE
lekarz specjalista
Andrzej Puchowski
Skierniewice
ul. Żółkiewskiego 1
46/833-97-38
kom. 608-068-847
249178

Dr nauk medycznych
JOLANTA PIETRZAK
specjalista laryngolog
badanie audiometryczne słuchu
Przyjmuje w soboty w Łowiczu:
13⁰⁰-14⁰⁰ – ul. 3 Maja 6
Zapisy: 601 84 84 20
228957

DYSFUNKCJE KRĘGOSŁUPA
• stany ostre i przewlekłe
• dyskopatia • nerwobóle • rwy
REHABILITACJA
• pourazowa • pooperacyjna
• w sporcie
Michał Brzózka
tel. 607-171-166
ul. Starzyńskiego 6/8
„KS Pelikan" Łowicz
244820

Chcesz schudnąć lub przytyć?
Zapisz się na
BEZPŁATNY WELLNESS TEST
Poznaj skład swojego ciała!
TYLKO DO 31.08.
ZAPISY 696-227-297
249262

Maurzyce | Kolejna „niedziela w skansenie”

Uroki tradycji ludowych

12 sierpnia od 12. do 17. w maurzyckim skansenie trwała kolejna odsłona warsztatów pod hasłem „Niedziela w skansenie”.

Imprezę zorganizowało Muzeum w Łowiczu, korzystając z pomocy ludowych twórców i rzemieślników. Na przygotowanych przez twórców ludowych stoiskach zwiedzający mogli sami spróbować swoich sił w wykonywaniu tradycyjnego rzemiosła lub po prostu zadawać pytania specjalistom.

Wewnątrz tradycyjnych chat chłopskich można było wziąć udział w warsztatach z haftu i wycinanek. Większość uczestników stykała się z tą sztuką po raz pierwszy w sposób bezpośredni, więc początki były trudne, ale pod okiem fachowców szybko robili postępy. – Ja uwielbiam uczyć – mówiła Marianna Madanowska, prezentująca podstawy haftu ręcznego. – Zdobyłam kiedyś te umiejętności i czuję, że powinnam je przekazywać dalej, największą satysfakcję sprawia mi nauczanie najmłodszych.

Jednymi z uczestników, w których pani Marianna dostrzegła szczególny talent, byli 12-letni Philip i 10-letnia Camilla, na co dzień mieszkający w Nowym Jorku. – Pochodzę z Wiskitek, długo mieszkałem w Żyrardowie, a teraz w Stanach – mówił ich ojciec Adam Gawroński. – Chciałem pokazać dzieciom to, co pamiętam z mojego dzieciństwa. Staramy się w domu dbać o tradycję, zawsze jakieś elementy ludowe zabieramy na paradę Pułaskiego. Najlepiej jednak pokazywać je w samym ich sercu, czyli w miejscach takich, jak ten skansen.

> Zdobyłam kiedyś te umiejętności i czuję, że powinnam je przekazywać dalej, największą satysfakcję sprawia mi nauczanie najmłodszych.

TOMASZ MATUSIAK

Hafciarka z Kocierzewa Marianna Madanowska i Philip Gawroński z Nowego Jorku podczas niedzielnych warsztatów w skansenie.

Dużym zainteresowaniem cieszyło się stoisko pszczelarskie wystawione przez rodzinną pasiekę „Pszczółka Maja” z Łowicza, gdzie o swojej pasji barwnie opowiadał Jerzy Garczarczyk.

Mówił m.in., jak założyć własną pasiekę, czym się różnią właściwości poszczególnych rodzajów miodu i jak używa pszczelarskiego sprzętu. Na stoisku kulinarnym można było poczęstować się chlebem ze smalcem i ogórkiem kiszonym lub świeżymi wypiekami, a oprócz tego dowiedzieć się, w czym tkwi sekret szczególnego smaku poszczególnych wyrobów.

Z kolei na plebanii kościoła przygotowano warsztaty na krosienkach tkackich. Młodzi amatorzy malarstwa mogli wziąć udział w plenerach malarskich, inspirując się urokami otoczenia i piękną pogodą. Powstawały przeróżne prace, większość wyraźnie inspirowana motywami i wzorami ludowymi, ale wyobraźni malujących nikt nie ograniczał narzuconym z góry schematem.

– Nie licząc szkolnych wycieczek, to jestem tu po raz czwarty – mówiła mieszkanka Warszawy Sylwia Kucharczyk. – Pasjonuje mnie folklor, uwielbiam skanseny, a ten jest mi bardzo bliski. Takie warsztaty to świetna inicjatywa. **tm**

TOMASZ MATUSIAK

Występ kapeli ludowej „Bełchowiacy” podczas prezentacji walorów gminy Nieborów w mini skansenie przy muzeum w Łowiczu.

Łowicz | Prezentacja gminy Nieborów w mini skansenie

Dopisała pogoda i frekwencja

Gmina Nieborów zamknęła organizowany w mini skansenie przy muzeum w Łowiczu cykl prezentacji poszczególnych gmin powiatu łowickiego, które odbywały się przez siedem kolejnych niedziel. Prezentacja, zorganizowana 11 sierpnia, tak jak poprzednie trwała w godzinach od 12. do 17. Przyciągnęła tłumy widzów.

Mocnym punktem były występy z tradycyjną, ludową muzyką. Do godziny 15 bawiła publiczność kapela ludowa „Bełchowiacy”, po czym zmienił ją zespół pieśni i tańca „Krzewina” z Bobrownik. Muzykę słychać było nawet na Starym Rynku, co przyciągnęło wielu słuchaczy, także tych, którzy nie planowali wcześniej wizyty w mini skansenie tego dnia. Przykładem mogą być młodzi Łodzianie, Paulina Szafrańska i Piotr Jacek. – Nie jesteśmy stąd, więc nawet nie wiedzieliśmy, że jest taka impreza – mówili. – Przyjechaliśmy pozwiedzać Łowicz i usłyszeliśmy muzykę, która nam się spodobała. Jest tu bardzo sympatycznie, świetne jest jedzenie, zwłaszcza pierogi.

Wspomniane pierogi, a także chleb ze smalcem (tradycyjnym, pieczonym w piecu, a nie smażonym), ogórki kiszone, wypieki, ciasta i nalewki zostały przygotowane dla gości przez panie z kół gospodyń wiejskich w Sypniu i Bednarach. W przygotowaniu prezentacji udział miały też Gminny Ośrodek Kultury w Nieborowie, Gminnej Biblioteki Publicznej w Nieborowie oraz Muzeum w Arkadii i Nieborowie, którego przedstawicielki prezentowały wyroby muzealnej manufaktury.

Jak mówi dyrektor Muzeum w Łowiczu Marzena Kozanecka-Zwierz, podsumowując cały cykl (w którym wzięło udział 7 z 9 gmin powiatu), organizatorzy są zadowoleni i już teraz myślą o powtarzaniu tego typu przedsięwzięcia w kolejnych latach. **tm**

RZUT OKIEM | ROMANIUK I BAKA W SANNIKACH

J. RÓG

Ceniony muzyk Jerzy Romaniuk zagrał podczas ostatniego koncertu, w niedzielę 4 sierpnia w Sannikach, 9 utworów skomponowanych przez Fryderyka Chopina. Pomiędzy utworami aktor Mirosław Baka recytował poezję Konstantego Ildefonsa Gałczyńskiego, Zbigniewa Herberta, Wisławy Szymborskiej oraz Jacka Kaczmarskiego. Koncert w sali przy ośrodku kultury zgromadził komplet publiczności. **mak**

REKLAMA

KLINIKA STOMATOLOGICZNA
PEŁEN ZAKRES USŁUG
Głowno, ul. Wojska Polskiego 32/34 (na terenie szpitala)
Stryków, ul. Kościuszki 29 (na terenie przychodni)
Łowicz, ul. Iłowska 1/3 (na terenie centrum medycznego Academos)
USŁUGI W RAMACH NFZ W GŁOWNIE
rejestracja pod nr telefonu: 506 100 273
czynne od poniedziałku do soboty
• ortodoncja • protetyka • implanty • chirurgia szczękowa • stomatologia estetyczna • laser • ozon • wybielanie
246862

KAROLINA FRONTCZAK
lekarz dentysta
GABINET STOMATOLOGICZNY PERŁOWY UŚMIECH
NZOZ Wigor, gab. nr 12
Łowicz
ul. Batalionów Chłopskich 2b
609 646 644
231842

NZOZ HOLLYDENT
dr n.med. Monika Colonna-Walewska
spec. stomatologii zachowawczej i endodoncji
▪ leczenie powikłań i trudnych przypadków
▪ leczenie kanałowe przy użyciu mikroskopu ▪ ortodoncja ▪ protetyka
▪ implantologia ▪ licówki pełnoceramiczne ▪ chirurgia stomatologiczna
▪ Dzieci do 18 lat leczymy bezpłatnie - refundacja NFZ
Głowno, ul. Czackiego 2 (obok szpitala) tel. 42 710 76 47
e-mail: info@hollydent.pl tel. kom. 697 107 647
245504

24H | DETOKS POALKOHOLOWY
bezpiecznie
lekarz, pielęgniarka, kompleksowe badania
• stacjonarnie • komfortowo • ANONIMOWO
725-309-300; 508-481-489; 507 177 222
249263

GABINET Chirurgii Stomatologicznej
LEK. STOM. RADOSŁAW MILCARZ
implanty, ekstrakcje zębów zatrzymanych, resekcje wierzchołków korzeni, plastyka wędzidełek i inne
Łowicz, ul. Bonifraterska 2, tel. 604-75-22-45
246842

GABINET STOMATOLOGICZNY
GOLDENT
LEK. DENT. MALWINA GOLAN
PROFILAKTYKA, STOMATOLOGIA ZACHOWAWCZA, STOMATOLOGIA DZIECIĘCA, PROTETYKA, LECZENIE KANAŁOWE, ZDJĘCIA RTG ZĘBÓW, WYBIELANIE ZĘBÓW
ZDUNY 134, 99-440 ZDUNY, TEL:692-177-066
248702

Łowicz | Spotkanie z Willy Łokiem

Poszukiwanie ukrytych skarbów

Niezwykłą niespodziankę przygotował dla dzieci Willy ŁOK 8 sierpnia. Po filmie „Planeta skarbów”, wyświetlonym w kinie Fenix, zaprosił je na dziedziniec, gdzie wspólnie przy użyciu wykrywacza metali szukali ukrytych skarbów.

Czwartkowe spotkanie było interesujące z kilku powodów. Po pierwsze dzieci obejrzały na początku film przygotowany przez pracowników ŁOK specjalnie na ten dzień. W rolach głównych wystąpili: Willy Łok i Jean Pierre Wokę, którzy zachęcali najmłodszych do oglądania filmu.

Po zakończeniu emisji 10 dzieci wzięło udział w konkursie, w którym można było wygrać nagrody książkowe. Później wybrano 6 najsilniejszych uczestników spotkania, którzy byli w stanie udźwignąć sprzęt i chodzili z wykrywaczem metalu po dziedzińcu ŁOK, by poszukiwać ukrytych skarbów. Pozostali uczestnicy im pomagali.

Na dziedzińcu zakopano słodkości. Do każdej paczki przyczepiono kawałek metalu, tak by można było je znaleźć przy użyciu sprzętu. Zanim udało się je wszystkie odkopać, minęło kilkadziesiąt minut. Nikt z uczestników nie wyszedł bez słodkiej niespodzianki.

ŁOK

Dla Marceliny Muras poszukiwanie ukrytych skarbów z wykrywaczem było nie lada atrakcją.

– Cieszy nas, że niemal wszystkie dzieci zostały po filmie ze swoimi opiekunami, by wziąć udział w przygotowanej zabawie – mówi pracownik ŁOK Krystian Cipiński.

Kolejne spotkanie z podróżnikiem Willym odbędzie się 22 sierpnia o godz. 11. Wyświetlony zostanie wówczas film „Atlantyda”. **am**

Nieborów | Zabezpieczyć przed grzybami

Renowacja balkonów w pałacu

9 sierpnia zakończyła się renowacja konstrukcji balkonu na północnej fasadzie pałacu w Nieborowie. Prace zostały zlecone Przedsiębiorstwu Produkcyjno-Handlowo-Usługowemu Kon-Trakt Piotra Jeziorowskiego z Częstochowy.

MUZEUM W NIEBOROWIE I ARKADII

Widok od dołu na miejsce prowadzonych prac, na balkonie zauważalne są zacieki, które spowodowała woda deszczowa.

Polegały one na gruntownym oczyszczeniu konstrukcji balkonów wykonanej z piaskowca, czyli zarówno płyty, po której można chodzić, jak i wsporników, na których znajdują się maszkarony i inne detale architektoniczne.

Z balkonu usunięto mchy, porosty i przede wszystkim grzyby, które wniknęły mocno w strukturę kamienia. Były one usunięte zarówno mechanicznie, jak i za pomocą preparatów chemicznych. Chemia została wykorzystana także po zakończeniu oczyszczania do zabezpieczenia piaskowca przed rozwojem wszelkiej mikroflory, która wpływa na trwałość kamienia.

W ramach prac zamontowano na balkonie specjalne listwy, które mają ukierunkować spływającą po nich wodę tak, aby nie dostawała się pod balkon. Dotychczas bowiem gromadziła się tam tworząc zacieki i była źródłem wilgoci sprzyjającej rozwojowi mikroflory.

We wrześniu pracownicy firmy Kon-Trakt wrócą do Nieborowa i poddadzą podobnej renowacji balkon po południowej stronie pałacu. Prace w jego przypadku będą mniej wymagające. Balkon znajduje się na mocno nasłonecznionej fasadzie, stąd i mniej organizmów na balkonie się osiedliło.

Rzecznik Muzeum w Nieborowie i Arkadii Monika Antczak powiedziała nam, że prace spowodują, iż balkony odzyskają blask i będą cieszyć oko turystów przez następne lata. Remont był konieczny, ponieważ ingerencja mikroflory w piaskowiec była coraz większa.

Koszt robót to 44 tys. zł, które muzeum pozyskało z Wojewódzkiego Urzędu Ochrony Zabytków w Łodzi. **tb**

ANETA MARAT

Patryk Stań, podobnie jak inni laureaci, odebrał puchar z rąk burmistrza Krzysztofa Kalińskiego.

Łowicz | Turniej FIFA w ŁOK

Maracana nad Bzurą na dużym ekranie

16 osób rywalizowało w turnieju FIFA 2013 Maracana nad Bzurą w Łowickim Ośrodku Kultury. Zwycięzcą okazał się Adrian Lus ze Złakowa Kościelnego.

Zanim zawodnicy rozpoczęli rozgrywki turniejowe, odbyło się oficjalne losowanie drużyn. 2 sierpnia w blasku reflektorów wiceburmistrz Łowicza Bogusław Bończak losował nazwę drużyny, którą grał każdy ze zgłoszonych zawodników. Tego dnia rozpoczęły się też pierwsze rozgrywki grupowe, które kontynuowano 5 sierpnia, a dzień później odbyły się rozgrywki finałowe. Uczestnicy grali na dużym ekranie w kinie Fenix, każdy mógł poczuć się, jakby grał na dużym stadionie w jednej z najlepszych drużyn piłkarskich.

W finale najlepiej poradził sobie Adrian Lus ze Złakowa Kościelnego, który wylosował drużynę Hiszpanii. Adrian w turnieju startował po raz pierwszy. Jak mówi, nie miał problemów z grą, ponieważ ma konsolę w domu i często na niej gra. Ponadto swoje umiejętności piłkarskie szlifuje też na boisku w klubie piłkarskim w Chąśnie. W czasie turnieju udało mu się strzelić rywalom 20 bramek. Puchar, który otrzymał, dołączy do kolekcji nagród zdobytych w innych turniejach piłkarskich.

Drugie miejsce zajął Piotr Podsędek (Wybrzeże Kości Słoniowej), trzecie Patryk Stań (Anglia), a czwarte Bartosz Bończak (Portugalia). Czterej najlepsi zawodnicy otrzymali nagrody książkowe od burmistrza Łowicza Krzysztofa Kalińskiego, laureaci trzech pierwszych miejsc dostali też puchary. **am**

REKLAMA

Prywatny Gabinet
CHIRURGICZNY
Paweł Bukała
Głowno ul. Zacisze 6
KONSULTACJE
po uzgodnieniu telefonicznym
609-202-999
▪ chirurgia ogólna ▪ leczenie żylaków ▪ owrzodzeń żylnych ▪ pajączków naczyniowych ▪ skleroterapia ▪ rajstopy przeciwżylakowe ▪ USG ▪ wizyty domowe
248649

GABINET MASAŻU
TERESA OLEJNIK
masaż leczniczy w jednostkach chorobowych i odnowie biologicznej
Domaniewice ul. Główna 9
Budynek Ośrodka Zdrowia II p.
tel. 788-847-140
248657

Urszula Maciągowska-Siniarska
SPECJALISTA ORTODONTA
Łowicz, ul. Krakowska 36
(w bramie obok poczty)
wtorki, środy, piątki: 8-13
poniedziałki, czwartki: 14-20
tel. 46/837-28-54, 728-380-827
APARATY STAŁE I ZDEJMOWANE
• umowa z NFZ • wizyty po uzgodnieniu telefonicznym
248684

ECHO SERCA
▪ diagnostyka wad serca
▪ ocena budowy i działania zastawek
▪ pomiar wielkości pracy komór
MediCenter
Łowicz, 3 Maja 15
tel. 46/837-85-46
248229

Kardiolog
lek. Maciej Pawłowski
specjalista kardiologii
▪ konsultacje lekarskie
▪ badania EKG
MediCenter
Łowicz, 3 Maja 15
tel. 46/837-85-46
248231

Dermatolog
dr n. med. Monika Kierstan
▪ Konsultacje lekarskie
▪ Elektrokolagulacje: usuwanie znamion, brodawek, włókniaków
▪ Peelingi: przeciw zmarszczkom, przebarwieniom skóry, cera trądzikowa
▪ Mezoterapia skóry głowy: zabieg przeciwko wypadaniu włosów
MediCenter Łowicz, 3 Maja 15
tel. 46/837-85-46
248232

Robert Kwiatkowski
DERMATOLOG
Przyjmuje: piątek od godz. 16⁰⁰
Łowicz, os. Dąbrowskiego blok 21 m. 11
tel. 601-235-303
▪ Dermatologia ▪ Laseroterapia (zmiany naczyniowe, przebarwienia, fotoodmładzanie, depilacja)
246966

lek. med. Tomasz Sawicki
KARDIOLOG
SPECJALISTA CHORÓB WEWNĘTRZNYCH
▪ USG SERCA
▪ USG TĘTNIC SZYJNYCH
▪ HOLTER EKG
▪ HOLTER CIŚNIENIOWY
▪ EKG (badania na miejscu)
Łowicz, ul. Świętojańska 1/3B, poniedziałki w godz. 15-18
ZAPISY pod nr tel. 46-837-36-75 (pn.-pt. 8-18), kom. 794-292-043
247007

prywatny gabinet lekarski
LEKARZ INTERNISTA
Roman Wasilewski
EKG
CZYNNY: pn., czw. 16.30-19.30
Głowno, ul. Czarnieckiego 16
tel. 502-758-980, 42/719-49-09
247540

SPECJALISTA GINEKOLOG - POŁOŻNIK - CYTOLOG - USG
KUŚMIERCZYK KRZYSZTOF
PRYWATNY GABINET GINEKOLOGICZNO-POŁOŻNICZY
(recepty, szpitale NFZ)
codziennie godz. 15⁰⁰-20⁰⁰ (w soboty po uzgodnieniu)
tel. 601-254-571
NOWY GABINET Łowicz ul. Ułańska 2 (róg Topolowej) - BEZ ZAPISÓW
247608

SPECJALISTA CHORÓB SKÓRY
dr n. med. Piotr Czyż
przyjmuje w środy 15.00-17.00,
Łowicz, os. Kostka bl. 1
(obok apteki)
tel. 601-20-60-40
w godz. 10.00-12.00
227309

PROTETYKA DENTYSTYCZNA
tech. dent. Elżbieta Zubko
· PROTEZY
· ekspresowe NAPRAWY
PRACOWNIA PROTETYCZNA
Przychodnia Remedium
Głowno, ul. Kopernika 19
tel. 600-047-277
248555

Oświadczenia majątkowe

Oświadczenia majątkowe za rok 2012 | Gmina Łyszkowice

Ile i na czym zarobili radni i wójt

W dzisiejszym numerze NŁ publikujemy oświadczenia majątkowe wójta i radnych gminy Łyszkowice.

■ **Wójt Włodzimierz Traut** – obecnie zawieszony w czynnościach służbowych – posiadał zgromadzone 15 tys. zł (poprzednio 10 tys. zł). Posiadał we współwłasności dom o pow. 92,4 mkw. o wartości 250 tys. zł. Ponadto: dwie działki budowlane o pow. 0,06 ha o wartości 10 tys. zł każda, garaż o pow. 33,2 mkw. o wartości 15 tys. zł oraz budynek gospodarczy (rozbudowany z 29 do 37 mkw.) o wartości 30 tys. zł. Z tytułu zatrudnienia wójt uzyskał dochód w wysokości 135.493,64 zł (w ubiegłym roku: 133.215,44 zł), co stanowiło jego dochód własny. Kolejne 28 tys. zł dochodu pochodziło ze sprzedaży Peugeota 207 (2008 r.). Posiada we współwłasności samochód Opel Insignia z 2009 r. wart 50.000 zł i Peugeot 208 z 2012 r. wart 46.300 zł. Wśród zobowiązań pieniężnych wykazał kredyt w Peugeot Bank na zakup samochodu Peugeot 208 w wysokości 23 tys. zł oraz 7 tys. zł kredytu gotówkowego w Pekao SA.

■ **Ola Suszkowska** – sekretarz/zastępca wójta (po 1/2 etatu) miała zgromadzone 95.210 zł (poprzednio 95.200 zł). Posiadała we współwłasności z mężem dom o pow. 123 mkw. i wartości 300 tys. zł. Ponadto posiadała we współwłasności działkę o pow. 0,1055 ha i wartości 8,5 tys. zł, na której posadowiony jest dom. Z tytułu wynagrodzenia osiągnęła dochód w wysokości 72.474,94 zł (poprzednio: 71.661,37 zł), umowy-zlecenia – 3.043,01 zł, sprzedaż gruntów – 20 tys. zł. Posiadała jako majątek odrębny BMW seria 3 z 2008 roku.

■ **Krystyna Kołudzka** – skarbnik – nie posiadała zgromadzonych zasobów pieniężnych (ta samo jak poprzednio). Posiadała mieszkanie o pow. 36,3 mkw. wartą 12.722,25 zł oraz działkę 300 mkw. o wartości 6 tys. zł w użytkowaniu na terenie ogrodów działkowych Relax w Łowiczu. Z tytułu zatrudnienia uzyskała dochód w wysokości 73.165,53 zł (poprzednio: 68.481,14 zł), z umowy-zlecenia 3.643,01 zł (poprzednio: 18.568,44 zł).

Radni gminy Łyszkowice

■ **Irena Pająk** przewodnicząca Rady Gminy, emerytowana nauczycielka, miała zgromadzone 20 tys. zł – tyle samo, co poprzednio, dom o pow. 90 mkw. i wartości 121 tys. zł we współwłasności z synami oraz gospodarstwo rolne o pow. 3,37 ha o wartości 20 tys. zł również we współwłasności. Z tego tytułu uzyskała 2.870,76 zł dochodu. Inne nieruchomości: stodoła 134,4 mkw. o wartości 77.300 zł i budynek gospodarczy 110,4 mkw. wart 70.600 zł (współwłasność z dziećmi). Z tytułu emerytury osiągnęła dochód w wysokości 31.042 zł (poprzednio 30.180,16 zł), diety przewodniczącej rady: 15.600 zł, dochód z wynajmu lokalu: 385 zł.

■ **Wiesław Bodek** z Seligowa miał zgromadzone 20 tys. zł (poprzednio tyle samo). Posiadał dom o pow. 200 mkw. i wartości 376.100 zł. Ponadto posiadał gospodarstwo rolne o pow. 34,33 ha, w którym prowadził produkcję zwierzęcą i roślinną. Z tego tytułu osiągnął przychód w wysokości 400 tys. zł (dochód 100 tys. zł). Ponadto z diety radnego osiągnął dochód w wysokości 3.150 zł. Posiadał Forda Mondeo z 2003 r, Toyotę Yaris z 2004 r., ciągnik Zetor z 2006, ciągnik Ursus z 1987 r. oraz kombajn Bizon z 1987 r. W zobowiązaniach finansowych wpisał kredyt na zakup ciągnika rolniczego w wysokości 63.483 zł.

■ **Marta Dańczak**, dyrektor przedszkola w Skierniewicach, nie miała zgromadzonych oszczędności. Posiadała mieszkanie o pow. 50 mkw. i wartości 80 tys. zł. Z tytułu zatrudnienia uzyskała dochód w wysokości 64.551,92 zł (poprzednio 65.705,85 zł), umowa-zlecenie: 5.120 zł, inne źródła: 1.643,93 zł, diety radnego – 3.150 zł. Posiadała ponadto VW Golf z 2000 r. oraz kredyt na cele remontowe w wysokości 54.600 tys. zł.

■ **Zbigniew Dąbrowski**, emerytowany nauczyciel z Łyszkowic, zgromadził 10 tys. zł we wspólnocie małżeńskiej (tak jak poprzednio). Również we współwłasności z żoną posiadał mieszkanie o pow. 50 mkw. i wartości 13.500 zł. Z prowadzenia korepetycji osiągnął dochód w wysokości 6.445 zł (poprzednio 2.825 zł), świadczenie emerytalne: 34.346,96 zł (poprzednio 33.296,53 zł), diety radnego: 3.150 zł, z tytułu zatrudnienia 742,81 zł. Posiadał samochód Mazda 3 z 2007 roku.

■ **Gabriel Doroba** z Wrzeczka nie posiadał zgromadzonych pieniędzy, podobnie jak poprzednio. Z tytułu zatrudnienia w Takeda Pharma w Łyszkowicach na stanowisku aparatowy procesów konfekcjonowania osiągnął 43.992,16 zł dochodu (poprzednio 40.401,80 zł), z diety radnego zaś dochód w wysokości 3.150 zł.

■ **Andrzej Foks**, mechanik z Wojewódzkiego Ośrodka Ruchu Drogowego w Skierniewicach, nie miał zgromadzonych oszczędności (tak jak poprzednio). Posiadał we współwłasności z żoną dom o pow. 330 mkw. i wartości 400 tys. zł, gospodarstwo rolne o pow. 6,59 mkw. ze stodołą i budynkami gospodarczymi o wartości 100 tys. zł. Z tego tytułu uzyskał 1,5 tys. zł dochodu. Z tytułu zatrudnienia: 45.040,29 zł (poprzednio 51.326,32 zł), a diety radnego – 3.150 zł. Posiadała Volkswagena Passata z 1998 roku o wartości 11 tys. zł.

■ **Grzegorz Graszka** z Czatolina zgromadził ok. 20 tys. zł (poprzednio 80 tys. zł) we współwłasności małżeńskiej. Posiadał dom o pow. 168,9 mkw. i wartości 230.900 zł oraz gospodarstwo ogólnorolne o pow. 5,82 ha ze stodołą i budynkami gospodarczymi o wartości 360 tys. zł (ziemia + zabudowania). Z tego tytułu osiągnął przychód w wysokości ok. 32 tys. zł, dochód ok. 22 tys. zł. Z tytułu zatrudnienia w Nycomed Pharma na stanowisku automatyka osiągnął dochód w wysokości 52.065,70 zł (poprzednio 45.968,53 zł), z tytułu diety radnego – 3.150 zł, płatność obszarowa z Agencji Restrukturyzacji i Modernizacji Rolnictwa – 3.470 zł, zwrot podatku – 100 zł, zwrot akcyzy za paliwo: 108 zł. Posiadał Renault Megane z 2004 roku o wartości 11 tys. zł.

■ **Waldemar Kędzierski** zatrudniony w Przedsiębiorstwie Napraw Infrastruktury w Warszawie posiadał zgromadzone 54 tys. zł (poprzednio 43.900 zł) w małżeńskiej wspólnocie majątkowej, dom o pow. 160 mkw. i wartości 150 tys. zł oraz gospodarstwo rolne o pow. 5,39 ha ze stodołą, garażami i oborą o wartości 70 tys. zł. W 2012 roku zakupił grunty o pow. 1,64 ha. Z tego tytułu uzyskał przychód 7 tys. zł, dochód – 3,5 tys. zł. Inne nieruchomości: działa budowlana o pow. 1.833 mkw. z rozpoczętą budową domu jednorodzinnego – o wartości 125 tys. zł. Z tytułu zatrudnienia uzyskał dochód w wysokości 119.221,87 (poprzednio 102.666,61 zł), diety radnego: 3.150 zł, płatność obszarowa: 5.563,47 zł, umowa zlecenie – 15.771 zł, świadczenie z polisy ubezpieczeniowej: 2,6 tys. zł. Posiadał Seata Cordoba z 2002 roku i Fiata Pandę z 2008 r.

■ **Tadeusz Kocemba**, rencista z Uchania Dolnego nie posiadał zgromadzonych oszczędności (tak samo, jak poprzednio). Posiadał mieszkanie o powierzchni 50 mkw. z tytułem prawnym dożywotniej służebności osobistej. Gospodarstwo rolne przekazał wraz z budynkami synowi i uzyskuje z tego tytułu rentę strukturalną. Posiadał dom jednorodzinny w stanie surowym z działką o powierzchni 680 mkw. o łącznej wartości 200 tys. zł (dzierżawa wieczysta). Z tytułu pobierania diety radnego osiągnął dochód w wysokości 3,150 zł, z tytułu pobierania renty strukturalnej – 13.380 zł, z tytułu prowizji dla sołtysa: 320 zł.

■ **Jacek Kowalski**, specjalista teletechnik ds. utrzymania infrastruktury w TK Telekom w Warszawie nie miał oszczędności (tak, jak poprzednio). Posiadał we współwłasności małżeńskiej dom o pow. 110 mkw. i wartości 166.700 zł oraz gospodarstwo rolne z lasem i łąką o pow. 3,51 ha oraz z oborą, stodołą i zabudowaniami gospodarczymi murowanymi. Z tytułu prowadzenia gospodarstwa nie osiągnął dochodu, ponieważ gospodarstwo nie jest uprawiane. Z tytułu zatrudnienia uzyskał dochód w wysokości 42.623,08 (poprzednio 28.858,13 zł), diety radnego: 3.150 zł.

■ **Michał Kruk** z Łyszkowic posiadał zgromadzone 35 tys. zł (poprzednio 36 tys. zł). Z tytułu zatrudnienia w Mitmar Sp. z o.o. w Głownie osiągnął dochód w wysokości 33.442,19 zł (poprzednio 32.677,12 zł), a z tytułu diety radnego – 3.000 zł. Nie posiadał mienia ruchomego ani też zobowiązań pieniężnych o wartości powyżej 10 tys. zł.

■ **Anna Kwestarz** z Łyszkowic, emerytka, miała zgromadzone 60 tys. zł (poprzednio 60 tys. zł). We współwłasności z mężem posiada dom o powierzchni 200 mkw. i wartości 150 tys. zł oraz działkę o powierzchni 0,08 ha i wartości 1.500 zł, na której posadowiony jest dom. Z tytułu emerytury uzyskała dochód w wysokości 18.687,56 zł (poprzednio 17.887,46 zł), z tytułu otrzymywania diet radnej – 3.150 zł. Miała zaciągnięty kredyt w wysokości 21 tys. zł w Banku Spółdzielczym w Skierniewicach.

■ **Dariusz Pryk**, rolnik z Bobrowej, rencista, posiadał zgromadzone 25 tys. zł (tyle samo, co poprzednio), posiadał dom o pow. 240 mkw. i wartości 300 tys. zł oraz gospodarstwo rolniczo-ogrodnicze o pow. 11,9 ha i wartości 300 tys. zł wraz ze stodołą, oborą i budynkiem gospodarczym. Z tego tytułu osiągnął przychód w wysokości 65 tys. zł, dochód w wysokości 25 tys. zł. Z tytułu renty chorobowej uzyskał dochód w wysokości 7.254 zł, diety radnego: 3.000 zł. Posiadał samochód dostawczy LT 35 o wartości 20 tys. zł, ciągnik rolniczy C-330 o wartości 15 tys. zł, ciągnik rolniczy New Holland o wartości 95 tys. zł, Audi A4 z 2004 r. – 20 tys. zł. Wśród zobowiązań wykazał kredyt w BS w Łyszkowicach w wysokości 20 tys. zł na zakup ziemi.

■ **Sławomir Redzisz**, kierowca z Gminnego Zespołu Ekonomiczno-Administracyjnego Szkół w Łyszkowicach, miał zgromadzone 10 tys. zł (poprzednio 7 tys. zł) we współwłasności, dom o pow. 120 mkw. i wartości 180 tys. zł (również współwłasność) oraz również we współwłasności gospodarstwo rolne o pow. 3,62 ha warte 170 tys. zł wraz ze stodołą i budynkami gospodarczymi). Z tego tytułu osiągnął przychód w wysokości 5 tys. zł, dochód: 2 tys. zł. Z tytułu zatrudnienia uzyskał dochód w wysokości 34.872,96 zł (poprzednio 33.132,56 zł), diety radnego – 3.150 zł, płatności bezpośrednie – 3.976,47 zł. Posiadał Skodę z 2004 roku o wartości 15 tys. zł.

■ **Waldemar Wysocki**, zatrudniony jako elektromonter środków transportu w PKP Intercity S.A., nie posiadał zgromadzonych oszczędności (tak samo poprzednio). Miał akcje Mazowieckiego Centrum Hodowli i Rozrodu Zwierząt w ilości 10 jednostek o wartości 580 zł. Miał dom o powierzchni 305,7 mkw. i wartości 443.300 zł oraz we współwłasności z żoną gospodarstwo indywidualne o pow. 8,29 ha (własność) i 10,85 ha (dzierżawa) o wartości 450 tys. zł. Z tego tytułu uzyskał przychód 92 tysięcy zł (dochód 29 tys. zł). Z tytułu zatrudnienia w PKP uzyskał dochód w wysokości 38.982,73 zł (poprzednio 35.669,90 zł), dieta radnego: 3.150 zł.

Posiadał samochód osobowy VW Passat z 2001 roku o wartości 15 tys. zł, ciągnik Zetor z 2003 roku o wartości 45 tys. zł oraz kombajn Bizon z 1985 roku o wartości 22 tys. zł. Wśród zobowiązań wykazał kredyt nawozowy na zakup środków do produkcji roślinnej w wysokości 14.600 zł.

mak

REKLAMA

nowo otwarta
APTEKA
św. Stanisława
Łowicz, Nowy Rynek 11, tel. 46 815 32 25
Godziny otwarcia: poniedziałek-piątek 8-20, sobota 8-14
248144

GABINET CHIRURGICZNY
lek. med. GRZEGORZ KOKOŁASZWILI
SPECJALISTA CHIRURGII OGÓLNEJ
• usuwanie zmian skórnych (histopatologia)
• elektrokoagulacja • esperal • rektoskopia • wizyty domowe
Łowicz, os. Dąbrowskiego 24 (rampa)
Gabinet czynny: wt. 16⁰⁰-18⁰⁰; pt. 16⁰⁰-18⁰⁰
Zapisy: 696-736-880
249192

lek. med.
Leszek Sobczyński
SPECJALISTA
POŁOŻNICTWA I GINEKOLOGII
Głowno, ul. Sikorskiego bl. 27/12
tel. gabinetu: 42/710-72-67
tel. domowy: 42/719-11-67
PRZYJMUJE:
pon., śr., pt.: 11-13; 16-18;
sob. 11-13
242993

CHOROBY SERCA I NACZYŃ, ŻYLAKI
Adiunkt Kliniki Kardiochirurgii Łódź Szpital im. Sterlinga
dr med.
MIROSŁAW BITNER
Specjalista Kardiochirurg
Tel. 602 125 000
PRZYJMUJE:
środy w godz 15⁰⁰-18⁰⁰
ŁOWICZ, os. Noakowskiego 3/39
ZAPISY: TEL. 536 896 766
244211

GABINET NEUROLOGICZNY
dr n. med.
EWA GUZOWSKA -BARTNIAK
specjalista neurolog
Łowicz, os. Kostka bl. 1
tel. 602-264-817
CZYNNY: śr. 16-17, sob. 11-12
244821

GABINET ORTOPEDYCZNY
Adel Elmgasbi
specjalista chirurg-ortopeda
▪ chirurgia urazowa
▪ choroby kręgosłupa
▪ choroba zwyrodnieniowa stawów
▪ paluchy koślawep (haluksy)
Głowno, ul. Targowa 78
tel. 42/719-19-94, 503-991-431
245463

REKLAMA

protetyka stomatologiczna
PROTEZY-NAPRAWY
Renata Wykrętowicz
Głowno tel. 607-371-781
246938

REHABILITACJA
mgr rehabilitacji ruchowej
JERZY SOBCZYŃSKI
▪ masaż leczniczy i relaksacyjny
▪ gimnastyka korekcyjna
▪ usprawnienie po udarze
▪ leczenie ostróg piętowych
(możliwy dojazd do klienta)
501-248-229, 42-719-19-78
233544

Ogłoszenia

▪ KUPUJESZ ▪ SPRZEDAJESZ ▪ SZUKASZ PRACY ▪ MIESZKANIA
Twoje ogłoszenie przeczytają w powiatach:

U NAS WARTO DAĆ OGŁOSZENIE

Każde ogłoszenie drobne zamieszczone do druku w Nowym Łowiczaninie oraz Wieściach z Głowna i Strykowa, ukaże się na terenie całego powiatu łowickiego, dużej części zgierskiego i kutnowskiego (Żychlin i okolice) oraz fragmentów gostynińskiego (Sanniki i okolice) i skierniewickiego (Bolimów i okolice)

samochodowe

kupno

■ **Auto-kasacja Subiekt, Nieborów 230, posiadająca koncesję na wydawanie zaświadczeń do Wydziału Komunikacji przyjmuje i płaci za pojazdy stare, rozbite, wyeksploatowane, www.sdpsubiekt.pl, tel. (46) 838-55-41, tel. kom. 507-141-870.**

■ Auta bezwypadkowe, tel. kom. 795-297-763.

■ **Auta kupię, gotówka, tel. kom. 533-193-743.**

■ Auta kupię, gotówka, tel. kom. 500-167-670.

■ **Auto skup, najlepsze ceny, tel. kom. 530-900-868.**

■ SKODA Fabia, tel. kom. 502-427-116.

■ Skup aut za gotówkę, tel. kom. 880-676-933.

■ Złomowanie Pojazdów. Chcesz legalnie zezłomować swój samochód? Zadzwoń do nas, płacimy za każdy pojazd, odbieramy własnym transportem w godz. 7:00-22:00, wydajemy zaświadczenia do wydziału komunikacji. Stacja Demontażu Pojazdów Rząśno, tel. 602-123-360.

sprzedaż

■ ALFA ROMEO 147, 2007 rok, tel. kom. 788-293-343.

■ AUDI 100 Quattro V6, 2.6 gaz, 1993 rok, stan bdb, tel. kom. 665-219-603.

■ AUDI A4, 1.9, 1996 rok, tel. kom. 787-269-118.

■ AUDI A4 Avant, 90 KM diesel, 1996 rok, tel. kom. 504-329-169.

■ AUDI A4 diesel, kombi, 2007 rok, bogate wyposażenie, tel. kom. 505-926-212.

■ BMW 330, 2004 rok, m-pakiet, tel. kom. 506-123-651.

■ BMW 525 TDS, kombi, 1999 rok, tel. kom. 608-309-301.

■ CITROËN Berlingo, 2.0 HDI, 2002 rok, tel. kom. 510-044-610.

■ CITROËN Berlingo, 1.4, gaz, 2000 rok, tel. kom. 508-184-066.

■ CITROËN C15, 1.9 diesel, 2002 rok, 170.000 km, dostawczy, tel. kom. 604-479-351.

■ CITROËN C3, 2003/2004, niebieski metalik, wspomaganie kierownicy, I właściciel, stan b. dobry, salon Polska, tel. kom. 606-242-154.

■ CITROËN Jumper, 2.5 TDI, 2001 rok, 3-osobowy, tel. kom. 661-937-398.

■ DACIA Logan MCV, 2011 rok, 20 tys. km, klimatyzacja, ASO PL, FVAT, tel. kom. 696-840-127.

■ DAEWOO Lanos, 1.6, sedan, 2001 rok, tel. kom. 600-394-592.

■ DAEWOO Lanos benzyn/gaz, 1999 rok, hak, tel. kom. 604-156-020.

■ DAEWOO Matiz benzyna/gaz, 2002 rok, czerwony, sekwencja, 4.900 zł, tel. kom. 606-934-668.

■ FIAT 126p, 2000 rok, tel. kom. 880-363-249.

■ FIAT 126p, 1998 rok, tel. kom. 691-645-784.

■ FIAT 126p, 1999 rok, stan dobry, tel. kom. 693-489-820.

■ FIAT Brava, 2000 rok, tel. kom. 605-684-574.

■ FIAT CC, 700, 1995 rok, tel. kom. 660-329-753.

■ FIAT CC, 1996 rok, tel. kom. 604-348-985.

■ FIAT Cinquecento, 900 gaz, tel. kom. 693-054-784.

■ FIAT Cinquecento, 900, 1994 rok, zadbany, dynamiczny, tel. kom. 793-219-080.

■ FIAT Grande Punto, 2006 rok, tel. kom. 788-293-343.

■ FIAT Punto, 2000 rok, tel. kom. 603-712-251.

■ FIAT Punto, 1.2, 2000 rok, tel. kom. 887-602-968.

■ FIAT Punto Evo, 2010 rok, tel. kom. 788-293-343.

■ FIAT Punto II gaz, 2000 rok, tel. kom. 603-872-897.

■ FIAT Punto II, 2000 rok, tel. kom. 660-541-172.

■ Fiat Punto II, 1.2, 2000 rok, 112.000 km, tel. kom. 663-801-451.

■ FIAT Punto II, 2004 rok, tel. kom. 788-293-343.

■ FIAT Punto II FL, 2005/2006 rok, , tel. kom. 667-113-929.

■ FIAT Punto II, 2001 rok, stan idealny, tel. kom. 606-819-096.

■ FIAT Punto II, 2000 rok, srebrny metalik, 5-drzwiowy, bogate wyposażenie, stan bdb, tel. kom. 606-330-976.

■ FIAT Seicento, 900, 1999 rok, 78.300 km, tel. kom. 781-838-672.

■ FIAT Seicento, 1.1 sporting, 2001 rok, 3.699 zł do negocjacji, stan dobry, tel. kom. 888-612-383.

■ FIAT Seicento, 0,9, 2001 rok, salon Polska, 3600 zł do uzgodnienia, tel. kom. 694-216-417.

■ FIAT Seicento, 1.1, 1999 rok, stan dobry, tel. kom. 600-678-427, 608-662-941.

■ FIAT Siena, 1.2, benzyna/gaz, 1999 rok, tel. kom. 600-970-598.

■ FIAT Siena, 1.2, 1999 rok, wspomaganie, tel. kom. 605-535-396.

■ FIAT Stilo, 1.9 JTD, 2007 rok, tel. kom. 788-293-343.

■ FIAT Uno, 2001 rok, tel. kom. 696-369-015.

■ FORD Escort, 1,3 benzyna, 1993 rok, zadbany, dynamiczny, sprawny, aktualne OC, 1400 zł, tel. kom. 666-186-160.

■ FORD Fiesta, 1996 rok, 5-drzwiowy, tel. kom. 604-529-656.

■ FORD Focus, 1.8, 2000 rok, tel. kom. 533-193-743.

■ FORD Focus, 2012 rok, tel. kom. 788-293-343.

■ FORD Fusion, 1.4 benzyna, 2003 rok, 93.000 km, dwie poduszki powietrzne, klimatyzacja, centralny zamek, ABS, tel. kom. 600-894-749, 608-719-385.

■ FORD Mondeo, 2.0 TDCI, 2003 rok, tel. kom. 664-006-089.

■ FORD Mondeo, 2.0 TDDI, MK3, 2001 rok, tel. kom. 795-000-406.

■ FORD Mondeo, 2.0 TDDI, 2000/2001 rok, bogate wyposażenie, tel. kom. 724-130-008.

■ FORD Transit, 1993 rok, tel. kom. 602-437-905.

■ FORD Transit, 2005 rok, tel. kom. 501-963-867.

■ HYUNDAI Akcent, 2.5, 1995 rok, idealny, tel. kom. 698-318-769.

■ LUBLIN III, 2002 rok, tel. kom. 603-103-174.

■ MATIZ, benzyna/gaz, 2002 rok, tel. kom. 600-970-598.

■ MAZDA 626, 6.000 zł, tel. kom. 512-083-869.

■ MERCEDES E 270, 2CDI, 2004 rok, srebrny metalik, bogate wyposażenie, (w rozliczeniu mogę przyjąć tańszy), 28.800 zł, tel. kom. 513-671-435.

■ MERCEDES E220, 1995 rok, tel. kom. 604-529-656.

■ MERCEDES Smart, 1999 rok, tel. kom. 888-355-898.

■ MERCEDES Vito, 1997 rok, stan bdb, 7.500 zł, tel. kom. 660-433-377.

■ OPEL Astra, 1.7 diesel, hatchback, 1996 rok, tel. kom. 693-943-718.

■ OPEL Astra II, Enjoy, benzyna/gaz, 2003 rok, tel. kom. 692-749-175.

■ OPEL Astra II, 1.4, kombi, 2006 rok, 12.500 zł, tel. kom. 511-146-431.

■ OPEL Astra II, 2.0 DTI, hatchback, 1998 rok, 7.000 ł do negocjacji, tel. kom. 506-188-527.

■ OPEL Astra II, 2.0 DTL, 1999 rok, hatchback, klimatyzacja, cena do uzgodnienia, tel. kom. 513-671-435.

■ OPEL Astra II, 2.0 DTL, 2000 rok, kombi, bogate wyposażenie, w rozliczeniu mogę przyjąć mniejszy, tel. (46) 831-02-44, tel. kom. 505-990-112.

■ OPEL Astra I, 1.4, 1999 rok, wspomaganie, tel. kom. 600-970-598.

■ Opel Astra kombi, 1,7 TD, 1997 rok, tel. kom. 662-599-499.

■ OPEL Astra, 1.4 benzyna/gaz, 1996 rok, biały, 2.100 zł, tel. kom. 697-195-948.

■ OPEL Corsa C, 1.0 12V, 2005 rok, 135.000 km, bordowy, 5-drzwi, cały w oryginale, tel. kom. 513-671-435.

■ OPEL Corsa C, 1.2 , 2003 rok, granatowy, cena konkurencyjna, tel. kom. 604-706-309.

■ OPEL Corsa, gaz, 1998 rok, wspomaganie, tel. kom. 509-443-110.

■ OPEL Corsa, 1.4 benzyna/gaz, 1997 rok, wspomaganie, szyberdach, ABS, 2 poduszki powietrzne, tel. kom. 517-719-072.

■ OPEL Meriva, 1.7 CDTI, 2004 rok, srebrny, tel. kom. 664-929-142.

■ OPEL Omega, 2.5 benzyna/gaz, kombi, 1999 rok, tel. kom. 697-366-263.

■ OPEL Vectra Diesel, 1998 rok, tel. kom. 698-317-876.

■ OPEL Vectra diesel, 2000 rok, tel. kom. 669-962-693.

■ OPEL Vectra, 1999 rok, 5.900 zł do negocjacji, tel. kom. 512-667-593.

■ OPEL Vectra, 2.0 diesel, 2000 rok, stan dobry, tel. kom. 604-607-061.

■ PEUGEOT 2006, 1.4 HDI, 2002 rok, tel. kom. 788-293-343.

■ PEUGEOT 205, 1993 rok, tel. kom. 889-220-359.

■ PEUGEOT 206, 1.4 TDI, 2006 rok, tel. kom. 500-791-512.

■ PEUGEOT 206, 1.4 benzyna, 2002 rok, 98.000 km, tel. kom. 503-052-938.

■ PEUGEOT 207 HDI, 2008 rok, tel. kom. 788-293-343.

■ PEUGEOT 3008, 2010 rok, tel. kom. 788-293-343.

■ PEUGEOT 307, HDI, 2001 rok, tel. kom. 669-037-436.

■ PEUGEOT 307, kombi, 2003 rok, tel. kom. 788-293-343.

■ PEUGEOT Partner, 1.1, benzyna/gaz, 1996 rok, tel. kom. 660-708-615.

■ PEUGEOT Partner diesel, 2000 rok, 5.300 zł, tel. kom. 695-197-672.

■ POLONEZ Truck benzyna/gaz, 1999 rok, długość paki 2,5 m, tel. kom. 697-366-263.

■ RENAULT Clio 3, 1.6 16V, extreme, automat, full opcja, tel. kom. 601-593-171.

■ RENAULT Laguna II, 2.2 DCI, 2003 rok, srebrny metalik, 150 KM, bogato wyposażony, w rozliczeniu przyjmę tańszy, skrzynia VI, 9.800 zł, tel. kom. 604-706-309.

■ RENAULT Laguna, 1.8 gaz, 1994 rok, 4.500 zł, tel. kom. 664-171-783.

■ RENAULT Master, 2003 rok, Max wysoki, Max długi, winda 500 kg z dozorami, tel. kom. 604-529-656.

■ RENAULT Megane, 1.9 DCI, 2003 rok, tel. kom. 600-233-161.

■ RENAULT Scenic, 1.9 DCI , 2002 rok, bogato wyposażony (możliwość zamiany na tańszy), 9.600 zł, tel. kom. 604-706-309.

■ RENAULT Thalia, benzyna/gaz, 2002 rok, 153.0000 km, wyposażenie, tel. kom. 792-180-011.

■ RENAULT Trafik, 2008 rok, tel. kom. 502-240-358.

■ SEAT Alhambra, 2001 rok, minivan, 7-osobowy, tel. kom. 501-541-260.

■ SEAT Ibiza, 1.4, 1999 rok, I właściciel, wspomaganie, tel. kom. 605-535-396.

■ SEAT Leon, 1.4 benzyna/gaz, 2002 rok, tel. kom. 698-720-150.

■ SEAT Leon, 1.9, Top Sport 150 KM, 2003 rok, tel. kom. 797-574-619.

■ SKODA Felicia, 1.6, 1999/2000 rok, tel. kom. 600-970-598.

■ SKODA Felicia, 1.3 MPI, 1998 rok, 57.000 km, I właściciel, tel. kom. 502-507-768.

■ SKODA Octavia II, 1.9 TDI, 2007 rok, bogate wyposażenie, tel. kom. 793-186-378.

■ SKODA Octavia gaz, 2000 rok, garażowana, stan bdb, tel. kom. 502-355-889.

■ TOYOTA Corolla, 1.4, 2005 rok, srebrna, tel. (46) 974-64-14.

■ TOYOTA Corolla, 2006 rok, tel. kom. 788-293-343.

■ TOYOTA Yaris, 1.0, 2006 rok, 26.000 km, tel. kom. 507-789-630.

■ TOYOTA Yaris, 1.3, 2000 rok, stan idealny, tel. kom. 606-819-096.

■ VW Garbus, 1972 rok, tel. kom. 604-529-656.

■ VW Golf, 1.6 benzyna, 1998 rok, tel. kom. 603-430-992.

■ VW Golf, 1.6, gaz, 1997 rok, tel. kom. 508-184-066.

■ VW Golf, 1.9 TD, 1996 rok, tel. kom. 511-381-992.

■ VW Golf, 1.4, gaz, 1997 rok, tel. kom. 511-381-992.

■ VW Golf III, 1.9 diesel, 1994 rok, tel. kom. 726-116-136.

■ VW Golf IV, 1.9 TDI 110 KM, polecam, tel. kom. 605-302-353.

■ VW Golf Plus, 2005 rok, tel. kom. 888-355-898.

■ VW Golf, 2.0 TDI, 2007 rok, 5-drzwi; Renault Megane 1.4 2002 rok, salon Polska, sprzedam lub zamienię, tel. kom. 603-588-228.

■ VW LT-35 Bus, 2.5, TDI, 2001 rok, biały, 110 KM, FVAT, 3-osobowy, średni, tel. kom. 667-187-902.

■ VW Multivan T5, 2003 rok, 170 KM, bogate wyposażenie, tel. kom. 608-420-169.

■ VW Passat, gaz, 1992 rok, tel. kom. 781-023-652.

■ VW Passat, kombi, 2011 rok, tel. kom. 788-293-343.

■ VW Passat B5, 1.9 130 KM, kombi, 2005 rok, tel. kom. 608-475-473.

■ VW Passat, 1.6 benzyna/gaz, 1997 rok, niebieski, stan bdb, 9.000 zł, tel. kom. 784-464-959.

■ VW Passat, 1.6, 1997 rok, bogate wyposażenie, tel. kom. 502-507-768.

■ VW Polo, 1.4 TDI, 2001 rok, tel. kom. 889-907-194.

■ VW Sharan, 1.9 TDI 110 KM, 1997 rok, I właściciel, bezwypadkowy, garażowany, pełna elektryka, tel. kom. 696-244-974.

■ VW Transporter T4, 2.0 benzyna, 9-osobowy, hak, tel. kom. 503-324-671.

■ ŻUK D, 1993 rok, tel. kom. 660-516-512.

inne

■ Opony i felgi z Niemiec - największy skład w rejonie, śruby, nakrętki, dystanse, prostowanie i odnawianie felg, geometria i auto-klima, Bratoszewice ul. Łódzka 28, www.opony-gaweda.pl, tel. (42) 719-63-08, 505-151-701.

■ **Opony używane, tel. kom. 602-133-182.**

■ **Pomoc drogowa, tel. kom. 608-532-321.**

■ Części samochodowe, używane, Stacja Demontażu Pojazdów Rząśno 13, tel. kom. 664-006-089.

■ Auto-Komis: wyjazdy po samochody, samochody na indywidualne zamówienie z Niemiec, Belgii, Holandii, Francji. Załatwiamy formalności. Sprzedaż samochodów za gotówkę, tel. kom. 609-046-805.

■ Sprzedam koła zimowe do Zafiry, tel. kom. 668-162-199.

■ Przyczepa 2-osiowa, hamulec najazdowy, tel. kom. 785-405-552.

■ Kupię opony do Żuka, Syrenki, tel. kom. 607-809-288.

motorowe

sprzedaż

■ Motor Honda Shadow VT, 1100 sabre, tel. kom. 669-622-739.

■ Honda CBF 1000, 2007 rok, stan perfekcyjny, 19.800 zł, tel. kom. 794-417-114.

PUNKTY PRZYJMOWANIA OGŁOSZEŃ DROBNYCH DO „NŁ": BIURO OGŁOSZEŃ ŁOWICZ, UL. PIJARSKA 3A; **BEDNARY**, SKLEP P. PAPIERNIK 24A; **BIELAWY**, UL. PARZEW, SKLEP „BUDOMIX" P. FRĄCZAK; **BOBROWNIKI 27**, SKLEP P. PACLER; **BOLIMÓW**, UL. RYNEK KOŚCIUSZKI 17, SKLEP „EWA", P.PAPIERNIK; **DOMANIEWICE**, UL. GŁÓWNA 26, SKLEP P. JAKUBIAK; **GĄGOLIN POŁUDNIOWY**, SKLEP „KOS"; **HUMIN 1A**, SKLEP P. GREFKOWICZ; IŁÓW: PL. RYNEK STAROMIEJSKI 2A; SKLEP P. PAPIEROWSKIEGO; **KIERNOZIA**, RYNEK KOPERNIKA, KIOSK P. WESOŁOWSKIEJ; **KOCIERZEW PŁN.**, SKLEP P. DRAGAŃSKIEJ; **KRĘPA 155**, SKLEP P. MARCZAKA; **KURABKA 17A**, SKLEP P. TOPOLSKIEJ; **ŁOWICZ**, OS. BRATKOWICE, KIOSK LOTTO; **ŁYSZKOWICE**, SKLEP „DUET", UL. GMINNA 6; **NIEBORÓW**, AL. LEGINÓW POLSKICH 18, SKLEP P. FIGATA; **NOWA SUCHA 22**, SKLEP P. SIEWIERY; **OSTRÓW 20**, SKLEP P. BEJDY; **OSMOLIN**, UL. RYNEK 2, SKLEP P. SERWACH; **PARMA 57,** SKLEP P. GAJA; **SANNIKI**, UL. WARSZAWSKA 183, SKLEP P. OLKOWICZ; **SOBOTA**, PL. ZAWISZY CZARNEGO 12, SKLEP P. BIŃCZAK; **SOKOŁÓW 19**, SKLEP P. GŁOWACKIEGO; **STACHLEW 113A**, SKLEP P. WIERZBICKIEJ; **ŚLESZYN,** UL. GÓRNA 5, SKLEP P. MĄCZYŃSKIEJ; **WALISZEW STARY 19,** SKLEP P. PABIJAŃCZYK; **ZABOSTÓW DUŻY 51**, SKLEP P. SZALENIEC; **ZAWADY 67**, SKLEP P. SOKALSKIEJ; **ZŁAKÓW BOROWY 139A**, SKLEP P. PIECKI.

PUNKTY PRZYJMOWANIA OGŁOSZEŃ DROBNYCH DO „WIEŚCI": **BIURO OGŁOSZEŃ GŁOWNO**, UL. ŁOWICKA 40; UL. KOPERNIKA 23, KIOSK ŻERKOWSKA MARZENA; **DMOSIN 1**, BOŻENA KRZESZEWSKA, PIEKARNIA: **STRYKÓW**: SKLEP Z ART. SPOŻYWCZO-PRZEMYSŁOWYMI, STARY RYNEK; SKLEP ZOSIA, UL. TARGOWA 25/27.

PUNKTY PRZYJMOWANIA OGŁOSZEŃ DROBNYCH DO „NŁ DLA ŻYCHLINA, OPOROWA, BEDLNA I PACYNY": BEDLNO 28, SKLEP MINI-MAG; **DOBRZELIN**, UL. WŁ. JAGIEŁŁY, SKLEP MAGDA; **GRABÓW**, UL. DWORCOWA 129; **PACYNA**, UL. TOWAROWA 4, SKLEP DURKA MAGDALENA; **PLECKA DĄBROWA**, SKLEP MONIKA; **SZEWCE OWSIANE**, SKLEP MAR-MON; **ŚLESZYN,** UL. GÓRNA 5, SKLEP P. MĄCZYŃSKIEJ; **ŻYCHLIN**, UL. ŁĄKOWA 9A, SKLEP MAGDA; UL. NARUTOWICZA 85F, SKLEP MAGDA; UL. 29 LISTOPADA 25-26, SKLEP ELEMIS.

■ Komar Kadet, bez dok, tel. kom. 721-152-385.

■ Aprilia RS-50, 2000 rok, tel. kom. 663-065-575.

■ Sprzedam Quada 110, tel. kom. 508-194-191.

■ Simson SR50, 1989 rok, stan idealny, 1.600 zł do negocjacji, tel. kom. 667-826-226.

■ Sprzedam motorower Piaggio, tel. kom. 791-900-577.

■ Sprzedam Simsona Enduro S51, tel. kom. 783-132-092.

■ Sprzedam WSK 125 w całości lub na części, tel. kom. 724-695-653.

■ Sprzedam Yamaha XJ600, tel. kom. 785-748-862.

■ Sprzedam Suzuki GSX500, 1984 rok, tanio, tel. kom. 695-195-013.

■ Skuter Magnus, 2008 rok, tel. kom. 696-526-474.

inne

■ Naprawa skuterów, silników 2 i 4-suwowych, tel. kom. 731-133-118.

garaże

kupno

■ Kupię garaż, os. Reymonta, Łowicz, tel. kom. 604-912-351.

■ Kupię garaż na os. Dąbrowskiego, tel. kom. 696-281-790.

sprzedaż

■ Garaż za Intermarche, tel. kom. 604-676-613.

wynajem

■ Garaż do wynajęcia, Bratkowice, tel. kom. 500-075-420, wieczorem.

■ Garaż, tel. kom. 692-101-989.

■ Garaż murowany przy ul. Nieborowskiej, Łowicz, tel. kom. 698-522-912.

nieruchomości

kupno

■ Kupię działkę rolną, ok. 3 ha, tel. kom. 601-987-282.

■ Kupię ziemię, około 3 ha, przy drodze Łowicz-Kiernozia (nr drogi 584), tel. kom. 504-352-764.

■ Działka budowlana, okolice Nagawki, Grodzisk, Janów, tel. kom. 502-659-506.

■ Kupię bloki zadłużone, działkę, ziemię, tel. kom. 607-809-288.

sprzedaż

■ Działki budowlane, Nieborów, tel. kom. 694-471-236.

■ Sprzedam działki budowlane w Głownie, tel. kom. 606-414-222.

■ Sprzedam mieszkanie na parterze 36,6 mkw. w Łowiczu, tel. kom. 666-342-501.

■ Marianów, 6.000 mkw. +dom 90 mkw., tel. kom. 792-245-010.

■ Działka 4.000 mkw., szer. 14,5, obręb Korabka, tel. kom. 601-214-404.

■ Dom piętrowy, budynek gospodarczo-mieszkalny dwudziestoletni, działka 1405 mkw, Głowno, tel. kom. 607-677-869.

■ Pół bliźniaka, Łowicz, tel. kom. 604-189-085.

■ Sprzedam mieszkanie w Głownie, ul. Swoboda os. Pod Kurantem, tel. kom. 690-977-343.

■ Działka 3.700 mkw., nad Rawką, Kęszyce Wieś, tel. kom. 600-837-162.

■ Dom piętrowy, działka 540 mkw., media, Łowicz, ul. Kaliska, tel. kom. 608-572-855.

■ Dwie działki rolno-budowlane, 1300 mkw., 9300 mkw, Placencja, tanio, tel. kom. 606-889-643.

■ Działka leśna z prawem do zabudowy, okolice Łowicza, tel. kom. 606-370-704.

■ Działka budowlana, Julianów, k./Nieborowa, tel. kom. 661-333-735.

■ Sprzedam łąkę 0,72 ha, tel. kom. 665-373-909.

■ Mieszkanie, 39 mkw., parter, Tkaczew, tel. kom. 603-653-012.

■ M-5 po remoncie, IV piętro, Starzyńskiego, tel. kom. 791-101-031.

■ Działka budowlano-rolna, 0,55 ha, 29 m szer., Niedźwiada, tel. kom. 536-838-388.

■ Sprzedam dom w Łyszkowicach, działka 900 mkw., 160.000 zł, do negocjacji, tel. kom. 880-307-100.

■ Sprzedam przytulne mieszkanie, na parterze, 48 mkw. (w cenie zabudowa kuchenna i dwie szafy wnękowe), tel. kom. 605-659-207.

■ Działki budowlane, uzbrojone: 1.400 mkw., 1.000 mkw., 990 mkw., tel. kom. 606-949-637, Otolice.

■ Działka budowlana, 1800 mkw., Wrzeczko k./Łyszkowic, tel. kom. 602-807-308.

■ Bratkowice, 60 mkw., II piętro, 3 pokoje, tel. kom. 509-365-800.

■ M-3, 36 mkw., c.o., os. Sikorskiego, Głowno, tel. kom. 502-607-295.

■ Działki budowlane, Nieborów, tel. kom. 731-253-556, po 16.

■ Dom, Gaj, sprzedam lub zamienię na bloki, tel. kom. 603-980-206.

■ Dom w Głownie, tel. kom. 518-615-518.

■ Sprzedam mieszkanie 60 mkw., Głowno, Sikorskiego, tel. kom. 502-676-453, 509-171-333.

■ Działka budowlana 3.348 mkw. 2,40 ha ziemi blisko Bzury, Bednary, tel. (46) 838-62-02.

■ Dom 70 mkw., z budynkiem gospodarczym, Łowicz, 280.000 zł, tel. kom. 503-105-495.

■ Dom 178 mkw., os. Bełchów, tel. kom. 604-265-776.

■ Sprzedam działkę 1,60 ha w Mysłakowie z dostępem do drogi krajowej nr 70, na odcinku Nieborów-Arkadia, tel. kom. 663-292-832.

■ Działka budowlana 5.100 mkw., Zielkowice, tel. kom. 795-410-608.

■ Działka budowlano-leśna, 1.900 mkw., Nieborów. Dojazd, asfalt, media, tel. kom. 601-310-375.

■ Super oferta! Sprzedam dom pod Łowiczem z 15-letnim ogrodem i stawem rybnym w cenie. Dzwoń!, tel. kom. 605-914-001, 515-105-311.

■ Dwupoziomowe mieszkanie, powierzchnia 114 mkw., w centrum Łowicza, tel. kom. 604-935-642.

■ Sprzedam dom parterowy, letniak, dwa garaże, działka 5.070 mkw., w Łowiczu, tel. kom. 883-699-727, 792-015-740.

■ Działki: 3.100 i 3.400 mkw., Bielawy, tel. kom. 664-041-140.

■ Sprzedam lub wynajmę budynek z wagą samochodową 20 ton pod usługi-handel, media, Stryków, tel. kom. 506-482-097.

■ M-3, Dąbrowskiego, 49 mkw., cegła, parter, 200.000 zł, tel. kom. 791-062-292.

■ Dom 140 mkw, z działką, Strzelcew 40i, tel. kom. 505-863-820, 665-655-695.

■ Sprzedam atrakcyjne działki, 707 mkw., Pilaszków, Otolice, przy trasie Łęczyckiej, tel. kom. 607-032-462.

■ Sprzedam działkę budowlaną, os. Górki, tel. kom. 513-096-315.

■ Sprzedam lub wynajmę mieszkanie w Borowie, 48 mkw., tel. kom. 721-578-007.

■ Dom nowy, okolice Łowicza lub zamienię na bloki, tel. kom. 539-415-178.

■ Mieszkanie 58 mkw., II piętro, Starzyńskiego, tel. kom. 723-482-428.

■ Mieszkanie 51 mkw., os. Kostka, tel. kom. 506-170-530.

■ Działki budowlane: 850-1800 mkw., dojazd do autostrady 3,5 km, Bełchów os, tel. kom. 668-852-466.

■ Mieszkanie ok. 50 mkw., parter, cegła, 2-pokojowe, kuchnia, łazienka, weranda, po remoncie + garaż itp., wszystkie media, tel. kom. 699-956-300.

■ Działka w Łyszkowicach i Bobrowie, tel. kom. 504-039-665.

■ Działka 489 mkw., Łowicz, Magnoliowa, tel. (46) 838-95-01.

■ Dom 60 mkw. na wsi, tel. kom. 500-791-512.

■ Sprzedam lub wynajmę sklep na Czajkach, tel. kom. 606-489-004.

■ Mieszkanie 72 mkw., Bratkowice, po remoncie, wysoki standard, urządzona kuchnia, tel. kom. 606-633-490, po 18.

■ Sprzedam mieszkanie 75 mkw. w atrakcyjnej lokalizacji, tel. kom. 661-987-500.

■ Dom 80 mkw., tel. kom. 515-857-498.

■ Działka budowlana w Otolicach, 1.500 mkw., tel. kom. 602-261-185.

■ Działka 3.000 mkw., ogrodzona, nadająca się na działalność gospodarczą, wraz z zabudowaniami, tel. kom. 608-847-152.

■ Pilnie: 61 mkw., 3-pokojowe, Bratkowice, cegła, II piętro, tel. kom. 725-252-976.

■ Siedlisko 1,5 ha, dostęp do rzeki, media, domek do remontu 20 zł/m2, tel. kom. 505-212-286.

■ Mieszkanie 2-pokojowe, 45,67 mkw., Broniewskiego, tel. kom. 691-033-690.

■ Mieszkanie 2-pokojowe, parter, os. Kostka, bez balkonu, niski czynsz, tel. kom. 502-134-204.

■ Działka 368 mkw., wszystkie media, 2 budynki razem 110 mkw., Cichorajka, tel. kom. 668-479-964.

■ Mieszkanie 25,22 mkw., I piętro, os. Tkaczew, tel. kom. 604-239-897, po 16:00.

■ Dom + ziemia 1,8 ha, Czatolin (1,5 km od zjazdu z autostrady A2), tel. kom. 696-691-596.

■ Sprzedam 1,5 ha Placencja pod Łowiczem 12 zł/mkw., tel. kom. 0660-485-295.

■ Działka budowlana, ziemia, las, Wrzeczko Borowiny, 2.5 h, tel. kom. 602-103-367.

■ Działka leśna przy drodze asfaltowej, możliwość zabudowy, tel. kom. 601-962-832.

■ Mieszkanie 60 mkw., Bratkowice, IV piętro środkowe, po remoncie, tel. kom. 696-957-700.

■ Mieszkanie w Zduńskiej Dąbrowie, 50 mkw., z garażem, stan bdb, tel. kom. 603-225-128.

■ Działki budowlane, Otolice 29-Marczew, tel. kom. 600-476-446.

■ Sprzedam mieszkanie 31,5 mkw., 2-pokojowe, w nowym bloku z cegły, miejsce, parkingowe, bezczynszowe, tel. kom. 727-358-144.

■ Sprzedam dom z działką (możliwość otwarcia działalności gospodarczej), 1.000 mkw., centrum Bielawy, tel. kom. 693-830-177.

■ Sprzedam dom + budynki gospodarcze na wsi, gm. Kiernozia, tel. (46) 838-38-28, tel. kom. 601-543-623, po 16.

■ Sprzedam nowy domek na działkę, tel. kom. 607-701-177.

■ Działka rolno-budowlana, Błota Krępskie, tel. kom. 668-137-131.

■ Oddam w dzierżawę 9 ha, gm. Kocierzew, tel. kom. 795-285-136.

■ Budynek mieszkalny i gospodarczy, ziemia 30 arów, tel. kom. 727-639-369.

■ Ziemia 1,25 ha i 0,90 ha, Polesie, tel. kom. 600-648-645.

■ Mieszkanie, 47 mkw., parter, os. Kostka, tel. kom. 661-800-516, 661-669-130.

■ Działka budowlano-usługowa1000 mkw., albo więcej, Łowicz, Klickiego 42, tel. kom. 502-163-313.

■ Działka budowlana, 1.028 mkw., Bednary, tel. kom. 881-087-816.

■ Dwupokojowe, 52 mkw., sprzedam lub zamienię na kawalerkę, tel. kom. 880-141-984.

■ Działki budowlane w Strzelcewie, tel. kom. 797-439-346.

■ Mieszkanie 67,5 mkw., Łowicz, ul. Tkaczew 4/6 m. 4, tel. kom. 608-677-348.

■ Działka rolna o pow. 2,72 ha, Dębsk Nowy, gm. Nowa Sucha, tel. kom. 604-147-949.

■ M-3, 38 mkw., parter, Głowno, os. Sikorskiego, bl. 2, tel. kom. 512-335-343.

■ Pół bliźniaka w Łowiczu, niedaleko stacji PKP, tel. kom. 727-491-674, 605-332-560.

■ Mieszkanie 63 mkw., III piętro, os. Bratkowice, tel. kom. 883-202-119.

■ Sprzedam mieszkanie 25 mkw., tel. kom. 602-646-068.

■ Dom, działka 4900 mkw., Łowicz, tel. kom. 880-651-700.

■ Działka, 3.336 mkw., Strzelcew, koniec Armii Krajowej, tel. kom. 721-152-385.

■ Mieszkanie 33 mkw., os. Starzyńskiego, tel. kom. 698-821-921.

■ Sprzedam mieszkanie Głowno, os. Kopernika 48 mkw., 3-pokojowe, kuchnia, parter, tel. kom. 502-213-373.

■ Działka siedliskowa, tel. kom. 661-333-735.

■ Sprzedam 3,700 ha, gmina Stryków, tel. kom. 515-985-655.

■ Sprzedam dom piętrowy i budynki gospodarcze z ziemią, tel. kom. 661-894-028, Bąków Górny.

■ Atrakcyjna działka 9.500 mkw., tel. kom. 790-554-665.

■ Sprzedam lub wynajmę mieszkanie, os. Kostka, tel. kom. 730-740-981.

■ Sprzedam działkę w Mysłakowie, tel. kom. 793-640-112.

■ Sprzedam działkę budowlaną, 2.000 mkw., szer. 20 m, przy drodze, tel. kom. 721-610-751.

■ Mieszkanie, 2-pokojowe, 35 mkw., III piętro, os. Reymonta, tel. kom. 692-673-162.

■ Sprzedam M-4, 60 mkw., tel. kom. 609-688-542.

■ Ziemia 1,20 ha, okolice Łowicza, Świeryż II, tel. kom. 509-449-113.

■ Działka 48 arów w Osinach, zabudowana oraz ogrodzona oraz działka 7 arów w Kiernozi, tel. kom. 512-179-465.

■ Dom na wsi, tel. kom. 506-034-344, po 16.

■ Działka rolna, 2,07 ha, w tym 3.000 mkw. budowlana, 2 km od Łowicza, tel. kom. 601-385-520.

■ Sprzedam 2 działki budowlane po 3.000 mkw., 30 zł/m, Skaratki Pod Las, tel. kom. 667-539-954.

■ Sprzedam lub zamienię M-6, tel. kom. 788-909-574, 609-160-511.

■ Sprzedam gospodarstwo rolne o powierzchni 15 hektarów, budynki nowe, klasa ziemi 2 i 3, tel. kom. 606-832-112.

■ Sprzedam ziemię 2,27 ha, Wola Stępowska, tel. kom. 606-188-034.

■ Sprzedam działkę w Łyszkowicach (1274 m) - zabudowa jednorodzinna z usługami, media, tel. kom. 792-510-054.

■ Pilnie sprzedam działkę budowlaną - 1693 m, okolice Bratoszewic, ciekawa okolica, dobry dojazd, media, tel. kom. 600-068-542.

■ Stryków, centrum, 900 mkw., + dom do remontu lub rozbiórki, tel. kom. 535-557-320.

■ Sprzedam mieszkanie 60 mkw., z garażem, os. Bratkowice, I piętro, blok ocieplony, tel. kom. 608-888-504.

■ Dom z budynkami gospodarczymi 0,36 ha, tel. kom. 662-171-123.

■ Sprzedam mieszkanie 38 mkw., 2-pokojowe, os. Noakowskiego, parter, tel. kom. 785-034-207, po 18.

■ Dom z działką 6.300 mkw., na wsi, tel. kom. 604-781-866.

■ Mieszkanie 3-pokojowe, os. Kostka, tel. kom. 600-248-791, 668-599-646.

■ Tanio - dom w centrum Łowicza z lokalem handlowym, tel. kom. 660-851-621.

wynajem

■ Kwatery tanio, Łowicz, tel. kom. 606-884-162.

■ Lokal 160 mkw., Przyrynek, tel. kom. 601-345-299.

■ Łódź, mieszkanie 36 mkw. do wynajęcia, tel. kom. 698-625-915.

■ Wynajmę mieszkanie 4-pokojowe, centrum; atrakcyjna cena, tel. kom. 697-689-835, po 16:00.

■ Lokale 110, 230 mkw. i mniejsze w centrum, Krakowska, tel. kom. 692-725-590.

■ Do wynajęcia lokal, w pawilonie: róg Warszawskiej, Dworcowej, Łowicz, tel. (46) 837-42-46, tel. kom. 605-578-502.

■ Wynajmę lokal handlowo-usługowy 308 mkw., przy sklepie meblowym, w Łowiczu, tel. kom. 603-993-065.

■ Do wynajęcia lokal 35 mkw., atrakcyjny punkt, Łowicz, tel. kom. 600-415-454.

■ Tanio, lokal do wynajęcia, 20 mkw., ul. Zduńska, tel. kom. 731-945-554.

■ Sprzedam ziemię 7,20 ha, Żychlin, Głowackiego 15, tel. (24) 285-30-75, tel. kom. 729-674-534.

■ Kwatery, Głowno, tel. (46) 874-64-68.

■ Lokal użytkowy o pow. 70 mkw., w centrum, tel. kom. 604-935-642.

■ Wynajmę halę przy trasie A2, tanio, tel. kom. 607-168-196.

■ Wynajmę dużą kawalerkę, Warszawa Mokotów, tel. kom. 608-114-373.

■ Wynajmę tanio w domu: 2 pokoje, kuchnię, łazienkę, tel. kom. 794-198-458.

■ Do wynajęcia lokal handlowy, 80 mkw., centrum Łowicza (Zduńska), tel. kom. 602-796-339.

■ Do wynajęcia lub sprzedam kawalerkę na Bratkowicach, tel. kom. 502-725-524.

■ Do wynajęcia dom w Głownie (2 pokoje, kuchnia, łazienka), tel. kom. 668-176-985.

■ Wezmę w dzierżawę grunty orne, gmina Stryków, tel. kom. 603-711-760.

■ Mieszkanie do wynajęcia, os. Noakowskiego, tel. kom. 698-728-146.

■ Kawalerka, tel. kom. 692-101-989.

■ Wynajmę mieszkanie, os. Starzyńskiego, tel. kom. 692-925-222.

■ Do wynajęcia lokal w centrum Głowna, tel. kom. 503-445-077.

■ Do wynajęcia mieszkanie 2 pokoje z wyposażoną kuchnią, centralne ogrzewanie, os. Sikorskiego, tel. kom. 507-892-390.

■ Lokal do wynajęcia 25 mkw., na działalność gospodarczą, przy ul. Sikorskiego w Głownie, tel. kom. 504-178-884.

■ Do wynajęcia pokój dla 1-2 uczennic, tel. kom. 693-543-658.

REKLAMA

DO WYNAJĘCIA od 1.11.2013 r.
STRYKÓW - 2.500 mkw. POWIERZCHNIA PRODUKCYJNA lub MAGAZYNOWA
tel. kom. 601-304-493 | e-mail: phw@uniglob.pl
248376

KANCELARIA NIERUCHOMOŚCI „Posesja"
Łowicz, ul. Warszawska 89
Skierniewice, ul. Reymonta 29
POLECA NA SPRZEDAŻ:
• interesujący dom w stylu feng shui, Łowicz ul.Długa
• solidny dom, Łowicz ul.Chmielińskiej
• zmodernizowany wygodny dom, Łowicz ul.Zaciszna
• willa podmiejska wśród pięknego ogrodu, Sochaczew
tel. 601-575-188, 603-772-771
www.posesjalowicz.otodom.pl
248140

WÓJT GMINY ZDUNY INFORMUJE

że na tablicy ogłoszeń w siedzibie Urzędu Gminy Zduny został podany do publicznej wiadomości do dnia 2 września 2013 roku

WYKAZ CZĘŚCI NIERUCHOMOŚCI ozn. nr ew. 440 o pow. 0,65 ha położonej w Urzeczu, PRZEZNACZONEJ DO DZIERŻAWY NA OKRES 3 LAT.

Bliższych informacji udziela pracownik na stanowisku ds. Gospodarki Nieruchomościami w Urzędzie Gminy Zduny (pokój nr 7) lub tel. (46) 838-75-78.

249215

Sokół 1000
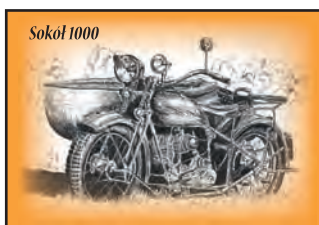
Wszystkich miłośników historii motoryzacji zapraszamy na wystawę zabytkowych pojazdów
czynną: wtorek - niedziela w godz. 10.00 - 18.00
w Ośrodku Stacja Nieborów (dawny Camping 77)
Na miejscu oferujemy smaczne przekąski, pyszną kawę oraz napoje, lody i piwo. tel. 501-945-960 GPS: 52.063276N, 20.064939E
247144

Konstal PRODUCENT
GARAŻE Blaszane
BRAMY Garażowe
KOJCE dla Psów
NAJNIŻSZE CENY
RÓŻNE WYMIARY RATY
TRANSPORT I MONTAŻ
GRATIS CAŁY KRAJ

www.konstal-garaze.pl 509-574-644 505-526-036
24-368-32-17 46-880-50-31 44-738-02-06
245459

AUTO NAPRAWA
✓rozrządy
✓zawieszenia
✓diagnostyka komputerowa
✓spawanie układów wydechowych
dla nowych klientów RABAT -20%
Łowicz, ul. Chełmońskiego 5, tel. 663-319-137
248719

■ Wynajmę mieszkanie po generalnym remoncie, os. Noakowskiego, dwa pokoje z kuchnią, 46 mkw., tel. kom. 721-600-432.

■ Wynajmę pokój w centrum Łodzi, tel. kom. 602-437-905.

■ Do wynajęcia M-3 na Sikorskiego, tel. kom. 502-326-254.

■ Wynajmę mieszkanie 2-pokojowe w Łodzi, okolice Spornej, blisko Wydziału Prawa, tel. kom. 606-712-892.

■ Do wynajęcia mieszkanie 2-pokojowe, umeblowane; Górki, tel. (46) 837-11-09.

■ **Wynajmę domek w Łowiczu, tel. kom. 880-014-736.**

■ Wynajmę mieszkanie 33 mkw., w nowym bloku z windą, centrum Łowicza, tel. kom. 602-743-012.

■ Do wynajęcia kawalerka Głowno, Swoboda, tel. kom. 506-459-515, 515-384-523.

■ Wynajmę mieszkanie 2-pokojowe, umeblowane, tel. kom. 796-836-971.

■ Wynajmę lokal użytkowy, 50 mkw., Łowicz, ul. Zduńska, tel. kom. 607-442-383, 660-230-318.

■ Do wynajęcia mieszkanie 32 mkw., os. Starzyńskiego, tel. kom. 602-590-425.

■ Wynajmę domek 2-pokojowy, kuchnia, łazienka, Łowicz, tel. kom. 791-096-559.

■ Lokal w centrum Łowicza, tel. kom. 665-464-794.

■ Wynajmę mieszkanie 40 mkw., niepalącemu małżeństwu, Łowicz, tel. kom. 604-362-195.

■ Wynajmę mieszkanie, os. Dąbrowskiego blok 16, tel. kom. 661-987-500.

■ Wynajmę lokal, I piętro, ul. Krakowska, nad apteką, tel. kom. 607-809-288.

■ **Przyjmę w dzierżawę grunty orne, tel. kom. 697-688-625.**

■ Kawalerka urządzona, na parterze, os. Kopernika, Głowno, cena 500 zł + opłaty, tel. kom. 511-740-483.

■ **Wynajmę mieszkanie Głowno, os. Kopernika 48 mkw., 3-pokojowe, kuchnia, parter, tel. kom. 502-213-373.**

■ Wynajmę M-3, os. Konopnickiej, tel. (46) 830-31-51.

■ Pokój do wynajęcia, tel. (46) 837-68-19.

■ **Tanie pokoje noclegowe, Łowicz, Plac Przyrynek 11, tel. (46) 837-99-16, tel. kom. 512-098-358.**

■ **Wynajmę nowy magazyn + biura, 300 mkw., wszystkie media + c.o., plac 2.200 mkw., ogrodzony, tel. kom. 784-534-850.**

■ Do wynajęcia kawalerka, os. Bratkowice, tel. kom. 502-607-328.

■ Wynajmę mieszkanie M-4, os. Konopnickiej, tel. kom. 501-011-198.

■ Wynajmę dom jednorodzinny lub jeden poziom osobom prywatnym lub firmie z możliwością prowadzenia działalności gospodarczej, tel. kom. 724-882-458.

■ Do wynajęcia mieszkanie 60 mkw., w Łowiczu, cena do uzgodnienia, tel. kom. 512-140-949, 792-192-450.

■ Wynajmę 2 nowe lokale handlowe w Żychlinie o powierzchni 45 mkw. i 40 mkw. z możliwością połączenie lokali razem, tel. kom. 691-228-230.

■ **Lokal handlowy do wynajęcia 50 mkw., Zduńska 23, tel. kom. 600-498-498.**

■ Wynajmę 48 mkw., Zduńska Dąbrowa, 600 zł, tel. kom. 722-208-179.

■ Uczennicom lub studentkom wynajmę M-2 w centrum Łowicza, tel. (46) 837-89-47.

■ Dom do wynajęcia od zaraz, tel. kom. 505-505-190.

sprzedaż różne

■ Drewno opałowe, kominkowe i w workach, meble ogrodowe, budy, toalety, tel. kom. 501-658-261.

■ **Piaski, żwiry, pospółka, podsyp, tel. kom. 600-895-026.**

■ **Leś- szlaka kotłowa, tel. kom. 605-142-474.**

■ Drewno kominkowe, opałowe, tel. kom. 504-257-615.

■ Stemple budowlane 3-4 m, drewno budowlane, tel. kom. 885-122-144.

■ Drewno opałowe, liściaste, tel. kom. 885-122-144.

■ **Kopalnia Kruszywa Naturalnego Maurzyce oferuje: piasek płukany sortowany 0-2 mm (stosowany do tynków, miksokreta itp.), piasek pospółkowy, piasek podsypkowy, tel. kom. 601-239-779.**

■ Drzwi garażowe używane, łazienkowe nowe, tel. kom. 692-725-590.

■ Słoiki, tel. kom. 516-347-960.

■ Gruz betonowy, kruszony 30 zł/t, z dowozem, tel. kom. 723-975-482.

■ Ziemia czarna, piasek, żwir, torf, tel. kom. 723-975-482.

■ Sprzedaż ziemi, piasku (O2), żwiru (8,60 mm), kruszyw, podsyp, dowóz, tel. kom. 693-565-564.

■ Włoskie formy do gipsu różnej wielkości o tematyce religijnej, tel. kom. 886-811-336.

■ Płyty, płytki chodnikowe jumby, galanteria ogrodowa; www.seba-bruk.pl, tel. kom. 531-467-981.

■ **Kręgi, przepusty, kamień elewacyjny, Jumby: www.seba-bruk.pl, tel. kom. 531-467-981.**

■ Rowery: góral chłopięcy GT MTB, przerzutki, koła 20', 250 zł; BMX, koła 20', 220 zł; Jubilat (tradycyjny), koła 24', 120 zł, tel. kom. 603-755-728.

■ Sprzedam 6 krzeseł do jadalni, stan bdb., tel. kom. 501-143-876.

■ Sprzedam dużą budę dla psa, tel. (46) 837-66-66.

■ Wózek wielofunkcyjny, bliźniaczy; foteliki samochodowe: dwa do 18 kg, jeden do 36 kg, wypoczynek 3+2+1 +2 pufy skórzane, tel. kom. 666-960-607.

■ Łuparka do drewna; tregra 220; stal ceowa 280 mm; sprężarka; heblarka; spawarka;, tel. kom. 791-766-688.

■ Krajzega, pilarka, tel. kom. 503-830-451.

■ Sprzedam pilnie stół duży z krzesłami, tel. kom. 602-370-470.

■ Ubranka, zabawki dla dziewczynki, tel. kom. 606-962-339.

■ Biurko + krzesło, tel. kom. 668-599-585.

■ Silniki 3-fazowe elektryczne 11 kW, 1,6 kW, 5,5 kW, tel. kom. 723-254-259.

■ Sprzedam wypoczynek, tel. kom. 697-689-833.

■ Sprzedam meblościankę, tel. kom. 697-689-833.

■ Sprzedam kanapę + 2 fotele, tel. kom. 607-777-388.

■ Używany piec c.o. (węgiel, miał), z komputerem, dmuchawą Caustmann. Używana brama wjazdowa, tel. kom. 696-332-993.

■ **Kupię starocie: radia, beczki, zegary, kryształy, militaria, obrazy, skrzynie łowickie, stroje łowickie, tel. kom. 504-944-860.**

■ Sprzedam stemple budowlane, tel. kom. 724-555-595.

■ Loda sieczkarnia; sedes ze spłuczką, tel. kom. 795-155-105.

■ Regał pokojowy, kanapa, dwa fotele, stolik, w bardzo dobrym stanie, tel. kom. 726-083-343.

■ Murłata 2 szt, deski, oddam gruz, Bednary, tel. kom. 503-307-979.

■ Wózek spacerówka, tel. kom. 503-308-004.

■ **Przyczepa kempingowa, namiotowa Skif; namiot willowy, 4-osobowy, tel. kom. 511-182-464.**

■ Rębak do gałęzi, tel. kom. 505-928-735.

■ Skrzynia łowicka po renowacji, kołowrotek łowicki, tel. kom. 667-703-026.

■ Rower kolarski, tel. kom. 691-645-784.

■ Okna plastikowe, tel. kom. 691-645-784.

■ Rower górski, młodzieżowy, tel. kom. 691-645-784.

■ Sprzedam rower Rayon XTH-906, koła „26", tel. kom. 697-836-489.

■ Piec węglowy 6 kW, tel. kom. 606-826-080.

■ Kocioł węglowo-miałowy c.o., 31 kW, Pleszew i kuchnia polska węglowa prawa, tel. kom. 888-879-534.

■ Maszyny szwalnicze, noże, stół, Głowno, tel. kom. 602-587-277.

■ Sprzedam nowy gołębnik, tel. kom. 607-701-177.

■ Sprzedam nowe WC, tel. kom. 607-701-177.

■ Sprzedam okna plastikowe, z demontażu, tel. kom. 512-278-726.

■ Wiertarka słupowa, stożek 3, tel. kom. 785-405-552.

■ Wózek widłowy, tel. kom. 785-405-552.

■ Sprzedam okna PCV białe z demontażu 1450x1420 i 1750x1420; drzwi balkonowe 1380x2280 oraz piec c.o. węglowy 1.1, stan dobry, tel. kom. 602-277-912.

■ Sprzedam butlę napełnioną 28% Ar. 18% CO2 200 barów, tel. kom. 691-863-492.

■ Witryna chłodnicza; wentylator dachowy; pompa próżniowa; zwijak do taśm, tel. kom. 788-870-752.

■ Kanapa różowo-biała, stan bdb, tel. kom. 692-972-660.

■ Tanio sprzedam meble dziecięce, tel. kom. 663-021-467.

■ Używane podręczniki 4-6, SP 1 Głowno, tel. kom. 602-398-767.

■ Bardzo tanio sprzedam wersalkę narożną, tel. kom. 608-852-340.

■ Skrzynki plastikowe 15 kg, tel. kom. 500-385-907.

■ Brama wjazdowa; telefon Asha 300; rafka, tel. kom. 506-751-247.

■ Opony 700x12, pompy wody do c.o., przekrój 60x80x100 mm, tel. kom. 500-594-399.

■ Sprzedam meblościankę salonową nową, kolor venge, cena 400, monitor lg 19", routher orange, tel. kom. 505-427-016.

■ Regał pokojowy, stół, 4 krzesła, tel. kom. 604-634-396.

■ Biurko komputerowe z nadstawką, szafka z półkami, tel. kom. 604-634-396.

■ Amerykanka, rozkładana, 2-osobowa, stan bdb., tanio, tel. kom. 506-510-560.

■ Sprzedam akwarium wraz z całym wyposażeniem, tel. kom. 725-847-390.

■ Sprzedam ziemię torfową, tel. kom. 783-131-913.

■ Sprzedam regał pokojowy, tel. (46) 837-68-90, tel. kom. 728-492-912.

■ Sprzedam namiot handlowy, tel. kom. 723-031-974.

■ **Sprzedaż mebli dębowych z zachodu, witryna, komoda, stoły, krzesła, ławy, sofy skórzane, tel. kom. 785-633-045.**

■ Sprzedam drewno kominkowe, tel. kom. 516-735-081.

■ Sieczkarnia 2-kołowa Loda eksponat, dekoracja, tel. kom. 691-620-963.

■ Pianino Ant. Petrof o pięknym brzmieniu, tel. kom. 881-323-202.

■ Waga samochodowa 35t, nowa, niemontowana 14m, długi pomost: agregaty prądotwórcze 16kW, 30kW; zbiornik na olej opałowy na 2.000 litrów, tel. kom. 607-825-279.

■ Komputer + dwa monitory, tanio, tel. kom. 503-699-872.

■ Sprzedam skrzynki jedynki na owoce oraz palety, tel. kom. 607-325-906.

■ Sprzedam drzwi balkonowe 140x235, kolor orzech, 500 zł, tel. kom. 505-522-116.

■ Lodówka i zamrażarka, tel. kom. 605-485-261.

■ Sprzedam 3 calowe rury 7-metrowe w stanie dobrym, tel. kom. 728-134-512.

■ Sprzedam tanio używane okna, drzwi, zbiorniki 1.000 l, kanapę krzesła, stolik, szafę elektryczną, tel. kom. 501-074-060.

■ Sprzedam komputer, skrzynki drewniane, tel. kom. 502-539-686.

■ Ondulina używana, tel. kom. 507-164-215.

■ Piec miałowy „Konstal" 4.1, 50 kW, stan bdb, tel. kom. 608-420-169.

■ Sprzedam stół kuchenny rozkładany 80x80 + 4 krzesła, po rozłożeniu 80x130 oraz odkurzacz piorący firmy Welmax, gwarancja 2 lata, nowy, tel. kom. 880-521-280.

■ Sprzedam gruz, tel. kom. 607-809-288.

■ Zbiornik na olej opałowy 1.500 l, niedrogo, tel. kom. 664-738-753.

■ Tapczan 1-osobowy z pojemnikiem na pościel, tel. kom. 664-738-753.

■ Rower męski, tel. kom. 664-738-753.

■ Akordeon Weltmeister 120 basów. Tanio, tel. kom. 724-380-528.

praca

dam pracę

■ Zatrudnię pracownika do gospodarstwa rolnego, tel. (46) 838-74-91, po 18:00.

■ Zatrudnię mechanika samochodowego do serwisu opon w Bratoszewicach, tel. kom. 505-151-701.

■ **Zatrudnię szwaczki, dzianina, Głowno, tel. (42) 710-73-31, tel. kom. 608-496-344.**

■ Zatrudnię kierowcę na busa w ruchu międzynarodowym w systemie 3:1, tel. kom. 781-077-050.

■ PSB Grzegory, Zduny 107B zatrudni: pracownika do produkcji na betoniarni z doświadczeniem oraz kierowcę HDS (jazda po okolicy).

■ Zatrudnię do pizzerii młodą, energiczną osobę jako pomoc kucharza: praca dorywcza, tel. kom. 724-644-104.

■ Zatrudnię kierowcę C+E w transporcie krajowym, tel. kom. 519-113-663.

■ Zatrudnię spedytora z doświadczeniem w transporcie międzynarodowym, tel. kom. 608-059-817, 606-457-050.

■ Przyjmę blacharza (może być staż), tel. kom. 604-607-061.

■ Przyjmę lakiernika (może być staż), tel. kom. 604-607-061.

■ Zatrudnię kierowcę na kraj, C+E, tel. kom. 601-270-478.

■ Zatrudnię do zbioru ogórków, tel. kom. 880-309-706.

■ Zatrudnię murarza, tel. kom. 691-736-552.

■ Zatrudnię brukarzy, tel. kom. 663-690-050.

■ Zatrudnię szwaczki na szycie bluzek z dzianiny i prasowaczkę, tel. (42) 719-18-43, tel. kom. 665-217-483.

■ Przyjmę szwaczki - bielizna, tel. kom. 781-315-399.

■ **Zatrudnię osoby do obsługi maszyn dziewiarskich, możliwość przyuczenia, tel. kom. 507-044-910.**

■ Zatrudnię kierowcę kat. C+E, tel. kom. 783-652-704.

■ Zatrudnię doświadczonego brukarza, tel. kom. 606-796-698.

■ Praca: gospodarstwo sadownicze, tel. kom. 723-466-286.

■ **Zatrudnię osoby do formowania skarpet, Łowicz, tel. kom. 507-135-183.**

■ Zatrudnię kierowcę z doświadczeniem kat. B,C z okolic Głowna, Strykowa, tel. kom. 609-230-864, 605-046-558.

■ Przyjmę pracownika do dociepleń z okolic Żychlina, tel. kom. 603-452-605.

■ Zatrudnię kierowcę kat. C+E, wywrotka, tel. kom. 501-788-225.

■ Poszukuję opiekunki do 1,5-rocznego dziecka, Strzelcew, tel. kom. 691-620-718, po 16:00.

■ Z Oriflame jako konsultantka: dorobisz, zarobisz. Wyślij SMS na numer 603-959-031 z imieniem i nazwiskiem. Oddzwonimy.

■ **Zatrudnię sprzedawcę z doświadczeniem, tel. kom. 604-254-205.**

■ Przyjmę operatora koparki gąsienicowej, tel. kom. 501-568-154, 501-568-014.

■ Zatrudnię pracownika na myjnię, CV na adres: tonextomek@interia.pl.

■ Zatrudnię elektryków, tel. kom. 508-382-347.

■ **Zatrudnię hydraulika, tel. kom. 604-254-205.**

■ **Zatrudnię szwaczkę, tkanina, praca całoroczna, Głowno, tel. kom. 509-571-801.**

■ Zatrudnię murarza- tynkarza, z okolic Łowicza, tel. kom. 692-382-852.

■ Zatrudnię na stanowisko mechanik-wulkanizator, tel. kom. 723-981-720.

■ Zatrudnię osoby do zbioru pomidorów, tel. kom. 605-591-610.

■ Zatrudnię krojczego, tkanina, dzianina, praca w Głownie, tel. (42) 719-13-66, tel. kom. 698-011-452.

■ Zatrudnię kierowcę kat. C, kraj, Łowicz, tel. kom. 504-352-764.

■ Przyjmę tynkarzy, tel. kom. 668-489-577.

■ Zatrudnię szwaczki, dzianina 1 zmiana, tel. (42) 710-10-41, tel. kom. 607-539-008.

■ Zatrudnię kierowcę kat. C+E, transport międzynarodowy, tel. kom. 603-430-992.

REKLAMA

PGE Dystrybucja S.A. Oddział Łódź-Teren Rejon Energetyczny Łowicz
informuje, że ze względu na przeprowadzane prace eksploatacyjne
NASTĄPIĄ PRZERWY W DOSTAWIE ENERGII ELEKTRYCZNEJ
dla niżej wymienionych miejscowości:

data	w godz.	miejscowość
26.08.2013r.	8:00-15:00	Błota Rogozińskie B.
27.08.2013r.	8:00-15:00	Błota Rogozińskie C.
28.08.2013r.	8:00-15:00	Kalenice Baranówka.
	8:00-11:00	Czatolin 1, 2, 3, 4, 5, 6.
	10:00-13:00	Kalenice 1.
	12:00-15:00	Kalenice Szkoła.
	14:00-17:00	Stachlew 2.
29.08.2013r.	8:00-15:00	Bednary ul.: Ogrodowa, Graniczna, Osiedlowa, 10-go Pułku Piechoty, Dworcowa, Aleja Legionów Polskich, Skalna, Spacerowa, Szkolna, Bednary Kolonia.
30.08.2013r.	8:00-15:00	Strzebieszew 2.

Informacje o ww. przerwach można uzyskać pod nr tel. 991
Dodatkowo informacje o wyłączeniach znajdują się na stronie internetowej: www.zelt.pl
236530

OPONY OSOBOWE CIĘŻAROWE DOSTAWCZE
▪ sprzedaż ▪ serwis
OPONY LETNIE w atrakcyjnych cenach
▪ prostowanie FELG aluminiowych
▪ pompowanie kół azotem
▪ naprawa opon na gorąco
RAFNET Łowicz, ul. Warszawska 85a tel./fax (46) 830-30-39
249270

REKLAMA

Firma zatrudni na stałe kierowcę kat. C+CE z doświadczeniem
CV prosimy przesyłać na adres: prulux.sc@onet.eu
249167

Ośrodek Szkolenia Kierowców
RONDO
Krzysztof Bandos
Łowicz, ul. Słowackiego 44
tel. 46/837-02-58, 502-278-722
ROZPOCZĘCIE KURSU
▪ kursy na prawo jazdy
▪ kursy dla kandydatów na instruktorów nauki jazdy
WEDŁUG NOWEGO PROGRAMU
Z NOWYMI PYTANIAMI
5 września
godz. 15.30
248690

VECTRA S.A. POSZUKUJE do kandydatów/kandydatek
na stanowisko:
Przedstawiciel Handlowy
Wymagania:
· znajomość technik sprzedaży;
· wysoka kultura osobista, odpowiedzialność i elastyczność.
Mile widziane doświadczenie na podobnym stanowisku.
Osoby zainteresowane naszą ofertą prosimy o przesłanie CV na adres e-mail: d.keller@vectra.pl w temacie prosimy o podanie miasta oraz nazwy stanowiska
Uprzejmie informujemy, iż kontaktujemy się tylko z wybranymi kandydatami.
247734

Farmer Sp. z o.o. w Brzezinach
ul. Słowackiego 8
ZATRUDNI
Doradcę Żywienia Zwierząt-Przedstawiciela Handlowego
Wymagane wykształcenie rolnicze
Dokumenty prosimy przesyłać na adres farmerb@neostrada.pl
246768

■ Przyjmę szwaczki, chałupniczki i krojczego, tel. kom. 604-475-553.

■ Przyuczę do zawodu masażysty, tel. kom. 509-867-229.

■ Przyjmę kierowcę kat. C+E, na podwójną obsadę, w transporcie międzynarodowym, z doświadczeniem, tel. kom. 500-413-514.

■ **Zatrudnię szwaczki, tel. kom. 725-875-583.**

■ Zatrudnię do pracy w ochronie, na obiekcie handlowym, tel. kom. 502-684-241.

■ Zatrudnię kierowcę kat. C+E, tel. kom. 601-720-805.

■ Przyjmę pracowników o profilu budowlanym do tynków i dociepleń, tel. kom. 505-102-406.

■ Zatrudnię pizzermana/ kucharza (możliwość przyuczenia do zawodu), Łowicz, tel. kom. 792-938-636.

■ Zatrudnię do opieki nad osobą chorą, tel. kom. 602-467-286.

■ Kierowcę C+E na silos, przeżuty Francja, tel. kom. 661-066-772.

■ Zatrudnię kucharkę oraz kelnerkę do pracy w restauracji nad morzem, tel. kom. 509-637-817.

■ Zatrudnię kierowcę do rozwożenia pizzy (Łowicz), tel. kom. 782-223-546.

■ Przyjmę pracownika na stanowisko palacz kotłowni z uprawnieniami, obsługa piecy parowych, Bratoszewice, tel. (42) 719-89-76, tel. kom. 512-095-884, od 12.00 do 15.00.

■ Przyjmę pracownika z uprawnieniami na stanowisko traktorzysta-mechanik, zatrudnienie stałe, Bratoszewice, tel. (42) 719-89-76, tel. kom. 512-095-884, od 12.00 do 15.00.

■ Przyjmę pracowników na produkcję - suszarnia warzyw Bratoszewice, tel. (42) 719-89-76, tel. kom. 512-095-884, od 12.00 do 15.00.

■ **Zatrudnię brakarkę, pakowaczkę, produkcja swetrów, Głowno, tel. kom. 607-443-788.**

■ **Zatrudnię parowaczkę (prasowanie swetrów), Głowno, tel. kom. 607-443-788.**

■ Zatrudnię pomocnika na dziewiarnię, maszyny płaskie, Głowno, tel. kom. 603-627-246.

■ Zatrudnię szwaczki, swetry, Głowno, tel. kom. 607-443-788.

■ **Zatrudnię kierowcę C+E, tel. kom. 604-094-751.**

■ Firma Inter Log zatrudni pracowników do złożeń części AGD. Więcej informacji: Łowicz, Katarzynów 17, miedzy 10 a 14.

■ Pracownik prac prostych /monter/ pakowacz praca trzy zmianowa na terenie Łowicza, tel. kom. 600-975-835, godz. 10-14.

■ Zatrudnię kierowców kategorii C+E w transporcie międzynarodowym: plandeki i chłodnie, tel. kom. 606-666-683, 606-666-656.

■ Poszukuje kierowcy C+E w transporcie międzynarodowym w relacji Polska-Włochy-PL/LT/LV (jazda firanka), tel. kom. 501-312-580.

■ Zatrudnię kolorystę z praktyką oraz młodego do przyuczenia do sklepu z mieszalniami lakierów samochodowych, tel. kom. 668-027-744.

■ Praca, pracownik torowy, zatrudnię, tel. kom. 887-263-118.

■ Przedstawiciel handlowy - maszyny rolnicze, CV kierować na: t.urbanek@sobol-agro.pl.

■ Przyjmę pracownika do dociepleń, tel. kom. 502-646-548.

■ Zatrudnię kelnerkę do pracy w pizzerii, Łowicz, tel. kom. 660-733-348.

■ Przyjmę pracownika do dociepleń, tel. kom. 607-612-176.

■ Zatrudnię kierowcę C+E przewóz samochodów osobowych (4 sztuki) do Niemiec i powrót, karta kierowcy, Głowno, tel. kom. 725-147-246.

■ Przyjmę od pracy tynkarzy, murarzy oraz pracowników do obsługi agregatu tynkarskiego, gipsowo-cementowo-wapiennego 508-359-473 24-285-43-22 od 17.00, tel. (24) 285-43-22, do 17.00, tel. kom. 508-359-472.

■ Firma poszukuje ambitnego kucharza, tel. kom. 881-323-202.

■ Zatrudnię mężczyznę do krojenia chleba i innych prac porządkowych w piekarni, tel. kom. 509-877-081.

■ Betoniarnia Witusza 37 zatrudni kierowcę kat. C+E z uprawnieniami na HDS, tel. kom. 602-426-020.

■ **Zatrudnię prasowaczkę, tkanina, Głowno, tel. kom. 509-571-801.**

■ Zatrudnię do pracy w biurze w Głownie: fakturowanie, ofertowanie, magazyn. CV na adres: appinstal@appinstal.pl, tel. kom. 601-470-307.

■ Mechanika ze znajomością hydrauliki siłowej, tokarza, frezera, ślusarza, spawacza - zatrudnię, tel. kom. 601-470-307.

■ Zatrudnię pizzermana (do przyuczenia) i kierowcę do pizzerii (doświadczenie niewymagane), praca w weekendy, tel. kom. 723-007-220.

■ Zatrudnię brukarzy, tel. kom. 697-778-557.

■ Przyjmę kosmetyczkę, tel. kom. 503-041-169.

■ **Zatrudnię informatyka/ webmaster. Praca w Łowiczu, więcej informacji pod numerem, tel. kom. 606-832-571.**

■ **Zatrudnię osobę do sprzątania domu w Łowiczu, tel. kom. 519-497-970.**

szukam pracy

■ Mężczyzna 30-letni, podejmie pracę, kat. B i C, tel. kom. 790-602-012.

■ Młody, dyspozycyjny kierowca C+E podejmie pracę, warunek: codzienne powroty, tel. kom. 788-154-202.

■ Podejmę pracę jako: magazynier, kierowca kat. B - doświadczenie w trasach międzynarodowych, przedstawiciel handlowy, tel. kom. 669-960-718.

■ Zaopiekuję się dzieckiem (wykształcenie pedagogiczne), tel. kom. 606-186-997.

■ Młoda osoba szuka pracy, tel. kom. 507-602-380.

■ Posprzątam dom, mieszkanie, mycie okien, prasowanie, tel. kom. 509-231-709.

■ Kierowca C+E z doświadczeniem poszukuje pracy, tel. kom. 516-357-437.

usługi wideo

■ Studio Kroton - filmowanie, HD, zdjęcia, tel. (46) 837-47-48, tel. kom. 504-057-550.

■ Wideofilmowanie, tel. kom. 600-287-992.

■ **Cyfrowe wideofilmowanie, fotografowanie, Blu-ray, tel. (46) 837-94-85, tel. kom. 608-484-079.**

■ Wideofilmowanie cyfrowe, Blu-ray, tanio, tel. kom. 606-852-557.

■ Artystyczna fotografia okolicznościowa, www.weronikapanek.com.pl, tel. kom. 604-286-370.

■ Profesjonalna fotografia ślubna www.macromagic.pl, tel. kom. 608-372-976.

■ Foto-wideo, tel. kom. 604-330-036.

■ Wideofilmowanie uroczystości, tel. kom. 723-574-228.

■ Wideofilmowanie DVD, Blu-Ray, tanio, tel. kom. 698-535-780.

remontowo-budowlane

usługi

■ **Montaż i sprzedaż pokryć dachowych, tel. kom. 501-694-856.**

■ **Wylewki agregatem, tel. kom. 531-402-222.**

■ Tynki, tel. kom. 503-077-863.

■ Glazura, terakota, tel. kom. 602-717-207.

■ Kompleksowe wykończenia wnętrz od A do Z, adaptacja poddaszy, tel. kom. 728-163-557.

■ Murarstwo, tynkowanie, tel. kom. 668-489-577.

■ Tynki agregatem: gipsowe, tradycyjne, wylewki; solidnie, tel. kom. 502-370-226.

■ Tynki tradycyjne, z piaskiem kwarcowym, wylewki; solidnie, tel. kom. 501-931-961.

■ Układanie kostki brukowej, tanio, tel. kom. 667-837-817.

■ Kanałowe docieplanie budynków granulatem styropianowym; kondygnacja: 900 zł, tel. kom. 602-570-424.

■ Cyklinowanie, układanie, tel. kom. 501-249-461.

■ Dachy, pokrycia dachowe, konstrukcje, obróbki, tel. kom. 609-846-316.

■ Układanie kostki www.seba-bruk.pl, tel. kom. 604-413-669.

■ **Układanie kostki brukowej, tel. kom. 697-116-271.**

■ Piaskowanie, tel. kom. 608-372-254.

■ Wylewki agregatem, solidnie, tel. kom. 604-727-951.

■ **Ogrodzenia, bramy, balustrady, tel. kom. 506-771-822.**

■ Docieplanie budynków, gładzie, malowanie, płyty k/g, panele podłogowe i ścienne, glazura, terakota, tel. kom. 607-343-338.

■ **Usługi remontowo-budowlane, tel. kom. 500-027-261.**

■ Układanie parkietu, cyklinowanie, tel. kom. 692-616-390.

■ Budowa domów, budynków gospodarczych, przeróbki, rozbiórki itp., tel. kom. 785-333-971.

■ Ogrodzenia panelowe, betonowe, siatka, tel. kom. 533-633-634.

■ Projektowanie budynków mieszkalnych, gospodarczych, rozbudowy, nadzór, wyceny, kosztorysy, tel. (46) 837-78-38, tel. kom. 502-086-592.

■ **Stolarstwo, schody, parkieciarstwo, cyklinowanie, tel. kom. 607-789-345.**

■ Wylewki betonowe agregatem, tel. kom. 600-872-737.

■ **Kompleksowa budowa domów, nawierzchnie z kostki brukowej, Budomix Łowicz, Matejki 4, tel. kom. 604-970-639, 604-960-509.**

W imieniu mieszkańców Osiedla „Stare Miasto”

dziękujemy wszystkim, którzy przyczynili się do rewitalizacji terenu rekreacyjnego pod Basztą im. gen. Stanisława Klickiego.

Baszta i otaczający ją park była zawsze troską naszej lokalnej społeczności, dlatego dziękujemy gospodarzom naszego Miasta p. Burmistrzowi Krzysztofowi Janowi Kalińskiemu, dziękujemy przewodniczącemu Rady Miejskiej p. Henrykowi Zasępie oraz radnym za to, że potrafili z nami tę troskę dzielić i wygospodarowali środki finansowe na rewitalizację tego terenu.

Dziękujemy tym, którzy pośrednio przyczynili się do tego, że mogliśmy w dniu 14.06.2013 r. uczestniczyć w otwarciu tego placu począwszy od prawników społeczników do ludzi nam życzliwych. W tym miejscu dziękujemy p. mec. Marcinowi Fastynowi, p. mec. Michałowi Boczkowi, p. mec. Elżbiecie Gołębiewskiej. Dziękujemy p. Annie Bieguszewskiej radnej w latach 2002-2006, p. Halinie Pietrzak radnej w latach 2002-2006. Dziękujemy radnym poprzedniej i obecnej kadencji p. Ryszardowi Szmajdzińskiemu i p. Robertowi Wójcikowi oraz radnemu naszej dzielnicy p. Jackowi Haczykowskiemu. Wszyscy w/w wspierali nas i bronili interesu społecznego.

Dziękujemy p. Franciszkowi Trzosce członkowi Zarządu Osiedla za wkład i czas jaki poświęcił społecznie w dążeniu do odzyskania tego terenu.

Szanowni Państwo, Baszta i otaczający ją park to ważne zabytkowe miejsce naszego Miasta i serce naszej dzielnicy. Od dnia otwarcia widać, że będzie ono biło tak mocno jak przed laty. Zapraszamy do odwiedzania tego miejsca wszystkich łowiczan, a w każdą niedzielę w godzinach 16-18 można wejść na taras Baszty.

Z poważaniem
Zarząd Osiedla „Stare Miasto”

249224

■ Tynki, docieplenia, tel. kom. 698-669-433.

■ Malowanie agregatem, docieplenia., tel. kom. 505-347-458.

■ Docieplenia budynków, elewacje zewnętrzne, glazura, terakota, adaptacja poddaszy, kompleksowe wykończenia wnętrz, faktury VAT, tel. kom. 606-737-576.

■ **Malowanie agregatem, tel. kom. 662-023-030.**

■ **Profesjonalne układanie, cyklinowanie z polerowaniem parkietów, lakierowanie. Schody -cyklinowanie, lakierowanie, barwienie i olejowanie podłóg i schodów, tel. kom. 607-090-260.**

■ Wylewki maszynowe mixokret, tel. kom. 517-032-915, 606-314-749.

■ Okna, drzwi, parapety, regulowanie, malowanie, tel. kom. 501-930-953.

■ Bramy przesuwne, ogrodzenia, siatka ogrodzeniowa, montaż, producent, ogrodzenia drewniane, tel. kom. 503-572-046.

■ Solidnie! Remonty, wykończenia, naprawy, tel. kom. 504-081-135.

■ **Usługi ziemne, przyłącza, przeciski pod drogami „Kret”, tel. kom. 607-748-073.**

■ Cyklinowanie, układanie parkietu, tel. kom. 668-750-437.

■ Dachy, krycie dachów, tel. kom. 509-766-163.

■ Remonty kompleksowe, tel. kom. 606-428-162.

■ Docieplenia, tel. kom. 606-428-162.

■ Kierowanie budowami, ekspertyzy, orzeczenia, przeglądy techniczne, projekty indywidualne, adaptacje, tel. kom. 693-184-322.

■ Dachy, blachodachówka, podbitka, termozgrzewalna, tel. kom. 515-236-149.

■ Tynki maszynowe, wylewki, tanio, solidnie, tel. kom. 604-144-668.

■ **Gipsy, glazura, terakota, malowanie, prace remontowe: wykonam, tel. kom. 516-153-870.**

■ Stawianie ogrodzeń klinkierowych, tel. kom. 511-337-768.

■ Kompleksowe wykończenia wnętrz, tynkowanie cementowo-wapienne, tel. kom. 531-842-123.

■ Docieplenia budynków, tel. kom. 794-230-700.

■ Wykonujemy ogrodzenia, fundamenty, klinkiery, bloczek ozdobny, siatki itp., tel. kom. 796-497-762.

■ Terakota, glazura, gładzie, panele, płyta k/g, tel. kom. 785-888-017.

■ Cyklinowanie, układanie, olejowanie, lakierowanie parkietów, tel. kom. 505-072-638.

■ Cyklinowanie, układanie podłóg, lakierowanie, profesjonalnie, tel. kom. 694-866-437.

REKLAMA

OLEJ OPAŁOWY
OLEJ NAPĘDOWY
ZAMÓWIENIA PKN ORLEN SA
BIURO HANDLOWE: tel./fax (46) 838-35-82 w godz. 8⁰⁰-16⁰⁰
PRZEDSTAWICIELE: tel. 502-391-577, 797-713-816
248700

OLEJ NAPĘDOWY OPAŁOWY
Postaw na jakość, solidność i terminowość
"KOPER" sp. jawna
Pilaszków 18; 99-400 Łowicz
tel. 46 837 14 50 tel. 46 837 13 58
kom. 509 481 799
Dostawa do klienta
243498

MONTAŻ POKRYĆ DACHOWYCH
FIRMA SUPER-DACH
▪ więźba i pokrycia
▪ solidnie wykonanie
▪ niskie ceny
▪ dostęp do tanich materiałów
▪ gwarancja na wykonanie usługi
661-870-354
247632

SKŁAD
PHU LIDER
Kiernozia, ul. Kościuszki 5
(po byłym GS)
tel. (24) 277-90-53
OFERUJEMY:
▪ brykiet kominkowy
▪ węgiel
▪ pasze ▪ wysłodki suche
▪ nawozy hydro
▪ ogrodnicze ▪ rolnicze
▪ materiały budowlane
▪ wyroby hutnicze
▪ piece
▪ skup żywca
ZAKUPY NA RATY
Zapraszamy od pn. do sob. od 7 do 16
219789

BRYKIET KOMINKOWY
SALETRA
SALETRZAK
MOCZNIK
• nawozy inne
• wysłodki suche
• węgiel • miał
• groszek EKO
NAWOZY HYDRO
SPRZEDAŻ NA RATY
Klimkiewicz, Kaźmierski
Łowicz, ul. Łęczycka 114
tel. (46) 837-11-72
219408

OLEJ NAPĘDOWY
z dostawą na miejsce
TEL. 693 157 163
Paliwo pochodzi z PKN ORLEN
F.H.U. Tomasz Stań
Sprzedaż Hurtowa Paliw
JAKOŚĆ, JAKIEJ POTRZEBUJESZ, - CENA, NA KTÓRĄ ZASŁUGUJESZ
248654

sprzedaż hurtowa
OLEJU napędowego
ON
z dostawą do klienta
jakość gwarantowana
dowóz gratis
889-338-747
603-657-131
248646

TYNKI maszynowe, agregatowe, gipsowe i cementowo-wapienne
✓ tynki natryskowe zewnętrzne
✓ docieplenia
✓ malowanie agregatem
✓ poddasza
tel. 534-853-862
248154

TERAZ DUŻA OBNIŻKA CEN
KWASOODPORNE wkłady kominowe
również do kotłów turbo
oraz WENTYLACJA
PIASKI 5 koło Nieborowa
tel. 46 838 56 76
603 417 180, 605 286 268
247610

kamienny brunatny WĘGIEL
MIAŁ
EKOGROSZEK
azotowe dolistne, NPK NAWOZY
SUCHE WYSŁODKI
NOWE ZDUNY 84, 46/839-10-15
Chąśno II 43, 46/839-28-72
247547

■ **Brukarstwo, tel. kom. 791-306-104.**

■ Ogrodzenia: montaż betonowych, siatki, wiaty, tel. kom. 606-303-471.

■ Tynki, ocieplenia, tel. kom. 519-608-474.

■ Malowanie, tapetowanie, gładź, płyty g/k, glazura, tel. kom. 608-685-867.

■ Kompleksowe wykończenia wnętrz, docieplanie budynków, solidnie, tel. kom. 504-004-323.

■ Kompleksowe wykańczanie wnętrz, glazura, panele, gładzie gipsowe, ocieplanie budynków, Głowno, tel. kom. 664-254-946.

■ Remonty kompleksowo, tel. kom. 600-614-490.

■ Adaptacje, remonty, tel. kom. 783-511-751.

■ Aranżacje profesjonalnie, tel. kom. 691-774-281.

■ Cyklinowanie, układanie parkietu, mozaiki, tel. kom. 501-354-152.

■ Układanie kostki brukowej i granitowej, tel. kom. 661-937-398.

■ Układanie kostki brukowej, tanio, tel. kom. 724-561-148.

■ Glazura, terakota, gładzie, panele, itp., tanio, szybko, tel. kom. 508-313-799.

■ **Dachy kompletne, nowe i stare, rozbudówki, wykonam solidnie i tanio, tel. kom. 725-919-624.**

■ **Producent siatki ogrodzeniowej kompleksowy montaż, tel. kom. 881-250-193, 508-901-418.**

■ **Klinkier, glazura, terakota, tel. kom. 607-728-362.**

■ Malowanie, gładzie, remonty, tel. kom. 726-022-431.

■ Solidne tynki, tradycyjne, remonty, malowanie, tel. kom. 788-523-561.

■ Glazura, terakota, adaptacja poddaszy, sufity, falowane tynki, mozaikowe, kamień dekoracyjny, gładź, malowanie szafy, pawlacze, przeróbki elektryczne, fachowe doradztwo, tel. kom. 605-562-651.

■ Malowanie, gipsy, glazura, remonty i wykończenia mieszkań, tel. kom. 698-068-889.

■ Usługi remontowo-budowlane, krycie dachów, docieplenie budynków, sprzedaż pokryć dachowych, tel. kom. 694-470-514.

■ Dachy: konstrukcje, pokrycia, naprawy, konserwacje, malowanie, tel. (46) 839-18-37, tel. kom. 609-227-348.

■ **Usługi nową koparko-ładowarką, solidnie, tanio, tel. kom. 790-606-451.**

■ **Wykopy mini-koparką, cena od 50 zł, tel. kom. 505-928-735.**

■ Rusztowania warszawskie wypożyczę, tanio, tel. kom. 515-236-056.

■ Usługi remontowo-wykończeniowe, docieplenia, tel. kom. 885-459-698.

■ Klinkier, ogrodzenia, elewacje, kominy, tel. kom. 516-061-848.

■ Docieplanie budynków, poddaszy, tel. kom. 516-061-848.

■ Usługi koparko-ładowarką, łyżki 30, 50, 70, 150 cm, tel. kom. 696-691-596.

■ Układanie glazury, terakoty, gładź. Wolne terminy, tel. kom. 696-344-737.

■ Remonty wewnętrzne, zewnętrzne, glazura, mozaika, szybkie terminy, tanio, tel. kom. 731-142-716.

■ Glazura, terakota, panele, tel. kom. 782-223-249.

■ Montaż ogrodzeń betonowych, siatki, paneli, tel. kom. 666-598-752.

■ Malowanie dachów, tel. kom. 667-941-359.

■ Tynki maszynowe, tel. kom. 505-138-185.

■ Wylewki i tynki agregatem, docieplenia stropów. Tanio a profesjonalnie!, tel. kom. 605-416-083.

■ Docieplenia budynków, łazienki, glazura, terakota, panele ścienne, podłogowe, montaż stolarki okiennej, gładzie, klinkier, montaż ogrodzeń, wieżby dachowe, tel. kom. 725-277-449.

■ M-BRUK: profesjonalne usługi brukarskie, tel. kom. 781-377-138.

■ Usługi brukarskie, atrakcyjne ceny, tel. kom. 535-841-333.

■ **Dachy: profesjonalnie, papa termozgrzewalna, smarowanie, malowanie, rynny obróbki, itp, tel. kom. 668-208-450.**

■ Budowa domów jednorodzinnych; dachy, krótkie terminy, tanio, tel. kom. 883-237-644.

■ Adaptacje paddaszy, kompleksowe remonty i wykończenia, malowanie dachów, tel. kom. 608-228-789.

■ **Docieplenia budynków, malowanie, tel. kom. 726-257-088.**

■ Obróbki dekarskie, krycie papa termozgrzewalną dachów i smarowanie, wykończenia wnętrz i malowanie, tel. kom. 725-970-343.

■ Docieplanie, malowanie, tynk akrylowy, mozaikowy, tel. kom. 698-054-645.

■ Tynki, docieplenia, glazura, terakota, remonty, tel. kom. 694-941-276.

■ Usługi koparko-ładowarką, roboty ziemne, niwelacje gruntu, wykopy pod fundamenty, szamba itp., tel. kom. 503-115-145.

■ Dach-Mat: pokrycia dachowe wraz z pracami murarskimi. krokwy, pokrycia, podbitki, kominy, wience itp, tel. kom. 669-609-738.

■ Renowacja dachów, tel. kom. 661-385-299.

■ Tani montaż ogrodzeń betonowych i siatkowych, tel. kom. 665-412-890.

■ Glazurnictwo, gładzie, malowanie, panele, tel. kom. 601-650-795.

sprzedaż

■ Sprzedam cegły Max, 3.000 sztuk, Bratoszewice, tel. kom. 505-151-701.

■ **Kopalnia Kruszywa Naturalnego Maurzyce oferuje: piasek płukany sortowany 0-2 mm (stosowany do tynków, miksokreta itp.), piasek pospółkowy, piasek podsypkowy, tel. kom. 601-239-779.**

■ Producent! Siatki, słupki, bramy, balustrady, usługa montażu, tel. kom. 500-371-161.

■ Stemple budowlane, tel. kom. 604-288-056.

■ Stemple, tel. kom. 692-101-989.

■ Stemple budowlane, tel. kom. 539-415-178.

■ Sprzedam stemple budowlane; pustaki „9", 5 palet, tel. 692-744-802.

■ Sprzedam rurki metalowe, słupki, tel. kom. 607-701-177.

■ Porozbiórkowa cegła pełna, deski, tel. kom. 509-454-785.

■ Sprzedam tanio nowe: rury i kształtki do zgrzewania, rury i kształtki do skręcania, kabinę półokrągłą „80", otulinę na rury, armaturę: żeliwną miedzianą, mosiężną, tel. 501-074-060.

usługi instalacyjne

■ Kompleksowe usługi hydrauliczne, tel. kom. 601-818-310.

■ Regeneracja siłowników, zakuwanie węży hydraulicznych, toczenie, frezowanie, tel. kom. 506-163-541.

■ Instalacje elektryczne: nowe, przeróbki, tel. kom. 696-081-582.

■ **Usługi elektryczne, tel. kom. 609-466-990.**

■ **Hydraulika, tel. kom. 608-263-951.**

■ **Usługi hydrauliczne, kolektory słoneczne od 1.600 zł, tel. kom. 886-756-497.**

■ Usługi elektryczne, tel. kom. 509-838-364.

■ Usługi hydrauliczne oraz drobne naprawy, tel. kom. 604-245-722.

■ Profesjonalne instalacje sygnalizacji włamania, pożaru, kontroli dostępu, nadzoru wizyjnego (monitoring), tel. kom. 601-207-689.

■ Usługi hydrauliczne, spawalnicze, mechaniczne, tel. kom. 506-891-289.

■ Przyłącza, elektroinstalacje, pomiary, odgromówka, automatyka budynkowa EIB/KNX, wideo-domofony, RTV-Sat, komputerowe, bramonapędy, alarmy, kamery; naprawy, konserwacja, przeglądy, odbiory, uprawnienia, VAT, el-arm@o2.pl, tel. kom. 601-303-858.

■ Vertal - żaluzje poziome, pionowe, rolety materiałowe i antywłamaniowe, siatki przeciw owadom. Produkcja, montaż, tel. kom. 602-736-692, 512-342-751.

■ Usługi elektryczne, tel. kom. 607-316-725.

■ Instalacje elektryczne, pomiary, dokumentacja, tel. kom. 723-121-325.

usługi inne

■ Meble pod wymiar: kuchenne, biurowe, szafy z drzwiami przesuwnymi, solidnie, raty, tel. kom. 501-707-657.

■ **Zespół, wokalistka, najtaniej, tel. kom. 503-746-892.**

■ **Usługi szewskie: wymiana obcasów, wklejanie i wszywanie suwaków, rozciąganie obuwia, fleki, zelówki, inne. Łowicz, osiedle Bratkowice 3B (piwnica), tel. kom. 512-024-112.**

■ Dekoracje sal weselnych „Wardart", Strugienice, tel. kom. 886-328-694.

■ Pranie samochodów, dywanów, tel. kom. 728-508-073.

■ Wycinka drzew, usługi podnośnikami koszowymi do 27 m, tel. 668-591-725

■ Provident, tel. kom. 666-069-399

■ Zespół muzyczny, wesela, www.diwers.pl, tel. kom. 661-323-807.

■ Zawiozę do ślubu. Nowa CR-V 2013 www.hondadoslubu.pl, tel. kom. 501-620-170.

■ Masz problem z komputerem: zadzwoń. Fachowo. Szybko. Tanio, tel. kom. 504-070-837.

■ Zespół instrumentalno-wokalny Re-Box, wesela, tel. kom. 609-037-343.

■ Zespół muzyczny, wieloletnie doświadczenie, tel. kom. 606-908-346.

■ Pranie, odkurzanie: chodniki, dywany, tel. kom. 501-930-953.

■ Dekoracja sal weselnych (pokrowce, obrusy w komplecie), tel. kom. 693-776-474.

■ **Przeprowadzki cały kraj, tel. kom. 605-303-836.**

■ **Usługi projektowo-kosztorysowe, nadzory, tel. kom. 509-299-685, 509-299-676.**

■ Psycholog-seksuolog. Gabinet psychoterapeuty, tel. kom. 664-747-128.

■ Pranie dywanów i tapicerki meblowo-samochodowej w zakładzie i u klienta, tel. kom. 501-431-978.

■ Wróżby: karty Lenormand odpowiedzą na każde pytanie, tel. kom. 791-554-106.

■ Śluby: Mercedes CLA, BMW5, Volvo XC90, www.slub.xx.pl, tel. kom. 508-909-732.

■ **Usługi księgowe, tel. kom. 508-191-628.**

■ Kredyt od ręki, tel. kom. 731-236-947.

■ **Przywóz ziemi ogrodowej, piasku, żwiru, pospółki, tłucznia różnej frakcji, tel. kom. 603-653-020, Pilaszków 3.**

■ Domofony: tradycyjne i cyfrowe. Instalacje i centralki telefoniczne, tel. kom. 601-207-689.

■ Instalacje i centralki telefoniczne, domofony, bramofony, videofony. Montaż, naprawy, konserwacja, tel. kom. 601-207-689.

■ Koparka gąsiennicowa, kopanie stawów, koparko-ładowarka (z młotami), wszelkie prace ziemne, rozbiórkowe, usługi wywrotką, tel. kom. 693-565-564.

■ Malowanie obór, dezynsekcja (muchy, wołek zbożowy), deratyzacja, dezynfekcja , tel. (44) 725-02-95, tel. kom. 504-171-191.

■ Przewóz mebli, przeprowadzki, tel. kom. 664-013-145.

■ Bezpłatna pomoc prawna po wypadku, z dojazdem, tel. kom. 664-013-145.

■ Balustrady ze stali kwasoodpornej i orurowania samochodów Tir, tel. kom. 724-605-762.

■ Śluby, imprezy okolicznościowe, czarny Chrysler 300 C, 2007 r., tel. kom. 694-484-902.

■ **Przywóz piachu, tanio, tel. kom. 607-168-196.**

REKLAMA

Łowicz Industrial & logistic services tworzy centrum dystrybucyjne wykorzystywane do składowania, pakowania, wykańczania i dystrybucji komponentów produkowanych przez światowego lidera w łańcuchowych układach przeniesienia napędu do motocykli. Głównym klientem jest firma Supersprox obok innych potencjalnych odbiorców usług z tej branży.

Firma świadczy dla swojego Klienta usługi z zakresu wsparcia procesów produkcji oraz logistycznych, polegające na kontroli i montażu części oraz komponentów, znakowania i pakowania produktów oraz ich logistyki.

Więcej informacji o produkcie znajdziecie Państwo na stronie www.supersproxusa.com

Poszukujemy osoby na stanowisko:

BRYGADZISTA ZESPOŁU

miejsce pracy: Łowicz

Obowiązki:
- Organizacja pracy zespołu (3-4 osoby)
- Aktywne uczestnictwo w procesie produkcyjnym, wspomaganie pozostałych członków brygady przy jednoczesnym wykonywaniu własnych zadań produkcyjnych.
- Realizacja produkcji na podstawie planów pracy, według określonych procedur i instrukcji.
- Kontrola wyrobów zgodnie z planami sprawdzania przy wykorzystaniu prostych narzędzi pomiarowych typu suwmiarka. Czytanie niezłożonych rysunków technicznych detali.
- Znakowanie i pakowanie wyrobów według zleceń klienta.
- Końcowy montaż komponentów przy wykorzystaniu urządzeń nitujących, urządzeń do obróbki krawędziowej (fazowanie), urządzeń do wykonywania otworów technologicznych przy wykorzystaniu lekkiego sprzętu przemysłowego.
- Przygotowywanie dokumentów wysyłkowych na poszczególne partie wyrobów.
- Dbanie o sprawność i stan techniczny urządzeń, narzędzi, przyrządów pomiarowych i organizację stanowiska pracy.
- Dbałość o jakość wykonywanych produktów i usług.
- Terminowa realizacja zadań.
- Raportowanie uwag i niezgodności. Codzienne spotkania z członkami zespołu zarządzającego przy użyciu komunikatorów typu Skype. Raportowanie wypełnienia dziennych planów produkcyjnych.

Wymagania:
- Wykształcenie minimum średnie (mile widziane wykształcenie techniczne).
- Znajomość języka angielskiego co najmniej średnia, dająca możliwość komunikowania się z angielskojęzyczną grupą zarządzającą. Istnieje możliwość podniesienia kwalifikacji w tym zakresie o ile poziom znajomości języka jest wystarczający dla początkowej komunikacji.
- Dobra znajomość obsługi komputera w zakresie programów excell, word, power point. Znajomość innych programów jest dodatkowym atutem.
- Doskonała organizacja pracy własnej. Kluczową cechą wymaganą od kandydata jest zdolność utrzymania doskonałej organizacji pracy i monitorowanie procesów oraz użytych w nich komponentów. Inwentaryzacje stanów magazynowych wykonywane są w interwałach miesięcznych.
- Umiejętność pracy w zespole.
- Zdolności manualne, umiejętność pracy w sytuacjach stresowych.
- Dyspozycyjność, gotowość do wyjazdów zagranicznych (szkoleń).
- Mile widziane doświadczenie w pracy na produkcji.

Wymagane cechy osobowe:
- dokładność,
- pracowitość,
- samodzielność,
- odpowiedzialność,
- obowiązkowość.

Oferta:
- Atrakcyjne wynagrodzenie i dobre warunki pracy;
- Zatrudnienie w ramach umowy o pracę;
- Praca w zespole ludzi nastawionych na realizację zadań;
- Możliwość podnoszenia swoich kwalifikacji.

Osoby zainteresowane prosimy o przesyłanie CV pod adres julie@supersprox.com

Prosimy o zamieszczenie w aplikacji następującej klauzuli: „Wyrażam zgodę na przetwarzanie moich danych osobowych zawartych w mojej aplikacji dla potrzeb niezbędnych do realizacji procesu rekrutacji zgodnie z ustawą z dnia 07.03.2011 roku o Ochronie Danych Osobowych Dz. U. z 2002 r. Nr 101, poz. 926, ze zm."

Informujemy, że skontaktujemy się z wybranymi kandydatami.

249220

REKLAMA

CleanManiak
- pranie dywanów, tapicerek samochodowych, mebli
- czyszczenie myjkami ciśnieniowymi: podjazdów, chodników, ogrodzeń betonowych i eleweacji
- koszenie i wywóz trawy
- grabienie liści,
- sprzątanie grobów (jednorazowe, abonamentowe)
- serwis sprzątający dla domów, mieszkań, firm i biur
- odśnieżanie dachów, chodników, dojść do posesji
- mycie metodą parową
- sprzątanie poremontowe
- mycie okien i witryn

Cenisz profesionalizm i dokładność
dzwoń TEL. 604 942 540
www.cleanmaniak.pl

245352

L
Wojciech Rybus
Szkoła Nauki Jazdy „CODEX"
Łowicz, Aleje Sienkiewicza 46
tel. 664-176-048
Rozpoczęcie kursu kat. B
19 sierpnia o godz. 15.30
KURS WAKACYJNY
konkurencyjne CENY
płatne w ratach
materiały dydaktyczne w cenie kursu
Zapraszamy

248691

AUTO-KASACJA SUBIEKT
KONCESJONOWANE ZŁOMOWANIE POJAZDÓW
99-416 Nieborów 230
www.sdpsubiekt.pl
e-mail: psubiekt@o2.pl
507-141-870, 46 838-55-41
✓ zaświadczenia do wydziału komunikacji
✓ możliwość odbioru pojazdu
Stacja Kontroli Pojazdów do 3,5t A, B, T, E, c, e, f

Sprzedaż części używanych:
FSO, Fiat, Skoda, Seat, VW, Audi, Mercedes, Ford, Peugeot, Renault i inne

248650

Ślusarstwo INOXAR
oferuje:
- wykonanie hal przemysłowych
- konstrukcje stalowe
- balustrady ocynkowane lub ze stali nierdzewnej
- usługi ślusarsko-spawalnicze (obróbka metali, cięcie blach CNC-plazma)

tel. 665-147-488
slusarstwoinoxar@interia.pl

248191

AUTO NA GAZ
✓ montaż instalacji
✓ serwis ✓ RATY
NAPRAWY: ▪ sprzęgieł ▪ silników ▪ zawieszeń ▪ hamulców ▪ zbieżność kół ▪ rozrządy itp.
poleca: AUTO NAPRAWA
inż. mech. MAREK STREMBSKI
Łowicz, ul. Browarna 12
tel. 509-555-369

248152

KREDYTY
▪ z opóźnieniem do 180 dni ▪ gotówkowe do 120 miesięcy ▪ hipoteczne ▪ konsolidacyjne z opóźnieniami ▪ dla firm bez zdolności pod zastaw hipoteczny lub auta ▪ dla osób ze złym BIK-iem pod zastaw hipoteczny do 4 lat ▪ inwestycyjne i firmowe ▪ chwilówki różnego rodzaju ▪ leasingi
ZAPRASZAMY
wszystkich zainteresowanych na ul. 3-go Maja 9 w Łowiczu lub kontakt telefoniczny 504-515-182

249271

▪ ekspresowe
POŻYCZKI
dla każdego
KREDYTY, LEASINGI
- dla firm i rolników
▪ wysoka przyznawalność
▪ szybka decyzja
Łódź, ul. Więckowskiego 5
tel. 42 630-03-31 (9-17)
536-536-826

248209

■ Transport bus, winda, 9 Epal, tel. kom. 502-026-691.

■ Saxofonista, tel. kom. 692-101-989.

■ Śluby - Chrysler 300C nowy model, dekoracja gratis, tel. kom. 728-348-420.

■ **Usługi minikoparką od 50 zł, tel. kom. 508-175-031.**

■ Ale szybka gotówka - nawet 7.000 zł! Proste zasady, bez zbędnych formalności. Provident Polska S.A, tel. kom. 600-400-295, (opłata wg taryfy operatora).

■ Do ślubu, nowy Passat B7, tel. kom. 664-747-463.

■ Tartak przewoźny, tel. kom. 512-907-059.

■ **Usługi nową koparko-ładowarką, solidnie, tanio, tel. kom. 787-584-004.**

■ **Zespół muzyczny- wesela, tel. kom. 693-543-604.**

■ Wycinka drzew przy budynkach i ogrodzeniach, tel. kom. 506-660-095.

■ Usługi transportowe ciągnikami siodłowymi + naczepy wywrotki, firanki, platformy, tel. kom. 604-634-249.

■ Toczenie, ślusarstwo, spawanie, tel. kom. 698-052-917.

■ Naprawa telewizorów, Łowicz, Topolowa 19, tel. (46) 837-70-20, tel. kom. 728-227-030.

■ Odnawianie wanien, tel. kom. 600-979-826.

■ **Usługi koparko-ładowarką Cat, tel. (46) 837-99-16, tel. kom. 512-098-358.**

■ Pranie dywanów i tapicerki, mycie pomników, okien, tel. kom. 607-924-310.

■ DJ - Wodzirej poprowadzi niezapomniane: wesela, poprawiny, 18-nastki, imprezy firmowe i okolicznościowe, tel. kom. 503-399-196.

■ Transport wywrotką - piach, żwir, ziemia, pospółka, podsypka itp, tel. kom. 503-115-145.

■ Wypożyczę stół wiejski z dekoracją, beczułki, kamieniaki; nalewak do piwa, piwo, ławki, stoły parasol; dowóz, tel. kom. 889-994-992.

■ Usługi transportowe Renault Master Max 5 europalet, 2002 rok, tel. kom. 696-020-764.

■ Naprawa wszelkich usterek, „złota rączka", z dojazdem, tel. kom. 539-692-858.

matrymonialne

■ Całkiem realne nowo powstałe Biuro Matrymonialne w Łowiczu, tel. kom. 791-554-106.

■ Poznam Panią na stałe, sms, tel. kom. 606-735-889.

■ Poznam Panią do 55 lat, sms, tel. kom. 696-657-217.

■ Miły wdowiec po 60 pozna sympatyczną panią która zmieniła by miejsce zamieszkania, tel. kom. 669-443-029.

nauka

■ Matematyka, tel. (46) 837-85-96.

■ Nauczyciel języka niemieckiego, lekcje, tel. kom. 505-256-528.

■ Angielski, mgr filologii angielskiej, nauczyciel, lekcje, tel. kom. 501-475-100.

■ Nauczyciel matematyki, lekcje, tel. kom. 505-043-809.

■ Nauka Języka Angielskiego Jacek Romanowski, 20 lat skutecznego nauczania, tel. kom. 607-440-582.

■ Angielski korepetycje, egzamin gimnazjalny, matura, tel. kom. 793-567-040.

■ **Szkoła Języków Obcych „Euroschool"; Biuro Tłumaczeń: Łowicz, Krakowska 19, tel. (46) 830-20-67.**

■ Język angielski, nauczyciel, egzaminator maturalny, tel. kom. 662-611-189.

■ Angielski, tel. kom. 796-603-379.

■ Język niemiecki, tanio, tel. kom. 731-267-434.

rolnicze – kupno

płody rolne

■ Kupię duże ilości zbóż paszowych, możliwość transportu, tel. kom. 692-292-969.

■ Kupię dużą ilość zbóż paszowych, tel. kom. 504-561-585.

■ Kupię słomę po kombajnie, tel. kom. 604-463-486.

■ Kupię zboże, tel. kom. 667-566-276.

■ Kupię zboże paszowe, tel. kom. 664-715-685.

■ Kupię mieszankę zbożową 5-10 t, tel. kom. 600-623-430.

■ Kupię zboże, tel. kom. 603-945-983.

■ Kupię zboże, tel. kom. 667-459-967.

■ Kupię żyto, tel. kom. 669-960-974.

■ Kupię zboże paszowe, tel. kom. 668-478-617.

■ Kupię zboże - każdą ilość, odbiór luzem, tel. kom. 603-573-567, 695-102-426.

hodowlane

■ **Skup bydła rzeźnego, hodowlanego, maciory, knury, cielęta, konie, tel. (46) 838-88-62, tel. kom. 502-460-724, 500-258-237.**

■ **Bydło wybrakowane-skup. Najwyższe ceny, tel. kom. 726-879-139.**

■ Skup bydła, koni, tel. kom. 604-267-833.

■ Kupię cielęta mięsne: gotówka, odbieram z gospodarstwa, tel. kom. 606-901-931.

■ **Skup macior, knurów, trzody chlewnej. Wysokie ceny, tel. kom. 603-711-760.**

■ Skup bydła: byki 7,20 +VAT, krowy 5,70 +VAT, jałówki 6,80 +VAT, tel. kom. 792-772-466.

■ Skup bydła innego, do 5 zł/kg, 24h, tel. kom. 792-772-466.

■ Skup bydła do dalszego chowu, tel. kom. 792-772-466.

■ Cielaki mięsne kupię, tel. kom. 661-463-619.

maszyny

■ Kupię prasę kostkującą: Sipma, Welger, Claas, John Deere, Famarol; kombajn: Anna, Bolko, Karlik; kopaczkę; sadzarkę; ciągnik Władimirec T-25; prasę rolującą: Claas, Arobale, Welger, tel. kom. 518-857-308.

■ Kupię C-328, C-330, C-360, C-4011 C-380, MTZ, T-25 Władimirec bez dokumentów, do remontu, stan obojętny, tel. kom. 502-939-200.

inne

■ Kupię karmniki dla świń, tel. kom. 669-445-934.

rolnicze - sprzedaż

płody rolne

■ Obornik, tel. kom. 665-220-406.

■ Sprzedam łubin, tel. kom. 663-551-020.

■ Sadzonki truskawek, różne odmiany, tel. kom. 507-763-303.

■ Słoma w Płaskocinie z 5 ha, tel. kom. 693-117-878.

■ **Zboża ozime kwalifikowane oferuje Firma Nasienna Granum Sp.j. Łowicz, ul. Katarzynów 46, tel. (46) 837-23-05.**

■ Sprzedam sianokiszonkę pierwszy pokos, trawa, tel. kom. 882-984-785, po 20.00.

■ Pszenżyto, owies, tel. kom. 512-335-957.

■ Sprzedam owies, tel. (24) 277-72-79.

■ Kiszonka z kukurydzy, tel. kom. 693-698-352.

■ Sprzedam słomę po kombajnie, tel. (42) 710-91-60.

■ Sprzedam sadzonki truskawek, tel. kom. 885-640-804.

■ Sprzedam słomę po kombajnie, tel. kom. 603-723-038.

■ Sprzedam słomę, tel. kom. 787-799-885.

■ Sprzedam pszenicę, tel. (46) 838-65-86, wieczorem.

■ Sprzedam żyto i pszenicę do siewu, tel. kom. 669-877-998.

■ Sprzedam sianokiszonkę w belach, tel. kom. 602-511-928.

■ Siano w dużych belkach, tel. kom. 728-329-771.

■ Pszenica, jęczmień, tel. kom. 512-335-957.

■ Sprzedam flancę truskawek włoskich, tel. kom. 512-050-957.

■ Kukurydza na kiszonkę z pola, 3 ha, Gaj, tel. kom. 889-971-723.

■ Sprzedam jęczmień, pszenicę, pszenżyto, tel. kom. 697-677-530.

■ Sprzedam pszenżyto, 800 zł/tona, tel. kom. 508-770-744.

■ Sprzedam pszenicę 1.000 zł/tona, tel. kom. 795-302-636.

■ Słoma w balotach, tel. (24) 277-73-43.

■ Sprzedam słomę pszenną i rzepakowa, okolice Kiernozi, cena do uzgodnienia, tel. kom. 667-978-951, 603-030-930.

■ Sprzedam sianokiszonkę i siano w balotach, tel. kom. 723-380-544.

hodowlane

■ Sprzedam krowę, tel. kom. 724-130-244.

■ Sprzedam jałówkę, wycielenie połowa września, tel. 724-509-631, wieczorem

■ Krowa na wycieleniu, 2-gi cielak, tel. kom. 798-057-367, Osiek 47.

■ Skup bydła: byki 7,20 +VAT, krowy 5,70 +VAT, jałówki 6,80 +VAT, tel. kom. 792-772-466.

■ Skup bydła innego, do 5 zł/kg, 24h, tel. kom. 792-772-466.

■ Sprzedam krowę na wycieleniu i jałówkę pod zacielenie, tel. kom. 667-329-720.

■ Sprzedam jałówki cielne, tel. (24) 277-72-79.

■ Sprzedam jałówkę na wycieleniu, tel. kom. 721-347-722.

■ Kurki zielononóżki, tel. kom. 539-415-178.

■ Jałówka wysokocielna, tel. kom. 695-451-219.

■ Prosiaki, tel. kom. 795-155-105.

■ Jałówka wysokocielna, tel. kom. 697-612-161.

■ Dorosłe gęsi sprzedam lub zamienię na kury nioski, tel. kom. 501-399-487.

■ Sprzedam prosięta, tel. 725-368-799.

■ Sprzedam prosiaki mięsne 50 sztuk, tel. kom. 510-069-724.

■ Sprzedam byka i jałówkę mięsne 400 kg, tel. kom. 510-069-724.

■ Dwie jałówki + krowa, tel. 889-677-960.

■ Krowa przed samym wycieleniem, tel. kom. 609-541-312.

■ Jałówka wysokocielna, byczki waga 200-250 kg, tel. kom. 889-870-455.

■ Sprzedam jałówkę wysokocielną, tel. kom. 601-185-649.

■ Sprzedam jałówkę hodowlaną, wycielenie: 15.09.2013, tel. kom. 795-583-677.

■ Jałówki pod zacielenie, tel. kom. 609-842-734.

■ Sprzedam 3-letniego kozła, tel. kom. 505-866-202.

■ Sprzedam jałówkę na wycieleniu, tel. kom. 602-653-310tel./fax (42) 719-57-03.

■ Sprzedam jałówkę, wycielenie 12 września, tel. kom. 693-538-477.

■ Buhajek, 4-tygodniowy, tel. kom. 888-822-173.

■ Sprzedam jałówkę, wycielenie 10.09.2013, tel. kom. 667-118-104.

■ Sprzedam jałówkę na wycieleniu, termin wrzesień, tel. (46) 838-46-17.

■ Sprzedam jałówkę wysokocielną, Rząśno, tel. (46) 838-74-32.

■ Sprzedam prosiaki, 10 sztuk, tel. kom. 609-227-348.

■ Sprzedam dwie jałówki pod zacielenie, tel. kom. 694-903-163.

■ Sprzedam jałówkę hodowlaną, tel. kom. 660-712-670.

■ Jałówka hodowlana cielna, tel. kom. 601-662-915.

■ Sprzedam jałówkę na wycieleniu, tel. kom. 606-438-323.

■ Sprzedam jałówkę na wycieleniu, termin: 29.08., tel. kom. 602-213-726.

■ Sprzedam krowę cielną, tel. (24) 277-63-34, tel. kom. 505-856-272.

■ Sprzedam krowę i jałówkę na wycieleniu, tel. kom. 508-586-263.

■ Sprzedam jałówkę na ocieleniu, 15 wrzesień 2013 rok, tel. kom. 509-918-123.

■ Sprzedam kury rosołowo-podwórkowe, tel. kom. 722-208-179.

■ Sprzedam jałówkę na ocieleniu, tel. kom. 515-731-974.

■ Sprzedam jałówkę wysokocielną, tel. kom. 880-214-141.

■ Sprzedam jałówkę wysokocielną, tel. (24) 277-45-22.

■ Jałówka na wycieleniu, tel. kom. 606-439-612.

■ Jałówka na wycieleniu, tel. kom. 510-750-682.

■ Sprzedam jałówkę wysokocielną, tel. (46) 839-29-72.

■ Jałówka na wycieleniu, 24.08, Czatolin, tel. kom. 530-838-532.

■ Jałówki wysokocielne, 4 sztuki, tel. kom. 665-941-224.

maszyny

■ Sprzedam śrutownik walcowy nowy lub używany, tel. kom. 509-112-148.

■ Sprzedam przyczepę HL8, HL6, HL5, tel. kom. 500-041-377 501-447-956.

■ Ursus C-360, 1982 rok, tel. kom. 503-693-732.

■ Sprzedam lub wynajmę wózek widłowy gazowy, 2003 rok, udźwig 1,6 t, tel. kom. 506-664-741.

■ Kopaczka, Tur C-330, tel. kom. 514-539-036.

■ Maszty wózków widłowych na wagę, 2 zł/kg, tel. kom. 664-006-089.

■ Prasa zwijająca, szeroki podbierak, agregat uprawowy 3-metrowy Forschnit talerzowy, przetrząsacz Kuhn 4-metrowy, tel. kom. 889-013-143.

■ Roztrząsacz Krone KW 6.40/6, zgrabiarka Claas 2,8 m, tel. kom. 607-992-213.

■ Wycinaki do kiszonek, Fella, Strautman, Kuhn, podwójny nóż, duży wybór, tel. kom. 509-282-300.

■ Sprzedam pług podorywkowy 5-skibowy, Grudziądz, tel. kom. 608-721-730.

■ Kombajn buraczany Posejdon, sadzarka do ziemniaków czeska, taśma zbierająca siano -liście buraczane, dmuchawa do siana-zboża pozioma, tel. kom. 600-523-438.

■ Kombajn + kompletna przystawka do kukurydzy, stan dobry, tel. kom. 510-279-314.

■ Walce młyńskie, tel. kom. 606-901-931.

■ Rozrzutnik obornika Fortschritt oraz wszystkie części nowe i używane, tel. kom. 693-830-160.

■ Agregat uprawowy 2,2 m; kopaczka; silnik do Bizona, tel. kom. 693-974-939.

■ Beczka asenizacyjna 2.600 l, przetrząsacz karuzelowy, tel. kom. 604-828-185.

■ Ciągnik ogrodniczy Forschnitt; brony 3; ładowacz na tył ciągnika do bel; Ursus 28, tel. kom. 791-766-688.

■ Skup bydła: byki 7,20 +VAT, krowy 5,70 +VAT, jałówki 6,80 +VAT, tel. kom. 792-772-466.

■ Skup bydła innego, do 5 zł/kg, 24h, tel. kom. 792-772-466.

■ Rozrzutnik 2-osiowy; cyklop, tel. kom. 796-021-918.

■ Siewnik, tel. kom. 692-101-989.

■ Ciągnik T-25A, 1984 rok, tel. kom. 668-954-781.

■ Sprzedam silnik „S", 15 KM, mało używany, dwukółkę traktorową do przewożenia zwierząt, trząsałkę do siana czterokołową, tel. kom. 665-683-645 od 18 do 20.

■ Sprzedam ciągnik rolniczy C-330, tel. (24) 277-19-50.

■ Sprzedam cyklop czeski 500, tel. kom. 724-612-227.

REKLAMA

OKNA DRZWI BRAMY
• SPRZEDAŻ • SERWIS • MONTAŻ
Łowicz, ul. Podrzeczna 16
tel. 664 063 688
227233

Gminna Spółdzielnia „SCH" w Łowiczu
SPRZEDA
WIATĘ STALOWĄ
po cenie złomu użytkowego
FIATA DUCATO
rok prod. 2009
oraz WYDZIERŻAWI
POMIESZCZENIA MAGAZYNOWE
przy ul. Katarzynów 49
tel. 46 837 57 18, 606 705 475
248163

RTV SERWIS
Łowicz, ul. Żwirki i Wigury 31
46 837-44-32, 601-365-422
- LCD, plazma
- auto radio Code, CB
- anteny satelitarne montaż
244196

YARA Pro-Lab
NAWOZY HYDRO
• rolnicze • ogrodnicze
PRO-LAB
• dolistne • fertygacyjne
ŁOWICZ, ul. Łęczycka 114
tel. (46) 837-11-72
KIERNOZIA, ul. Kościuszki 5
(po byłym GS)
tel. (24) 277-90-53
219411

NG Granum
ZBOŻA OZIME KWALIFIKOWANE
· poplony · trawy
· folie · worki
· środki ochrony roślin
oferuje:
Firma Nasienna GRANUM Sp.j.
Łowicz ul. Katarzynów 46
tel. 46/837-23-05
Kupując kwalifikowane zboże można ubiegać się o dopłaty w charakterze pomocy de minimis w rolnictwie z ARR – 100zł/ha
228632

OGRODZENIA
• betonowe, stalowe, siatka
• panele ogrodzeniowe stalowe
• bramy, balustrady
• sprzedaż piachu 0-2
• transport, montaż
tel. 46/838-88-71
508-382-120
www.betomet.pl
242756

Okna PCV
UŻYWANE I NOWE, GOSPODARCZE, RÓŻNE
Drzwi sklepowe, przeszklone, metalowe,
DUŻY WYBÓR, NISKIE CENY, RATY
GÓRAL-BUD, Piątek,602-617-895
Stoisko na Bałuckim Rynku najtaniej
Łódź, ul. Ceglana, 694-581-224
245455

SKLEP Literka
Łowicz, Nowy Rynek 4
zaprasza na zakupy szkolne
oferujemy:
• PODRĘCZNIKI • plecaki
• piórniki • gry • zabawki
247622

NOWY ŁOWICZANIN
TYGODNIK ZIEMI ŁOWICKIEJ
ZATRUDNI osobę studiującą do pracy w składzie komputerowym
3-4 dni w tygodniu
WYMAGANIA: • dokładność • sumienność • dyspozycyjność • umiejętność obsługi komputera
OFERUJEMY: • przyuczenie
Oferty wyłącznie pisemne prosimy kierować pod adresem:
Oficyna Wydawnicza „Nowy Łowiczanin"
99-400 Łowicz, ul. Pijarska 3A lub praca@lowiczanin.info
z dopiskiem „osoba studiująca do pracy w składzie"

■ Rozrzutnik Fortschritt T-088, 10 t, tel. kom. 664-920-718.

■ Kombajn do porzeczek połówkowy Arek 3 w dobrym stanie, tel. kom. 600-328-917.

■ Tur do Ursusa 3512 lub MF255, tel. kom. 600-328-917.

■ Kombajn ziemniaczany Anna, tel. kom. 601-383-237.

■ Koła 10x15, opony rolnicze, akumulatory, naprawa opon rolniczych na gorąco, tel. kom. 504-178-884.

■ Łuskarka do bobu 80 cm, tel. kom. 880-352-991.

■ Ciągnik C-360-3P, glebogryzarka, siewnik punktowy Gama, siewnik do warzyw, silnik Perkinsa 3-cylindrowy, tel. kom. 693-177-813.

■ Sprzedam przyczepę zbierającą, tel. kom. 697-615-745.

■ Kombajn Bizon, 1982 rok, sprawny technicznie, tel. kom. 502-355-889.

■ Bizon 0-56, pług podorywkowy 5, tanio!, tel. (46) 838-04-51, tel. kom. 512-762-840.

■ Kombajn Bolko, tel. kom. 601-442-063.

■ Sprzedam krokodyla do tura, agregat uprawowy, tel. kom. 664-928-289.

■ Opryskiwacz, agregat uprawowy, tel. kom. 885-459-698.

■ Kombajn Anna; prasa John Deere 550, tel. kom. 727-472-512.

■ Wyciąg szuflowy do obornika; pompa do beczki asenizacyjnej, tel. kom. 511-605-865, 693-974-911.

■ Przystawka do kukurydzy 2 szt., tel. kom. 604-634-249.

■ Ursus C-330M, 1990 rok, tel. kom. 605-684-574.

■ Sprzedam brony 5, Bąka, wialnię, silnik 11, tel. (46) 838-40-77.

■ Siewnik poznaniak, agregat uprawowy 2,10, przetrząsarka do siana na paski, tel. kom. 509-853-384.

■ Sprzedam ciągnik C-360, stan dobry, tel. kom. 609-719-334.

■ Zgrabiarka do siana karuzelowa, prasa kostka Sipma, tel. kom. 889-870-455.

■ Prasa New Holland 370 kostka w dobrym stanie w całości lub na części, tel. kom. 603-294-203.

■ Zetor 4718, tel. kom. 604-440-469.

■ Pługi Kverneland, zagonowe, obrotowe, tel. kom. 601-272-521.

■ Opryskiwacz Pilmet - Termit 400 l, tel. kom. 608-684-292.

■ Sprzedam opryskiwacz ogrodowy, zawieszany, kabinę do C-330, tel. kom. 668-481-344.

■ Sprzedam przyczepę D-50 Sanok po kapitalnym remoncie, rejestrowana, tel. kom. 602-830-835.

■ Sprzedam wozy konne, tel. kom. 606-490-951.

■ Sprzedam rozrzutnik, stan bdb, tel. kom. 606-490-951.

■ Sprzedam kabinę i błotniki do C-330, tel. kom. 606-490-951.

■ Sprzedam kopaczkę ciągnikową i młocarnię MZC4B, tel. kom. 606-432-666.

■ Z likwidacji gospodarstwa narzędzia rolnicze + Zetor 7211, tel. kom. 669-020-033.

■ Sieczkarnia 1-rzędowa Potinger Mex 3, tel. kom. 721-742-568.

■ C-330M, 1991 rok i opryskiwacz Pilmet 417 400l, tel. kom. 667-171-906.

■ Sprzedam kopaczkę ciągnikową, kosiarkę konną, stan dobry, tel. kom. 507-012-164.

■ Zgrabiarka karuzelowa Fella TS425, zgrabiarka słoneczko 7, owijarka Bel 50/70, sadzarka ziemniaków polska, tel. (46) 838-25-73.

■ Sprzedam pług Overum 5-skibowy, zawieszany, tel. kom. 513-559-506.

■ Sprzedam wózek widłowy Rak 7, 1997 rok, silnik C-330, sprawny, tel. kom. 510-477-964.

■ Beczka asenizacyjna: 6.000 l, 3.000 l; agregat 2,80; pług podorywkowy 5, gniotownik, tel. kom. 600-369-623.

■ Agregat 4,2 m; głębosz; siewka do nawozów; suszarnia podłogowa, ciągniczek 1-osiowy Vari, tel. kom. 782-596-215.

■ Kombajn zbożowy Bizon Z056, 1990 rok, 1900 h, stan bdb., tel. kom. 726-151-995.

■ Prasa Claas-44, siatka, 17.000 zł, tel. kom. 661-856-932.

■ Ciągnik MTZ-82, 1981 rok, tel. kom. 661-951-255.

■ Przyczepa samozbierająca do wszystkiego, tel. (46) 838-12-04.

■ Sprzedam prasę (kostki), opryskiwacz Cyklop, przyczepę, siewnik, tel. (42) 719-57-03, tel. kom. 602-653-310 po 16.00.

■ **Kombajn zbożowy Bizon super Z056, 1990 r., stan bdb, tel. kom. 697-688-625.**

■ Kombajn ziemniaczany Anna, prasa polska, pług 4-skibowy na zabezpieczeniach śrubowych, tel. kom. 508-364-849.

■ Ciągnik Zetor, opryskiwacz, kultywator, pług 2-skibowy, tel. kom. 538-455-989.

■ Mocne chwytaki bel na 1 siłownik, krokodyle, euroramki, dolne zaczepy do ciągnika, tel. kom. 608-591-942.

■ Dolny zaczep do Zetora Fortera, Proxima, tel. kom. 608-591-942.

■ Orkan zachodni, stan bdb, tel. kom. 669-020-024.

■ Pług dwuskibowy, śrutownik Bąk z silnikiem 7,5 KW, tel. (46) 874-64-14.

■ Przyczepa 4,5 tony, wywrotka, tel. (46) 839-21-27, tel. kom. 698-034-855.

■ Beczka asenizacyjna 6.000 litrów, tel. kom. 501-620-689.

■ Prasa Sipma Z-224, 2007 rok, tel. kom. 604-382-551.

■ Przyczepa 3,5 t, wywrotka po odnowie; kombajn Anna; kombajn zbożowy Claas Mercur; wycinak piłowy, tel. kom. 667-826-226.

■ Sprzedam kopaczkę ciągnikową i tura na tył do ciągnika, tel. kom. 697-693-606.

■ Sprzedam wyciąg do obornika, system krotoszyński, tel. kom. 608-659-507.

■ Sprzedam kultywator ścierniskowy, zabezpieczenie sprężynowe, tel. kom. 503-151-450.

■ Sprzedam trajżegę + silnik elektryczny 7,5 kW, tanio, tel. kom. 517-840-555.

■ Rozrzutnik obornika, tanio, tel. kom. 880-090-717.

■ Przyczepa 6 t, cyklop, beczka 2.000 l, ciągnik 3P, tel. kom. 512-179-465.

■ Sprzedam opony 11.2/28, kabinę do C-330 lub C-360, tel. kom. 697-010-153.

■ Sprzedam młynek do czyszczenia zboża, tel. kom. 507-792-426.

■ Ciągnik C-385, tel. kom. 887-670-596.

■ Przyczepa samozbierająca, kwota mleczna, tanio, tel. kom. 517-730-130.

■ John Deere 1075, 1984 rok, tel. kom. 503-528-645.

■ Bizon Z-056, 1986 rok, tel. kom. 503-528-645.

■ Ferguson 255, 1990 rok, Zetor 3320, 2002 rok, tel. kom. 501-850-017.

■ Siewnik poznaniak, nadstawki do przyczepy, dwukółka do bydła, tel. (42) 719-59-18, tel. kom. 664-492-791.

■ Sprzedam rozrzutnik do remontu, tel. kom. 516-735-081.

■ Sprzedam parówkę warmiankę, opryskiwacz, tel. (46) 838-40-77 wieczorem.

■ Sprzedam talerzówkę Famarol, tel. kom. 609-502-147.

■ Sprzedam talerzówkę, tel. kom. 666-041-832.

■ C-360, tel. kom. 515-182-584.

■ Traktor Renault 8514, Cent 309, beczki asenizacyjne 6.000 litrów, 5.800 litrów, pług 2-skibowy, 3-skibowy, 4-skibowy obrotowy, 5-skibowy zagonowy, tel. kom. 502-240-358.

■ Kosiarka rotacyjna przednia, szerokość 2,70 m, tel. kom. 502-240-358.

■ Kombajn Bizon - części używane, tel. kom. 880-353-819.

■ Części używane do C-328, C-330, C-360, C-4011, C-355, T-25 Władimirec, tel. kom. 880-353-819.

■ Sprzedam dwukółkę do przewozu zwierząt, nowa, tel. (46) 838-04-79.

■ Sprzedam obrotnicę hydrauliczną do każdego widlaka, tel. kom. 503-324-671.

■ Rozrzutnik 1-osiowy, piec miałowy, tel. kom. 605-578-671.

■ C-360 3P, 1987 rok, maszt widlaka do ciągnika, tel. kom. 665-045-806.

■ **Siewnik zbożowy, tel. kom. 508-678-424.**

■ Tur 120S40, 2005 rok, tel. kom. 724-145-022.

■ Kombajn ziemniaczany Anna, pompa do wozu asenizacyjnego, tel. kom. 694-146-962.

■ Prasa Sipma Z-224/1, ciągnik T-25, kopaczka elewatorowa, tel. kom. 604-286-264.

■ Kombajn buraczany Kleine, tel. kom. 508-170-205.

■ Ładowacz Skrzat, stan bdb, tel. kom. 693-441-557.

■ Ferguson 235, 750 mg, 1989 rok, tel. kom. 692-749-175.

■ Sprzedam roczną talerzówkę 2,1 m z wałem rurowym, rozrzutnik jednoosiowy i wóz konny, tel. kom. 889-722-699.

■ **Wyciąg obornika, tel. kom. 693-350-873.**

■ Prasa Sipma Z-569/1, 2002 r, tel. kom. 608-128-670.

■ Sprzedam przyczepę marki Sanok, typ D-47-A, bez dokumentacji, tel. kom. 798-911-095.

■ Ładowacz tur hydramet, 2012 r, do Pronar, Belarus, MTZ, ładowacz tur do ciągnika Farmtrac, tel. kom. 608-128-670.

■ Ładowacze czołowe tur do ciągnika Ursus C-330, C-360, 3512,2812, T-25, hydrauliczne bądź na linkę, tel. kom. 608-128-670.

■ Pług zagonowy 4x35 zabezpieczenia Akpil, 2005 rok, talerzówka 9, 2012 rok, tel. kom. 530-706-606.

■ Przyczepa wywrotka Bruns, ładowność 10 t, tel. kom. 692-601-689.

■ Deutz Fahr Agroplus 75 z turem, 1999 rok, tel. kom. 692-601-689.

■ Ładowarki teleskopowe Manitou 526 1994 rok, JCB 531 70 2006 rok, Merlo 40.7 2006 rok, Merlo 33.7 2003 rok, tel. kom. 608-420-169.

■ Prasa rolująca New Holland BR 750 2005 rok lub Krone 1550 Round Pack 2002 rok, tel. kom. 608-420-169.

■ Prasa Z-224 Sipma, 1987 rok, 5.200 zł, tel. kom. 692-601-689.

■ Podajnik do prasy kostkującej (ślizg), 650 zł, tel. kom. 608-420-169.

■ Ładowacze czołowe do: Fendta, MF, Case, Deutz Fahr, New Holland, produkcji zachodniej, tel. kom. 692-601-689.

■ Fendt 512 1998 rok, 816 1996 rok, 930 2004 rok, tel. kom. 608-420-169.

■ Prasa Claas qadrant 2200 (duża kostka), tel. kom. 692-601-689.

■ Kombajn ziemniaczany Bolko, tel. kom. 695-066-195.

■ Sieczkarnia Claas Jaguar 840, 1996 rok, tel. kom. 692-601-689.

■ Rozrzutnik 1-osiowy, kopaczka, tel. kom. 505-100-612.

■ Case MXU 135, 2006 rok, tel. kom. 692-601-689.

■ Pronar 5135, 2006 rok, tel. kom. 608-420-169.

■ John Deere 7600, 1995 rok, 130 KM, pełne wyposażenie, tel. kom. 692-601-689.

■ Kopaczka ciągnikowa i rozrusznik T-25, tel. kom. 785-266-409.

■ Kosiarka rotacyjna, tel. kom. 602-517-961.

■ Zgrabiarka do siana Deutz Fahr, skrzynia biegów do Fergusona, waga 3-tonowa zegarowa, tel. kom. 665-941-224.

■ Sprzedam koła 13,6x38 i 1.100x20, tel. kom. 607-809-288.

■ Ładowacz Nujn, pług 2-skibowy, tel. kom. 697-366-263.

inne

■ Wapno nawozowe z transportem, tel. kom. 600-323-947.

■ Wózek paleciak, tel. kom. 693-830-160.

■ Opony używane 16/70/20, tel. kom. 693-830-160.

■ Sprzedam zbiornik na mleko 520 litrów, tel. kom. 882-984-785, po 20.00.

■ Basen na mleko, 550 l, Frigomilk, tel. kom. 723-380-544.

■ Sprzedam kwotę mleczną 100.000 litrów, tel. (24) 277-19-50.

■ Sprzedam kwotę mleczną, tel. kom. 796-063-756.

■ Sprzedam opony do C-360, tel. kom. 503-654-884.

■ Zbiornik 550 litrów, tel. kom. 693-698-352.

■ Schładzalnik do mleka typu „Frigomilk", 550 l, 1998 rok, używany, bezawaryjny, stan idealny, tel. kom. 721-215-800.

■ Sprzedam dojarkę bańkową, tel. kom. 602-511-928.

■ Wytłoki z jabłek z dowozem, tel. kom. 600-323-947.

■ Obornik, tel. kom. 693-059-976.

■ Skrzynki na owoce, palety, wagi, beczka 4.000 l, tel. kom. 665-464-794.

■ Sprzedam obornik świński, Strugienice, tel. kom. 511-184-369.

■ Przyczepka sadownicza jednoosiowa na 3 skrzynio-palety, tel. kom. 503-515-552.

■ Skrzynki plastikowe 15 kg, tel. kom. 500-385-907.

■ Dojarka przewodowa Alfa Laval, tel. kom. 693-538-477.

■ Sprzedam klatki porodowe do macior, tel. kom. 511-117-940.

■ Drzwi do chłodni z kwasówki, 2,90x2,60 m, 4 sztuki, 1.000 zł sztuka, tel. kom. 505-406-307.

■ Sprzedam 2 koła kompletne do 360, tel. (24) 277-49-20, tel. kom. 785-912-253.

■ Sprzedam tanio zbiorniki na mleko 250 litrów, 21.000 kwoty mlecznej, tel. kom. 509-739-382.

■ Schładzalnik do mleka 800 litrów Frigomilk, 2004 rok, I właściciel, tel. kom. 724-145-022.

■ Obornik, tel. kom. 785-203-022.

rolnicze - usługi

■ **Naprawa ciągników, maszyn rolniczych i sprzętu budowlanego, tel. kom. 510-809-025.**

■ Transport ciągników, przyczep, maszyn i urządzeń rolniczych, budowlanych, tel. kom. 609-135-502.

■ **Cięcie rzepaku i zbóż kombajnem John Deere, z sieczkarnią, faktury VAT, tel. kom. 695-608-762.**

■ Prasowanie słomy/siana prasą zmiennokomorową New Holland BR 7060, tel. kom. 501-447-956, 500-041-377.

■ **Rozliczenia VAT rolników, tel. kom. 508-191-628.**

■ Usługi prasą zmiennokomorową z rotorem i nożami, FVAT, tel. kom. 604-313-647.

■ Wykonuję kosiarki sadownicze, tel. (46) 832-14-57, tel. kom. 513-666-808.

■ **Usługi prasowania słomy nową prasą zmiennokomorową John Deere 854, tel. kom. 695-608-762.**

■ Belowanie prasą zmiennokomorową New Holland, owijanie i załadunek bel, tel. kom. 664-187-631.

■ **Zbiór aronii kombajnem z zakupem, tel. kom. 601-286-499.**

■ **Zakup aronii, tel. kom. 603-869-040.**

■ Białkowanie obór, tel. kom. 503-499-480, po 20.

zwierzęta

sprzedaż

■ Yorki, tel. kom. 511-337-768.

■ Kózkę 5-cio i 6-cio miesięczną, tel. kom. 696-836-896.

■ Sprzedam króliki belgijskie i miniaturki, tel. kom. 889-220-359.

■ Chihuahua, długowłosa, tel. kom. 691-535-063.

■ Szczenięta yorki, tel. kom. 795-897-433.

■ Kucyka sprzedam, tel. kom. 601-442-063.

■ Klacz zimnokrwista ze źrebakiem zaźrebiona, tel. kom. 601-962-832.

■ Labradory szczenięta, tel. kom. 885-438-130.

■ Sprzedam ratlerki miniaturki szczeniaki, tel. kom. 512-624-763.

■ Sprzedam kotki perskie, tel. kom. 502-259-220.

■ Oddam kotki, tel. kom. 518-487-766.

■ Szczenięta sznaucerki miniaturki, tel. kom. 533-904-400.

■ Króle „barany", kury frezyjskie, indyki, tel. kom. 664-481-085.

■ Króliki 2-miesięczne, tel. kom. 508-985-884.

■ Sprzedam szczeniaki: mieszanka Yorka ze Sznaucerem, suczki, tel. kom. 781-346-446.

■ Oddam w dobre ręce kotki, tel. kom. 796-701-212.

■ Sprzedam 4-miesięczne koziołki po koźle górskim, tel. kom. 608-846-855.

■ Yoreczki, tel. kom. 604-537-872.

■ Oddam małe kotki, tel. kom. 502-939-200.

inne

■ Hotel: gryzonie, króliki, ptaki, owady, żółwie, bez psów i kotów (biolog, profesjonalna domowa opieka), tel. kom. 501-446-729.

■ Oddam pod opiekę na kilka miesięcy 6-letnia suczkę z uwagi na pilny wyjazd, odpłatnie, Głowno, tel. kom. 513-314-717.

REKLAMA

GŁÓWNY IMPORTER UŻYWANYCH MASZYN ROLNICZYCH Z DANII
tel. 607 988 950, 601 572 668
OFERUJE
▪ kombajny zbożowe i prasy: JOHN DEERE, CLAAS, NEW HOLLAND
▪ pługi zagonowe i obracalne: KVERNELAD, OVERUM
▪ ciągniki 70-150 KM: JOHN DEERE, MF, CASE
OBNIŻKA CEN KOMBAJNÓW I PRAS
247572

ubojnia trzody
▪ gotówka ▪ przelew 7 dni
skupuje:
▪ maciory
▪ knury
▪ tuczniki
504-264-321
42/649-90-43
248137

PW SEWAM
P&S Ubojnia
SPRZEDAŻ CIELĄT DO CHOWU
SKUP BYDŁA i CIELĄT
SMOLICE 45, 95-010 STRYKÓW
533-730-610
608-380-337
248138

SKUP BYDŁA
byki, krowy, jałówki
TERMINOWE PŁATNOŚCI
tel. 503 13 23 80
248641

SKUP BYDŁA
i trzody chlewnej
• jałówki
• krowy • byki
i inne bydło 24/h
• tuczniki i maciory
tel. 792-772-466
248146

sprzedaż warchlaków
• holenderskich
tel. 518-555-911

skup i sprzedaż CIELĄT
• byczki eksportowe (50-70 kg)
• jałówki (50-120 kg)
odbiór z gospodarstwa
tel. 509-500-995
246830

kiervet
tel. 533-027-750
www.korekcjaracic.net
KOREKCJA RACIC
bezpieczny holenderski poskrom
tarcze wentylowane
opatrunki
246692

KIKA
przyjazna i wesoła suczka, a nadal jest bez domu

Kika ma około 3 lat, jest średniego wzrostu, krótkowłosa i pięknie umaszczona (brązowe pręgi). Jej umaszczenie przypomina amstafowate, ale Kika jest szczupła, drobniejszej budowy ciała.

W schronisku znalazła się po tym, jak ktoś nieodpowiedzialny (prawdopodobnie właściciel) przerzucił ją przez ogrodzenie na dziedziniec schroniska, nie bacząc na to, co mogło się z nią stać... Mimo takich przeżyć, Kika jest bardzo pogodna i wesołą kompanką. Przmiła się, stara się za wszelka cenę zwrócić na siebie uwagę.

Bez oporów wychodzi z boksu i idzie na spacer. Lubi poszaleć, korzystając z danej jej wolności. Przy tym jest otwarta, odważna i wyszczekuje przyjaźnie chęć pójścia do swojego domu, gdzie ktoś ją pokocha a nie porzuci Ona stanie się dla niego prawdziwym i wdzięcznym psim przyjacielem.

Kika do adopcji oddana zostanie po uprzednim wysterylizowaniu i zaczipowaniu.

NIE KUPUJ ADOPTUJ

Kontakt w sprawie adopcji:
608 469 265 lub 501 629 091

Adopcje psiaków wspiera firma Intermarche; każdy opiekun adopcyjny otrzyma torbę suchej karmy plus obróżkę.
227240

Informacje

INFORMATOR ŁOWICKI

informacje

- **Informacja PKP (ogólnokrajowa)** 22-194-36
- **Informacja PKS (całodobowa)** 46-837-38-13
- **Informacja o krajowych numerach tp** 118-913
- **Informacja o międzynarodowych numerach tp** 118-912
- **Rozmowy międzynarodowe tp** – zamawianie 9051
- **Naprawa telefonów** – błękitna linia tp 9393
- **Biuro zleceń** tp 9497
- **Wojewódzkie Centrum Zarządzania Kryzysowego** Łódzkiego Urzędu Wojewódzkiego w Łodzi 9287

pogotowia

- **Policyjny telefon zaufania** 837-80-00
- **Telefon informacyjno-problemowy: Poradnia Leczenia Uzależnień** 837-37-07 **Poradnia Zdrowia Psychicznego** 46-837-33-07
- **Pogotowie energetyki cieplnej** 46-837-59-16
- **Pogotowie wodno-kanalizacyjne** 46-837-35-32
- **Pogotowie energet.** 991, 46-837-36-05
- **Zakład pogrzebowy:** 46-837-53-85, 46-837-07-10, 46-837-20-22, 46-837-26-74, 46-838-72-62, 602-131-698.
- **Gaz butlowy:** 516-053-554, 697-649-492, 46-837-84-40, 46-837-16-16, 46-837-66-08, 46-837-41-02, 46-837-30-30, 46-837-20-37, 46-838-36-36, 509-887-080; 46-837-47-77, 46-837-44-44,
- **Warsztat konserwatorski** ŁSM 46-837-65-58
- **Lecznice dla zwierząt:** ul. Starościńska 5, tel. 46-837-52-48 ul. Chełmońskiego 31, tel. 46-837-35-24 ul. Krakowska 28, tel. 46-830-22-86 Łyszkowice, tel. 46-838-87-19 Bielawy, tel. 46-839-20-95

telefony

- **Taxi osobowe:** 46-837-34-01; 46-191-91; 46-830-05-00; 603-06-18-18; 794-013-013; 606-486-555; 600-508-308; 46-837-35-28 (bagażowe);
- **PUP:** 46-837-04-20; 46-837-03-73
- **Starostwo Powiatowe w Łowiczu:** sekretariat 46 837-59-02
- **Urząd Miejski:** Sekret. 46-830-91-51
- **Awarie oświetlenia ulicznego:** konserwator 603-802-477, 601-819-912, 601-270-775, 46 830-91-45
- **Urząd Skarbowy:** centrala 46 837-43-58, 46-837-32-38, sekretariat 46-837-80-28
- **ZUS** 46-830-17-12
- **Łowickie Stowarzyszenie Abstynenckie** „Pasiaczek" Łowicz, ul. św. Floriana 7, tel. 46-837-66-92, czynny codziennie (oprócz sobót) w godz. 16.00 – 20.00.
- **Gminna Grupa Abstynencka** w Bielawach – spotkania w czw. w godz. 10-11. Po informacje dzwonić w czwartek do UG w Bielawach w godz. 8.00-10.00.
- **Grupa AA „Łowiczanka"** spotkania przy Klubie Pasiaczek na muszli Błonie w każdy czwartek o godz. 19.00.
- **Punkt pomocy dla ofiar przemocy w rodzinie** (siedziba, Stowarzyszenie „Nadzieja" ul. Podrzeczna 3a, tel. 46-830-03-63, czynny: 16.00-19.00.
- **Punkt konsultacyjny przy Grupie Wsparcia** „Przeminęło z wiatrem" (problem przemocy) w Domaniewicach, czynny: pt. 16-18 tel. 46-838-33-11.
- **Samopomocowa Grupa Abstynencka** „Nie ma mocnych" w Zdunach (siedziba GOK) – czw. godz. 18.00.
- **Ogólnopolska poradnia telefoniczna** dla osób dorosłych w kryzysie emocjonalnym, czynna od pon.-pt. godz. 14.00-22.00 pod bezpłatnym numerem telefonu 116 123; www.116123.edu.pl

dyżury przychodni

- **Nocna i Świąteczna Pomoc Lekarska** ul. Ułańska 28, tel. 46-837-56-11, 46-837-56-12, 46-837-56-13 lub 509-056-091– czynna: w dni robocze 18.00-8.00, soboty, niedziele i święta od 8.00 (przez 24 h).
- **Poradnia Leczenia Uzależnień**, ul. Kaliska 6, tel. 837-37-07

apteki

- **Łowicz – apteka całodobowa: ul. Stanisławskiego**, tel. 46-830-22-02
- **Bielawy,** ul. Garbarska 10, tel. 839-22-76
- **Chąśno 64**, tel. 838-18-25
- **Domaniewice**, ul. Główna 9, 838-33-85; ul. Górna 1A, 911-55-44
- **Kiernozia,** ul. Rynek Kopernika 12, tel. 24-277-91-58; ul. Kościuszki 6, tel. 24-277-97-64; ul. Łowicka 12A, 24/382-11-66
- **Kocierzew Południowy** 101, 839-42-42
- **Łyszkowice,** ul. Kościelna 3, tel. 838-87-86; ul. Szkolna 3a, tel. 830-39-01
- **Nieborów 209**, tel. 838-56-25
- **Bełchów,** ul. Przemysłowa 2, (46) 837-11-83
- **Sobota,** ul. Plac Zawiszy Czarnego 20, tel. 838-22-81
- **Zduny 1a**, tel. 838-74-68
- **Zduny 34**, tel. 838-75-35

msze święte w niedziele i święta

- **Kościół św. Ducha:** 7.00, 8.30, 10.00, 12.00, 18.00;
- **Kościół Chrystusa Dobrego Pasterza:** 7.00, 8.00, 10.00, 11.15, 12.30, 17.00;
- **Kościół św. Leonarda:** 11.30;
- **Bazylika Katedralna:** 7.00, 9.00, 10.30, 12.00, 18.00; 20.00;
- **Kościół o.o. Pijarów:** 8.00, 9.30, 11.00, 12.30, 16.00;
- **Kościół Sióstr Bernardynek:** 8.00, 10.00;
- **Kościół pw. Matki Bożej Nieustającej Pomocy:** 8.00, 10.00, 12.30, 17.00;
- **Kaplica seminaryjna:** 10.00.

pływalnia miejska

Pływalnia miejska dostępna jest dla ogółu chętnych w godz.:

- **Poniedziałek** – 12.00-20.00
- **Wtorek** – 12.00-20.00
- **Środa** – 12.00-20.00
- **Piątek** – 12.00-20.00
- **Sobota** – 12.00-20.00
- **Niedziela** – 12.00-20.00

Grota solna i sauna czynne od poniedziałku do piątku w godz. 14.00-20.00, sobota, niedziela 14.00-20.00.

kino Fenix

ul. Podrzeczna 20, tel. 046/837-40-01

- **Czwartek, 15 sierpnia:** godz. 16.30 - **SAMOLOTY** godz. 19:15- **BYŁ SOBIE DZIECIAK** godz. 21:00 **- JEŹDZIEC ZNIKĄD**
- **Piątek-czwartek, 16-22 sierpnia:** godz. 16.00, 18.00, 20.00 - **SAMOLOTY**

wystawy stałe

- **Sztuka Baroku** – na ekspozycję składają się przykłady rzemiosła artystycznego: meble, tkaniny, szkło, porcelana, a także malarstwo i rzeźba. Muzeum w Łowiczu, czynna. 10-16, bilet normalny 7 zł, ulgowy 4 zł.
- **Etnografia Księstwa Łowickiego** – wystawa przedstawia stroje ludowe, wycinanki, rzeźby, ceramikę, tkaniny oraz eksponaty z dziedziny papiero-plastyki. Muzeum w Łowiczu, czynna w godz. 10-16, bilet normalny 7 zł, ulgowy 4 zł.
- **Współcześni plastycy łowiccy** – wystawa obrazów artystów związanych z Łowiczem oraz portretów łowickich malarzy. Muzeum w Łowiczu, czynna w godz. 10-16, bilet normalny 7 zł, ulgowy 4 zł.
- **Wystawa w Muzeum Diecezjalnym w Łowiczu** – zwiedzanie katedry wraz z eksponatami znajdującymi się w wieży, możliwość oglądać panoramy miasta z tarasu widokowego, czynna pon.-sob. 10-16.
- **Muzeum ludowe rodziny Brzozowskich w Sromowie** czynne przez cały rok w dni powszednie 9.00-17.00, w niedziele i święta 12.00-17.00, tel. 46 838-44-72.

wystawy czasowe

- **Wystawa poświęcona życiu i twórczości Józefa Chełmońskiego** – składa się z 29 dużych plansz ze zdjęciami i dokumentami, poświęconymi malarzowi. Pomysłodawcą i wykonawcą – Jacek Kłos. Park w Boczkach, czynna do końca sierpnia.
- **Na starym strychu** – wystawa dawnych przedmiotów codziennego użytku. Stworzyli ją uczniowie klasy IIa SP w Łyszkowicach. Oglądać można: szpargały i bibeloty, maszynę do pisania czy modlitewnik z czasów zaboru rosyjskiego. Biblioteka Szkolna w ZS w Łyszkowicach, wstęp wolny czynna przez całe wakacje.
- **Gloria Victis 1863-1864 – Pamięć i tradycja** – w 150. rocznicę wybuchu Powstania Styczniowego na Ziemi Łowickiej. Wystawa internetowa przygotowana przez Marka Wojtylaka. Oglądać ją można na stronie Archiwum Państwowego m. st. Warszawy.
- **Łowicz i okolice** – wystawa Sylwestra Cichala i Jacka Rybusa. Prezentuje ona ponad 30 zdjęć ukazujących zabytki Łowicza i regionu łowickiego oraz sceny z procesji Bożego Ciała. Filia Miejskiej Biblioteki przy ul. Podrzecznej 20 w Łowiczu, czynna do końca sierpnia.
- **Południkowe cięcie. Hiszpania od morza do morza – relacja z podróży do Santiago de Compostela** - wystawa fotografii autorstwa Michała Grzejszczaka z Łowicza. Prezentuje fotografie wykonane w trakcie podróży po Hiszpanii. Galeria EV34, Łowicz, ul. Zduńska 34, wstęp wolny.
- **Muzeum motoryzacji** – na wystawie można oglądać blisko setkę zabytkowych motocykli, kilkadziesiąt samochodów, a nawet samolot. Ośrodek szkoleniowo-wycieczkowym „Stacja" w Nieborowie, czynne do końca września we wt.-ndz. w godz. 10-18, bilety 10 zł normalny, 7 zł ulgowy.

koncerty

- **Środa, 14 sierpnia:** godz. 19.30 – **XXV Międzynarodowy Festiwal Organowy „Johann Sebastian Bach"**: zagrają Krzysztof Jakowicz – skrzypce, Krzysztof Marosek – organy. W programie utwory J. S. Bach, J. Brahms, G. Muffat, E. Ysaye. Bazylika Katedralna na Starym Rynku w Łowiczu, bilety: 10 zł normalny, 5 zł ulgowy.
- **Sobota, 17 sierpnia** godz. 19.00 - **koncert zespołu Sobota** z Kutna. Podczas koncertu usłyszeć będzie można utwory z lat 60, 70, 80 i 90' ubiegłego wieku, jak i współczesne hity muzyki. Taras restauracji Finezja Smaków, Stary Rynek 5/7 Łowicz, wstęp wolny
- **Środa, 21 sierpnia:** godz. 19.30 – **XXV Międzynarodowy Festiwal Organowy „Johann Sebastian Bach"**: zagrają João Vaz. W programie utwory Anonim, J. S. Bach, F. Couperin, L. Lefébure-Wély, G. Seixas. Bazylika Katedralna na Starym Rynku, bilety: 10 zł normalny, 5 zł ulgowy.
- **Niedziela, 25 sierpnia:** godz. 19.30 - koncert w ramach festiwalu **„KOLORY POLSKI",** koncert „Bach i synowie" w wykonaniu Małgorzaty Sarbak - klawesyn i Marcina Maseckiego - pianino, Bazylika KatedralnaStary Rynek, Łowicz.

inne

- **Czwartek, 15 sierpnia:** godz. 10.00 - **XI Festyn Rodzinny w Bąkowie,** w programie występ: Orkiestry Stołecznej Policji, zespołu Pieśni i Tańca Ziemi Kutnowskiej, koncert zespołu Exell, Parafia p.w. św. Mikołaja, biskupa w Bąkowie Górnym, wstęp wolny
- **Piątek, 16 sierpnia:** godz. 15.00 - **festyn z okazji odpustu w dniu św. Rocha,** w programie m.in występ: aktorów z Teatru Wielkie Koło z Będzin, Nieborów - plac przy parafii pw. Matki Bożej Bolesnej godz. 21.30 - **Letnie kino pod chmurką**: **Danny'ego Boyle „Trainspotting" -** film opowiada historię narkomana, który postanawia zerwać z nałogiem, przeprowadza się do innego miasta i poznaje dziewczynę. Jego przeszłość nie daje jednak o sobie zapomnieć. Park Błonia w Łowiczu, wstęp wolny.
- **Sobota, 17 sierpnia:** godz. 16.00 - **Spotkanie z tradycją** - Centrum Kultury, Turystyki i Promocji Ziemi Łowickiej, Plac Stary Rynek 17, Łowicz
- **Niedziela, 18 sierpnia:** godz. 15.00 - **poznaj Łowicz z przewodnikiem -** poprowadzi Dorota Wiśniewska - tematem spaceru będą „ŁOWICKIE BERNARDYNKI" (Bernardyni i bernardynki w Łowiczu, dzieje klasztoru i zakonu ss. Bernardynek w Łowiczu), zbiórka przy Muzeum w Łowiczu, Stary Rynek
- **Czwartek-poniedziałek, 22-26 sierpnia:** **godz. 17.00 - Rekolekcyjne Spotkanie Młodych – Max Festiwal -** ogólnopolskie rekolekcyjne spotkanie młodych organizowane przez ojców Franciszkanów w Niepokalanowie. Tematem tegorocznego spotkania będzie sakrament spowiedzi, hasłem przewodnim są słowa z Ewangelii według św. Jana „Którym odpuścicie grzechy, są im odpuszczone". Niepokalanów
- **Sobota, 24 sierpnia** godz. 13.30 - **jubileuszu 90-lecia jednostki Ochotniczej Straży Pożarnej w Krubinie** w gminie Sanniki.
- **Niedziela, 25 sierpnia:** godz. 13.00 - **XIV Biesiada Łowicka**, w programie występ: chóru Klubu Radość z Łowicza, Ani Żebrowskiej, Ani Rusowicz; wręczenie statuetek „Łowicka Róża", nagrody „im. Władysława Grabskiego", skansen w Maurzycach.

boiska i hale sportowe

Chcąc skorzystać z obiektów sportowych należy się kontaktować z:

- **Orlik przy ul. Grunwaldzkiej** – nr tel. 608-433-787 (po godz. 16)
- **Orlik przy ul. Bolimowskiej** – dyr Zbigniew Kuczyński – 46 830-20-28
- **Orlik w Popowie** – 46 895-15-36 (po godz. 15, wcześniej korzysta szkoła)
- **Boisko przy SP nr 1** – nr. tel. 519-130-551 (czynne od pon.-pt. w godz. 16.00-20.00, w weekendy w godz. 12.00-20.00)
- **SP nr 4** – 46 8373694
- **LO im. Chełmońskiego** – 46 837-42-00
- **SP Bąków Górny** – 46 838-79-66
- **SP Bednary-Wieś** – 46 8386576
- **SP Kocierzew Południowy** – 46 838-48-26 (tylko osoby z najbliższego terenu, wcześniej należy napisać podanie)
- **SP Stachlew** – 46 838-67-29 (tylko dla mieszkańców gminy Łyszkowice)
- **SP Mysłaków** – 46 838-59-25 (bezpośrednie zgłoszenie do dyrektora szkoły)
- **SP Nieborów** – 46 838-56-94
- **Gimnazjum w Bolimowie** – 838-03-99
- **Gimnazjum w Łaguszewie** – 838-43-93
- **ZSP Błędów** – 46 838-14-76 (8 -14)
- **Kompleks sportowy w Bolimowie** czynny od 8 rano do zmroku

KRONIKA WYPADKÓW MIŁOSNYCH

ślubowali sobie:

- **Iwona Cechulska** i **Karol Dzwonkowski** oboje z Głowna
- **Katarzyna Sekuła** z Łowicza i **Marcin Olek** z Wiśniowej Góry
- **Martyna Kornas** z Łowicza i **Radosław Murawski** z Dąbkowic Dolnych
- **Beata Charążka** z Łowicza i **Adam Kluska** z Łodzi
- **Monika Pająk** i **Dominik Jaske** z Domaniewic
- **Martyna Wojciechowska** z Domaniewic i **Dawid Laska** z Łowicza
- **Ilona Chmielewska** i **Jakub Olejnik oboje** ze Strykowa

urodziły się:

CÓRECZKI

- państwu **Kowalczykom** z Nowej Niespuszy
- państwu **Stępniewskim** ze Stachlewa
- państwu **Ignaczakom** z Łowicza

SYNKOWIE

- państwu **Lisom** z Nieborowa
- państwu **Szwarockim** z Łowicza
- państwu **Durkom** z Kaptur
- państwu **Tomaszewskim** z Lipnic
- państwu **Rybusom** z Jackowic
- państwu **Florczakom** z Łowicza
- państwu **Stefańskim** z Janowic
- państwu **Winiarkom** z Łowicza

OFERTY PRACY

POWIATOWY URZĄD PRACY W ŁOWICZU (stan na 7.08.2013 r.)

- referent ds. energetycznych
- pakowacz
- szwaczka
- szwaczka
- sprzątaczka biurowa
- dozorca
- mechanik- elektryk
- przedstawiciel handlowy dla klientów biznesowych
- przedstawiciel handlowy dla klientów indywidualnych
- pomoc kuchenna

SKARB ROLNIKA

NOTOWANIA Z TARGOWISKA W ŁOWICZU z dnia 2.08.2013 r.

buraczek czerwony	kg	1,50-2,00
cebula	kg	1,50-2,50
czosnek	szt.	1,50-2,00
jabłka	kg	1,00-3,00
jaja fermowe	15 szt.	6,00-9,00
jaja wiejskie	15 szt.	9,00-10,00
kapusta biała	szt.	1,50-2,50
marchew	kg	1,50-2,50
pieczarki	kg	4,00-7,00
pietruszka	kg	2,00-3,00

INFORMATOR GŁOWIEŃSKI I STRYKOWSKI

informacje

- **Informacja: PKS** 042-631-97-06
- **Naprawa telefonów** 96-96
- **Naprawa telefonów publicznych** 980
- **Policja** 997 alarmowy
- **Policja w Głownie** 42-719-20-20
- **Policja w Strykowie:** 42-719-80-07
- **Straż pożarna:** 998 alarmowy
- **Pogotowie ratunkowe** 999 alarmowy

dyżury przychodni

- **Przychodnia Rejonowa w Głownie**, ul. Kopernika 19, tel. 42-719-10-92, 710-71-26
  - poradnia ogólna: pn.-pt. 8.00-18.00
  - dla dzieci: pn.-czw. 8.00-18.00, pt. 8.00-15.30
  - rehabilitacyjna: pn.– pt. 8.00-15.006.00
  - naczyń obwodowych: pn. 13.00-14.00
  - chirurgiczna: pn.-pt. 10.00-15.00
  - zdrowia psychicznego: pn. 14-20; wt. 7.45-14.45; śr. 10-18, czw. 8-15; pt. 13.15-20.
  - reumatolog: czw. 8.00-14.00
  - poradnia K: pn. 8-12 i 14-16; wt. 8-12; śr. 8-12 i 13-15; czw. 12-16; pt. 13.-1h:
  - urolog: śr. 11.00-13.00
  - dermatolog.: wtorek. 8-12; środa 13-15; czwartek w godzinach 8-12.00
  - pulmonolog: pn., śr., pt. 8.00-15.00
  - neurolog: pn., śr. 15.00-18.00
  - laryngolog: pon. 8-14; śr. 8-12; czw. 13-18.00
  - ortopeda: pn., wt., czw., pt. 11.00-13.00
  - okulista: pn., śr., pt. 8.00-13.00
  - diabetolog: wt., czw. 11.00-13.00
  - ortodonta: pn. 11.00-18.25; wt., śr. 11-18.
  - stomatolog: pn. 8.00-18.25, wt.,śr. 8.00-15.35; czw., pt. 8.00-15.35
- **Przychodnie w Strykowie:** ul. Kościuszki 27: tel. 42-719-80-34 ul. Targowa 16: tel. 42-719-92-30

telefony

Filia Powiatowego Urzędu Pracy w Głownie 042-719-20-76

- **Filia Powiatowego Urzędu Pracy w Strykowie** 042-719-84-22
- **Urząd Gminy Głowno** 42-719-12-91
- **Urząd Miejski w Głownie** 42-719-11-51, 42-719-11-29
- **Taxi w Głownie** 42-719-10-14
- **Urząd Miasta-Gminy Stryków** 042-719-80-02
- **KRUS** 042-719-95-15

apteki

Dyżury nocne aptek w Głownie:

śr. 14.08. ul. Zgierska 27, tel. 719-24-84.
czw. 15.08. ul. Zgierska 27, tel. 719-24-84
pt. 16.08. ul. Łowicka 38, tel. 719-21-31.
sob. 17.08. ul. Łowicka 38, tel. 719-21-31
ndz. 18.08 ul. Łowicka 38, tel. 719-21-31.
pn. 19.08. ul. Łowicka 38, tel. 719-21-31.
wt. 20.08. ul. Łowicka 38, tel. 719-21-31.
śr. 21.08. Pl. Wolności 4/5, tel. 710-89-60.

Apteki pełnią dyżury w godzinach od 19.00 do 8.00 dnia następnego; soboty i niedziele: w godz. 8.00-8.00 dnia następnego.

- **Dyżury aptek w Strykowie:** **czwartek 15.08** – ul. Targowa 16, tel. 719-86-89. **niedziela 18.08** - Plac Łukasińskiego, tel. 719-80-85

Apteki pełnią dyżur w godz. 9.00-14.00

- **Punkt apteczny w Bratoszewicach:** tel. 42-719-65-25, czynny w godz: pn.-pt. 8.30-16.00;

msze święte w niedziele i święta

- **Parafia św. Jakuba w Głownie:** 7.00, 9.00, 10.30, 12.00, 18.00
- **Parafia św. Maksymiliana w Głownie:** 8.00, 9.30, 11.30, 16.00
- **Parafia św. Barbary w Głownie:** 7.00, 9.00, 11.00, 18.00
- **Parafia Św. Marcina w Strykowie:** 8:00, 9:30, 11:00, 18:00

pogotowia

- **Policja w Głownie** 42-719-20-20
- **Policja w Strykowie:** 42-719-80-07
- **Straż pożarna:** **w Głownie:** 42-719-10-08 **w Strykowie:** 42-719-82-95;
- **Lecznica dla zwierząt:** Głowno ul. Łowicka 62: 42-719-14-40, Głowno ul. Sowińskiego 3: 887-894-942 Stryków : 42-719-80-24
- **Zakład pogrzebowy** **w Głownie:** 42-710-71-90, 42-719-30-24 **w Strykowie:** 42-719-86-16
- **Pogotowie wodociągowe w Głownie** tel. 42-719-16-39
- **Pogotowie energetyczne** w Zgierzu: 42-675-10-00 w Strykowie: 42-719-80-10

wystawy

- **Wiersze w obrazkach** - prezentowane ilustracje wykonane przez dzieci do wierszy Juliana Tuwima. Prace można oglądać do końca wakacji, Mała Galeria MOK Głowno.
- **"Made in Głowno 2013"** wystawa twórczości miejscowych artystów plastyków. Swoje prace wystawią: Szymon Adamczewski (grafika) Agnieszka Andruszkiewicz (papier czerpany) Marlena Lenart (malarstwo) Dariusz Młynarczyk (rysunek) Agnieszka Myszkowska (ilustracja). Wystawę można oglądać do połowy września w głowieńskiej Galerii Bank&DM.

inne

- **Czwartek, 15 sierpnia:** **godz. 15.00 - Koncert Zespołów Biesiadnych i Weselnych,** teren na zalewem Mrożyczka w Głownie.
- **Sobota, 17 sierpnia:** **godz. 18.00 - Wieczór Cygański,** imprezę poprowadzi Zofia Czernicka. Na scenie pojawia się zaś: Romen, Księżniczka Czardasza, Bogdan Trojanek oraz Miklosz Deki Czureja z zespołem. Żywy Skansen w Nagawkach, bilety 30 zł.
- **Niedziela, 18 sierpnia:** **godz. 14.00 - Gminne Święto Plonów,** strażnicy OSP w Lubiankowie.
- **Niedziela, 25 sierpnia**: godz. 16.00 - 24.00 - **Finał Pucharu Polski Strong Man Głowno 2013** wraz z **Rodzinnym Turniejem Sprawnościowym „Wymiatacze"** oraz koncertem **Maryli Rodowicz,** Głowno

ROLNIK SPRZEDAJE

(ceny z dnia 12.08.2013 r.)

Żywiec wieprzowy:

- Różyce: 5,50 zł/kg+VAT
- Skowroda Płd.: 5,70 zł/kg+VAT
- Domaniewice: 5,50 zł/kg+VAT
- Chąśno: 5,50 zł/kg+VAT
- Karnków: 5,50 zł/kg+VAT
- Kiernozia: 5,40 zł/kg+VAT

Żywiec wołowy:

- Skowroda Płd.: krowy 5,80 zł/kg+VAT; byki 7,20 zł/kg +VAT; jałówki 6,80 zł/kg+VAT;
- Różyce: krowy 5,70 zł/kg+VAT; byki 6,80 zł/kg+VAT; jałówki 6,50 zł kg+VAT;
- Domaniewice: krowy 5,60 zł/kg+VAT; byki 6,80 zł/kg+VAT; jałówki 6,40 zł kg+VAT;
- Kiernozia: krowy 3,00-5,50 zł kg+VAT; byki 6,00-7,00 zł/kg+VAT; jałówki 5,50-6,50 zł/kg+VAT;

Sport

W II lidze piłki nożnej nie ma zespołu
z kompletem punktów. str. 34

Piłka nożna | Bielawska Liga Szóstek

Mistrzostwo dla Mandarynek

W sobotę, 3 sierpnia została rozegrana ostatnia kolejka XVII edycji Bielawskiej Ligi Szóstek.

W najważniejszym meczu tego dnia oraz całych rozgrywek pomiędzy Pieczarką Waliszew, a Pathologhy Chruślin padł remis 1:1, co niestety nie dawało Pieczarce zwycięstwa w całej lidze. Można powiedzieć, że oba zespoły zagrały dla Mandarynek Bielawy, które dzięki takiemu wynikowi wygrały tegoroczną edycję BLS. Pieczarka po remisie zakończyła rozgrywki na 3. miejscu. Analizując cały przebieg rozgrywek można czuć lekki niedosyt z powodu przegrania mistrzostwa BLS.

W sobotnim spotkaniu przeciwko Pathologhy Chruślin Pieczarka wyszła w najmocniejszym zestawieniu, z reprezentantami Sokoła Popów w składzie: w bramce Drużka oraz P. Lewandowski, Pietrzak, R. Leśniak, Szadkowski i Klepczyński. Pierwsze minuty decydującego starcia Pieczarki z Chruślinem to wzajemne badanie przeciwników. Oba zespoły rozbijały swoje akcje w środkowej części boiska. Kulminacyjny moment nadszedł w 9 min., kiedy to piłkarze Pathologhy wyszli na prowadzenie po przepięknej główce Sebastiana Wielec. Tym golem piłkarz ten udowodnił, że to właśnie jemu przysługuje w tym roku nagroda MVP całej Bielawskiej Ligi Szóstek. Po stracie bramki Pieczarka ruszyła do ataków. Wyrównując gol padł z rzutu wolnego, który egzekwowany był przez Mirona Klepczyńskiego. Piłka uderzona po rykoszecie trafia do bramki Chruślina. Do przerwy był zatem remis 1:1.

W drugiej połowie Chruślin zaczął mocniej naciskać, chcąc za wszelka cenę wygrać. Pieczarka również miała swoje okazje, ale sytuacje marnowali kolejno: R. Leśniak, Pietrzak i Klepczyński. Wszystkie ataki rozbijał późniejszy MVP turnieju Sebastian Wielec. Z kolei z drugiej strony Drużka udowodnił, że powinien być brany przy wyborze najlepszego bramkarza turnieju, broniąc fenomenalnie strzał w 26 min

W ostatniej akcji Pieczarka mogła przechylić szalę na swoją korzyść jednak Filip Leśniak nie zdołał zagrać piłki do wychodzącego Szadkowskiego, który byłby sam na sam z bramkarzem. Spotkanie Pieczarki z Pathologhy zakończyło się remisem 1:1, co zdaje się jest wynikiem sprawiedliwym.

Po zakończeniu spotkania zostały rozdane nagrody dla najlepszych piłkarzy Bielawskiej Ligi Szóstek w postaci pucharów i medali Poza zajęciem 3. miejsca przez Pieczarkę, w której to dużą rolę odgrywali zawodnicy Sokoła Popów, organizatorzy rozdali indywidualne nagrody. Wyróżnienie dla najlepszego bramkarza ligi dostał golkiper trzeciej w BLS Pieczarki i Sokoła Popów – Tomasz Drużka, który w 13. spotkaniach „puścił" zaledwie dziewięć bramek (w tym 3 w meczu z Mandarynkami). Jest to najlepszy wynik ligi wśród bramkarzy. Najlepszym zawodnikiem wybrano z kolei stopera wicemistrza Pathologhy Chruślin i Vagatu Domaniewice – Sebastiana Wielec, zaś królem strzelców Bielawskiej Ligi Szóstek został Damian Mospinek z mistrzowskiej drużyny Mandarynek Bielawy, który zdobył 24 bramki. **wp**

■ 11. kolejka BLS:
Drużyna Actimela – WKS Walewice 2:1, Cygany Bielawy – Brooklyn Walewice 1:2, Pathologhy Chruślin – Euphoria Bielawy 3:1, Ewenement Traby – SMS Dąbkowice 1:2, OSP Janków – Warriors Bielawy 0:5, LZS Tygrysy – Błyskawica Bielawy 9:2, Mandarynki Bielawy – Pieczarka Waliszew 3:0.

■ 12. kolejka BLS:
Drużyna Actimela – Pieczarka Waliszew 0:5, Błyskawica Bielawy – Ewenement Traby 2:5, Brooklyn Walewice – Euphoria Bielawy 1:0, Cygany Bielawy – WKS Walewice 4:0, Mandarynki Bielawy – Warriors Bielawy 10:0, LZS Tygrysy – OSP Janków 5:0, Pathologhy Chruślin – SMS Dąbkowice 3:1.

■ Ostatnia, 13. kolejka BLS:
Drużyna Actimela – LZS Tygrysy 0:5, Błyskawica Bielawy – WKS Walewice 3:2, Mandarynki Bielawy – Ewenement Traby 3:1, Cygany Bielawy – Euphoria Bielawy 1:2, Brooklyn Walewice – OSP Janków 5:0, Warriors Bielawy – SMS Dąbkowice 0:5, Pieczarka Waliszew – Pathologhy Chruślin 1:1.

■ Klasyfikacja strzelców:
24 bramki – Damian Mospinek (Mandarynki Bielawy); **16** – Karol Dobrzyński (Pathologhy Chruślin); 12 – Kamil Miszczak (OSP Janków); **10** – Cezary Olejnik (SMS Dąbkowice), Mateusz Sobczak (Brooklyn Walewice); **9** – Patryk Wiśniewski (SMS Dąbkowice); Patryk Bryszewski (SMS Dąbkowice); **8** – Miron Klepczyński(Pieczarka Waliszew), Kamil Jędrzejczyk (LZS Tygrysy), Piotr Pietrzak (Euphoria Bielawy), Hubert Głowacki (Mandarynki Bielawy); **7** – Krzysztof Wołowski (LZS Tygrysy), Rafał Sut (Pathologhy Chruślin), Miłosz Kasiński (Pathologhy Chruślin); **6** – Sebastian Wielec (Pathologhy Chruślin), Hubert Warda (Ewenement Traby), Zbigniew Pietrzak (Cygany Bielawy), Witold Guzek (Cygany Bielawy), Tomasz Wojda (Ewenement Traby), Piotr Lewandowski (Pieczarka Waliszew), Michał Warda (Ewenement Traby); **5** – Konrad Dobrzyński (Brooklyn Walewice), Dawid Woźniak (Drużyna Actimela), Antoni Waśkiewicz (Warriors Bielawy), Robert Liberski (Ewenement Traby), Oktawian Andrzejczak (Brooklyn Walewice), Szymon Kasiński (Błyskawica Bielawy), Radosław Leśniak (Pieczarka Waliszew); **4** – Adam Lebioda (SMS Dąbkowice), Konrad Knapiński (Euphoria Bielawy), Kamil Rybus (Euphoria Bielawy), Eryk Ignatowski (Mandarynki Bielawy), Jakub Imiołek (Ewenement Traby), Hubert Talarowski (Warriors Bielawy), Krystian Jędrzejczyk (LZS Tygrysy), Piotr Markowski (Warriors Bielawy).

Końcowa tabela XVII edycji BLS:

1. Mandarynki Bielawy	13	32	53-16
2. Pathologhy Chruślin	13	32	43-12
3. Pieczarka Waliszew	13	31	38-9
4. SMS Dąbkowice	13	31	45-14
5. Brooklyn Walewice	13	30	38-18
6. Ewenement Traby	13	21	35-36
7. Euphoria Bielawy	13	21	36-23
8. Cygany Bielawy	13	18	33-19
9. Warriors Bielawy	13	15	34-30
10. OSP Janków	13	15	24-39
11. LZS Tygrysy	13	13	33-35
12. Drużyna Actimela	13	6	13-68
13. Błyskawica Bielawy	13	3	12-72
14. WKS Walewice	13	1	14-60

REKLAMA

ZAKŁAD ENERGETYKI CIEPLNEJ W ŁOWICZU SP. Z O.O.
ogłasza II publiczny przetarg ofertowy na:
sprzedaż urządzeń stanowiących wyposażenie kotłowni
zlokalizowanej w Łowiczu przy ul. Kwiatowej 10, woj. Łódzkie
stanowiącej własność Zakładu Energetyki Cieplnej w Łowiczu Sp. z o.o.

- **Wyposażenie kotłowni:** dwa kotły olejowo-gazowe firmy Viessmann o mocy 170kW każdy, węzeł cieplny, stacja uzdatniania wody, zbiorniki na olej opałowy (5 x 2000 litrów), komin dwuprzewodowy z rur stalowych w obudowie murowanej, przyłącze gazowe. Rok budowy 1999 (palniki kilkuletnie). Stan techniczny – średni (odpowiedni do okresu eksploatacji).

CENA wywoławcza: 40 320,00zł (+ podatek VAT)

- Wizja lokalna odbędzie się w Łowiczu przy ul. Kwiatowej 10 dnia 14.08.2013 r. godz. 12:00-13:00
- Prosimy o składanie ofert w kopertach zamkniętych z opisem **„Przetarg – Kwiatowa 10 urządzenia"** w terminie do dnia 30.08.2013 r. do godz. 12:00, w sekretariacie siedziby spółki tj. pod adresem 99-400 Łowicz, ul. Kaliska 22.
- Bliższe informacje dotyczące przedmiotu przetargu można uzyskać pod numerem telefonu: (46) 837-43-90 (wew. 30).
- Prezes Zakładu Energetyki Cieplnej w Łowiczu Sp. z o.o. zastrzega sobie możliwość odwołania przetargu z uzasadnionej przyczyny.

248807

SKUP ZŁOMU
▪ stalowego
▪ żeliwnego
▪ kolorowego
SKUP MAKULATURY
KONKURENCYJNE CENY
IMO
Łowicz
Armii Krajowej 14
502 328 818

241255

OGŁOSZENIE O PRZETARGU PISEMNYM OFERTOWYM NA SPRZEDAŻ NIERUCHOMOŚCI GRUNTOWYCH

Gmina Spółdzielnia ,,Samopomoc Chłopska" w Łowiczu z/s przy ul. Katarzynów nr 49
wpisana do KRS Rejestru Przedsiębiorców pod nr 0000105591

ogtasza przetarg pisemny ofertowy na sprzedaż następujących nieruchomości gruntowych:

1. Prawa użytkowania wieczystego nieruchomości gruntowej obejmującej działki położone **w Łowiczu, przy ul. Przemysłowej nr 5 w obrębie Korabka** oznaczone w ewidencji gruntów nr 8128/1, nr 8127, nr 8123, nr 8132, nr 8126, o pow. ogółem 0,6932 ha, wraz z prawem własności znajdujących się na nich budynków, stanowiących odrębną nieruchomość, a to:
- budynek piekarni o pow. użytkowej 640 m kw.
- budynek dawnej olejarni o pow. użytkowej 503 m kw.
- budynek produkcyjno-magazynowy o pow. użytkowej 250 m kw.
- budynek garażowy o pow. użytkowej 19 m kw.

Dla nieruchomości o numerze 8128/1 prowadzona jest księga wieczysta KW nr LD 1O/ 00008057/6, a dla pozostałych działek (nr 8127, 8123, 8132, 8126) nr LD 1O / 00028233/0

CENA WYWOŁAWCZA dla nieruchomości opisanej w pkt 1 wynosi 1.100.000,00 zł

2. Prawa użytkowania wieczystego części nieruchomości gruntowej stanowiącej przewidzianą do podziału działkę położoną **w Łowiczu, przy ul. Katarzynów nr 49 w obrębie Kostka** oznaczoną w ewidencji gruntów nr 4814/1, pow. po podziale 600 m kw. wraz z prawem własności znajdującego się na tej części budynku - pawilonu handlowo-gastronomicznego o pow. użytkowej 256 m kw. Dla nieruchomości prowadzona jest księga wieczysta KW nr LD 1O / 00023687/2

CENA WYWOŁAWCZA dla nieruchomości opisanej w pkt 2 wynosi 250.000,00 zł

- Oferowane do sprzedaży nieruchomości wyposażone są w podstawowe sieci techniczne, a to: energetyczną z przyłączem 220 i 380 V, wodno-kanalizacyjną i sanitarną z przyłączem do sieci miejskiej oraz linię telefoniczną. Mają również dogodne warunki komunikacyjne.
- **Przetarg odbędzie się w dniu 30 sierpnia 2013 r. w siedzibie Zarządu Gminnej Spółdzielni „Samopomoc Chłopska" w Łowiczu przy ul. Katarzynów nr 49, budynek główny, pokój nr 9. Rozpoczęcie przetargu dla nieruchomości wym. w pkt. 1 - o godz. 10.00, dla nieruchomości wym. w pkt 2 - o godz. 11.00.**
- Każdy z przetargów przeprowadzany jest odrębnie, co odnosi się zarówno do oferty, wpłacenia wadium, jak i części jawnej i niejawnej przetargu, a także powiadomienia o wyniku.
- **Warunkiem udziału w przetargu jest złożenie** w biurze Zarządu lub drogą pocztową na adres Spółdzielni podany w niniejszyrn ogtoszeniu, odrębnych **ofert** w zaklejonych kopertach zawierających oferowaną cenę nie niższą niż cena wywoławcza, dane adresowe sktadającego ofertę, nr NIP, a w odniesieniu do osób prawnych także nr KRS oraz napisem ,,Przetarg w dniu 30.08.2013r. na nieruchomość przy ul. Przemysłowej nr 5 w Łowiczu", a gdy oferta dotyczyć będzie nieruchomości położonej przy ul. Katarzynów nr 49 wpisanie ,,Przetarg w dniu 30.08.2013 r. na nieruchomość przy ul. Katarzynów nr 49 w Łowiczu" **oraz wpłacenie** najpóźniej w dniu 29.08.2013 r. na rachunek bankowy Gminnej Spółdzielni ,,Samopomoc Chłopska" w Łowiczu Banku Spółdzielczym Ziemi Łowickiej w Łowiczu numer 62 9288 0001 0006 2499 2000 0020 **wadium** w wysokości:
  a) dla nieruchomości wym. w pkt 1 (przy ul. Przemysłowej) w kwocie 15.000,00 zł
  b) dla nieruchomości wym. w pkt 2 (przy ul. Katarzynów) w kwocie 5.000,00 zł
- Oferent przystępujący do obydwu przetargów składa dwie odrębne oferty w odrębnych kopertach.
- Oferta składana drogą pocztową winna być wysłana z odpowiednim wyprzedzeniem, bowiem decyduje data wpływu oferty i wadium do Spółdzielni a nie data nadania przesyłki poleconej.
- Oferta winna nadto zawierać oświadczenie, że oferent zapoznał się ze stanem nieruchomości, granicami podziału w odniesieniu do nieruchomości przy ul. Katarzynów, przyjmuje warunki przetargu oraz podpis oferenta i kserokopię poświadczonego przez bank dowodu wpłat wadium.
- Przetarg składać się będzie z części jawnej, w której mogą brać udział osoby, które złożyty pisemne oferty i wpłaciły na rachunek bankowy wadium oraz z części niejawnej, w której nastąpi wybór oferenta.
- Zawiadomienie o wyniku przetargu nastąpi przesyłką poleconą wysłaną na adres oferenta najpóźniej w dniu 31 sierpnia 2013 r.
- Gminna Spółdzielnia zastrzega sobie prawo zamknięcia przetargu bez wyboru oferenta względnie odstąpienia od przetargu bez podania przyczyn.
- Wadium przepada na rzecz GS Łowicz, jeżeli oferent, którego oferta zostanie wybrana uchyli się od zawarcia ostatecznej umowy kupna-sprzedaży w formie aktu notarialnego w terminie wyznaczonym przez sprzedającego nie dłuższym niż 30 dni od daty zawiadomienia o wyborze oferty. Oferentom, których oferta nie została wybrana wadium zwraca się w dniu następnym po dacie przetargu.
- Przedmiotowe nieruchomości można oglądać do dnia 29.08.2013 r. po uprzednim uzgodnieniu terminu oględzin z Prezesem Zarządu pod nr tel. 46 837-57-18.

249194

Złomowanie POJAZDÓW
• zaświadczenia do Wydziału Komunikacji
• odbiór pojazdów
IMO
Lipnice, 99-414 Kocierzew
tel. 502-328-818

241253

Geometria kół do 20 cali
mechanika POJAZDOWA
w zakresie: ▪ naprawa zawieszeń ▪ sprzęgieł ▪ hamulców ▪ wymiana rozrządu ▪ wymiana materiałów eksploatacyjnych typu: oleje, klocki hamulcowe, płyny chłodnicze i hamulcowe, tłumiki, haki holownicze ▪ wymiana opon
SPRZEDAŻ CZĘŚCI MOTORYZACYJNYCH
Kalenice 99
tel. 607-065-164

248721

części samochodowe używane
Stacja Demontażu Pojazdów
Rząśno 13
tel. 664-006-089

246990

ZBIGNIEW ŁAZIŃSKI

Księżacy budują formę na nowy sezon nad morzem.

Koszykówka | Przygotowania UMKS Księżak do sezonu 2013/2014

Młodzi Księżacy budują formę w Niechorzu

Zawodniczki i zawodnicy UMKS Księżak Łowicz przygotowują się do nowego sezonu 2013/2014 na obozie sportowym w ośrodku w Niechorzu. Koszykarze budują formę właśnie w tej małej nadmorskiej miejscowości, ponieważ są tu doskonałe warunki do treningów i odpoczynku. Łowiczanie do dyspozycji mają ładny stadion z bieżnią tartanową, sztuczne boiska do koszykówki, hale sportową i bardzo dobrze wyposażoną siłownie.

Oprócz tego na terenie ośrodka Haryzma, gdzie mieszkają Księżacy jest tartanowe boisko i tu można również przeprowadzać treningi z piłkami.

Łowiczanie przebywają nad morzem od 6 sierpnia, a wracają w piątek 16 sierpnia. Jak na razie pogoda jest nieco kapryśna i ładne dni przeplatają się z burzowymi.

W tym roku na zgrupowaniu przebywa kadra 46 zawodniczek i zawodników z pięciu grup wiekowych oraz trenerzy: Piotr Rutkowski, Maciej Siemieńczuk, Milena Mitek i Blanka Sokół. Wszyscy mają napięte plany treningowe i jak na razie udaje się je w pełni realizować. Pod koniec zgrupowania odbędzie się kilka springów i tradycyjny mecz uczestników z kadrą.

Więcej szczegółów o zgrupowaniu Księżaków w Niechorzu w kolejnym wydaniu NŁ. **zł**

ZBIGNIEW ŁAZIŃSKI

Robert Kucharek (pierwszy z prawej) jeszcze w sezonie 2011/2012 grał w barwach Księżaka. Teraz wystąpi w roli szkoleniowca łowickiego zespołu.

Koszykówka | Przygotowania KS Księżak Łowicz

Zmiany w Księżaku

Powoli zbliża się sezon koszykarski w II lidze, w której kolejny sezon zagra łowicki Księżak. Swoje przygotowania łowiczanie zaczynają w poniedziałek 19 sierpnia. W klubie na pewno zajdzie kilka ważnych zmian kadrowych.

W tym sezonie stanowisko trenera obejmie Robert Kucharek, który pełni funkcję prezesa. Kucharek jest z zespołem Księżaka od początku rywalizacji na szczeblu centralnym. W sezonie 2011/2012 jeszcze był podstawowym zawodnikiem naszej ekipy, a w ubiegłym roku nie pojawił się już na boisku, ale prowadził Księżaka w kilku spotkaniach. Kucharek zastąpi miejsce trenera Cezarego Włuczyńskiego, który od początku swojej pracy związany jest z łowickim Księżakiem.

Na dzień dzisiejszy wiadomo jest, że w nadchodzącym sezonie nie wystąpią w naszym zespole Tomasz Smorawiński i Adam Gołuch. Wiadomo również, że do Łowicza przyjdą kolejni gracze, ale trener Kucharek na razie nie chciał zdradzać szczegółów do czasu podpisania umów z zawodnikami. Rozgrywki II ligi zaczynają się w październiku. W chwili obecnej nie wiadomo jeszcze ile zagra drużyn i ile będzie grup. W ubiegłym sezonie były trzy grupy, w których rywalizowało po 10 zespołów.

Łowiczanie swoje przygotowania zaczną w poniedziałek 19 sierpnia. Treningi odbywać się będą na obiektach w Łowiczu. W planie treningowym jest również zgrupowanie w Nieborowie i kilka sparingów. Więcej szczegółów o zmianach personalnych i nowych zawodnikach zamieścimy w kolejnym numerze NŁ w wywiadzie z nowym trenerem Robertem Kucharkiem. **zł**

REKLAMA

nagrobki granitowe
ZPHU M. Kubiak
Wiskienica Dolna 41
608-409-643; 600-438-181
247330

Spółka Bioenergy Project Konopnica
koło Rawy Mazowieckiej
szuka przewoźnika
do transportu materiału sypkiego
z Łowicza do miejscowości odległych
do 50 km od miejsca załadunku.
Ilość 10000 t do 31.12.2013r.
Telefon kontaktowy: 602 584 479
248689

dachstyl
z ofertami do twoich potrzeb
TANIA BLACHA TRAPEZOWA
CENTRUM POKRYĆ DACHOWYCH
Głowno, Piątkowska 1, 42 710 74 90, 512 250 477
www.dachstyl.com
247549

DO SPRZEDANIA
Nieruchomości
po STAREJ PASZARNI
w ŁOWICZU
ul. Gen. Klickiego 110/112
→ budynek biurowy 3-piętrowy
→ 2 działki niezabudowane o łącznej pow. 2,5 ha
Kontakt tel. +48 22/546-55-66
lub 667-670-117
246278

Piłka nożna | 3. kolejka II ligi

Już nikt nie ma kompletu

Stal Rzeszów zremisowała w sobotę w Elblągu z Concordią. Wobec tego wyniku nie ma już w II lidze zespołu, który miałby po trzech meczach komplet punktów.

MATEUSZ LIS
mateusz.lis@lowiczanin.info

Kibice w Suwałkach długo czekali na emocje w starciu Wigier z Limanovią Limanowa. Goście wyszli na prowadzenie w 82. minucie. Gola zdobył Karamo Sane, który na boisku zameldował się zaledwie trzy minuty wcześniej. Senegalczyk dryblingiem minął obrońcę i silnym strzałem pod poprzeczkę wyprowadził beniaminka na prowadzenie. Gdy w 86. minucie z boiska za dwie żółte kartki wyleciał Valentin Jeriomenko wydawało się, że goście z Limanowej zgarną komplet punktów. W drugiej minucie doliczonego czasu gry gospodarze byli bliscy wyrównania, ale piłkę z linii bramkowej wybił Radosław Kuligowski. Remis udało się uratować w czwartej minucie doliczonego czasu gry. W ogromnym zamieszaniu w polu karnym Bartosz Widejko silnym strzałem pokonał golkipera gości i zapewnił punkt Wigrom.

O głowę trenera grano w Stalowej Woli. Istniało duże prawdopodobieństwo, że po porażce Paweł Wtorek poda się do dymisji. Meczu z Wisłą Puławy Stalówka nie rozpoczęła najlepiej. Groźniejsi byli goście, ale w bramce dobrze spisywał się Tomasz Wietecha. I to gospodarzom udało się jako pierwszym zdobyć gola. Po zagraniu piłki ręką jedenastkę skutecznie wykorzystał Wojciech Reiman. W drugiej połowie na 2:0 powinien podwyższyć Damian Juda, ale piłkarz Stali fatalnie spudłował z bliskiej odległości. Minutę po tym wydarzeniu puławianie zdołali wyrównać. Gol również padł z rzutu karnego podyktowanego po zagraniu piłki ręką. Na listę strzelców wpisał się Konrad Nowak. Bohaterem gospodarzy mógł w końcówce zostać Damian Łanucha, ale przegrał pojedynek sam na sam z bramkarzem.

Pierwsze zwycięstwo w tym sezonie odniosła Siarka Tarnobrzeg. Drużyna, która przed sezonem była wymieniana wśród pretendentów do awansu, ograła w niedzielę Radomiaka Radom. Mecz dobrze rozpoczął się dla gospodarzy. Gola już w 14. minucie zdobył Daniel Koczon. Gospodarze z prowadzenia cieszyli się tylko pięć minut. Do wyrównania po dośrodkowaniu z rzutu rożnego doprowadził Leandro. W kolejnych minutach mecz toczony był w szybkim tempie. Nie brakowało kontrowersyjnych sytuacji, piłkarze obu ekip domagali się rzutów karnych. Decydujący cios gospodarze zadali trzynaście minut przed końcem. Kapitalnego gola z dystansu zdobył Dariusz Frankiewicz.

Po raz pierwszy punkty w tym sezonie straciła Stal Rzeszów. Rzeszowianie zremisowali na wyjeździe z Concordią Elbląg. W całym meczu wyraźną przewagę mieli goście. Bliżsi zdobycia gola byli jednak elblążanie. W 38. minucie od kapitulacji bramkarza gości uratowała w poprzeczka. W końcówce przyjezdni mogli przechylić szalę zwycięstwa na swoją korzyść, ale Konrad Maca nie zdołał strzelić bramki mając przed sobą tylko golkipera. Dla Concordii jest to pierwszy punkty zdobyty w tym sezonie.

Drugą wygraną w tym sezonie zapisała na swoim koncie Pogoń Siedlce, która pokonała Świt Nowy Dwór Mazowiecki. Pierwszy gol padł tuż przed przerwą, gdy na listę strzelców po niepewnej interwencji Erwina Saka w bramce wpisał się Adam Czerkas. Po zmianie stron do wyrównania doprowadził Rafał Melon wykorzystując błąd obrony. Bramka na wagę zwycięstwa padła na trzy minuty przed końcem meczu. Trzy punkty gospodarzom zapewnił Bartosz Tarachulski.

Jedynymi drużynami, które nie zdobyły punktów w tym sezonie pozostają Legionovia i Garbarnia. Beniaminek przegrał u siebie z Olimpią Elbląg 1:2. Dwa gole dla gości w odstępie 120 sekund zdobył Anton Kołosow. Ukrainiec w tym sezonie już czterokrotnie trafiał do siatki przeciwników i pozostaje jedynym piłkarzem, którzy w swojej drużynie zdobywa bramki.

Porażki w takim samym stosunku doznała Garbarnia Kraków. Krakowanie przegrali z Motorem Lublin. Emocji dostarczyła dopiero druga połowa, która rozpoczęła się od rzutu karnego dla gości. Skutecznie wykorzystał go Damian Falisiewicz. Nie minęło 120 sekund, a lublinianie podwoili swoje prowadzenie. Skutecznym strzałem z pola karnego popisał się Damian Jaroń. Już w 64. minucie Garbarnia zdobyła gola kontaktowego. Piłkę do bramki z bliskiej odległości skierował Jakub Górecki. Od 73. minuty gospodarze grali z przewagą jednego gracza. Z boiska wyrzucony został Rafał Król. Gracz gości wyleciał za dwie żółte kartki chociaż na boisku pojawił się zaledwie cztery minuty wcześniej. W końcówce gospodarze mieli dwie znakomite okazje do wyrównania, ale w fatalnym stylu je zmarnowali.

Wyniki 3. kolejki grupy wschodniej II ligi:

■ **Wigry Suwałki – Limanovia Limanowa 1:1 (0:0)**. 0:1 – Karamo Sane (82), 1:1 – Bartosz Widejko (90+4).

■ **Znicz Pruszków – Pelikan Łowicz 3:1 (1:0).** 1:0 – Adrian Paluchowski (32), 2:0 – Adrian Paluchowski (52), 3:0 – Adrian Paluchowski (57), 3:1 – Piotr Koman (74).

■ **Stal Stalowa Wola – Wisła Puławy 1:1 (1:0).** 1:0 – Wojciech Reiman (38 – karny), 1:1 – Konrad Nowak (69 – karny).

■ **Siarka Tarnobrzeg – Radomiak Radom 2:1 (1:1).** 1:0 – Daniel Koczon (14), 1:1 – Leandro (19), 2:1 – Dariusz Frankiewicz (77).

■ **Concordia Elbląg – Stal Rzeszów 0:0**

■ **Pogoń Siedlce – Świt Nowy Dwór Mazowiecki 2:1 (1:0).** 1:0 – Adam Czerkas (45), 1:1 – Rafał Melon (59), 2:1 – Bartosz Tarachulski (87).

■ **Legionovia Legionowo – Olimpia Elbląg 1:2 (0:2).** 0:1 – Anton Kołosow (38), 0:2 – Anton Kołosow (40), 1:2 – Michał Złotkowski (48).

■ **Garbarnia Kraków – Motor Lublin 1:2 (0:0).** 0:1 – Damian Falisiewicz (51 – karny), 0:2 – Damian Jaroń (53), 1:2 – Jakub Górecki (64).

■ **Olimpia Zambrów – Stal Mielec** / 18 września

1. Motor Lublin	3	7	7-2
2. Stal Rzeszów	3	7	4-0
3. Olimpia Elbląg	3	7	4-2
4. Znicz Pruszków	3	6	6-3
5. Pogoń Siedlce	3	6	4-3
6. Wigry Suwałki	3	5	6-3
7. Stal Stalowa Wola	3	4	4-5
8. Olimpia Zambrów	2	4	4-1
9. Wisła Puławy	3	4	3-5
10. Pelikan Łowicz	**3**	**4**	**6-4**
11. Radomiak Radom	3	4	5-3
12. Limanovia Limanowa	3	4	4-4
13. Świt Nowy Dwór Maz.	3	3	3-6
14. Stal Mielec	2	3	3-4
15. Siarka Tarnobrzeg	3	3	2-5
16. Concordia Elbląg	3	1	1-6
17. Legionovia Legionowo	3	0	3-6
18. Garbarnia Kraków	3	0	1-8

PROGNOZA POGODY DLA REJONU ŁOWICZA | 14.08.2013 – 21.08.2013

SYTUACJA SYNOPTYCZNA:
Pogodę kształtować będzie układ wyżowy. Napływa ciepła i sucha masa powietrza.

CZWARTEK – PIĄTEK: Słonecznie, zachmurzenie małe, okresami umiarkowane, bez opadów oraz ciepło. Widzialność dobra.
Wiatr południowo-zachodni i zachodni, słaby, okresami do umiarkowanego, 3-6 m/s.
Temp. max w dzień: + 22 st. C do + 25 st. C.
Temp. min w nocy: + 14 st. C do + 11 st. C.

SOBOTA – NIEDZIELA:
Słonecznie, zachmurzenie małe, okresami bezchmurnie, bez opadów oraz bardzo ciepło. Widzialność dobra.
Wiatr południowo-zachodni i południowy, słaby, okresami do umiarkowanego, 3-6 m/s.
Temp. max w dzień: + 27 st. C do + 30 st. C.
Temp. min w nocy: + 16 st. C do + 14 st. C.

PONIEDZIAŁEK – WTOREK – ŚRODA:
Pogodnie, zachmurzenie małe do umiarkowanego, w poniedziałek lokalnie przelotne opady deszczu, ciepło. Widzialność dobra.
Wiatr południowo-zachodni i zachodni, słaby, okresami do umiarkowanego, 3-6 m/s.
Temp. max w dzień: + 26 st. C do + 22 st. C.
Temp. min w nocy: + 15 st. C do + 12 st. C.

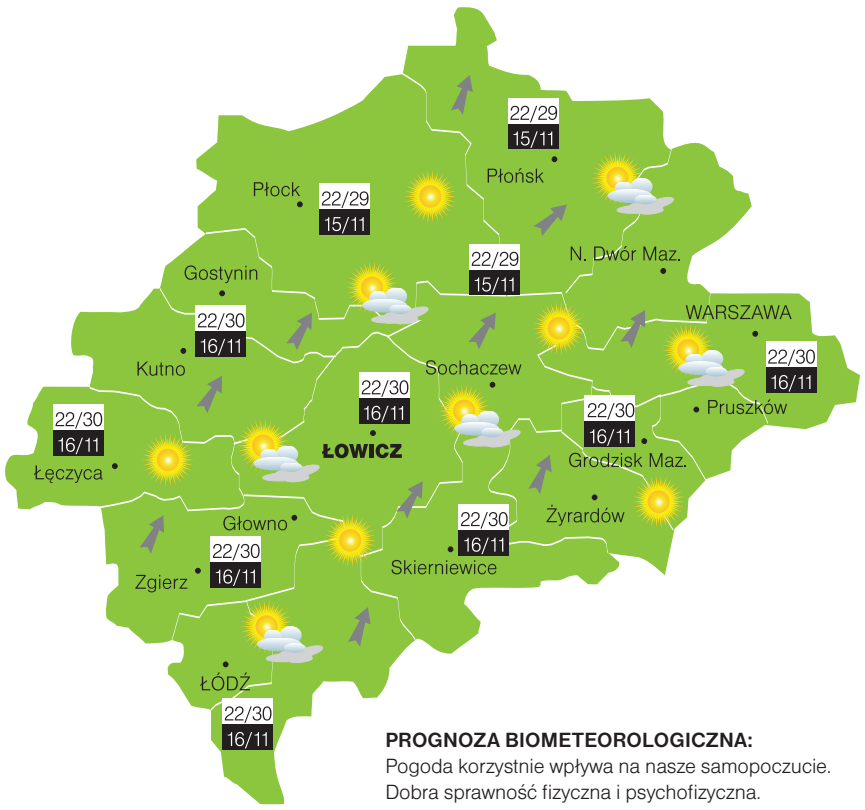

PROGNOZA BIOMETEOROLOGICZNA:
Pogoda korzystnie wpływa na nasze samopoczucie. Dobra sprawność fizyczna i psychofizyczna.

BIURO METEOROLOGICZNE CUMULUS

Piłka nożna | Podsumowanie 3. kolejki

Nikt nie będzie otwarcie mówił, że idzie na awans

Za nami już trzecia seria gier w tym sezonie. Ligowej stawce przewodzą Motor Lublin, Stal Rzeszów i Olimpia Elbląg, które mają na koncie po siedem punktów. W ten weekend rozegrano osiem meczów, bowiem na połowę września zostało przełożone starcie beniaminków – Olimpii Zambrów ze Stalą Mielec.

– Dla mnie nie było wielkich niespodzianek w tej serii gier. Zespoły, które typowaliśmy, że będą wygrywać to wygrały. Motor zwyciężył trudny mecz na Garbarni. Siarka po raz pierwszy zdobyła trzy punkty. Do Tarnobrzega przyszło wielu chłopaków z Resovii i dziwiłem się, że przegrali pierwsze dwa mecze w sezonie. Siedlce mają niezłych zawodników w ataku, bo Tarachulski i Czerkas dają gwarancję bramek. Świt tak naprawdę nie wiadomo co gra w tym sezonie. Limanovia wywiozła punkt z Wigier. Rzuca się w oczy, że po trzech kolejkach nie ma zespołu, który wygrał wszystkie mecze – ocenił trzecią serię zmagań Dawid Ługowski.

Tydzień temu asystent trenera Pelikana Łowicz przewidywał, że Stal Rzeszów – ówczesny lider rozgrywek – zdoła zdobyć trzy punkty w Elblągu. Tymczasem starcie Concordii ze Stalą zakończyło się bezbramkowym remisem. – Zaskoczył mnie ten rezultat. Z drugiej strony potwierdziło się, że byłem zdziwiony, iż Stal ma sześć punktów po dwóch pierwszych kolejkach. Nie obstawiałem ich jako faworyta ligi. Concordia to ambitna drużyna, ale mocna nie jest – przyznał Ługowski.

Ciężko jest wyciągać jakiekolwiek wnioski po zaledwie trzech kolejkach, ale wydaje się, że liga nie ma zdecydowanego faworyta. Co więcej nikt nie składa deklaracji, że walczy o najwyższy ligowy cel. – Nikt nie będzie otwarcie mówił, że idzie na awans. Wszyscy będą się asekurować. Tylko osiem zespołów zostaje w lidze. Olimpię Elbląg widziałem w pierwszej kolejce. Nie jest to bardzo mocna drużyna, ale ma w składzie Kołosowa. To jest zawodnik dobry, którego nawet trener Wesołowski widziałby u nas w składzie i kiedyś mu się przyglądał. Olimpia Elbląg i Motor to są dwa zespoły, które mają tradycje. Motor jest zobligowany do tego, aby walczyć o awans, bo to jest duże miasto i tam potrzeba dużej piłki. Tym bardziej przy tych transferach, latem dokonali wielu wzmocnień. Motor to jeden z najgroźniejszych naszych przeciwników do awansu. Jeden z faworytów tej ligi. Olimpia na pewno będzie groźna, oni poczuli już smak pierwszej ligi. Myślę, że to będą dwa zespoły, które będą w górze tabeli – ocenił Dawid Ługowski.

Pierwsze zwycięstwo w trzeciej serii gier odniosła Siarka Tarnobrzeg. Sztab szkoleniowy Ptaków typował ten zespół jeszcze przed startem sezonu jako jednego z głównych kandydatów do awansu. – Będą mocni. Latem przyszło do nich pięciu piłkarzy z Resovii. To też jest klub z tradycjami. Już w tamtym sezonie mówili, że chcą powalczyć o coś więcej jak o utrzymanie. Z drugiej strony Motor w tamtym sezonie też zrobił wiele transferów, Piotr Świerczewski został trenerem, a ledwo co się utrzymali. Liga ułoży się po jakiś 6-7 kolejkach. Myślę, że wśród drużyn w czołówce będą właśnie Siarka, Motor i Olimpia Elbląg.

Tymczasem w dole tabeli z zerowym dorobkiem punktowym znajdują się Garbarnia Kraków i Legionovia Legionowo. Tylko oczko ma na koncie Concordia Elbląg. Czy są to główni kandydaci do spadku, a przypomnijmy, że w tym sezonie aż dziesięć drużyn żegna się z rozgrywkami II ligi? – Legionovia jest beniaminkiem z grupy warszawskiej i jeśli w porę zareaguje i kogoś może sprowadzą, to jeszcze niejednego psikusa mogą sprawić. Oni płacą frycowe za pierwszy awans do II ligi. Co do Garbarni to odszedł od nich Mateusz Broź i tak naprawdę… Czy ta Garbarnia jest potrzebna w Krakowie? Zajmują stadion Hutnika, nie ma na tam klimatu. Na mecze przychodzi niewielu kibiców. Moim zdaniem to jeden z kandydatów do spadku. A Concordia Elbląg, to jak powiedział ich prezes pół rok temu, drużyna, której miejsce jest na chwilę obecną w III lidze. Drugi raz z rzędu weszli drzwiami kuchennymi do tej ligi. Sami się nie nastawiają na to żeby zrobić coś wielkiego, tylko ograć chłopaków i utrzeć nosa Olimpii Elbląg – powiedział szczerze Dawid Ługowski.

Mateusz Lis

Piłka nożna | Trenerzy po meczu

Mecz oddaliśmy bez walki

Znicz Pruszków w meczu 3. kolejki II ligi bez większych problemów pokonał Pelikana Łowicz. Po meczu obaj trenerzy zgodnie przyznali, że zwycięstwo gospodarzy było zasłużone.

Szkoleniowiec gospodarzy zwrócił uwagę, że biało-zieloni jednak i tak postawili im trudne warunki.

Mateusz Lis

■ **Grzegorz Wesołowski (Pelikan Łowicz):** Gratuluję zwycięstwa gospodarzom. Myślę, że zasłużyli na to zwycięstwo, przede wszystkim wolą walki, zaangażowaniem i tym co w piłce jest najważniejsze czyli skuteczność. Szkoda tylko, że straciliśmy bramki po prostych błędach z naszej strony. Praktycznie mecz oddaliśmy bez walki.

■ **Marek Milankiewicz (II trener Znicza Pruszków):** Dziękuje za gratulację. Cieszymy się bardzo z dzisiejszego meczu, z trzech punktów, ale także z gry jaką zespół dziś zaprezentował. Zabrakło tego tydzień temu w Elblągu, gdzie mieliśmy też sytuacje, dziś je wykorzystaliśmy. Wygraliśmy uważam, że zasłużenie. Mimo wszystko Pelikan postawił nam trudne warunki. Szybko zdobyta bramka w jakiś sposób ustawiła ten mecz. Jeszcze raz powtórzę, dla nas najważniejsze jest to, że drużyna gra coraz lepiej. Lepiej gramy piłką, stwarzamy sytuacje które dziś wykorzystaliśmy. Dziękuje.

Piłka nożna | 3. kolejka II ligi

Huśtawka nastrojów

dokończenie ze str. 35

Zgodnie z zasadą, że zwycięskiego składu się nie zmienia, trener Wesołowski desygnował do gry identyczną jedenastkę co w meczu z Concordią. Tym razem spotkanie jednak nie ułożyło się po myśli łowiczan. Już od pierwszego gwizdka sędziego do zdecydowanych, a co najważniejsze groźnych, ataków ruszyli gospodarze. Szybko sprawdzone zostały umiejętności Adriana Olszewskiego, który z trudem sparował piłkę na rzut rożny po strzale Krzysztofa Kopcińskiego.

W odpowiedzi z uderzeniem Krzysztofa Brodeckiego poradził sobie Michał Bigajski. Znicz przeważał na murawie, ale tak naprawdę żadna ze stron nie zagrażała poważnie drugiej. Gospodarze więcej utrzymywali się przy piłce, ale niewiele z tego wynikało. Swoją okazję miał najskuteczniejszy strzelec Ptaków w zeszłym sezonie – Mariusz Solecki, ale z jego strzałem poradził sobie bramkarz gospodarzy.

Pierwszy cios gospodarze zadali po niewiele ponad półgodzinie gry. Dośrodkowanie z rzutu wolnego z lewej strony boiska w wykonaniu Macieja Machalskiego na bramkę zamienił Adrian Paluchowski. Biało-zieloni mogli szybko wyrównać, ale w doskonałej sytuacji zawiódł Maciej Wyszogrodzki, który przegrał sytuację sam na sam z bramkarzem gospodarzy.

Po zmianie stron łowiczanie wyszli z mocnym postanowieniem wyrównania. Jednak już w 52. minucie stracili drugiego gola w dość dziwnych okolicznościach. Zawodnik gości wykonywał aut, a jego partner z drużyny, po przeciwległej stronie boiska wchodził na murawę po udzielonej mu pomocy medycznej. Sędzia zamiast zezwolić wejść zawodnikowi na murawę podczas gry użył gwizdka. Prawie wszyscy zawodnicy na murawie przerwali grę. Prawie, bo jedynie Rafał Kosiec szybko wykonał aut, a Adrian Paluchowski wykorzystując zdezorientowanie defensorów posłał piłkę do siatki. – Ten gol ustawił mecz. Był on kuriozalny i w dodatku po błędzie sędziego – narzekał po meczu Dawid Ługowski.

Po chwili hat-tricka skompletował Adrian Paluchowski wykorzystując bardzo dobre dogranie Macieja Machalskiego. Stało się jasne, że łowiczanie o jakimkolwiek punkcie w piątek mogą zapomnieć. Co więcej gospodarze mogli już całkowicie pogrążyć łowiczan. Maksymilian Banaszewski uprzedził Adrian Olszewskiego, ale jego strzał zatrzymał się na słupku. Kolejną bramkę mógł również zdobyć Paluchowski, jednak w bramce znów dobrze spisał się Olszewski.

Honorowego gola na kwadrans przed zakończeniem spotkania zdobył Piotr Koman, a piłka po jego strzale nim wpadła do bramki, odbiła się jeszcze od słupka. Do końca meczu już za wiele się nie wydarzyło i wynik nie uległ zmianie. Łowiczanie przegrali w Pruszkowie chociaż nie można powiedzieć, że byli zespołem gorszym, a rezultat 1:3 wydaje się być chyba jednak trochę zbyt wysoki. Decydujący o losach meczu był drugi gol, który padł po ewidentnym błędzie sędziego. Pelikan po trzech kolejkach plasuje się w środku stawki. Znicz z sześcioma punktami zajmuje 4. miejsce.

Najbliższym rywalem Ptaków będzie Stal Rzeszów. Starcie z rzeszowianami odbędzie się w niedzielę w Łowiczu, oczywiście o godzinie 11:15. Będzie to okazja do rewanżu za ostatni mecz pomiędzy tymi ekipami, który drużyna z Podkarpacia wygrała 2:1 pozbawiając wówczas łowiczan szans na awans do I ligi.

– Stal Rzeszów jest w czołówce tabeli, ale oni sami pewno nie wiedzą na co ich stać. Latem sprowadzili Piotra Prędotę, który strzela bramki. Będzie ciekawy mecz. Spotkanie w Pruszkowie to był wypadek przy pracy, ten wynik jest trochę za wysoki. Piłkarze nie podjęli takiej walki wręcz. Nie ma co udowadniać wyższości taktycznej i technicznej, czasem trzeba po prostu walczyć prostymi środkami – powiedział Grzegorz Wesołowski.

Mateusz Lis

ADAM LITWINIAK / ZNICZPRUSZKOW.COM

Zwycięstwo gospodarzy było zasłużone.

ŁUKASZ MICHALSKI

Orzeł Nieborów zagra po raz pierwszy w IV lidze.

Piłka nożna | IV liga łódzka

W niedzielę historyczny mecz Orła Nieborów

Orzeł próbę generalną przed pierwszym meczem ligowym z Włókniarzem Zelów ma już za sobą. Podopieczni trenera Zbigniewa Czerbniaka pokonali w niedzielę w meczu o Puchar Wójta Gminy Nieborów Pogoń Bełchów 4:1.

– W meczu w Bełchowie dominowaliśmy na boisku, praktycznie przez 80% czasu gry utrzymywaliśmy się przy piłce. Niestety rywale także potrafili stworzyć sobie okazje bramkowe, na szczęście dobrze spisywali się nasi bramkarze. Zbudowaliśmy taki zespół jaki mogliśmy, doszli zawodnicy do każdej formacji i z tego się cieszę. W meczu z Zelowem interesują nas trzy punkty. Uważam że mój zespół stać na wygraną – powiedział trener Orła Zbigniew Czerbniak.

Nowymi zawodnikami drużyny z Nieborowa zostali: Mariusz Jędrzejewski, Konrad Grenda (obaj Pelikan Łowicz), Tomasz Rembowski, Przemysław Pomianowski (obaj Olimpia Chąśno) oraz dwójka młodych zawodników Laktozy Łyszkowice Mateusz Bartosiewicz i Krystian Siatkowski. Być może do zespołu dołączy jeszcze Łukasz Zabost (Pelikan II). Wzmocnienia Orła wydają się być ciekawym rozwiązaniem. Nowi zawodnicy to połączenie młodości z doświadczeniem. Bliski kontynuowania gry w Orle jest Michał Rozkwitalski, który rozważał odejście.

– Michał Rozkwitalski jest nam potrzebny, to skuteczny napastnik, który w poprzednim sezonie został królem strzelców ligi okręgowej – mówi trener Czerbniak. Z Nieborowa miał odejść Michał Brzózka, ale ostatecznie ten doświadczony zawodnik będzie zgłoszony do rozgrywek.

Przypominamy, że Orzeł w pierwszym meczu sezonu zmierzy się ze spadkowiczem z III ligi łódzko-mazowieckiej Włókniarzem Zelów. Spotkanie odbędzie się 18 sierpnia o godzinie 17:00 w Nieborowie. To będzie historyczny mecz Orła w IV lidze! **divad**

Ostatnie sparingi Orła Nieborów:

■ **Orzeł Nieborów – Widok Skierniewice 1:4 (1:3)**; br.: Bartłomiej Tkacz. **Orzeł:** Jędrzejewski – Czerbniak, Plichta, Grenda, Zabost – Rembowski, Pomianowski, Bartosiewicz, Sut, Tkacz – Siatkowski oraz Rusek, Górski, Zwierz, Papuga, Rozkwitalski.

■ **Orzeł Nieborów – Stal Głowno 3:5 (1:3)**; br.: Krystian Siatkowski 2 i Michał Rozkwitalski. **Orzeł:** Jędrzejewski – Czerbniak, Plichta, Grenda, Pomianowski – Tkacz, Kuciński, Rembowski, Papuga – Wierzbicki, Siatkowski oraz Rusek, Górski, Zwierz, Tybuś, Rozkwitalski.

■ **Pogoń Bełchów – Orzeł Nieborów 1:4 (0:1);** br.: Marcin Rychlewski (64) – Dawid Sut 3 (8, 51, 82) i Krystian Siatkowski (60).
Orzeł: Jędrzejewski – Czerbniak, Pomianowski, Górski, Zwierz – Wierzbicki, Krzeszewski, Bartosiewicz, Rembowski – Sut, Siatkowski oraz Rusek, Tybuś, Woźniak, Papuga.

Piłka nożna | Sparingowe mecze piłkarskie

Rezerwy Pelikana gromią Olimpię. Nowy trener Astry

Zespoły grające w lidze okręgowej w ostatni weekend rozegrały mecze towarzyskie bądź rywalizowały w ramach Pucharu Starosty Łowickiego i Wójta Gminy Nieborów. Najbardziej okazałym zwycięstwem mogą pochwalić się rezerwy Pelikana, które rozbiły Olimpię Chąśno aż 7:1. Meczu nie rozegrała Astra Zduny. Jej nowym trenerem został doświadczony Leszek Sowiński, który prowadził ostatnio juniorski zespół Pelikana. **divad**

■ **Olimpia Chąśno – Pelikan II Łowicz 1:7**; br.: Przemysław Bury – Michał Fabijański 3, Damian Kosiorek 2, Patryk Bojańczyk i Mateusz Placek. **Pelikan II:** P. Perzyna – Kaźmierczak, M. Perzyna, Mycka – Trakul – Kosiorek, Bończak, Świdrowski, Klimczak – Fabijański, Bojańczyk oraz Kaliński, Placek, Wideński, Dąbrowski, Kunikowski, Nasalski, Przyżycki, Gędek, Siejka.

■ **Laktoza Łyszkowice – Promyk Nowa Sucha 3:3**; br.: Mateusz Nezdropa 2 i Przemysław Plichta.
Laktoza: Kocemba – Olejnik, Wiśniewski, zawodnik testowany, zawodnik testowany – Nezdropa, Bodek, Plichta, Redzisz – Placek, Wójt oraz Pokora, Malewski, Józefecki.

■ **Korona Wejsce – Zryw Wygoda 3:2;** br.: Paweł Franaszek 2 i Mariusz Szajewski. **Korona:** Wróbel – Wróbel, Jędrachowicz, Gać – Sumiński, Papiernik, Taraska, Piaskowski, zawodnik testowany – Franaszek, Trepa oraz Stańczak, Mamcarz i Szajewski.

Wyniki rozgrywek o Puchar Starosty Łowickiego:

■ **Vagat Domaniewice – Fenix Boczki 4:1**; br.: Mateusz Wróbel 2, Damian Kostrzewa i Tomasz Zimny – Dominik Borkowski.
Vagat: Milczarek – Szymajda, Sebastian Wielec, Wawrzyn, Sylwester Wielec – Kostrzewa, Mrzygłód, Łukasz Strugiński, Zduńczyk – Imiołek, Wróbel oraz Zimny, Sikora i Dariusz Strugiński.

■ **Olimpia Chąśno – Orzeł Nieborów 1:2**; br.: Rafał Bogus – Patryk Krzeszewski i Sebastian Zwierz.
Olimpia: Nowogórski – Lenarczyk, Burzykowski, Kowalski, Rybus – Sołtysiak, Jędrachowicz, Grocholewicz, Bogus, Witkowski – Bury.
Orzeł: Jędrzejewski – Czerbniak, Górski, Grenda, Krzeszewski – Wierzbicki, Kuciński, Bartosiewicz, Rembowski – Sut, Siatkowski oraz Rusek, Zabost, Plichta, Zwierz i Papuga.

Puchar Wójta Gminy Nieborów:

■ **Pogoń Bełchów – Orzeł Nieborów 1:4**

■ **Czarni Bednary – Zjednoczenie Dzierzgów-Bobrowniki 1:3**

Nowy Łowiczanin
Tygodnik Ziemi Łowickiej
członek Stowarzyszenia Gazet Lokalnych

WYDAWCA:
Oficyna Wydawnicza „Nowy Łowiczanin" s.c.
Wojciech Waligórski, Ewa Mrzygłód-Waligórska
99-400 Łowicz, ul. Pijarska 3a,
tel./fax 46 837-46-57, 46 837-37-51
e-mail: redakcja@lowiczanin.info
adres dla korespondencji:
99-400 Łowicz, skrytka pocztowa 68.

REDAKCJA W ŁOWICZU:
Redaktor naczelny: Wojciech Waligórski
Sekretarz redakcji: Ewa Mrzygłód-Waligórska

Dziennikarze:
Tomasz Bartos, Marcin A. Kucharski,
Aneta Marat, Tomasz Matusiak,
Mirosława Wolska-Kobierecka,
Paweł A. Doliński (sport)

Stale współpracuje:
mł. asp. Urszula Szymczak (kronika policyjna)

Redakcja zastrzega sobie prawo skracania nadesłanych tekstów, zmiany ich tytułów, dodawania śródtytułów.
Nie odsyłamy niezamówionych tekstów.

Ogłoszenia ramkowe i reklamy przyjmujemy telefonicznie, faxem: (46 837-37-51, 46 830-34-08), e-mailem (reklama@lowiczanin.info) lub osobiście w biurze ogłoszeń, ul. Pijarska 3a, w pon., wt. i pt. w godz. 7.30-18.00, śr. i czw. w godz. 7.30-16.00, sob. w godz. 8.00-14.00.

Ogłoszenia drobne przyjmowane są osobiście w biurze ogłoszeń, punktach wymienionych na stronie 24, a także przez stronę www.lowiczanin.info
Skład tekstu własny.

Druk: SEREGNI PRINTING GROUP Sp. z o.o.
03-796 Warszawa, ul. Rzymska 18a.

Nakład kontrolowany Nowego Łowiczanina
9.520 egz. Nakład wraz z wydaniem głowieńskim (Wieści z Głowna i Strykowa), też kontrolowanym przez ZKDP: 12.000 egz.

NAKŁAD KONTROLOWANY
ZWIĄZEK KONTROLI DYSTRYBUCJI PRASY

Stowarzyszenie Gazet Lokalnych

100% własności polskiej

Sport

Mandarynki zdobyły mistrza
w Bielawskiej Lidze Szóstek. str. 32

Zmiany kadrowe
w łowickim Księżaku. str. 33

ŚRODA 14 sierpnia 2013 | **NR 33** (1050) | Rok XXIII www.lowiczanin.info

Piłka nożna | 3. kolejka II ligi

Huśtawka nastrojów

ZNICZ PRUSZKÓW 3 (1)
PELIKAN ŁOWICZ 1 (0)

1:0 – Adrian Paluchowski (32)
2:0 – Adrian Paluchowski (52)
3:0 – Adrian Paluchowski (57)
3:1 – Piotr Koman (74)

Znicz Pruszków: Michał Bigajski – Marcin Bochenek, Arkadiusz Jędrych, Igor Biedrzycki, Rafał Kosiec – Krzysztof Kopciński (69 Marcin Rackiewicz), Sebastian Olczak, Artur Januszewski, Maciej Machalski (73 Mariusz Zawodziński), Maksymilian Banaszewski (85 Bartosz iksiński) – Adrian Paluchowski (78 Krystian Pieczara).

Pelikan Łowicz: Adrian Olszewski – Konrad Kowalczyk, Mykola Dremluk, Krzysztof Brodecki, Damian Ceglarz – Maciej Wyszogrodzki (71 Artur Golański), Patryk Pomianowski (78 Daniel Gołuch), Piotr Koman, Mariusz Solecki, Adrian Świątek (59 Michał Adamczyk) – Paschal Ekwueme (59 Patryk Bojańczyk).

Żółte kartki: Igor Biedrzycki (1), Rafał Kosiec (1), Sebastian Olczak (3), Maksymilian Banaszewski (2) – wszyscy Znicz oraz Konrad Kowalczyk (1), Damian Ceglarz (1), Artur Golański (1), Piotr Koman (2), Adrian Świątek (1) – wszyscy Pelikan.

Sędziował: Dominik Pasek (Legnica).

Widzów: 550.

ADAM LITWINIAK / ZNICZPRUSZKOW.COM

Zawodnikom Pelikana tym razem nie udało się pokonać rywala z Pruszkowa.

Po wyjazdowym remisie z Olimpią Elbląg oraz rozgromieniu przed własną publicznością Concordii, kibice Ptaków liczyli na kolejny udany występ. Tym razem jednak łowiczanie udali się na trudny teren do Pruszkowa. Znicz w tym sezonie, przed meczem z Pelikanem, zanotował jedno zwycięstwo (ze Stalą Mielec) oraz porażkę z Olimpią Elbląg. Dla biało-zielonych był to rywal zawsze niewygodny, w składzie, którego gra kilku doświadczonych piłkarzy, a wyróżniającą się postacią jest trzeci strzelec zeszłego sezonu, autor 15 bramek – Adrian Paluchowski.

Kibice Ptaków mieli jednak w pamięci dobry występ drużyny z poprzedniego sezonu, w którym to biało-zieloni zwyciężyli w Pruszkowie 3:1 po dobrej grze. W Łowiczu może nie tyle liczono na powtórkę, co wierzono w to, że Pelikan może wrócić z Pruszkowa z co najmniej jednym punktem. str. 35

P.ZPN.PL

W drugim towarzyskim pojedynku reprezentacja Polski kobiet do lat 19 wygrała ze swoimi rówieśniczkami z Węgier 2:0.

Piłka nożna | Reprezentacja Polski Kobiet U-19

Debiut Martyny w meczach z Węgierkami

Zawodniczka Pelikana Łowicz Martyna Wiankowska zadebiutowała w reprezentacji Polski U-19. Zagrała w obu towarzyskich spotkaniach z Węgierkami.

W pierwszym wygranym spotkaniu 1:0 nasza zawodniczka przebywała na boisku od pierwszej do ostatniej minuty i bardzo aktywnie uczestniczyła w grze. Mecz toczył się w bardzo trudnych warunkach atmosferycznych (ulewny deszcz) . W meczu rewanżowym trener kadry Wojciech Basiuk zdecydował wprowadzić Martynę w 67. minucie spotkania. Polki wygrały 2:0.

Można zaryzykować stwierdzenie, że to Wiankowska przyniosła szczęście zespołowi narodowemu ponieważ w poprzednim starciu z Węgierkami w eliminacjach do Mistrzostw Europy Polki przegrały z Węgierkami 2:3.

Polki wystąpią teraz w eliminacjach Mistrzostw Europy. Rywalkami „Biało-Czerownych" będą Słowenia, Włochy i Albania. Wszyscy trzymamy mocno kciuki aby na liście powołanych dziewczyn znalazło się miejsce dla Martyny Wiankowskiej!

– Wszystko przebiegło zgodnie z naszymi oczekiwaniami. Dziewczyny pokazały dobre przygotowanie i niezły poziom gry – powiedział po zgrupowaniu i dwóch towarzyskich potyczkach z Węgierkami Wojciech Basiuk, selekcjoner reprezentacji Polski kobiet U-19. **divad**

Piłka nożna | Łowicka Liga Orlika

Rusza druga edycja

W ostatni piątek tegorocznych wakacji – 30 sierpnia – wystartuje II edycja Łowickiej Ligi Orlika w piłce nożnej. Wiosenna seria spotkań było na pewno bardzo udana, a mistrzami okazali się gracze zespołu Renix Łowicz. Nagrody dla najlepszych rozdane zostały na scenie Dni Łowicza co na pewno miało spory wpływ na promocję tej imprezy.

Mecze jesiennych rozgrywek odbywały się będą ponownie w każdy piątek na Zatorzu na boisku Orlik-OSiR przy ul. Bolimowskiej 15/19 „b" w godz. 17.00-20.20, a zakończenie zaplanowane zostało na 25 października.

Regulamin i większość informacji znajduje się na stronie www.lowicz.futbolowo.pl, strona pomocnicza www.facebook.com/lowickaligaorlika. Zapisy są jeszcze otwarte! Kontakt: Michała Zieliński tel. 600-678-392.

Piłka nożna | Puchar Wójta Gm. Łowicz

Jutro finały w Kompinie

W wakacje ekipy piłkarskie z powiatu łowickiego walczyły w rozgrywkach o Puchar Wójta Gminy Łowicz.

W czwartek 15 sierpnia odbędzie się zakończenie tych rozgrywek i walka o czołowe miejsca.

O godzinie 11.00 odbędzie się mecz o 3. miejsce pomiędzy Darem Placencja i Olimpią Niedźwiada. O godzinie 13. rozegrany zostanie mecz finałowy, w którym Victoria Zabostów zmierzy się ze Zrywem Wygoda. Organizatorzy zapraszają miłośników piłki nożnej na te spotkania. Mecz odbędą się na boisku w Kompinie. **zł**

ŁOWICKI INFORMATOR SPORTOWY

CZWARTEK, 15 SIERPNIA:
- godz. 11.00 – Boisko w Kompinie; Puchar Wójta Gminy Łowicz, mecz o 3. miejsce: Dar Placencja – Olimpia Niedźwiada.
- godz. 13.00 – Boisko w Kompinie; Puchar Wójta Gminy Łowicz, mecz finałowy: Victoria Zabostów – Zryw Wygoda.
- godz. 19.00 – Boisko Orlik w Łowiczu, ul. Bolimowska 15/19; Fitness w plenerze.

SOBOTA, 17 SIERPNIA:
- godz. 10.00 – Boisko przy ul. Brzozowej w Łowiczu; eliminacje XII edycji Otwartych Mistrzostw Łowicza w piłce siatkowej;
- godz. 17.00 – Boisko w Woli Pękoszewskiej; Puchar Polski – Vagat Domaniewice – Muskador Wola Pękoszewska.

NIEDZIELA, 18 SIERPNIA:
- godz. 11.15 – Stadion Miejski, ul. Starzyńskiego w Łowiczu; 4. kolejka II ligi wschodniej piłki nożnej: Pelikan Łowicz –Stal Rzeszów.

godz. 17.00 – Boisko w Nieborowie; 1 kolejka IV ligi: LKS Orzeł Nieborów – ZKS Włókniarz Zelów.

PONIEDZIAŁEK, 19 SIERPNIA:
- godz. 19.00 – Boisko Orlik w Łowiczu, ul. Bolimowska 15/19; Fitness w plenerze.

WTOREK, 20 SIERPNIA:
- godz. 10.00 – Boisko Orlik w Łowiczu, ul. Bolimowska 15/19; Turniej Dzikich Drużyn w piłce nożnej– Szkoły Podstawowe chłopcy i dziewczęta.
- godz. 18.00 – Stadion OSiR w Łowiczu, ul. Jana Pawła II; 5. kolejka Łowickiej Wa-Li-Zy: Bo-Dach Grudze – Bracia Urbanek Łowicz; Agros Nova Łowicz – OSM Łowicz; Baumit Łowicz – Dagram Plast Łowicz.

CZWARTEK, 22 SIERPNIA:
- godz. 10.00 – Boisko Orlik, w Łowiczu, ul. Bolimowska 15/19; Turniej Dzikich Drużyn w piłce nożnej – Szkoły Podstawowe chłopcy i dziewczęta.

SOBOTA, 24 SIERPNIA:
- godz. 9.00 – Boisko przy ul. Brzozowej w Łowiczu; Turniej finałowy XII edycji Otwartych Mistrzostw Łowicza w siatkówce plażowej.

PIĄTEK, 30 SIERPNIA:
godz. 17.00-20.20 – Boisko Orlik-OSiR, ul. Bolimowska 15/19b; II edycja Łowickiej Ligi Orlika.

SOBOTA, 31 SIERPNIA:
- godz. 9.00: Park Błonie w Łowiczu; Finał akcji letniej „Sportowe wakacje '2013",

ISSN 1231-479X
33>
9 771231 479132