www.lowiczanin.info

NOWY ŁOWICZANIN
TYGODNIK ZIEMI ŁOWICKIEJ

TYGODNIK LOKALNY

Cena 2,90 zł
(w tym 8% VAT)

Strop runął i przygniótł człowieka
LPR wezwano na pomoc. str. 2

Koreańską kulturę można było
poznać w Łowiczu. str. 23

CZWARTEK 10 kwietnia 2014 | **NR 15** (1084) | Rok XXIV

ISSN 1231-479x

Starostwo Powiatowe w Łowiczu | Mamy dwóch sekretarzy

Andrzej Rokicki: Polityka mnie nie interesuje

– Nigdy nie należałem do żadnej partii i należeć nigdy nie będę – choć niektórzy mówią, że nie powinno się w życiu mówić „nigdy”. Polityka mnie w ogóle nie interesuje. Najważniejsze dla mnie jest przestrzeganie prawa. Chcę, aby starostwo pracowało zgodnie z prawem – mówi Andrzej Rokicki, do niedawna zastępca komendanta Komendy Powiatowej Policji w Łowiczu, od tygodnia – zatrudniony w charakterze sekretarza powiatu łowickiego.

MIRKA WOLSKA -KOBIERECKA
mirka.wolska@lowiczanin.info

Nie ma on wątpliwości, że dotąd było inaczej. Gdyby je miał, nie podjąłby się tej pracy. Rozpoczął on swoją pracę w Starostwie Powiatowym w Łowiczu 3 kwietnia, w gabinecie sekretarza, który od 18 lutego był pusty, od momentu, gdy starosta Krzysztof Figat odsunął od pracy Magdalenę Pietrzak. Wtedy też jej gabinet został zamknięty. Formalnie poprzednia pani sekretarz pozostaje jednak w stosunku pracy do 30 czerwca i zadeklarowała, że właśnie tego dnia odbierze swoje rzeczy, które zostały spakowane i zabezpieczone w archiwum starostwa. Magdalena Pietrzak uważa, że starosta odsunął ją od wykonywania obowiązków niegodnie z prawem i złożyła pozew do sądy pracy. Pierwsza rozprawa odbędzie się w maju.

Andrzej Rokicki zatrudniony został na zastępstwo, do czasu rozstrzygnięcia konkursu na sekretarza, jaki powiat ma ogłosić. Taka sytuacja ma potrwać do 1 lipca. Formalnie powiat łowicki ma obecnie dwóch sekretarzy.

Po prostu jest fachowcem

Starosta łowicki Krzysztof Figat pytany o nowego sekretarza powiedział nam, że decyzja o zatrudnieniu Rokickiego zapadła 2 kwietnia w godzinach popołudniowych. Dlaczego wybór padł na byłego komendanta? Zdaniem starosty, ma on duże doświadczenie zawodowe, które zdobył w policji i w urzędzie gminy, gdzie rozpoczynał swoją pracę. – Ma doświadczenie z pracy w dużej jednostce, gdzie zajmował się zarówno sprawami pracowniczymi, jak i rozpatrywaniem skarg – mówi starosta. – Szkoda, żeby jego potencjał marnował się na emeryturze. Myślę, że sobie poradzi.

Tymczasem opozycja uważa, że starosta złamał zapisy ustawy o pracownikach samorządowych. Sekretarza nie mógł zatrudnić, ponieważ powiat ma sekretarza i nie może być dwóch sekretarzy.

Po drugie: wybór sekretarza może nastąpić wyłącznie w drodze konkursu, a obsadzenie stanowiska nie może nastąpić w drodze powierzenia pełnienia obowiązków. Wynika to z nowelizacji ustawy o pracownikach samorządowych, która weszła w życie we wrześniu ubiegłego roku. Po trzecie: radni mają wątpliwości czy Andrzej Rokicki spełnia wymagania dotyczące stażu pracy w jednostkach samorządowych. Określenie starosty, że Rokicki zatrudniony jest „na zastępstwo”, a nie jako osoba pełniąca obowiązki, jest dla nich obchodzeniem prawa.

W starostwie obowiązuje takie samo prawo, jak w policji

Rokicki przeszedł na emeryturę 25 lutego br. Ma 50 lat i 30-letni staż pracy, z czego 2 lata pracował w Urzędzie Gminy w Zdunach, 26 lat służył w policji, wcześniej odbył 2-letnią zasadniczą służbę wojskową. Pytany czy zdecyduje się na udział w konkursie na sekretarza powiatu łowickiego mówi, że nie wie. Na razie zgodził się pracować przez 3 miesiące, na zastępstwo.

Przyznaje, że to starosta Krzysztof Figat zaproponował mu pracę. Zgodził się dlatego, że ma teraz czas, a poza tym, chciałby wykorzystać swoje doświadczenie. str. 6

Łowicz

Poniesiemy krzyż z Bratkowic na Stary Rynek

Tradycyjnie w piątek przed Niedzielą Palmową, a więc jutro, 11 kwietnia, ulicami Łowicza przejdzie droga krzyżowa. Początek nabożeństwa o godz. 19.30 przy kościele Chrystusa Dobrego Pasterza przy ul. Jana Pawła II na Bratkowicach.

Droga krzyżowa iść będzie ulicami Jana Pawła II, Stanisławskiego, Nowym Rynkiem oraz ul. Zduńską na Stary Rynek, gdzie zakończy się w katedrze lub przy pomniku Jana Pawła II.

Tegoroczną procesję przygotowuje parafia Chrystusa Dobrego Pasterza, z której 7 wspólnot bezpośrednio zaangażowało się w przygotowanie drogi krzyżowej. Każda z nich prowadzić będzie rozważania przy dwóch stacjach. Rozważania te przygotował wikariusz z parafii na Bratkowicach ks. Tomasz Wodnicki. Dotyczyć one będą Męki Pańskiej oraz życia i nauczania bł. Jana Pawła II. W drodze krzyżowej iść będzie biskup łowicki Andrzej Dziuba. str. 6

RZUT OKIEM | PRAWDZIWE ZŁOTO ZA ZŁOTO W SOCZI

RADOSŁAW TAFLIŃSKI/WWW.TAFEL.PL

Medaliści ostatnich igrzysk, w tym „nasz” Zbigniew Bródka, zostali uhonorowani 3 kwietnia odznaczeniami państwowymi i nagrodzeni premiami finansowymi. W gali wzięli udział prezydent Bronisław Komorowski i premier Donald Tusk. Podczas gali sponsor Polskiego Komitetu Olimpijskiego Jan Kulczyk sprezentował triumfatorom z Soczi sztabki z czystego złota. Kulczyk wyjaśnił, że w ważących 531 gramów złotych medalach igrzysk jest tylko 6 gramów złota, dlatego postanowił ufundować Stochowi, Bródce i Kowalczyk (której nie było, z powodu choroby) medale o większej wartości kruszca. **mak**

Łowicz | Niedziela Palmowa

Przybędą młodzi z całej diecezji

Obchody Niedzieli Palmowej w Łowiczu –– wypadającej w tym roku 13 kwietnia – będą połączone z przygotowaniami do Światowych Dni Młodzieży, ale także do obchodów kanonizacji Jana Pawła II i 1050. rocznicy Chrztu Polski.

O godzinie 10.00 na Starym Rynku rozpocznie się spotkanie młodzieży z całej diecezji łowickiej. Głównymi prowadzącymi będą duchowni – o. Adam Bednarczyk i ks. Tomasz Staszewski. Odbędzie się tam koncert ewangelizacyjny. Potem zostaną poświęcone palmy wielkanocne przyniesione przez poszczególne parafie, szkoły i osoby indywidualne. Msza święta w bazylice katedralnej zostanie odprawiona o godzinie 12.00 przez biskupa ordynariusza Andrzeja F. Dziubę. Po mszy spotkanie na Starym Rynku będzie kontynuowane. str. 6

REKLAMA

269388

INDEKS

Punkt zapalny >10
Ogłoszenia >28
Sport >37
Pogoda >42

Bezpieczeństwo

NASI DZIENNIKARZE DO WASZEJ DYSPOZYCJI
OD 8.30 DO 15.30
Telefon redakcyjny 534 013 271
e-mail: tomasz.bartos@lowiczanin.info
TOMASZ BARTOS

Karsznice Duże | Gospodarz w stanie ciężkim po wypadku

Przygnieciony przez strop

Do bardzo groźnego wypadku doszło 3 kwietnia przed godz. 11.30 w jednym z gospodarstw w Karsznicach Dużych.

TOMASZ MATUSIAK

Tym stropem został przygnieciony mieszkaniec Karsznic Dużych. Wyciągnęli go sąsiedzi, w tym sołtys Stanisław Koza (na zdjęciu), który jako pierwszy przybył z pomocą.

Na 64-letniego gospodarza zawalił się żelbetonowy strop budynku gospodarczego. Mężczyzna został zabrany śmigłowcem Lotniczego Pogotowia Ratunkowego do szpitala WAM w Łodzi. Jego stan jest określany jako ciężki.

Jak relacjonuje żona poszkodowanego, wykonywał on prace konserwatorskie, mające na celu zabezpieczenie przed rozpadaniem jednej ze ścian budynku, stojącej na granicy z sąsiednią działką. Cały kompleks budynków gospodarczych, postawionych w latach 50. ubiegłego wieku, był w fatalnym stanie, nadającym się jedynie do rozbiórki. Gospodarz chciał pozostawić ścianę, jako fragment ogrodzenia posesji, dlatego zależało mu na jej zabezpieczeniu. Nie przewidział jednak, że strop może się tak nagle zarwać.

– Stan tych zabudowań był fatalny, co widać już na pierwszy rzut oka – oceniła powiatowy inspektor nadzoru budowlanego Zofia Więcław. – Powinny być już dawno rozebrane.

Niemal całe ciało 64-latka zostało przygniecione, obrażenia, w tym uraz klatki piersiowej, okazały się bardzo poważne.

Jako pierwsi z pomocą zjawili się sołtys miejscowości – Stanisław Koza oraz sąsiedzi. Podnieśli oni strop i wyciągnęli nieprzytomnego poszkodowanego. Zaraz potem zjawiły się pogotowie ratunkowe i straż – jeden zastęp OSP Karsznice i dwa z JRG Łowicz. Poszkodowanego podłączono pod respirator. Niezbędny był jednak helikopter Lotniczego Pogotowie Ratunkowego. Strażacy przygotowali więc miejsce pod lądowanie śmigłowca LPR „Ratownik 16", który zabrał nieprzytomnego mężczyznę do szpitala WAM w Łodzi.

64-latek jest w stanie ciężkim. Rodzina i znajomi z niepokojem czekają na jego powrót do zdrowia. – Wciąż nie wierzę, że to się stało – mówiła nam żona poszkodowanego. – Zawsze był taki ostrożny, przezorny, a tu nagle taki wypadek... Straszne nieszczęście.

– Wszyscy życzymy mu jak najlepiej, bo to wspaniały człowiek – mówił sąsiad poszkodowanego, Henryk Sołtysiak. – Bardzo pracowity, życzliwy i pomocny. Dbał o gospodarstwo jak mało kto. **tm**

Jamno | Wypadek motocyklisty

Fatalne skutki wyprzedzania na podwójnej ciągłej

W niedzielę, 6 kwietnia, przed godz. 17.00 na drodze krajowej nr 14 doszło do wypadku, w którym ranny został motocyklista.

21-latek z powiatu łowickiego prowadzący motocykl Suzuki próbował na podwójnej ciągłej linii, przed samym skrzyżowaniem, wyprzedzić samochód Fiat Bravo. Ten jednak wykonywał manewr skrętu w lewo (w kierunku Zawad) i motocyklista w niego uderzył. Fiata prowadziła 41-letnia kobieta, mieszkanka powiatu łowickiego.

Kierowca motocykla został zabrany z miejsca zdarzenia do szpitala w Łowiczu, gdzie pozostał. Oboje uczestnicy zdarzenia byli trzeźwi. **tm**

Guźnia, Bielawy | Podwójne przestępstwo

Jechał po pijanemu

Kara nawet powyżej 5 lat pozbawienia wolności grozi 24-letniemu mężczyźnie z Łowicza, zatrzymanemu 1 kwietnia po godz. 22.00 przez funkcjonariuszy Wydziału Prewencji KPP w Łowiczu. Do zatrzymania doszło w Guźni, w gminie Łowicz. Jak się okazało, Volkswagen Golf, którym jechał mężczyzna został wcześniej skradziony z prywatnej posesji w Bielawach. Zgadzało się to ze zgłoszeniem otrzymanym wcześniej przez dyżurnego policji. Samochód nie miał dużej wartości – wyceniono go na ok. 1000 zł.

Po zbadaniu zatrzymanego okazało się, że ma on prawie 2 promile alkoholu. Opowie więc nie tylko za uprowadzenie samochodu, ale też za jazdę po pijanemu. Zatrzymanego dodatkowo pogrąża fakt, że był już wcześniej karany za podobne przestępstwa. **tm**

WWW.OSP-BOLIMOW.PL

Pożar traw pod Ziemiarami z 10 marca gaszony przez strażaków z OSP w Bolimowie – rozległe podmokłe łąki są trudnym terenem do takich akcji.

Gmina Bolimów | Spłonęło 30 hektarów

Nieużytki w Ziemiarach zmorą strażaków

Strażacy już trzykrotnie w tym roku gasili płonące trawy na nieużytkach w okolicy Ziemiar i rzeki Rawki. Ostatnio 6 kwietnia ogień objął 3 ha.

– To jest bardzo ciężki, podmokły teren, z trudnym dojazdem – powiedział nam Robert Mijalski strażak z jednostki Ochotniczej Straży Pożarnej w Bolimowie. – Po dotarciu na miejsce musimy pracować na pieszo, często w woderach, używając do zdławienia ognia głównie tłumic.

Podmokły teren na znacznej części ogranicza poruszanie się po nim samochodów gaśniczych. Strażacy, aby gasić pożar traw, wodą muszą posiłkować się motopompami i czerpaniem wody z Rawki lub starorzecza rzeki. Tak było w czasie pożaru 10 marca, gdy ogień objął powierzchnię 20 ha i dostał się też do położonego w sąsiedztwie lasu. Przez 3 godziny z pożarem walczyło pięć zastępów straży: dwa z OSP w Bolimowie po jednym z OSP w Sierzchowie, Mokrej Prawej i jednostki PSP ze Skierniewic. Strażacy w podobnym składzie ponownie gasili trawy w tym samym rejonie już na drugi dzień, późnym wieczorem. Ogień objął wówczas 2 ha.

6 kwietnia ok. 15.30 na łąkach pod Ziemiarami ponowienie wybuchł pożar, na miejscu działały dwa zastępy, z OSP w Bolimowie i PSP w Skierniewicach. Jak relacjonują bolimowscy strażacy, na swojej stronie internetowej www.osp-bolimow.pl: – Na miejscu zastano dwa rozwijające się ciągle ogniska pożaru, do których dojazd, ze względu na ukształtowanie trenu, był utrudniony. Niesprzyjający kierunek wiatru przyczynił się do przesunięcia frontu pożaru w kierunku pobliskiego lasu. Zbudowano dwie linie gaśnicze, podając prądy wody na płonącą trawę. Przy pomocy podręcznego sprzętu gaśniczego usuwano pojedyncze zarzewia. – Sądzę, że ktoś na tych łąkach bawi się ogniem – powiedział nam Robert Mijalski. – Przez ostatnie dwa lata na łąkach pod Ziemiarami nie dochodziło do pożarów traw, wpływ na to miał wyższy stan wód, teren jest zalewowy. Zauważa, że pożary na nieużytkach ustaną, gdy suche trawy przerosną nowymi pędami. Strażacy mają nadzieję, że stanie się to jak najszybciej. **tb**

MARCIN KUCHARSKI

Uczeń klasy pożarniczej Bartosz Bachura ćwiczy rozcinanie pojazdu, który uległ wypadkowi.

Bolimów | Szkolny dzień otwarty

Wiele pokazów jednego dnia

Pokazy ratowania osób z zadymionego pomieszczenia, udzielania pierwszej pomocy, rozcinania wraku samochodu narzędziami hydraulicznymi, gaszenia pożaru, zatrzymywania przestępcy, technik kryminalistycznych i samoobrony można było obejrzeć podczas sobotniego dnia otwartego w Zespole Szkół Ponadgimnazjalnych w Bolimowie. Uczniowie w ten sposób zachęcali gimnazjalistów do rozpoczęcia nauki w swojej placówce. Pokazy, jak co roku, przygotowali uczniowie tamtejszego liceum ogólnokształcącego z klas policyjnej, strażackiej oraz uczniowie technikum z klas hotelarskiej, informatycznej i logistycznej. – Co roku odwiedza nas dużo osób, ponieważ na organizowanym u nas dniu otwartym jest co oglądać – powiedziała nam dyrektor szkoły, Dorota Dziekanowska.

Zainteresowanie pokazami było duże, tym bardziej, że pogoda dopisała, a przecież część z pokazów musiała być zorganizowana na terenie przy szkole. Oprócz wspomnianych klas „mundurowych" w tym roku szkoła w Bolimowie prowadzi nabór do klas licealnych o profilach manager turystyki i promocja zdrowia oraz do klas technikum o profilu technik geodeta, hotelarz, informatyk i logistyk. **mak**

Łowicz | Zły tydzień dla włamywaczy

Trzej złodzieje w rękach policji

W ciągu niespełna 12 godzin, w dwóch niezależnych od siebie akcjach na terenie Łowicza udało się policji zatrzymać trzech mężczyzn podejrzanych o włamania z kradzieżą.

Pierwszy ze złodziei – 30-letni mieszkaniec powiatu łowickiego – wpadł 7 kwietnia przed godz. 23.00, kiedy próbował włamać się do garażu przy ul. Katarzynów. Dyżurnemu policji zgłosił to właściciel nieruchomości, do której w ciągu ostatniego miesiąca włamywano się trzy razy.

Kiedy policjanci przyjechali na miejsce, zauważyli mężczyznę w pomarańczowym kombinezonie, który na ich widok wsiadł na rower i usiłował uciec. Szybko został zatrzymany. Nie potrafił wytłumaczyć swojego zachowania, a po zbadaniu okazało się, że miał 1,5 promila alkoholu. Kombinezon, który miał na sobie w momencie zatrzymania, należał do właściciela garażu.

W efekcie dalszych działań policji udało się ustalić, że 30-latek stał także za ostatnimi włamaniami do tej posesji. Wcześniej zdołał ukraść m.in.: elektronarzędzia (zastawione w jednym z łowickich lombardów), dwa komplety odzieży, obuwie robocze i szpadel. Łączna wartość skradzionych przedmiotów szacowana jest na przeszło 1600 zł. Podejrzanemu grozi do 10 lat pozbawienia wolności.

8 kwietnia po godzinie 11.00 dyżurny policji został powiadomiony o włamaniu do pomieszczenia magazynowego jednego z łowickich zakładów, po tym jak włączył się tam alarm. Po przyjeździe na miejsce policjanci zastali tam mężczyzn w wieku 25 i 24 lat, z których jeden próbował się ukryć za blaszaną płytą.

Obaj zostali zatrzymani. Próbowali wytłumaczyć, że szukają tam psa, który uciekł im podczas spaceru. Szybko jednak okazało się, że nie spacerowali, a przyjechali rowerami, które ukryli w krzakach, a żadnego psa w magazynach nie było. Włamywacze sami otworzyli magazyn, usunąwszy wcześniej kłódki.

Im także grozi do 10 lat pozbawienia wolności. **tm**

Aktualności

Łowicz | Występ Weroniki Kołodziejczyk w Polsacie

Taksówką po Paryżu

Za nami pierwszy i nie ostatni – jak się okazało – występ Weroniki Kołodziejczyk w muzycznym programie telewizji Polsat „Must Be The Music. Tylko muzyka”. 12-latka, w odcinku wyemitowanym w niedzielę, 6 kwietnia wieczorem w Polsacie zaśpiewała piosenkę Vanessy Paradis „Joe le taxi”.

TOMASZ MATUSIAK
tomasz.matusiak@lowiczanin.info

Piosenka pochodzi z debiutanckiej płyty wokalistki z roku 1988 i jest jednym z jej najbardziej znanych i pamiętanych dziś przebojów. Vanessa wykonując ją po raz pierwszy była nieznacznie starsza niż obecnie Weronika. Tekst „Joe le taxi” opowiada o paryskim taksówkarzu, który ponoć wie wszystko o stolicy Francji.

Młoda wokalista przyznała, że występ przed telewidzami był dla niej stresującym przeżyciem, jednak w czasie jej występu nie było tego widać – zaśpiewała pewnie, starannie i z wyczuciem, chociaż jurorzy programu wytknęli jej pewne potknięcia, dając do zrozumienia, że w półfinale będą wymagali jeszcze więcej. – To nie było wykonanie na cztery razy „tak” – mówił muzyk Adam Sztaba – ale masz przyjemną barwę.

– Śpiewasz przyjemnie, jak wiele nastolatek w twoim wieku – mówiła z kolei krytyk muzyczny i instruktorka śpiewu Elżbieta Zapendowska, znana ze swojej surowości. – Co z tego wyjdzie? Zobaczymy.

Choć ich wypowiedzi były zdystansowane, można jednak śmiało powiedzieć, że występ podobał się jurorom – wszyscy głosowali za przepuszczeniem wokalistki do kolejnej rundy (oprócz przytaczanej powyżej dwójki, jurorami są też Olga „Kora” Sipowicz, znana przede wszystkim z występów w zespole Maanam, oraz Piotr Rogucki z zespołu Coma). Przypomnijmy, że udział w programie bierze też inna mieszkanka Łowicza – Aleksandra Rybus. Podobnie jak Weronika, uczy się ona śpiewu pod okiem Ewy Szcześniak w łowickim Studiu „Talent”. ■

TOMASZ MATUSIAK

Weronika (2 od lewej) we własnym domu, razem z przyjaciółką, Julką Zagajewską (pierwsza z lewej), bratem Przemkiem (który woli rysować niż śpiewać) i mamą – Moniką.

Łowicz | Promocja marki regionalnej

Kto zostanie Księżanką i Księżakiem?

Po raz pierwszy łowicki ratusz organizuje konkurs, w którym wybrana zostanie para – mężczyzna i kobieta – która stanie się wizytówką miasta i regionu łowickiego. Do 30 kwietnia można zgłaszać kandydatów do konkursu Księżanki i Księżaka Roku. Mogą to być osoby w wieku 16-35 lat, zameldowane na terenie powiatu łowickiego.

Finał konkursu nastąpi 7 czerwca. Weźmie w nim udział 10 par. Zdjęcia wszystkich osób, które zgłoszą się do konkursu, zostaną umieszczone na stronie internetowej Urzędu Miejskiego, by internauci mogli oddawać na te osoby swoje głosy. Wybrana w ten sposób para będzie miała zagwarantowane miejsce w finale, a pozostałe 9 par wybierze komisja konkursowa.

W finale pary otrzymają identyczne koszulki z logo folkloru łowickiego i przedstawią siebie. Wezmą udział w konkursie na temat zagadnień związanych z folklorem łowickim i historią Łowicza. – Nie będą to trudne pytania, ale pomogą uczestnikom konkursu wykazać, że czują się oni częścią naszego regionu, nie wstydzą się swojego miasta i godnie będą je reprezentować – powiedział nam Jacek Rybus z Wydziału Promocji, Kultury, Sportu i Turystyki. Kandydaci zaprezentują się też w strojach inspirowanych folklorem łowickim i w tradycyjnych strojach ludowych, które będą musieli zorganizować we własnym zakresie.

> “ Pytania pomogą uczestnikom konkursu wykazać, że nie wstydzą się swego miasta.

Na zwycięzców oprócz Honorowego Tytułu Księżanki i Księżaka Roku 2014, czekają atrakcyjne nagrody, na przykład komplety łowickich strojów ludowych, weekendowe pobyty w Pałacu w Nieborowie, połączone z uroczystą kolacją. Nagrodę otrzymają również zwycięzcy konkursu internetowego. Laureaci otrzymają również zestawy kosmetyków, karnety do kina czy salonu fryzjerskiego.

Konkurs został wsparty przez kilku lokalnych przedsiębiorców, ale organizatorzy są otwarci na współpracę z innymi. – Wszystkie nagrody będą pochodzić od lokalnych przedsiębiorców, ponieważ w ten sposób pragniemy promować ich działalność – podkreślił w rozmowie z nami Jacek Rybus.

Wypełniony formularz zgłoszeniowy należy wysłać na adres: jacek.rybus@um.lowicz.pl, dostarczyć osobiście lub wysłać pocztą tradycyjną do Wydziału Promocji. **mst**

RZUT OKIEM | KIERMASZ ŚWIĄTECZNY W SANNICKIM PAŁACU

ECA SANNIKI

Kiermasz ozdób świątecznych, na którym można było obejrzeć i kupić np. stroiki, kolorowe pisanki i inne wielkanocne wyroby rękodzieła ludowego, odbył się w ostatnią niedzielę, po koncercie, w pałacu w Sannikach. Twórcami ozdób byli m.in. pensjonariusze Domu Pomocy Społecznej w Sannikach, uczniowie sannickiej podstawówki i twórczyni ludowa Barbara Wieczorek. **mak**

Łowicz | Okazja do wiosennych porządków

Wyprzedaż garażowa przy baszcie Klickiego

Na „Łowicką wyprzedaż garażową” zaprasza w sobotę, 26 kwietnia, do parku przy baszcie Gen. Klickiego zarząd osiedla Stare Miasto w Łowiczu.

– Będziecie mogli sprzedać rzeczy, które zawalają wam szafy, piwnice i strychy. Możecie pozbyć się i kupić ubrania, zabawki, wyposażenie domu, akcesoria dziecięce, rowery itp. – zachęcają organizatorzy.

Wyprzedaż ma odbywać się w godzinach od 9.00 do 15.00. Wstęp na nią nic nie kosztuje. Zgłoszenia od osób, które chcą w wyprzedaży czynnie uczestniczyć – odsprzedawać swoje rzeczy – należy wcześniej nadsyłać na e-mail baszta@interia.pl. Można też zgłaszać się telefonicznie do Tomasza Rudnickiego pod numerem 602-797-678 (po godzinie 17.00). – Jeżeli impreza wypali, to będziemy organizowali następne – zapowiada Rudnicki. **mak**

Sanniki | Przedszkole samorządowe

Rekrutacja tylko do wtorku

Do 15 kwietnia przedszkole samorządowe w Sannikach prowadzi rekrutację dzieci na nowy rok szkolny 2014/2015. Termin ten jest inny niż w przypadku np. łowickich przedszkoli, w których rekrutacja już została zakończona.

Rodzice, którzy chcą zapisać dzieci do sannickiego przedszkola, powinni wypełnić stosowny druk, który dostępny jest w bezpośrednio w placówce. Pierwszeństwo w postępowaniu rekrutacyjnym mają dzieci zamieszkałe na terenie gminy Sanniki. Podobnie jak we wszystkich innych samorządach, dyrekcja w porozumieniu z gminą Sanniki ustaliła kryteria punktowe według których są oceniane wnioski rodziców o przyjęcie dziecka do przedszkola. Podanie do publicznej wiadomości listy przyjętych dzieci ma nastąpić do 17 kwietnia.

Jeśli po zakończeniu pierwszego etapu rekrutacji zostaną w przedszkolu wolne miejsca, wyznaczony został termin postępowania uzupełniającego, które będzie prowadzone od 23 do 30 maja. **mak**

Aktualności

Ile klas będzie liczyć Publiczna Szkoła Muzyczna. str. 8

Gmina Łowicz | Wnioski

Zmiana planu miejscowego dla Jastrzębi

Od 3 kwietnia do 5 maja jest wyłożony w Urzędzie Gminy Łowicz do publicznego wglądu projekt zmian miejscowego planu zagospodarowania przestrzennego, który obejmuje fragment obszaru wsi Jastrzębia wraz z prognozą oddziaływania na środowisko. Dokumenty można przeglądać w godzinach otwarcia urzędu, czyli od godziny 7.30 do 15.30.

Dyskusja publiczna nad przyjętymi rozwiązaniami w projekcie planu miejscowego, odbędzie się w dniu 11 kwietnia w siedzibie Urzędu Gminy Łowicz, o godzinie 10.00.

Zgodnie z art. 18 ust. 1 ustawy, każdy, kto kwestionuje ustalenia przyjęte w projekcie planu miejscowego, może wnieść uwagi na piśmie do wójta gminy Łowicz z podaniem imienia i nazwiska lub nazwy jednostki organizacyjnej oraz adresu, oznaczenia nieruchomości, której uwaga dotyczy, w nieprzekraczalnym terminie do 19 maja.

Organem właściwym do rozpatrzenia uwag jest wójt gminy. Nieuwzględnione uwagi zostaną przedłożone Radzie Gminy Łowicz do rozstrzygnięcia. **mst**

Łowicz | Radni zdecydowali

130.000 złotych na opiekę nad bezdomnymi zwierzętami

Kwotę 130 tys. zł na program opieki nad zwierzętami bezdomnymi oraz zapobieganiu ich bezdomności zabezpieczono w budżecie Łowicza na sesji 27 marca. Jest to kwota o 30 tys. zł większa od ubiegłorocznej.

Program, który samorządy przyjmują do końca marca każdego roku reguluje takie kwestie jak: wyławianie bezdomnych zwierząt, zapewnienie im odpowiednich warunków bytowych w łowickim schronisku, aktywne poszukiwanie dla nich właścicieli, finansowanie chipowania, kastracji i sterylizacji zwierząt itp.

W tym roku na program przeznaczono 130 tys. zł, w zeszłym była to kwota o 30 tys. niższa. Nie oznacza to jednak, że miasto wydało na ten cel mniej pieniędzy. W roku 2013 w innym miejscu budżetu zabezpieczano pieniądze na opiekę weterynaryjną (wydano na nią około 26 tys. zł). Tym razem wydatki z nią związane zostały ujęte w samym programie. Na ten cel zabezpieczono 30 tys. zł. Radni przyjęli program jednogłośnie. **kl**

Łowicz | Inwestycja przy Kaliskiej 6

Koniec prac w wakacje, przeprowadzka do końca roku

W lipcu powinna zakończyć się miejska inwestycja w budynku przy ul. Kaliskiej 6, w którym swoją siedzibę mają mieć m. in. Miejski Ośrodek Pomocy Społecznej czy też Zakład Gospodarki Mieszkaniowej. Władze miasta liczą, że do końca roku instytucje przeprowadzą się do nowego miejsca.

Zakrojony na szeroką skalę remont w budynku, w którym jeszcze dwa lata temu mieściły się przychodnie i apteka, rozpoczął się w czerwcu poprzedniego roku. Będzie to kosztowało miasto około 2.200.000 zł. Jak powiedzieli nam burmistrz Krzysztof Kaliński oraz naczelnik Wydziału Inwestycji i Remontów Grzegorz Pełka prace wykonywane przez łowicką firmę Budra przebiegają terminowo.

Obecnie w budynku trwają prace wykończeniowe typu: układanie glazury, posadzek, zakładanie wszelkich instalacji, przewodów. Zdaniem władz miasta inwestycja powinna zostać zakończona w lipcu. Około sierpnia/września powinny rozpocząć się przeprowadzki instytucji, które będą miały siedzibę w budynku przy Kaliskiej 6. W mieście liczą na to, że do grudnia uda się ten etap zakończyć.

Na parterze budynku mieścić mają się Środowiskowy Dom Samopomocy oraz kasa Miejskiego Ośrodka Pomocy Społecznej. Dwa piętra zajmować będą pomieszczenia biurowe MOPS-u. Na trzecim swoją siedzibę będzie miał Zakład Gospodarki Mieszkaniowej, a czwarte przewidziane jest na potrzeby stowarzyszeń i organizacji.

JAKUB LENART

Trwają prace wykończeniowe wewnątrz budynku przy Kaliskiej.

Będą nowe mieszkania socjalne i noclegownia

W okolicy remontowanego budynku przewidziane są także w ramach osobnych inwestycji dwa inne zadania. W dawnej kotłowni budynku przy ul. Kaliskiej 6a miasto chce utworzyć 4 mieszkania socjalne. Jak powiedział nam burmistrz Kaliński, miasto złożyło też wniosek do Banku Gospodarki Krajowej w związku z planami przebudowy obecnego budynku MOPS-u na noclegownię, w której pomieścić mogłoby się około 25 osób. Koszt inwestycji szacowany jest na około 800 tys. zł. Władze miasta liczą na możliwość uzyskania połowy dofinansowania. Czy tak się stanie – powinno być wiadome do końca czerwca.

Prace przy przebudowie budynku zaczną się po wyprowadzce ośrodka do nowej siedziby przy Kaliskiej 6. **kl**

REKLAMA

268681

260950

JAKUB LENART

Dzięki wykupowi działek w tym miejscu powstanie droga łącząca Dworcową z Nieborowską.

Łowicz | Miasto nabędzie prawa do nieruchomości

Dworcowa będzie dłuższa

Na sesji 27 marca radni Rady Miejskiej w Łowiczu wyrazili zgodę na nieodpłatne nabycie przez miasto prawa do użytkowania wieczystego nieruchomości w obrębie Zielkówki od Polskich Kolei Państwowych S.A. Transakcja ta pozwoli na budowę drogi publicznej, która połączyłaby ul. Nieborowską z ul. Dworcową.

Grunty są położone w bezpośrednim sąsiedztwie dworca Łowicz Główny i stanowią przedłużenie ul. Dworcowej. Nabycie nieruchomości ma nastąpić bezkosztowo, ale warunkiem będzie ustanowienie nieodpłatnej służebności przesyłu dla istniejącej infrastruktury technicznej należącej do Spółek Grupy PKP. **kl**

Łowicz

Na ulicach miasta pojawią się dodatkowe patrole

Na sesji 27 marca radni Rady Miejskiej w Łowiczu jednogłośnie zgodzili się na przekazanie 45 tys. zł na zakup dodatkowych policyjnych służb ponadnormatywnych na 2014 rok.

Miasto decyduje się na zakupienie dodatkowych służb konsekwentnie od 2007 roku. Co roku na ten cel przekazywana jest też ta sama kwota 45 tys. zł.

W tym momencie władze miasta są na etapie zawierania porozumienia z Komendantem Powiatowym Policji, które określi szczegółowe zasady korzystania ze służb np. tego, gdzie i w jakim czasie pojawią się dodatkowe patrole.

Nic nie wskazuje jednak na to, żeby porozumienie różniło się od dotychczas zawieranych. W roku ubiegłym stawka dla jednego policjanta za sześciogodzinny dyżur wynosiła 120 zł brutto za dzień powszedni i 140 zł brutto za dzień wolny od pracy. Dodatkowe patrole piesze pojawiały się np. w sobotę przy targowicy, w parku na Błoniach czy też podczas imprez miejskich. **kl**

Łowicz | O Pelikanie na sesji

Mecze podwyższonego ryzyka będą słono kosztować

Około 10 tys. zł będzie kosztować miasto wypożyczenie na stadion Pelikana Łowicz systemu elektronicznej identyfikacji kibiców na dwa mecze, które Komenda Powiatowa Policji uznała za spotkania tzw. podwyższonego ryzyka. Gdyby system nie został wypożyczony, łowickiej drużynie groziłyby dwa walkowery.

JAKUB LENART
jakub.lenart@lowiczanin.info

JAKUB LENART

Stadion Pelikana otwarty, ale na dwa mecze wejście będzie utrudnione.

Za mecze podwyższonego ryzyka łowicka policja uznała spotkania ze Stalą Stalowa Wola (środa, 23 kwietnia, godz. 16.30) i Siarką Tarnobrzeg (niedziela, 25 maja, godz. 18.00). Decyzja policji powoduje, że na te dwa mecze trzeba będzie zapewnić większe niż zazwyczaj środki ostrożności, a mianowicie na stadionie będzie musiał działać elektroniczny system identyfikacji kibica. System taki pozwala m.in. na określenie liczby kibiców na trybunach. Kto będzie chciał zakupić bilet, a potem wejść na stadion, zobowiązany będzie do posiadania dokumentu tożsamości zawierającego imię i nazwisko, PESEL oraz wizerunek (np. dowód osobisty). Dzięki systemowi będzie wiadomo, czy dany kibic nie ma tzw. zakazu stadionowego.

W klubach wyższych klas rozgrywkowych, przede wszystkim w Ekstraklasie, takie systemy są obligatoryjne i funkcjonują już od kilku lat. Dodatkowo kibice są zobowiązani do posiadania Karty Identyfikacji Kibica, na które zakodowane są wszystkie niezbędne dane. Chcąc wejść na przykład na stadion Widzewa w Łodzi trzeba mieć ze sobą dowód, KIK i wejściówkę. Każdy wchodzący na spotkanie kibic przechodzi przez wejścia z kołowrotkami. Bez okazania niezbędnych dokumentów ochroniarz nie otworzy przejścia.

W Łowiczu tak zaawansowanych systemów oczywiście nie ma. Klub przeprowadzał wprawdzie akcję identyfikacji kibiców, część z nich ma wejściówki ze zdjęciami, ale jednak większość po prostu kupuje bilety w dniu meczu.

Decyzja policji o uznaniu meczów za te podwyższonego ryzyka, którą aprobują też przedstawiciele Urzędu Wojewódzkiego spowodowała, że problem braku systemu trzeba będzie na dwa mecze rozwiązać.

Prezes Pelikana Jolanta Papuga pytana przez nas, czy grupy kibiców Stali Stalowa Wola i Siarki Tarnobrzeg rzeczywiście mogą stanowić zagrożenie, ma wątpliwości. W zeszłym sezonie kibice z Tarnobrzega w Łowiczu nie pojawili się bowiem w ogóle. Mecz ze Stalą Stalowa Wola będzie zaś rozegrany w środku tygodnia i równie dobrze na stadion może się nie wybrać nikt lub grupa niewielka. Decyzja policji jest jednak nieodwołalna.

> Dla miasta będzie to dobry sprawdzian, bo w wielu miejscach takie systemy funkcjonują.

Miasto jako zarządca obiektu postanowiło wziąć na siebie ciężar tej sprawy i o system identyfikacji zadbać. Na sesji 27 marca burmistrz Krzysztof Kaliński poinformował, że będzie to kosztowało około 10 tys. zł. System (ma formę oprogramowania komputerowego kompatybilnego z bazami danych policji i PZPN, dzięki czemu można wychwycić przy zakupie lub wejściu osoby, które na meczu być nie powinny) zostanie na dwa mecze wypożyczony z firmy BDR w Łodzi, która jako jedyna zgodziła się na wydzierżawienie systemu. Inne firmy przewidują jedynie jego zakup. Cena takiego zakupu na stałe to około 50-60 tys. zł.

Radny Ryszard Szmajdziński powiedział na sesji, że jest przerażony tym, że z powodu grupki kibiców z innego miasta trzeba będzie wydać 10 tys. zł, a przez system na mecz może wejść ze sporym opóźnieniem część sympatyków Pelikana. Radny zastanawiał się więc, czy w grę nie wchodzi rozegranie spotkania bez udziału kibiców-gości.

Burmistrz Kaliński tłumaczył, że opcja z wypożyczeniem systemu po 5.000 zł za mecz była i tak najtańsza. Z kolei kibice z Łowicza będą z wyprzedzeniem informowani o potencjalnych utrudnieniach we wchodzeniu na obiekt.

Przeciwko rozgrywaniu meczów bez udziału gości wypowiedział się radny Michał Trzoska, według którego byłoby to stosowanie odpowiedzialności zbiorowej. Jego zdaniem należy karać osoby winne wybrykom chuligańskim, a nie stosować odpowiedzialność prewencyjną w stosunku do kibiców, którzy chcą przyjechać na mecz za swoją drużyną.

W podobnym tonie wypowiadał się wiceburmistrz Bogusław Bończak, który wskazywał na to, że nie wolno karać a priori za sam przyjazd na mecz. Wyjaśniał też, że dla miasta będzie to dobry sprawdzian, bo w wielu miejscach takie systemy funkcjonują i prędzej czy później w Łowiczu też będzie należało to zrobić.

Radny Szmajdziński pozostał jednak nieprzekonany tłumacząc, że łobuz ma to do siebie, że łobuzuje i w tym momencie należy rozumieć to, jak działa grupa.

Możliwości zamknięcia stadionu dla kibiców gości jednak nie ma. Stadion w Łowiczu spełnia wszelkie wymagania, aby przyjmować kibiców-gości i nie można im tego zakazać, chyba, że nałożone zostałyby na daną grupę tzw. zakazy wyjazdowe, a póki co, na kibicach z Tarnobrzega i Stalowej Woli takowe nie ciążą. Pelikan nie mając przeciwwskazań do przyjmowania kibiców-gości, zabraniając im przyjazdu mógłby zostać ukarany przez Polski Związek Piłki Nożnej dwoma walkowerami. W sytuacji drużyny, która broni się przed spadkiem do III ligi oddanie w ten sposób bez walki dwóch „domowych" meczów może mieć opłakane skutki. ■

Łowicz | Zmiany w budżecie miasta

Mniej z subwencji, więcej z podatków

Kilka większych zmian w budżecie Łowicza na 2014 rok przyjęli jednogłośnie na sesji 27 marca radni Rady Miejskiej. Niektóre z nich dotyczą kwot rzędu nawet kilkuset tysięcy złotych.

Najgorszą wiadomością wynikającą ze zmian jest fakt zmniejszenia wysokości części oświatowej subwencji ogólnej w stosunku do tego, co zakładano w budżecie pierwotnie. Będzie ona mniejsza o 223.377 złotych.

Większe niż przewidywano będą za to wpływy z tytułu podatku od środków transportowych. Biorąc pod uwagę wykonanie za rok 2013 oraz deklaracje złożone na rok obecny zaplanowana kwota dochodów z tego tytułu w budżecie została zwiększona o 194.377 złotych.

W wyniku rozstrzygniętego przetargu okazało się, że miastu udało się oszczędzić 50 tys. przeznaczonych na prace konserwacyjne terenów zielonych. W ramach wprowadzonych na sesji zmian zmniejszono z kolei o 8.600 zł kwotę rezerwy inwestycyjnej. Pieniądze w tej kwocie przeznaczono zaś na zakup dla Ośrodka Sportu i Rekreacji w Łowiczu odkurzacza do pracy na mokro oraz maszyny do zbierania wody z bieżni lekkoatletycznej. Sprzęt ten wykorzystywany będzie w przypadku opadów deszczu i prac konserwacyjnych na lodowisku.

W ramach wprowadzonych zmian radni zgodzili się także na przekazanie 21 tys. zł dla Łowickiego Ośrodka Kultury na realizację filmu dokumentalnego o łowickich obchodach Bożego Ciała. Ten projekt będzie dofinansowywany ze środków Ministerstwa Kultury i Dziedzictwa Narodowego, ale żeby móc otrzymać dotację potrzebne było zabezpieczenie wkładu własnego. **kl**

Łowicz | Radni za nabyciem nieruchomości

Miasto chce ponad 8 ha terenów pod inwestycje

Ponad 8 hektarów nieruchomości położonych w obrębie Łowickiej Wsi zamierza nabyć miasto, aby mieć do dyspozycji więcej terenów pod inwestycje.

W sumie miasto planuje nabyć 35 działek o łącznej powierzchni 8.1831 ha leżących na obszarze pomiędzy rzeką Uchanką a ulicami Łódzką i Prymasowską. Wszystkie te nieruchomości w planie zagospodarowania przestrzennego przeznaczone są pod tereny obiektów produkcyjnych, magazynów i składów. Nabycie praw do tych działek znacząco zwiększyłoby tereny, którymi Łowicz mógłby kusić potencjalnych inwestorów, chcących rozpocząć działalność w pobliżu miasta. Rada Miejska na sesji 27 marca jednogłośnie wyraziła zgodę na nabycie własności tych nieruchomości. Nie podejmowano żadnych decyzji finansowych związanych z tymi planami. **kl**

REKLAMA

265866

260999

Łowicz | Wybory do Europarlamentu

Pacjenci i więźniowie też zagłosują

Pacjenci szpitala oraz osadzeni w Zakładzie Karnym w Łowiczu będą mogli zagłosować w nadchodzących wyborach do Parlamentu Europejskiego, 25 maja. Decyzję o utworzeniu obwodów do głosowania podjęła Rada Miejska w Łowiczu na sesji 27 marca. Kodeks wyborczy nakłada na samorządy obowiązek utworzenia w zakładach opieki zdrowotnej i zakładach karnych obwodów do głosowania, jeśli będzie się w nich znajdowało w dniu wyborów co najmniej 15 wyborców. **kl**

REKLAMA

269076

Łowicz

Przybędą młodzi z całej diecezji

dokończenie ze str. 1

Przedstawicielom poszczególnych parafii zostaną przekazane Symbole Światowych Dni Młodzieży oraz „Iskra Bożego Miłosierdzia”. Na telebimie zostanie wyświetlona transmisja z przekazania symboli Światowych Dni Młodzieży w Rzymie i przemówienia papieża Franciszka. Na Starym Rynku zostanie też przeprowadzony i rozstrzygnięty konkurs na najładniejszą palmę. Za trzy pierwsze miejsca zostaną wręczone puchary. Na koniec wszyscy zostaną zaproszeni na poczęstunek, podczas którego będą mogli też otrzymać pamiątki z uroczystości. **tm**

Łowicz

Poniesiemy krzyż z Bratkowic na Stary Rynek

dokończenie ze str. 1

Proboszcz parafii Chrystusa Dobrego Pasterza ks. Wiesław Wronka zachęca mieszkańców miasta i okolicy do licznego przybycia. Można zabrać świece. Swoim parafianom, którzy nie mogą iść w procesji lub nie czują się na siłach, przypomina, że w kościele tego dnia odprawiona zostanie droga krzyżowa, tak samo, jak we wszystkie pozostałe piątki Wielkiego Postu: o godz. 16.00 dla dzieci, o 16.45 – dla wszystkich parafian. **mwk**

Łowicz | Pieniądze z rezerwy ministerialnej mogą być dopiero latem

Skończyły się pieniądze na staże

Powiatowy Urząd Pracy w Łowiczu wstrzymał po koniec marca nabór nowych wniosków dotyczących organizowania staży zawodowych finansowanych unijnymi pieniędzmi. Pieniądze z krajowego funduszu pracy, z tzw. algorytmu, skończyły się jeszcze wcześniej – pod koniec stycznia. Osoby, które chciałyby jeszcze w tym roku skorzystać z tej formy wsparcia, mogą mieć na to szansę latem – po rozdysponowaniu tzw. rezerwy ministerialnej.

MARCIN KUCHARSKI
marcin.kucharski@lowiczanin.info

– Informację o tym, jak duże będziemy mieli pieniądze z rezerwy Ministra Pracy i Polityki Socjalnej oraz na jakie formy wsparcia będą one przeznaczone, mamy zwykle w środku lata i musimy te pieniądze rozdysponować do końca roku – powiedziała nam Grażyna Szymkowicz z łowickiego Powiatowego Urzędu Pracy. Pieniędzy z algorytmu wystarczyło na zorganizowanie kilkudziesięciu staży. PUP 31 stycznia wstrzymał nabór kolejnych wniosków dotyczących organizacji staży finansowanych ze środków krajowych. Wstrzymanie procesu przyjmowania wniosków spowodowane było bardzo licznym ich napływem i ograniczonymi pieniędzmi na realizację tej formy aktywizacji bezrobotnych z funduszy krajowych.

– To najpopularniejsza forma pomocy już od kilku lat, ponieważ zyskuje zarówno pracodawca, jak również i sam pracownik. Zainteresowane są więc obydwie strony. Pracodawca nie musi wydać aż tak dużo na zatrudnienie dodatkowych osób, a bezrobotni mają pracę – powiedział nam zastępca dyrektora Powiatowego Urzędu Pracy w Łowiczu Cezary Gawroński. Dlaczego staże są tak popularne? – Pracodawcy, z którymi rozmawiałem, mówią wprost, że mamy ciągle kryzys i ratują się jak mogą. Są to nie tylko prywatni przedsiębiorcy, ale też samorządy, którym dokładane są nowe zadania, a nie idą za tym pieniądze na zatrudnianie osób, które mają je wykonać – uważa Gawroński.

Od 2008 roku łowicki PUP uczestniczy jednak w unijnym projekcie systemowym Nowe perspektywy Europejskiego Funduszu Społecznego i już od 10 lutego rozpoczął się nabór wniosków o organizację staży finansowanych właśnie z tego projektu. W tym roku PUP otrzymał w ramach tego projektu 3.809.900 złotych (w ubiegłym roku było to ok. 2,14 mln zł) na trzy formy aktywizowania bezrobotnych: wspomniane staże, szkolenia oraz dotacje na rozpoczęcie działalności gospodarczej. Z projektu wynika, że jedną z tych trzech form objętych zostanie łącznie 440 osób. Z samych staży z tego projektu skorzystało 215 osób. Kolejnych 225 osób objętych było bądź też jeszcze będzie różnym i szkoleniami oraz przewidziane jest udzielenie 80 dotacji na rozpoczęcie działalności gospodarczej.

> Pieniędzy na staże było też prawie dwa razy więcej niż w ubiegłym roku, a same warunki były nieco atrakcyjniejsze niż te ubiegłoroczne.

Pieniądze na staże skończyły się pod koniec marca, część szkoleń już się odbyła, a część trwa, bądź dopiero rozpocznie się. Łącznie jest aż 13 tematów szkoleń przygotowujących do pracy w charakterze np. pracownika terenów zielonych, operatorów koparko-ładowarek, sprzedawców z obsługą kasy fiskalnej, pracowników usług gastronomicznych, profesjonalnego sprzątania, kierowców, brukarzy itd.

> Pieniędzy na staże było też prawie dwa razy więcej niż w ubiegłym roku, a same warunki były nieco atrakcyjniejsze niż te ubiegłoroczne.

Ponadto, każda z osób, która stara się o otrzymanie dotacji na rozpoczęcie działalności gospodarczej, przechodzi również szkolenie z podstaw przedsiębiorczości. – W tym roku pieniądze z projektu dostaliśmy szybciej niż w latach ubiegłych. Dlatego też szybciej je rozdysponowaliśmy – powiedziała Grażyna Szymkowicz. Pieniędzy na staże było też prawie dwa razy więcej niż w ubiegłym roku, a same warunki były nieco atrakcyjniejsze niż te ubiegłoroczne. – W ubiegłym roku większość staży była krótsza niż staże tegoroczne, które są 5-, 7-, a nawet niekiedy 8-miesięczne – powiedziała nam Szymkowicz. Według niej jest to też powód większego zainteresowania tą formą pomocy. Zgodnie z wytycznymi projektu, pomoc jest kierowana głównie do osób w wieku do 25 roku życia oraz po 50 roku życia. Program zakładał wysoką efektywność zatrudnieniową – czy uda się ją osiągnąć – na razie nie wiadomo. W związku z tym, organizatorzy staży mogli uzyskać wsparcie przy spełnieniu warunku zatrudnienia na trzy i pół miesiąca po zakończeniu realizacji stażu.

Są jeszcze pieniądze na dotacje

Pieniędzy na organizację staży zabrakło, natomiast są jeszcze w PUP pieniądze na dotacje na rozpoczęcie działalności gospodarczej. Tą formą pomocy ma być objęte łącznie 80 osób, a wolnych jest jeszcze 15 miejsc. – W pierwszym naborze po prostu brakło nam chętnych i dlatego zorganizujemy drugi nabór – powiedziała nam Szymkowicz. Ogłoszenia naboru wniosków na dotację należy spodziewać się jeszcze w kwietniu. Dodatkowych pieniędzy na organizowanie staży – latem. ■

Starostwo Powiatowe w Łowiczu | Mamy dwóch sekretarzy

Andrzej Rokicki: Polityka mnie nie interesuje

dokończenie str. 1

– Wbrew pozorom, zarządzanie kadrami w komendzie policji oraz w starostwie niewiele się różni. Podobne decyzje trzeba podejmować przy załatwieniu spraw kadrowych, organizacji pracy – mówi. – Policja też jest urzędem, bo choć ma inne kompetencje, to zajmuje się respektowaniem prawa również np. w oparciu o kodeks postępowania administracyjnego.

Rokicki podkreśla, że w obu instytucjach obowiązują takie same procedury administracyjne, a funkcja sekretarza to funkcja administracyjna.

Za pracę w starostwie otrzymywać będzie 2.600 zł brutto. Ile wynosi jego emerytura, nie chciał nam powiedzieć. Nowy sekretarz powiatu będzie musiał wprawdzie złożyć oświadczenie majątkowe, ale ono przedstawiać będzie jego dochody i stan majątkowy na 31 grudnia 2013 roku, gdy pracował jeszcze w policji. Pytaliśmy o to, ze względu na pytania internautów, jakie pojawiły się na naszym portalu www.lowiczanin.info. Tam też pojawiły się głosy, że to niemoralne, że osoba o emeryturze prawdopodobnie dużo wyższej niż wynoszą przeciętne świadczenia, pracowała na etacie. Andrzej Rokicki czytał te komentarze i odpiera je argumentem, że konstytucja tego nie zabrania i nie można ludzi dyskryminować tylko dlatego, że wypracowali już emeryturę. – Znając mentalność ludzi, spodziewałem się i takich głosów – powiedział. **mwk**

MIROSŁAWA WOLSKA-OBIEREGCKA

Andrzej Rokicki już nie w mundurze, tylko w stroju cywilnym, w gabinecie sekretarza powiatu łowickiego.

REKLAMA

267944

266323

Łowicz | Wystawa o Lechu Kaczyńskim

W czwartą rocznicę tragicznej śmierci

Od 4 kwietnia przy południowej ścianie bazyliki katedralnej w Łowiczu można oglądać wystawę plenerową „Lech Kaczyński. W służbie Najjaśniejszej Rzeczypospolitej". Inicjatorami ustawienia jej w tym miejscu byli działacze Klubu Gazety Polskiej w Łowiczu, w porozumieniu z parafią katedralną.

TOMASZ MATUSIAK
tomasz.matusiak@lowiczanin.info

Ekspozycja składa się z 15 tablic stojących o wymiarach 180/150 cm, na których przedstawione są zdjęcia tragicznie zmarłego przed czterema laty prezydenta, cytaty z jego wypowiedzi oraz informacje o jego życiu i działalności. Wystawa ta powstała z inicjatywy gdańskiej Fundacji „Tożsamość i Solidarność", Ruchu Społecznego im. Prezydenta Lecha Kaczyńskiego oraz Fundacji Stefczyka. Mogą nią dysponować kluby Gazety Polskiej. Po raz pierwszy zaprezentowano ją publicznie we wrześniu 2011 roku w Sopocie. Od tej pory wędruje po różnych miastach w kraju. Była prezentowana m.in. w: Gdańsku, Bydgoszczy, Tczewie, Szczecinie, Toruniu czy Białymstoku.

Nie jest jeszcze określone, jak długo wystawa będzie stała przy katedrze. Przewodniczący Klubu Gazety Polskiej w Łowiczu Wojciech Gędek chce, aby trafiła też do kolejnych kościołów Łowicza i powiatu, a być może także do innych parafii w diecezji łowickiej.

– Mam zgodę kurii na prezentowanie tej wystawy przy kościołach całej diecezji – mówił w rozmowie z NŁ. – Muszę jednak ustalić to także z proboszczami. Mam nadzieję, że zrozumienie i zgoda kurii pozwoli przekonać ich wszystkich. **tm**

TOMASZ MATUSIAK

Wojciech Gędek z Klubu Gazety Polskiej prezentuje wystawę.

Łowicz | Spotkanie z posłem PiS

Mariusz Błaszczak zachęcał do głosowania

Poseł na Sejm RP, od 2010 roku przewodniczący Klubu Parlamentarnego Prawa i Sprawiedliwości, Mariusz Błaszczak, spotkał się z sympatykami PiS z powiatu łowickiego w ostatnią sobotę, 5 kwietnia. Spotkanie odbyło się w Sali Ślubów Urzędu Stanu Cywilnego w Łowiczu. Uczestniczyło w nim kilkadziesiąt osób, głównie sympatyków PiS, większość miejsc była zajęta.

MARCIN KUCHARSKI

Przewodniczący klubu parlamentarnego PiS, poseł Mariusz Błaszczak i przewodniczący łowickich struktur PiS, radny powiatowy Marcin Kosiorek.

Wizyta posła Mariusza Błaszczaka była częścią objazdów po Polsce czołowych przedstawicieli tej partii, którzy chcą rozmawiać o Polsce i przekonywać do udzielenia im poparcia w zbliżających się wyborach do Parlamentu Europejskiego. Wraz z Błaszczakiem przyjechali więc też niektórzy kandydaci na europosłów z województwa łódzkiego: Witold Waszczykowski, Piotr Polak i Robert Telus. Zasiedli wśród publiczności, ale mieli swoje kilka minut na autoprezentację. W spotkaniu uczestniczyli również: przewodniczący PiS Ziemi Łowickiej Marcin Kosiorek, poseł PiS Grzegorz Schreiber, senator Przemysław Błaszczyk.

Poseł Błaszczak skupił się na zaprezentowaniu programu PiS. Mówił m.in. o tym, że należy zrezygnować z rozwiązania dotyczącego wieku emerytalnego i pracy do 67 roku życia i wrócić do poprzednio obowiązujących uregulowań. Zapowiadał również, że PiS będzie dążyć do zlikwidowania Narodowego Funduszu Zdrowia i finansowanie ochrony zdrowia przez państwo.

Zachęcał do głosowania w najbliższych wyborach do europarlamentu. – Nie opłaca się głosować na partie prawicowe, które nie mają szans na przekroczenie progu wyborczego – mówił. Według posła Błaszczaka jest to marnotrawienie głosów.

– Jeżdżąc po Polsce, słyszę, że ludzie chcą zmiany. Trzeba iść na te wybory, żeby pokazać, że chcemy zmiany. W przeciwnym razie rządzący powiedzą, że ludzie tylko mówią, że chcą zmiany, a w rzeczywistości jej nie chcą. W Unii Europejskiej podejmowane są naprawdę ważne decyzje, które dotyczą nas wszystkich – mówił. Według posła trzeba zagwarantować to, żeby reprezentacja Polski w europarlamencie była złożona z ludzi kompetentnych i doświadczonych. – Nie mogą to być na przykład celebryci, którzy przechodzą ze świata sportu do świata polityki bez żadnych doświadczeń, aktorzy, piosenkarze czy kto tam jeszcze – mówił Błaszczak. **mak**

Łowicz

Eurodeputowana zaprasza

11 kwietnia o godz. 16.30 w restauracji Szkiełka w Łowiczu rozpocznie się szkolenie interpersonalne organizowane przez posłankę do Parlamentu Europejskiego Joannę Skrzydlewską, która będzie na nim obecna. Szkolenie prowadzić będzie Agnieszka Grys. Jak się dowiedzieliśmy w łódzkim biurze posłanki, Łowicz jest 13 miastem, w którym szkolenia takie są organizowane. Wszędzie spotkały się ze sporym zainteresowaniem. W Skierniewicach zorganizowano dwa, bo chętnych było tak dużo. Organizatorzy nie określili wieku uczestników spotkań. Korzystają z nich zarówno osoby młodsze, jak i dojrzałe.

Szkolenia są skierowane do osób, które chcą pogłębić swoje umiejętności interpersonalne, przydatne zarówno z życiu zawodowym, jak i prywatnym. W spotkaniu może wziąć udział 30 osób. Zainteresowani mogą się zgłaszać do organizatorów.

Podczas szkoleń uczestnicy dowiedzą się np., jak najlepiej zaprezentować siebie podczas rozmowy w sprawie pracy, jak samemu motywować siebie do działania, aby osiągać najlepsze wyniki oraz skutecznie realizować postawione cele. **mwk**

Zielkowice | Wycieczka do stolicy

Uczniowie zobaczyli, gdzie tworzone jest prawo

46 uczniów ze Szkoły Podstawowej w Zielkowicach wzięło udział w wycieczce do Sejmu i Senatu Rzeczypospolitej Polskiej. Przy okazji zwiedzili charakterystyczne i historycznie ważne miejsca Warszawy.

Zobaczyli nie tylko polski Parlament, ale też poznali historię innych miejsc, do których przybyli: Belwederu, który obecnie pozostaje własnością Kancelarii Prezydenta RP i jest miejscem zamieszkania prezydenta RP oraz jego rodziny; Pałacu Prezydenckiego, który od 1994 roku jest oficjalną rezydencją prezydenta RP i Łazienek Królewskich, które są miejscem licznych wydarzeń o charakterze kulturalnym, naukowym, rozrywkowym i sportowym, a także ulubionym miejscem spacerów warszawiaków.

Uczniowie skorzystali również z zaproszenia prezydenta RP do powitania prezydenta Estonii wraz z małżonką. Wycieczka odbyła się dzięki współpracy biura senatora Przemysława Błaszczyka z Łęczycy oraz nauczyciela matematyki Dariusza Skulimowskiego. Po Senacie oprowadził uczniów senator Błaszczyk.

– Nasza szkoła jako pierwsza podjęła współpracę z biurem senatora Błaszczyka. To, że inne szkoły przed nami pojechały do Sejmu i Senatu, wynika tylko z tego, że musieliśmy przełożyć termin wycieczki na późniejszy i odstąpiliśmy swój termin innej szkole – powiedział nam Dariusz Skulimowski. **mst**

Gmina Łowicz | Zmiany w budżecie

Blisko 170 tys. zł odzyskanego podatku

Pod koniec zeszłego roku gmina Łowicz wynajęła firmę specjalizującą się w odzyskiwaniu od Urzędów Skarbowych podatku VAT. Mimo iż zapłaciła jej za to 40 tys. zł, to i tak się to opłacało, ponieważ US zwrócił jej prawie 170 tys. zł. Między innymi wpływ tej kwoty na konto gminy stał się powodem zmian budżetowych podjętych w minionym miesiącu.

Ryzyko nie było zbyt duże, ponieważ firma sama na podstawie dokumentów i zapytań, kierowanych do Ministerstwa Finansów sprawdziła, czy „gra jest warta świeczki". Za tę usługę miała otrzymać 15% wartości odzyskanej sumy. Radni uchwalili na sesji 10 marca, że pozostała kwota zostanie rozpisana następująco.

O 55 tys. zł zwiększono fundusze na wymianę złóż filtracyjnych w Zawadach i Placencji. Po przetargu okazało się, że planowana kwota będzie o tyle wyższa. O prawie 45 tys. zł więcej przeznaczono na modernizacje dróg. O 20 tys. zł zwiększono kwotę na bieżące utrzymanie Urzędu Gminy. Związane to było z niezbędnymi remontami mebli. 10 tys. zł natomiast zabezpieczono na zakup pomp ściekowych, ponieważ jak do tej pory gmina nie posiadała żadnej takiej pompy w rezerwie na wypadek awarii. Mają być kupione trzy takie pompy. W marcu gmina otrzymała również o 76 tys. zł większą subwencję oświatową, co przeznaczono na opał do szkół w Popowie: ponad 35 tys. zł dla gimnazjum oraz 40 tys. zł szkoły podstawowej.

Natomiast na sesji, która odbyła się w miniony poniedziałek, 31 marca, uchwalono następujące zmiany budżetu. O nieco ponad 96 tys. zł zwiększono kwotę na remont mostu na Słudwi. W piątek, 28 marca odbył się przetarg na remont tego mostu. Najtańszą okazała się oferta, która wymaga uzupełnień. Jeśli nie zostaną one dokonane w terminie, to pod uwagę zostanie wzięta druga w kolejności oferta, która opiewa na kwotę ponad 326 tys. zł. Przypomnijmy, że w budżecie gminy zaplanowano 230 tys. zł na ten cel. 73 tys. zł przeznaczono na utworzenie oddziałów przedszkolnych w Popowie (pisaliśmy o tym w jednym z poprzednich numerów – przyp. red.).

7 tys. zł zabezpieczono na sporządzenie wniosku do Wojewódzkiego Funduszu Ochrony Środowiska i Gospodarki Wodnej w Łodzi na utworzenie ekopracowni w Gimnazjum w Popowie. 4 tys. 400 zł wyniesie zakup słupków i siatek przy boisku w Gimnazjum w Popowie, które zostały uszkodzone przez szalejące w połowie marca wichury. 8 tys. 500 zł przeznaczono na opracowanie projektu związanego z planowanymi inwestycjami w Ostrowie (m.in. remont dachu na Domu Ludowym, budowa chodnika).

Zmniejszono o 6 tys. 650 zł kwotę na utrzymanie Urzędu Gminy. Wydatki zmniejszono także o 161 tys. zł, ponieważ tyle wyniosła subwencja Ministerstwa Edukacji dla oddziałów przedszkolnych na terenie gminy. 1500 zł ma wynieść opracowanie kosztorysu do przetargu dla przedszkoli w Zielkowicach i Dąbkowicach Górnych. Gmina starała się o dofinansowanie w Urzędzie Marszałkowskim, o czym pisaliśmy. Wniosek ten został pozytywnie rozpatrzony. Już podpisano umowę na kwotę ponad 239 tys. zł. Jeśli po przetargu kwota okaże się niższa, to zostanie podpisany aneks do tej umowy na tę kwotę. **mst**

Łowicz | Samorządowa Publiczna Szkoła Muzyczna I Stopnia

Ministerstwo daje zielone światło

Miasto otrzymało od Ministra Kultury i Dziedzictwa Narodowego zgodę na powołanie w Łowiczu Samorządowej Publicznej Szkoły Muzycznej I stopnia. Teraz przed miastem stanie szereg dalszych formalności związanych z powołaniem placówki. Zasady funkcjonowania szkoły wywołują pewne kontrowersje.

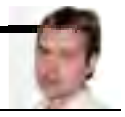

JAKUB LENART
jakub.lenart@lowiczanin.info

Na kwietniowej sesji podejmowana ma być uchwała powołująca szkołę. Niezbędne będzie przyjęcie treści aktu założycielskiego i statutu nowej placówki. Po tym konieczne będzie ogłoszenie konkursu, który wyłoni dyrektora szkoły. Powołany dyrektor zajmie się dalszą organizacją pracy. Jak powiedział na sesji burmistrz Kaliński docelowo, po utworzeniu szkoły, mogłaby ona być przekazana w zarząd innemu organowi prowadzącemu (np. stowarzyszeniu – przyp. red.).

Wcześniejsze podjęcie uchwał w tej sprawie nie wchodziło w grę, gdyż dopiero 21 marca podpisano stosowne porozumienie z Ministerstwem Kultury i Dziedzictwa Narodowego. Zdaniem burmistrza Krzysztofa Kalińskiego nie ma zagrożenia co do wrześniowego rozpoczęcia działalności szkoły. W maju rozpisany ma zostać konkurs na dyrektora, a w czerwcu miałaby ruszyć rekrutacja.

Na ten moment wiadomo, że publiczna szkoła mieścić ma się w siedzibie Niepublicznej Szkoły Muzycznej I i II stopnia przy ul. Mickiewicza. Jednak, jak usłyszeliśmy od naczelnik Wydziału Spraw Społecznych łowickiego magistratu Małgorzaty Nowak, Samorządowa Publiczna Szkoła Muzyczna nie będzie tworzona, jak wydawało się jeszcze na początku tego roku, na bazie szkoły niepublicznej, a jedynie ma korzystać z jej lokali i instrumentów (placówka jako jedyna w Łowiczu spełnia wymagania stawiane przez Ministerstwo Kultury i Dziedzictwa Narodowego w tej kwestii).

Tylko pierwsze klasy

Nowa placówka najprawdopodobniej będzie prowadziła rekrutację jedynie do pierwszych klas. Powstać miałyby 2 klasy po 12 osób. Zdaniem osób zaangażowanych w inicjatywę powstania samorządowej szkoły muzycznej w Łowiczu na czele z Joanną Bolimowską i Danielem Boczkiem, to właśnie ten ograniczony nabór jest najbardziej kontrowersyjnym pomysłem dotyczącym nowej placówki. W ich opinii jest to niesprawiedliwe w stosunku do tych osób, które już dysponują wyższym poziomem i mogłyby kontynuować edukację w starszych klasach. Takie osoby, nie mówiąc już o tych, które już jakiś czas temu musiały przerwać edukację muzyczną z powodów finansowych, możliwości nauki za darmo nie będą miały nadal.

> W maju rozpisany ma zostać konkurs na dyrektora, a w czerwcu miałaby ruszyć rekrutacja.

Pomysł otworzenia tylko pierwszych klas władze miasta tłumaczą na kilka sposobów, choćby tym, że będą to dopiero początki funkcjonowania szkoły. Wiele spraw związanych z działalnością wyjdzie z czasem, a miasto prowadzenia takiej placówki będzie się dopiero uczyć. Burmistrz i jego współpracownicy (w rozmowie z nami brali też udział Małgorzata Nowak i naczelnik Wydziału Promocji, Kultury, Sportu i Turystyki Artur Michalak) nie wykluczają jednak, że w przyszłości być może coś w kwestii zwiększenia liczby oddziałów się zmieni.

Inny argument, które podnoszą władze miasta dotyczy samego procesu kwalifikacji do samorządowej szkoły. Zdaniem naczelnik Nowak start od pierwszej klasy to sprawiedliwe rozwiązanie, gdyż z mocy prawa w lepszej sytuacji w przypadku potencjalnego przenoszenia się ze szkoły prywatnej do publicznej na wyższe szczeble uprzywilejowani byliby uczniowie placówek, które mogą wydawać świadectwa. W Łowiczu jest tylko jedna taka placówka, czyli Niepubliczna Szkoła Muzyczna.

Uczniowie tej placówki mieliby możliwość przechodzenia do szkoły niepłatnej tylko na podstawie ocen na świadectwie. Tymczasem podopieczni różnego rodzaju ognisk, uczący się muzyki prywatnie itp., którzy świadectw nie otrzymują, musieliby przechodzić testy swoich muzycznych umiejętności.

Na pytanie o to, co w przypadku, gdy chętnych do podjęcia nauki w samorządowej szkole muzycznej będzie o wiele więcej niż miejsc, burmistrz i jego współpracownicy odpowiadają, że gdy taka sytuacja rzeczywiście nastąpi „będą się zastanawiać”.

Nauka gry na czterech instrumentach

Czas i zainteresowanie chętnych do podjęcia edukacji pokazać ma też, czy w szkole nie powinna być zwiększona liczba instrumentów, na których planowana jest nauka. Jak na razie w samorządowej placówce ma być możliwość nauki gry na akordeonie, gitarze, skrzypcach i fortepianie.

> Samorządowa Szkoła Muzyczna nie będzie tworzona na bazie szkoły niepublicznej, a jedynie ma korzystać z jej lokali i instrumentów.

Argumentem za otworzeniem na razie tylko dwóch klas są też kwestie finansowe i to, że Łowicza na prowadzenie dużej szkoły nie stać. Jednak żadnych konkretnych kosztów, jakie ponosić będzie miasto w związku z utworzeniem szkoły, burmistrz i jego współpracownicy nie chcą podawać.

Tłumaczą jednak, że do prowadzenia szkół miasto, mimo otrzymywania subwencji z budżetu państwa i tak zawsze dużo (około 50%) dokłada. O tym, że w przypadku szkoły muzycznej wcale nie musi tak być, opowiadał nam pełniący funkcję doradcy w Ministerstwie Kultury i Dziedzictwa Narodowego Maksymilian Celeda, pochodzący z powiatu łowickiego i popierający powstanie szkoły w Łowiczu. Subwencje na utrzymanie szkół muzycznych są nawet 3 razy wyższe niż w przypadku szkół podstawowych.

Jego zdaniem pieniądze otrzymane na prowadzenie szkoły z budżetu państwa mogłyby w pełni pokryć koszty funkcjonowania placówki, choć są one wysokie ze względu choćby na to, że uczniowie kształceni są indywidualnie (na jednego ucznia przypada jeden, a czasami nawet dwóch nauczycieli) i samorząd wcale nie musiałby do tego dokładać, chyba, że chciałby np. kupować jakiś drogi sprzęt.

O tym, jak w perspektywie powstania szkoły publicznej będzie wyglądać sytuacja zarządzanej przez nią placówki nie chciała się wypowiadać dyrektor Niepublicznej Szkoły Muzycznej Joanna Sylwestrzak. Jak wyjaśniała, na ten moment nie zna jeszcze wszystkich szczegółów sprawy.

Rozmowy między szkołą a miastem trwają. ■

PRZEDSZKOLE W KIERNOZI

Dzieci z przedszkola w Kiernozi uczyły się m.in. jak właściwie zabandażować rękę.

Kiernozia | Gimnazjaliści dla przedszkolaków

Pierwszej pomocy trzeba uczyć jak najwcześniej

Pokaz udzielania pierwszej pomocy przedmedycznej zaprezentowali przedszkolakom z Kiernozi gimnazjaliści z Zespołu Szkół Publicznych im. Bohaterów walk nad Bzurą 1939 roku w Kocierzewie Południowym.

Przedszkole Samorządowe w Kiernozi gościło w swych progach we wtorek, 1 kwietnia, 6 gimnazjalistów: Macieja Taraskę, Huberta Siejkę, Patryka Gacia, Mariannę Modzelewską, Aleksandrę Słubik i Dominikę Czubak. Dzieci z przedszkola wzięły udział w pokazie pierwszej pomocy prowadzonym przez uczniów pod okiem Urszuli Boguckiej – nauczyciela edukacji dla bezpieczeństwa. – Nawet najlepszy system łączności w służbie zdrowia nie zapewni natychmiastowej pomocy poszkodowanemu, a właśnie taka pomoc decyduje często o jego życiu – uważają gimnazjaliści zaangażowani w pokaz.

Pokazy odbywały się w każdej grupie przedszkolnej osobno i prowadzone były przez dwuosobowe zespoły gimnazjalistów. Dzieci aktywnie w nich uczestniczyły, a na zakończenie wykazały się znajomością podstawowych zasad udzielania pierwszej pomocy i znajomością numerów alarmowych. Każdy przedszkolak miał okazję zaprezentowania swoich umiejętności i wiedzy podczas ćwiczeń. **mak**

Łowicz | Konkurs dla młodszych uczniów „Trójki”

Dwie marzanny były najładniejsze

Konkurs na najładniejszą marzannę zrobioną przez uczniów klas I-III Szkoły Podstawowej nr 3 przy ul. Grunwaldzkiej w Łowiczu został rozstrzygnięty 21 marca. Konkurs był częścią obchodów pierwszego dnia wiosny. I miejsce zajęli uczniowie z klasy Ib (praca zbiorowa) oraz zespół z klasy IIa w składzie: Natalia Gałaj, Filip Sukiennik i Krystian Wróbel. II miejsce – uczniowie z klasy IIIb (praca zbiorowa) oraz zespół z klasy IIIa w składzie: Jakub Myszewski, Aleksy Kosiorek, Jan Łukawski, Jan Miziołek i Paweł Niedzielski. III miejsce – zespół z klasy IIIa w składzie: Julia Kędzia i Daria Więcek. Nagrodzone dzieci otrzymały upominki: długopisy, odblaski, smycze na klucze i słodkości. Konkurs zorganizowały i przeprowadziły wychowawczynie klas pierwszych: Małgorzata Kamińska oraz Joanna Sobieszek. **mak**

RZUT OKIEM | UCZNIOWIE NA OLIMPIADZIE

Damian Kobierzycki, Daniel Stań i Marcin Szczepaniak – uczniowie drugiej klasy technikum kształcącego w zawodzie technik pojazdów samochodowych w Zespole Szkół Ponadgimnazjalnych Nr 1 w Łowiczu wzięli udział w II etapie XV Olimpiady Techniki Samochodowej. W olimpiadzie uczestniczyło 466 uczniów szkół ponadgimnazjalnych z całej Polski. Niestety uczniowie łowickiej szkoły nie zakwalifikowali się do III etapu finałowego, zabrakło im kilku punktów. Olimpiada odbyła się 22 marca na Wydziale Samochodów i Maszyn Roboczych Politechniki Warszawskiej. **mak**

PRZEDSZKOLE SŁONECZKO

Grupa sześciolatków z Przedszkola Słoneczko w Łowiczu podczas gimnastyki.

TOMASZ MATUSIAK

Sześciolatki w oddziale przedszkolnym Szkoły Podstawowej nr 4 w Łowiczu.

Edukacja | Od 1 września do szkół pójdą sześciolatki urodzone w pierwszym półroczu 2008 roku

Rodzice chcą rzetelnej diagnozy

W tym roku nabór dzieci do szkół podstawowych odbędzie się według zmienionych zasad. Dzieci urodzone w pierwszej połowie 2008 roku (do końca czerwca) od 1 września mają się stać uczniami I klas, natomiast te urodzone od 1 lipca do 31 grudnia w tym samym roku, pozostaną w przedszkolach lub oddziałach przedszkolnych. Jest to rozwiązanie przejściowe, od przyszłego roku do pierwszych klas mają już iść wszystkie sześciolatki.

TOMASZ MATUSIAK

tomasz.matusiak@lowiczanin.info

Nie jest to jednak sztywną regułą, bo decyzję o przyjęciu do I klasy podejmuje ostatecznie dyrektor szkoły, który może odroczyć przyjęcie ucznia na podstawie opinii wystawianej przez poradnię psychologiczno-pedagogiczną (może to być poradnia publiczna lub prywatna). W praktyce to właśnie głos poradni może zaważyć na tym, czy sześciolatek pójdzie do pierwszej klasy. O diagnozę mogą wystąpić rodzice lub prawni opiekunowie dziecka – tak było już od lat. W kontekście obniżenia wieku szkolnego nabiera to dodatkowego znaczenia.

Pracowita wiosna w poradni

W Poradni Psychologiczno-Pedagogicznej w Łowiczu proces przygotowywania opinii o gotowości dzieci do nauki szkolnej rozpoczął się 15 marca i potrwa do końca sierpnia. Wcześniej, bo od września ubiegłego roku, rozwój dzieci był też diagnozowany w przedszkolach przez pracujących tam pedagogów. W poradni widać, że rodziców zwracających się o diagnozę jest więcej niż w poprzednich latach – średnio od trzech do czterech jednego dnia.

– Pracy jest dużo – mówiła nam dyrektor Poradni Psychologiczno-Pedagogicznej w Łowiczu Beata Świeszkowska. – Musieliśmy założyć, że zadania związane z diagnozowaniem gotowości szkolnej będą w kwietniu i w maju miały priorytet przed innymi sprawami. Przypuszczam, że na początku kwietnia mamy swego rodzaju kumulację, bo rodzice też chcą tę kwestię rozwiązać w pierwszej kolejności. Później powinno być już tych wniosków mniej.

Należy pamiętać, że diagnoza rzadko zamyka się w jednym spotkaniu. Zwykle potrzeba dwóch spotkań (wszystkie odbywają się w poradni), czasami są potrzebne dodatkowe konsultacje.

– Dziecko gotowe do podjęcia nauki szkolnej powinno prawidłowo rozwijać się w obszarach rozwoju fizycznego, poznawczego, emocjonalnego i społecznego – mówi dyrektor Świeszkowska. – Trzeba pamiętać, że to nie jest coś, co nabywa się z wiekiem, w określonym czasie, to też proces kształtowany przez rodziców i pedagogów. Każdy przypadek trzeba traktować indywidualnie.

Na razie nie ma odroczeń

Mimo dużej ilości przebadanych dzieci, między 15 a 31 marca nie było w łowickiej poradni żadnej decyzji o odroczeniu obowiązku szkolnego. – Rodzice zwykle zgłaszają dziecko, kiedy widzą, że coś się u niego rozwija wolniej niż powinno – tłumaczy dyrektor Świeszkowska. – Podam prosty przykład – dziecko jest intelektualnie rozwinięte prawidłowo, ale ma jeszcze problemy z prawidłowym trzymaniem dłużej długopisu. Wtedy mówimy, że to da się skorygować przy pomocy ćwiczeń. Gorzej, gdyby na przykład dziecko ma opóźniony rozwój mowy, wtedy byłby to poważny powód do odroczenia.

> Rodzice, którzy wprost żądają odroczenia jeszcze przed badaniem trafiają do poradni sporadycznie. Większość z nich chce po prostu rzetelnej diagnozy.

Co na to rodzice?

Zdania wśród rodziców są podzielone. Przypomnijmy, że ustawa wywołała – i wciąż jeszcze wywołuje – kontrowersje, a przynajmniej budzi wątpliwości wielu rodziców. Prowadzone jest wiele ogólnopolskich kampanii społecznych, które chcą sześciolatki przed obowiązkiem szkolnym „chronić".

– Program nauczania dla klas pierwszych, który stanowi skumulowanie wymagań dawnej zerówki i pierwszej klasy, jest dla młodszych dzieci za trudny – możemy przeczytać w liście otwartym prezesa Stowarzyszenia Rzecznik Praw Rodziców Tomasza Elbanowskiego do prezydenta RP. – Spontaniczna radość ze zdobywania wiedzy jest gaszona: sześciolatki są sadzane na wiele godzin w ławkach, a po powrocie do domów muszą godzinami nadganiać materiał, aby nie odstawać od o rok starszych dzieci. Przeciwnicy reformy argumentują, że większość dzieci będzie miała kłopoty z przyswojeniem w rok materiału dotąd rozkładanego na dwa lata. Mówią też o tym, że wiele szkół jest nieprzygotowanych do przyjęcia sześciolatków, zarówno jeśli chodzi o wyposażenie, jak i przygotowanie kadr.

Dyrektor Świeszkowska, na przykładzie własnej poradni, zauważa, że wprawdzie wniosków jest więcej niż przed laty, jednak atmosfera wokół sześciolatków się uspokaja. Rodzice, którzy wprost żądają odroczenia jeszcze przed badaniem trafiają do niej sporadycznie. Większość z nich chce po prostu rzetelnej, profesjonalnej diagnozy, bez zakładania czegokolwiek z góry. O tym, że pójście sześciolatka do szkoły nie jest takie straszne, przekonuje Jacek Szczęsny, ojciec piątki dzieci, który mówił o tym innym podczas dnia otwartego w Szkole Podstawowej nr 7 w Łowiczu.

– Program realizowany w przedszkolach jest dla wielu dzieci zbyt prosty, co widziałem z punktu widzenia rodzica – mówił pan Jacek. – Jeśli dzieci chcą się uczyć, chcą się rozwijać i robić coś więcej niż to, co jest w programie przedszkolnym, to nie bójmy się im w tym pomóc. Szkoła daje taką możliwość.

Innego zdania jest Anna Gawrońska z Bełchowa. – Dla mnie jest to nie do końca przemyślana ustawa – mówi. – Dzieci nie są przygotowane pod kątem psychicznym. Mój syn chodził do zerówki jako pięciolatek i mógł iść do szkoły, ale ja się nie zgodziłam. Różnica roku, a nawet dwóch (jeśli dziecko jest z grudnia), to w tym wieku diametralna różnica. Powinno być odwrotnie, jak wcześniej – jeśli ktoś miał życzenie, mógł posłać dziecko wcześniej do szkoły, ale nie było to przymusem. ■

REKLAMA

OKRĘGOWA STACJA KONTROLI POJAZDÓW
spod gwiazdy Mercedesa czeka na Ciebie
w godzinach:
pn: 7 - 19
wt-czw: 6 - 22
pt: 6 - 20.30
sob: 7 - 15.30
Od poniedziałku do soboty!
WSZYSTKIE TYPY POJAZDÓW
Zajrzyj do dowodu rejestracyjnego i sprawdź czy masz ważny przegląd!
DIESEL TRUCK AUTORYZOWANY DEALER
Diesel Truck Sp. z o.o. Stryków - Smolice 1 L,Tulipan Park, tel. 42 280 24 39
263493

MK MEBLE zmień wnętrze
meble na wymiar • kuchnie • szafy • garderoby • meble łazienkowe • drzwi przesuwne • zabudowy wnęk • biurka • elementy nietypowe
• pomiar • projekt CAD • montaż
USŁUGI STOLARSKIE - formatowanie i oklejanie PCV
NAJWYŻSZA JAKOŚĆ • SPRZEDAŻ RATALNA
www.mkmeble.republika.pl tel. 501-707-657
267868

MARKOWICZ
SERWIS OPON
PROSTOWANIE FELG · AKUMULATORY
tłumiki · klocki hamulcowe - sprzedaż · wymiana · naprawa
Głowno, ul. ks. P.Ściegiennego 1a
tel. 42 719 50 80, 504 178 884
MICHELIN PIRELLI GOODYEAR Continental
268724

Punkt zapalny

Drugie targi pszczelarskie przyciągnęły tłumy. str. 22

Powiat łowicki | Sprawa pracy na etacie Grażyny Wagner

Jeden samorząd – dwa odmienne zdania

Nadzór prawny wojewody łódzkiego unieważnił 2 kwietnia uchwałę Rady Powiatu Łowickiego z 26 lutego, która pozbawiła etatu członka Zarządu Powiatu Łowickiego, Grażynę Wagner. Rozstrzygnięcie jest po myśli starosty Krzysztofa Figata, ale nie po myśli 11 radnych opozycyjnych, którzy głosowali za przyjęciem uchwały.

MIRKA WOLSKA -KOBIERECKA
mirka.wolska@lowiczanin.info

Sprawa od początku wywołała wielkie emocje, tym bardziej, że starosta po przyjęciu uchwały, która w swojej nazwie jest uchwałą o pracownikach Starostwa Powiatowego w Łowiczu zatrudnionych w drodze wyboru, sam przyznał, że osobiście zawiózł uchwałę do Urzędu Wojewódzkiego w Łodzi. Uchwała nie miała nawet pisemnego uzasadnienia, ponieważ miało ono zostać sczytane z nagrania obrad sesji, na której wygłosił je radny Marcin Kosiorek.

Nadzór prawny wojewody – jak nas poinformowała 10 marca Elżbieta Straszyńska, dyrektor Wydziału Prawnego, Nadzoru i Kontroli UW – natychmiast 2 kwietnia wszczął postępowanie w sprawie uchwały z 26 lutego. Przyczyną szybkiego wszczęcia procedury był wniosek starosty Krzysztofa Figata z 28 lutego o rozważenie stwierdzenia jej nieważności.

Aby temu zapobiec, na kolejnym spotkaniu, 5 marca, Rada Powiatu przyjęła oświadczenie, które było obszernym uzasadnieniem decyzji podjętej 26 marca. Tym razem również oświadczenie przegłosowano 11 głosami opozycji. Cała 10-osobowa koalicja rządząca była przeciwna. W piśmie tym podkreślono, że to Rada ma wyłączne kompetencje w podjęciu decyzji, kto jest pracownikiem starostwa zatrudnionym na podstawie wyboru. Dlatego podjęta uchwała była w zgodzie ze statutem. Ponieważ jednak pracownicy Urzędu Wojewódzkiego w Łodzi uważali, że powinien to rozstrzygać statut powiatu, a nie odrębna uchwała, radni – taką samą większością głosów – wprowadzili zmiany w statucie. W dotychczasowym statucie określono bowiem, że pracownikami starostwa są: starosta, wicestarosta oraz członkowie zarządu wskazani w odrębnej uchwale Rady. Chodziło o zastąpienie tego zapisem, że są oni etatowymi pracownikami, ponieważ żadna inna uchwała nie regulowała tej kwestii. Odrębna uchwała określać ma jedynie to, kto z zarządu jeszcze pracuje na etacie.

Zarząd Powiatu Łowickiego 1 kwietnia przyjął swoje stanowisko (w posiedzeniu i głosowaniu brały udział 4 osoby, 3 członków zarządu głosowało za przyjęciem stanowiska, 1 wstrzymała się), które – przynajmniej w piśmie wprowadzającym, jakie otrzymaliśmy – nawiązywać miało do wyjaśnień Rady z 5 marca. W istocie zarząd z jednej strony uskarża się na wyjątkowo brutalny atak części radnych z klubów opozycyjnych, w którym wykorzystywane są argumenty dostarczane przez odsuniętą od pracy sekretarz powiatu Magdalenę Pietrzak oraz Jacka Ch. – odwołanego z funkcji dyrektora Centrum Kultury, Turystyki i Promocji Ziemi Łowickiej. Atak ten – to zdaniem zarządu próba sparaliżowania pracy starostwa. Zarząd deklaruje, że przygotowuje się do kontraktowania usług medycznych, odzyskania poradni oraz remontów w szpitalu, wiele uwagi poświęca oświacie i poprawie jakości i bezpieczeństwa dróg. Stanowisko zarządu nie poświęca zbyt wiele miejsca samemu oświadczeniu Rady Powiatu z 5 marca, choć pojawia się zapis, że jest ono „pełne insynuacji i aroganckie".

– Już są pierwsze reakcje organów zewnętrznych, do których skierowano oświadczenie (były to Urząd Wojewódzki w Łodzi, Prokuratura Rejonowa w Łowiczu i Sąd Pracy w Skierniewicach – przyp. red) – czytamy w stanowisku przyjętym przez Zarząd – które wskazują na nieodpowiedzialne poczynania opozycji. Dalej wymienione są wszczęte postępowania, które mają sprawdzić ważność podjętych uchwał o pracy na etacie członków zarządu oraz o wspomnianych zmianach w statucie.

Dzień później, 2 kwietnia, do Łowicza wpłynęło rozstrzygnięcie nadzorcze wojewody, które stwierdza nieważność uchwały w sprawie pracowników Starostwa Powiatowego zatrudnionych na podstawie wyboru. Uzasadnianie sprowadza się do tego, że uchwała przyjęta została na podstawie niezgodnych z prawem zapisów statutu. Opozycja jest zaskoczona uzasadnieniem, ponieważ podejmowała uchwałę na podstawie obowiązującego statutu, nigdy nie zakwestionowanego przez organ nadzoru. Od decyzji wojewody w ciągu 30 dni można wnieść skargę do Wojewódzkiego Sądu Administracyjnego w Łodzi. ■

JANUSZ MICHALAK
przewodniczący Rady Powiatu Łowickiego

Będę proponował Radzie Powiatu Łowickiego odwołanie od rozstrzygnięcia nadzorczego, ponieważ widzę brak konsekwencji w postępowaniu wojewody. Jeśli stwierdziła, że nasz statut jest niezgodny z prawem, to powinna nas wezwać do usunięcia wad w statucie. Moim zdaniem, to tylko Sąd Administracyjny ma prawo do takich stwierdzeń. Dopóki to się nie stanie, nasz statut jest obowiązujący. Ja nie widzę w statucie innej możliwości określenia, kto z zarządu ma pracować na etacie, a kto nie (poza starostą i wicestarostą w zarządzie są jeszcze 3 osoby) niż doprecyzowanie tego odrębną uchwałą.

REKLAMA

267404

265854

252522

268920

267787

270294

Skierniewice | Sprawa napadu na sklepy jubilerskie

Dowiem się, kto mnie tak urządził

Kluczowy świadek okazał się nie tą osobą, obrona złożyła nowe wnioski dowodowe, sędzia nie znajduje dla nich uzasadnienia, a prokurator przypomniała o zasadzie koncentracji materiału dowodowego, o której obrona zdaje się zapominać. Tyle emocji dostarczyła 8 kwietnia kolejna rozprawa oskarżonych o napady na sklepy jubilerskie w Łowiczu i Skierniewicach, które miały miejsce w lipcu 2012 roku.

MAGDALENA SZYMAŃSKA-TOPOLSKA

magda.topolska@lowiczanin.info

Zeznania składał syn konkubiny (a nie żony, jak napisaliśmy w poprzednim artykule – przyp. red.) oskarżonego M. W. Mówił, że około trzy miesiące temu w jednym z łowickich lokali na targowisku w Łowiczu usłyszał, jak ktoś chwalił się swym kolegom (dwóm albo trzem), że to on dokonał pozorowanego napadu na sklep jubilerski w Łowiczu. Skrępował taśmą sprzedawczynię, ale nic nie ukradł. Powiedział w jakim to było sklepie i na jakiej ulicy. Zarobił w ten sposób 500 albo 1500 zł. Świadek nigdy wcześniej, ani później, nie widział tego człowieka w tym lokalu i w ogólne nigdzie.

Na pytanie prokurator czy wie, która ręką posługiwał się sprawca napadu, świadek odparł, że nie wie. Stara się z matką nie rozmawiać na temat procesu, by jej nie denerwować.

Głuche telefony i sms z pogróżkami

Świadek mówił również, że po ukazaniu się w Nowym Łowiczaninie artykułu z ostatniej rozprawy, zarówno on jak i jego matka otrzymują głuche telefony i wiadomości sms z pogróżkami. Świadek powiedział najpierw, że w artykule podane były dane osobowe świadków, a następnie stwierdził, że nie wie, czy jego nazwisko też padło, bo artykułu nie czytał. Zgłosili ten fakt na policję, a 9 kwietnia był w tej sprawie umówiony w prokuraturze. Sędzia poprosił o odczytanie treści wiadomości sms. Ponieważ była ona bardzo niecenzuralna, sędzia poprosił, by pani sekretarz bezpośrednio z telefonu spisała ich treść.

Na początku rozprawy wszyscy weszli na salę. Po sprawdzeniu, kto przybył, sędzia zarządził na wniosek obrońców przerwę, ponieważ chcieli się porozumieć ze swoimi klientami przed przesłuchaniem świadków. Po przerwie zeznawał wspomniany już świadek. Na pytanie sędziego czy przyprowadzony na wniosek obrony mężczyzna, którego personalia podała matka świadka, to ten sam człowiek, którego świadek widział kilkanaście tygodni temu w łowickim lokalu, świadek odparł z całą pewnością, że to nie ten człowiek. Tamten, jego zdaniem, wyglądał inaczej i był leworęczny. Jego kolega powiedział mu, jak mówią na tego człowieka.

> Z całą pewnością to nie ten człowiek. Tamten wyglądał inaczej i był leworęczny.

Świadek dokładnie mu się wtedy przyjrzał. Prokurator zastanawiała się, że skoro świadek słyszał taką rozmowę, to dlaczego od razu nie wezwał policji, nie zrobił temu człowiekowi zdjęcia, przecież reagując w ten sposób mógł przyczynić się do uwolnienia osoby, na której jego matce zależy? Świadek odparł, że aparat fotograficzny w jego telefonie był zepsuty, a po powrocie do domu powiedział o tym swojej matce i chciał, by ona to zgłosiła.

Natomiast około 3-4 tygodni temu świadek był rozpytywany na komendzie policji w Łowiczu w związku z pobiciem człowieka, którym okazał się ten sam mężczyzna, którego on widział wówczas w lokalu. Rozpoznał go na jednym ze zdjęć, które pokazała mu policja.

Świadek zeznał również, że po ukazaniu się artykułu został pobity, gdy wieczorem wracał z pracy. W pewnym momencie obok niego zatrzymał się samochód pełen mężczyzn. Wysiadł z niego jeden z nich i po wymianie kilku zdań uderzył świadka w twarz, a następnie z rękawa wyjął kij bejsbolowy i uderzył go w lewy bok. Uratowało go dwóch mężczyzn, którzy akurat przejeżdżali obok i spłoszyli napastnika. Świadek zadzwonił na numer alarmowy 997, ale nie zgłosił faktu pobicia na policję, ani nie był po tym zdarzeniu u lekarza, ponieważ miał nadzieję, że sprawa sama przycichnie. Uważa jednak, że to musi mieć związek z tym procesem, ponieważ nie ma innych spraw na sumieniu.

> Uratowało go dwóch mężczyzn, którzy akurat przejeżdżali obok i spłoszyli napastnika.

Matka świadka w zeznaniu uzupełniającym potwierdziła zeznania syna o otrzymywaniu wiadomości sms z pogróżkami. Również była zdania, że przyczyną ich obecnych kłopotów jest artykuł z gazety, w którym wszystko „jest tak strasznie opisane" i podane dane osobowe świadków.

Świadkom już dziękujemy

Po tych zeznaniach mecenas Paweł Sobczak złożył wniosek, by nie przesłuchiwać pozostałych świadków, czyli doprowadzonego rzekomego autora słów w lokalu, sprzedawczyni ze sklepu jubilerskiego w Łowiczu i jej męża oraz osoby z kierownictwa zakładu, w którym pracował M.W. przed aresztowaniem. Ponadto, obrońca wnioskował, by sąd zwrócił się do komendy Powiatowej Policji w Łowiczu, by udzieliła informacji czy w sprawie rzekomych sms z pogróżkami toczy się postępowanie i jakie czynności podejmowała policja w ostatnim czasie wobec pierwszego z zeznających na rozprawie świadków.

Prokurator prosiła sąd o oddalenie tych wniosków, ponieważ konkubina oskarżonego podała sądowi sygnaturę sprawy z Łowicza, zatem wiadomo, że postępowanie się toczy. A skoro przesłuchanie w prokuraturze w Łowiczu miało nastąpić dopiero nazajutrz po tej rozprawie, to wiadomo, że do terminu przyszłej rozprawy prokuratura łowicka nie ustali zbyt wiele. Poza tym, prokurator przypomniała obrońcom o zasadzie koncentracji materiału dowodowego. Wniosła zatem o przesłuchanie pozostałych świadków.

Sędzia przychylił się do wniosku prokuratury. Było dla niego niezrozumiałe, jak można wezwać na świadka osobę, kazać jej czekać pod drzwiami kilka godzin i poprosić ją na salę, tylko po to, by oznajmić, że jej zeznania nie są w ogóle potrzebne. Tym bardziej, że to obrona wnioskowała o wezwanie tych osób.

Nie mam z tą sprawą nic wspólnego

Zeznania tych osób trwały krótko. Mężczyzna, który rzekomo miał okazać się sprawcą napadu, nie potrafił zrozumieć, co się w ogóle dzieje. Zapytano go czy słyszał o tym napadzie i czy kiedyś był w lokalu i mówił z kimś o tym. Powiedział, że nic takiego nie miało miejsca. Gdy sędzia mu podziękował, rozejrzał się wymownie po sali, przyjrzał się oskarżonym i powiedział, że on się dowie, kto go tak urządził i dzięki komu tu się znalazł. Sędzia był zaskoczony i pouczył go, by tak nie mówił. Zabrzmiało to bowiem jak groźba. Świadek poprosił o zwrot kosztów dojazdu, grzecznie podziękował i wyszedł z sali.

Sprzedawczynię i jej męża pytano czy znają kogoś, kto mógłby dokonać napadu, jakim jeżdżą samochodem i czy napadnięta kobieta po napadzie zażywała środki uspokajające. Odpowiedzieli, że nie znają osób, które mogłyby dokonać napadu, od kilku lat jeżdżą tym samym Volkswagenem Polo, a leki uspokajające kobieta zażywała po napadzie. Nie pamiętała, bądź nie chciała powiedzieć czy zażywała takie leki również przed napadem. Na każde kolejne pytanie odpowiadała, że podczas pierwszego przesłuchania odpowiadała na te pytania, bądź nie pamięta.

Jako ostatni zeznawał pracownik jednej z firm przetwórstwa owoców i warzyw, w której pracował oskarżony M.W. przed aresztowaniem. Okazało się jednak, że nie był bezpośrednim przełożonym oskarżonego i nie mógł z całą pewnością powiedzieć czy 10 i 18 lipca 2012 roku był w pracy. Wyjaśniał zapisy na kserokopii karty pracy oskarżonego i opisywał procedurę wyjścia na przepustkę pracowników. Mecenas Grażyna Marczak dokładnie pytała o przepustki. Prokurator, zapytała tylko o kolor tych przepustek, bo mecenas Marczak wyczerpała wachlarz możliwości w tym zakresie. Świadek odpowiedział, że wyglądają normalnie, bo to jest zwykły papier.

Proces trwa. ■

REKLAMA

Przedszkole BAJKOLAND
Łowicz os. Bratkowice bl. 2
Dzień otwarty
Wtorek, 15 kwietnia godz. 10⁰⁰-16⁰⁰
Dzieci od 2,5 roku
W naszej ofercie:
- bezpłatna nauka języka angielskiego
- bezpłatna gimnastyka korekcyjna
- bezpłatne przedstawienia teatralne
- domowe zdrowe posiłki
- nowoczesne wyposażenie sal pozwalające na organizowanie różnorodnych zabaw i animacji
- za pomoce edukacyjne, książki, zestawy i ubezpieczenie nie pobieramy dodatkowych opłat

Poznaj kadrę jak działamy
601-825-908
Zapraszamy do odwiedzin
PRZYJDŹ ZE SWOIM DZIECKIEM DO ZOBACZENIA W PRZEDSZKOLU
270456

Organizacja Imprez Okolicznościowych
wesela • chrzciny • komunie • 18-stki • konsolacje • catering
ZAPEWNIAMY:
- miłą i fachową obsługę
- dekorację stołów
- smaczne i obfite dania
Dostarczamy również pierogi na zamówienie
NOWA SALA 60-70 OSÓB, ŁOWICZ
508-127-207; 508-127-208
267891

www.szkielkalowicz.pl
Restauracja Szkiełka
Łowicz ul. św. Floriana 11
• sala bankietowa do 350 osób
• sala klubowa do 120 osób • catering
www.dworek-nieborow.pl
Dworek Biała Dama
Nieborów Al. Legionów Polskich 2
(naprzeciwko wejścia do Pałacu Radziwiłłów)
• restauracja • pokoje gościnne • konferencje
• wesela • komunie • przyjęcia
tel. 602 574 891 lub 46 830 02 12
268619

NOWO OTWARTA SALA bankietowa
w Domu Ludowym w Zielkowicach
• wesela • komunie • chrzciny itp.
CENY KONKURENCYJNE
tel. 510 158 600
263588

WOLNY TERMIN 11.10.2014
PROMOCYJNE CENY: • maj • lipiec
Wiktopolia Wesela, studniówki, imprezy okolicznościowe
www.wiktopolia.pl Niedźwiada 73 A, tel. 504 359 441
270139

FIRMA PYSZNE PAPU
świadczy usługi kateringowe
CENY PROMOCYJNE
tel. 667-992-096
251825

Sala Bankietowa Konkret
Oferujemy:
- przyjęcia weselne
- komunie
- imprezy okolicznościowe
- catering
tel. 506-140-647
246242

GWIOZDA
USŁUGI GASTRONOMICZNO-CATERINGOWE
Kontakt: 666-860-750
www.gwiozda.lowicz.pl
gwiozda.lowicz@hotmail.com
Organizujemy wszelkiego rodzaju imprezy okolicznościowe
265344

Aktualności

Spotkanie o relacjach polsko-ukraińskich
w I LO. str. 20

Domaniewice | Złote Gody czterech małżeństw

Większość życia razem – i jeszcze nie koniec

Przeżyli ze sobą już 50 lat. Przez ten czas ich miłość dojrzała i rozkwitła, a jej owocem są ich dzieci, wnuki i prawnuki. Państwo Kobierzyccy, Żakowie, Górowie i Pieniążkowie otrzymali z rąk Pawła Kwiatkowskiego, wójta gminy Domaniewice, prezydenckie medale za „Długoletnie pożycie małżeńskie”. Uroczystość miała miejsce w piątek, 4 kwietnia w Domaniewicach.

Wszystkie te pary pobrały się w 1963 roku. Niegdyś młodzi dwa razy przysięgali sobie miłość, wierność i uczciwość małżeńską: raz przed Bogiem w kościele, drugi raz – przed ludźmi w urzędzie stanu cywilnego. Kiedy pytaliśmy jubilatów o datę ślubu, podawali dzień, w którym połączył je sakramentalny związek małżeński, bo ten wszyscy zgodnie uznają za najważniejszy. Są pogodni, skromni i szczęśliwi.

Marianna i Kazimierz Kobierzyccy pobrali się 6 czerwca 1963 roku. Ona pochodzi z Krępy, on z Kalenic. Poznali się dzięki nieżyjącemu już koledze pana Kazimierza. – Byłem w wojsku. Kolega zaproponował mi, bym odwiedził z nim pewną pannę, którą on poznał niegdyś na weselu. On pojechał, ja zostałem – wspominał śmiejąc się. Na ich weselu bawiło się 60 osób, a kolega, dzięki któremu się poznali, był drużbą. Mają dwoje dzieci, siedmioro wnucząt i dwoje prawnucząt. Pan Kazimierz pracował na kolei, a pani Marianna uczyła w szkole w Jamnie.

15 września 1963 roku to początek wspólnej drogi życiowej Stanisławy i Jana Żaków. Oboje pochodzą z Sap. Mieszkali w odległości około 1,5 kilometra od siebie. Pani Stanisława z uśmiechem wspominała dzień swojej przeprowadzki do domu męża. – Wszystkie rzeczy były zapakowane na wozie. Wóz zaprzęgnięty był w siwe konie. Państwo Żakowie mają dwie córki, które mężów również „znalazły” w rodzinnej wiosce, sześcioro wnucząt i dwumiesięczną prawnuczkę. Utrzymywali się z pracy na roli.

Podobnie państwo Marianna i Stanisław Górowie mieli własne gospodarstwo. Pobrali się 2 lutego 1963 roku. Oboje pochodzą z Lisiewic Dużych. Mają troje dzieci i siedmioro wnucząt. Pani Marianna również pamięta swoje przewoziny do domu męża.

W drugi dzień świąt Bożego Narodzenia, 26 grudnia 1963 roku, pobrali się natomiast państwo Helena i Władysław Pieniążkowie. Rodzinną miejscowością pani Heleny są Stroniewice, a pana Władysława Ostrołęka w gminie Głowno. Mają jednego syna i dwie wnuczki. Ich wesele odbywało się w dwóch miejscach jednocześnie. Goście z rodziny panny młodej bawili się w jej rodzinnym domu, a pana młodego, w jego rodzinnym domu. – Była zima, wesela odbywały się kiedyś w domach, a nie w lokalach, a my jeździliśmy od jednych do drugich – mówiła nam pani Helena.

Rodzina jest dla tych jubilatów najważniejsza. Receptą na udany związek małżeński są, ich zdaniem, metody sprawdzone od wieków: wzajemny szacunek, tolerancja i zrozumienie. – W małżeństwie trzeba iść na kompromisy – uważa Kazimierz Kobierzycki. Często wraz z małżonką zajmuje się jedną ze swych wnuczek. – Ona z babcia robi, co chce, ale kiedy przychodzi do mnie i chce oprowadzać mnie po całym mieszkaniu, kładę ręce na głowę i mówię, że nie mam rączek. Pomarudzi trochę i pójdzie sobie – opowiadał ze śmiechem.

MAGDALENA SZYMAŃSKA-TOPOLSKA

Państwo Marianna i Kazimierz Kobierzyccy są jedną z par, która otrzymała prezydencki medal z okazji jubileuszu 50 lat małżeństwa.

Zdaniem jubilatów, kiedyś życie wyglądało zupełnie inaczej. – Jadło się ziemniaki, popijało mlekiem i ludzie byli zdrowi – mówiła Marianna Kobierzycka. – A teraz już malutkie dzieci bywają chore – dodał jej małżonek. Wszystko smakowało inaczej. – Teraz w święta to nic nie chcą jeść. Ja na Wielkanoc gotuję zupę chrzanową i tylko to jedzą – dzieliła się swymi spostrzeżeniami Stanisława Żak. – Nam żyje się dobrze, bo mamy swoje domy i pieniądze, jesteśmy niezależni, ale coraz trudniej żyje się młodym – martwił się Stanisław Góra.

Niezrozumiały wydaje się jubilatom fakt, że coraz więcej młodych ludzi decyduje się na rozwód. – To jest coś, co mnie strasznie denerwuje. Najbardziej wtedy żal jest dzieci – powiedziała pani Marianna Kobierzycka. – Jak żyją bez ślubu, to jest dobrze, jak wezmą ślub, to się zaraz rozwodzą – dodał Kazimierz Kobierzycki.

> “ Niezrozumiały wydaje się jubilatom fakt, że coraz więcej młodych ludzi decyduje się na rozwód. Najbardziej wtedy żal jest dzieci.

Jubilaci pomagają swoim dzieciom i wnukom, jak mogą, dzieląc się tym, co mają: zdolnościami, wolnym czasem, a nieraz nawet i pieniędzmi. – Wnuki szanują swych dziadków, a najbardziej wtedy, kiedy zbliża się emerytura – na te słowa Stanisławy Żak wszyscy zanieśli się od śmiechu.

Gdyby mieli jeszcze raz wybrać miejsce zamieszkania, to nie wyprowadziliby się. – A gdzie mielibyśmy pójść. Tu jest nasz dom i nasza rodzina – powiedziała Marianna Kobierzycka. Choć wszyscy woleliby mieszkać osobno, to nie wyobrażają sobie, by ich najbliżsi mieszkali dalej niż w sąsiedniej wiosce. **mst**

REKLAMA

267911

268868

266927

265845

267872

264014

269456

Łowicz | Giełda staroci i rękodzieła

Kupić nie kupić, pooglądać warto

Na dobre swój kolejny sezon rozpoczęła giełda staroci i rękodzieła na Nowym Rynku w Łowiczu. W niedzielę, 6 kwietnia, liczba odwiedzających giełdę gęstniała z godziny na godzinę.

LILIANNA JÓŹWIAK-STASZEWSKA

Stanisław Misiak prezentuje rarytas swojego stoiska: odrestaurowaną przez siebie wagę z 1938 roku.

Handlującym sprzyjała pogoda, oglądający i kupujący mieli zaś w czym wybierać, bo stoisk było niemało. Tłum na głównej giełdowej alei zaczął wyraźnie wzbierać przed południem. Giełdę odwiedzali nie tylko łowiczanie, ale również mieszkańcy ościennych rejonów, na przykład Głowna, którzy oglądali stare książki, meble, żyrandole czy obrazy. Zainteresowaniem wśród pań cieszyły się porcelana, szkło i ceramika. Ta ostatnia pojawiła się w Łowiczu pierwszy raz w bardzo oryginalnym wydaniu replik zabytków archeologicznych.

Giełdy na zlecenie Urzędu Miasta organizuje Ignacy Baliński, mieszkaniec Piotrkowa Trybunalskiego, archeolog hobbysta. Baliński ma za sobą już 30-letnie doświadczenie w tym, co robi, a pierwszą giełdę zorganizował w swoim rodzinnym Piotrkowie. W Łowiczu imprezy odbywają się już od 5 lat. – Starych rzeczy dzisiaj w Polsce jest znikoma część, może 1-2 %. Dużo jest stylizowanych podróbek. Mnie zależy na tym, aby to, co jeszcze zostało autentycznego, wyłuszczyć, ocalić od zmarnowania – mówi Baliński.

Ci z handlujących starociami, którzy pojawili się w niedzielę w Łowiczu, w różny sposób podchodzą do swojej dorywczej profesji. Z dużym entuzjazmem do handlu starociami odnosi się Stanisław Misiak z Łowicza. Na swoim stoisku rozłożył i „leciwe rarytasy" i elektronarzędzia – Właśnie klient ogląda doskonały przyrząd do lutowania. Nie jest on bardzo stary, ale bardzo użyteczny w użytkowaniu domowym. Tu za to mam piękne aparaty fotograficzne Agfa, Welta..., dwa wyprodukowane po wojnie, jeden z okresu drugiej wojny światowej, wszystkie są na chodzie, tylko jeden nie ma futerału – zapewnia pan Stanisław. Jako perełkę swoich zbiorów łowiczanin prezentuje nam trzykilogramową stemplowaną wagę z 1938 roku, którą odnawiał przez tydzień. – Bardzo trudno było ją doprowadzić do porządku, bo kiedy ją kupiłem, była mocno zniszczona. Wysiłek się jednak opłacał. Tania nie jest, ale na pewno jest tego warta – dodaje pan Stanisław.

LILIANNA JÓŹWIAK-STASZEWSKA

Agnieszka Wieloch (z prawej) i Elżbieta Wieloch (w tle) przyjechały do Łowicza z bardzo ciekawą ofertą ceramiki artystycznej wzorowanej na zabytkach archeologicznych.

Niektórzy mówią jednak, że czasy świetności handlu starociami mijają. Janusz Cieplak z Żyrardowa na pytanie, co ma najstarszego na swoim stoisku odpowiada: No, to chyba ja jestem najstarszy... . Ale zaraz potem pokazuje przedwojenną „Czechosłowację", czyli porcelanową cukiernicę i żelazka na duszę. Żyrardowianin przyznaje, że przywiózł niewiele. – Kiedyś trochę zbieraliśmy, ale teraz widzimy, że nie będzie co z tym zrobić. Po prostu niektórzy nie mają komu tego zostawić. Młodzież się tym w domu nie interesuje, później to może wyrzuci albo za jakieś grosze zmarnuje ... – mówi pan Janusz.

Ciekawostką niedzielnej giełdy było stoisko z ceramiką archeologiczną, czyli replikami zabytków archeologicznych, wystawione przez Agnieszkę Wieloch ze Skierniewic.

– Oryginały, na których wzorowałam moje prace, można oglądać w muzeach i polskich, i zagranicznych. Tym razem ze względu na zbliżającą się Wielkanoc przygotowałam „most" łączący archeologię z czasami współczesnymi – powiedziała nam pani Agnieszka. Na stoisku kupić można było m.in. replikę pochodzącego z późnego neolitu naczynia zasobowego zdobionego wołami w jarzmie, którego oryginał znaleziono przed wojną w Ćmielowie, były też dzbany w kształcie jaj, dzwoneczki oraz czerpaki z barankami i kaczuszkami.

Kolejne giełdy staroci odbywać się będą w Łowiczu w pierwszą niedzielę każdego miesiąca.

ljs

REKLAMA

SENSO KITCHENS
KUCHNIE NA WYMIAR
20% TANIEJ
10-28 kwietnia
SALON MEBLOWY BLACK RED WHITE
ŁOWICZ, UL. MAGAZYNOWA 11, TEL. 46 837 97 37

269629

Gmina Bolimów | Nie będzie wyższych diet dla radnych i sołtysów

Radni nie chcieli podwyżki

Nie będzie w tej kadencji podwyżek diet dla radnych i sołtysów wypłacanych za udział w sesjach i komisjach przez Urząd Gminy w Bolimowie.

Uchwały dotyczące ustalenia wysokości tychże diet oraz zwrotu kosztów podróży służbowych zostały zdjęte z porządku obrad sesji, która odbyła się pod koniec marca. – Od siedmiu lat jesteśmy na takich samych stawkach diet. Myślę, że dotrwamy do końca tej kadencji – argumentował wniosek o usunięcie uchwały w tej sprawie przewodniczący Rady Gminy w Bolimowie Janusz Łukawski. Tłumaczył, że znalazła się ona w porządku obrad jeszcze przed ostatnimi komisjami, a właśnie na nich radni postanowili, że nie należy zmieniać pod koniec kadencji wysokości diet. Z wnioskiem o wycofanie uchwały dotyczącej ustalenia wysokości diet sołtysów – wystąpił również wójt Stanisław Linart. – Skoro wycofany z porządku obrad został punkt dotyczący diet dla radnych, zasadne jest również wycofanie punktu dotyczącego ewentualnych podwyżek dla sołtysów – argumentował.

Wysokość diet dla radnych gminy Bolimów została ustalona uchwałą z 21 marca 2007 roku. Za udział w sesji Rady oraz posiedzeniach komisji stałych i doraźnych bolimowscy radni otrzymują 90 zł.

Przewodniczący komisji stałych Rady za udział w posiedzeniu komisji otrzymują dietę w wysokości 130 zł, natomiast za udział w sesji dietę w wysokości 90 zł. Zastępcy przewodniczących otrzymują odpowiednio 110 i 90 zł. Miesięczna dieta dla przewodniczącego Rady wynosi 900 zł i nie ma on prawa pobierania odrębnej diety za udział w posiedzeniach organów gminy. Wiceprzewodniczący Rady otrzymuje natomiast 450 zł. Ponadto za każdą nieusprawiedliwioną nieobecność na sesji potrącane jest 25% przysługującej miesięcznej diety. **mak**

Domaniewice | Radni jednogłośni

Na bezdomne zwierzęta więcej niż rok temu

30 tys. zł zabezpieczono w budżecie gminy Domaniewice na program opieki nad bezdomnymi zwierzętami. Wójt Paweł Kwiatkowski zapowiada jednak, że w ciągu roku może zdarzyć się, że do tej kwoty trzeba będzie kolejne środki „dorzucać”.

Przyjmowanie programu opieki nad zwierzętami bezdomnymi i zapobiegania ich bezdomności jest obowiązkiem wszystkich gmin. Określa on takie kwestie jak: gdzie trafiać mają bezdomne zwierzęta z terenu danej gminy, jakie będą koszty ich utrzymania, reguluje też sprawy kastracji, sterylizacji itp.

W programie gminy Domaniewice, który przyjęto na sesji 28 marca, zmienia się w zasadzie w porównaniu z rokiem ubiegłym tylko kwota, jaką zabezpiecza się na ten cel w budżecie. W 2014 roku władze gminy zaproponowały, aby była to suma 30 tys. zł, czyli o 5 tys. zł więcej niż przed rokiem. Jest to kwota o wiele mniejsza niż w sąsiednich gminach, gdzie nierzadko samorządy zabezpieczają na ten cel nawet ponad 100 tysięcy złotych.

Wójt Paweł Kwiatkowski zapowiedział na sesji, że gmina najprawdopodobniej będzie w ciągu roku dokładać pewne kwoty na opiekę nad bezdomnymi zwierzętami. Podobnie było w roku ubiegłym, gdzie w budżecie na ten cel zabezpieczono w sumie 25 tys. zł, a ostatecznie wydano 34 tys. zł.

Program opieki nad zwierzętami i zapobieganiu ich bezdomności został przyjęty przez Radę Gminy jednogłośnie. **kl**

Sprzedaż nieruchomości, i tak nieużywanej od lat, to dla gminy cenny zastrzyk pieniędzy, a zarazem szansa, że w prywatnych rękach powstanie na niej coś przydatnego dla mieszkańców.

Chąśno | Działka po GS w końcu sprzedana

W planach apteka i skup zboża

Duża działka po dawnej Gminnej Spółdzielni w Chąśnie (naprzeciwko przychodni) przechodzi w prywatne ręce – trwa załatwianie ostatnich formalności notarialnych, jest już wpłacone wadium w wysokości 21.750 zł.

Władze gminy od kilku lat próbowały sprzedać nieruchomość, jednak aż do marca tego roku nikt nie zaoferował satysfakcjonującej je kwoty.

Cena wywoławcza wynosiła 435 tys. zł (po doliczeniu kosztów projektu wyszło 439,5 tys. zł). Na działce stoją trzy budynki magazynowe i jeden zadaszony budynek z działającą wagą samochodową. Po upadku spółdzielni działka stała nieużywana, obiekty są w bardzo złym stanie. Działka została podzielona na dwie części, ponieważ została kupiona przez dwie osoby (przetarg dopuszczał taką możliwość). Obie są mieszkańcami gminy, prowadzącymi już własne działalności. Właścicielka mniejszej części (ok. 3000 m^2) planuje na 1/3 powierzchni wybudować aptekę, a resztę sprzedać lub wydzierżawić. Z kolei nabywca drugiej, większej części planuje utworzenie punktu obrotu zbożem wraz z silosami. **tm**

AKCJA EDUKACYJNA SGL I NBP „USAMODZIELNIJ SIĘ”

15 odcinek

USAMODZIELNIJ SIĘ!

Rozwój firmy, czyli uświadomiona konieczność

Zdecydowaliśmy się. Założyliśmy działalność gospodarczą. Mamy pierwszego klienta, drugiego i trzeciego. Zapłacili! Po raz pierwszy zarobiliśmy w naszej firmie na czysto, po odjęciu kosztów – lokalu, materiałów, telefonu. Co dalej? Należy nam się jakaś „pensja”. Ale... potrzebujemy tysiąca rzeczy, od drobiazgów na wyposażenie „biura” (czyli biurka w sypialni, kantorku lub garażu), przez oprogramowanie, narzędzia, materiały piśmienne, zależnie od branży. Krótko mówiąc, będziemy inwestować, bo chcemy się rozwijać.

Pisaliśmy już o tym, co zrobić z pierwszymi zarobionymi pieniędzmi – zapewne z pracy wakacyjnej – i sugerowaliśmy inwestycje w siebie, zwłaszcza w edukację. Statystyka potwierdza potoczne obserwacje, że im lepsze wykształcenie, tym lepsze zarobki. Oczywiście podobnie – im wyższe kwalifikacje, umiejętności, większa wiedza, tym łatwiej osiągnąć sukces, prowadząc firmę, choć nigdy nie ma gwarancji. Obok wiedzy i kompetencji w branży, jakości produktów i usług, potrzebna jest znajomość finansów, marketingu, podstawowych zasad zarządzania czy pracy z ludźmi.

Jednak wiedza to nie wszystko, by firma przetrwała. Mamy silną motywację do rozwoju firmy, bo najgorsze jest stanie w miejscu. Dla tych, którzy nie lubią ryzyka, już rozpoczęcie działalności gospodarczej jest poważnym wyzwaniem. Im podsuwam metodę kaizen jako sposób podejścia do rozwoju. Jak piszą fani, „kaizen to idea nieustannego rozwoju, krok po kroku, bez rewolucji, lecz systematycznie. W tym systemie myślenia o rozwoju najważniejsze jest to, aby unikać stresu związanego z dużymi zmianami, wywołującymi niepokój, reakcję obronną, strach, a w rezultacie frustrację z braków efektów”.

Zresztą małe zmiany mogą prowadzić do dużych efektów. Jak wiadomo, reguła Pareto twierdzi (i sprawdza się w przeróżnych sytuacjach), że 80 procent efektów otrzymujemy z 20 procent rozwiązań, nakładów itd.

Wspomniałem o kaizen, bo pokazuje on ważną kwestię. Mianowicie w rozwoju istotna jest nie tylko strona finansowa czy organizacyjna, lecz także psychologiczna. Ale nie tylko ona. Weźmy strategię.

Mogłoby się wydawać, że tylko duże firmy muszą mieć wizję rozwoju i strategiczny plan. Jaką bowiem wizję i strategię może mieć opiekunka do dziecka czy hydraulik? Otóż nieprawda, nawet najmniejsze mikro- czy jednoosobowe firmy też powinny mieć wizję i strategię, i to zapisaną choćby w kilku zdaniach. Pomyślcie – jako ćwiczenie domowe – jaka może być strategia rozwoju działalności gospodarczej hydraulika czy właściciela sklepiku z warzywami. Prawda, że to nie takie trudne?

Strategia pozwala na zaplanowanie działalności i rozwoju oraz efektywniejsze użycie posiadanych środków, których w najmniejszych firmach jest relatywnie najmniej. Strategia dyscyplinuje myślenie o firmie i jej przewadze konkurencyjnej.

Ważne, by zdawać sobie sprawę , jakie są fazy działalności każdej firmy. Dr Aleksander Kisil i Wojciech Dudziak z Uczelni Łazarskiego stworzyli ciekawy, autorski schemat rozwoju mikrofirmy (http://biznesblog.lazarski.pl/?p=976).

Etap 1 to wykluwanie się firmy – piszą autorzy. Przedsiębiorca lub wspólnicy (często znajomi z pracy lub małżonkowie) ustalają, co będą robić, na czym ma polegać nowy biznes. Powstają pewne wizje przedsiębiorstwa w przyszłości, ale przede wszystkim określane są konkretne działania „na teraz”. Podczas pierwszego etapu motywacja przedsiębiorców jest bardzo wysoka, liczą się prawie wyłącznie pierwsze zamówienia i pierwsi klienci.

Etap 2 to zbudowanie podstaw. Po zrealizowaniu pierwszych zamówień od klientów i potwierdzeniu profilu firmy, a nawet sposobu jej działania, następuje sformalizowanie działalności. Zazwyczaj na tym etapie zarysowuje się trwalszy podział pracy i struktura organizacyjna.

Etap 3 to pierwszy okres spontanicznego rozwoju. Pierwsze zamówienia „poszły dobrze”, zręby organizacyjne już są, zatem można brać się ostro za biznes. Rozrost grupy klientów widoczny jest gołym okiem. Motywacja przedsiębiorców jest wciąż duża, ale funkcjonowanie firmy wymaga od nich ogromnego wysiłku. Jest to ciężka orka od rana do wieczora, tym bardziej że właściciele są zaangażowani podwójnie – sami pracują przy realizacji zamówień oraz zarządzają firmą – trzeba płacić rachunki i wynagrodzenia, ogarniać księgowość, logistykę, korespondencję, wyjazdy itd.

Etap 4 to „zadyszka i korekta”. W końcu przychodzi moment, w którym firma łapie zadyszkę, właściciele zaczynają odczuwać zmęczenie. Pojawiają się pierwsze problemy z realizacją zamówień: jakość jest nie taka, jak miała być, pracownicy nie mieszczą się w terminach, koszty eksplodują. Nadchodzi opamiętanie. Jak to dalej poprowadzić? Czy nie przebraliśmy miary? Czy damy radę?

To prosta, ale ciekawa analiza (etapów jest więcej, ale nas interesują te cztery pierwsze). Pokazuje, że nietrudno popełnić błędy już na początku, a mając w pamięci zdefiniowany cykl rozwoju, łatwiej podejmować trafne decyzje dotyczące sposobu pracy czy inwestycji.

W księgarniach można znaleźć sporo książek o inwestycjach, marketingu i finansach firm. Warto czytać, ale najpierw w dobrej księgarni przejrzyjmy, co jest dostępne na rynku, bo w wielu przypadkach są to albo akademickie cegły, albo małowartościowe zbiory „złotych myśli” różnych guru od zarządzania, którzy dorobili się majątku na pisaniu książek o dorabianiu się majątku, ale sami niczego nie założyli i nie rozwinęli.

Tym bardziej, że do analizy, czy kupić urządzenie lub maszynę, wystarczy parę stron informacji z internetu na temat aktualnej wartości netto (NPV) i wewnętrznej stopy zwrotu. Resztę można policzyć samemu korzystając z kalkulatora i ewentualnie tablic zmienności wartości pieniądza w czasie. A potem i tak wynik należy przepuścić przez własną głowę i zdrowy rozsądek, na przykład po to, by ocenić ryzyko danej operacji.

Skupiliśmy się na inwestycjach w firmę i jej rozwój, bo to naturalna odpowiedź na pytanie , co zrobić z pierwszym zyskiem firmy. Na koniec jednak jeszcze jedna kwestia tylko pozornie drobna: przy decydowaniu, co zrobić z pierwszymi pieniędzmi zarobionymi w firmie pomyślmy, ile czasu poświęcimy na podjęcie decyzji. Przy większych wydatkach – oczywiście nie należy się spieszyć, bo błędy są kosztowne. Ale nie trzeba trawić pół dnia na sprawdzenie, gdzie są najtańsze w mieście karteczki samoprzylepne. Pamiętajmy bowiem: nasz czas ma wartość. Z każdym dniem, z każdym doświadczeniem – coraz większą.

NBP Narodowy Bank Polski

Projekt realizowany z Narodowym Bankiem Polskim w ramach programu edukacji ekonomicznej

260825

Gmina Zduny | Inwestycje

Złaków Borowy chce mieć świetlicę

Rozbudowę budynku w Złakowie Borowym z przeznaczeniem na wiejską świetlicę zdecydowała się rozpocząć w tym roku gm. Zduny. Jak na razie na inwestycję zaplanowano na sesji 27 marca kwotę 300 tys. zł, która na pewno nie wystarczy na zrealizowanie wszystkich robót.

Dlatego od razu założono, że budowa będzie zakończona w przyszłym roku, w którym kosztować będzie jeszcze ok. 400 tys. zł. Świetlica ma powstać w istniejącym budynku, na skomunalizowanej działce, w którym znajdował się kiedyś sklep spożywczy. Ma on powierzchnię 108 m². Budynek zostanie rozbudowany i nadbudowany dwukrotnie. Docelowa powierzchnia zabudowy wynosić będzie 265 m², powierzchnia użytkowa – 217 m² plus garaż dla miejscowej jednostki OSP o powierzchni 63 m². Sama świetlica będzie miała 153 m².

Projekt rozbudowy budynku wykonała, po uzgodnieniu z wójtem i radnymi, wieś – wykorzystując swój fundusz sołecki.

Na sesji 27 marca wójt gminy Zduny Jarosław Kwiatkowski prosił radnych o zaakceptowanie pomysłu budowy świetlicy. Zapowiedział przy tym, że gmina będzie się starała o uzyskanie unijnego dofinansowania z Programu Rozwoju Obszarów Wiejskich, które może wynieść do 75% kosztów budowy świetlicy. Jak nam potem wyjaśnił, z unijnych funduszy nie będzie można dofinansować budowy garażu, za to gmina będzie musiała zapłacić ze swoich środków. Gmina ma czas na złożenie wniosku do 8 maja.

Inwestycja była tylko dla jednego radnego kontrowersyjna, ale głównie dlatego, że wójt wspomniał, że można będzie się starać o dotację z PROW albo na świetlicę, albo na rewitalizację centrum Zdun. Wtedy Edward Pierzchała zabrał głos mówiąc, że rewitalizacja centrum Zdun była już rok temu planowana i w budżecie było na nią zapisane 650 tys. zł. Nie została jednak podjęta i w tym roku znów nie będzie robiona, co – jego zdaniem – jest działaniem „pod wybory". Wójt Jarosław Kwiatkowski odnosząc się do zarzutu działania „pod wybory" powiedział, że gdyby tak było, to właśnie forsowałby inwestycję w Zdunach, a nie w Złakowie Borowym, ponieważ w Zdunach mieszka i więcej osób go tu zna, więc właśnie tu może liczyć na więcej głosów niż w Złakowie Borowym. – Muszę jednak patrzeć na całą gminę, a uważam, że rewitalizacja może poczekać, a świetlica nie.

W uzasadnieniu, jakie przedstawił wcześniej podkreślił to, że w kolejnych latach nie będzie już prawdopodobnie dotacji na takie inwestycje jak świetlica, natomiast można będzie liczyć na dotację rewitalizacji.

Drugim, nie mniej ważnym argumentem, jest planowana w Zdunach budowa kanalizacji sanitarnej, która ma być podłączona do oczyszczalni ścieków w Strugienicach. Zdaniem wójta trudno byłoby na tym samym terenie, w jednym czasie, prowadzić dwie duże inwestycje. Wyraził też nadzieję, że po zakończeniu budowy kanalizacji, gdy ziemia już ustabilizuje się, radni podniosą rękę, aby wyrazić zgodę na rewitalizację centrum Zdun. Ostatecznie zmiany w budżecie gminy, które pozwolą na rozpoczęcie inwestycji w Złakowie Borowym, radni zaakceptowali jednogłośnie. **mwk**

Domaniewice | OSP

Jest szansa na nowy wóz

Choć jeszcze niedawno nic nie wskazywało na to, że problem braku nadającego się do użytku wozu dla strażaków z OSP Domaniewice zostanie rozwiązany, to pojawiła się spora szansa na zmianę tego stanu rzeczy. Domaniewiccy strażacy mają szansę na otrzymanie używanego wozu z Komendy Powiatowej PSP w Łowiczu.

O sprawie pisaliśmy na przełomie roku. Przypomnijmy, że zarówno OSP w Domaniewicach, jak i OSP w Reczycach znajdujące się w Krajowym Systemie Ratowniczo-Gaśniczym dysponują bardzo starym sprzętem, który praktycznie nie nadaje się do wyjazdów na akcje. Strażacy z Domaniewic dysponują Starem z 1979 roku i o 3 lata „młodszym" Jelczem. OSP Reczyce posiada także mające już najlepsze lata za sobą Jelcza, Stara i Volkswagena Transportera.

Choć władze gminy podkreślały, że wiedzą o tym, iż nowy wóz (gmina Domaniewice jest jedyną w powiecie łowickim, która w ostatnich latach nie kupowała nowego sprzętu dla swoich OSP) dla strażaków jest koniecznością, pieniędzy na ten cel nie ma w budżecie, gdyż w 2014 roku zaplanowano już bardzo dużo inwestycji, w tym mającą kosztować kilka milionów złotych przebudowę sieci wodociągowej w Domaniewicach.

Jak poinformował na sesji 28 marca wójt Paweł Kwiatkowski, jest duża szansa, że ta sytuacja się zmieni. Po inspekcji taboru przez komendanta PSP okazało się, że wozy OSP Domaniewice nie nadają się do akcji. Pojawiła się jednak możliwość dokonania pewnych ruchów wewnątrz straży. Do Domaniewic może trafić bowiem dotychczas używany przez PSP w Łowiczu Star MAN z 2001 roku, który mógłby zaspokoić potrzeby domaniewickich strażaków.

Warunkiem trafienia wozu do Domaniewic jest jednak zakup nowego pojazdu dla PSP w Łowiczu. Takie plany istnieją. Gmina Domaniewice przekaże 80 tys. zł na Fundusz Wsparcia Komendy Wojewódzkiej Państwowej Straży Pożarnej w Łodzi. Gdy KW PSP zakupi wóz dla KP PSP w Łowiczu wtedy używany Star Man będzie mógł trafić do Domaniewic.

Kiedy samochód trafi do domaniewickich strażaków, tego na razie nie wiadomo. Pierwszy krok, a mianowicie zabezpieczenie w budżecie gminy wspominanych 80 tys. zł został zrobiony na sesji 28 marca. Radni Rady Gminy Domaniewice jednogłośnie poparli projekt uchwały w tej sprawie przygotowany przez wójta Kwiatkowskiego. **kl**

Domaniewie | Echa sesji

Funduszu sołeckiego nie będzie

Na sesji Rady Gminy Domaniewice 28 marca radni jednogłośnie zdecydowali o tym, że w 2015 roku, podobnie jak w latach ubiegłych, nie będzie w budżecie gminy zabezpieczonych środków na fundusz sołecki.

Sprawa funduszu wraca na obrady Rady Gminy co rok. I tym razem rada nie stwierdziła zasadności jego stworzenia. Decydował o tym fakt, że wysokość zwrotów kosztów wykonanych w danym sołectwie inwestycji z budżetu państwa sięgała maksymalnie 30%.

Od tego roku zmienia się to i maksymalna wysokość zwrotu została podniesiona do 40% kosztów. To właśnie z tego względu wójt Paweł Kwiatkowski zasugerował na sesji, że warto zastanowić się, aby fundusz sołecki w budżecie gminy w kolejnych latach utworzyć. Pamiętać trzeba jednak, że nowe przepisy niosą za sobą także więcej formalności i obowiązków, które spoczywają na sołtysach. **kl**

REKLAMA

264169

Łowicz | Ciekawe spotkanie w „Ekonomiku”

Jak inwestować w siebie, żeby zrobić karierę?

Co robić, by w przyszłości podjąć pracę, która będzie szczytem marzeń? Czego się uczyć, czym się interesować? Być wiernym swym pasjom czy poddać się globalnym tendencjom? Odpowiedzi na tego typu pytania mogli znaleźć uczniowie Zespołu Szkół Ponadgimnazjalnych nr 4 w Łowiczu, dla których 2 kwietnia Studenci Uniwersytetu Łódzkiego, zrzeszeni w Studenckim Kole Naukowym, prowadzili szkolenie, wprowadzające ich w realia rynku pracy.

Koło Naukowe HR Leaders było reprezentowane tego dnia przez jego prezesa – Szymona Cieślińskiego, doktoranta UŁ oraz Michała Kucharka – wiceprezesa, mieszkańca Łowicza, studenta socjologii. Ci panowie, we współpracy z Centrum Karier i Współpracy z Pracodawcami Uniwersytetu Łódzkiego, biorą udział w wojewódzkim projekcie przeznaczonym dla licealistów „Start w Karierę”. Celem tego projektu jest wprowadzenie młodzieży w realia rynku pracy, czyli uświadomienie im, co ich czeka za kilka lat i jak się do tego mogą przygotować. Studenci mówili jak, już na studiach, stawać się bardziej atrakcyjnym na rynku pracy dla potencjalnych pracodawców.

UŁ, CENTRUM KARIER I WSPÓŁPRACY Z PRACODAWCAMI

Licealiści podczas szkolenia zdobywali wiedzę, która z pewnością przyda im się podczas planowania własnej kariery.

Jeżeli już w liceum młody człowiek jest przekonany, że wie, co zamierza studiować, powinien odpowiednio nakierować się na zdawanie odpowiednich przedmiotów na maturze. A kiedy się już dostanie na studia, powinien wykazywać aktywność na polu naukowym. Zdaniem Michała Kucharka, wiele możliwości otwiera się dla tych studentów, którzy należą do rozmaitych organizacji studenckich. Dzięki temu mogą brać udział w warsztatach i szkoleniach, zdobywając określone umiejętności, co zawsze jest poświadczone dyplomem lub certyfikatem.

Umiejętności zaś dzielą się na tzw. „miękkie” i „twarde”. Spośród umiejętności miękkich wymienia się: komunikację werbalną i niewerbalną, asertywność, rozwiązywanie problemów czy empatię. Można podzielić je na osobiste, czyli sprawne zarządzanie sobą i swoją pracą, zdolność do motywowania samego siebie oraz na umiejętności interpersonalne, które obejmują komunikowanie się z ludźmi, przekonywanie ich do swoich racji, motywowanie, inspirowanie, zarządzanie zespołami. Umiejętności miękkie decydują o zdolności współdziałania z innymi ludźmi, dlatego ich posiadanie jest często kluczem do zdobycia wymarzonego stanowiska.

Umiejętności twarde odnoszą się natomiast do kompetencji zawodowych, to określona wiedza potrzebna do wykonywania pracy.

Cenna zaleta: znajomość języka chińskiego

Na współczesnym rynku pracy pozycję uprzywilejowaną mają osoby, które znają języki obce. Te, w zależności od stopnia ich „popularności”, można podzielić na trzy grupy. Najbardziej doceniana jest znajomość języków mało popularnych i trudnych, jak szwedzki, japoński czy chiński, aczkolwiek doskonała znajomość mowy ojczystej również ma znaczenie. Pracodawcy często wolą na konkretnym stanowisku zatrudnić osobę, która wcześniej nie miała w ogóle do czynienia z branżą, ale świetnie zna język obcy, niż specjalistę, który nie potrafi się porozumiewać z partnerami zagranicznymi. Mniej czasu bowiem zajmuje przeszkolenie zawodowe niż językowe.

Poza tym, niejednokrotnie wysokość wynagrodzenia uzależniona jest od stopnia zaawansowania znajomości języków obcych. Szymon Cieśliński przekonał się o tym osobiście. Kiedy zaczynał pracę w jednej z firm, jego wynagrodzenie początkowe było w wysokości takiej, jaką otrzymywała po pięciu latach od zatrudnienia osoba pracująca w tej firmie, ale której kompetencje językowe były o wiele niższe.

Bardzo ważny jest również udział w olimpiadach i konkursach, bo one utrzymują pracę „szarych komórek” na wysokim poziomie, wzbogacają wiedzę i trenują umiejętności intelektualne. Wiedza, która jest zdobywana, nie powinna być traktowana tylko w kategoriach utylitarnych. Dzisiaj często młodzi ludzie mówią, że nie będą się „tego” uczyć, bo to im się w życiu do niczego nie przyda. Michał Kucharek jest odmiennego zdania. Uważa, że zdobywanie wiedzy ćwiczy w człowieku pewien hart ducha, samodyscyplinę, która jest niezmiernie ważna w dążeniu do sukcesu.

Wolontariat też może być atutem

Na spotkaniu licealiści dowiedzieli się również, że w swoim CV warto pochwalić się, że jest się wolontariuszem. Pracodawcy doceniają takie informacje nie dlatego, że upatrują w wolontariuszu osobę, która może pracować za darmo, ale widzą w niej kogoś, kto robi coś więcej w polu swoich zainteresowań. Bycie w wolontariacie wymaga również umiejętności dobrego zarządzania swoim czasem wolnym. Jeszcze jedną istotna sprawą jest samokształcenie. Realizuje się ono w prywatnych pasjach i zainteresowaniach, czyli czymś, co każdy robi poza szkołą. Wiedza zdobyta w ten sposób może bardzo przydać się na studiach.

Reasumując, należy powiedzieć, że warto inwestować w siebie już w szkole średniej, to znaczy przyswajać sobie wiedzę przedmiotową, uczyć się języków obcych i rozwijać swoje pasje, bo człowiek który wie i umie dużo, ma więcej możliwości niż ten, który nie umie nic. **mst**

REKLAMA

OPONY OSOBOWE CIĘŻAROWE DOSTAWCZE
▪ sprzedaż ▪ serwis
PROMOCJA OPON LETNICH
▪ prostowanie FELG aluminiowych
▪ pompowanie kół azotem
▪ naprawa opon na gorąco
RAFNET Łowicz, ul. Warszawska 85a tel./fax (46) 830-30-39
269396

nagrobki granitowe
ZPHU M. Kubiak
Wiskienica Dolna 41
608-409-643; 600-438-181
258575

SKLEP meblowy
MEBLE SOSNOWE
z nami urządzisz swoje mieszkanie modnie i tanio
▪ wypoczynki ▪ kanapy ▪ sypialnie
▪ stoły i krzesła ▪ meblościanki
▪ zestawy komodowe
Paweł Konieczny ul. Zduńska 41, Łowicz tel. 46 830-32-44
267850

TAPICERSTWO
producent materacy i mebli tapicerowanych NA WYMIAR
Łowicz, ul. Dolna 15
tel./fax 46 837-92-71 tel. 602-610-569
www.tapicerstwo.lowicz.pl tapicerstwo-lowicz@wp.pl
267905

Firma budowlano - instalacyjna KMG
USŁUGI BUDOWLANE
IZOLACJE WDMUCHIWANE poddaszy, ścian trójwarstwowych i szkieletowych
NAPRAWY WADLIWYCH IZOLACJI
tel: 661-206-003
www.kmg-budownictwo.pl
kontakt@kmg-budownictwo.pl
268923

LIDER
Skierniewice ul. Batorego 56/58
▪ rowery ▪ skutery
▪ quady
▪ pojazdy dziecięce
▪ pojazdy elektryczne
tel. 505-026-692
264011

ZATRUDNIMY
osoby do montażu okien lub grupy monterskie
Tel. 728-163-248
Wymagane: prawo jazdy kat. B. Mile widziane: doświadczenie w zawodzie
269476

OGRODZENIA
• betonowe, stalowe, siatka
• panele ogrodzeniowe stalowe
• bramy, balustrady
• sprzedaż piachu 0-2
• transport, montaż
tel. 46/838-88-71 508-382-120
www.betomet.pl
261316

złomowanie pojazdów
zaświadczenia do wydziału komunikacji
odbiór pojazdów
Łowicz, Armii Krajowej 14 tel. 510-100-449
261468

AUTO ELEKTRYK
99-400 Łowicz, ul. Bolimowska 57 (stara baza PKS-u)
tel. kom. 606-228-526 (do godz. 17⁰⁰)
tel. kom. 604-607-061 (po godz. 17⁰⁰)
▪ instalacje elektryczne
▪ tir, bus, osobowe
▪ maszyny rolnicze
▪ alternatory
▪ rozruszniki
▪ montaż haków
266387

BRAMET
ŚLUSARSTWO PRODUKCYJNO-MONTAŻOWE
ogrodzenia metalowe
bramy wjazdowe
balustrady
drzwi i wrota garażowe
altany (metalowe)
spawanie i usługi ślusarskie
RECZYCE 127 603 808 262
270190

Kredyty
▪ gotówkowe nawet do 120 miesięcy
▪ z opóźnieniami ▪ hipoteczne
▪ konsolidacyjne dla firm
▪ na zakup auta ▪ leasengi ▪ ze złym BIK-iem - pod zastaw hipoteczny
▪ chwilówki - różnego rodzaju
NAWET DLA BEZROBOTNYCH
Przyjmujemy ogłoszenia o sprzedaży samochodów w e.giełda.samochodowa
ZAPRASZAMY
3-go Maja 9 w Łowiczu tel. 504-515-182
269443

tanio i solidnie
usługi krawieckie
szycie firan i zasłon z materiału własnego lub klienta
Jastrzębia 108, Łowicz tel. 604-417-260
269432

ZATRUDNIĘ
kobiety i mężczyzn
z grupą inwalidzką do SPRZĄTANIA w Strykowie
tel. 660-521-529
268758

Łowicz | Ogólnopolski konkurs w ZSP 1

Mechatronicy rywalizowali na Podrzecznej

Zespoły składające się z uczniów 12 ponadgimnazjalnych szkół technicznych z całej Polski wzięły udział w Ogólnopolskim Konkursie Wiedzy Mechatronicznej, który odbył się ostatni piątek, 4 kwietnia w Zespole Szkół Ponadgimnazjalnych nr 1 przy ul. Podrzecznej w Łowiczu.

MARCIN KUCHARSKI

Najwięcej nagród z Łowicza wywieźli uczniowie zespołu szkół w Kleszczowie. Wygranej gratuluje burmistrz K. Kaliński.

Konkurs wpisał się już na stałe w organizację pracy szkoły, został zorganizowany w Łowiczu po raz trzeci. W tym roku do eliminacji przystąpili zawodnicy ze szkół w Gąbinie, Turku, trzech szkół z Łodzi, Siedlec, Poznania, Kleszczowa, Rawy Mazowieckiej, Pabianic, Radomia i oczywiście z ZSP nr 1 w Łowiczu.

Na zwycięzców czekały ciekawe i kosztowne nagrody ufundowane przez przedsiębiorstwo United Oilfield Services, starostwo i miasto. Podobnie jak w latach ubiegłych, patronat naukowy nad konkursem objął Wydział Elektroniki Elektrotechniki Informatyki i Automatyki Politechniki Łódzkiej. Szkoła pozyskała też lokalnych sponsorów, dzięki którym uczestnicy zostali zaproszeni na obiad itp. Pomiędzy rozgrywkami na uczestników czekało wiele atrakcji. Na korytarzach szkoły rozstawione zostały panele dydaktyczne – układy elektropneumatyczne i PLC firmy SMC oraz roboty przemysłowe firmy Astor. Stoisko miało również wydawnictwo WSiP i prezentowało na nim książki techniczne. Można było też uczestniczyć w dwóch konferencjach przygotowanych przez dr. inż. Krzysztofa Smółkę z Politechniki Łódzkiej „Sztuczna inteligencja w mechatronice" oraz „Astor – więcej praktyki" poprowadzoną przez Łukasza Mąkę, koordynatora do spraw edukacji firmy Astor.

Dla osób spoza Łowicza dodatkową atrakcją był spacer po mieście z przewodnikiem, wizyta w Muzeum Diecezjalnym bazyliki katedralnej oraz wejście na wieżę widokową katedry. W rolę przewodnika wcieliła się nauczycielka informatyki i historii dr Katarzyna Sawicka. Niestety, wszystkie nagrody wyjechały z Łowicza, a najwięcej z nich do Kleszczowa. W klasyfikacji indywidualnej I miejsce zajął Michał Szustakiewicz z Zespołu Szkół Ponadgimnazjalnych w Kleszczowie, II miejsce: Daniel Nogański z Zespołu Szkół CKZiU w Rawie Mazowieckiej, a III miejsce: Maciej Szymczak z Zespołu Szkół Ponadgimnazjalnych w Kleszczowie.

W kwalifikacji zespołowej I miejsce zajął Zespół Szkół Ponadgimnazjalnych w Kleszczowie, II miejsce: Zespół Szkół Ponadgimnazjalnych nr 1 im. Stanisława Staszica w Siedlcach, III miejsce: Zespół Szkół CKZiU w Rawie Mazowieckiej. **mak**

Łowicz | ZSP nr 2 realizuje program Comenius

Obcokrajowcy na Blichu

Grupy młodzieży z pięciu krajów wraz z opiekunami zawitały w tym tygodniu do Zespołu Szkół nr 2 w Łowiczu. Są to uczniowie i nauczyciele szkół technicznych, współpracujących z łowicką placówką w projekcie „Technologia żywności w Europie – różnice i podobieństwa" (w ramach programu Comenius).

TOMASZ MATUSIAK

Nauczyciele koordynujący projekt w swoich szkołach - Charles Guillot (Legta de st.Genis Laval) i Anna Tomczak (ZSP nr 2 w Łowiczu).

Pierwsze cztery grupy – z Francji, Italii, Grecji i Turcji dotarły do Łowicza 6 kwietnia późnym wieczorem. Nieco później dołączyła do nich najmniejsza liczebnie (trzyosobowa) grupa z Azorów – archipelagu należącego do Portugalii. Każda ze szkół biorących udział w projekcie ma do zaprezentowania jeden produkt (technologię produkcji i wykorzystanie) – Polacy – jabłka, Francuzi – miód, Portugalczycy – herbatę, Włosi – ser, Turcy – chleb, a Grecy – oliwę z oliwek.

Oficjalne powitanie gości, z udziałem starosty łowickiego Krzysztofa Figata, odbyło się w blichowskiej szkole 7 kwietnia o godzinie 8. Zaraz po nim przeprowadzono pierwsze, integracyjne zajęcia.

– Wszyscy są tu bardzo życzliwi, choć tak naprawdę jeszcze za krótko się znamy, żeby powiedzieć o tym coś więcej – mówił nam po tych zajęciach Fahimon Kacar, uczeń ze Stambułu. – Łowicz mi się podoba z tego względu, że jest tu dużo zieleni, natury. Dla mnie to jest znacznie ciekawsze niż budynki, których dużo mam na co dzień.

– Mnie się tu bardzo podoba, pierwsze wrażenie jest świetne – mówił z kolei nauczyciel z Francji Charles Guillot.

Głównymi atrakcjami pierwszego dnia było zwiedzanie Łowicza z przewodnikiem oraz warsztaty pieśni i tańca ludowego z zespołem Blichowiacy oraz robienia tradycyjnej wycinanki z twórczyniami ludowymi. Drugiego dnia obcokrajowcy (wraz z polską grupą) zwiedzili piekarnię Marel, Muzeum w Łowiczu i przechowalnię jabłek w Wisowej. W środę byli w Warszawie, gdzie pokazano im od środka pijalnię czekolady Wedla oraz Muzeum Powstania Warszawskiego.

Głównym punktem wyjazdu mają być zorganizowane dzisiaj, w czwartek, 10 kwietnia warsztaty z konkursem kulinarnym w pracowni gastronomicznej szkoły na Blichu. Po nich wszyscy uczestnicy pojadą zwiedzać pałac Radziwiłłów w Nieborowie. Oficjalne zamknięcie tego etapu projektu nastąpi w piątek. **tm**

REKLAMA

GRUPA psb GRZEGORY
ZDUNY 107B k/Łowicza tel. 46 839-11-75, 838-81-00, 601-30-32-35
MATERIAŁY BUDOWLANE
- YTONG,SILKA
- cegły: - klinkierowa - ceramiczna MAX
- cement - wapno styropian i wełny
- papy termozgrzewalne
- pokrycia dachowe: - pełny asortyment
- płyty kartonowo-gipsowe i profile
- cegła hadykówka - ECO (bez popiołu i żużlu) POLOTERM MAX
- tynki Atlas, Baumit, Izolbet
- rynny, elektronarzędzia
- BRAMY, OGRODZENIA, DRZWI FIRMY HORMAN I WIŚNIOWSKI

WYROBY WŁASNEJ PRODUKCJI:
- zbiorniki na gnojówkę
- szamba przydomowe
- stropy TERIVA do dł. 7,80 mb.
- pustaki ALFA
- bloczki betonowe
- płyty drogowe YOMB, MON
- ogrodzenia betonowe
- kostka brukowa
- belki nadprożowe
- kręgi, przepusty
- WYKONUJEMY PROJEKTY I ADAPTACJE PROJEKTÓW
- PROWADZIMY BUDOWY YTONG ORAZ TRADYCYJNE

www.grzegory.pl
266313

KUCHNIE NA WYMIAR
- szafy wnękowe
- meble formirowane
- meble pokojowe
- schody drewniane
tel. 793-297-933
267856

BIURO RACHUNKOWE
BeRACHa Bookkeepers
Zbigniew Karczewski
PIT-y 2013 tanio !
Łowicz, Powstańców 1863 r. nr 12 (Syntex)
tel. (46) 830-90-52, 602-641-463
beracha@wp.pl
www.beracha-bookkeepers.pl
269448

PAWILON HANDLOWY BYŁY ROKICKI*
Łowicz ul. Starzyńskiego 29
ZAPRASZA NA PROMOCJE

*WEDEL CZEKOLADY 100G WYBRANE SMAKI	CENA: 2,99ZŁ/SZT
*KUPIEC RYŻ BIAŁY 4X100G	CENA: 1,99ZŁ/SZT
*SONKO KASZA GRYCZANA PRAŻONA 4X100G	CENA: 3,19ZŁ/SZT
*KUPIEC CUKIER KUPIEC 400G	CENA: 2,19ZŁ/SZT
*LUBELLA MAKARON 400G ASORTYMENT	CENA: 2,99ZŁ/SZT
*WINIARY BARSZCA BIAŁY 66G	CENA: 1,39ZŁ/SZT
*URBANEK CHRZAN ŁOWICKI 180G	CENA: 1,99ZŁ/SZT
*PUDLISZKI GROSZEK KONSERWOWY 400G	CENA: 2,19ZŁ/SZT
*DELECTA BUDYŃ 64G ŚMIETANKOWY, WANILIOWY	CENA: 0,95ZŁ/SZT
*DR OETKER GALARETKI 77G ASORTYMENT	CENA: 1,20ZŁ/SZT
*MOTYL MAJONEZ STOŁOWY 265G	CENA: 3,15ZŁ/SZT
*DR OETKER ŚMIETAN-FIX 9G	CENA: 0,99ZŁ
*JUTRZENKA HERBATNIK PETIT BEURRE 100G	CENA: 1,09ZŁ
*ŁOWICZ SEREK WANILIOWY 250G	CENA: 2,39ZŁ
*PUDLISZKI KUKURYDZA KONSERWOWA 410	CENA: 3,09ZŁ
*UNILEVER MARGARYNA KASIA 250G	CENA: 1,99ZŁ
*WŁOSZCZOWA TWARÓG NA SERNIK 1KG	CENA: 7,29ZŁ
*ŁOWICZ ŚMIETANA 36% 500ML	CENA: 5,99ZŁ
*PEPSI 2,5L	CENA: 4,49ZŁ
*GOLIARD MAKARON NITKA ROSOŁOWA 250G	CENA: 1,75ZŁ
*SOLIDARNOŚĆ CUKIERKI MISTER RON	CENA: 19,95ZŁ
*LOYD TEA HERBATY LIŚCIASTE ASORTYMENT	CENA: 4,49ZŁ

ZAPRASZAMY NA LICZNE PROMOCJE WĘDLIN I ARTYKUŁÓW SPOŻYWCZYCH
BYŁY PAWILON ROKICKI NALEŻY OD DNIA 07-07-2010R DO FIRMY VERHOLD SP. Z O.O.
*CENY ZAWARTE W OFERCIE OBOWIĄZUJĄ OD DNIA 10-04-2014 DO DNIA 30-04-2014, JEŚLI NIE WYSTĄPIŁ BŁĄD W DRUKU ORAZ DO WYCZERPANIA ZAPASÓW.
253210

GŁÓWNY IMPORTER UŻYWANYCH MASZYN ROLNICZYCH Z DANII
tel. 607 988 950, 601 572 668
95-047 Jeżów, Jasienin Duży 10
OFERUJE
- kombajny zbożowe i prasy: JOHN DEERE, CLAAS, NEW HOLLAND
- pługi zagonowe i obracalne: KVERNELAD, OVERUM
- ciągniki 70-150 KM: JOHN DEERE, MF, CASE
OBNIŻKA CEN SIEWNIKÓW I PŁUGÓW
267882

Biuro Rachunkowe BOMUS
- PKPiR, ryczałt
- Księgi handlowe
- VAT z rolnictwa
- ZUS i kadry
- Rozliczenia roczne
PIERWSZY MIESIĄC -50%
20% rabatu za przejście z innego biura!
Łowicz, Al. Sienkiewicza 20
Tel. 796 044 499
269688

Wiolett
Głowno, ul. Sikorskiego 36
tel. 503-906-321
www.wiolett.pl
KSIĘGI RACHUNKOWE
PODATKOWE KPiR
RYCZAŁT, ZUS
266244

TERAZ DUŻA OBNIŻKA CEN
KWASOODPORNE wkłady kominowe
również do kotłów turbo
oraz WENTYLACJA
PIASKI 5 koło Nieborowa
tel. 46 838 56 76
603 417 180, 605 286 268
269436

KUPIĘ KAŻDE AUTO
500-020-031
267953

Okruchy życia

WSPOMNIENIA | POZOSTANĄ W NASZEJ PAMIĘCI

Mirosław Walczewski (1944-2013)

■ **Mirosław Walczewski (1944-2013)**
Rolnik pochodzący z Krucic, a całe życie gospodarujący w Starym Imielniku – wzorowy gospodarz, przedstawiciel typowo rolniczego pokolenia mieszkańców podstrykowskich wsi, które odchodzi już do historii. Był znaczącym w okolicy hodowcą bydła i dostawcą mleka. Przez lata działał w spółdzielczości mleczarskiej i bankowej. Jego życiową maksymą były: pracowitość, uczciwość i porządek. Zawsze był blisko ludzi i Kościoła.

Mirosław Walczewski urodził się 1 stycznia 1944 roku w Waliszewie. Był najmłodszym z trojga dzieci Stanisławy i Wacława Walczewskich. Miał dwie rodzone siostry: nieżyjącą już Halinę oraz Jadwigę. W wieku czterech lat pan Mirosław stracił matkę, która została zamordowana we własnym domu, a sprawcy tej zbrodni nigdy nie zostali wykryci. Z drugiego małżeństwa swojego ojca pan Mirosław miał również dwoje rodzeństwa: siostrę Janinę i brata Zdzisława.

Od dzieciństwa Mirosław Walczewski mieszkał w podstrykowskich Krucicach, już w najmłodszych latach pomagając swojemu ojcu w pracach polowych i gospodarskich, by później niemal całe swoje dorosłe życie poświęcić pracy na roli. Ukończył szkołę podstawową w Koźlu, a później zdobył fach murarza. To we wczesnych latach młodzieńczych pomogło mu podjąć pracę zarobkową poza gospodarstwem, a później wybudować w Starym Imielniku całe swoje gospodarstwo niemalże od podstaw. W Waliszewie, gdzie się urodził, budował remizę OSP, a w Łodzi, gdzie początkowo pracował, m.in. spod jego kielni wyszły Zakłady Przemysłu Bawełnianego im. Obrońców Pokoju.

W lutym 1969 roku pan Mirosław poznał swoją przyszłą żonę Janinę Boruszczak, mieszkankę Starego Imielnika. W listopadzie tego samego roku młodzi pobrali się w kościele rzymsko-katolickim w Dobrej. Organizowanie własnego gospodarstwa, zakup ziemi, maszyn, budowanie obiektów inwentarskich i rozbudowa domu spoczęła tylko i wyłącznie na barkach pana Mirosława i wspierającej go żony.

Rok przed ślubem zmarł ojciec pana Mirosława, więc młody rolnik mógł liczyć tylko na siebie. – Mąż od początku wszystkiego musiał dorabiać się sam. Nawet na zaręczynowy pierścionek dla mnie i na obrączki pracował biorąc murarskie fuchy. Niektórzy dziwili się, że zamiast zostać przy swoim zawodzie, wolał zająć się gospodarstwem, ale on bez tego nie mógł żyć. To właśnie przez tę swoją pracowitość wydał mi się od razu dobrym człowiekiem i dobrym kandydatem na męża – wspomina Janina Walczewska.

Przez lata ciężkiej pracy gospodarstwo państwa Walczewskich rozrosło się z 2 do 24 hektarów. Obora, którą wybudował pan Mirosław, przez lata była najnowocześniejszą nie tylko w okolicy. Częstokroć to właśnie gospodarstwo w Starym Imielniku z powodu tego obiektu było odwiedzane przez wycieczki rolników z całego kraju. Hodując krowy mleczne państwo Walczewscy zaczynali od dwóch sztuk, by później nie schodzić poniżej 30-40. W latach 80-tych takie stado dawało im nawet pierwsze lokaty pod względem dostaw mleka do Łódzkiej Spółdzielni Mleczarskiej „Jogo", z którą współpracowali na stałe i której członkiem Rady przez kilka kadencji był właśnie pan Mirosław. Rodzina do dzisiejszego dnia z dumą przechowuje puchar za I miejsce dla najlepszego dostawcy mleka za rok 1985 będący nagrodą od Zarządu ŁSM. To nie jedyna pamiątka, będąca dowodem ciężkiej pracy i zaangażowania pana Mirosława. Na swym koncie miał on również tytuł Zasłużonego dla Spółdzielczości Mleczarskiej, Odznakę Honorową Miasta Łodzi czy Odznakę za Zasługi dla Kółek Rolniczych.

Za pracowitość i wzorowe gospodarstwo pan Mirosław był ceniony również w lokalnym środowisku. Rodowici mieszkańcy Imielnika Starego mówią o nim, że był „gospodarzem, jak się patrzy". Rada sołecka oraz Rada Banku Spółdzielczego w Strykowie, to gremia, w których pan Mirosław działał po kilka kadencji. Trzykrotnie był on również wybierany na starostę gminnych dożynek, które odbywały się w: Niesułkowie, Bratoszewicach i Dobrej.

Państwo Walczewscy wychowali dwie córki: starszą Mariolę oraz młodszą Wiolettę, która wraz z mężem przejęła po nich gospodarstwo. Pan Mirosław miał też czwórkę wnuków: Milenę, Krystiana, Malwinę i Przemka. – Tata lubił pracować w gospodarstwie i lubił, jak wszystko było dopięte na ostatni guzik. Był człowiekiem wymagającym od siebie i od nas. Chodził do kościoła. Bardzo kochał wnuki, które zawsze traktował jednakowo i zawsze denerwował się, kiedy któreś z nas podniosło na nie głos, choć sam też bywał dla nas surowy. Kiedyś tego może nie rozumieliśmy, ale z perspektywy lat widać, że miał rację. Zawsze na pierwszym miejscu uczył nas uczciwości – wspomina Wioletta Szubert, młodsza córka pana Mirosława.

W pamięci całej rodziny pan Mirosław zostanie też jako gospodarz lubiący porządek i to w każdym tego słowa znaczeniu. – Tata był pedantem. Kiedy wychodził z domu, musiał być nienagannie ubrany, nigdy nie był chytry, ani mamie, ani nam nie żałował na ładne ubrania. Lubił porządek w gospodarstwie i na polu. Zwierzęta, czy to krowy, czy konie, też zawsze musiały być zadbane – dodaje pani Wioletta.

Pan Mirosław zmarł w wieku 69 lat. Kłopoty ze zdrowiem miewał już od 2005 roku, kiedy to pierwszy raz doznał udaru mózgu, cztery lata później złamał biodro. Rehabilitacja przynosiła efekty, ale w 2011 roku pan Mirosław złamał drugie biodro. Od tego czasu jego stan się pogarszał, doszedł drugi udar, aż w końcu, po 8 miesiącach pobytu w różnych szpitalach, zmarł.

W pogrzebie Mirosława Walczewskiego, ostatniej drodze i pożegnaniu na cmentarzu rzymsko-katolickim w Dobrej oprócz rodziny uczestniczyło wiele osób, które znały i szanowały go przez całe życie. **ljs**

ODESZLI OD NAS | 21.03.2014-7.04.2014

† 21 marca: Elżbieta Lefik, l.65, Piaski Rudnickie.
† 22 marca: Stanisława Słoma, l.89, Łowicz; Kazimierz Haczykowski, l.88; Zofia Organiściak, l.93; Józef Czajka, l.83.
† 23 marca: Bolesław Dudek, l.83; Julian Szachogłuchowicz, l.86; Stefan Pietrzak, l.91.
† 25 marca: Jan Kruk, l.71, Wola Lubiankowska; Józef Gmosiński, l.69, Łowicz
† 26 marca: Irena Mokrzycka, l.62, Domaniewice.
† 28 marca: Andrzej Bartosiak, l.69, Łowicz; Stanisław Waśkiewicz, l.68, Łowicz; Bronisława Zielak, l.87.
† 30 marca: Janina Mika, l.83; Sławomir Radomski, l.54; Helena Buntaj, l.83, Głowno.
† 1 kwietnia: Wiesław Walczak, l.54, Zawady; Wanda Błażejewska, l.68.
† 2 kwietnia: Stanisław Milczarek, l.73.
† 3 kwietnia: Teodor Mroczek, l.84, Głowno; Elżbieta Jurga, l. 56, Łowicz.
† 5 kwietnia: Joanna Lizakowska, l.93, Głowno; Henryk Wysocki, l.58.
† 7 kwietnia: Krystyna Tomasik, l.66, Strzebieszew.

MAGDALNA SZYMAŃSKA-TOPOLSKA

Od przedsiębiorców zebrano ponad tonę darów żywnościowych.

Łowicz | Łowiczanie są hojni

Wyruszył transport darów dla Ukrainy

Mleko, masło sery, produkty żywnościowe o długoterminowej dacie ważności (łącznie ponad tonę produktów żywnościowych), a także odzież łowiccy samorządowcy przekazali 7 kwietnia Mirosławie i Edwardowi Tomeckim, którzy pomagają Polakom, mieszkającym na Ukrainie.

Do przekazania darów doszło w biurze poselsko-senatorskim PiS przy ul. 3-go Maja w Łowiczu. Zbiórkę, którą zorganizował łowicki PiS przy współpracy z burmistrzem i łowickim oddziałem PCK poparło wielu lokalnych przedsiębiorców. Dzięki nim, wielu Polaków na Ukrainie otrzyma niezbędną pomoc.

Z powodu konfliktu z Rosją na Ukrainę nie docierają produkty z tego kraju, a towary sprzedawane przez pośredników z innych krajów, również z Polski, są bardzo drogie. – Dlatego pomoc ta jest dla mieszkańców Ukrainy bardzo ważna, zwłaszcza przed świętami – powiedziała Mirosława Tomecka. Przewodniczący łowickiego PiS, Marcin Kosiorek, zadeklarował, że to pierwszy, ale nie ostatni kurs z darami na Ukrainę. Taka pomoc będzie organizowana systematycznie, by ulżyć tamtejszej ludności w ich niedoli. – Tak jak nam pomagano w latach 80., tak teraz my powinniśmy pomagać krajom, które są w takiej sytuacji, w jakiej znalazła się Ukraina – dodał Krzysztof Kaliński, burmistrz Łowicza. **mst**

JECHALI PO PIJANEMU

■ 6 kwietnia o 22.50 policjanci zatrzymali w Pilaszkowie 46-letniego rowerzystę. Miał 0,85 mg/dm3 alkoholu w wydychanym powietrzu.

■ 7 kwietnia przed godz. 9.00 policjanci zatrzymali rowerzystę w Niedźwiadzie. Był to 65-letni mieszkaniec powiatu łowickiego, który miał 0,47 mg/dm3 alkoholu.

■ 7 kwietnia o 23.40 w Szymanowicach zatrzymany został 37-latek z powiatu łowickiego, który prowadził Opla Astrę, pomimo zakazu wydanego mu przez Sąd Rejonowy. W momencie zatrzymania mężczyzna miał 0,81 mg/dm3 alkoholu w wydychanym powietrzu.

■ 8 kwietnia o godzinie 14.30 na ulicy Bolimowskiej w Łowiczu zatrzymano 25-letniego mieszkańca Łowicza prowadzącego Peugeota Partner. Kierowca miał 0,19 mg alkoholu w wydychanym powietrzu. **tm**

Łowicz

Sonus zagra w bazylice

Młodzieżowa Orkiestra Symfoniczna Sonus obchodzi swoje pierwsze urodziny. Z tej okazji, 13 kwietnia o godzinie 16.30 w łowickiej bazylice katedralnej odbędzie się jej koncert, podczas którego zostaną zaprezentowane utwory przeznaczone dla solistów z towarzyszeniem orkiestry.

W programie m.in. Johan Sebastian Bach – koncert na dwoje skrzypiec, Carl Maria von Weber – koncert na klarnet, Eduardo Lalo – koncert na wiolonczelę, Edit Piaf – „Heaven have a mercy" (ar. H.Gieda, M.Janocha), Astor Piazzolla – Libertango na orkiestrę i trąbkę solo w aranżacji Michała Janochy. **mst**

RZUT OKIEM | KWIATY I ZNICZE

KOŁO PRZEWODNIKÓW PTTK W ŁOWICZU

W 78 rocznicę śmierci Anieli Chmielińskiej, działaczki społecznej, współzałożycielki Polskiego Towarzystwa Krajoznawczego w Łowiczu, badaczki i propagatorki kultury Księstwa Łowickiego, członkowie Koła Przewodników działającego przy łowickim PTTK spotkali się nad jej grobem, na cmentarzu katedralnym w Łowiczu. Zostały delegacją złożone na nim kwiaty i zapalone znicze. Aniela Chmielińska zmarła 5 kwietnia 1936 roku w Warszawie. Łowickie Koło Przewodników nosi jej imię od 2012 roku. **tb**

REKLAMA

Jeśli spotkało Cię nieszczęście
Jeśli zmarła bliska Ci osoba
Pomożemy Ci Ją godnie pożegnać...

ZAKŁAD POGRZEBOWY
Bożena i Henryk Słomiani
Łowicz, ul. Ułańska 4A
tel. 46/837-53-85, 601-375-385, 609-688-488
247359

ZAKŁAD POGRZEBOWY
Kompleksowe usługi pogrzebowe
Z. STRASENBURG
telefony całodobowe: 602 13 16 98, 46 838 72 62
ŁOWICZ, ul. UŁAŃSKA 14; ZDUNY 107a
www.strasenburg.pl
260947

MICHAŁ LENDZION/PTTK ŁOWICZ

Pamiątkowe zdjęcie uczestników odzwierciedla charakter imprezy. Są zarówno konie, jak i kajaki.

Bocheń, Sobota | Spotkanie dwóch klubów

Tratwa i Gleba razem powitały wiosnę

23 marca na pierwszy w historii połączony spływ kajakowy i rajd konny udali się członkowie nowopowstałych przy łowickim PTTK Klubów: Turystyki Konnej „Tratwa" oraz Turystyki Jeździeckiej „Gleba". Obie grupy wspólnie powitały wiosnę.

Kilku jeźdźców konnych oraz grupa na bryczce ruszała na trasę z Bochenia, z kolei kilkunastu kajakarzy wypłynęło Bzurą z miejscowości Sobota.

Kajakami płynęło także kilku członków klubu kajakowego Albatros z Łodzi, z którą także nawiązano współpracę. Obie grupy – konna i kajakarska, spotkały się przy moście na Bzurze na wysokości Klewkowa. Tam dokonano tradycyjnego topienia marzanny. Na koniec jeźdźcy udali się do Bochenia, a kajakarze do Łowicza. Organizatorzy uznają imprezę za udaną. – Klub Turystyki Kajakowej „Tratwa" oraz Klub Turystyki Jeździeckiej „Gleba" czynili przygotowania do inauguracji sezonu wiosennego od kilku już tygodni. Spragnieni aktywności kajakarze i jeźdźcy postanowili zainaugurować wspólny sezon pod sztandarami PTTK przy pierwszej nadarzającej się okazji – podkreślała Marlena Koza prezes klubu „Gleba". – Najprawdopodobniej będzie to nasza tradycja, o ile na rzece nie będzie kry, a na drogach, którymi poruszają się konie, nie będzie pośniegowej grudy. Organizatorzy mają nadzieję, że wspólna zabawa będzie kontynuowana także w następnych latach. – Wprawdzie niektórym kajakarzom świeża woda ostudziła emocje, ale ogólnie było przyjemnie i wbrew pozorom naprawdę ciepło – powiedział Wiktor Małaszek prezes klubu „Tratwa". – Mamy nadzieję, że w przyszłym roku uda poszerzymy grono uczestników. **opr. kl**

Powiat łowicki | Doposażenie stanowisk pracy przy udziale PFRON

Wnioski o zwrot pieniędzy tylko do połowy maja

Nabór wniosków o zwrot kosztów wyposażenia stanowisk pracy dla osób niepełnosprawnych ogłosił Powiatowy Urząd Pracy w Łowiczu.

Państwowy Fundusz Rehabilitacji Osób Niepełnosprawnych przeznaczył w 2014 roku na rehabilitację zawodową takich osób 140. tys. złotych. Przedsiębiorcy mogą składać wnioski do 15 maja. Wnioski złożone po tym terminie oraz niekompletne nie będą rozpatrywane. Druk wniosku można pobrać w Powiatowym Urzędzie Pracy w Łowiczu w pokoju nr 6, zaś dodatkowe informacje można uzyskać pod numerem telefonu 46 830 98 25.

O zwrot kosztów wyposażenia stanowiska pracy może ubiegać się pracodawca, który prowadzi działalność przez co najmniej rok, nie znajduje się w trudnej sytuacji ekonomicznej oraz przez 3 lata będzie zatrudniał osobę niepełnosprawną zarejestrowaną w powiatowym urzędzie pracy jako bezrobotną, albo poszukującą pracy.

Maksymalna wysokość pomocy na wyposażenie jednego stanowiska wynosi piętnastokrotność przeciętnego wynagrodzenia. Jej wysokość każdorazowo określa umowa cywilnoprawna, którą przedsiębiorca najpierw negocjuje, a potem podpisuje z PUP. Podczas negocjacji uzgadniana jest wysokość kwoty zwrotu, która zostanie wypłacona pracodawcy jak i inne warunki umowy, m.in. formy zabezpieczenia zwrotu kwoty refundacji, termin do rozliczenia otrzymanej pomocy.

Konieczne jest też uzyskanie pozytywnej opinii Państwowej Inspekcji Pracy o przystosowaniu stanowiska pracy do potrzeb niepełnosprawnego pracownika. **mak**

Łowicz | Grupa Artystyczna Trzypotrzy

Celineczka w niedzielę na Korabce

Spektakl teatralny „Celineczka" w reżyserii Magdaleny Kłosińskiej, w wykonaniu Grupy Artystycznej Trzypotrzy, działającej przy Zespole Szkół przy ul. Grunwaldzkiej będzie można obejrzeć 13 kwietnia o godz. 19.00 w sali teatralnej przy parafii Matki Bożej Nieustającej Pomocy na Korabce w Łowiczu.

Przedstawienie będzie pokazywane w Łowiczu po raz pierwszy dla szerokiej publiczności. Można je do tej pory było naszym mieście obejrzeć wyłącznie podczas dnia otwartego zespołu szkół na Korabce. Ponadto, planowane są dwa występy w sali Łowickiego Ośrodka Kultury (15 i 16 kwietnia), są jednak przeznaczone głównie dla szkół. Tymczasem twórczyni spektaklu Celineczka, czyli scenograf i reżyser Magdalena Kłosińska oraz aktorki – 19 dziewcząt w różnym wieku z Grupy Artystycznej Trzypotrzy odniosły już kilka znaczących sukcesów. Ostatnio podczas XXXII Wojewódzkiego Przeglądu Teatrów Dziecięcych Konfrontacje 2014. Spektakl został nominowany, jako jeden z trzech spektakli, do reprezentowania województwa łódzkiego na 35. Ogólnopolskim Przeglądzie Teatrów Dziecięcych i Młodzieżowych „Dziatwa 2014". Jubileuszowy przegląd odbędzie się w dniach 14-17 maja. Wcześniej, 2 marca, dziewczęta wystąpiły we Wrocławiu – przed komisją dyplomową wrocławskiej filii Państwowej Wyższej Szkoły Teatralnej im. Ludwika Solskiego w Krakowie. Spektakl bowiem został przygotowany m.in. jako praca dyplomowa Magdaleny Kłosińskiej. Praca została oceniona na 5. **mak**

Łowicz | Powiatowa Biblioteka Publiczna

Pani Jagoda opowie o Arkadii i Nieborowie

Dzisiaj, 10 kwietnia, o godz. 16.15 w Powiatowej Bibliotece Publicznej w Łowiczu rozpocznie się kolejne spotkanie z cyklu „Ludzie z pasją". Tym razem będzie to Jagoda Lendzion – przewodnik PTTK w Łowiczu. Temat spotkania brzmi bardzo zachęcająco: Arkadia i Nieborów – czego nie znajdziesz w przewodnikach. Wstęp na spotkanie jest wolny. **mwk**

Łyszkowice | Szkoła Podstawowa

Spotkania przez Skype'a

Uczniowie Szkoły Podstawowej w Łyszkowicach przy użyciu Internetu nawiązują międzynarodowe kontakty.

W pierwszym z internetowych spotkań z cyklu „Skype meetings in our classroom" uczestniczyli 1 kwietnia, rozmawiając z piosenkarzem Rogerem Day'em i jego znajomą.

W konwersacji brało udział dziesięcioro uczniów klas IV-VI. Ich rozmówcy mówili do nich z Nashville – stolicy stanu Tenesee w Stanach Zjednoczonych. Opowiadali o swoim życiu i pracy, chętnie odpowiadali na pytania. Wszyscy wspólnie zaśpiewali po angielsku kilka znanych piosenek.

Organizatorka spotkania, nauczycielka angielskiego Magdalena Słomczewska, planuje przeprowadzić w tej formie kolejne rozmowy z ludźmi z różnych części świata. **tm**

Łowicz | Kurs komputerowy z latarnikiem

Internet nie taki straszny

Osoby starsze z Łowicza miały po raz kolejny okazję postawić swoje pierwsze kroki w internetowym świecie. Latarnik Polski Cyfrowej Paweł Pięta poprowadził 29 marca, w biurze łowickiego oddziału Platformy Obywatelskiej na osiedlu Kostka, bezpłatne zajęcia komputerowe dla seniorów.

Chętnych na zajęcia nie brakowało. Wszyscy powtarzali znaną od lat prawdę, że na naukę nigdy nie jest za późno.

– Teraz wszystko dookoła jest oparte na technice cyfrowej, a człowiek nie ma o tym bladego pojęcia – mówił nam przed zajęciami Waldemar Danych z Łowicza (68 lat). – Interesuje mnie, co się dzieje na świecie, chciałbym móc to bez problemu sprawdzać na bieżąco.

– Teraz nie tak trudno o dobry sprzęt – dodał Mirosław Świerczyński (80 lat). – Tylko, że sprzęt nic nie daje, jeśli ktoś nie umie się nim posługiwać. Chciałbym to zmienić. Często muszę siedzieć w domu, nie chciałbym siedzieć bezczynnie. **tm**

TOMASZ MATUSIAK

Spotkanie w Zajeździe Łowickim. Od lewej: Wojciech Milczarek, Barbara Kołodizejczyk i Łukasz Gojke (pełnomocnik "Niepokonanych" w Gdańsku, jeden z najaktywniejszych członków ruchu).

Łowicz | Niepokonani 2012

Uważają, że krzywdziło ich państwo

28 marca w Zajeździe Łowickim przy skrzyżowaniu ulic Poznańskiej i Zamkowej zebrali się przedstawiciele Ogólnopolskiego Ruchu Społecznego „Niepokonani 2012" oraz osoby zainteresowane utworzeniem jego oddziału w Łowiczu.

Powołany do życia w 2012 roku ruch „Niepokonanych" zrzesza osoby poszkodowane przez instytucje państwowe, np.: sądy, prokuraturę, urzędy czy służby państwowe. Jego członkowie w innych miastach spotykają się regularnie na spotkaniach, na których wymieniają się doświadczeniami, poradami prawnymi i kontaktami. Wspólnie chodzą na procesy sądowe poszczególnych członków (zakładają wówczas plakietki z logo organizacji), aby patrzeć wymiarowi sprawiedliwości na ręce. Chcą walczyć o sprawiedliwość legalnymi środkami. Deklarują apolityczność.

W Łowiczu koło dopiero się tworzy, na spotkanie przyszło kilkanaście osób.

– Wszyscy wiedzą, że sądy i inne instytucje państwowe nie są czyste – przekonywał na spotkaniu Ryszard Gasparski, pełnomocnik stowarzyszenia w Łodzi. – Sprawa posłanki Sawickiej czy sędziego Milewskiego to tylko najbardziej spektakularne tego przykłady. Pokrzywdzonych jest coraz więcej. Sami sobie nie poradzą. Kiedy jednak się połączymy, jesteśmy siłą, z którą należy się liczyć. Obecni na pierwszym w Łowiczu spotkaniu mieszkańcy regionu przywoływali przykłady ze swojego życia. Padały nie tylko ogólne deklaracje, ale też konkretne propozycje – Teresa Kowalska z NSZZ „Solidarność" Ziemi Łowickiej, oprócz gwarancji wsparcia ze strony organizacji, zaoferowała swoje pośrednictwo w załatwieniu lokum na miejsce zebrań. **tm**

Jeziorko | Profilaktyka

Spotkanie z onkologiem

12 kwietnia o godzinie 17.00 w OSP w Jeziorku panie z Koła Gospodyń Wiejskich organizują spotkanie na temat zapobiegania i wczesnego wykrywania nowotworów.

Gościem spotkania będzie dr n. med. Maria Górnaś, onkolog, pracująca na co dzień w Szpitalu Specjalistycznym im. Św. Rodziny w Warszawie, od 1997 roku mieszkająca z mężem w Jeziorku. Celem spotkania jest uświadamianie ludziom, jak ważne jest wykrywanie nowotworu we wstępnym stadium, kiedy leczenie farmakologiczne albo operacja chirurgiczna ma duże szanse powodzenia i wyleczenia chorej osoby. Niejednokrotnie zdarza się, że pacjenci zbyt późno przychodzą do lekarzy specjalistów, ponieważ wcześniej byli sparaliżowani strachem. Wtedy często jest już za późno na podjęcie takich działań medycznych, które gwarantują wyleczenie. Inicjatywa zorganizowania tego spotkania wyszła od kobiet mieszkających w Jeziorku. **mst**

Aktualności

Zbyszek Bródka i inni łyżwiarze
na zdjęciach Radosława Taflińskiego. str. 26

Łowicz | I Liceum Ogólnokształcące

O problemach Ukraińców w Polsce i nie tylko

Sytuacji Ukraińców w Polsce, a także historii i relacjach polsko-ukraińskich poświęcone było spotkanie Marii Jakubowycz, prezes fundacji „Ternopilska", z uczniami I LO w Łowiczu, w środę, 2 kwietnia.

MAGDALENA SZYMAŃSKA-TOPOLSKA
magda.topolska@lowiczanin.info

W rozmowie z nami Maria Jakubowycz powiedziała, że Polacy bardzo pomagają Ukraińcom, zarówno tym, którzy mieszkają w Polsce, jak i tym na Ukrainie. Gorzej przedstawia się współpraca z urzędnikami – z powodu specyfiki polskiego prawa imigracyjnego. Każdy cudzoziemiec musi m.in. udowodnić, że nie stanowi zagrożenia dla kraju, w którym zamierza zamieszkać.

Największym utrudnieniem dla mieszkańców Ukrainy, którzy chcą opuścić swój kraj i udać się na Zachód, są wizy. Na Ukrainie jest rozwinięty czarny rynek, jeśli chodzi o kupowanie wiz.

W I LO spotkała się z uczniami klasy Ie i Id oraz ze szkolnymi wolontariuszami (większość z nich jest uczniami tych właśnie klas). Opowiadała im o tym, jak sama trafiła do Polski i czym się obecnie zajmuje.

Od 5 lat pracuje jako lektor języka rosyjskiego i ukraińskiego oraz tłumacz. Najlepiej czuje się miedzy książkami, w bibliotekach i księgarniach. Lubi kawę po turecku i placki z makiem (palanyci z makom). Miała w Polsce pracować miesiąc – mieszka tu już ponad 10 lat. Wie, co to znaczy imać się każdego zajęcia: sprzątać, opiekować się chorą osobą, dzieckiem. Chciała legalnie pozostać w Polsce, dlatego przeszła skomplikowaną drogę urzędniczą, której finałem jest zgoda na jej stały pobyt w naszym kraju. Teraz pomaga swym rodakom, którzy pragną pracować i mieszkać w Polsce. Dzieli się z nimi swoim doświadczeniem oraz wiedzą – pomaga załatwić konieczne sprawy urzędowe, organizuje dla nich prace i mieszkanie.

W tym celu, w 2009 roku, założyła fundację „Ternopilska", której nazwa pochodzi od Ternopola, jej rodzinnej miejscowości. Do Fundacji zaprasza osoby, które chcą realizować plany i projekty na rzecz Ukraińców, języka ukraińskiego i Ukrainy. Oprócz doradztwa zawodowego i pomocy prawnej, fundacja proponuje migrantom pomoc opiekuna, który uchroni ich od „niepotrzebnych" zmartwień i wprowadzi w specyfikę życia w naszym kraju. Podpowie, jak zachować się w określonych sytuacjach, pouczy o jego prawach jako imigranta. Celem fundacji jest również organizowanie bezpłatnych szkoleń dla pracodawców zatrudniających cudzoziemców, stworzenie wyczerpujących informatorów z zakresu prawa, nauki i prowadzenia działalności gospodarczej dla cudzoziemców, a także podniesienie kwalifikacji językowych pracowników organizacji pozarządowych oraz stworzenie oferty bezpłatnych kursów dla migrantów: językowych, prawa pracy oraz podwyższających kwalifikacje. Licealiści nie omieszkali zapytać o relacje obu krajów – Polski i Ukrainy – i o ocenę trudnych wydarzeń historycznych, jak na przykład dokonanie w latach 1943-1944 ludobójstwa na polskiej ludności cywilnej na Wołyniu i Małopolsce Wschodniej, przez nacjonalistyczną frakcję OUN-B, którą współtworzył Stepan Bandera. Ofiarami tej organizacji mogło być nawet do 100 tys. osób.

MAGDALENA SZYMAŃSKA-TOPOLSKA

Maria Jakubowycz (z lewej) jest założycielką i prezesem fundacji „Ternopilska". Jej celem nadrzędnym jest pomaganie Ukraińcom, którzy chcą przebywać i pracować legalnie na terytorium naszego kraju.

Maria Jakubowycz odparła na to, że nie zajmuje się kwestiami historycznymi, nie to jest sednem jej działalności. – Nie jestem historykiem, tylko filologiem. Uważam, że po obu stronach byli ludzie dobrzy i źli, ale nie sami święci lub zbrodniarze – powiedziała. Sama ma jak najlepsze zdanie o Polsce i Polakach, ponieważ to właśnie tu doznała wielkiego dobra i każdego dnia czuje bardzo duże wsparcie ze strony Polaków. ■

REKLAMA

Firma produkcyjno-handlowa z okolic Sochaczewa, w związku z dynamicznym rozwojem, prowadzi rekrutację na stanowiska:
OPERATOR MASZYNY
POMOCNIK OPERATORA MASZYNY
Od kandydatów oczekujemy:
- minimum 2-letniego doświadczenia pracy w zakładzie produkcyjnym
- umiejętności czytania rysunku technicznego oraz obsługi urządzeń pomiarowych

W zamian oferujemy:
- zatrudnienie bezpośrednio u Pracodawcy
- możliwość rozpoczęcia pracy od zaraz
- pracę w szybko rozwijającej się firmie
- możliwość rozwoju zawodowego we współpracy z wiodącą firmą z branży stalowej

CV proszę składać osobiście w siedzibie firmy Kożuszki Parcel 70A, od poniedziałku do piątku w godz. od 8.00 do 16.00 lub wysłać na e-mail: mroznowski@mfo.pl
SKONTAKTUJEMY SIĘ TYLKO Z WYBRANYMI KANDYDATAMI
269499

AUTO-KASACJA SUBIEKT
KONCESJONOWANE ZŁOMOWANIE POJAZDÓW
99-416 Nieborów 230
www.sdpsubiekt.pl
e-mail: psubiekt@o2.pl
507-141-870, 46 838-55-41
✓ zaświadczenia do wydziału komunikacji
✓ możliwość odbioru pojazdu
Stacja Kontroli Pojazdów do 3,5t A, B, T, E, c, e, f
Sprzedaż części używanych:
FSO, Fiat, Skoda, Seat, VW, Audi, Mercedes, Ford, Peugeot, Renault i inne
268704

konstrukcje stalowe i murowane
- obory wolnostanowiskowe
- chlewnie i kurniki
- budynki gospodarcze
- przechowalnie
- zbiorniki na gnojowice
- płyty obornikowe
- projekty, budowa, montaż

FPHU GRZEGORY
Zduny 107B k/Łowicza
601-30-32-35
www.grzegory.pl
266312

SPRZEDAM UŻYWANE
- ciężki regał na rury, profile - regał przyścienny półkowy - zbiornik stalowy 1000 l na paliwo - drzwi stalowe pełne - krzesła stylowe 6 – sztuk
SPRZEDAM NOWE – faktura, gwarancja
- otulina piankowa do rur
- kabina półokrągła bez brodzika
- bojler elektryczny 100 bez wężownicy
- armatura żeliwna, miedziana i z tworzywa
- obejścia, pompy CO 1", 1 ¼", 1½"
Pełna oferta sprzedaży nowych produktów na Allegro pod hasłem wykrywacz domitech lub tel. 501-074-060
270328

POŻYCZKI NIEBANKOWE
664 602 502
DAIGLOB FINANCE
SPŁAĆ INNE DROŻSZE POŻYCZKI
EMERYCI I RENCIŚCI BEZ OGRANICZENIA WIEKU
DO 2000 ZŁ !!!
www. daiglob.pl
ODWIEDŹ NASZĄ STRONĘ I DOWIEDZ SIĘ WIĘCEJ!
264016

Biuro Rachunkowe FAKT
mgr Marzena Osóbka
Łowicz, ul. Stanisławskiego 23
tel. 510-212-677, 46/830-22-53
www.biurorachunkowe-fakt.eu
262460

Burmistrz Miasta-Gminy Stryków informuje, że na tablicy ogłoszeń w siedzibie Urzędu Miasta-Gminy Stryków przy ul. Kościuszki 27, zostały podane do publicznej wiadomości wykazy nieruchomości, stanowiących własność Gminy Stryków, przeznaczonych do oddania w dzierżawę w drodze bezprzetargowej.
Wykazy podlegą publikacji do dnia 23 kwietnia 2014 r.
270361

BOCIAN® POŻYCZKI
GOTÓWKA W LOT!
Gotówka do domu Klienta
600 100 100*
bocianpozyczki.pl
*koszt połączenia zgodny z taryfą operatora
267910

OŚRODEK SZKOLENIA KIEROWCÓW
RONDO
Krzysztof Bandos
Łowicz, ul. Słowackiego 44
tel. 46/837-02-58, 502-278-722
ORGANIZUJE KURSY NA PRAWO JAZDY
kat. AM (motorower, quad)
kat. A1, A2, A, B, C, D
ROZPOCZĘCIE KURSU
30 KWIETNIA, GODZ. 15³⁰
269440

SKUP ZŁOMU
najwyższe ceny - gotówka od ręki
ŁOWICZ ul. Blich 2
pn.-pt. 8.00-16.00, sob. 8.00-12.00
512-611-814
stalowego i metali kolorowych
267124

NAPRAWA-SPRZEDAŻ
• MOTOCYKLE • SKUTERY • QUADY
ZAPEWNIAMY TRANSPORT
Głowno ul. Łódzka 4
tel. 42/710-76-11
268626

• POMIAR • PROJEKT • DOSTAWA • MONTAŻ • ŻYCZLIWE DORADZTWO
Studio Mebli "PROJEKT"
RATY
www.mebleprojekt.eu
MYSŁAKÓW, ul. M. Konopnickiej 3
tel. 660 424 578
266378

ZAKŁAD Kamieniarski ..... Jan Tybuś
- cięcie bloków kamiennych dużą piłą
- przerób kamienia
- kucie liter na cmentarzu
- wyrób: nagrobków, schodów, parapetów, blatów, kominków
POPÓW 150 (kierunek Strzelcew) tel. 46/838-43-74; 604-627-346
269447

AUTO SZYBY
PRZYCIEMNIANIE SZYB
Łódź, ul. Inflancka 32
42 659 88 66
24h: 501 049 529
267912

NAWOZY ROLNICZE
atrakcyjne ceny
tel. 696 345 659
DOWÓZ ROZŁADUNEK HDS
249813

Okna PCV
UŻYWANE I NOWE, GOSPODARCZE, RÓŻNE
Drzwi sklepowe, przeszklone, metalowe,
DUŻY WYBÓR, NISKIE CENY, RATY
GÓRAL-BUD, Piątek,602-617-895
Stoisko na Bałuckim Rynku najtaniej
Łódź, ul. Ceglana, 694-581-224
266321

Łowicz | Dzień Francuski w Szkołach Pijarskich

Francuska kuchnia, język i dusza

Pod znakiem kultury francuskiej stał cały marzec i początek kwietnia w Pijarskich Szkołach Królowej Pokoju oraz w Zespole Szkół z Oddziałami Integracyjnymi w Łowiczu.

TOMASZ MATUSIAK

Denis Gerard prowadzi zajęcia o świętach Wielkanocnych we Francji.

Pod okiem nauczycielki Małgorzaty Wiśniewskiej brali udział w szeregu zajęć poświęconych Francji, jej językowi i kulturze. Przykładem może być Dzień Francuski w szkołach pijarskich, obchodzony 3 kwietnia.

Zajęcia tego typu są już stałym punktem w kalendarzu tej placówki, ale co roku w centrum uwagi jest inny region Francji – tym razem była to Dolina Loary. Zanim jednak uczniowie (18 z Pijarskiej i 12 z „Siódemki") i prowadzący szczegółowo przyjrzeli się zamkom i pałacom, z jakich słynie ta kraina, poświęcili swoją uwagę fenomenowi „duszy francuskiej". Wykład na ten temat wygłosił absolwent szkoły, a obecnie student Międzynarodowych Stosunków Gospodarczych na warszawskiej SGH – Grzegorz Waligórski. Prelegent odwoływał się do historii, socjologii, kultury i sztuki Francji, kreśląc w ten sposób swoisty portret mieszkańca tego kraju.

Następne zajęcia prowadził, doskonale już znany w obu tych szkołach, Denis Gerard – lektor francuskiego, ekspert od spraw edukacji pracujący dla ambasady francuskiej w Polsce. W swoim rodzimym języku mówił o tym, czym jest Międzynarodowa Organizacja Frankofonii, czym charakteryzuje się bogata architektura Doliny Loary, ale także – jak obchodzi się tam święta Wielkiej Nocy. Ważnym elementem programu była degustacja specjałów francuskiej kuchni – serów, bagietek, deserów i słodyczy. Dla części uczniów była to pierwsza w życiu okazja spróbowania tych przysmaków w oryginalnej postaci. Przygotowano też część artystyczną, której ozdobą były francuskie piosenki, także w wykonaniu uczniów.

– To atrakcyjne zajęcia – mówiła jedna z uczennic Pijarskiego Gimnazjum Izabela Bochniarz – Ciekawa jest treść, ale też forma – konkursy, zagadki, piosenki. Takie połączenie nauki z zabawą. – To szansa, abyśmy mogli przyjrzeć się Francji z innej strony, w inny sposób – dodaje jej koleżanka Julia Kokołaszwili. – Zajęcia są dobrze zorganizowane, każdy punkt programu jest przemyślany, pokazuje coś nowego.

Dla Julii, podobnie jak dla jej koleżanki Natalii Miziołek, był to udany dzień także z innego powodu – dziewczęta wygrały, rozstrzygnięty w czasie Dnia Francuskiego, fotograficzny konkurs „Francuski Łowicz", na który przesłały trzy bardzo pomysłowe fotografie – wykonywane w Łowiczu, ale zawierające elementy kojarzące się z Francją – były to albo wystające z koszyka czy torby bagietki, albo... trzy samochody ustawione w barwy flagi francuskiej. Drugie miejsce w konkursie zajęły Weronika Rondoś i Natalia Górecka z Pijarskiego LO, a trzecie Aleksandra Rożniata z I LO w Łowiczu. **tm**

MAŁGORZATA BOLIMOWSKA / ZSP 1

Uczniowei oglądali m.in. pracownie Katedry Elektroniki Politechniki Łódzkiej.

ZSP 1 | Dni Młodego Elektryka

Czwarte miejsce w konkursie elektrycznym

Uczniowie klas II i III Technikum Mechatronicznego uczestniczyli w Wojewódzkich Dniach Młodego Elektryka zorganizowanych 1 kwietnia przez Studenckie Koła SEP działające na Wydziale Elektrotechniki, Elektroniki, Informatyki i Automatyki Politechniki Łódzkiej.

W ramach tego dnia odbył się też konkurs, w którym reprezentacja szkoły składająca się z uczniów klasy II (Przemysław Sut, Marcin Kołaczyński i Szymon Kosiorek) zajęła 4 miejsce na 9 szkół z województwa łódzkiego. Uczniowie mieli też okazję obejrzeć pracownie laboratoryjne Katedry Elektroniki Politechniki Łódzkiej, uczestniczyli w pokazie obrazowania termowizyjnego, fonetyki oraz programowania mikroprocesorów. Spotkali się z pracownikami naukowymi wydziału, którzy zachęcali do studiowania na wydziałach Politechniki Łódzkiej, opowiadali o swojej pracy i możliwościach osobistego rozwoju podczas studiów. Dla młodzieży przygotowana była również prezentacja „Nie taki piorun straszny – fakty i mity" oraz szkolenie nt. kreatywnej inteligencji. **opr. mak**

REKLAMA

Wyciąg z ogłoszenia o przetargu

BURMISTRZ GŁOWNA OGŁASZA

I PRZETARG USTNY NIEOGRANICZONY

na sprzedaż niżej wymienionych niezabudowanych działek gruntu stanowiących własność Gminy Miasta Głowno,

uregulowanych w księdze wieczystej nr LD1G/00092171/8:

1) **działka nr 163/69 o powierzchni 1399m², położona w Głownie przy zbiegu ulic: Kamińskiego - Sporna bez numeru,**
w obrębie ewid. G-9; cena wywoławcza „brutto" (z podatkiem VAT 23%) wynosi: 106.200,00zł – kwota wadium: 21.200,00zł
2) **działka nr 163/70 o powierzchni 1228m², położona w Głownie przy ul. Kamińskiego bez numeru,**
w obrębie ewid. G-9; cena wywoławcza „brutto" (z podatkiem VAT 23%) wynosi: 93.300,00zł – kwota wadium: 18.660,00zł
3) **działka nr 163/71 o powierzchni 1224m², położona w Głownie przy ul. Kamińskiego bez numeru,**
w obrębie ewid. G-9; cena wywoławcza „brutto" (z podatkiem VAT 23%) wynosi: 93.000,00zł – kwota wadium: 18.600,00zł
4) **działka nr 163/72 o powierzchni 1226m², położona w Głownie przy ul. Kamińskiego bez numeru,**
w obrębie ewid. G-9; cena wywoławcza „brutto" (z podatkiem VAT 23%) wynosi: 93.100,00zł – kwota wadium: 18.620,00zł
5) **działka nr 163/75 o powierzchni 1393m², położona w Głownie przy zbiegu ulic: Sowińskiego - Sporna bez numeru,**
w obrębie ewid. G-9; cena wywoławcza „brutto" (z podatkiem VAT 23%) wynosi: 137.900,00zł – kwota wadium: 27.500,00zł

- W miejscowym planie zagospodarowania przestrzennego powyższe działki przeznaczone są pod budownictwo mieszkaniowe jednorodzinne z obiektami i urządzeniami towarzyszącymi (na planszy planu teren oznaczony symbolem: F12 MN).
- **Przetarg zostanie przeprowadzony w dniu 09 maja 2014r. o godz. 10.00 w budynku Urzędu Miejskiego w Głownie przy ul.Młynarskiej 15 (I piętro, pok. nr 9).**
- Termin wpłaty wadium wyznacza się do dnia 05 maja 2014r. (włącznie)
- Pełny tekst ogłoszenia o przetargu publikowany jest na tablicy ogłoszeń w siedzibie Urzędu Miejskiego w Głownie przy ul.Młynarskiej 15, na stronie internetowej Urzędu: www.glowno.pl oraz w Biuletynie Informacji Publicznej (na stronie internetowej – w zakładce „przetargi").
- Szczegółowych informacji dotyczących przetargu można uzyskać pod nr telefonu: 42/ 719-11-42, nr fax: 42/719-11-51 lub e-mail: sekretariat_um@glowno.pl .

270261

Unia Europejska
Europejski
Fundusz Rybacki

PO RYBY 2007 2013
ZRÓWNOWAŻONY ROZWÓJ SEKTORA RYBOŁÓWSTWA I NADBRZEŻNYCH OBSZARÓW RYBACKICH

Informacja o możliwości składania wniosków o dofinansowanie operacji w ramach rozwoju obszarów zależnych od rybactwa:

Zarząd Województwa Łódzkiego
informuje o możliwości składania za pośrednictwem
Stowarzyszenia Łowicka Grupa Rybacka

wniosków o dofinasowanie operacji wymienionych w § 1 pkt. 1 lit. a, c, d Rozporządzenia Ministra Rolnictwa i Rozwoju Wsi z dnia 15 października 2009 r. w sprawie szczegółowych warunków i trybu przyznawania, wypłaty i zwracania pomocy finansowej na realizację środków objętych osią priorytetową 4 – Zrównoważony rozwój obszarów zależnych od rybactwa, zawarta w programie operacyjnym „Zrównoważony rozwój sektora rybołówstwa i nadbrzeżnych obszarów rybackich 2007-2013" (Dz.U. 2009 nr 177 poz. 1371 z późn. zm)

I. Termin składania wniosków:
Od dnia 12 maja 2014 roku do 04 lipca 2014 roku, od poniedziałku do piątku w godzinach 8.00 - 16.00.

II. Miejsce i tryb składania wniosków:
Wniosek na odpowiednim formularzu wraz z załącznikami oraz formularzem „Informacja dodatkowa do wniosku o dofinansowanie operacji" **(dwa egzemplarze w wersji papierowej oraz 2 egzemplarze w wersji elektronicznej na płycie CD lub DVD)** należy złożyć bezpośrednio w Biurze ŁGR: Łowicz, ul. 3-go Maja 6A

III. Miejsce udostepnienia dokumentacji konkursowej
Dokumentację konkursową można pobrać:
- osobiście w Biurze ŁGR,
- na stronie internetowej ŁGR: www.lgr.lowicz.pl,
-na stronie internetowej Urzędu Marszałkowskiego Województwa Łódzkiego: www.bip.lodzkie.pl; www.ryby.lodzkie.pl

IV. Limit dostępnych środków na konkurs w ramach środka 4.1. „Rozwój obszarów zależnych od rybactwa" określone w § 1 pkt 1:
1. lit. a – „Wzmocnienie konkurencyjności i utrzymanie atrakcyjności obszarów zależnych od rybactwa":
sektor publiczny: 50.000,00 zł
lit. c – „Podnoszenie wartości produktów rybactwa, rozwój usług na rzecz społeczności zamieszkującej obszary zależne od rybactwa":
sektor gospodarczy i społeczny: 468.569,00 zł
lit. d – „Ochrona środowiska lub dziedzictwa przyrodniczego na obszarach zależnych od rybactwa w celu utrzymania jego atrakcyjności lub przywrócenia potencjału produkcyjnego sektora rybactwa, w przypadku jego zniszczenia w wyniku klęski żywiołowej":
sektor publiczny: 550.000,00 zł

V. Dodatkowe informacje:
Dodatkowych informacji udzielają pracownicy Biura ŁGR: w siedzibie: Łowicz, ul. 3-go Maja 6A, telefonicznie: 46 837 50 72; 46 837 56 14 lub poprzez adres email: lgr.lowicz@lgr.lowicz.pl

VI. Wykaz dokumentów niezbędnych do ubiegania się o dofinansowanie, znajdujących się w miejscu udostępnienia dokumentacji konkursowej (wymienionych w p. III):
1. Wzór wniosku o dofinansowanie (znajduje się również na stronie Ministerstwa Rolnictwa i Rozwoju Wsi www.minrol.gov.pl).
2. Instrukcja do wniosku o dofinansowanie (znajduje się również na stronie Ministerstwa Rolnictwa i Rozwoju Wsi www.minrol.gov.pl).
3. Kryteria wyboru operacji przez ŁGR określone w LSROR.
4. Wykaz dokumentów, które dołącza się do wniosku o dofinansowanie, umożliwiających dokonanie oceny i wyboru operacji przez ŁGR.
5. Informacja dodatkowa do wniosku o dofinansowanie operacji.

Operacja współfinansowana przez Unię Europejską ze środków finansowych Europejskiego Funduszu Rybackiego, zapewniającą inwestycje w zrównoważone rybołówstwo.

270229

KREDYTY
✓ kredyty gotówkowe do 250 tys.
✓ kredyty dla rolników
✓ pożyczki z opóźnieniami w płatnościach
✓ kredyty konsolidacyjne - redukujemy raty
✓ kredyty dla osób bez zdolności kredytowej
Biuro Kredytowe: tel. 797 722 459

270575

kamienny brunatny WĘGIEL
MIAŁ
EKOGROSZEK
azotowe dolistne, NPK NAWOZY
SUCHE WYSŁODKI
NOWE ZDUNY 84, 46/839-10-15
Chąśno II 43, 46/839-28-72

263352

Łowicz | Targi Pszczelarskie przyciągnęły tłumy

Udana wiosna w pasiece

Ogromnym zainteresowaniem cieszyły się tegoroczne Targi Pszczelarskie „Wiosna w Pasiece”, zorganizowane w niedzielę, 6 kwietnia, przez Regionalne Koło Pszczelarzy w Łowiczu. W przyszłym roku łowiccy pszczelarze zapowiadają imprezę o randze ogólnopolskiej.

LILIANNA JÓŹWIAK-STASZEWSKA

Jaromir Talar z Trzcinicy koło Kępna zrobił furorę na tegorocznych targach przywożąc urządzenie do oczyszczania pyłku.

Targi, podobnie jak poprzednio, odbywały się na dziedzińcu Łowickiego Ośrodka Kultury, ale biły na głowę ubiegłoroczną ilość wystawców, a przede wszystkim liczbę odwiedzających. Poprzedziła je msza święta odprawiona w intencji pszczelarzy w bazylice katedralnej. Nabożeństwu przewodniczył ks. prałat Wiesław Skonieczny, a w koncelebrze uczestniczyli: kapelan pszczelarzy diecezji łowickiej ks. Jacek Marciniak oraz o. Grzegorz Szymborski prowadzący franciszkańską pasiekę w Niepokalanowie.

Wśród darów złożonych podczas mszy na ołtarzu, a niesionych przez przedstawicieli łowickich pszczelarzy, nawet tych najmłodszych, ubranych po łowicku, były: paschał z czystego pszczelego wosku, ozdoby wielkanocnego koszyka na święconkę wykonane również z wosku, a także różne gatunki miodów z łowickich pasiek.

Konsumenci i pszczelarze nie mogli narzekać

Wszystkie te wyroby można było później również kupić na targowych stoiskach i wszystkie cieszyły się bardzo dużym zainteresowaniem. Przez cały dzień dobrze sprzedawały się zarówno miody z lokalnych pasiek państwa Nowińskich i Przybylskich, które, choć na pszczelarskim przednówku, to jednak oferowały szeroką gamę jego gatunków, jak i wyroby z wosku Jaromir Talara z Trzcinicy koło Kępna w województwie wielkopolskim, który przywiózł na łowickie targi pięknie zdobione świece sakralne, jak i urzekające zapachem i formą świece ozdobne. Były też obwarzanki na miodzie.

Dużym powodzeniem od początku targów cieszyło się stoisko z pszczelimi bioproduktami, które po wykładzie prof. dr hab. Ryszarda Czarneckiego z krakowskiego labolatorium Bio-Farmaceutycznego, przeżyło wręcz oblężenie. Ci, którzy wysłuchali wykładu, wyszli z niego bogatsi o wiedzę z apiterapii zarówno w profilaktyce, jak i w leczeniu. Profesor Czarnecki mówił o stosowaniu miodu, pyłku, propolisu czy mleczka pszczelego m.in. w chorobach układu krążenia i miażdżycy.

Nie dojechało stoisko z miodami pitnymi, ale – jak zapowiadają organizatorzy – w przyszłym roku na pewno do Łowicza i takie dotrze. Natomiast były stoiska z rękodziełem ludowym. Swoje stałe miejsce na targach od ubiegłego roku mają także panie z KGW Bednary, które serwują szeroki wybór smacznych potraw, czym cieszą odwiedzających targi i samych handlujących.

> Największą frajdę tegoroczne targi pszczelarskie sprawiły pszczelarzom, którym stworzyły doskonałą możliwość zaopatrzenia w wyposażenie pasiek.

Trzeba jednak przyznać, że największą frajdę tegoroczne targi pszczelarskie sprawiły nie tyle konsumentom miodu czy regionalnych potraw, co samym pszczelarzom, którym stworzyły doskonałą możliwość zaopatrzenia w wyposażenie pasiek, w tym również to najnowocześniejsze. Właściciele pasiek opuszczali dziedziniec ŁOK z przeróżnymi zakupami – począwszy od drobnego drewnianego sprzętu pszczelarskiego, poprzez odzież pszczelarską, a skończywszy na ulach i urządzeniach służących do przygotowywania miodu na sprzedaż.

Furorę zrobiły ule styropianowe wspomnianego już Jaromir Talara, które rozeszły się co do jednego, ale najwięcej pytań, a później zamówień, wystawca ten zebrał na drewnianą, napędzaną silnikiem elektrycznym niewielką wialnię służącą do oczyszczania pyłku pszczelego. – Jeżeli ktoś pozyskuje pyłek, to wie, że jest on zanieczyszczony, a klient jest tylko klientem, czyli wymaga coraz więcej i chce do konsumpcji pyłek bardzo czysty, najlepszej jakości. Taki tylko można sprzedać w detalu, no i osiągnąć za niego przyzwoitą cenę. To urządzenie do tego właśnie służy. Robimy je sami, ale konstrukcja jest zapożyczona ze zwykłych starych młynków zbożowych. W zależności od jakości poławiacza pyłku w ulu, około 10% zanieczyszczeń potrafi odpaść z tego, co się pozyskuje właśnie przy użyciu tej wialni – wyjaśniał nam Jaromir Talar.

Pszczelarze pozytywnie o przezimowaniu

– Zima była bardzo krótka i łagodna, co zazwyczaj ma swoje plusy i minusy. Przy zbyt łagodnej temperaturze pszczoły nie są tak uśpione jak powinny i po prostu zużywają o wiele więcej pokarmu, ale akurat w tym roku temperatura była w sam raz. Ogólnie pszczoły przezimowały bardzo dobrze, wiosna zapowiada się też dobrze, bo przychodzi stopniowo, jedyne, co może popsuć pierwsze zbiory, to obfite opady deszczu, bo pszczoły mogłyby nie mieć z czego zbierać nektaru, z którego później będą robić miód – mówi Arkadiusz Przybylski, którego rodzina posiada pasiekę m.in. w okolicy Bielaw.

Jako dobre, tegoroczne przezimowanie oceniają również inni lokalni pszczelarze. – Pszczoły dobrze przezimowały. Owszem, zdarzają się rodziny słabsze, ale jest to procentowo nieduży udział w całości – powiedziała nam Elżbieta Nowińska.

> Ogólnie pszczoły przezimowały bardzo dobrze, wiosna zapowiada się też dobrze, bo przychodzi stopniowo, jedyne, co może popsuć pierwsze zbiory, to obfite opady deszczu.

Tym, czego obawiają się pszczelarze, jest nadal warroza. Leki wykorzystywane dotychczas są coraz mniej skuteczne, ponieważ choroba się na nie uodparnia. Nadzieją właścicieli uli są wchodzące dopiero na rynek terapie alternatywne, chociażby zwalczanie warrozy kwasem szczawiowym. Innym zagrożeniem, o którym pszczelarze alarmują już od dawna, są opryski stosowane w rolnictwie, o czym zresztą była mowa podczas oficjalnych wystąpień w sali kinowej ŁOK. Marek Boroski, prezes Regionalnego Koła Pszczelarzy w Łowiczu oraz główny organizator imprezy, przywoływał m.in. przykład zgubnego wpływu jednego z insektycydów produkowanych przez światowego potentata w branży ochrony roślin, który działa na układ nerwowy pszczół powodując ich dezorientację, a w konsekwencji śmierć.

Posypały się odznaczenia

Pszczelarze nie spotkali się jednak w niedzielę, by narzekać. Podczas oficjalnej części uroczystości, w której udział wzięli m.in. burmistrz Łowicza Krzysztof Kaliński i prezydent Polskiego Związku Pszczelarzy Tadeusz Sabat, wręczono szereg odznaczeń. Złotą odznakę PZP otrzymał Marek Nowiński – mistrz pszczelarski, prowadzący wraz z rodziną ponad 200 rodzin pszczelich, zajmujący się pszczelarstwem od 32 lat, skarbnik Regionalnego Koła Pszczelarzy w Łowiczu. Srebrną odznakę związku otrzymali: Stanisław Gajda, pszczelarz od 1992 roku, który obecnie posiada 40 rodzin pszczelich, Jan Sałek – mistrz pszczelarski, posiadający 350 rodzin pszczelich, Stanisław Odolczyk – pszczelarz od 34 lat, posiadający 50 rodzin pszczelich, delegat na walny zjazd Mazowieckiego Związku Pszczelarzy oraz Andrzej Przybylski – mistrz pszczelarski, posiadający obecnie 80 rodzin pszczelich.

Swoje „pięć minut” na scenie i wielki aplauz publiczności miało również najmłodsze pokolenie łowickiego pszczelarstwa. Dwunastoletni Franek Baranowski, uczeń SP 1 w Łowiczu, opiekuje się już 3 rodzinami pszczelimi, które dostał od doświadczonego w tej profesji swojego dziadka, Jana Wypycha. Chłopiec został wyróżniony nagrodami książkowymi za swoją pszczelarską pasję. Prezydent PZP Tadeusz Sabat w dowód uznania udekorował go spontanicznie swoją własną odznaką związkową i życzył wytrwałości w zgłębianiu wiedzy pszczelarskiej.

– Franek połknął bakcyla jakieś 4 lata temu. Obecnie ma już 5 swoich uli wielkopolskich zwykłych. W marcu obsadzał wraz z dziadkiem starannie wybranymi roślinami swoją pasiekę na Wygodzie. – Wnuczek ma przede wszystkim dużą odporność psychiczną, nie boi się pszczół, nawet jak go któraś użądli, to dobrze to znosi, po prostu nie jest uczulony. Franek wykonuje już wszystkie proste prace w pasiece, uwielbia wirowanie miodu. Chodzi ze mną na wszystkie zebrania związku – mówi Jan Wypych.

Mocny ludowy akcent niedzielnej imprezie zapewnił występ łowickiego Dziecięcego Zespołu Pieśni i Tańca Koderki. **ljs**

MAREK BOROSKI
prezes Regionalnego Koła Pszczelarzy w Łowiczu

Pomysł zorganizowania targów narodził się spontanicznie podczas spotkania opłatkowego, a zarazem noworocznego w 2012 roku. Moje myślenie było proste: nie mogąc namówić naszych pszczelarzy na różne wycieczki pszczelarskie postanowiłem, aby to producenci sprzętu przyjechali do nas, do Łowicza. Tegoroczna, bardzo udana druga edycja targów, pozwala mi ze śmiałością planować organizację imprezy o zasięgu ogólnopolskim w przyszłym roku. Pierwsze rozmowy w tym kierunku już prowadziłem.

LILIANNA JÓŹWIAK-STASZEWSKA

Stoisko m.in. z pszczelarskimi tekstyliami było oblegane przez cały czas trwania targów.

LILIANNA JÓŹWIAK-STASZEWSKA

Elżbieta Nowińska oferowała pełen asortyment miodów na stoisku swojej rodzinnej pasieki.

Pierwsza tegoroczna giełda staroci i rękodzieła była udana. str. 13

Fotoreportaż

MARCIN KUCHARSKI

Taniec z kolorowymi wachlarzami zrobił duże wrażenie na publiczności.

MARCIN KUCHARSKI

W zakładaniu tradycyjnego stroju pomagały studentki zatrudnione w Centrum Kultury Koreańskiej.

Łowicz | Moving Korean Culture w Muzeum w Łowiczu

Chętnych wciąż nie brakuje

Podczas warsztatów koreańskich „Moving Korean Culture" można było po raz kolejny poznawać kulturę i zwyczaje Korei. Warsztaty, które odbyły się w sobotę, 5 kwietnia w Muzeum w Łowiczu, zorganizowane zostały już po raz czwarty i również po raz czwarty spotkały się z dużym zainteresowaniem ze strony mieszkańców Łowicza i okolic. Nie zabrakło też gości z innych zakątków kraju.

MARCIN KUCHARSKI

marcin.kucharski@lowiczanin.info

Podobnie jak w latach ubiegłych oferta warsztatów była różnorodna i bogata. Organizatorzy skorzystali z dobrej pogody i przed muzeum wystawili kilkadziesiąt pejzaży na sztalugach. Na warsztaty zapraszała też hostessa w tradycyjnym stroju koreańskim – hanboku.

Na początku było można obejrzeć krótką prezentację multimedialną o kulturze koreańskiej. Prezentacja była zwarta i ciekawa i również „sygnalizowała", czego można spodziewać się po sobotnich warsztatach. Bezpośrednio po niej można było też obejrzeć pokaz tańca nowoczesnego K-POP, który zrobił już kilka lat temu furorę wśród nastoletnich Koreańczyków oraz tradycyjnego tańca z wachlarzami.

Po prezentacji przyszedł czas na poczęstunek, który czekał na gości wychodzących z sali barokowej łowickiego muzeum. Można było spróbować m.in. dak kang dzong, czyli kurczaka słodko-kwaśnego z dodatkiem miodu, kimczi – koreańskiej kapusty z różnymi warzywami podanej na ostro, dzion – koreańskich naleśników z warzywami i wieprzowiną czy też kim bap – tradycyjnej potrawy kuchni koreańskiej, podobnej do sushi, przyrządzanej z ryżu owiniętego w prasowane wodorosty z różnymi warzywami. Osób chcących spróbować potraw tradycyjnej kuchni koreańskiej nie brakowało, ale organizatorzy przygotowali na tyle dużo jedzenia, że potraw mogli spróbować wszyscy, którzy zechcieli postać kilka minut w kolejce do stołu. Nakładając sobie potrawy, można było też wybrać sztućce lub drewniane pałeczki.

Podczas gdy publiczność smakowała koreańskich potraw, rozpoczął się pokaz taekwondo w wykonaniu zawodników Łowickiej Akademii Sportu, połączony z warsztatami sportowymi dla najmłodszych. Uczestniczyli w nich w większości najmłodsi zawodnicy ŁAS, ale było też kilka osób z publiczności. Na muzealnym holu na parterze można było też przyjrzeć się tradycyjnej koreańskiej kaligrafii i drzeworytowi. Na papierze hanji, powstałym z drzewa morwy papierowej, odbijane były widoczki, stemplowano je logo Centrum Kultury Koreańskiej, a koreańska studentka podpisywała je imionami osób, które chciały mieć taką pamiątkę.

Na piętrze muzeum prezentowane były hanboki – tradycyjny strój koreański. Można było je przymierzać, pomagały w tym Koreanki, które zatrudniło CKK. Z możliwości przymierzenia stroju skorzystało bardzo dużo osób. Zaaranżowane też zostało miejsce do wykonywania pamiątkowych zdjęć w koreańskich strojach. Wiele osób – nie tylko dzieci – również skorzystało z możliwości malowania tradycyjnych masek i wachlarzy. W muzealnej sali udostępnione były papierowe maski, wachlarze, kredki i farby do malowania. Wszystko za darmo.

Studentki opowiadały też o koreańskiej grze yut. Jest to pradawna tradycyjna gra planszowa z Korei. Ma ona związek z dawnym koreańskim wróżbiarstwem. Początki tej gry niektórzy datują nawet na II wiek p.n.e., a nawet na 800 lat wcześniej. Gra ta jest mocno związana z kulturą koreańską. Po dziś dzień jest tradycyjnie grana w dni ważnych świąt: Nowego Roku, Pierwszej Pełni Księżyca, Świąt Zbiorów (Seollal, Chuseok, Daeboreum). Gra szczególnie spodobała się dzieciom, a to m.in. z tego względu, że przed przesunięciem pionka należało wykonać rzut czymś w rodzaju „zagłówka" – z jednej strony płaskiego, a z drugiej wypukłego. Należało tak nimi rzucać, żeby jak najczęściej upadały płaską stroną do góry.

Warsztaty zorganizowało Centrum Kultury Ambasady Republiki Korei w Polsce we współpracy z Muzeum w Łowiczu i Łowicką Akademią Sportu.

Zapraszamy do obejrzenia galerii zdjęć oraz filmu na stronie www.lowiczanin.info

MARCIN KUCHARSKI

Malowaniem koreańskich papierowych masek zajmowały się nie tylko dzieci, ale również osoby dorosłe.

MARCIN KUCHARSKI

Wyjście z wystawą przed gmach muzeum było dobrym pomysłem. Do odwiedzenia zachęcały hostessy w tradycyjnych strojach koreańskich.

MARCIN KUCHARSKI

Na papierze hanji odbijane były widoczki, a koreańska studentka podpisywała je imionami osób, które chciały mieć taką pamiątkę.

MARCIN KUCHARSKI

W warsztatach taekwondo mógł wziąć udział każdy, ale większość stanowili członkowie Łowickiej Akademii Sportu.

MARCIN KUCHARSKI

Gra yut szczególnie spodobała się dzieciom, a to dlatego, że przed przesunięciem pionka należało rzucić czymś w rodzaju „zagłówka".

Kultura

GOK KIERNOZIA

Wystawę nadesłanych prac można oglądać w sali ośrodka kultury w Kiernozi do 16 kwietnia. Na zdjęciu Natalia Lus, jedna z laureatek konkursu w części plastycznej.

Kiernozia | Wielkanocne tradycje

144 prace od 137 osób

Na konkurs plastyczny „Tradycje wielkanocne, zwyczaje i obrzędy”, który ogłosił przed kilkoma tygodniami Gminny Ośrodek Kultury w Kiernozi wpłynęły 144 prace wykonane przez 137 osób – dzieci i młodzież ze wszystkich gminnych placówek oświatowych. Konkurs został rozstrzygnięty w piątek, 4 kwietnia.

Nagrody i wyróżnienia otrzymały łącznie aż 64 osoby, a pozostali uczestnicy konkursu nagrody i dyplomy za udział w konkursie. Wzorem lat ubiegłych prace oceniane były w dwóch głównych kategoriach – prace plastyczne i przestrzenne, a w każdej z nich w kilku kategoriach wiekowych: dzieci w wieku przedszkolnym, klasy I-II, III-IV, V-VI i gimnazjaliści. Wystawa prac prezentowana jest w sali ośrodka kultury w Kiernozi do 16 kwietnia. – Dziękujemy za tak liczny udział w konkursie i życzymy dalszych sukcesów w pracy artystycznej – mówiła podczas rozstrzygnięcia konkursu dyrektor GOK Bożena Olczak. **mak**

Łowicz | Muzeum zaprosiło w niedzielne popołudnie

Warsztaty wielkanocne

Ozdobne palmy, a także wdzięczne ozdoby wielkanocnego stołu można było 6 kwietnia wykonać pod okiem fachowców w łowickim muzeum. Z możliwości tej skorzystało kilkadziesiąt osób.

Warsztaty odbywały się w ramach cyklicznej akcji Niedziela w Muzeum. Pierwszą część przeznaczoną dla dzieci poprowadziła Agata Turczyn, pracownik muzeum, która pokazała jak z jajka, papierowego stożka i kolorowych detali wykonać kurkę, kogutka czy zajączka. Większość dzieci przyszła z rodzicami, którzy również dobrze bawili się, pomagając swym pociechom uzyskać efekt zbliżony do prac prezentowanych na rzutniku. – Bawimy się dość dobrze – powiedział nam rezolutnie Kajetan Antkowiak, który przyszedł ze swoją mamą oraz rówieśniczką Ewą.

LILIANNA JÓŹWIAK-STASZEWSKA

Ewa Masłowska, Monika Antkowiak oraz jej syn Kajetan z oferty muzeum korzystali już nie pierwszy raz.

– Jesteśmy z Łowicza. Z oferty muzeum korzystamy już kolejny raz. Ostatnio robiliśmy biżuterię powstańczą. Pomysł na dzisiejsze warsztaty jest naprawdę świetny – mówi pani Monika.

Palemki, bukszpan i kwiatki z kolorowej bibuły zagościły z kolei na warsztatowych stołach w drugiej części zajęć. Nieco starszym oraz dorosłym mieszkańcom Łowicza tajniki wykonania pięknej palmy wielkanocnej przybliżała Teresa Kaczor, twórczyni ludowa z Pilaszkowa. – Właściwie to Łowicz z tradycją robienia palm nie jest tak bardzo związany jak inne regiony Polski. Nasza palma przybrana jest tylko na wzór innych palm. Właściwie największą rolę pełni sama palma, czyli kotki, przybrane barwinkiem. Teraz już go właściwie nie ma, więc korzystamy z bukszpanu i przyozdabiamy go kolorowymi kwiatkami z bibuły – mówi pani Teresa.

Uczestnicy warsztatów mieli o tyle ułatwione zadanie, że tak jak w pierwszej części zajęć organizatorzy zadbali dla nich o wszystkie materiały, a oni musieli jedynie postępować zgodnie z instrukcjami przekazywanymi przez prowadzących. **ljs**

Łowicz | Konkurs

Zduńska w obiektywie

Foto Art Galeria Ekspozycja 34 ogłosiła konkurs na najlepsze zdjęcia ulicy Zduńskiej w Łowiczu, które zostaną zaprezentowane w otwartej galerii w jednej z bram tej ulicy. Zdjęcia mają oddawać klimat najciekawszych miejsc Zduńskiej. Fotografie cyfrowe z imieniem i nazwiskiem należy przesyłać do końca maja na adres ev34@wp.pl. Autor najlepszego ze zdjęć otrzyma dodatkowo nagrodę rzeczową. **tm**

Sanniki | Koncert pamięci Oskara Kolberga

Uczcili urodziny słynnego etnografa

Pamięci Oskara Kolberga poświęcony był koncert, który odbył się w ostatnią niedzielę w Europejskim Centrum Artystycznym im. Fryderyka Chopina w Sannikach. Obchody 200 rocznicy urodzin słynnego etnografa występem w Sannikach uczcił Zespół Polski Marii Pomianowskiej. Muzycy starają się łączyć twórczość Fryderyka Chopina z mazowieckimi utworami ludowymi ze zbiorów Kolberga.

W pałacowej sali koncertowej wybrzmiały zaaranżowane na ludowo mazurki Chopina oraz 11 utworów ludowych, w tym „Służyłem ja Tobie”, „Sosna” czy „Oberek Wilanowski”

Katarzyna Kamer, Paweł Betley i Hubert Giziewski grali na oryginalnych instrumentach, o których można było do niedawna przeczytać tylko w źródłach ikonograficznych, jak suka biłgorajska czy fidel płocka – odnalezionym w 1985 roku koło Płocka instrumencie strunowym pochodzącym z XVI wieku. Po koncercie odbył się wernisaż wystawy „Rzeźbiarze w hołdzie Chopinowi”. Swoje prace zaprezentowali: Tadeusz Kacalak, Antoni Kamiński, Jerzy Żandarowski, Andrzej Cichoń, Józef Stańczyk, Jan Szymański, Artur Matusiak, Józef Marciniak, Sławomir Suchodolski, Jarosław Gorzelak, Romuald Olesiński, Dorota Stanicka. **mak**

REKLAMA

GABINET SPECJALISTYCZNY | Łowicz, ul. Pijarska 3 w którym przyjmują:

DIABETOLOG
spec. chorób wewnętrznych lek. med. **Anetta Stadnicka**
- co drugi poniedziałek od godz. 18.30, tel. 501-777-180

SPECJALISTA DERMATOLOG dr n. med. **Monika Kierstan**
- środy w godz. 11-13, tel. 692-748-406

SPECJALISTA ENDOKRYNOLOG dr hab. n. med. **Katarzyna Winczyk**
- co drugi wtorek w godz. 14-16, tel. 606-558-610

SPECJALISTA CHORÓB PŁUC, ALERGOLOG, PEDIATRA
Bożena Kucińska - czwartki w godz. 11-15.30, tel. 606-140-120

PSYCHIATRA **Elżbieta Bolanowska**
- środy w godz. 13-16, tel. 603-058-881

SPECJALISTA ORTOPEDA - TRAUMATOLOG **Janusz Dubas**
- czwartki w godz. 16-18, tel. 602-668-997

SPECJALISTA DERMATOLOG **Zbigniew Wroniecki**
- poniedziałki w godz. 15-16, piątki w godz. 11-12,
tel. 602-276-728 (wtorki, piątki w godz. 16-18 - os. Noakowskiego 1/39)

SPECJALISTA CHIRURGII OGÓLNEJ I ONKOLOGICZNEJ
dr n. med. **Adam Rogowski-Tylman** - wtorki, piątki w godz. 16 -19

KARDIOLOG, SPECJALISTA CHORÓB WEWNĘTRZNYCH
dr n. med. **Grażyna Dąbrowska**
- każdy piątek, co drugi wtorek od 16 - zapisy: tel. 501-359-450
ECHO SERCA, HOLTER EKG, HOLTER CIŚNIENIOWY
- zapisy codziennie pod nr tel. 510-562-012

DIETETYK mgr inż. **Karolina Gajda** - zapisy pod nr telefonu 609-180-611

lek. med. **Jacek Pełka** - zapisy pod nr 602-706-803
proszę dzwonić w godzinach 15.00 - 20.00

261549

REKLAMA

IWONA OLEJNIK
specjalista pediatra
PIOTR OLEJNIK
specjalista
chorób wewnętrznych
USG • EKG
Głowno, ul. Kilińskiego 25
(róg Piątkowskiej)
tel. 42 710-74-00

253356

Stomatologia
wybielanie, piaskowanie, korony, mosty, licówki, protezy
RTG zębów punktowe oraz panoramiczne, protetyka, chirurgia stomatologiczna, stomatologia zachowawcza, endodoncja, leczenie dzieci, periodontologia
medycyna estetyczna
botoks (usuwanie zmarszczek)
kwas hialuronowy (likwidacja bruzd)
mezoterapia (odmładzanie skóry)
DentaMedica Stomatologiczny Ośrodek Zdrowia
ul. Dobrzelińska 6, 99-320 Żychlin
730 922 999, www.denta-medica.pl

261494

PORADY NEUROLOGICZNE
lek. med. JACEK PEŁKA
Asystent w I Klinice Neurologii
Uniwersytetu Medycznego
w Łodzi im. N. Barlickiego
Gabinet: Łowicz ul. Pijarska 3
ZAPISY Tel. 602 706 803

265466

MEDYCYNA ESTETYCZNA
DERMATOLOGIA
LEK.MED.
Michał Rogowski-Tylman
▸ BOTOX ▸ WYPEŁNIACZE
▸ ELEKTROKOAGULACJA
▸ MEZOTERAPIA
▸ PEELINGI ▸ LIPOLIZA
GABINET: ŁOWICZ, UL.PIJARSKA 3
czwartki: 16-19
ZAPISY: 512-088-404

270311

prywatny gabinet lekarski
LEKARZ INTERNISTA
Roman Wasilewski
EKG
CZYNNY: pn., wt., czw. 17-20
sob. 10.30-15.00 + wizyty domowe
Pozostałe dni po uzgodnieniu tel.
Badania sportowców (do 23 r. życia)
Głowno, ul. Czarnieckiego 16
tel. 502-758-980, 42/719-49-09

269454

REHABILITACJA
mgr rehab. Halina i Michał Sadowscy
Głowno, ul. Swoboda 23, tel. 42/719-15-96
▪ FALA UDERZENIOWA
▪ MASAŻ ▪ KRIOTERAPIA
▪ LECZENIE BÓLÓW KRĘGOSŁUPA
▪ dyskopatia ▪ rwa kulszowa ▪ bóle stawów ▪ szyi i barków
SKLEP MEDYCZNY
▪ materace i poduszki przeciwodleżynowe
▪ laski, kule, trójnogi, balkoniki, ciśnieniomierze
▪ pasy stabilizujące, stomijne, przepuklinowe
▪ stabilizatory stawów, temblaki, kołnierze szyjne
▪ pieluchomajtki ▪ wózki inwalidzkie
▪ rajstopy przeciwżylakowe
▪ OBUWIE – TĘGIE, ZDROWOTNE
REALIZUJEMY WNIOSKI NFZ
CZYNNE: poniedziałek-piątek 9-17, sobota 10-13

270867

DYSFUNKCJE KRĘGOSŁUPA
• stany ostre i przewlekłe
• dyskopatia • nerwobóle • rwy
REHABILITACJA
• pourazowa • pooperacyjna
• w sporcie
Michał Brzózka
tel. 607-171-166
NOWY GABINET
al. Sienkiewicza 62, 99-400 Łowicz

269441

SPECJALISTA GINEKOLOG
- POŁOŻNIK - CYTOLOG - USG
KUŚMIERCZYK KRZYSZTOF
PRYWATNY GABINET
GINEKOLOGICZNO-POŁOŻNICZY
(recepty, szpitale NFZ)
codziennie godz. 15⁰⁰-20⁰⁰
(w soboty po uzgodnieniu)
tel. 601-254-571
NOWY GABINET Łowicz ul. Ułańska 2
(róg Topolowej) - BEZ ZAPISÓW

269453

LEKARZ INTERNISTA
BARBARA FENC-BIELECKA
PRZYJĘCIA: • poniedziałek, piątek: 9.30-12.30 i 15.30-17.00
• wtorek, czwartek: 9.30-12.00
▪ BADANIE KIEROWCÓW
▪ PORADY W DOMU CHOREGO
Łowicz, ul. Powstańców 2A,
tel. (46) 837-54-76, 607-206-252

262014

Prof. dr hab. med.
LARYNGOLOG
DANUTA GRYCZYŃSKA
czwartek 13.00 - 14.30
Łowicz, ul. Długa 14
tel. 601-260-660, 46/837-45-41

260378

DIETETYK
mgr Marzena Pawłowska
specjalista żywienia człowieka
www.poradniazywieniowa.pl
▪ odchudzanie dzieci i dorosłych
▪ dietoterapia chorób
▪ testy na nietolerancję pokarmową
▪ analiza składu ciała
PORADNIA ŻYWIENIOWA
Łowicz, ul. Mickiewicza 20a
REJESTRACJA WIZYT
tel. 502 375 482

269450

GABINET REHABILITACJI
specjalistyczny masaż kręgosłupa
reh. Łukasz Kawczyński
Łowicz, ul. Grunwaldzka 1/11
tel. 691-705-314
▪ dyskopatia ▪ rwa kulszowa
▪ bóle szyi ▪ bóle głowy
▪ przepuklina krążkowa kręgosłupa

269452

LILIANNA JÓŹWIAK-STASZEWSKA

Uczestniczki rajdu: Anna Papuga, Zofia Jarota, Teresa Ciesielska i Teresa Salamon.

Łowicz-Boczki | PTTK zorganizował kolejny rajd

Szlakiem Chełmońskiego

Aż 90 osób uczestniczyło w rajdzie szlakiem Józefa Chełmońskiego zorganizowanym w niedzielę, 6 kwietnia przez łowicki PTTK. Jest to jedna z najliczniejszych wypraw rowerowych organizowanych co pięć lat.

Rowerzyści zrzeszeni w Klubie Turystyki Kolarskiej Szprycha, ale nie tylko, bo również inni mieszkańcy Łowicza, a wśród nich m.in. niezawodna grupa uczniów i nauczycieli z Gimnazjum nr 2 tym razem wybierając się w trasę, uczciła 100 rocznicę śmierci artysty. – Właśnie co 5 lat, kiedy to albo przypada okrągła rocznica urodzin, albo rocznica śmierci tego genialnego malarza pochodzącego z podłowickich Boczek, my organizujemy rajd i zawsze cieszy się on dużą popularnością – powiedział Adam Szymański, prezes Klubu Szprycha i komandor rajdu.

Rajd rozpoczął się od zwiedzania wystawy „Młodopolskie fascynacje” nawiązującej do okresu, w którym tworzył Chełmoński, a którą to w sobotę, 5 kwietnia, otwarto w łowickim muzeum. Co prawda z twórczości Józefa Chełmońskiego znalazł się na niej tylko jeden obraz – Mgły poranne – ale uczestnicy rajdu, szczególnie ci starsi, w rozmowie z nami mówili, że zarówno życie jak i dorobek artystyczny malarza są, a nawet muszą być im znane z racji jego łowickich korzeni. – Ba, kto to był Chełmoński? Malarz, który urodził się niedaleko Łowicza, w Łowiczu miał babcię, mieszkała na Glinkach, wszyscy chyba czytaliśmy „Kolory” Goździkiewicza – powiedziała nam Teresa Ciesielska.

Najmłodsi uczestnicy rajdu potraktowali wyprawę jako przygodę z historią. – Jestem pierwszy raz na takim rajdzie. Postanowiliśmy razem z tatą, że skoro dziadek i brat cioteczny jadą, to my też spróbujemy. Z lekcji historii wiem, że Chełmoński był malarzem, nie znam za bardzo jego obrazów, ale pewnie dziś dowiem się czegoś więcej – powiedział nam Kuba Miazio, uczeń SP 1 w Łowiczu.

Po zwiedzaniu wystawy uczestnicy udali się do Boczek okrężną drogą – przez Sromów i Kocierzew. Było to w sumie 38 km. W Sromowie na chwilę zatrzymali się przy muzeum ludowym rodziny Brzozowskich. W Kocierzewie Pł. odwiedzili cmentarz, gdzie jest pochowany dziadek malarza, również Józef Chełmoński, który przez wiele lat był sekretarzem księcia Michała Hieronima Radziwiłła, właściciela majątku w Nieborowie.

W Boczkach uczestnicy rajdu złożyli kwiaty i zapalili znicze pod pomnikiem Chełmońskiego, a także zwiedzili XVIII-wieczny kościół św. Rocha, który pamięta czasy malarza. Po posiadłości Chełmońskiego oprowadzał jej obecny właściciel Jacek Kłos. Wyprawę zakończyło ognisko. **ljs**

Łowicz | Wystawa w 100. rocznicę śmierci J. Chełmońskiego

Młodopolskie fascynacje w muzeum

Czasowa wystawa „Młodopolskie fascynacje” od 5 kwietnia jest udostępniona w Muzeum w Łowiczu. Prezentowane obrazy pochodzą w znacznej części z kolekcji prywatnej.

MARCIN KUCHARSKI

Małgorzata Błońska, nauczycielka sztuki z zespołu szkół w Łyszkowicach ogląda obraz Władysława Ślewińskiego „Róże i jabłka w glinianym dzbanie” z 1904 roku.

Pragnący zachować anonimowość właściciel obrazów udostępnił łowickiemu muzeum 38 prac 24 autorów – efekt wieloletniej pasji, jaką jest gromadzenie malarstwa stylistycznie i czasowo wpisującego się w młodopolski modernizm. Wystawa jest częścią (obejmującą dzieła sprzed 1914 roku) wystawy prezentowanej w Muzeum Miasta Łodzi i na pewno jest warta zainteresowania.

Na wystawie można obejrzeć obrazy olejne i pastele: martwe natury, akty, portrety, widoki wnętrz, studia przyrody itp. Wśród autorów prac są m.in. Józef Czajkowski, Julian Fałat, Jan Stanisławski, Leon Wyczółkowski. Obok nich pokazany jest obraz „Mgły poranne” z 1900 roku autorstwa Józefa Chełmońskiego.

– Zaprezentowanie twórczości Józefa Chełmońskiego na tle współczesnych mu artystów ma na celu wskazanie różnorodności postaw artystycznych w malarstwie polskim przełomu XIX i XX w. Jednocześnie pragniemy pokazać, że malarstwo to jest nadal odkrywanie, interesujące i bliskie każdemu pokoleniu – mówiła podczas wernisażu dyrektor Muzeum w Łowiczu Marzena Kozanecka-Zwierz.

Obrazy pokazywane w Łowiczu mają też wpisywać się w obchody 100. rocznicy śmierci Józefa Chełmońskiego, który jest najstarszym artystą, którego „Mgły poranne” prezentowane są na tej wystawie. Obok niego zwiedzający mogą odnaleźć prace m.in. artystów kształcących się, podobnie jak sam Chełmoński, w Klasie Rysunkowej Wojciecha Gersona. Jako cezurę wyboru prac przyjęto rok 1914 – rok śmierci Chełmońskiego. Najmłodszym autorem na wystawie, kojarzonym z międzywojenną awangardą, jest Zbigniew Pronaszko (obraz „Sad nad rzeką”, 1910 r.). Wystawa będzie czynna do 29 czerwca. **mak**

Łowicz | Konkurs wielkanocny

Ale zrobili jaja!

Fantazyjne pomysły i rozmaite techniki wykorzystali uczniowie Szkoły Podstawowej nr 4 w Łowiczu w celu wykonania wielkanocnych jaj na konkurs organizowany przez szkolną bibliotekę. 3 kwietnia uroczyście wręczono nagrody zwycięzcom.

Tektura, gazeta, bibuła, papier kolorowy – to tylko niektóre materiały, których użyli uczniowie do wykonania swoich prac. Dzieci z klasy „0” i z klasy I mogli robić swoje prace wspólnie z rodzicami. Dzieła powstawały częściowo w szkole, a częściowo w domu. – Niektóre dzieci wykonywały swoje ozdoby wielkanocne na zajęciach w bibliotece – powiedziała nam Agnieszka Znyk, pracownik biblioteki.

Niektóre jaja były zrobione z masy solnej. Ciekawym pomysłem było również smarowanie balonu przygotowanym z mąki ziemniaczanej krochmalem i przyklejaniem do niego stron gazet. Najwyżej oceniane były prace najbardziej czasochłonne, których wykonanie całkowicie leżało w rękach ucznia.

Do konkursu zgłoszono 60 prac, przyznano 9 nagród książkowych i 8 wyróżnień. Nagrodzeni uczniowie to: Maksymilian Czeczko (kl. Ia), Weronika Durka (Ib), Natalia Rucińska (0b), Alina Biała (IIIb), Maja Jebeili (IIa), Tymoteusz Kędziora (IIb), Katarzyna Kosiorek (IVa), Dominika Kopeć (IVa), Amelia Wojda (IIb). Wyróżnieni: Malwina Blus (Ib), Oliwia Sterpińska (Ia), Zuzanna Więcek (Ia), Daria Duranowska (IIb), Maria Janicka (IIIb), Jakub Rokicki (IIa). **mst**

REKLAMA

GABINET CHIRURGICZNY
lek. med. GRZEGORZ KOKOŁASZWILI
SPECJALISTA CHIRURGII OGÓLNEJ
• usuwanie zmian skórnych (histopatologia)
• elektrokoagulacja • esperal • rektoskopia • wizyty domowe
Łowicz, os. Dąbrowskiego 24 (rampa)
Gabinet czynny: wt. 16⁰⁰-18⁰⁰; pt. 16⁰⁰-18⁰⁰
Zapisy: 696-736-880
268631

NZOZ ALAMED Stryków, ul. Kopernika 29a tel. 42 719 88 49
PORADNIE
• CHIRURGICZNA + USG
Krzysztof Ciesielski spec. chirurg – pn., śr, pt. 16⁰⁰-18⁰⁰, kom. 607 340 904
• STOMATOLOGICZNA
Alicja Ciesielska spec. parodontolog – pn.-pt. po uzgodnieniu telefonicznym
• stomatologia zachowawcza i dziecięca • endodoncja • protetyka
• chirurgia stomatologiczna i implantologia • ortodoncja • zdjęcia RTG zębów
• ENDOKRYNOLOGICZNA
Renata Koptas-Głoskowska dr n. med. spec. endokrynolog
– środy i piątki po uzgodnieniu telefonicznym
• GINEKOLOGICZNO-POŁOŻNICZA
Krzysztof Szram dr n. med. spec. ginekologii i położnictwa
– poniedziałki po uzgodnieniu telefonicznym, tel. kom. 601 372 551
• KARDIOLOGICZNA
Monika Piechowiak dr n. med. – czwartki godz.17⁰⁰ po uzgodnieniu tel.
• UROLOGICZNA
Piotr Kowalski spec. urolog – poniedziałki godz. 17³⁰ po uzgodnieniu tel.
• NEUROCHIRURGICZNA
dr n.med. Ryszard Bober spec. neurochirurg – piątki godz. 17⁰⁰ po uzgodnieniu tel.
• PORADNIA REUMATOLOGICZNA
dr Henryk Kapusta specjalista reumatolog
– wtorki godz. 16⁰⁰ po uzgodnieniu telefonicznym
www.nzoz-alamed.pl
261945

NZOZ HOLLYDENT
DR N.MED. MONIKA COLONNA-WALEWSKA
SPEC. STOMATOLOGII ZACHOWAWCZEJ I ENDODONCJI
• leczenie powikłań i trudnych przypadków
• leczenie kanałowe przy użyciu mikroskopu
• ortodoncja • protetyka • implantologia
• licówki pełnoceramiczne • chirurgia stomatologiczna
DZIECI DO 18 LAT LECZYMY BEZPŁATNIE – REFUNDACJA NFZ
medycyna estetyczna
• mezoterapia skóry
• peeling chemiczny
• powiększanie ust • botoks
• poprawianie owalu twarzy • wypełnianie zmarszczek
• laseroterapia • złote nici • leczenie nadpotliwości
HOLLYDENT deluxe
GŁOWNO, CZACKIEGO 2 | 42 710 76 47, 697 107 647
266142

PROTETYKA DENTYSTYCZNA
Elżbieta Zubko
· PROTEZY
· ekspresowe NAPRAWY
PRACOWNIA PROTETYCZNA
Przychodnia Remedium w godz. 8-16
Głowno, ul. Kopernika 19
po godz. 17.00 dom
Głowno, ul. Kopernika bl. 15 m. 35
tel. 600-047-277
260949

protetyka stomatologiczna
PROTEZY - EKSPRESOWE NAPRAWY
Renata Wykrętowicz
Przychodnia „Remedium” Głowno
ul. Kopernika 19, tel. 607-371-781
268684

LARYNGOLOG
Jarosław Czapla
Gabinet: Łowicz os. Kostka 1
PRZYJĘCIA NA SKIEROWANIE NFZ ORAZ PRYWATNIE
codziennie do 13⁰⁰ oraz dodatkowo pon. i czw. od 16⁰⁰-18⁰⁰
602-580-567
tel. domowy (46) 837-70-74
261835

Pracownia protetyczna
MULTIDENT
tech. dent. P. Pągowski
PROTEZY -NAPRAWY
ul. Spółdzielcza 3, Łowicz
666-284-606
270296

KLINIKA STOMATOLOGICZNA
rejestracja: 506 100 273
czynne od poniedziałku do soboty
▪ Łódź, ul. Kolińskiego 27
▪ Stryków, ul. Kościuszki 29
▪ Głowno, ul. Wojska Polskiego 32/34
▪ Łowicz, ul. Iłowska 1/3
ZAPRASZA NA KOMPLEKSOWE LECZENIE DOROSŁYCH I DZIECI
ZAKRES USŁUG: •RTG •nowe protezy w 24h
•ortodoncja •chirurgia szczękowa •protetyka
•stomatologia zachowawcza
•stomatologia estetyczna •wybielanie zębów
NFZ
Zabiegi przy użyciu lasera, ozonu bez borowania!!!
268632

GABINET STOMATOLOGICZNY
PERŁOWY UŚMIECH
KAROLINA FRONTCZAK
lekarz dentysta
NZOZ Wigor, gab. nr 12
Łowicz
ul. Batalionów Chłopskich 2b
609 646 644
zapisy codziennie po godz. 16:00
268725

Domaniewice | Wernisaż wystawy o Zbigniewie Bródce i kadrze łyżwiarzy

Takiej kolekcji zdjęć nie ma nigdzie indziej

Kilkaset zdjęć autorstwa Radosława Taflińskiego, których głównymi bohaterami są Zbigniew Bródka oraz członkowie polskiej kadry łyżwiarzy szybkich można od 3 kwietnia oglądać na wystawie w Gminnym Ośrodku Kultury w Domaniewiach. Na wernisażu ekspozycji pojawił się m. in. sam Zbigniew Bródka, a także srebrna medalistka z Soczi Natalia Czerwonka oraz trener kadry mężczyzn Wiesław Kmiecik.

Radosław Tafliński pierwsze zdjęcia Zbigniewa Bródki i jego kolegów z UKS Błyskawica Domaniewice, podopiecznych trenera Mieczysława Szymajdy, robił już w 2002 roku w trakcie sesji na przyszkolnym lodowisku. Na poważnie uwiecznianiem kariery Zbigniewa Bródki, a przy okazji także innych członków polskiej kadry narodowej, zajął się od 2013 roku.

Owocem jego pracy jest zainaugurowana 3 kwietnia w Gminnym Ośrodku Kultury w Domaniewicach wystawa „Droga do sukcesu. Zbigniew Bródka i Kadra Narodowa Łyżwiarzy Szybkich w obiektywie Radosława Taflińskiego”. W sumie obejrzeć można ponad 200 zdjęć. Pochodzą one z zawodów, wyjazdów na zgrupowania, różnorodnych sesji zdjęciowych, konferencji prasowych czy też powitania Zbigniewa Bródki i kadry narodowej na Okęciu po tegorocznym świetnym występie na Igrzyskach Olimpijskich w Soczi. Na wystawie obejrzeć można też prawdziwe „perełki”, których nigdzie indziej na pewno nie obejrzymy. Radosław Tafliński towarzyszył polskim łyżwiarzom w bardzo wielu momentach i wśród setek zdjęć znajdują się też te ukazujące prace polskiej kadry od tzw. kuchni. W hotelowych pokojach, w czasie wolnym itd.

JAKUB LENART

Chętnych do zrobienia sobie zdjęcia ze Zbigniewem Bródką nie brakowało.

JAKUB LENART

Trener Wiesław Kmiecik z członkiniami zespołu Kalina.

JAKUB LENART

Radosław Tafliński z pamiątkową flagą od Zbigniewa Bródki.

Prawdziwą gratką są np. zdjęcia ze specjalnej sesji zdjęciowej, w której Zbigniew Bródka oraz jego koleżanka z kadry Natalia Czerwonka pozują w... tradycyjnych strojach rzeszowskich.

Nie brakuje też zdjęć mistrza Bródki z jego życia pozasportowego, np. z pracy w Państwowej Straży Pożarnej w Łowiczu czy też chwil spędzanych w rodzinnym gronie. Fani domaniewickiego sportowca mogą też zobaczyć na wystawie fotografie ze zbiorów rodziny Bródków, choćby z czasów, gdy łyżwiarz był juniorem. Zwiedzającym udostępniono także ciekawy eksponat w postaci pierwszych łyżew Zbigniewa Bródki.

Fakt, że Radosław Tafliński jest bardzo blisko polskiej kadry zaowocował tym, że ma on bardzo dobry kontakt z jej członkami. Do Domaniewic na wernisaż wystawy przyjechała m.in. srebrna medalistka igrzysk Natalia Czerwonka oraz trener kadry mężczyzn Wiesław Kmiecik.

W GOK pojawił się też Zbigniew Bródka, który był zdecydowanie najbardziej oczekiwanym gościem. Zanim wszyscy udali się oglądać wystawę, nastąpiły przemowy, wzajemne życzenia i obdarowywanie się upominkami. Przedstawiciele władz gminy na czele z wójtem Pawłem Kwiatkowskim nagrodzili sportowców kwiatami i upominkami. Pamiątkową flagę od Zbigniewa Bródki otrzymali z kolei Radosław Tafliński oraz trener Kmiecik.

Ciekawą niespodziankę przygotowała obecna na sali ekipa łódzkiego oddziału TVP, która pokazała zebranym fragmenty nieobrobionego nagrania ze wspólnego oglądania przez strażaków i innych gości zwycięskiego biegu Zbigniewa Bródki w Soczi w komendzie PSP w Łowiczu. Dla sportowców i trenera film był wzruszającym, ale i budzącym uśmiechy na twarzy elementem wieczoru.

Po oficjalnym przywitaniu nadszedł czas, w którym wszyscy zebrani, a było ich ponad 100 osób, udali się do sali, w której wystawiona była ekspozycja. Przez tłum trudno było się przebić. Wszyscy przy okazji chcieli zrobić sobie pamiątkowe zdjęcie z gośćmi czy też wziąć autograf. Do samego Zbigniewa Bródki trzeba było odstać swoje w kolejce przynajmniej przez parę minut. Łyżwiarz nikomu jednak nie odmawiał i z uśmiechem na ustach stawał do kolejnych zdjęć.

Po obejrzeniu wystawy zaprezentowano także krótki pokaz slajdów, na których Radosław Tafliński prezentował fotografie niemieszczące się na wystawie i krótko o nich opowiadał. Potem wszyscy zaczęli rozchodzić się do domów, choć Zbigniew Bródka i trener Kmiecik (Natalia Czerwonka musiała opuścić Domaniewice nieco wcześniej) cierpliwie pozowali jeszcze do zdjęć przez kilka minut.

Wystawę pn. „Droga do sukcesu. Zbigniew Bródka i Kadra Narodowa Łyżwiarzy Szybkich w obiektywie Radosława Taflińskiego” oglądać można w GOK w Domaniewicach do 30 kwietnia. **kl**

REKLAMA

Dermatolog
dr n. med. Monika Kierstan
- Konsultacje lekarskie
- Elektrokolagulacje: usuwanie znamion, brodawek, włókniaków
- Peelingi: przeciw zmarszczkom, przebarwieniom skóry, cera trądzikowa
- Mezoterapia skóry głowy: zabieg przeciwko wypadaniu włosów

MediCenter Łowicz, 3 Maja 15 tel. 46/837-85-46
266371

Kardiolog
lek. Maciej Pawłowski
specjalista kardiologii
- konsultacje lekarskie
- badania EKG

MediCenter Łowicz, 3 Maja 15 tel. 46/837-85-46
266372

ECHO SERCA
- diagnostyka wad serca
- ocena budowy i działania zastawek
- pomiar wielkości pracy komór

MediCenter Łowicz, 3 Maja 15 tel. 46/837-85-46
266370

GABINET CHORÓB SKÓRY DERMATOLOG
Lek. spec. ZBIGNIEW WRONIECKI
Łowicz, os. Noakowskiego 1/39 wtorki, piątki 16-18
Głowno, ul. Wyspiańskiego 8 (za Szpitalem) poniedziałki 9-11, czwartki 15-17
tel. 602-276-728
269489

Zadbaj o zdrowie i dobre samopoczucie swoje i całej rodziny
BADANIA NA OBECNOŚĆ: pasożytów, bakterii, grzybów, wirusów
WG BADAŃ NAUKOWCÓW 95% POPULACJ NA ŚWIECIE ZARAŻONE JEST JEDNYM LUB KILKOMA PASOŻYTAMI
Jeśli cierpisz m.in. na: zaparcia oraz biegunki, utratę wagi lub otyłość, anemie i alergie, bóle: migrenowe, mięśniowe, stawowe, przewlekłe inf. dróg oddechowych, zespół przewlekłego zmęczenia, kłopoty ze snem, łaknienie na słodkie, nadmierną pobudliwość, zgrzytanie zębami, wypadanie włosów.
- przyjdź do nas i zrób Vega Test.
POMOŻEMY CI POZBYĆ SIĘ PASOŻYTÓW! Metoda jest bardzo skuteczna i bezinwazyjna
Gabinet: Łowicz ul. Klickiego 66 Rejestracja: tel. 501-074-045
267890

GABINET „ALEXANDER-MED”
ZAPRASZA NA ZABIEGI TERAPII MANUALNEJ I REFLEKSOTERAPII
- zwalczymy ból pleców, głowy, rwy kulszowej, barków, korzonków
- nastawiamy kręgosłup
CODZIENNIE, godz. 17.30-18.30
Głowno, ul. Wojska Polskiego 10
42/639-86-40
44/714-68-75, 601-226-862
270301

GABINET ORTOPEDYCZNY
Adel Elmgasbi
specjalista chirurg-ortopeda
- chirurgia urazowa
- choroby kręgosłupa
- choroba zwyrodnieniowa stawów
- paluchy koślawep (haluksy)
Głowno, ul. Targowa 78
tel. 42/719-19-94, 503-991-431
270302

CHOROBY KRĘGOSŁUPA, GŁOWY, KRĄŻENIA i UKŁADU NERWOWEGO
Adiunkt Kliniki Neurochirurgii Szpital Wojewódzki w Zgierzu
dr med. ANDRZEJ STAWOWY
Specjalista neurochirurg
tel. 505 134 136
Przyjmuje: czwartki w godz. 16-18
ŁOWICZ, os. Noakowskiego bl. 3 m 39
ZAPISY TEL. 536-896-766
265544

GABINET NEUROLOGICZNY
dr n. med. EWA GUZOWSKA-BARTNIAK
specjalista neurolog
Łowicz, os. Kostka bl. 1
tel. 602-264-817
CZYNNY: śr. 16-17, sob. 11-12
266363

AKUPUNKTURA
CHOROBY NERWOWE i PSYCHICZNE
lekarz specjalista Andrzej Puchowski
Skierniewice ul. Żółkiewskiego 1
46/833-97-38
kom. 608-068-847
268685

lek. med. Tomasz Sawicki
KARDIOLOG
SPECJALISTA CHORÓB WEWNĘTRZNYCH
- USG SERCA
- USG TĘTNIC SZYJNYCH
- HOLTER EKG
- HOLTER CIŚNIENIOWY
- EKG (badania na miejscu)
Łowicz, ul. Świętojańska 1/3B, poniedziałki w godz. 15-18
ZAPISY pod nr tel. 46-837-36-75 (pn.-pt. 8-18), kom. 794-292-043
268718

Dr nauk medycznych
JOLANTA PIETRZAK
specjalista laryngolog
badanie audiometryczne słuchu
Przyjmuje w soboty w Łowiczu: 13⁰⁰-14⁰⁰ – ul. 3 Maja 6
Zapisy: 601 84 84 20
262504

Gabinet Lekarski
WIESŁAW BIELECKI
lekarz chorób wewnętrznych
tel. 603 890 697
tel. domowy 837 62 52
ZDUNY 46A (biurowiec GS-u) sobota 9.00-10.00
ŁOWICZ - uzgadniać telefonicznie
WIZYTY DOMOWE
263599

GABINET NEUROLOGOPEDYCZNY
Anna Tomasik
specjalista neurologopeda
Diagnoza i terapia:
- wad wymowy i zaburzeń mowy
- glottodydaktyka - nauka czytania i pisania dla dzieci w wieku przedszkolnym i wczesnoszkolnym
- dysleksja, dysgrafia, dysortografia
Łowicz, ul. Klimeckiego 25
tel. 784-686-235, 600-142-422
263608

REHABILITACJA
mgr rehabilitacji ruchowej
JERZY SOBCZYŃSKI
- masaż leczniczy i relaksacyjny
- gimnastyka korekcyjna
- usprawnienie po udarze
- leczenie ostróg piętowych
(możliwy dojazd do klienta)
501-248-229, 42-719-19-78
263743

lek. med.
Leszek Sobczyński
SPECJALISTA POŁOŻNICTWA I GINEKOLOGII
Głowno, ul. Sikorskiego bl. 27/12
tel. gabinetu: 42/710-72-67
tel. domowy: 42/719-11-67
PRZYJMUJE: pon., śr., pt.: 11-13; 16-18; sob. 11-13
263748

SPECJALISTYCZNY gabinet **neurologiczny**
WITOLD WYPYCH
Łowicz, ul. Krakowska 4
umowa z NFZ i prywatnie
pn. 8-12 i 14-18
wt., śr., czw., pt. 8-12 i 16-17.30
tel. 603-099-810
267854

Łowicz | Kawiarnia u Dziennikarzy

Wystawa Powidokiem Agnieszki Wąsikowskiej

Wernisaż wystawy zdjęć pt. „Powidokiem" autorstwa Agnieszki Wąsikowskiej odbył się w sobotę, 5 kwietnia w Kawiarni u Dziennikarzy przy ulicy Pijarskiej. Wystawę można oglądać codziennie w godzinach otwarcia kawiarni, do 11 maja.

Czarno-białe zdjęcia przedstawiają najstarszych ludzi z Bogorii Górnej w gminie Zduny, którzy prezentują swoje zdjęcia z młodości. Na wernisaż zaproszeni zostali bohaterowie zdjęć, dotarło pięć osób.

MARCIN KUCHARSKI

Agnieszka Wąsikowska.

MARCIN KUCHARSKI

Andrzej Borek (z lewej) – budowlaniec i fotograf – tym razem bez aparatu fotograficznego.

MARCIN KUCHARSKI

Wystawę przyszły obejrzeć m.in. Sylwia Cybulska-Krześlak z synem i mamą Czesławą Cybulską.

Wystawie towarzyszyły zmontowane rozmowy między bohaterami, głównie wspomnienia, nagrywane przez autorkę podczas spotkań. Każde ze zdjęć jest też opisane właśnie fragmentem takich rozmów. Po obejrzeniu zdjęcia warto te dodatkowe opisy przeczytać choćby po to, żeby poczuć emocje, które towarzyszyły momentowi utrwalania chwili na matrycy aparatu fotograficznego.

– Wszystko zaczęło się od moich dziadków z Bogorii. W kwietniu ubiegłego roku robiłam z dziadkami film eksperymentalny „Latoś" i wtedy babcia przyniosła pudełko ze zdjęciami. Później zaczęliśmy odwiedzać jej przyjaciół... – opowiadała podczas wernisażu autorka zdjęć.

Wystawa już była prezentowana w warszawskiej kawiarni artystycznej Kawki na Stawki i spotkała się z ciepłym przyjęciem. Podobnie jak w Łowiczu. – To bardzo dobra klatka. Przemyślana od początku do końca i zrobiona z wykorzystaniem techniki fotograficznej – komentował zdjęcie mężczyzny trzymającego swoje zdjęcie z lat młodzieńczych Jacek Foks, artysta fotografik, znajomy Agnieszki Wąsikowskiej. Wiedzę o technikach fotograficznych, o których mówił, Agnieszka Wąsikowska posiadła m.in. z książek, które od Foksa pożyczała, o czym nie omieszkała wspomnieć podczas wernisażu.

W wywiadzie dla Nowego Łowiczanina, który został opublikowany w ubiegłym tygodniu, mówiła, że nie potrafi fotografować, zdjęcia robi intuicyjnie, szuka momentów i emocji. Zdjęcia prezentowane na wystawie są pełne właśnie emocji i uczuć. Oglądając je, nie można powiedzieć, że autorka nie umie fotografować. Robi to doskonale, zdjęcia nie są przypadkowe, każde z nich jest przemyślane, „wyczekane" i zrobione z dbałością właśnie o szczegóły techniczne.

Agnieszka Wąsikowska jest absolwentką kulturoznawstwa na Uniwersytecie Warszawskim oraz podyplomowych studiów menadżerskich w SGH. Jest też uczestniczką kursu Przedszkole Filmowe w Wajda School & Film Studio. Debiutowała spektaklem dokumentalnym „Press to reset the world: czyli rzeczy, których zazwyczaj nie robię w czwartki" w Teatrze Ósmego Dnia w Poznaniu. Obecnie pracuje nad krótkometrażowymi filmami dokumentalnymi.

Wstęp na wystawę jest wolny. Zdjęcia z wernisażu do obejrzenia na www.lowiczanin.info **mak**

REKLAMA

BB SYSTEM meble i drzwi
Fabryka MEBLI I DRZWI
ZATRUDNI STOLARZY
• doświadczenie
• wiedza techniczna
• prace w firmie o ugruntowanej pozycji na rynku,
• atrakcyjne wynagrodzenie
Miejsce pracy: Sarnów k. Sochaczewa
e-mail: mborowiak@modernshop.com.pl
tel. 601-939-485
270287

NOWO OTWARTY
SKUP ZŁOMU
▪ METALI KOLOROWYCH ▪ MAKULATURY
▪ AKUMULATORÓW ▪ ZUŻYTE RTV, AGD
▪ FOLII
▪ Możliwość odbioru z posesji
▪ PODSTAWIAMY KONTENERY
SANNIKI ul. Fabryczna
Tel. 790-288-790 czynne: pon-pt. 8-16, sob. 8-13
Skup Złomu Młodzieszyn ul. Sochaczewska 8, tel. kom. 692-284-544; 606-805-856
270289

Lamaryszek CENTRUM OGRODNICZE
ŚWIĘTUJE 1 URODZINY
Z TEJ OKAZJI 17.05.2014
ZAPRASZAMY NA DZIEŃ OTWARTY
* profesjonalni doradcy z renomowanych firm
* dla odwiedzających Klientów poczęstunek z grilla
konkurs od 1 kwietnia do 16 maja
Losowanie 17.05.2014 o godz. 11.00
Głowno ul. Chopina 1/3
GODZINY OTWARCIA: pon.– pt. 8.30-17.30, sob. 8-14
270215

ZŁOM SKUPowanie POJAZDÓW
KLIMATYZACJA
WULKANIZACJA
GAZY TECHNICZNE
• ODBIÓR GRATIS
• GOTÓWKA I FORMALNOŚCI OD RĘKI
Małszyce 35 tel. 502-432-182
265470

Złomowanie POJAZDÓW
• zaświadczenia do Wydziału Komunikacji
• odbiór pojazdów
IMO
Lipnice, 99-414 Kocierzew
tel. 502-328-818
261470

Siew KUKURYDZY
▪ 6-rzędowy siewnik Becker z podsiewaczem nawozu
▪ NISKA CENA
▪ FAKTURY VAT
tel. 787-606-080; 668-118-535
270316

Ogłoszenia

▪ KUPUJESZ ▪ SPRZEDAJESZ ▪ SZUKASZ PRACY ▪ MIESZKANIA

Twoje ogłoszenie przeczytają w powiatach: łowickim, zgierskim, brzezińskim, skierniewickim, kutnowskim i gostynińskim

U NAS WARTO DAĆ OGŁOSZENIE

Każde ogłoszenie drobne zamieszczone do druku w Nowym Łowiczaninie oraz Wieściach z Głowna i Strykowa, ukaże się na terenie całego powiatu łowickiego, dużej części zgierskiego i kutnowskiego (Żychlin i okolice) oraz fragmentów gostynińskiego (Sanniki i okolice) i skierniewickiego (Bolimów i okolice)

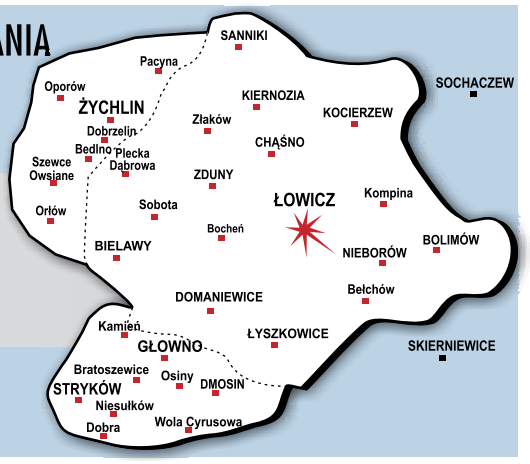

samochodowe

kupno

■ Auta bezwypadkowe, tel. kom. 795-297-763.

■ Auto skup, 1-24 h, tel. kom. 796-999-111.

■ **Auto-kasacja Subiekt, Nieborów 230, posiadająca koncesję na wydawanie zaświadczeń do Wydziału Komunikacji przyjmuje i płaci za pojazdy stare, rozbite, wyeksploatowane, www.sdpsubiekt.pl, tel. (46) 838-55-41, tel. kom. 507-141-870.**

■ Skup pojazdów samochodowych. Zaświadczenia do WK. Sprzedaż części, tel. kom. 605-695-882.

■ Absolutnie każde auto na gaz, tel. kom. 537-667-709.

■ Auto skup niezależnie od stanu, tel. kom. 691-209-493.

■ Auto skup, wszystkie marki, najlepsze ceny, gotówka od ręki, tel. kom. 604-191-186.

■ Każdą Toyotę, Mercedesa, tel. kom. 725-562-998.

■ Kupię absolutnie każde auto do 5.000 zł, tel. kom. 727-344-510.

■ Kupię każde auto, tel. kom. 690-694-705.

■ Kupię każde auto za gotówkę, tel. kom. 690-968-983.

■ Kupię samochód osobowy sprawny lub lekko uszkodzony, tel. kom. 513-375-786.

■ Skup powypadkowych, starych, skorodowanych samochodów, tel. kom. 512-476-760.

■ Uszkodzony do remontu kupię, tel. kom. 506-713-289.

■ Złomowanie Pojazdów. Chcesz legalnie zezłomować swój samochód? Zadzwoń do nas, płacimy za każdy pojazd, odbieramy własnym transportem w godz. 7:00-22:00, wydajemy zaświadczenia do wydziału komunikacji. Stacja Demontażu Pojazdów Rząśno, tel. kom. 602-123-360.

sprzedaż

■ AUDI A4, 2.5 TDI, tel. kom. 512-297-478.

■ AUDI A4, 1.6 benzyna/gaz, 1997 rok, tel. kom. 694-975-162.

■ AUDI A4, 1.9 TDI, 2002 rok, tel. kom. 794-301-799.

■ AUDI A4, 1.9 TDI, 2002 rok, tel. kom. 693-542-137.

■ AUDI A4 B6, 1.9 TDI, 2002 rok, granatowy, kombi, sprowadzony, tel. kom. 728-829-470.

■ AUDI A6, 2006 rok, kombi, tel. kom. 788-293-343.

■ AUDI A6, 1.9 TDI, 2000 rok, kombi, 110 KM, bogata wersja, sprowadzony, opłacony, tel. kom. 509-837-633.

■ BMW 523, 2010 rok, tel. kom. 788-293-343.

■ BMW E46, 318i, 1999 rok, granatowy metalik, tel. kom. 604-706-309.

■ BMW E46, 318i, 2001 rok, srebrny metalik, stan rewelacyjny, w rozliczeniu mogę przyjąć tańszy, tel. kom. 513-375-786.

■ BMW Seria I, 2006 rok, stan idealny, tel. kom. 606-819-096.

■ BUSY, 2.2 diesel, przyczepka, tel. kom. 889-601-888.

■ CITROËN Berlingo III Multispace, 1.6, HDI, 2008/09 rok, 165.000 km, 23.900 zł, tel. kom. 784-998-212.

■ CITROËN C-4, 1.6 DCI, 2006 rok, bogate wyposażenie, ubezpieczenie do listopada 2014, oferta prywatna, tel. kom. 604-842-974.

■ CITROËN C3, 2002 rok, stan dobry, tel. kom. 697-821-509.

■ CITROËN Jumper, 2.5 TDI, 2001 rok, 3-osobowy, tel. kom. 661-937-398.

■ DAEWOO Matiz, 1999 rok, stan idealny, tel. kom. 660-680-306.

■ DAEWOO Nexia benzyna, 1997 rok, tel. kom. 505-722-824.

■ DAEWOO Tico, 1998 rok, tel. kom. 668-628-390.

■ FIAT 125p, 1.5, 1990 rok, 68.196 km, tel. kom. 696-281-790.

■ FIAT 126p, 1998 rok, tel. kom. 693-422-874.

■ FIAT Brava, 1.2 gaz sekwencja, 1999 rok, tel. kom. 787-153-842.

■ FIAT CC, 700, 1995 rok, tel. kom. 692-919-098.

■ FIAT CC, 900, 1998 rok, 1.000 zł, tel. kom. 507-324-171.

■ FIAT Cinquecento, 900, 1995 rok, tel. kom. 663-257-801.

■ FIAT Ducato, JTD 2.0, 2004 rok, tel. kom. 603-103-174.

■ FIAT Grande Punto, 2006 rok, stan idealny, tel. kom. 606-819-096.

■ FIAT Panda, 1.1, 2010 rok, tel. kom. 604-125-162.

■ FIAT Panda, 2008 rok, 58.000 km, I właściciel, garażowany, tel. kom. 696-625-887.

■ FIAT Panda, stan idealny, tel. kom. 606-819-096.

■ FIAT Punto, benzyna/gaz, 2003 rok, tel. kom. 668-572-256.

■ FIAT Punto, 1998 rok, tel. kom. 797-694-500.

■ FIAT Punto II benzyna/gaz, 2001 rok, tel. kom. 889-959-940.

■ FIAT Seicento, 2001 rok, tel. kom. 666-037-924.

■ FIAT Seicento, 1.1 gaz, 1999 rok, tel. kom. 606-270-547.

■ FIAT Seicento, 1100, benzyna/gaz, 1999 rok, tel. kom. 886-589-892.

■ FIAT Uno, 900, 2001 rok, 82.000 km, I właściciel, oryginalny lakier, garazowany, stan bdb., tel. kom. 513-375-784.

■ FORD Escort Bolero 2, 1.6 benzyna, 1999 rok, stan dobry, cena: 2000 zł do negocjacji, tel. kom. 661-901-676.

■ FORD Escort, 1.3, 1997 rok, dobrze utrzymany, tel. (46) 838-71-32, po 19.00.

■ FORD Escort, 1998 rok, kombi, bogate wyposażenie, stan idealny, tel. kom. 883-385-505.

■ FORD Fiesta, 1.4 TDCI, 2002 rok, tel. kom. 512-667-593.

■ FORD Focus, 1.8, 2003 rok, tel. kom. 533-179-189.

■ **FORD Focus, 1.6, 2004 rok, tel. kom. 739-066-577.**

■ FORD Focus, 2008 rok, tel. kom. 788-293-343.

■ FORD Focus D, 2003 rok, kombi, tel. kom. 609-837-150.

■ FORD Focus, 1.8 TDCI, olej napędowy, 2004 rok, 199.000 km, srebrny metalik, kombi, 101 KM, 8.700 zł do negocjacji, tel. kom. 726-999-299.

■ FORD Focus, 1.8 TDDI, 2002 rok, kombi, sprowadzony, opłacony, tel. kom. 509-837-633.

■ FORD Focus, 1.8 TDDI, 2004 rok, opłacony, stan bdb., tel. kom. 796-536-954.

■ FORD Fokus, 1.6 TDCI, X.2006 rok, 170.000 km, tel. kom. 603-596-316.

■ FORD Galaxy, 2.0 benzyna/gaz, 1996 rok, tel. kom. 518-749-080.

■ FORD Galaxy, 1.9 TDI, 2000 rok, w nowej budzie 7-osobowy, Głowno, tel. kom. 516-059-153.

■ FORD KA, 1996 rok, stan idealny, tel. kom. 721-116-506.

■ HONDA Accord, 1997 rok, tanio, tel. kom. 511-311-145.

■ HONDA Civic, 1.4 benzyna/gaz, 1999 rok, salon, tel. kom. 691-841-456, po 16:00.

■ HONDA Jazz, 1.4 benzyna/gaz BRC, 2002 rok, do poprawek lakierniczych, tel. kom. 535-868-376.

■ HYUNDAI Atos, 2001/2003 rok, 3.300 zł, tel. kom. 888-822-173.

■ KIA Carnival, 2002 rok, stan bdb., tel. kom. 605-679-749.

■ KIA Rio, 1.3, 2003 rok, srebrny metalik, kombi, tel. kom. 664-412-997.

■ Kołpaki do Mercedesa, opony używane 195x65x15, ramę do naciągania karoserii,siłowniki, chłodnice. Stan dobry, niedrogo, tel. kom. 729-210-316.

■ LUBLIN, 1999 rok, kontener, 3.5 t., stan bdb., tel. kom. 798-906-448.

■ Man 9153, 1995 rok, chłodnia w ciągłej eksploatacji, tel. kom. 505-899-244.

■ MAZDA 323, 1.8D, 1993 rok, 1.500 zł, tel. kom. 723-077-053.

■ MAZDA 323, 1.8 benzyna/gaz, 1995 rok, tanio, tel. kom. 696-741-796.

■ MAZDA 3, 1.6, benzyna, 2004 rok, szyberdach, alufelgi, tel. kom. 502-425-480.

■ MAZDA 5, 2.0 CITD, 2007 rok, 7-osobowy, tel. kom. 506-713-289.

■ MAZDA 6, 2.0 benzyna/gaz, tel. kom. 603-624-879.

■ MAZDA 6, 2.0 D, 2003 rok, klimatronic, nawigacja, webasto, kombi, tel. kom. 796-199-706.

■ Mercedes Klasy A, 2000 rok, 6.500 zł, tel. kom. 696-144-023.

■ MERCEDES Sprinter 312, 2.9 Diesel, 1995 rok, auto-laweta, dubelt kabina, tel. kom. 600-428-743.

■ MITSUBISHI Colt, 1.3, 1998 rok, tel. kom. 790-799-609.

■ MITSUBISHI Space Star, 2000 rok, tel. kom. 788-293-343.

■ NISSAN Micra, 1.1 benzyna, 1995 rok, tel. kom. 508-466-169, 500-071-885.

■ OPEL Astra, 1.6, benzyna/gaz, 1995 rok, tel. (46) 838-85-71, tel. kom. 664-095-978.

■ OPEL Astra, 1.6, benzyna/gaz, 1995 rok, tel. kom. 501-931-376.

■ OPEL Astra II, 1.7 diesel, 2001 rok, tel. kom. 510-115-532.

■ OPEL Astra, 1.7 DTI, 2003 rok, kombi, tel. kom. 600-428-743.

■ OPEL Astra II, gaz, 1999 rok, tel. kom. 608-649-174.

■ OPEL Astra II, 1.4, 1998 rok, tel. kom. 725-397-347.

■ OPEL Astra II, 1.7 CDTI, 2008 rok, granatowy, salon, możliwa zamiana na tańszy, 16.800 zł, tel. 604-706-309.

■ OPEL Astra II, 2.0 D 82 KM, 1999 rok, 3-drzwiowy, czerwony, alufelgi, ABS, centralny zamek, 4xairbag, klima, cena do uzgodnienia, tel. kom. 606-716-325.

■ OPEL Astra II, 2.0 DTI, 2003 rok, kombi, zielony metalik, klimatyzacja, tempomat, zadbany, tel. kom. 694-834-751.

■ OPEL Astra, 1.4, gaz, 1997, sedan, tel. kom. 517-358-300.

■ OPEL Combo, 2008 rok, tel. kom. 788-293-343.

■ OPEL Corsa benzyna, 1999 rok, tel. (46) 838-66-98, tel. kom. 664-870-868.

■ OPEL Corsa B benzyna/gaz, 1997 rok, tel. kom. 727-344-510.

■ OPEL Corsa B, 1999 rok, uszkodzony silnik, tel. kom. 693-422-874.

■ OPEL Corsa, 1.0, 1999 rok, srebrny, tel. kom. 782-586-960.

■ OPEL Meriva, 1.6, 2005 rok, stan bdb., tel. kom. 609-500-982.

■ OPEL Movano, 2008 rok, tel. kom. 788-293-343.

■ OPEL Vectra B, 1.8 benzyna, tel. kom. 731-336-788.

■ OPEL Vectra B, 2.0 benzyna, 1997, kombi, tel. kom. 723-584-788.

■ OPEL Vectra B, 2.0, diesel, 1999 rok, po lifcie, tel. kom. 663-561-245.

■ OPEL Vectra C, 1.8, 2002 rok, stan bdb, tel. kom. 697-049-235.

■ OPEL Vectra GTS, 1.8, 2003 rok, cena do uzgodnienia, tel. kom. 606-486-555.

■ OPEL Vectra, 2.0 DTL, 2002 rok, zielony metalik, możliwa zamiana na mniejszy, 8.200 zł, tel. kom. 604-706-309.

■ OPEL Vectra, 2.2 DTI, 2002 rok, kombi, tel. kom. 604-392-876.

■ OPEL Zafira, 2.0 DTL, 2002 rok, 7-osobowa, granatowy, w rozliczeniu mogę przyjąć mniejszy, tel. kom. 513-375-784.

■ OPEL Zafira, 2005 rok, tel. kom. 692-382-852.

■ PEUGEOT 206, benzyna/gaz, 2002 rok, tel. kom. 694-543-780.

■ PEUGEOT 206 SW, 1.4 HDI, 2003 rok, tel. kom. 514-773-126.

■ PEUGEOT 206 SW, 1.1 benzyna/gaz, 2004 rok, 106.000 km, granatowy, klimatyzacja, 10.000 zł, tel. kom. 784-998-212.

■ PEUGEOT 307, 2003 rok, tel. kom. 788-293-343.

■ PEUGEOT 308, 2008 rok, tel. kom. 788-293-343.

■ PEUGEOT 405, 1.9, gaz, 1994 rok, hak, tel. kom. 723-461-253.

■ PEUGEOT 407 SW, 2007 rok, tel. kom. 602-310-244.

■ PEUGEOT Partner, 1.7 Diesel, 2003 rok, tel. kom. 608-723-700.

■ PEUGEOT Partner, 1.4 benzyna, 2005 rok, 48.000 km, biały, FVAT, książka serwisowa, komplet opon zimowych, letnich, 15.000 zł, tel. kom. 660-408-769.

■ PEUGEOT Partner, 1.9 Diesel, 1999 rok, bezwypadkowy, granatowy, boczne drzwi rozsuwane, 5-osobowy, cena:6.700 zł, tel. kom. 790-262-545.

■ POLONEZ Atu Plus benzyna/gaz, 1998 rok, 900 zł, tel. kom. 697-366-263.

■ PUNTO, 1.2, gaz, 1996 rok, po remoncie, tel. kom. 508-353-670.

■ RENAULT Kangoo, 1.9 diesel, 1999 rok, tel. kom. 516-153-870.

■ RENAULT Laguna II, 2.2 DCI, 2003 rok, w rozliczeniu przyjmę mniejszy, 8.200 zł, tel. 513-375-786.

■ RENAULT Laguna, 2002 rok, grafit, pełna obcja, sprawdzony, tel. kom. 783-669-020.

■ RENAULT Megane II, 1.6 16 V, 2005 rok, kombi, bogate wyposażenie, możliwa zamiana na mniejszy, okazyjna cena, tel. 604-706-309.

■ RENAULT Megane, 1999 rok, 117.000 km, stan bdb, tel. kom. 691-209-493.

■ RENAULT Megane, 1.4, 2002 rok, uszkodzony, tel. kom. 600-626-737.

■ RENAULT Megane, 1.4 16V, 2002 rok, wyposażony, salon, tel. kom. 604-392-876.

■ RENAULT Scenic II, 1.9 DCI, 2004 rok, pełne wyposażenie, nawigacja, tel. kom. 501-661-904.

■ RENAULT Scenic RX4, 2.0, 2000 rok, 96.000 km., 8.600 zł., tel. kom. 608-109-634.

■ RENAULT Scenic, 1.8 16V, gaz, 2003 rok, wyposażony, tel. kom. 604-392-876.

■ SEAT Alhambra, 1.9 TDI, 1998 rok, 7-osobowy, stan bdb., tel. kom. 608-263-951.

■ Seat Alhambra, 1.9 TDI, 2001 rok, srebrny metalik, tel. kom. 508-953-694.

■ SEAT Cordoba, 1.9 TDI, 2000 rok, tel. kom. 502-687-892.

■ SEAT Ibiza, 1.4, 2000 rok, 150.000 km, tel. kom. 508-669-046.

■ SEAT Ibiza, 2003 rok, stan idealny, tel. kom. 606-819-096.

■ SEAT Toledo, 2002 rok, Zalesie 26, gmina Iłów.

■ SKODA Fabia, TDI, 2003 rok, tel. kom. 788-293-343.

■ SKODA Felicia, 1.6, 1999 rok, tel. kom. 693-093-726.

■ SKODA Octavia, 2.0 DSG, 2006 rok, tel. kom. 609-052-572.

■ SKODA Octavia, 1.6, benzyna, 1998 rok, uszkodzona, zarejestrowana, opłacona, tel. kom. 691-707-937.

■ SMART, 2002 rok, tel. kom. 788-293-343.

■ TOYOTA Auris benzyna, 2007 rok, 55.000 km, serwisowana, po 16:00, tel. kom. 608-359-373.

■ TOYOTA Avensis II, 2.0 D, 2003 rok, kombi, klimatronic, tel. kom. 693-093-681.

■ TOYOTA Carina, 1.6, 1996 rok, 100.000 km, tel. kom. 691-089-873.

■ TOYOTA Corolla, 1.3, benzyna/gaz, 1994 rok, tel. kom. 886-589-892.

■ TOYOTA Corolla, D4D, 2002 rok, kombi, 48-607-545-603.

PUNKTY PRZYJMOWANIA OGŁOSZEŃ DROBNYCH DO „NŁ": BIURO OGŁOSZEŃ ŁOWICZ, UL. PIJARSKA 3A; **BEDNARY**, SKLEP P. PAPIERNIK 24A; **BOBROWNIKI 27**, SKLEP P. PACLER; **BOLIMÓW**, UL. RYNEK KOŚCIUSZKI 17, SKLEP „EWA", P.PAPIERNIK; **DOMANIEWICE**, UL. GŁÓWNA 26, SKLEP P. JAKUBIAK; **GĄGOLIN POŁUDNIOWY**, SKLEP „KOS"; **HUMIN 1A**, SKLEP P. GREFKOWICZ; IŁÓW: PL. RYNEK STAROMIEJSKI 2A; SKLEP P. PAPIEROWSKIEGO; **KIERNOZIA**, RYNEK KOPERNIKA, KIOSK P. WESOŁOWSKIEJ; **KOCIERZEW PŁN.**, SKLEP P. DRAGAŃSKIEJ; **KRĘPA 155**, SKLEP P. MARCZAKA; **KURABKA 17A**, SKLEP P. TOPOLSKIEJ; **ŁOWICZ**, OS. BRATKOWICE, KIOSK LOTTO; **ŁYSZKOWICE**, SKLEP „DUET", UL. GMINNA 6; **NIEBORÓW**, AL. LEGINÓW POLSKICH 18, SKLEP P. FIGATA; **NOWA SUCHA 22**, SKLEP P. SIEWIERY; **OSTRÓW 20**, SKLEP P. BEJDY; **OSMOLIN**, UL. RYNEK 2, SKLEP P. SERWACH; **PARMA 57,** SKLEP P. GAJA; **SANNIKI**, UL. WARSZAWSKA 183, SKLEP P. OLKOWICZ; **SOBOTA**, PL. ZAWISZY CZARNEGO 12, SKLEP P. BIŃCZAK; **SOKOŁÓW 19**, SKLEP P. GŁOWACKIEGO; **STACHLEW 113A**, SKLEP P. WIERZBICKIEJ; **ŚLESZYN,** UL. GÓRNA 5, SKLEP P. MĄCZYŃSKIEJ; **WALISZEW STARY 19,** SKLEP P. PABIJAŃCZYK; **ZABOSTÓW DUŻY 51**, SKLEP P. SZALENIEC; **ZAWADY 67**, SKLEP P. SOKALSKIEJ; **ZŁAKÓW BOROWY 139A**, SKLEP P. PIECKI.

PUNKTY PRZYJMOWANIA OGŁOSZEŃ DROBNYCH DO „WIEŚCI": **BIURO OGŁOSZEŃ GŁOWNO**, UL. ŁOWICKA 40; **DMOSIN 1**, BOŻENA KRZESZEWSKA, PIEKARNIA: **STRYKÓW**: SKLEP Z ART. SPOŻYWCZO-PRZEMYSŁOWYMI, STARY RYNEK; SKLEP ZOSIA, UL. TARGOWA 25/27.

PUNKTY PRZYJMOWANIA OGŁOSZEŃ DROBNYCH DO „NŁ DLA ŻYCHLINA, OPOROWA, BEDLNA I PACYNY": BEDLNO 28, SKLEP MINI-MAG; **DOBRZELIN**, UL. WŁ. JAGIEŁŁY, SKLEP MAGDA; **PACYNA**, UL. TOWAROWA 4, SKLEP DURKA MAGDALENA; **PLECKA DĄBROWA**, SKLEP MONIKA; **ŚLESZYN,** UL. GÓRNA 5, SKLEP P. MĄCZYŃSKIEJ; **ŻYCHLIN**, UL. ŁĄKOWA 9A, SKLEP MAGDA; UL. NARUTOWICZA 85F, SKLEP MAGDA; UL. 29 LISTOPADA 25-26, SKLEP ELEMIS.

■ TOYOTA Corolla, 2.0 D4D, 2003 rok, stan bdb., tel. kom. 607-096-727.

■ TOYOTA Rav 4, 2.0 diesel, 2002 rok, tel. kom. 696-533-555.

■ UNO I, 1.0 gaz, 1999 rok, tel. kom. 788-212-520.

■ VOLVO V50, 2011 rok, tel. kom. 788-293-343.

■ VOLVO V50, 2010 rok, tel. kom. 788-293-343.

■ VW Cady SDI, 1998 rok, tel. kom. 515-576-574.

■ VW Crafter, 2011 rok, tel. kom. 788-293-343.

■ VW Fox, 1.2, 2006 rok, tel. kom. 695-774-319.

■ VW Golf IV, Diesel, 2001 rok, tel. kom. 603-624-879.

■ VW Golf IV, 1.4 16V, 1999 rok, tel. kom. 516-181-290.

■ VW Golf IV, benzyna, 2001 rok, 8.200 zł, tel. kom. 509-338-434.

■ VW Golf Plus DSG, 2008 rok, tel. kom. 788-293-343.

■ VW Golf V, 2004 rok, tel. kom. 788-293-343.

■ VW Passat B6, 1.9TDI, 2006 rok, tel. kom. 723-981-745.

■ VW Passat, 1.9 TDI, 2003 rok, 130 KM, czarny, ful opcja, bezwypadkowy, bez wkładu finansowego, tel. kom. 500-385-907.

■ VW Passat, 1992 rok, 2,5 roku w Polsce, gaz sekwencja 2 lata, zadbany, pilnie sprzedam, tel. kom. 510-832-051.

■ VW Passat, 2.0, 2008 rok, kombi, tel. kom. 604-911-604.

■ VW Polo, 2001 rok, tel. kom. 510-433-462.

■ VW Polo, 2003 rok, tel. kom. 512-124-832.

■ VW Polo, 1.4 TDI, 2001 rok, 5-drzwiowy, stan bdb., tel. kom. 508-220-612, 881-482-993.

■ VW T4, 2.5, 2002 rok, stan bdb, tel. kom. 510-051-554.

■ VW Touareg, 2005 rok, tel. kom. 788-293-343.

■ VW Transporter T4, 2.5 TDI, 2003 rok, 3- i 6-osobowy, tel. kom. 508-174-814.

zamiana

■ OPEL Vectra C, tel. kom. 665-678-474.

inne

■ Opony zimowe 175/60/14; 195/65/15, tel. kom. 501-930-953.

■ Przyczepka 1-osiowa, 750 kg, zarejestrowana, tel. kom. 601-358-325.

■ Części samochodowe, używane, Stacja Demontażu Pojazdów Rząśno 13, tel. kom. 664-006-089.

■ **Opony używane, tel. kom. 602-133-182.**

■ Opony i felgi z Niemiec, hurt, detal, Bratoszewice, ul. Łódzka 28, www.opony-gaweda.pl, tel. (42) 719-63-08, 505-151-701.

■ Sprzedam opony 4 sztuki, rozmiar 225/70 R15C i wóz konny, tel. kom. 669-496-286.

■ Auto laweta: pomoc drogowa, Sprinter, tel. kom. 796-199-706.

■ Sprzedam silnik do Daewoo Tico, tel. kom. 785-543-610.

■ Przyczepka SAM, tel. kom. 601-851-421.

■ Sprzedam opony letnie, nowe w rozmiarze 145/70R13, 300 zł, tel. kom. 793-186-378.

■ Sprzedam części do Nexii, tel. kom. 693-944-451.

■ Blok SW400, Audi A6, hak od przyczepki, tel. kom. 690-999-023.

■ Pomoc drogowa, tel. kom. 608-532-321.

■ OPEL Ascona w oryginale, przyczepa „dłużyca" do przewozu drzewa, tel. kom. 512-335-723.

■ Sprzedam alufelgi z oponami 195/60r15, mało używane, tel. kom. 502-688-807.

■ Serwis klimatyzacji samochodowych, diagnostyka komputerowa aut, elektromechanika, wulkanizacja, tel. kom. 782-958-698.

■ Sprzedam lawetę Niewiadów A2001, tel. kom. 607-701-177.

■ Części do Opla Vectry B, 1999 rok, po lift, silnik 2.0 DTI, 101 KM, srebrny metalik, tel. kom. 507-859-878.

■ Silnik Leyland 6-cylindrów, tel. kom. 500-190-988.

■ Sprzedam alufelgi „16" do Opla Vectry, tel. kom. 693-652-261.

■ Chcesz kupić używany samochód i nie zostać oszukany/a? Obejrzę, podpowiem, pomogę. Duże doświadczenie, tel. kom. 602-652-879.

■ Sprzedam alufelgi do RAV 4, nowe, tel. kom. 608-398-786.

motorowe

kupno

■ Kolekcjoner kupi stare motocykle, samochody, części, tel. kom. 513-185-357.

■ Kupię skuter, tel. kom. 667-941-359.

sprzedaż

■ Sprzedam Romet CRS 125 na dotarciu, zarejestrowany, tel. kom. 517-278-337.

■ Kawasaki ZZR-600, tel. kom. 663-065-575.

■ Sprzedam Simson S-51, tel. kom. 502-224-102.

■ Skuter King Way Coliber, stan bdb., tel. kom. 602-731-582.

■ Skuter Yamaha Aerox 70 CC, 2003 rok, tel. kom. 608-263-951.

■ Motor Magnus Viaggo, 2011 rok, tel. kom. 507-105-097.

■ Skuter Inca HY50QT-3 sprint, 2.200 km, tel. kom. 692-157-245.

■ Yamaha TZR 50, tel. kom. 667-468-883.

■ Romet Ogar 900, 2007 rok, stan bdb, tel. kom. 725-716-838.

■ Kingway Apollo 50 enduro, nowy, tel. kom. 504-475-567.

■ Suzuki Bandit GSF 600, 1997 rok, stan dobry, tel. kom. 604-349-047.

■ Skuter Benda, 2011 rok, tel. kom. 660-724-652.

■ Skuter Aprilla 200, 2003 rok, 4-suwowy, zarejestrowany, opłacony, tel. kom. 600-471-414.

■ Duży Quad przeprawowy, 400, tel. kom. 606-428-162.

■ Quad 250, tel. kom. 606-428-162.

■ Kawasaki 250 ZZR, tanio, tel. kom. 511-311-145.

■ Yamaha FZR 750, stan idealny, tel. kom. 787-243-713.

■ Sprzedam Simson S-51, tel. kom. 721-109-010.

■ Yamaha YZF R6, 2001 rok, tel. kom. 721-116-506.

■ Suzuki Burgman 400, 1999 rok, tel. kom. 600-256-850.

■ Simson S-53, tel. kom. 505-800-101.

■ Suzuki Bandit GSF600N, 1997 rok, tel. kom. 883-106-210, po 15.00.

■ Honda CBF-600, 2004 rok, naked, ABS, czarna, tel. kom. 606-317-861.

garaże

kupno

■ Kupię garaż blaszak, tel. kom. 600-779-659.

sprzedaż

■ Garaż przy ul. Matejki- nowo wybudowany, tel. kom. 783-644-537.

■ Sprzedam garaż, os. Dąbrowskiego, tel. kom. 604-408-091.

■ Sprzedam garaż o wymiarach 6x5, tel. kom. 607-317-128.

nieruchomości

kupno

■ Grunty orne kupię Strzelcew, Popów, Kurabka, okolice, tel. kom. 696-736-701.

■ Kupię ziemię rolną, klasa IV, V, VI powyżej 1 ha w gminie Łowicz, tel. kom. 888-431-443.

■ Działka rekreacyjna 3.500 mkw. przy rzece w Dmosinie, tel. kom. 515-132-167.

sprzedaż

■ **Sprzedam działki budowlane w Głownie, tel. kom. 606-414-222.**

■ **Budowa domów: drewnianych, rekreacyjnych, mieszkalnych. www.domtor.net, tel. kom. 509-435-261.**

■ Sprzedam 1,07 ha Placencja pod Łowiczem 10 zł/mkw., tel. kom. 660-485-295.

■ Działka rolno-budowlana 5.900 mkw., Nowe Grudze, tel. kom. 604-416-858.

■ Sprzedam działki budowlane, Bronisławów (gmina Głowno), tel. kom. 606-510-545.

■ Sprzedam 1,55 ha ziemi, Popówek Włościański, tel. kom. 606-510-545.

■ M-4, Dąbrowskiego, II piętro, 60 mkw., tel. kom. 603-767-775.

■ Sprzedam 3 p+k, 60.5 mkw., III piętro, Konopnickiej, budynek ocieplony, cena do negocjacji, tel. kom. 602-122-855.

■ Sprzedam lub zamienię 60 mkw., na mniejsze, tel. kom. 733-879-399.

■ Mieszkanie 72 mkw., II piętro, Łowicz, Bratkowice 42, tel. kom. 886-183-452.

■ Dom w Głownie, tel. kom. 690-467-733.

■ Działka budowlano-rolna (finał odralniania koniec 2014), ogrodzona. 3.500 mkw., Popów Głowieński, tel. kom. 883-929-596.

■ Sprzedam lub wynajmę mieszkanie po remoncie, 48 mkw., I piętro, Bratkowice, tel. kom. 663-510-544.

■ Sprzedam nowe mieszkanie 108 mkw., we wspólnocie, w centrum, opłata roczna 1/2 stawki spółdzielni, tel. kom. 602-504-924.

■ Cztery pokoje z dużą kuchnią, 75,5 mkw, os. Szarych Szeregów, tel. kom. 601-385-890.

■ Dom na działce 4.595 mkw., Głowno, 230.000 zł, tel. kom. 602-882-617.

■ Działka rolno budowlana, 2.400 mkw. na wsi, okolice Łowicza, tel. kom. 795-102-365.

■ Sprzedam dom z budynkami gospodarczymi, 250.000 zł., tel. kom. 660-042-778.

■ Sprzedam działki budowlane w Zielkowicach III, tel. kom. 695-318-874.

■ Mieszkanie 59,6 mkw., Dabrowskiego, I piętro, tel. kom. 605-721-101.

■ Sprzedam ziemię 7,20 ha, Żychlin, Głowackiego 15, tel. (24) 285-30-75, tel. kom. 513-914-567.

■ Działki budowlane w Otolicach 1.400 mkw., 1.000 mkw., 990 mkw., uzbrojone, tel. kom. 606-949-637.

■ Działki budowlane w Nieborowie, tel. kom. 607-328-032.

■ Stachlew 0,62 ha, budowlano-rolne, rzeka, media, tel. kom. 517-640-507.

■ Sprzedam dom murowany, wieś Mysłaków, gotowy do zamieszkanie na działce 1.000 mkw., tel. kom. 605-934-708, 607-775-127.

■ Sprzedam działkę budowlaną 2.611 mkw., tel. kom. 886-423-100.

■ Ziemia w Reczycach, 1.7 ha, tel. kom. 886-607-714.

■ Działka rolno- budowlana, 1.4 ha, Osiny, tel. kom. 694-628-983.

■ **Mieszkanie 39 mkw., po remoncie, I piętro, Starzyńskiego, tel. kom. 601-575-188, po 16:00.**

■ **Działka 0,55 ha, 29 m szerokości, Niedźwiada, tel. kom. 536-838-388.**

■ Dom z działką w Łowiczu, Górki, ul. Zagórska 20, 270.000 zł., tel. kom. 509-853-390.

■ Sprzedam 48 mkw., Dąbrowskiego, tel. kom. 537-758-421.

■ Mieszkanie, os. Dąbrowskiego, 60 mkw, II piętro, tel. kom. 668-403-654.

■ Dwupokojowe, 52 mkw., sprzedam lub zamienię na kawalerkę, tel. kom. 880-141-984.

■ Małe gospodarstwo, uzbrojone, częściowo zabudowane, Marianka, tel. kom. 691-796-256.

■ Dom, Łowicz, os. Górki, tel. kom. 604-266-437.

■ Sprzedam dom w Mysłakowie, tel. kom. 662-077-250.

■ Działka 735 mkw., dom do remontu, Armii Krajowej, 100.000 zł, tel. kom. 880-306-999.

■ Dom nowy, lub zamienię na bloki, okolice Łowicza, tel. kom. 539-783-523.

■ Sprzedam mieszkanie 37 mkw., os. Kostka, tel. kom. 730-740-981.

■ Sprzedam mieszkanie M-3, 53 mkw., osiedle Sikorskiego w Głownie, tel. kom. 505-979-062.

■ Dom Walewice, tel. kom. 509-950-894.

■ Sprzedam działkę 3.280 mkw. 50.000 zł, Głowno, Zakopane, tel. kom. 512-042-851.

■ Konopnickiej, 48 mkw., I piętro, tel. kom. 794-053-697.

■ Konopnickiej, 48 mkw., I piętro, tel. kom. 794-053-697.

■ Dochodowe gospodarstwo rolne o powierzchni 5,10 ha położone w Konstantynowie koło Wejsc, cena do uzgodnienia, tel. kom. 662-948-640.

■ Sprzedam sklep w Brodnym Józefowie, tel. kom. 509-513-831.

■ Dom w centrum Rybna, tel. kom. 509-513-831.

■ Starzyńskiego, 58 mkw., III piętro, tel. kom. 508-131-921.

■ Działka 0,6 ha z domkiem, 150 mkw., Mysłaków, między stacją PKP a Parkiem Arkadia, tel. kom. 512-122-690.

■ Ziemia 4.52 ha; 50.000 zł./ha, tel. kom. 723-811-312.

■ Kamienica z działką 1.500 mkw. Napoleońska, Łowicz, tel. kom. 791-578-909.

■ Sprzedam mieszkanie 36 mkw., Głowno, os. Kopernika, tel. kom. 509-007-855.

■ Mieszkanie 3-pokojowe w Łowiczu, tel. kom. 662-076-960.

■ Działka, 3.336 mkw., Strzelcew, koniec Armii Krajowej, tel. kom. 721-152-385.

■ Atrakcyjna, uzbrojona działka budowlana, Łowicz lub Brwinów, bez pośredników, tel. kom. 505-013-287.

■ Dom 160 mkw., na działce 1.016 mkw.Łowicz, Bolimowska, tel. kom. 500-117-459.

■ Sprzedam dom lub zamienię, tel. kom. 603-980-206.

■ Grunt 4,60 ha, Wrzask, przy drodze 12 m (całość lub na działki budowlane), tel. kom. 783-797-512.

■ Dwie działki rolno-budowlane, 1.300 mkw., 9.300 mkw., Placencja, bardzo tanio, tel. kom. 606-889-643.

■ Działka budowlana 1215 mkw., Głowno, tel. kom. 502-539-686.

■ Budynek mieszkalny z budynkami gospodarczymi do remontu, Sypień k./ Nieborowa, tel. kom. 695-774-319.

■ Sprzedam działkę rolno-budowlaną 0,86 ha w tym 0,2 pod zabudowę w Wyskokach, cena do uzgodnienia, tel. kom. 669-641-499.

■ Działka budowlana, Zielkowice-Czajki, tel. kom. 733-972-905.

■ Działki budowlane, Nieborów, tel. kom. 694-471-236.

■ Działka budowlana Wiatrakowa, Łowicz, tel. kom. 739-257-828.

■ Sprzedam 5,035 ha, gmina Stryków, tel. kom. 515-985-655.

■ Działka 0,53 ha z budynkami, okolice Łowicza, tel. kom. 692-216-584.

■ Dom piętrowy w gminie Domaniewice, tel. kom. 668-502-093.

■ Atrakcyjne działki budowlane, 707 mkw., Pilaszków, Otolice, przy trasie Łęczyckiej, tel. kom. 607-032-462.

■ Sprzedam miejsce handlowe Górniak (na zieleniaku), tel. kom. 692-375-535, 694-970-013.

■ Sprzedam gospodarstwo rolne zabudowane, powierzchnia 8,82 ha, wieś Dzierzgówek, tel. kom. 602-840-827.

■ Sprzedam lub wynajmę dom piętrowy + budynek gospodarczy, działkę 5.000 mkw., 3.500 mkw., Łowicz, Prymasowska 110.

■ Sprzedam dom w miejscowości Chąśno, powierzchnia 60 mkw., działka 5.200 mkw. wszystkie instalacje nowe, woda, prąd, kanalizacja, garaż, ogrzewania kominkowe, tel. kom. 784-199-210.

■ Sprzedam mieszkanie w Nieborowie, 54 mkw., tel. kom. 695-608-767.

■ Sprzedam mieszkanie 32 mkw. I piętro, os. Sikorskiego, Głowno, tel. kom. 660-759-778, 508-079-214.

■ Sprzedam działki, Altanka, gmina Sochaczew mkw./45 zł, możliwość kupna działki zalesionej budowlanej lub samej budowlanej, tel. kom. 667-582-084.

■ Mieszkanie 2-pokojowe, 51 mkw, przy ul. Armii Krajowej, blok z cegły, II piętro, tel. kom. 783-644-537.

■ Sprzedam lub wydzierżawię lodziarnie z wyposażeniem nad zalewem w Głownie, tel. kom. 604-593-167.

■ Sprzedam dom w Głownie, spokojna okolica, działka 1.000 mkw., tel. kom. 664-944-374.

■ Domek 60 mkw., działka 6.000 mkw.; 75 zł/mkw., budowlano-usługowa, narożna, Łowicz, tel. kom. 603-878-783.

■ Mieszkanie 72 mkw., blisko dworca, tel. kom. 602-652-120.

■ Mieszkanie 2-pokojowe, 45.67 mkw., Broniewskiego, tel. kom. 691-033-690.

■ Dom + ziemia 1,8 ha, Czatolin (1,5 km od zjazdu z autostrady A2), tel. kom. 696-691-596.

■ Budynek handlowo-usługowy wraz z placem w Łowiczu, tanio, tel. kom. 602-187-540.

■ Mieszkanie 48,8 mkw., parter, media, garaż, Łowicz, Kaliska, tel. kom. 699-956-300.

■ Las sprzedam, tel. kom. 608-815-516.

■ M-4, 60 mkw., I piętro, Głowno, Kopernika, tel. kom. 664-776-412.

■ Sprzedam gospodarstwo rolne 4 ha w tym staw 0,5 ha, duże budynki gospodarcze, gmina Stryków, tel. (42) 719-61-97, po 20.00.

■ Dom z działką w atrakcyjnej lokalizacji, tel. kom. 883-610-324.

■ Działka 1.600 mkw. z budynkami do remontu, blisko Głowna, tel. (42) 658-68-52, tel. kom. 666-838-686.

■ Sprzedam 3,72 ha położone we wsi Domaradzyn, całość ogrodzona, tel. kom. 500-296-209.

■ Sprzedam działkę 1006 mkw. na pograniczu Dmosina I i Szczecina. Tanio!, tel. kom. 534-750-726.

■ Działka rolno-budowlana 65 arów, Konarzew, gmina Głowno, tel. kom. 723-046-340.

■ M-3, 49 mkw., os. Dąbrowskiego, tel. kom. 606-212-846.

■ Sprzedam zabudowaną nieruchomość w Chąśnie II, tel. kom. 660-408-769.

■ Działka 0,55 ha, 29 m szerokości, Niedźwiada, tel. kom. 536-838-388.

■ Sprzedam ziemię rolną, 5,60 ha; 2x po 0,50 ha łąki, tel. kom. 533-193-758.

■ Mieszkanie 21,83 mkw., Swoboda 9, Głowno, tel. kom. 661-709-051.

■ Mieszkanie 39 mkw., 2- pokojowe, Tkaczew, tel. kom. 516-554-788, 692-975-632.

■ Mieszkanie 3-pokojowe, 50 mkw., z ogródkiem działkowym, os. Tkaczew, tel. kom. 504-297-268.

■ Sprzedam 2,5 ha, 2 budynki gospodarcze 500 mkw., różne opcje, tel. kom. 781-060-950.

■ **Niedrogo 2 działki budowlane, media w ulicy, 983 mkw. i 823 mkw. w Domaniewicach, ul. Kolejowa, tel. (42) 719-33-04, tel. kom. 519-441-112.**

■ Działka budowlana, 1800 mkw., Wrzeczko k./Łyszkowic, tel. kom. 602-807-308.

■ Działka budowlana koło lasu, okolice Łowicza, tel. kom. 606-370-704.

■ Działka 1.180 mkw z domem, ul. Filtrowa, tel. kom. 668-180-957.

■ **Bardzo ładne, 4-pokojowe mieszkanie w spokojnej, otoczonej zielenią okolicy, tel. kom. 697-646-656.**

■ Sprzedam dom 30 mkw. w Głownie, tel. kom. 608-732-006.

■ Dom z działką 6.300 mkw., na wsi, tel. kom. 884-208-751.

■ Mieszkanie 39 mkw, os. Tkaczew, tel. kom. 602-302-741, 604-992-046.

■ Dom Stryków, okolice, 130 mkw., do zamieszkania, media, osiedle, tel. kom. 519-574-413.

■ Ziewanice, sprzedam dom z budynkami gospodarczymi po remoncie. Działka ok. 5.500 m, rzeka, droga asfaltowa, prąd, woda, 230.000 zł, tel. kom. 603-835-565.

■ Sprzedam działkę z budynkami 6.100 mkw., Witów 50 koło Piątku, pilne, tel. kom. 507-405-963.

■ Działka budowlano-rolna 2,5 ha w Dmosinie, tel. kom. 515-132-167.

■ Sprzedam mieszkanie 37mkw, os. Kostka b 5, I piętro, tel. kom. 888-285-582, 539-064-414.

REKLAMA

GARAŻE Blaszane BRAMY Garażowe
KOJCE dla Psów
Konstal PRODUCENT
Najniższe CENY
Różne wymiary
Transport i montaż
GRATIS cały KRAJ
Dogodne RATY
GARAŻE WZMOCNIONE
www.konstal-garaze.pl 509-574-644; 505-526-036
24-368-32-17; 46-880-50-31; 44-738-02-06
260936

KANCELARIA NIERUCHOMOŚCI „Posesja"
Łowicz, ul. Warszawska 89
Skierniewice, ul. Reymonta 29
POLECA NA SPRZEDAŻ:
• działka budowlana 2100 m²
szer. 36 m, Mysłaków
• działka budowlana 2900 m²
szer. 30 m, Strzelcew
• działka budowlano-rolna 3300 m²
szer. 30 m, Karolew
tel. 601-575-188, 603-772-771
www.posesjalowicz.otodom.pl
269870

REKLAMA

PGE Dystrybucja S.A. Oddział Łódź-Teren Rejon Energetyczny Łowicz
informuje, że ze względu na przeprowadzane prace eksploatacyjne

NASTĄPIĄ PRZERWY W DOSTAWIE ENERGII ELEKTRYCZNEJ
dla niżej wymienionych miejscowości:

data	w godz.	miejscowość
22.04.2014r.	8:00-15:00	Skaratki 2, Rogóźno 1, 2 i 3, Błota Rogozińskie A i B.
	8:00-12:00	Bolimowska Wieś.
	11:00-15:00	Bolimów 3.
22-24.04.2014r.	8:00-15:00	Łyszkowice 2.
23.04.2014r.	8:00-15:00	Chruślin Stary, Piotrowice POM, Bielawy 1 i KR, Bielawy Szkoła, Bielawy Łuby 1, 2 i 3, Zgoda.
	8:00 -12:00	Nieborów Szkoła.
	11:00-15:00	Nieborów 4.
23 i 24.04.2014r.	8:00-15:00	Piotrowice 1, 2 i 3, Rulice, Gaj Wojewodza.
24.04.2014r.	8:00-12:00	Nieborów 5.
	11:00-15:00	Nieborów 1.
25.04.2014r.	8:00-15:00	Łowicz ul.: Armii Krajowej bloki Nr 43 a, b, d, e, f, h.

Informacje o ww. przerwach można uzyskać pod nr tel. 991
Dodatkowo informacje o wyłączeniach znajdują się na stronie internetowej: www.zelt.pl
261586

■ Sprzedam mieszkanie 50 mkw., os. Tkaczew, b 5, III piętro, do remontu, tel. kom. 539-064-414, 888-285-582.

■ Sprzedam 3 pokoje, duża kuchnia, blok z cegły, I piętro (środkowe), 5 minut do stacji PKP, tel. kom. 605-524-972.

■ Sprzedam M-4, 60 mkw., tel. kom. 694-200-132.

■ Siedlisko 0,92 ha, Tomczyce 20, gmina Bedlno, tel. kom. 609-688-542.

■ Mieszkanie 72 mkw., Bratkowice, po remoncie, wysoki standard, urządzona kuchnia, tel. kom. 606-633-490, po 18:00.

■ Sprzedam Bratkowice 4, 60 mkw., środkowe, I piętro, 180.000 zł., tel. kom. 784-057-819.

■ Działki: 1.80 i 0.70 ha, Jamno, tel. kom. 664-673-573.

■ **Sprzedam działki budowlane w ekologicznym miejscu, wodociąg, linia elektryczna przy działkach, tel. kom. 669-376-074.**

■ Sprzedam 36 mkw., Sikorskiego, Głowno, tel. kom. 502-607-295.

■ Sprzedam dwie działki w Łyszkowicach i Bobrowie, tel. kom. 504-039-665.

■ Sprzedam ziemię rolną, tel. kom. 536-551-692.

■ Dom, działka 4.900 mkw., Łowicz, tel. kom. 880-651-700.

■ Dom 90 mkw do remontu na działce 15 arów, gmina Bedlno, tel. kom. 603-629-824.

■ Działki 3.100 i 3.400 mkw., Bielawy, tel. kom. 664-041-140.

■ Działka budowlana, 1.040 mkw., na nowym osiedlu w Chąśnie, tel. kom. 661-877-892.

■ Gospodarstwo rolne z budynkami 1,7 ha, tel. kom. 696-700-376.

■ Działki budowlane w Nieborowie, tel. kom. 606-214-678.

■ Działka centrum Strykowa, 1.150 mkw., 85.000 zł, tel. kom. 788-379-993.

■ Łąki orne, działka z budynkami, tel. kom. 792-174-381.

■ Sprzedam dom w Głownie! Dwa osobne wejścia (jedno lub dwurodzinny) 208 mkw., działka 927 mkw., budynek gospodarczy 65 mkw., tel. kom. 502-758-980.

■ Gospodarstwo 7,25 ha wraz z zabudowaniami, powiat łowicki, tel. kom. 605-443-363.

■ Dom, 75 mkw., działka 427 mkw., Łowicz, Chrobrego, tel. kom. 606-910-158, po 18:00.

■ Sprzedam mieszkanie 34mkw, os. Kostka, tel. kom. 601-700-332.

■ Sprzedam pilnie działkę budowlaną w centrum Łowicza 4205 mkw. Atrakcyjna lokalizacja. Niska cena, tel. kom. 600-313-559.

■ Sprzedam dom w Łowiczu - ul. Włókiennicza. Cegła, 1995 rok budowy, wolnostojący. Cena 400.000 zł, tel. kom. 510-275-013.

wynajem

■ Wynajmę mieszkanie, niepalącemu małżeństwu, Łowicz, tel. kom. 604-362-195.

■ Do wynajęcia lokale, centrum Łowicza, tel. kom. 509-837-566, 509-659-963.

■ **Przyjmę w dzierżawę grunty orne, gmina Stryków, tel. kom. 603-711-760.**

■ Wynajmę mieszkanie 2-pokojowe, centrum Łowicza, tel. kom. 602-328-896.

■ **Tanie pokoje noclegowe, Łowicz, Plac Przyrynek 11, tel. (46) 837-99-16, tel. kom. 512-098-358.**

■ Do wynajęcia M-3, os. Dąbrowskiego, parter, tel. kom. 605-454-382.

■ Kwatery, Głowno - Osinytel./ fax (46) 874-64-68.

■ **Do wynajęcia lokal 140 mkw., Bielawy (była przychodnia weterynaryjna), tel. kom. 600-317-435.**

■ Tanie noclegi, Łowicz, tel. kom. 603-615-480.

■ Przyjmę ziemię w dzierżawę okolice gminy Zduny, tel. kom. 609-500-884.

■ Do wynajęcia mieszkanie, Łowicz, tel. kom. 692-625-578.

■ Wynajmę mieszkanie, nieumeblowane, centrum Łowicza, tel. kom. 603-879-675.

■ Lokal po sklepie spożywczym w remizie OSP w Sokołowie gmina Kiernozia, tel. kom. 0667-719-222.

■ Nowy lokal do wynajęcia powierzchnia 76 mkw. lub 40 i 36 mkw., Głowno, ul. Sikorskiego, tel. kom. 661-104-540.

■ Wynajmę lokal, 100 mkw., Al. Sienkiewicza 30, tel. kom. 604-196-842.

■ Wynajmę lokal 150 mkw., na sklep, hurtownię itp., dostępne wszystkie media, Łowicz, Napoleońska, tel. kom. 608-643-308.

■ Wynajmę lokal na targowicy, tel. kom. 604-123-630.

■ Lokale na biura, gabinety, centrum Łowicza, tanio, tel. kom. 602-187-540.

■ Wynajmę bloki, 48 mkw. Głowno, Sikorskiego, tel. kom. 600-567-716.

■ Wynajmę lokal, 37 mkw., duże witryny okienne, centrum Łowicza, tel. kom. 600-415-454.

■ Kawalerka do wynajecia w Łowiczu, tel. kom. 781-487-802.

■ Wynajmę kawalerkę, nieumeblowaną, tel. (46) 837-04-05.

■ Do wynajęcia M-4, os. Starzyńskiego, od kwietnia, tel. kom. 602-623-115, 8-16.

■ Wynajmę tanio dom w Łowiczu, tel. kom. 571-466-135.

■ Wynajmę dom w zamian za opiekę w Głownie, tel. kom. 519-574-575.

■ Kawalerka do wynajęcia, tel. kom. 668-486-221, po 16:00.

■ Wynajmę mieszkanie 2-pokojowe, 43 mkw., I piętro, centrum Łowicza (nie umeblowane), tel. kom. 723-593-849.

■ **Kawalerka, tel. kom. 538-397-032.**

■ Do wynajęcia lokal 200 mkw., parter, centrum, tel. kom. 601-345-299.

■ Szukam kawalerki do wynajęcia w Łowiczu, tel. kom. 724-064-015.

■ PSS „Społem" w Łowiczu, Stary Rynek 4, wydzierżawi lokal o pow. 37,7mkw, oś. Kostka 20., szczegółowe informacje:, tel. kom. 691-306-430.

■ Wynajmę mieszkanie 2 pokoje z wyposażoną kuchnią, os. Kopernika, tel. kom. 507-359-112.

■ Wynajmę kawalerkę osobie pracującej, niepalącej, tel. kom. 606-906-359.

■ Mieszkanie do wynajęcia, Łowicz, tel. kom. 502-268-632.

■ Wynajmę kawalerkę, umeblowaną, tel. kom. 692-177-238.

■ Wynajmę kawalerkę, tel. kom. 509-038-645.

zamiana

■ Zamienię komunalne na spółdzielcze zadłużone, tel. kom. 516-128-296.

■ Zamienię mieszkanie 60 mkw. na Konopnickiej na mniejsze na Starzyńskiego, 1-2 piętro, tel. kom. 666-254-025.

■ Zamienię mieszkanie 50,5 mkw. na większe, tel. kom. 530-620-320.

kupno różne

■ Kupię płyty winylowe, tel. kom. 503-133-524.

■ Kupię topolę, dęba i inne tartaczne, tel. kom. 696-379-599.

■ Kupię kolarzówkę, tel. kom. 726-540-839.

sprzedaż różne

■ Zbiorniki plastikowe, 1.000-litrowe, tel. kom. 502-919-192.

■ Spawarka elektrodowa, tel. kom. 501-930-953.

■ Wyprzedaż płytek chodnikowych w kolorach, www.seba-bruk.pl, tel. kom. 531-467-981.

■ Piasek, żwir www.kop-pol.pl, tel. kom. 697-442-808, 783-482-883.

■ Sprzedam drewno kominkowe, opałowe, rozpałkowe, w workach, tel. kom. 501-658-261.

■ Kręgi, pokrywy, przepusty, galanteria ogrodowa, www.seba-bruk.pl, tel. kom. 531-467-981.

■ Wózek dziecięcy 2-funkcyjny w bardzo dobrym stanie, 400 zł, tel. kom. 782-771-192, wieczorem.

■ Drewno kominkowe suche: dąb, buk, grab, brzoza, tel. kom. 504-010-550.

■ Akumulator Volmasternowy z gwarancją 74V 680ah; silnik elektryczny 4 KW z pompą do wody lub osobno, tel. kom. 603-313-527

■ Spawarka transformatorowa 75-350A, fabryczna, tel. kom. 501-930-953.

■ Kasy fiskalne, tel. kom. 601-291-371, www.elektronik-brzeziny.pl.

■ **Piasek płukany, pospółka, żwiry, podsyp, tel. kom. 600-895-026.**

■ Huśtawki ogrodowe, stoły, ławki, tel. kom. 793-718-288.

■ Laptop, tel. kom. 500-204-559.

■ Opał ekologiczny Pellet, kora, wyrób i sprzedaż, tel. kom. 693-699-784.

■ Betoniarki, części zamienne, naprawa, rusztowania, tel. kom. 510-124-700.

■ Skrzynki plastikowe 15 kg, tel. kom. 500-385-907.

■ Sprzedam nowe agregaty prądotwórcze: 3 KW, 5 KW, tel. 661-188-834.

■ Gruz betonowy, kruszony 30 zł/t, z dowozem, tel. kom. 723-975-482.

■ Sprzedaż ziemi, piasku (O2), żwiru (8,60 mm), kruszyw, podsyp, dowóz, tel. kom. 693-565-564.

■ Kamienie ze starego budynku, tel. kom. 721-881-292.

■ Brama wjazdowa, tel. 880-036-940.

■ Sprzedam krajzegę, tel. 664-928-289.

■ Sypialnia VOX, Romantic II, łóżko, materac, szafa 3-dzrzwiowa, toaletka, nocne szafki, zdjęcia Tablica.pl, tel. kom. 604-369-264.

■ Łóżko, szafa przesuwna, biurko, krzesło (aukcja allegro 4073231460), tel. kom. 606-520-478.

■ Motopoma Honda WT40X-DE, 8,2 kW, tel. kom. 661-188-834.

■ Pompa kwasoodporna, typ nabiałówka, tel. kom. 661-188-834.

■ Kanapa narożna, fotel, skóra, zieleń, tel. kom. 532-454-047.

■ Wersalka, trzy fotele, tel. kom. 532-454-047.

■ Sprzedam płyty chodnikowe, tel. kom. 505-151-701.

■ Sprzedam płyty chodnikowe, 3 zł, tel. kom. 505-151-701.

■ Sprzedam kamienie, duża ilość, tel. kom. 660-850-505.

■ **Wyprzedaż tui szmaragdowych 150 cm, 170 cm 25 zł, tel. kom. 504-562-754, 724-977-663.**

■ Sprzedam silnik elektryczny 11kW, 1100 obrotów, tel. kom. 693-483-354.

■ Drewno opałowe, tel. 539-783-523.

■ Pilna wyprzedaż wyposażenia biura, tel. kom. 602-370-470.

■ Plastikowe ubijanki, oddam gruz, tel. (46) 838-95-37.

■ Sukienka komunijna, tel. kom. 510-257-444.

■ Szafa dębowa i kredens sosnowy, tel. kom. 721-169-137.

■ Sprzedam telewizor, tel. kom. 507-957-679.

■ Oddam kamienie polne, tel. kom. 510-907-084.

■ Wersalka, 2 fotele, 2 pufy, 2pary drzwi pokojowych, żyrandole, tel. (46) 837-94-59.

■ Sprzedam nowy kominek 24 kw z płaszczem wodnym, tel. 601-767-046

■ Telewizor LCD 32", tel. kom. 669-020-032.

■ Telewizor Philips 23 cale, bez dekodera, 150 zł, tel. kom. 782-771-192, wieczorem.

■ Belki dębowe „7", tel. 506-636-337.

■ Palety PRV (przemysłowe), tel. kom. 664-715-685.

■ Rower; komoda na buty, tel. kom. 607-803-614.

■ Kruszywo z recyklingu, (podsypki brukarskie do utwardzeń terenu), tel. kom. 607-350-968, 603-033-496.

■ Ubranka 2 zł., żyrandol, krzesła, spacerówka, tel. kom. 603-652-998.

■ Kino domowe, tel. kom. 726-972-776.

■ Tani gaz w domu i w firmie, tel. kom. 791-474-777.

■ Dwa nowe rowery górskie, 200 zł/ szt., tel. kom. 606-934-668, po 17.00.

■ Maszynę przemysłową do szycia, Stebnówka, tel. kom. 604-417-260.

■ Topole 7 szt., stemple, bojler „50", cegła biała rozbiórkowa 25/22/12, tel. kom. 669-020-024.

■ Fotelik do karmienia, tel. 502-129-794.

■ Betoniarka „100", magiel elektryczny, tel. kom. 693-054-784.

■ Drewniane skrzynki uniwersalne, jedynki, stan dobry, tel. kom. 507-334-707.

■ Rower BMX, tel. kom. 516-159-806.

■ Sprzedam kamienie polne, tel. kom. 698-929-759.

■ Sprzedam 3 duże topole na pniu, tel. kom. 723-254-501.

■ Sprzedam łóżko dziecięce Ikea, wózek spacerowy Chicco, witryna chłodnicza sklepowa, tel. kom. 603-129-399.

■ Sprzedam ziemię czaną, kruszywo drogowe, piasek na podsypkę, tel. kom. 601-239-804.

■ Komputer, tanio, tel. kom. 503-699-872.

■ Cztery kłody topoli świeżo ściętej, kamień średniej grubości, tel. kom. 503-827-620.

■ Sprzedam grzejniki żeliwne, tel. 609-241-555.

■ Sprzedam rower młodzieżowy, tel. kom. 782-787-291.

■ Regał młodzieżowy, tel. kom. 602-579-575.

■ Beczka KEG, tel. kom. 697-714-837.

■ Sprzedam okno białe, plastik, o wymiarach 142/145, tel. kom. 608-736-278.

■ Oddam gruz, Domaniewice, tel. kom. 664-906-233.

■ Zestaw butli gazowych; zaginarka ręczna 1 m; agregat malowniczy, przewody tlenowe, acytlenowe, tel. kom. 662-277-775.

■ Meble dziecięce ELF z łóżkiem piętrowym, 1.100zł do negocjacji, tel. kom. 793-020-943.

■ Sprzedam drzewo po budowie, tel. kom. 724-555-595.

■ Bieżnia magnetyczna Spokey Imir, nowa, tel. kom. 791-790-885.

■ Drzwi metalowe do budynku gospodarczego, tel. kom. 694-975-162.

■ Przewód miedziany YDYp 3x2,5 oraz 3x1,5, taśmy LED, tel. kom. 883-119-298.

■ Rower górski męski, 200 zł, tel. kom. 785-240-336.

■ Rębak do gałęzi, nowy, tel. kom. 505-928-735.

■ Przyczepka rowerowa 2-osobowa, przyczepka rowerowa dla psów, tel. kom. 692-676-799.

■ Oddam segment pokojowy 3,20m, tel. (46) 874-71-85.

■ Ciągnik ogrodniczy Forschnitt, z narzędziami i przyczepką; łuparka do drewna; tregra 220; ceownik 280; spawarka 220, 380; brony 3; ładowacz na tył ciągnika, tel. kom. 791-766-688.

■ Elektrowciąg, udźwig 1 tona, tel. kom. 791-766-688.

■ Butla acetylen, opryskiwacz plecakowy z silnikiem, rębak do gałęzi, śrutownik, tel. kom. 510-411-917.

■ Krajzega, mocny silnik, tel. kom. 697-483-954.

■ Piec żeliwny, moc 21 kW, stan dobry, tel. kom. 724-734-205.

■ Weltmeister Cordal, tel. kom. 721-109-038.

■ Altanka nowa, tel. kom. 511-311-145.

■ Sprzedam wózek akumulatorowy + łóżko szpitalne z materacem odleżynowym, tel. kom. 661-274-690.

■ Sprzedam tanio kanapę, tel. kom. 600-262-693.

■ Sprzedam tuje Kurnik, Smaragd, tel. kom. 600-262-693.

■ Sprzedam wózek widłowy Rak, betoniarkę, kompresor dużej wydajności, przecinak do metalu, tel. kom. 693-036-673.

■ Oddam gruz, tel. kom. 692-391-039.

■ Betoniarki: sprzedaż, remonty, części, rusztowania, tel. kom. 603-072-751.

■ Betoniarka używana, tel. kom. 603-072-751.

■ Sprzedam ceownik, tel. kom. 607-701-177.

■ Sprzedam telewizor 25 cali Samsung, moter 2,10x90, krajzega, tel. kom. 693-773-068.

■ Piec 1,5 kW, tel. (42) 719-49-31, po 20.00.

■ Dwie sukienki komunijne, rower dziewczęcy, tel. kom. 600-626-737.

■ Stół 160x250, ławo-stół, tel. kom. 602-611-751.

■ Drzwi zewnętrzne 80x200, rower sportowy damka Giant, tel. kom. 600-415-454.

■ **Najtańsze rolety w okolicy, wybór ok. 1500 kolorów, tel. kom. 602-370-470.**

■ Sprzedam nowe okna: 90x140, 60/115; 50/50, tel. kom. 602-370-470.

■ Okno plastikowe, białe 206-145 cm, tel. kom. 663-675-149.

■ **Stolnica topolowa, jęczmień, tel. kom. 603-945-950.**

■ Hala o wymiarach długość 21 m, szerokość 17 m, wysokość 5 m, tel. kom. 609-213-164.

■ Łubianki drewniane nowe, plastikowe używane, tel. kom. 792-902-783.

■ Ponton wodny, tel. kom. 693-652-261.

■ Drewno opałowe i kominkowe, tel. kom. 505-700-777.

■ Sprzedam 3-letnie okna 2m., złoty dąb; drzwi wewnętrzne 90 cm., pełne, ciemny brąz, tel. kom. 660-479-348.

■ Fotelik samochodowy 0-12 kg, 50 zł, tel. kom. 782-771-192, wieczorem.

■ Huśtawki ogrodowe, akacjowe, stoły, ławki, altanki, piaskownice, budy dla psów, toalety, tel. kom. 502-981-959.

■ Kredens dębowy, dwie szafy trzydrzwiowe, tel. kom. 789-203-433.

■ Huśtawka ogrodowa, tel. kom. 506-771-822.

■ Sprzedam wagę samochodową 35 ton, nowa, niemontowana, 14 m, długi pomost, tel. kom. 607-825-279.

■ Wózek wielofunkcyjny, zjeżdzalnia, rowerek dziecinny, monitor Sony 17", tel. (46) 839-68-10.

■ Lipy, 2 szt., tel. kom. 667-133-729.

■ Wózek spacerowy; regał pokojowy, szlifierka elektryczna, koła do wozu, tel. kom. 792-174-381.

■ Wózek, fotelik samochodowy 0-13, tel. kom. 668-303-724.

■ Sadzonki drzew iglastych w doniczkach (świerk srebrzysty, pospolity, jodła koreańska, daglezja), duże - polecam!, tel. kom. 506-415-531.

■ Zrębka opałowa z brzozy, tel. kom. 691-270-855.

■ Migomat 200 Amper, 750 zł., tel. kom. 661-463-619.

■ Sprzedam silnik 7.5 KW, tel. kom. 661-162-575.

■ Sprzedam heblarkę, tel. kom. 607-317-128.

■ Stemple budowlane, tel. kom. 664-742-196.

praca

dam pracę

■ Zatrudnię kierowcę do rozwożenia pizzy (Łowicz), tel. kom. 782-223-546.

■ Zatrudnię stolarza, tel. kom. 795-539-905.

■ Zatrudnię szwaczki do szycia strojów kąpielowch, Głowno, tel. kom. 603-091-477, 601-204-540.

■ Zatrudnię kierowcę kat. C+E w ruchu krajowym, tel. kom. 519-113-663.

■ Zlecę przeszycia chałupniczo bluzek, tel. kom. 505-639-421.

■ Zatrudnię osobę do serwisu opon na stanowisko mechanik-wulkanizator, tel. kom. 505-151-701.

■ Zatrudnię sprzedawcę-serwisanta telefony komórkowe, komputery - Głowno, proelglow@wp.pl , tel. (42) 716-47-39.

■ Zatrudnię kierowcę C+E, transport krajowy, tel. kom. 601-360-267.

REKLAMA

SYNTEX
DOBRZE PŁATNA PRACA
MECHANIK MASZYN DZIEWIARSKICH
DZIEWIARZ
SZWACZ
kontakt osobisty z Kadrami
lub e-mail:
i.rasinska@syntex.pl
258647

osoby do obsługi ruchu turystycznego
Dinopark Kołacinek
▪ przewodnicy ▪ obsługa grup ▪ gastronomia.
cv na adres:
rekrutacja.kolacinek@wp.pl
270652

Ślusarstwo INOXAR
oferuje:
• wykonanie hal przemysłowych
• konstrukcje stalowe
• balustrady ocynkowane lub ze stali nierdzewnej
• usługi ślusarsko-spawalnicze (obróbka metali, cięcie blach CNC-plazma)
tel. 665-147-488
slusarstwoinoxar@interia.pl
267914

DZIERZGÓWEK MŁYN
Usługowy Przemiał i Przerób Zbóż;
Mąka pszenna i żytnia;
Otręby pszenne i żytnie;
Produkty firmy Trouw Nutrition
Trouw Nutrition INTERNATIONAL
Pasze;
Koncentraty;
Preparaty:
- prozdrowotne,
- mlekozastępcze;
Dzierzgówek 67
99-418 Bełchów
46 838 67 17
269071

Drzewa i krzewy ozdobne
SZKÓŁKA
Dąbkowice Dolne 43
od 14⁰⁰ do 18⁰⁰
tel. 600-215-589
269183

SKLEP jubilerski
ZAPRASZAMY NA ZAKUPY
▪ duży wybór upominków
▪ biżuterii srebrnej i złotej
▪ duży wybór zegarków
▪ naprawa, grawerowanie
▪ skup srebra i złota
▪ nowe wzory biżuterii
CENY producenta
Łowicz, Stanisławskiego 9
267270

POŻYCZKI POD ZASTAW
LOMBARD
ul. Stanisławskiego 15
8⁰⁰-18⁰⁰, sob. 9⁰⁰-14⁰⁰
NAJWYŻSZE CENY SKUPU ZŁOTA
268150

■ **Zatrudnię krojczego, tel. kom. 602-457-089.**

■ **Zatrudnię szwaczki do szycia stroi kąpielowych w Głowno, tel. kom. 602-457-089.**

■ Zatrudnię kierowcę w ruchu krajowym kat. C+E, tel. kom. 605-960-999.

■ Zatrudnię pomoc kucharza, oraz osobę na zmywak, praca w weekendy (również osoba ucząca się), tel. kom. 887-244-989.

■ Stacja Demontażu Pojazdów w Rząśnie zatrudni mechaników samochodowych, tel. kom. 602-123-360.

■ Zatrudnię mechanika samochodów ciężarowych, tel. kom. 608-059-817.

■ Zatrudnię spedytora z doświadczeniem w transporcie międzynarodowym, tel. kom. 608-059-817, 606-457-050.

■ Zatrudnię szwaczki - dzianina, tel. kom. 603-610-884.

■ Zatrudnię do dociepleń i prac wykończeniowych, tel. kom. 697-638-898, po 18:00.

■ Zatrudnię kierowcę kat. C+E chłodnia, kraj i firanka zagranica, tel. kom. 790-803-388.

■ Zatrudnię mechanika samochodów ciężarowych z doświadczeniem do zakładu w Głownie, tel. kom. 603-277-446.

■ Przyjmę do pracy w kwiaciarni, praca dodatkowa, tel. kom. 601-646-503.

■ Poszukuję szwaczkę na Rosso, 1/4 etatu, elastyczne godziny pracy, tel. kom. 602-831-619.

■ Zatrudnię tynkarza, murarza i pomocnika z okolic Łowicza, tel. kom. 692-382-852.

■ Zatrudnię kierowcę kat. C+E, transport międzynarodowy, tel. kom. 603-430-992.

■ Zatrudnię stażystę na stanowisku Serwisant-Monter instalacji telewizji kablowej, tel. kom. 697-801-028.

■ Renomowana sieć fryzjerska Trendy zatrudni fryzjera managera w Łowiczu, tel. kom. 501-664-554, 692-453-094.

■ Firma Fachowiec zatrudni osobę z doświadczeniem w handlu, wymagana samodzielność, zaangażowanie i dobra organizacja pracy. CV ze zdjęciem proszę kierować na: rekrutacja@fachowieclowicz.pl.

■ Firma elektryczna zatrudni montażystę konstrukcji z uprawnieniami spawacza. Wymagany dobry stan zdrowia, tel. kom. 509-854-417.

■ **Szwalnia w Głownie zatrudni szwaczki i chałupniczki, tel. kom. 604-475-553.**

■ Nawiążę współpracę z fryzjerem, mininalna praktyka na stanowisku fryzjer 2 lata, tel. kom. 600-247-423.

■ Szwaczki biegle szyjące na dwuigłówce i stębnówce w systemie dwuzmianowym, Głowno, ul. Wyszyńskiego 41, tel. kom. 504-907-383.

■ Panią z II stopniem niepełnosprawności do sprzątania biura, tel. kom. 791-000-972.

■ Przyjmę kelnerkę na weekendy do Oberży w Nieborowie, tel. 698-342-811.

■ Zatrudnię dorywczo kobiety w handlu obwoźnym, praca również w weekendy, Łowicz, tel. kom. 785-733-535.

■ Zatrudnię kierowcę kat. C+E, kraj, tel. kom. 602-354-612.

■ Zatrudnię pracownika myjni, CV ze zdjęciem na: biuro@myjnialowicz.pl.

■ Zatrudnię z biegłą znajomością angielskiego do pracy jako handlowiec w biurze w Łowiczu, foodtrade@foodtrade.pl, tel. kom. 888-431-443.

■ Zatrudnię operatora koparki i koparko-ładowarki z doświadczeniem, tel. kom. 601-239-804.

■ Zatrudnię kierowcę kat. C+E z doświadczeniem w transporcie międzynarodowym, tel. 608-059-817.

■ Zatrudnię panią do opieki nad starszą osobą, z możliwością zakwaterowania, tel. kom. 692-461-536.

■ Zatrudnimy szwaczki, Łowicz, tel. kom. 665-431-100.

■ Ekspedientkę do sklepu spożywczego, Stryków - dorywczo, tel. kom. 508-080-797.

■ Zatrudnię dziewiarza z doświadczeniem, Łowicz, proszę dzwonić tylko w godzinach 19-20, tel. kom. 788-015-975.

■ Dam pracę na overlock i dwuigłówkę łańcuszkową. Praca cały rok, tel. kom. 606-988-027.

■ Zatrudnię osobę do lagowania i krojenia dzianiny, tel. kom. 602-241-867.

■ Zatrudnię kelnerkę, (możliwość przyuczenia do zawodu), Łowicz, tel. kom. 782-374-190.

■ Zatrudnię kucharza, Łowicz, tel. kom. 782-223-546.

■ Zatrudnię kierowcę kat. C+E, tel. kom. 607-267-206.

■ Zatrudnię kierowcę kat. C+E -kraj, tel. kom. 796-020-020.

■ Zatrudnię blacharza, lakiernika, tel. kom. 660-758-598.

■ Zatrudnię operatora kombajnów znającego się na naprawach kombajnów zbożowych Bizon Z-056, Z058, okolice Łowicza, tel. kom. 502-037-679.

■ Zatrudnię dorywczo ucznia w wieku do 20 lat w charakterze kelnera, tel. kom. 504-359-441.

■ **Zatrudnię glazurnika i osobę do robót wykończeniowych, tel. kom. 500-027-261.**

■ Zatrudnię kierowcę kat. C+E, jazda po kraju, tel. kom. 797-498-903.

■ Zatrudnię kierowcę kat. C+E, tel. kom. 691-310-317.

■ Zatrudnię mężczyzn bez nałogów na budowę, z okolic Głowna, tel. kom. 601-189-972.

■ Zatrudnię kierowcę kategorii C+E w transporcie międzynarodowym., tel. kom. 606-666-683, 606-666-656.

■ Kierowca kat. C+E, z doświadczeniem, transport międzynarodowy, tel. 691-200-608.

■ Avon - zostań konsultantką, promocje i prezenty, tel. kom. 883-476-273.

■ Zatrudnię kierowcę kat. C z doświadczeniem, tel. 601-297-797.

■ Zatrudnię kierowcę kat. C, praca po kraju, Łowicz, Kiernozka 12, tel. kom. 600-357-428.

■ Avon - konsultantki, prezenty i opusty, tel. kom. 501-032-348.

■ Avon - menager sprzedaży, tel. kom. 883-476-273.

■ Osobę do cukierni Szarlotka, tel. kom. 530-080-561.

■ Z Oriflame jako konsultantka: dorobisz, zarobisz. Wyślij SMS na numer 603-959-031 z imieniem i nazwiskiem. Oddzwonimy.

■ Serwis KIA w Łowiczu zatrudni mechanika samochodowego oraz pracownika myjni, tel. 512-329-809.

■ Zatrudnię pracowników na stacje paliw, tel. (42) 710-76-10, tel./fax (42) 719-49-94.

■ Przyjmę pracownika do dociepleń, tel. kom. 661-419-108.

■ Zatrudnię kierowcę C+E transport międzynarodowy, tel. kom. 512-499-388.

■ Firma zatrudni operatora ładowarki oraz pracowników fizycznych, tel. kom. 504-375-204.

■ **Praca w kuchni restauracyjnej, wymagane doświadczenie, tel. kom. 602-574-891.**

■ Miejsce pracy: Łowicz. Prosimy o składanie swojej aplikacji (CV i listu motywacyjnego) poprzez stronę www.mediaexpert.pl.

■ Zatrudnimy technika farmacji do pracy w punkcie aptecznym w powiecie łowickim. Prosimy o CV na adres: sebusana@op.pl.

■ Zatrudnię dziewiarza doświadczeniem, Łowicz, tel. kom. 606-422-685.

■ Zatrudnię kierowcę, kat. C+E, kraj, tel. kom. 605-993-107.

■ Zatrudnię pracowników ogólnobudowlanych z Głowna, tel. kom. 601-321-914.

■ Zatrudnię młodą osobę z prawem jazdy do pracy w pizzerii, Łowicz, tel. kom. 660-733-348.

■ Zatrudnię młodego mężczyznę do pracy w pizzerii, tel. kom. 660-733-348.

■ Zatrudnię pracownika do wykończenia wnętrz, docieplenia, tel. kom. 534-835-309.

■ Zatrudnimy do pracy w sklepie monopolowym osobę z doświadczeniem, zgłoszenia prosimy kierować na maila: rekrutacja@phjulia.pl

■ Stacja paliw w Strykowie zatrudni osobę, tel. kom. 605-170-483.

■ Zatrudnię prasowaczkę i szwaczkę całorocznie, Głowno, tel. 509-571-801.

■ Zatrudnię pracownika do pizzeri, tel. kom. 694-818-586.

■ Zatrudnię do ociepleń, tel. kom. 602-814-481, po 17:00.

■ Zatrudnię kierowcę kat. B, z doświadczeniem, transport miedzynarodowy, wyjazdy 2-, 3-tygodniowe., tel. kom. 660-665-033.

■ Zatrudnię operatora maszyn tartacznych, tel. kom. 698-628-834, 664-458-891, Bełchów.

■ Zatrudnię szwaczki na overlock i stębnówkę (dzianina), tel. (42) 710-10-41, tel. kom. 607-539-008.

■ Zatrudnię brukarzy z doświadczeniem, tel. kom. 789-116-316.

■ Zatrudnię pracownika w gospodarstwie, Stadnina Koni Gozdów, tel. kom. 695-556-511.

■ Zatrudnię kobietę do dojenia krów z doświadczeniem, tel. kom. 606-461-688.

■ Zatrudnię kierowcę C+E w transporcie krajowym, tel. kom. 786-867-421.

■ Zatrudnię do układania kostki, Łowicz, tel. kom. 604-413-669.

■ Sezonowa praca dla niepalącej Pani z Głowna przy sadzeniu roślin, tel. kom. 502-769-246.

■ Kierowca międzynarodowy, kat. C+E, firanka, tel. kom. 501-788-225.

■ Zatrudnię szwaczki, Głowno, tel. kom. 602-293-849.

■ Przyjmę do pracy, docieplenia budynków, wykończenia wętrz, tel. kom. 664-742-196.

■ Opiekunka do dziecka, tel. kom. 506-019-955.

■ Firma transportowa zatrudni kierowców - transport międzynarodowy, konieczne ADR.Prosimy o przesyłanie CV: transportoil@wp.pl.

szukam pracy

■ Główny księgowy, certyfikat MF, faktura VAT, tel. kom. 664-973-140.

■ Młoda, przygotowanie pedagogiczne, zaopiekuje się dzieckiem, tel. kom. 668-708-596.

■ Angielski perfect, tel. kom. 515-459-141.

■ Mistrz ciesielski z Łyszkowic poszukuje pracy na budowie, tel. kom. 692-865-265.

■ Rencista szuka pracy, tel. kom. 888-953-006.

■ Przyjmę chałupnictwo szycie, tel. kom. 601-620-407.

usługi wideo

■ **Cyfrowe wideofilmowanie, fotografowanie, Blu-ray, tel. (46) 837-94-85, tel. kom. 608-484-079.**

■ Wideofilmowanie cyfrowe, Blu-ray, tanio, tel. kom. 606-852-557.

■ Videofilmowanie „EVEL-STUDIO", tel. kom. 608-747-256.

■ Studio Kroton - filmowanie, HD, zdjęcia, tel. (46) 837-47-48, tel. kom. 504-057-550.

■ Studio Foto-Wideo Kadr, tel. kom. 607-916-001.

■ FotoVideo HDślubne, www.studionadachu.pl, tel. kom. 604-101-516.

■ Wideofilmowanie „Kasia", solidnie, tanio + zdjęcia, tel. kom. 602-633-407.

■ Wideofilmowanie DVD, Blu-Ray, tanio, tel. kom. 698-535-780.

■ **Fotokadr: usługi fotograficzne: chrzty, komunie, śluby, tel. kom. 604-805-463.**

■ Wideofilmowanie, a-online.pl, tel. kom. 600-287-992.

T.P.Z. „Arkadia" w Głownie serdecznie dziękuje wszystkim Darczyńcom

Dziękujemy za darowizny na leczenie Szarika i Miśka z ciężką nużycą.
Do dnia 17.03.2014 na Szarika i Miśka wpłynęło 2.711,80 zł, a wydaliśmy na leczenie 4.059,50 zł

Dziękujemy za 1%. Nasz KRS 0000345382

270530

remontowo-budowlane

usługi

■ Tynki, docieplenia, tel. 698-669-433.

■ **Malowanie agregatem, tel. kom. 662-023-030.**

■ Usługi remontowe, gipsowanie, malowanie, tel. kom. 602-383-118.

■ Budowa domów, budynków gospodarczych, przeróbki, rozbiórki itp., tel. kom. 785-333-971.

■ **Okna, drzwi, parapety, regulowanie, malowanie, tel. kom. 501-930-953.**

■ Schody, parapety, kuchnie, szafy wnękowe, tel. kom. 793-297-933.

■ Usługi koparko-ładowarką JCB, tel. kom. 604-411-266.

■ **Wylewki betonowe, tel. kom. 511-440-509.**

■ Wylewki agregatem, tel. 509-038-623.

■ Tynki, tel. kom. 503-077-863.

■ Układanie kostki brukowej, tanio, tel. kom. 667-837-817.

■ **Wylewki agregatem, tel. kom. 531-402-222.**

■ **Profesjonalne układanie, cyklinowanie z polerowaniem, lakierowanie parkietów i schodów, tel. kom. 607-090-260.**

■ Cyklinowanie, układanie, olejowanie, lakierowanie parkietów, tel. kom. 505-072-638.

■ Tynki agregatem: gipsowe, tradycyjne, wylewki; solidnie, tel. kom. 502-370-226.

■ Tynki tradycyjne, z piaskiem kwarcowym, wylewki; solidnie, tel. kom. 501-931-961.

■ Dachy, pokrycia dachowe, konstrukcje, obróbki, tel. 609-846-316.

■ Wylewki maszynowe mixokret, tel. kom. 517-032-915, 606-314-749.

■ Tynki maszynowe, wylewki, tanio, solidnie, tel. kom. 604-144-668.

■ Układanie kostki www.seba-bruk.pl, tel. kom. 604-413-669.

■ Kanałowe docieplanie budynków granulatem styropianowym; kondygnacja: 990 zł, tel. 602-570-424.

■ Producent ogrodzeń: siatki, słupki, bramy, balustrady, montaż, tel. kom. 500-371-161.

■ **Usługi nową koparko-ładowarką, młot hydrauliczny, solidnie, tanio, tel. kom. 790-606-451.**

■ **Tynki maszynowe, gipsowe, cementowo-wapienne oraz posadzki (mixokret), tel. kom. 502-452-907.**

■ Usługi remontowo-budowlane, docieplenia poddaszy i ścian, tel. kom. 500-027-261.

■ Wylewki, tynki agregatem, tel. kom. 607-378-288.

■ Cyklinowanie, układanie parkietu, tel. kom. 668-750-437.

■ Ogrodzenia panelowe, siatka www.europlot.pl, tel. kom. 533-633-634.

■ **Brukarstwo, tel. 791-306-104.**

■ Bramy przesuwne, ogrodzenia, siatka ogrodzeniowa, montaż, producent, tel. kom. 503-572-046.

■ **Układanie kostki brukowej, tel. kom. 724-355-094.**

■ Wylewki agregatem, tel. 668-327-588.

■ Firma budowlano-tynkarska: murowanie, klinkier, rozbiórki, remonty, malowanie agregatem, faktury VAT, tel. kom. 692-382-852.

■ Wylewki agregatem, solidnie, tel. kom. 604-727-951.

■ Malowanie, gipsowanie, płyty k/g, glazura, terakota. Tanio, tel. 668-181-142.

■ Cyklinowanie bezpyłowe, tel. kom. 666-088-518.

■ Remonty mieszkań, tel. 603-624-879.

■ Kompleksowe wykończenia wnętrz, tel. kom. 603-624-879.

■ Układanie parkietu, cyklinowanie, tel. kom. 692-616-390.

■ Układnie kostki brukowej i granitowej, 15 lat na rynku, tel. kom. 506-333-277.

■ Usługi koparko-ładowarką, roboty ziemne, niwelacje gruntu, wykopy pod fundamenty, szamba itp., tel. kom. 503-115-145.

■ Przecieranie drewna u klienta, tel. kom. 506-202-161.

■ Trak elektryczny, tel. 506-202-161.

■ Układanie kostki brukowej, firma Pol-Kam, usługi koparko-ładowarką, tel. kom. 695-384-425.

■ Malowanie, gładź, glazura, tel. kom. 668-026-851.

■ Szeroki wachlarz usług murarskich, gwarantowane zadowolenie inwestora, tel. kom. 693-423-283.

■ Ogrodzenia: montaż wszelkiego rodzaju ogrodzeń, rozbiórka starych, tel. kom. 606-303-471.

■ **Tynki maszynowo-cementowo-wapienne, gipsowe, tel. kom. 505-102-406.**

REKLAMA

NAGROBKI GRANITOWE
PARAPETY, BLATY, SCHODY
OPRÓCZ CHIŃSKICH
oferuje Zakład Kamieniarski
Łęczyca, ul. Lotnicza 20
Na terenie zakładu wzorcownia, do obejrzenia ponad 80 wzorów nagrobków w różnych kolorach.
601-588-385, 609-604-454
Montaż i transport gratis
www.kamieniarstwo-leczyca.pl
Zapraszamy
270511

MONTAŻ POKRYĆ DACHOWYCH
FIRMA SUPER-DACH
▪ więźba i pokrycia
▪ solidnie wykonanie
▪ niskie ceny
▪ dostęp do tanich materiałów
▪ gwarancja na wykonanie usługi
661-870-354
265767

TRENDY HAIR FASHION
SALON FRYZJERSKO-KOSMETYCZNY
Łowicz
Plac Przyrynek 18A
tel. (46) 837-39-35
663-630-668
Nowość w pielęgnacji !!!
Maska SMOOTH GLOSS z kompleksem Hydro-Keratin
Błyskawiczny efekt odbudowy włosów!
Już w sprzedaży w naszym salonie
265582

OLEJ NAPĘDOWY OPAŁOWY
Postaw na jakość, solidność i terminowość
"KOPER" sp. jawna
Pilaszków 18; 99-400 Łowicz
tel. 46 837 14 50 tel. 46 837 13 58
kom. 509 481 799
Dostawa do klienta
267125

JAN-ROK AUTORYZOWANY SERWIS AGD
• Profesjonalna naprawa sprzętu AGD
• Naprawy warsztatowe oraz z dojazdem do klienta
• Wieloletnie doświadczenie
• Fachowa obsługa
• Gwarancja na części
Łowicz ul. Młodzieżowa (os. Bratkowice) 46 830 23 27
serwisagd_lowicz@o2.pl
270196

Jedna niska rata zamiast kilku pożyczek.
POŻYCZKA KONSOLIDACYJNA
Provident
600 400 600
Koszt połączenia wg taryfy operatora.
269459

■ **Docieplenia budynków systemem maszynowym, natrysk klejów i struktury maszynowo, tel. kom. 505-102-406.**

■ **Ocieplenia poddaszy, zabudowa karton-gips, gładzie natryskowe, bezpyłowe, tel. kom. 505-102-406.**

■ Glazura, terakota, tel. 602-717-207.

■ Kompleksowe wykończenia wnętrz od A do Z, adaptacja poddaszy, tel. kom. 728-163-557.

■ Budowy, remonty, docieplenia, tel. kom. 794-230-700.

■ Klinkier, tel. kom. 725-668-616.

■ Docieplenia, tel. kom. 725-668-616.

■ Tynki tradycyjne, mułkowane; remonty, tel. kom. 725-668-616.

■ Budowa domów, budynków gospodarczych, garaży itp., tel. kom. 512-924-857.

■ **Piotr-Bud: ocieplanie elewacji, glazura, terakota, adaptacja poddaszy, tel. kom. 602-814-481.**

■ Tynki agregatem profesjonalnie, tel. kom. 608-444-405.

■ Firma PUH-ExStal ofruje: konstrukcje stalowe dachów budynków inwentarskich, gospodarskic, hale, wiaty, info www.exstal.pl, tel. 601-160-841.

■ Usługi dekarskie i ciesielskie, ocieplenia elewacji, poddaszy, wykończenia, tel. kom. 787-989-213.

■ **Dachy: profesjonalnie, papa termozgrzewalna, malowanie, smarowanie, rynny, itp., tel. kom. 668-208-450.**

■ Dachy: naprawa, podbitki, tel. kom. 607-610-786.

■ Malowanie, gipsy, poddasza, tel. kom. 783-153-006.

■ Glazura, terakota, malowanie, gipsy, adaptacja poddaszy, tel. kom. 887-555-801.

■ Bezpyłowa gładź angielska, atrakcyjna cena. Bez szlifowania! Tańsza, trwalsza od tradycyjnej; malowanie, glazura, terakota, docieplenia, tynki: akrylowe, mozaikowe. Fachowo i solidnie, tel. kom. 730-740-951.

■ Docieplenia budynków, elewacje zewnętrzne, glazura, terakota, adaptacja poddaszy, kompleksowe wykończenia wnętrz, faktury VAT, tel. 606-737-576.

■ Usługi koparko-ładowarką Cat, tel. kom. 512-098-358.

■ **Układanie kostki brukowej, granitowej, tel. kom. 692-789-266.**

■ Kominki: budowa, montaż, serwis, ogrzewanie domów, tel. (46) 837-84-92, tel. kom. 602-282-415.

■ Kominki: elektryczne, bio-kominki, wodne, sprzedaż, montaż, tel. (46) 837-84-92, tel. kom. 602-282-415.

■ Glazura, terakota, gipsy, panele, hydraulika itp., tel. kom. 508-313-799.

■ Docieplanie budynków, elewacje, struktury , tel. kom. 607-612-176.

■ Usługi minikoparką, autolaweta, tel. kom. 694-702-755.

■ Montaż więźby dachowej, naprawa i przebudowa dachów, deskowanie, papa, tel. kom. 604-373-348.

■ Sprzedam stemple budowlane, tel. kom. 507-957-679.

■ Układanie glazury, terakoty, gładź. Wolne terminy, tel. kom. 696-344-737.

■ Usługi remontowo-budowlane, budowa domów jednorodzinnych, budynków inwentarskich, ogrodzenia klinkierowe, tel. kom. 607-817-492.

■ Remonty „od A do Z", stolarskie, ogrodowe altany, tel. kom. 513-809-772.

■ Dachy, tel. kom. 785-333-971.

■ Docieplanie budynków, malowanie elewacji, remonty, tel. (46) 837-10-33, tel. kom. 609-541-373.

■ Montaż pokryć dachowych, blachodachówka, podbitka, tel. kom. 515-236-149.

■ Balustrady nierdzewne, tel. kom. 722-173-294.

■ Wynajmę rusztowania warszawskie, gientarkę do blachy, tel. kom. 606-294-284.

■ Kompleksowe wykończenia wnętrz „pod klucz", tel. kom. 880-627-691.

■ Usługi brukarskie, kompleksowo, tel. kom. 880-627-691.

■ Cyklinowanie profesjonalne, lakier, olej, tel. kom. 697-892-966.

■ Kierowanie budowami, ekspertyzy, orzeczenia, przeglądy techniczne, projekty indywidualne, adaptacje, certyfikaty energetyczne, tel. kom. 693-184-322.

■ Cyklinowanie, układanie parkietu, tel. kom. 501-249-461.

■ Tynki, docieplenia budynków, remonty, tel. kom. 607-343-357.

■ Schody drewniane. Komputerowe projektowanie schodów. Wyrób, montaż, inne usługi stolarskie, tel. kom. 663-766-557.

■ Docieplanie budynków, wykańczanie wnętrz, poddasza, gipsy, glazura, tel. kom. 668-011-735.

■ Usługi remontowo-wykończeniowe od A do Z, adaptacja poddaszy, docieplanie budynków, tel. 608-228-789.

■ Przystępne ceny, solidne, fachowe wykończenia wnętrz (glazura, terakota, gipsy, malowanie). Docieplenia budynków, murowanie, tynki, klinkier itp., tel. (46) 837-13-91, tel. 793-035-025.

■ **Brukarstwo, tel. 791-373-243.**

■ Murowanie płotu z klinkieru, kominy, tel. (42) 710-88-91.

■ Remonty wnętrz, glazura i inne, szybkie terminy, tanio, tel. 665-657-174.

■ Usługi koparko-ładowarką i mini koparką, Kocierzew, tel. 721-136-035.

■ Dachy: konstrukcje, pokrycia, naprawy, konserwacje, malowanie, tel. (46) 839-18-37, tel. 609-227-348.

■ Dachy do A do Z, tel. 785-534-988.

■ **Wykonam tynki kwarcowe i zwykłe, klinkier, tel. 692-157-417.**

■ Nowoczesne wykańczanie wnętrz, schody, balustrady, szklana zabudowa prysznicy, szkło lacobel do kuchni, tel. kom. 782-730-137.

■ Usługi ślusarsko-spawalnicze, walcowanie blachy i kształtowników, ogrodzenia, tel. kom. 782-730-137.

■ Tynki, ocieplenia, tel. 501-782-451.

■ **Tynki ręczne, maszynowe, tel. kom. 501-782-451.**

■ Glazura, terakota, adaptacja poddaszy, sufity, falowane tynki, mozaikowe, kamień dekoracyjny, gładź, malowanie szafy, pawlacze, przeróbki elektryczne, fachowe doradztwo, tel. kom. 605-562-651.

■ Układanie kostki brukowej i granitowej, tel. kom. 661-937-398.

■ **Tanio i solidnie docieplanie budynków, tel. kom. 513-985-412.**

■ Usługi minikoparką, kucie młotem hydraulicznym, wywrotka; www.da-go.eu, tel. kom. 510-281-163.

■ Solidnie! Remonty, wykończenia, naprawy, tel. kom. 504-081-135.

■ Wykopy mini-koparką, tel. kom. 505-928-735.

■ Malowanie, gładzie, remonty, tel. kom. 726-022-431.

■ Gładź, malowanie, glazura, terakota, wykańczanie wnętrz, tel. (46) 837-10-33, tel. kom. 609-541-373.

■ Remonty kompleksowe, tel. kom. 606-428-162.

■ Wykończenia wnętrz, hydraulika, instalacje gazowe, tel. 791-474-777.

■ **Kompleksowe wykończenia wnętrz: tanio, solidnie. Glazura, terakota, gipsy, tel. 781-781-310.**

■ Krycie dachów papą termozgrzewalną, smarowanie dachów, tel. kom. 725-970-343.

■ Glazura, terakota, panele, docieplanie, tynki, wylewki, tanio, tel. kom. 603-453-058.

■ **Malowanie, gipsowanie, panele, inne drobne prace, tel. 518-905-611.**

■ Usuwanie azbestu, pomoc w uzyskaniu dofinansowannia, prace rozbiórkowo-wyburzeniowe, transport skrzyniowy i HDS, usługi koparko-ładowarką, tel. kom. 726-005-701, 721-460-456.

■ Usługi remontowo-budowlane, tel. kom. 667-941-359.

■ Budowa, rozbudowa domów, budynków gospodarczych, tel. kom. 667-941-359.

■ Usługi remontowe, wykończenia wnętrz, glazura, terakota, adaptacja poddaszy, tel. kom. 880-542-743.

■ Ogrodzenia betonowe, metalowe, siatki, panele, klinkier, montaż, wylewki, wiaty, fundamenty, tel. kom. 505-700-777.

■ **WYLEWKI, TYNKI AGREGATEM, TEL. KOM. 605-416-083.**

■ **Docieplenia stropu, styrobeton, ciepła wylewka, tel. kom. 605-416-083.**

■ Dach-Mat: fachowe wykonanie dachów i przeróbek. Domy od podstaw. Zdjęcie eternitu. Doiazd i wycena gratis, tel. kom. 669-609-738.

■ Dachy - konstrukcje, przeróbki, pokrycia dachowe, podbitki, wieńce, kominy itp. Pomiar i wycena gratis, tel. kom. 782-648-910.

■ **Docieplenia budynków, malowanie, tel. kom. 726-257-088.**

■ Krycie papą termozgrzewalną, malowanie dachów, tel. 669-960-974.

■ Dachy, więźby dachowe, wykonawstwo, tel. kom. 533-614-100.

■ Ogrodzenia, tel. kom. 665-829-247.

■ Malowanie, gładź, hydraulika, tel. kom. 515-830-969.

sprzedaż

■ Kamień elewacyjny, różne rodzaje, wykonastwo, tel. kom. 603-624-879.

■ **Siatka ogrodzeniowa, słupki. Producent, Mysłaków, tel. kom. 886-562-223.**

■ Stemple budowlane, Głowno, tel. kom. 602-882-617.

■ Rury i ceowniki hutnicze, tel. kom. 696-508-068.

■ Betoniarka, tel. kom. 532-454-047.

■ Stemple budowlane, tel. kom. 539-783-523.

■ Sprzedaż łat i kontrłat, tel. kom. 515-236-149.

■ Tragry nieużywane 48 m., 30 zł/m., Zduny, tel. kom. 608-756-041.

■ Oddam gruz, tel. kom. 728-308-404.

■ Pustaki keramzytowe „12", 5,00 zł./szt.; „ 6" 3,00 zł./szt., tel. kom. 692-673-659.

■ Stemple budowlane, tel. 693-652-261.

■ Sprzedam białą cegłę 14.000 sztuk, tel. kom. 782-265-786.

■ **Piasek, pospółka, przywóz, tel. kom. 532-596-476.**

■ Sprzedam blaszak na budowę, tel. kom. 505-384-942.

■ Sprzedam blachę trapezową, około 40 mkw., tel. kom. 504-401-202.

■ Stemple budowlane, tel. kom. 602-681-775.

■ Sprzedam cegłę białą kratówkę i małą, tel. kom. 698-929-759.

usługi instalacyjne

■ Anteny: montaż, instalacje, tel. kom. 601-306-566.

■ Kompleksowe usługi hydrauliczne, tel. kom. 601-818-310.

■ Elektryk, tel. kom. 607-316-725.

■ Instalacje elektryczne: nowe, przeróbki, tel. kom. 696-081-582.

■ **Instalacje elektryczne, tel. kom. 609-466-990.**

■ **Hydraulika, tel. kom. 608-263-951.**

■ **Usługi hydrauliczne, tel. kom. 508-862-015.**

■ Usługi elektryczne, tel. 509-838-364.

■ **Hydraulik, tel. kom. 731-929-682, 508-564-995.**

■ Usługi hydrauliczne, spawalnicze, mechaniczne, tel. kom. 506-891-289.

■ Przyłącza, elektroinstalacje, pomiary, odgromówka, wideo-domofony, RTV-Sat, komputerowe, bramonapędy, alarmy, kamery, przeglądy, odbiory, uprawnienia, VAT, el-arm@o2.pl, tel. kom. 601-303-858.

■ Hydraulika, wod-kan c.o., prace wykończeniowe, molowanie, panele, płyta G/K, tel. kom. 518-905-611.

■ Usługi hydrauliczne, tel. kom. 793-914-089.

■ Vertal - żaluzje poziome, pionowe, rolety materiałowe i antywłamaniowe, siatki przeciw owadom. Produkcja, montaż, tel. kom. 602-736-692, 512-342-751.

■ Sprzedam kotły z podajnikiem żeliwnym opalane eko-groszkiem, miałem, k. miałowe, k. uniwersalne, ceny producenta, tel. 690-632-934.

usługi inne

■ Meble pod wymiar: kuchenne, biurowe, szafy z drzwiami przesuwnymi, solidnie, raty, tel. kom. 501-707-657.

■ **Zespół, wokalistka, najtaniej, tel. kom. 503-746-892.**

■ **USŁUGI SZEWSKIE. ŁOWICZ, OSIEDLE BRATKOWICE 3B (PIWNICA), TEL. KOM. 512-024-112.**

■ Masz problem z komputerem: zadzwoń. Fachowo. Szybko. Tanio, tel. kom. 504-070-837.

■ Pranie, odkurzanie: chodniki, dywany, tel. kom. 501-930-953.

■ Malowanie obór, dezynsekcja (muchy, wołek zbożowy), deratyzacja, dezynfekcja , tel. (44) 725-02-95, tel. kom. 504-171-191.

■ Usługi geodezyjne, tel. kom. 665-427-836.

■ Dekoracja sal weselnych (pokrowce, obrusy w komplecie), tel. kom. 693-776-474.

■ Śluby: www.hondadoslubu.pl, tel. kom. 501-620-170.

■ Wycinka drzew, usługi podnośnikami koszowymi, 27-metrowymi, tel. kom. 668-591-725.

■ UTiP: usługi transportowe i przeprowadzki; www.utip.pl, tel. kom. 501-606-982.

■ Pranie dywanów i tapicerki meblowo-samochodowej w zakładzie i u klienta, tel. kom. 501-431-978.

■ Geodeta, tel. kom. 600-225-276.

■ PIT-y, rozliczanie, tel. kom. 793-020-943.

■ Ciesielstwo, dekarstwo, tel. kom. 508-155-289.

■ Zespół muzyczny, wesela, bale, studniówki, tel. kom. 514-895-308.

■ Rozdrabnianie gałęzi rębakiem, wycinka zakrzaczeń i samosiewów, tel. kom. 667-732-751.

■ Wypożyczę stół wiejski, nalewak piwny, ławeczki, parasol, dowóz, tel. kom. 889-994-992.

■ Przewóz mebli, towarów, tel. kom. 664-013-145.

■ Sprzątanie posesji, trawniki, żywopłoty, remonty mieszkań, docieplenia,kostka brukowa, ogrodzenia, tel. kom. 792-028-279.

■ Zespół muzyczny, profesjonalnie, solidnie, tel. kom. 606-908-346.

■ Usługi BHP, szkolenia BHP, tel. kom. 669-046-702.

■ Kamaz: przewóz piasku, żwiru, ziemi, tel. kom. 601-630-882.

■ Przywóz piachu, ziemi, tanio, tel. kom. 607-168-196.

■ Transport wywrotką - piach, żwir, ziemia, pospółka, podsypka itp., tel. kom. 503-115-145.

■ Układanie kostki brukowej, tel. kom. 727-471-508.

■ Pranie dywanów, tapicerek, mebli, sprzątanie mieszkań, mycie okien, tel. kom. 604-942-540.

■ Transport, piasek, pospółka, podsypka, tel. (46) 837-06-19, tel. kom. 602-471-796.

■ Zespół muzyczny Optima wesela, tel. kom. 725-145-460.

■ Koparka gąsiennicowa, kopanie stawów, koparko-ładowarka (z młotami), wszelkie prace ziemne, rozbiórkowe, usługi wywrotką, tel. kom. 693-565-564.

■ Orkiestra, DJ, doświadczenie, tel. kom. 663-469-906.

■ Komunie, rocznice. Muzyka, tanio, tel. kom. 608-015-713.

■ Cięcie drzew niebezpiecznych, pielęgnacja zieleni i ogrodów, tel. kom. 782-718-483.

■ Okna: naprawa i konserwacja, tel. kom. 609-135-411.

■ Zespół muzyczny, wokalistka, tel. kom. 606-677-371.

■ Zespół muzyczny wesela, tel. kom. 609-037-343.

■ Masaże, terapia kręgosłupa, kilkunastoletnie doświadczenie, Łowicz, ul. Zduńska 15, tel. kom. 501-020-993.

■ Odnawianie wanien, tel. kom. 600-979-826.

■ Przeprowadzki, transport, tel. kom. 695-885-953.

■ Przeprowadzki, tel. kom. 725-562-998.

■ Ale szybka gotówka - nawet 7.000 zł! Proste zasady, bez zbędnych formalności. Provident: 600-400-295 (taryfa wg opłat operatora)., tel. kom. 600-400-295, (opłata wg taryfy operatora).

■ Montaż napędów do bram garażowych, ogrodzeniowych, tel. kom. 721-380-393.

■ Usługi tokarskie w metalu, tel. kom. 663-766-557.

■ Układanie kostki brukowej, tel. kom. 786-263-355.

■ Auto do ślubu, Hummer, tel. kom. 882-423-374.

■ **Pogotowie komputerowe. Szybko, tanio, solidnie. Dojazd na terenie Łowicza gratis, tel. kom. 697-365-652.**

■ Sala, wynajem, Nieborów, wolne terminy na komunie, tel. kom. 605-695-882.

■ **Śluby - Limuzyna C300, tel. kom. 728-348-420.**

■ Naprawa telewizorów Łowicz, Topolowa 19, tel. (46) 837-70-20, tel. kom. 728-227-030.

■ Wycinka drzew przy budynkach i ogrodzeniach, tel. kom. 506-660-095.

■ **Naprawa klimatyzacji, napełnianie, odgrzybianie ozonem, tel. kom. 692-391-039.**

■ **Usługi minikoparką, wywrotką od 50 zł, tel. kom. 508-175-031.**

■ Sprzątanie grobów, tel. kom. 513-655-666.

■ Sprzątanie domów, mycie okien, tel. kom. 513-655-666.

■ Masz problem z laptopem, komputerem, drukarka, tabletem, nawigacją GPS? Pogotowie informatyczne. Szybko, tanio, solidnie, tel. kom. 602-652-879.

■ Zespół muzyczny: 100% na żywo, www.hocus-pocus.pl, tel. kom. 608-433-199.

■ Zespół weselny: www.theflowersband.pl, tel. kom. 608-433-199.

matrymonialne

■ Poznam miłą Panią do 56 lat, sms, tel. kom. 696-845-040.

■ Poznam miłą Panią do 55 lat, stały związek, sms, tel. kom. 664-745-567.

■ Poznam dziewczynę, tel. kom. 725-361-836.

nauka

■ Niemiecki, skuteczne korepetycje, tel. kom. 663-505-433.

■ Matematyka, tel. (46) 837-85-96.

■ Język niemiecki, tel. kom. 693-705-617.

■ Polski - przygotowanie do matury, korepetycje, prezentacje maturalne. Fachowo, 603-246-033.

■ Chemia, tel. kom. 883-935-982.

■ Matematyka, tel. kom. 601-303-279.

■ Kurs rysunku architektonicznego i malarstwa, tel. kom. 507-517-480.

■ **Szkoła Języków Obcych „Euroschool"; Biuro Tłumaczeń: Łowicz, Krakowska 19, tel. (46) 830-20-67.**

■ Matematyka, informatyka, nauczyciel dyplomowany, tel. kom. 517-446-844.

■ Język niemiecki, tel. kom. 668-963-922.

■ Tłumaczenia: polski-angielski; angielski-polski, tel. kom. 728-493-791.

■ Prezentacje maturalne, pomoc, tel. kom. 608-433-138.

■ Korepetycje z chemii, tel. kom. 888-329-184.

■ Nauka gry w snookera, tel. kom. 664-747-463.

■ Angielski profesjonalnie, tel. kom. 515-459-141.

■ **Nauka Języka Angielskiego Jacek Romanowski, 20 lat skutecznego nauczania, tel. kom. 607-440-582.**

■ Angielski korepetycje, tłumaczenia, tel. kom. 693-833-062.

■ Niemiecki, rosyjski korepetycje, tłumaczenia, tel. kom. 693-833-062.

■ Mgr matematyki, tel. (46) 837-53-15.

■ Angielski, tel. (46) 837-53-15.

■ Korepetycje chemia, matematyka, tel. kom. 883-754-507.

rolnicze – kupno

płody rolne

■ Kupię zboże każdą ilość, odbiór luzem, tel. kom. 695-102-426, 603-573-567.

■ Kupię jęczmień, pszenżyto paszowe, odbiór własnym transportem powyżej 10 ton, tel. kom. 880-350-450.

■ Kupię dużą ilość zbóż paszowych, tel. kom. 504-561-585.

■ Kupię duże ilości zbóż paszowych, możliwość transportu, tel. kom. 692-292-969.

■ Kupię żyto i pszenicę konsumpcyjną, tel. (46) 874-39-22, tel. kom. 605-139-221.

■ Kupię pszenżyto, mieszankę 600 zł/tona, tel. kom. 666-737-054.

■ Kupię ziemniaki sadzeniaki, tel. kom. 508-819-982.

■ Kupię łubin paszowy, tel. kom. 608-869-109.

■ Kupię zboże paszowe, tel. kom. 693-253-063.

■ Kupię orzechy włoskie, tel. kom. 608-613-658.

■ Zboża paszowe kupię, tel. kom. 693-157-117.

■ Kupię żyto, tel. kom. 662-164-903.

■ Kupię zboże paszowe oraz żyto, tel. kom. 668-478-617.

■ Kupię zboże uszkodzone, niepełnowartościowe, tel. kom. 506-671-456.

■ Kupię młuto browarniane, odbiór stały, tel. kom. 668-215-405.

■ Zboże paszowe, pszenżyto, żyto, pszenica, tel. (42) 719-70-24.

■ Ziemniaki paszowe kupię, tel. kom. 661-463-619.

■ Skup zbóż, tel. kom. 501-032-101.

hodowlane

■ **Skup macior, knurów, trzody chlewnej. Wysokie ceny, tel. kom. 603-711-760.**

■ **Skup bydła rzeźnego, hodowlanego, maciory, knury, cielęta, konie, tel. (46) 838-88-62, tel. kom. 502-460-724, 500-258-237.**

■ Kupię cielęta: gotówka, odbieram z gospodarstwa, tel. kom. 606-901-931.

■ **Bydło niepełnowartościowe - skup. Najwyższe ceny, tel. kom. 726-879-139.**

■ **Skup bydła innego, 24h, tel. kom. 792-772-466.**

■ Skup: krowy 5,50 +VAT, jałówki 7,00 +VAT, byki 7,10 +VAT, tuczniki 4,20 +VAT, maciory 3,20 +VAT, tel. kom. 792-772-466.

■ Kupię byczki, tel. kom. 606-505-072.

■ **Skup trzody chlewnej, tel. kom. 507-488-787.**

■ Cielaki mięsne kupię, tel. kom. 661-463-619.

maszyny

■ Maszyny rolnicze kupię, tel. kom. 794-113-931.

■ Talerzówki, glebgryzarki, tel. kom. 794-113-931.

■ Suszarnia podłogowa i inna, tel. kom. 794-113-931.

■ Kupię prasę kostkującą: Sipma, Welger, Claas, John Deere, Famarol; kombajn: Anna, Bolko, Karlik; kopaczkę; sadzarkę; ciągnik Władimirec T-25; prasę rolującą: Claas Rolland 44,46,62, 66, Arobale, Welger; pług 3-skibowy obrotowy, tel. kom. 518-857-308.

■ Siewnik poznaniak do remontu, może być dziurawy zbiornik, ciągnik C-360 do remontu, tel. kom. 664-981-618.

■ Części używane do C-328, C-330, C-360, C-380, C-355, T-25 Władimirec, tel. kom. 880-353-819.

■ Każdego Władymirca, Ursusa, tel. kom. 725-562-998.

■ **Kosiarka konna, zagraniczna, tel. kom. 504-270-890.**

■ Kombajn ziemniaczany Anna, tel. kom. 513-397-815.

■ Kombajn ziemniaczany Anna, tel. kom. 502-427-116.

■ Kupię kombajn Anna w bardzo dobrym stanie, tel. kom. 517-824-586.

■ Kupię gniotownik, śrutownik walcowy, tel. kom. 793-256-708.

■ Kupię C-330 lub T-25 bez dokumentów, tel. kom. 785-270-613.

■ Kupię opryskiwacz Ślęza używany, mały kosz, może być do remontu, ewentualnie herbicydowy, tel. kom. 663-906-104.

rolnicze - sprzedaż

płody rolne

■ Słoma, kostki, tel. kom. 693-960-636.

■ Pszenżyto, tel. (46) 838-46-17.

■ **Sadzeniaki ziemniak, zboża jare, kukurydza, trawy i inne nasiona. Oferuje: Firma Nasienna GRANUM Sp.j. Łowicz ul.Katarzynów 46 tel. 046/837-23-05, tel. (46) 837-23-05.**

■ Kukurydza, tel. kom. 508-155-289.

■ Siano, słoma w balotach, pszenżyto, kukurydza, tel. kom. 667-441-108.

■ Sprzedam 20 sztuk balotów z lucerny, 120 zł, tel. kom. 691-376-515.

■ Sprzedam mieszankę zbożową oraz pszenżyto, tel. kom. 510-249-632.

■ Saladera, Świeryż I, tel. kom. 608-654-574.

■ Mieszanka, żyto, tel. kom. 697-040-147.

■ Sadzonki truskawek, tel. kom. 507-763-303.

■ Sprzedam bób, tel. kom. 608-613-658.

■ Sprzedam łubin, tel. kom. 669-299-585.

■ Baloty z sianokiszonki, tel. kom. 506-636-337.

■ Siano, kostka, tel. (46) 838-51-37.

■ Sianokiszonka, tel. kom. 664-981-618.

■ Łubin wąskolistny, żyto, mieszanka, tel. kom. 691-705-125.

■ Siano w kostkach, tel. kom. 532-454-047.

■ Słoma i siano, okolice Bielaw, tel. kom. 792-256-998.

■ Sadzeniaki Irga, mieszanka, tel. kom. 601-785-433.

■ Słoma, małe kostki, tel. kom. 663-361-787.

■ Słoma w kostkach, Zielkowice 148, tel. (46) 830-23-70.

■ Sianokiszonka, tel. kom. 693-574-400.

■ Mieszanka zbożowa, tel. kom. 504-475-567.

■ Słoma w balotach, Nowy Złaków, tel. (46) 838-71-71.

■ Sprzedam siano, tel. kom. 692-101-976.

■ Sadzeniaki Tajfun po odnowie, okolice Głowna, tel. kom. 603-754-598.

■ Pszenżyto, siano, tel. kom. 691-734-581.

■ Pszenżyto i mieszanka, tel. kom. 604-114-056.

■ Słoma żytnia kostka, tel. kom. 694-076-812.

■ Koncentraty dla trzody i bydła oraz śruta rzepakowa w dobrej cenie, tel. kom. 503-105-408.

■ Sianokiszonka w balotach, siano, słoma, tel. kom. 697-892-925.

■ Słoma w balotach, tel. kom. 697-049-235.

■ Kukurydza, tel. kom. 501-351-745.

■ Siano kostka, sianokiszonka, tel. kom. 662-010-799.

■ Siano w kostkach, tel. kom. 601-181-642.

■ Słoma 130x130 ze stodoły, tel. kom. 696-447-652.

■ Sprzedam ziemniak jadalny żółty Tajfun, tel. kom. 661-914-343.

■ Jęczmień jary, pszenica, pszenżyto, tel. kom. 503-384-306.

■ Siano w belach, tel. kom. 784-691-275.

■ Sianokiszonka, siano, słoma, tel. kom. 667-115-468.

■ Owies, żyto, pszenżyto, słoma bele, tel. kom. 695-027-515.

■ Sprzedam siano i słomę (baloty), tel. kom. 606-833-245.

■ Żyto, siano, zgrabiarka „7", tel. kom. 664-766-871.

■ Owies, pszenica jara, tel. kom. 692-916-507.

■ Słoma żytnia i owsiana (kostki), tel. kom. 691-393-071.

■ Słoma, tel. kom. 662-095-386.

■ Baloty słomy ze stodoły, tel. kom. 667-349-210.

■ Sprzedam pszenicę, tel. kom. 726-803-283.

■ Sianokiszonka w balotach, tel. kom. 695-945-598.

■ Siano i słoma, kostka, Bobrowniki 124, tel. (46) 839-63-15, tel. kom. 507-970-204.

■ Pszenica jara, tel. kom. 607-531-900.

■ Siano w kostkach, tel. (46) 838-38-65.

■ Sprzedam siano w kostkach, gmina Głowno, tel. (42) 710-87-06.

■ Siano, mała kostka, Gzinka, tel. kom. 694-618-193.

■ Słoma żytnia ze stodoły, baloty, tel. kom. 666-037-924.

■ Jęczmień 3 t., Zduny, tel. kom. 608-756-041.

■ Jęczmień, pszenżyto, tel. kom. 666-287-727.

■ Sprzedam groch i kukurydzę paszową, tel. kom. 501-591-261.

■ **Pszenżyto, tel. kom. 515-122-403.**

■ Sprzedam pszenżyto 3 tony, Kaptury, gmina Iłów, tel. kom. 660-683-565.

■ Ziemniaki sadzeniaki, Rogóźno, tel. kom. 601-454-893.

■ Jęczmień siewny, pszenżyto, tel. kom. 538-455-989.

■ Słoma, kostka, Krępa, tel. kom. 506-336-630.

■ Słoma i zboża, tel. kom. 691-411-355, 508-153-886.

■ Siano, słoma w balotach, tel. kom. 609-842-734.

■ Słoma w belach, Bocheń, tel. kom. 790-434-651.

■ Sprzedam sadzonki truskawek, tel. kom. 501-763-421.

■ Pszenica jara i jęczmień jary, tel. (46) 838-46-40.

■ Sianokiszonka w belach, tel. kom. 692-157-245.

■ Ziemniaki sadzeniaki Lord, tel. kom. 697-714-837.

■ Słoma, tel. kom. 600-685-574.

■ Sadzeniaki Arcona, Satina, tel. kom. 669-445-934.

■ Ziemniaki drobne z kiełkami Lord, Denar, tel. kom. 882-447-204.

■ Słoma, kostka, Rybno, tel. kom. 663-257-801.

■ Żyto, słoma sucha 120/140, tel. kom. 721-737-343.

■ Mieszanka, pszenżyto, żyto, tel. kom. 605-679-209.

■ Jęczmień Stratus, kukurydza paszowa, tel. kom. 696-425-214.

■ Mieszanka, pszenica, siano duże bele, tel. kom. 796-159-958.

■ Żyto, tel. kom. 668-423-381.

■ Słoma, kostki, tel. kom. 693-960-636.

■ Pszenżyto, tel. (46) 838-46-17.

■ Sadzeniaki odmiany Jelly, tel. kom. 600-107-937.

■ Pszenica, pszenżyto, jęczmień jary, tel. kom. 695-066-195.

■ Siano, słoma, skuter, tel. kom. 600-100-125.

■ Ziemniaki sadzeniaki i jadalne Tajfun, tel. kom. 666-971-634.

■ Słoma w balotach 120x120 ze stodoły, tel. kom. 697-190-997.

■ Sianokiszonka, baloty, tel. kom. 507-429-601.

■ Słoma w balotach, tel. kom. 605-160-324.

■ Siano w kostkach, tel. kom. 698-586-442.

■ Siano, słoma, tel. (46) 838-92-19, tel. kom. 665-678-432.

■ Kukurydza, jęczmień, pszenica, słoma, tel. kom. 506-115-015.

■ Sadzeniak odmiana Tajfun, tel. kom. 603-609-674.

■ Pszenica jara, owies, jęczmień jary, żyto, tel. kom. 693-830-160.

■ Żyto, tel. (46) 838-99-43, po 20:00.

■ Sprzedam ziemniak jadalny, żółty, Tajfun, tel. kom. 661-914-343.

■ Słoma kostka, tel. kom. 515-236-142.

■ Sprzedam pszenicę, jęczmień, tel. kom. 607-734-191.

■ Sianokiszonka baloty, tel. kom. 697-242-471.

■ Groch, mieszanka zbożowa (siewne, paszowe), tel. kom. 512-335-723.

■ Sadzonki truskawek, tel. kom. 514-407-949.

■ Siano, bele, tel. kom. 600-822-089.

■ Pszenżyto, mieszanka, tel. kom. 500-222-737.

■ Ziemniaki denar Tajfun, po odnowie, tel. kom. 508-132-773.

■ Sprzedam pszenżyto i sianokiszonkę, duże bele, tel. (46) 837-14-61.

■ Słoma (duże, małe bele), tel. kom. 504-375-754.

■ Sprzedam siano, tel. kom. 798-726-769.

■ Sprzedam kiszonkę z kukurydzy, tel. kom. 788-677-861.

■ Siano kostka, słoma, żyto; Klewków 30.

■ Marchew jadalna: 1 t; słoma ze stodoły: 40 balotów; Szymanowice, tel. kom. 728-927-358.

■ Słomę w okrągłych belkach, tel. kom. 503-562-330.

■ Siano, kostka, tel. (46) 838-31-23.

■ Siano kostka, sianokiszonka, tel. kom. 602-234-890.

■ Siano, sianokiszonka w balotach, tel. kom. 504-524-822.

■ Żyto 2,5 t, tel. kom. 505-928-735.

■ Jęczmień 5 t, tel. kom. 693-093-619.

■ Jałówka cielna, termin: 14.06.2014, tel. kom. 721-651-463.

■ Jęczmień, owies, tel. kom. 722-156-380.

■ **Siano, tel. kom. 538-397-032.**

■ Żyto, słoma, tel. kom. 880-055-589.

■ Słoma, baloty, tel. kom. 609-541-358.

■ Sprzedam słomę w okrągłych balotach, tel. kom. 698-925-161.

■ Sprzedam słomę w kostkach, tel. kom. 792-615-902.

■ Pszenica 20 t., pszenżyto 20 t., żyto 10 t.; słoma., sprzedam lub zamienię na obornik; Traby 30, tel. kom. 697-689-832.

■ Buraczek czerwony Boro 6-9, tel. kom. 782-116-597.

■ Ziemniak Irga, sadzeniak, tel. kom. 785-240-260.

■ Sprzedam żyto na zielonkę z 30 ha, Nieborów, tel. kom. 502-281-532.

■ Sprzedam żyto, tel. kom. 605-466-220.

■ Słoma, baloty ze stodoły, tel. kom. 697-689-881.

■ Sprzedam sianokiszonkę, siano, Marywil 20, tel. kom. 691-125-654.

■ Pszenżyto 10 ton, słoma 120x130, tel. kom. 602-511-928.

■ Słoma, siano w balotach, tel. kom. 695-129-456.

■ Słoma w balotach, Dmosin, tel. kom. 500-190-988.

■ Sprzedam pszenżyto z żytem, żyto, pszenica, słoma, siano, tel. (46) 838-95-20.

■ Sprzedam sianokiszonkę, słomę w kostkach, przetrząsacz karuzelowy, Bednary, tel. kom. 781-373-977.

■ Siano, słoma bele, tel. kom. 664-673-573.

■ Sprzedam 40 belek słomy, 200 kostek słomy ze stodoły, sadzarka do ziemniaków, polska, tel. kom. 692-154-035.

■ Mieszanka, tel. kom. 794-440-740.

■ **Pszenica, obornik, tel. kom. 508-678-424.**

■ Słoma w balotach ze stodoły, tel. kom. 695-556-308.

■ Kukurydza, pszenica, Kiernozia, tel. kom. 605-278-719.

■ Baloty sianokiszonki, tel. kom. 502-768-409, 511-220-652.

■ Siano kostka, 200 szt., tel. kom. 604-909-168.

■ Sprzedam żyto, tel. kom. 722-152-794.

■ Sprzedam słomę, tel. kom. 726-390-515.

■ Sprzedam obornik, tel. kom. 662-212-754.

■ Pszenżyto, tel. kom. 607-172-809, po 17.00.

■ Słoma, tel. (46) 830-00-01.

■ Słoma, Czatolin, tel. kom. 530-838-532.

■ Żyto 7 t., tel. kom. 667-118-195.

■ Ziemniaki Bryza, 250 kg, Chąśno, tel. kom. 781-239-797.

■ Słoma belowana, pszenica, Zduny, tel. kom. 668-796-208.

■ Łubin paszowy, tel. kom. 698-371-521.

■ Seradela, tel. kom. 697-693-665.

■ Sprzedam pszenżyto 4 tony, tel. kom. 516-142-905.

■ Sprzedam jęczmień, tel. kom. 795-835-320.

■ Lord drobny, tel. kom. 602-451-341.

■ Ziemniaki Tajfun sadzeniaki 0,5 tony, jadalne 1 tona, tel. (46) 838-14-42.

■ Sprzedam ziemniak żółty jadalny Tajfun oraz sadzeniak, buraczek paszowy, tel. kom. 661-914-343.

■ Sprzedam siano w kostkach, tel. kom. 668-374-464.

■ Słoma, siano ze stodoły, tel. (46) 838-27-31.

■ Sprzedam słomę w balotach, tel. kom. 513-876-844.

■ Pszenica, pszenżyto, tel. kom. 662-775-424.

■ Sprzedam burak pastewny, tel. kom. 693-975-413.

■ Sprzedam słomę, tel. kom. 724-144-173.

■ Sianokiszonka z lucerny 100 sztuk po 30 zł, tel. kom. 693-698-352.

■ Siano kostka, około 300 sztuk, tel. kom. 693-117-893.

■ Pszenżyto, 5 ton, Boczki, tel. kom. 694-034-340.

■ **Owies 600 zł t.; siano w belach 80 zł/t. Łowicz, Armii Krajowej 100, tel. kom. 601-257-098.**

■ Kiszonka z kukurydzy, okolice Strykowa, tel. kom. 697-612-139.

■ Sprzedam sadzeniaki Denar, Miłek, Krase, tel. kom. 510-106-917.

■ Pszenica, tel. (42) 719-86-00.

■ Żyto, tel. kom. 601-066-904.

■ Sprzedam sadzonki truskawek Honeyone (rok po szkółce), sadzonki do wykopu we własnym zakresie, 5 gr/szt., okolice Sochaczewa, tel. kom. 783-478-877.

■ Żyto, 5 t., Wrzeczko, tel. kom. 609-118-691.

■ Słoma żytnia owsiana w dużych belach, tel. kom. 501-399-487.

■ Sprzedam ziemniaki jadalne, Jackowice, tel. kom. 888-365-188.

■ Sprzedam 25 ton pszenżyta ozimego, cena do negocjacji, więcej informacji, tel. (24) 235-44-17.

hodowlane

■ Skup bydła innego, 24h, tel. kom. 792-772-466.

■ Byczki do dalszego chowu, tel. kom. 604-432-909.

■ Sprzedam krowę na wycieleniu 5-letnią, 2 wycielenie miesiąc kwiecień, tel. (24) 277-40-30, tel. kom. 694-540-683.

REKLAMA

Firma transportowa z Łowicza,
z wieloletnią praktyką międzynarodową,
w związku z dalszym rozwojem,

zatrudni osobę na stanowisko:

SPEDYTORA MIĘDZYNARODOWEGO

Do obowiązków kandydata należeć będzie:
- pozyskiwanie ładunków dla przyznanej floty,
- pozyskiwanie nowych klientów,
- nadzór nad poprawnością funkcjonowania przyznanej floty.

Od kandydata oczekujemy:
- doświadczenia w organizowaniu transportu międzynarodowego, co najmniej 3 lata (warunek konieczny),
- doświadczenia w organizowaniu transportu niecałopojazdowego,
- doświadczenia w transporcie chłodniczym, znajomość języka angielskiego w stopniu umożliwiającym swobodną komunikację,
- znajomość innych języków obcych będzie dodatkowym atutem.

Firma gwarantuje:
- pracę w firmie o ugruntowanej pozycji na rynku,
- stabilne warunki zatrudnienia w oparciu o umowę o pracę w pełnym wymiarze czasu pracy,
- wysokie wynagrodzenie uzależnione od osiągniętych wyników.

Aplikacje zawierające CV oraz list motywacyjny proszę kierować na adres 2014rekrutacja@wp.pl wraz z podaniem w temacie wiadomości nazwy stanowiska.

Prosimy o załączenie do dokumentów aplikacyjnych klauzulę o następującej treści: Wyrażam zgodę na przetwarzanie moich danych osobowych dla potrzeb realizacji procesu rekrutacji, zgodnie z ustawą z dnia 29 sierpnia 1997 r. o ochronie danych osobowych (Tekst jedn. Dz.U. z 2002 r. Nr 101, poz. 926 zpóźn. zm.)."

Informujemy, iż skontaktujemy się z wybranymi kandydatami.

268595

■ Jałówka na wycieleniu, termin 23.04, tel. (46) 838-79-06, tel. kom. 606-607-566.

■ Sprzedam jałówki cielne rasy SM, tel. (46) 839-23-50.

■ Sprzedam dwie jałówki cielne, termin: 10 maj, tel. kom. 600-287-313.

■ Jałówki pod zacielenie, tel. kom. 609-842-734.

■ Jałówka na wycieleniu, tel. kom. 510-750-682.

■ Sprzedam pszczoły z ramkami lub z ulami typ warszawki zwykły i wielkopolski, cena do uzgodnienia, tel. (42) 671-37-52, tel. kom. 501-025-410.

■ Klacz źrebna, tel. kom. 608-103-453.

■ Jałówka wysokocielna, 24 kwietnia, tel. kom. 535-853-693.

■ Krowa na wycieleniu, tel. (46) 839-29-72, tel. kom. 601-379-628.

■ Sprzedam jałówkę na wycieleniu, gmina Bedlno, tel. (24) 282-25-46.

■ Sprzedam małe cielaki, tel. kom. 505-243-493.

■ Jałówka wysokocielna pod kontrolą użytkowności, tel. kom. 695-469-411.

■ Sprzedam jałówkę wysokocielną, tel. kom. 661-113-607.

■ Jałówka na ocieleniu, tel. kom. 692-287-672.

■ Młoda krowa na wycieleniu, czerwono-biała (likwidacja), tel. kom. 695-304-461.

■ Sprzedam byczki mięsne, tel. kom. 783-985-848.

■ Jałówka HFxMB wycielenie 01.05.2014, tel. kom. 889-971-723.

■ Sprzedam 3 jałówki wysokocielne, tel. (46) 838-46-17.

■ Jałówka cielna, termin: 8 maj, tel. kom. 723-380-544.

■ Sprzedam byczki 6 sztuk, 1 jałoszkę do 250 kg, okolice Rybna, tel. (46) 861-17-57.

■ Jałówka cielna, tel. kom. 605-210-688.

■ Jałoszka oraz byczek, tel. (46) 838-98-66.

■ Prosięta, tel. kom. 606-523-123.

■ Jałówka, termin wycielenia 27 kwiecień, tel. kom. 516-142-934.

■ Krowa i jałówka na mięso, tel. kom. 667-941-359.

■ Tygodniowy byczek, tel. kom. 668-472-081.

■ Jałówka, wycielenie 13 maj, Reczyce, tel. kom. 692-259-610.

■ Sprzedam cielaki, byczki i jałoszki, tel. kom. 888-300-626.

■ Sprzedam jałówkę na wycieleniu, tel. kom. 661-816-226.

■ Sprzedam 2-roczną kozę po wykoceniu, tel. kom. 696-583-917.

■ Jałówki cielne i pod zacielenie, tel. kom. 512-799-479.

■ Sprzedam cielaka, tel. kom. 608-603-833.

■ Sprzedam jałówkę wysokocielną, wycielenie koniec kwietnia, tel. kom. 664-435-565.

■ Sprzedam prosiaki, tel. (46) 839-60-57.

■ Sprzedam kos bartosz do buraku, lode do zielonki, zgrabiarkę, przetrząsarkę konną, brony V - sztywne, tel. 724-973-074

■ Sprzedam byka 600 kg. na ubój, tel. kom. 785-376-609.

■ Sprzedam jałówki cielne, maj, tel. kom. 691-705-237.

■ Sprzedam jałówkę cielną i jałówki do dalszego chowu w wadze 250 kg, tel. kom. 515-370-132.

■ Sprzedam jałówkę na wycieleniu, tel. kom. 664-660-038.

■ Sprzedam jałówki cielne, koniec maja, tel. kom. 604-910-799.

■ Sprzedam jałówkę cielną, koniec maja, tel. kom. 669-513-902.

■ Jałówki cielne, tel. kom. 608-106-614.

■ Sprzedam 3 byczki po 80 kg, tel. kom. 506-552-043.

■ Krowa, tel. kom. 510-106-917.

■ Jałówki cielne, 17 kwiecień, 12 lipiec, tel. kom. 664-784-795.

■ Jałówka cielna, byczki, tel. kom. 607-494-146.

maszyny

■ Ursus U-902, w pełni sprawny, tel. kom. 605-128-019.

■ Siewnik Amazone D7, 4 m, tanio, tel. kom. 665-734-042.

■ Pług 3-skibowy, grudziądzki, tel. kom. 795-102-365.

■ Pługi Kverneland, zagonowe, obrotowe, tel. kom. 601-272-521.

■ Star 1142 Turbo, 1994 rok, wywrot 3-stronny, koła bezdentkowe, stan bdb.; przyczepa 6 t., 1990, wywrot 3-stronny, stan bdb., tel. kom. 721-299-644.

■ Wspomaganie do ciągników C-328, C-330, C-330M, ceny konkurencyjne, tel. kom. 506-878-527.

■ Kosiarki sadownicze, tel. (46) 832-14-57, tel. kom. 513-666-808.

■ Przyczepa 6 ton, Autosan wywrot 3-stronny, stan idealny, tel. kom. 506-487-919.

■ Glebogryzarka do truskawek 3-rzędowa, włoska, tel. kom. 507-046-414.

■ Skup bydła innego, 24h, tel. kom. 792-772-466.

■ Pług 2, brony 5, talerzówka, rozrzutnik 2-osiowy, tel. kom. 795-950-923.

■ Sprzedam C-360, 1972 rok, cena 6.200 zł., tel. kom. 509-838-266.

■ Glebogryzarka i siewnik punktowy Gama, tel. kom. 693-177-813.

■ Przyczepa zbierająca Krone Turbo 4000, noże, wały, stan idealny, tel. kom. 724-041-546.

■ Cyklop, rozrzutnik obornika 1-osiowy, przyczepa Sanok D-477, przyczepa zbierająca, opryskiwacz 100 l, siewnik do nawozu, ciągnik Ursus 360, pług 3-skibowy, słoma, siano duże bele, tel. (46) 838-74-91.

■ Agregat chłodniczy, płyty styropianowe, tel. (46) 838-69-18.

■ Siewnik poznaniak, tel. kom. 664-981-618.

■ Ciągnik C-360, 1987 rok; grabiarki: „5", „7", tel. kom. 664-981-618.

■ Prasa Z-224, zbiornik na mleko 325 l Rocka, tel. kom. 724-151-562.

■ Opiełacz do warzyw; wielorak; cylkop; kultywator z wałkiem; osie, tłoki do przyczep; oś przednia, opony przednie do ciągnika; felgi małe do przyczep; nowy blok doC-330, tel. kom. 691-270-829.

■ Cyklop T-214; zgrabiarka „5", tel. kom. 606-753-417.

■ Siewnik, tel. (46) 838-98-49.

■ Ładowacz Troll, sadzarka łańcuchowa, tel. kom. 507-012-425.

■ Pług grudziądzki 4-skibowy na wysokiej słubicy, tel. kom. 518-380-215.

■ Cylkop, 609-500-884.

■ Sprzedam agregat uprawowo-przedsiewny firmy Unia Grudziądz, szerokość 3 m, 2005 rok, 5.000 zł, tel. kom. 698-447-383.

■ Sprzedam rozrzutnik jednoosiowy, 3.5 t., 4.000 zł, tel. kom. 698-447-383.

■ Przekładnia do wyciągu, tel. kom. 792-256-998.

■ MTZ-82, tel. kom. 693-422-829.

■ Kombajn Bizon 56; silnik do Bizona; prasa Z-224; cyklop; przyczepa cysterna 3.000 l.; przyczepa 6 i 9 t.; beczka 2.000 l.; kultywator, tel. kom. 512-179-465.

■ Opryskiwacz 400 litrów, 12 m, tel. kom. 604-440-469.

■ Sprzedam snopowiązałkę Warta II, tel. kom. 516-330-718.

■ Przyczepa samozbierająca polska, prasa John Deere 550, tel. kom. 727-472-512.

■ Sprzedam dojarkę, tel. kom. 509-324-542.

■ Śrutownik walcowy, tel. kom. 509-112-148.

■ Sadownicze: ciągniki, platformy, opryskiwacze, kosiarki; używane, importowane, tel. kom. 504-475-567.

■ Sprzedam kosiarkę rotacyjną i zgrabiarkę 7, tel. kom. 514-518-658.

■ Ładowacz cyklop, pług 3+1, maszt widlaka, tel. kom. 887-978-144.

■ Przyczepa samozbierająca polska, 1996 rok; sadzarka do ziemniaków, tel. kom. 695-608-762.

■ Ostrówek, 1985 rok, tel. kom. 695-894-414.

■ Chwytak do bel na tył ciągnika, fabryczny, jak nowy, tel. kom. 666-971-634.

■ Agregat uprawowy 2,8 m, agregat uprawowy 16-zębowy, pług 3-skibowy, talerzówka 1,8 m, śrutownik walcowy, tel. kom. 695-433-053.

■ Części używane do C-328, C-330, C-360, C-380, C-355, T-25 Władimirec, tel. kom. 880-353-819.

■ Zetor 5211, 1985 rok, zarejestrowany, stan bdb., tel. kom. 880-353-819.

■ Siewnik Amazone 4-metrowy, agregat uprawowy Kongskilde, stan bdb, tel. (46) 874-76-69, tel. kom. 607-570-070.

■ Siłownik przyczepy d-35, d-30 oraz pompę opryskiwacza, tel. (46) 838-98-66.

■ Kombajn Bizon, pług obrotowy, tel. kom. 693-552-221.

■ Sprzedam przyczepę D-50 Sanok po kapitalnym remoncie, rejestrowana, tel. kom. 602-830-835.

■ Sprzedam gniotownik Simpa 7,5 kW, tel. kom. 888-028-065.

■ Beczki asenizacyjne ocynkowane: 3.000, 4.000, 5.000, 7.000, 8.000 l, pług zagonowy 4-skibowy Kilingstat, przyczepa do przewozu koni, tel. kom. 600-428-743.

■ Kosiarki rotacyjne Deutz Fahr 1994 rok, dyskowa, Vicon 2002 rok, bębnowa, rozsiewacz nawozów Rauch 1200 l., tel. kom. 600-428-743.

■ Agregat uprawowy 2.1 m., tel. kom. 604-291-850 po 15:00.

■ Kombajn Bizon 1984 rok, stan bdb. mało używany 1.800 MTG, tel. kom. 602-783-252.

■ Chwytak do bel i oryginalna owijarka Sipma, tel. kom. 602-522-478.

■ Kosiarka rotacyjna, dojarka 2-konwiowa, słoma w balotach, tel. kom. 660-532-069.

■ Pług 2,3, brony 5, kabina do C-360, Tur, tel. kom. 690-899-100.

■ Zetor 7211, tel. kom. 667-491-487.

■ Ursus C-360, tel. kom. 511-120-102.

■ Zetor 7211, tel. kom. 723-939-439.

■ Przyczepa samozbierająca polska, stan bdb., tel. kom. 504-704-227.

■ Sprzedam przystawkę do kukurydzy do kombajnu Bizon Rekord z podcinaczami, tel. kom. 785-456-159.

■ Opsyskiwacz na silnik, piła spalinowa, tel. kom. 885-369-083.

■ Zgrabiarka John Deere, tel. kom. 501-007-298 669-941-746.

■ MTZ-82, 1994,przyczepa 4.5 t., 3-stronny wywrot, przetrząsacz 5; Zakulin 8, tel. kom. 602-731-582.

■ Sprzedam pług 3-skibowy, zagonowy Kverneland, stan bdb, tel. kom. 606-490-951.

■ Sprzedam wspomaganie kierownicy do ciągników Ursus, C-330, C-360, tel. kom. 692-335-998.

■ Przetrząsarka i zgrabiarka do siana 7, kos, tel. kom. 661-954-162.

■ Przetrząsarko-zgrabiarka Mesko, przetrząsacz Deutsche, tel. kom. 781-266-450.

■ Kosiarka rotacyjna 3 lata, zgrabiarka 7-gwieździstą; likwidacja gospodarstwa, tel. kom. 669-046-643.

■ Tanio: sadzarka do ziemniaków (czeska), dmuchawa pozioma, tel. (42) 719-57-19.

■ Wybierak do kiszonek Strautman, podwójny nóż, docisk, winda, tel. kom. 604-853-854.

■ Przyczepa samozbierająca Jugosłowianka, tel. kom. 604-853-854.

■ Siewnik do buraków punktowy, mechaniczny, 6-sekcyjny Gamma 4, tel. kom. 604-853-854.

■ Siewniki: zawieszany i konny, tel. kom. 781-995-103.

■ Pług trzyskibowy, sadzarkę czeską, stan dobry, tel. kom. 603-717-535.

■ Przyczepa samozbierająca, jugosłowiańska, tel. kom. 796-862-328.

■ Rozrzutnik czterotonowy, drut, cegłę, tel. kom. 602-823-524.

■ Prasa kostka Z-224/1, 2001 rok; mieszalnik 1 tona z wagą mechaniczną, tel. kom. 691-243-220.

■ RSP Boczki Domaradzkie sprzeda: śrutownik walcowy, dmuchawę do zboża, zgarniak obornika, rozrzutnik obornika, przyczepo-wóz, talerzówkę Beta 3, grzejniki Fariera, beczki na olej, dwukółkę, tel. kom. 505-027-582.

■ Opryskiwacz 350 litrów, tel. kom. 888-176-412.

■ Ursus C-330 z turem, dwukółka, śrutownik, dojarka, tel. kom. 692-216-584.

■ Sadzarka czeska, opryskiwacz 300 l., tel. kom. 600-751-459.

■ Prasa New Holland typ 644 i 5890, tel. kom. 693-596-464.

■ Kosiarka dysk Class 3 m., prasa Wariant 180, tel. kom. 693-596-464.

■ Przyczepa samozbierająca Deutz Fahr, noże, tel. kom. 693-596-464.

■ Same Solar 60 KM + tur, tel. kom. 513-819-741.

■ Massey Ferguson 6180, 125 KM, tel. kom. 513-819-741.

■ Rozrzutnik obornika 10 ton tandem, tel. kom. 501-591-261.

■ Siewnik Poznaniak, pług 4, tel. kom. 798-906-448.

■ Sprzedam kombajn Bolko, 1993, stan dobry; kabina ciągnikowa, duża do C-360 oraz zgrabiarka do siana, pasowa, tel. kom. 500-004-993.

■ Rozrzutnik 1-osiowy, stan dobry, tel. kom. 603-104-803.

■ Zetor 5211, 1989 rok, stan bdb., tel. kom. 889-951-089.

■ Kombajn Bizon, tel. kom. 699-001-333.

■ Rozrzutnik obornika 4-kołowy, + burty do przewozu pasz objętościowych, tel. (46) 838-46-40, tel. kom. 505-129-256.

■ Rozrzutnik 2-osiowy, tel. kom. 692-157-245.

■ Obsypnik kopcy Wulkan, tel. kom. 727-616-195.

■ Maszt do ciągnika, tel. kom. 665-045-806.

■ Prasa z-224, opryskiwacz 400 litrów, tel. kom. 887-408-903.

■ Siewnik zbożowy ciągnikowy, opryskiwacz 12 m, brony 5, pług 2-skibowy, przetrząsarko-zgrabiarka 3-gwiazdowa, tel. (24) 277-95-09.

■ Zgrabiarka 7, wały Cambela, tel. kom. 696-425-214.

■ Zbiornik na mleko 580 l., tel. kom. 782-787-291.

■ Sprzedam prasę kostkującą Z-224/1, słoma w kostkach, tel. kom. 693-117-878.

■ Sprzedam siewnik lej do nawozów, cyklop, ładowacz na siłę, tel. kom. 668-388-229.

■ Sadownicze: MF, Case, Same, Lamborgini, inne, używane z importu, tel. kom. 504-475-567.

■ Pług 3-skibowy, tel. kom. 504-783-228.

■ Oś do naczepy z kołami, rozsiewacz nawozu 2-talerzowy pojemność 1000 l, tel. kom. 502-042-547.

■ Przyczepa HL 6-tonowa, tel. kom. 601-541-186.

■ Przetrząsarka do siana; przetrząsaczo-zgrabiarka „4", tel. kom. 609-094-416.

■ Sadzarka łańcuchowa, tel. kom. 608-222-358.

■ Cyklop sprawny, 3.500 zł., tel. kom. 507-429-601.

■ Wycinak dwumieczowy z windą, tel. kom. 601-272-521.

■ Siewnik zbożowy Amazone D8, tel. kom. 601-272-521.

■ Siewka nawozowa Amazone, tel. kom. 601-272-521.

■ Sprzedam rozsiewacz wapna RCW 3, tur o Fergusona 255 i inne maszyny, tel. kom. 602-473-422, 721-992-275.

■ Koła do przyczep 385/65/20.5; 1000/20; 1100/20, tel. kom. 782-287-723.

■ Kultywator 2.10 m., tel. kom. 531-450-890.

■ Sprzedam Ursus C-330, stan bdb, zarejestrowany, ubezpieczony, tel. kom. 693-094-282.

■ Ursus 914,Tur; pług obrotowy „3", tel. kom. 505-319-895.

■ Rozrzutnik obornika Fortschritt oraz wszystkie części nowe i używane, tel. kom. 693-830-160.

■ Dwa koła do przyczepy HL 1200/20, tel. kom. 693-830-160.

■ Przetrząsacz Fella TH450D Hydro, przetrząsacz Krone KW6.40/6, zgrabiarka Stoll 3.4 m.; siewka do nawozu 2 t.; agregat uprawowy 4 m. z wałkami, pług obrotowy 4-skibowy; ładowarka teleskopowa Monitu, tel. kom. 607-992-213.

■ Zetor 6718, tel. kom. 515-236-142.

■ Zgrabiarka Nemeyer 3 m., przetrząsacz Kuhn 4 m., agregat Forschnitt 3 m., tel. kom. 889-013-143.

■ Przyczepa zbierająca Fahr, 4.7 t., noże wały, łamany dyszel; wycinak Kuhn, 2-nożowy, winda, stany idealne, tel. kom. 724-332-899.

■ Tur do C-330, tel. kom. 607-181-404.

■ C-330 z turem, tel. kom. 697-242-471.

■ Sprzedam prasę zwijającą Sipma, 1999 rok, tel. kom. 663-127-473.

■ Siewka do nawozu Rauh-Kuhn 1200 l.; przetrząsarka karuzelowa, zgrabiarka, tel. kom. 600-822-089.

■ Siewnik do kukurydzy, Bekers Konskilde, 2002 rok; pług Rabewerk 4-skibowy, obrotowy, tel. kom. 600-822-089.

■ Zetor 7211, 1989 rok, Masey Ferguson z turem 1988 rok, Zetor 5340, 2005 rok, MTZ 1999 rok, tel. kom. 500-222-737.

■ Beczka ascenizacyjna 6.700 l., 2004 rok; pług 4-skibowy, prasa kostkująca 1995 rok, ciągnik Żubroń 2002 rok, prasa zwijajaca 2008 rok, tel. kom. 500-222-737.

REKLAMA

BRAMY GARAŻOWE
BRAMY PRZEMYSŁOWE
OGRODZENIA · AUTOMATYKA
WIŚNIOWSKI HÖRMANN FAAC Simply automatic.
eBramy.pl
KOLO • Łowicz • tel. 46 837 66 86
ul. Blich 21 • tel. 606 88 43 93
270285

WODA i ZDROWIE, ŻYCIE BEZ CHORÓB
Picie wody zjonizowanej eliminuje zakwaszenie organizmu. To gwarancja dobrego zdrowia.
JONIZATORY DO WODY
produkcji litewskiej. Bezpośredni importer
Szukaj nas na allegro:
DOMI-JONIZATOR lub tel. 501-074-060
268140

Hurtownia
Nawozów Sztucznych
AGRONAWOZY
Maurzyce 46
99-440 Zduny
OFERUJE:
▪ SALETRA AMONOWA
▪ SALETRZAK
▪ MOCZNIK
▪ NAWOZY NPK
▪ ŚRUTA SOJOWA
▪ OTRĘBY
➔ dowóz do klienta, rozładunek HDS
➔ usługa ważenia do 50t
ATRAKCYJNE CENY!
tel. 721-021-154
270213

YARA Pro-Lab
NAWOZY HYDRO
• rolnicze • ogrodnicze
PRO-LAB
• dolistne • fertygacyjne
ŁOWICZ, ul. Łęczycka 114
tel. (46) 837-11-72
KIERNOZIA, ul. Kościuszki 5
(po byłym GS)
tel. (24) 277-90-53
256788

BRYKIET KOMINKOWY
SALETRA
SALETRZAK
MOCZNIK
• nawozy inne
• wysłodki suche
• węgiel • miał
• groszek EKO
NAWOZY HYDRO
SPRZEDAŻ NA RATY
Klimkiewicz, Kaźmierski
Łowicz, ul. Łęczycka 114
tel. (46) 837-11-72
256792

SKŁAD
PHU LIDER
Kiernozia, ul. Kościuszki 5
(po byłym GS)
tel. (24) 277-90-53
OFERUJEMY:
▪ brykiet kominkowy
▪ węgiel
▪ pasze ▪ wysłodki suche
▪ nawozy hydro
▪ ogrodnicze ▪ rolnicze
▪ materiały budowlane
▪ wyroby hutnicze
▪ piece
▪ skup żywca
ZAKUPY NA RATY
Zapraszamy
od pn. do sob. od 7 do 16
256793

Granum
Firma Nasienna GRANUM Sp.j.
Łowicz, ul. Katarzynów 46
tel. 46 837-23-05
www.granumfn.pl
oferuje:
SADZENIAKI ZIEMNIAKA
ZBOŻA JARE
• trawy
• kukurydza
• nasiona rolnicze
• środki ochrony roślin
• nawozy dolistne
• folie, worki
Dopłaty de minimis z ARR
261961

■ Sprzedam przyczepy rolnicze: HL, 6 t; Autosan, 6 t, tel. kom. 660-408-769.

■ Przyczepa 6-tonowa, koła bezdętkowe, stan bdb., tel. kom. 605-629-839.

■ Opryskiwacz 330 l, 10 m szerokości; obsypnik do ziemniaków 5-rzędowy, tel. kom. 511-176-470.

■ Rozsiewacz Motyl do nawozu, wapna, 2009 rok, Głowno, tel. kom. 666-385-505.

■ Rozrzutnik obornika 3,5 t, tel. kom. 695-469-411.

■ Siewnik zbożowy 2,70 poznaniak; rozsiewacz do nawozów lejek, tel. kom. 519-890-955.

■ Kosiarka rotacyjna czeska, do remontu; siewnik zbożowy, tel. kom. 887-221-225.

■ Kopaczkę ciągnikową, tel. kom. 606-432-666.

■ Prasa Z-224, 1993 rok, rozrzutnik dwuosiowy 1988 rok, tel. kom. 794-301-799.

■ Silosy lejowe na zboże, paszę 20 ton, tel. kom. 606-479-819.

■ Wycinak do kiszonki, tel. kom. 692-287-672.

■ Sadzarka do ziemniaków, czeska, stan idealny, tel. kom. 600-500-155.

■ Pług 3-skibowy, nowy, tel. kom. 600-820-374.

■ Siewnik Poznaniak, tel. kom. 798-906-448.

■ Kabina do C-330, tel. kom. 607-992-191.

■ Opryskiwacz, 300 l., Agromex, tel. kom. 698-925-161.

■ Ładowacz Tur Traclift do MTZ Pronar Belarus, tel. kom. 604-213-682.

■ Prasa Metal Fach Z-562; owijarka bel Sipma, beczkowóz 3.000 l. Meprozet; podajnik bel do Sipma Z224/1;, tel. kom. 604-213-682.

■ Sprzedam pług 5-skibowy, wybierak do kisoznki, tel. kom. 721-021-154.

■ Przyczepa 3-osiowa, 3-stronny wywrot, 2008 rok, poj. 30 m3, tel. kom. 606-989-475.

■ Ciągnik MTZ-82, 1981 rok, tel. kom. 661-951-255.

■ Siewnik konny 3m. przerobiony do ciągnika, tel. kom. 607-494-146.

■ Mieszalnik pasz 1t., śrutownik bijakowy Wir 2, tel. kom. 605-780-957.

■ Wał posiewny 6.30 m, hydrauliczny, tel. kom. 605-780-957.

■ Siewnik do buraków Gama, siewnik kukurydzy Gaspardo 4-rzędowy, talerzowy, tel. kom. 605-780-957.

■ Przetrząsarko-zgrabiarka Mesco, zgranbiarka Fella 455, tel. kom. 605-780-957.

■ Opryskiwacz Pilmet, 1000 l., 2001 rok, obsypnik Wulkan, tel. kom. 605-780-957.

■ Przyczepa 1-osiowa, rolnicza, przyczepa do słomy 9.5 m., tel. kom. 605-780-957.

■ Class Dominator, tel. kom. 694-543-780.

■ Ciągnik Pronar 1221A, 2004 rok, I właściciel, silos na paszę 3 tony, brona talerzowa 3.6 m. polska, tel. kom. 695-926-551.

■ Sprzedam kombajn Bizon Z-056 październik 1988 rok, stan dobry, tel. kom. 605-069-049.

■ Prasa Class Roland 46, 1996 rok, tel. kom. 785-748-902.

■ Zgrabiarka Fella TS425, owijarka Bel 50/70, sadzarka ziemniaków polska, tel. kom. 697-689-832.

■ Opryskiwacz Amazone 2200 l., tel. kom. 692-601-689.

■ Prasa rolująca Krone 1550, Round Pack 2002 rok, Warfama Z543, 2004 rok, tel. kom. 608-420-169.

■ Ładowacze czołowe do: Claasa, Fendta, Case, Deutz Fahr, New Holland, tel. kom. 608-420-169.

■ John Deere 7810, 1999 rok 170 KM, 7820, 2004 rok; 200 KM, pełne wyposażenie, tel. kom. 692-601-689.

■ New Holland TM 190, 2004 rok, tel. kom. 692-601-689.

■ Zgrabiarka Krone KS, 3.50-10, przetrząsałka Fella 520, tel. kom. 608-420-169.

■ Przedni napęd do Zetora, 9540, tel. kom. 608-420-169.

■ Rozsiewacz nawozów Bogballe, Amazone 2200 l., 2002 rok, tel. kom. 692-601-689.

■ Deutz Fahr Agrotrom 720, 220 KM, 2009 rok; John Deere 8200, 220 KM, 1997 rok, tel. kom. 692-601-689.

■ Massey Ferguson 260 sprowadzony z Niemiec, tel. kom. 692-601-689.

■ Prasa rolująca Claas Variant 385 rotocut, 2007 rok, Vicon 1901, 2007 rok.; John Deere 590, Krone Vario Pack 1500, tel. kom. 692-601-689.

■ Ursus 1614, 2006 rok, tel. kom. 692-601-689.

■ Sadzarka do ziemniaków, 4-rzędowa, tel. kom. 608-420-169.

■ Rozrzutnik Forschnit Annaburger HTS 1004, tel. kom. 692-601-689.

■ Fendt 512, 1998 rok, 515 2000 rok, tel. kom. 608-420-169.

■ Fendt 818, 2005/2008 rok, tel. kom. 608-420-169.

■ Sprzedam pług 4-skibowy obrotowy Hoart, zgrabiarkę karuzelową Class szer. 3,80 m, rozsiewacz nawozów Rau 1.000 litrów, siewnik zbożowy poznaniak, tel. kom. 509-011-888.

■ Sprzedam żmijkę 9 m, 6 m, przyczepę wywrotkę 6 ton, pług obrotowy 3-skibowy, rorzrzutnik obornika, orkan, siewnik Amazone, tel. kom. 509-293-050.

■ Sprzedam zgrabiarkę karuzelową, siewnik do nawozu, glebogryzarkę, kosiarkę dyskową, tel. kom. 509-293-050.

■ Sprzedam siewnik Amazone, siewnik do kukurydzy Monosem, rozrzutnik obornika, ciągnik C-330, tel. kom. 515-731-974.

■ Sprzedam zgrabiarkę Deutz Fahr szerokość 3 metry, tel. kom. 507-324-171.

■ Zetor 5211, 1987 rok, siewnik poznaniak, tel. kom. 501-850-017.

■ Opryskiwacz spalinowy Polo, nowy, tel. kom. 662-705-818.

■ Przyczepa 6 ton, sztywna, tel. kom. 668-061-353.

■ Sprzedam rozrzutnik obornika N218/P, przyczepę samozbierająca jugosłowiankę, tel. kom. 661-937-429.

■ Prasa pasowa zmiennokomorowa Faraboli, zgrabiarka 7, tel. kom. 602-511-928.

■ Prasa Class Roland 250;, tel. (46) 838-95-20.

■ Sprzedam ciągnik Ursus C-330. Ciągnik w stanie wzorowym, nowe opony przód i nowe akumulatory, 14.000 zł, tel. kom. 517-833-097.

■ Tur T-25, kabina C-360, tel. kom. 514-539-036.

■ Prasa Z-224/1, zgrabiarka 5, przetrząsacz karuzelowy, tel. kom. 798-202-185.

■ Ciągnik Case 85 KM, 1986 rok, 100% sprawny, tel. kom. 609-213-164.

■ Kopaczka 2-rzędowa, talerzówka, tel. (46) 838-12-68.

■ Sortownik do ziemniaków, koła 12.4-32, tel. kom. 511-862-710.

■ Wloty powietrza do chlewni, kominy wentylacyjne średnica 50, tel. kom. 602-681-775.

■ Ursus C355, 1973 rok, po kapitalnym remoncie,szeroka kabina, stan bdb., tel. kom. 607-164-881.

■ Sprzedam wagę tonową, tel. kom. 663-319-284.

■ Sprzedam cyklop T-214,cena 6.500 zł do negocjacji, tel. kom. 692-740-446.

■ Sprzedam prasę zwijającą zmiennokomorową, Rivierre Casalis RC-120, cena 8.500 zł., tel. kom. 692-740-446.

■ Mocne chwytaki do bel na 1 siłownik, krokodyle, łyżkokrokodyle, łyżki, paleciak na tura, tel. kom. 608-591-942.

■ Dolny zaczep na szynę Zetor Proxima, Forterra, tel. kom. 608-591-942.

■ Sprzedam ciągnik z ESA, tel. kom. 502-981-959.

■ C-360 bez rejestracji, tel. kom. 515-979-873.

■ Siewnik do kukurydzy Meprozet, 2002 rok, tel. kom. 723-528-084.

■ Przetrząsacz 4 na podnośniku, ligacz konny, loda, tel. kom. 789-203-433.

■ Rozrzutnik 1-osiowy, tel. kom. 505-100-612.

■ Rozrzutnik 2-osiowy, dmuchawa do siana, tel. kom. 506-771-822.

■ Zgrabiarka „7" idealna, sortownik do ziemniaków, tel. kom. 609-855-356.

■ Ładowacz do bel, na tył ciągnika, igła, tel. kom. 509-166-192.

■ Sprzedam Jugosławiankę, tel. kom. 608-163-666.

■ Sprzedam ślęzę, tel. kom. 504-733-308.

■ Sadzarka do ziemniaków, tel. kom. 608-163-666.

■ Sprzedam ładowacz czeski Nujn, tel. kom. 532-820-531.

■ Sprzedam wózek 1-osiowy, pielnik 3-rzędowy, sadzarkę, agregat 2,10, tel. kom. 726-843-466.

■ Przetrząsarka karuzelowa; przetrząsaczo-zgrabiarka 5-gwiazdowa; sadzarka polska, tel. kom. 663-428-468.

■ Siewnik zbożowy zawieszany, konny 21 rurek, Lej do nawozu , tel. kom. 692-819-021.

■ Ciągnik Pronar 320 AMK, 2007 rok, ładowacz tur do Farmer 8244 C2, przyczepa do bel Warfama, owijarka do bel, tel. kom. 608-128-670.

■ Ładowacze czołowe tur do ciągnika Ursus C-330, C-360, 3512, T-25. Hydrauliczne lub na linkę, tel. kom. 608-128-670.

■ Łuskarka bobu, taśmowa, 2.700 zł, ścielarka słomy w truskawkach, 5.500 zł, sadzarka ziemniaków, polska, 1.000zł, tel. kom. 537-467-337.

■ Rozrzutnik 2-osiowy na resorach, stan dobry lub zamienię na inny sprzęt, tel. kom. 607-889-255.

■ Ciągnik C-360, tel. kom. 532-619-815.

■ Pług 4 Unia Tur/Vario, 2009 rok, tel. kom. 506-360-053.

■ Dojarka Alfa Laval 2-konwiowa kompletna, siewnik punktowy do buraków Gama 2, tel. kom. 501-538-808.

■ Sprzedam wyciąg linowy, zgrabiarkę Class, tel. kom. 662-240-085.

■ Prasa Z-224/1, tel. kom. 512-981-861.

■ Siewnik zbożowy, tel. (42) 719-68-11.

■ Siewnik kukurydzy, buraków punktowy, mechaniczny, 6-sekcyjny Gamma 4, tel. kom. 604-853-854.

■ Sprzedam pług 3-skibowy, Rabewerk obrotowy, ażurowy, stan bdb., tel. kom. 699-979-422.

■ Sprzedam glebogryzarkę po remoncie, tel. kom. 728-830-236.

■ Agregat uprawowo-siewny, 3-metrowy, tel. kom. 697-941-558.

■ Ciągnik C-330, tel. kom. 660-583-688.

■ Sprzedam silos cementowy po zbożu, tel. kom. 607-317-128.

■ C-330 M, stan bdb., tel. kom. 605-725-688.

■ Orkan, ładowacz do bel na tył, tel. kom. 697-714-463.

inne

■ Siano, kostka, tel. kom. 724-187-206.

■ Węże kroplujące, tel. kom. 507-046-414.

■ **Sprzedam obornik, tel. kom. 606-118-058.**

■ Obornik bydlęcy- super jakość, tel. kom. 507-962-529.

■ Sprzedam opony używane 13,6x24 tył do C-330 12,4x28, tel. kom. 604-436-938.

■ Rozrzutnik 1-osiowy, tel. (46) 837-14-61.

■ Obornik, około 80 ton, tel. kom. 604-853-854.

■ Sprzedaż jaj, tel. (46) 837-14-61.

■ Dojarka Alfa Laval bezprzewodowa - Milk Master + zbiornik 2.000 i 570 litrów, tel. kom. 501-591-261.

■ Zbiornik na mleko, 500 l., Alfalawal, 2000 rok, tel. kom. 693-064-352.

■ **PHU Sutpol, Skaratki 10 A, oferuje w sprzedaży nawozy azotowe, fosforowe, potasowe; pasze firm: Josera, Wipasz, Ekoplon; otręby, węgiel, cement, tel. kom. 607-992-213.**

■ Schładzalnik do mleka 450 l., tel. kom. 533-403-503.

■ Zbiornik na mleko 330 l., tel. kom. 692-287-672.

■ Sprzedam obornik, tel. kom. 515-265-012.

■ Zbiornik do mleka 650 litrów, tel. kom. 508-985-884.

■ Pompa wtryskowa do wózka Bułgara, tel. kom. 661-162-575.

rolnicze - usługi

■ Wycinka drzew, tereny zielone; www.szychowscy.com.pl, tel. kom. 604-891-092.

■ **Podsiew łąk nowym siewnikiem firmy Vredo, tel. kom. 660-330-597.**

■ Transport niskopodwoziówką, tel. kom. 503-115-145.

■ Transport maszyn rolniczych, budowalnych, samochodów osobowych i dostawczych, tanio, tel. kom. 665-734-042.

■ Transport ciągników, przyczep, maszyn i urządzeń rolniczych, budowlanych, tel. kom. 609-135-502.

■ Białkowanie obór, tel. kom. 503-499-480.

■ Siew kukurydzy siewnikiem Gaspardo, podsiewacz nawozu, mikrogranulat; zbiór i skup kukurydzy na ziarno, tel. kom. 664-187-631.

■ Naprawa silników wysokoprężnych, ciągników rolniczych, kombajnów zbożowych, tel. kom. 794-762-644, 663-467-014.

■ Usługi rolnicze gmina Zduny, orka, uprawa, talerzowanie, głęboszowanie, tel. kom. 606-294-284.

■ **Naprawa ciągników, maszyn rolniczych i sprzętu budowlanego, tel. kom. 510-809-025.**

■ Wykonuję usługi siewu kukurydzy z podsiewem nawozu i mikro, tel. kom. 608-794-368.

■ Usługa siewu kukurydzy, okolice gminy Dmosin, siewnik meprozet z aplikatorem nawozów granulowanych, cena do negocjacji, tel. kom. 504-399-125.

■ Sianie kukurydzy Bekerem 6-rzędowym, z podsiewaczem nawozu, tel. kom. 600-820-374.

■ Siew kukurydzy nowym siewnikiem Monosem z p[odsiewaczem nawozu oraz aplikatorem mikrogranulatu, tel. kom. 603-080-109.

■ **Siew kukurydzy siewnikami Becker, Amazone w różnych rozstawach, z nawożeniem, ROMAX, tel. kom. 604-078-564.**

■ Transport maszyn rolniczych, tel. kom. 608-532-321.

■ Zrobię drzwi na zamówienie do stodoły, obory, garażu, tel. kom. 505-928-735.

■ Siew kukurydzy, siewniki Becker, Kuhn talerzowy, 6-rzędów z nawozem i komputerem, Amix, tel. kom. 604-463-486.

■ Siew kukurydzy z podsiewaczem nawozu, tel. kom. 721-021-154.

■ **Wypożyczę glebogryzarkę spalinową, Głowno, okolice, tel. kom. 692-749-175.**

■ Siew kukurydzy nowym siewnikiem Monosem: kontrola wysiewu, nawóz, mikornawóz, tel. kom. 695-052-735.

zwierzęta

kupno

■ Kupię szczeniaka wyżła, tel. kom. 693-350-892.

sprzedaż

■ Szczeniaki maltańczyki, tel. kom. 604-904-766.

■ Sprzedam kroczek karpia, tel. kom. 607-735-662.

■ Dorosły owczarek niemiecki z rodowodem, tel. kom. 602-883-193.

■ Sprzedam kuce, tel. kom. 502-224-102.

■ Para kucy, tel. kom. 697-638-898 po 18.

■ Źróbka kucyk polski, tel. kom. 697-714-837.

■ Sprzedam 2 kucyki, bryczkę, uprząż, 1 siodło, tel. kom. 608-217-364.

■ Oddam kotki w dobre ręce, tel. (46) 838-11-24.

■ Szczeniaki owczarka niemieckiego długowłosego z rodowodem, tel. kom. 510-144-213.

■ Kozy, kózki, tel. kom. 607-992-191.

■ Źrebak 11-miesięczny, gniady, z paszportem, Zielkowice 37.

■ Bernardyny, tel. kom. 785-641-210.

■ Kozy mleczne, tel. kom. 501-399-487.

inne

■ Oddam wilka, tel. kom. 724-053-501, 667-899-123.

■ Oddam dwa rude kotki, tel. kom. 505-866-202.

REKLAMA

PW SEWAM
P&S Ubojnia
SPRZEDAŻ CIELĄT DO CHOWU
SKUP BYDŁA i CIELĄT
SMOLICE 45, 95-010 STRYKÓW
533-730-610
608-380-337
269750

SKUP BYDŁA
byki, krowy, jałówki
TERMINOWE PŁATNOŚCI
tel. 503 13 23 80
266369

ubojnia trzody
▪ gotówka ▪ przelew 7 dni
skupuje:
▪ maciory
▪ knury
▪ tuczniki
504-264-321
42/649-90-43
264825

skup i sprzedaż CIELĄT
odbiór z gospodarstwa
tel. 509-500-995
510-158-924
260620

SKUP cieląt i bydła
SPRZEDAŻ cieląt
PIOTR SIUTA
518 555 911
261622

kier
tel. 533-027-750
www.korekcjaracic.net
KOREKCJA RACIC
bezpieczny holenderski poskrom
tarcze wentylowane
opatrunki
266382

GRYFIN – poszukuje domu na stałe
Jest u nas od 30.03.2014 roku , latał po jednej z łowickich wsi (Grudze Stare) , mocno zdezorientowany, zagubiony, starał się o dołączenie do któregoś z domostw. Mocno zmęczony, utrudzony poszukiwaniem opiekuna został zauważony przez jedną z osób pomagających zwierzętom.
WIEK: oceniamy na 2-3 lata (sądząc po uzębieniu)
STAN ZDROWIA: stan ogólny dobry, ale jest wychudzony, strasznie uszargany, widać że włóczył się po bezdrożach, po wsi nie wiedząc dlaczego nagle znalazł się bez właściciela., będzie odrobaczony, odpchlony i odkleszczony, przed odejściem od nas będzie zaszczepiony na wściekliznę.
STERYLIZACJA: pies nie jest kastrowany, może zostać przed oddaniem przez nas wykastrowany na koszt obecnego właściciela - gminy.
NIE KUPUJ ADOPTUJ
Kontakt w sprawie adopcji:608 469 265 lub 501 629 091
261114

Informacje

INFORMATOR ŁOWICKI

informacje

- **Informacja PKP (ogólnokrajowa)** 22-194-36
- **Informacja PKS (całodobowa)** 46-837-38-13
- **Informacja o krajowych numerach tp** 118-913
- **Informacja o międzynarodowych numerach tp** 118-912
- **Rozmowy międzynarodowe tp** – zamawianie 9051
- **Naprawa telefonów** – błękitna linia tp 19393
- **Biuro zleceń** tp 9497
- **Wojewódzkie Centrum Zarządzania Kryzysowego** Łódzkiego Urzędu Wojewódzkiego w Łodzi 9287

pogotowia

- **Policyjny telefon zaufania** 837-80-00
- **Pogotowie ratunkowe** 999 alarmowy
- **Straż pożarna:** 998 alarmowy
- **Telefon informacyjno-problemowy: Poradnia Leczenia Uzależnień** 837-37-07 **Poradnia Zdrowia Psychicznego** 46-837-33-07
- **Pogotowie energetyki cieplnej** 46-837-59-16
- **Pogotowie wodno-kanalizacyjne** 46-837-35-32
- **Pogotowie energet.** 991, 46-837-36-05
- **Zakład pogrzebowy:** 46-837-53-85, 46-837-07-10, 46-837-20-22, 46-837-26-74, 46-838-72-62, 602-131-698.
- **Gaz butlowy:** 516-053-554, 697-649-492, 46-837-84-40, 46-837-16-16, 46-837-66-08, 46-837-41-02, 46-837-30-30, 46-837-20-37, 46-838-36-36, 509-887-080; 46-837-47-77, 46-837-44-44,
- **Warsztat konserwatorski** ŁSM 46-837-65-58
- **Lecznice dla zwierząt:** ul. Starościńska 5, tel. 46-837-52-48 ul. Chełmońskiego 31, tel. 46-837-35-24 ul. Krakowska 28, tel. 46-830-22-86 Łyszkowice, tel. 46-838-87-19 Bielawy, tel. 46-839-20-95

telefony

- **Taxi osobowe:** 46-837-34-01; 46-191-91; 46-830-05-00; 603-06-18-18; 794-013-013; 606-486-555; 600-508-308; 46-837-35-28 (bagażowe);
- **PUP:** 46-837-04-20; 46-837-03-73
- **Starostwo Powiatowe w Łowiczu:** sekretariat 46 837-59-02
- **Urząd Miejski:** Sekret. 46-830-91-51
- **Awarie oświetlenia ulicznego:** konserwator 603-802-477, 601-819-912, 601-270-775, 46 830-91-45
- **Urząd Skarbowy:** centrala 46 837-43-58, 46-837-32-38, sekretariat 46-837-80-28
- **ZUS** 46-830-17-12
- **Łowickie Stowarzyszenie Abstynenckie** „Pasiaczek" Łowicz, ul. św. Floriana 7, tel. 46-837-66-92, czynny codziennie (oprócz sobót) w godz. 16.00 – 20.00.
- **Gminna Grupa Abstynencka** w Bielawach – spotkania w czw. w godz. 10-11. Po informacje dzwonić w czwartek. do UG w Bielawach w godz. 8.00-10.00.
- **Grupa AA „Łowiczanka"** spotkania przy Klubie Pasiaczek na muszli Błonie w każdy czwartek o godz. 19.00.
- **Punkt pomocy dla ofiar przemocy w rodzinie** (siedziba, Stowarzyszenie „Nadzieja" ul. Podrzeczna 3a, tel. 46-830-03-63, czynny: 16.00-19.00.
- **Punkt konsultacyjny przy Grupie Wsparcia** „Przeminęło z wiatrem" (problem przemocy) w Domaniewicach, czynny: pt. 16-18 tel. 46-838-33-11.
- **Samopomocowa Grupa Abstynencka** „Nie ma mocnych" w Zdunach (siedziba GOK) – czw. godz. 18.00.
- **Ogólnopolska poradnia telefoniczna** dla osób dorosłych w kryzysie emocjonalnym, czynna od pon.-pt. godz. 14.00-22.00 pod bezpłatnym numerem telefonu 116 123; www.116123.edu.pl

dyżury przychodni

- **Nocna i Świąteczna Pomoc Lekarska** ul. Ułańska 28, tel. 46-837-56-11, 46-837-56-12, 46-837-56-13 lub 509-056-091 – czynna: w dni robocze 18.00-8.00, soboty, niedziele i święta od 8.00 (przez 24 h).
- **Poradnia Leczenia Uzależnień**, ul. Kaliska 6, tel. 837-37-07

apteki

- **Łowicz – apteka całodobowa: ul. Stanisławskiego**, tel. 46-830-22-02
- **Bielawy,** ul. Garbarska 10, tel. 839-22-76
- **Chąśno 64**, tel. 838-18-25
- **Domaniewice**, ulica Główna 9, 838-33-85; ul. Górna 1A, 911-55-44
- **Kiernozia,** ulica Rynek Kopernika 12, tel. 24-277-91-58; ul. Kościuszki 6, tel. 24-277-97-64; ul. Łowicka 12A, 24/382-11-66
- **Kocierzew Płd** 101, 839-42-42
- **Łyszkowice,** ul. Kościelna 3, tel. 838-87-86; ul. Szkolna 3a, tel. 830-39-01
- **Nieborów 209**, tel. 838-56-25
- **Bełchów,** ul. Przemysłowa 2, (46) 837-11-83
- **Sobota,** ul. Plac Zawiszy Czarnego 20, tel. 838-22-81
- **Zduny 1a**, tel. 838-74-68
- **Zduny 34**, tel. 838-75-35

msze święte w niedziele i święta

- **Kościół św. Ducha:** 7.00, 8.30, 10.00, 12.00, 18.00;
- **Kościół Chrystusa Dobrego Pasterza:** 7.00, 8.00, 10.00, 11.15, 12.30, 17.00;
- **Kościół św. Leonarda:** 11.30;
- **Bazylika Katedralna:** 7.00, 9.00, 10.30, 12.00, 18.00;
- **Kościół o.o. Pijarów:** 8.00, 9.30, 11.00, 12.30, 16.00;
- **Kościół Sióstr Bernardynek:** 8.00, 10.00;
- **Kościół pw. Matki Bożej Nieustającej Pomocy:** 8.00, 10.00, 12.30, 17.00;
- **Kaplica seminaryjna:** 10.00.

pływalnia miejska

Pływalnia miejska dostępna jest dla ogółu chętnych:

- **Poniedziałek** –8.00-22.00 (wejścia indywidualne od 16)
- **Wtorek** –8.00-22.00 (wejścia indywidualne od 16)
- **Środa** –8.00-22.00 (wejścia indywidualne od 16)
- **Czwartek** – 8.00-22.00 (wejścia indywidualne od 16)
- **Piątek** – 12.00-22.00 (wejścia indywidualne od 16)
- **Sobota** – 10.00-20.00
- **Niedziela** – 10.00-20.00

Grota solna i sauna czynne od poniedziałku do piątku w godz. 14.00-20.00, sobota, niedziela 14.00-20.00.

kino Fenix

ul. Podrzeczna 20, tel. 46/837-40-01

- **Czwartek, 10 kwietnia:**

godz. 16.30 - **KAROL, KTÓRY ZOSTAŁ ŚWIĘTYM -** Pierwszy film dla dzieci o Janie Pawle II, który w przystępnej i atrakcyjnej formule kina familijnego, łącząc animację, materiały archiwalne i kino aktorskie, opowiada o dzieciństwie i młodości Ojca Świętego - Papieża wszystkich dzieciaków.

godz. 18.15 - **SYN BOŻY -** Nowa ekranizacja najsłynniejszej historii świata ukazuje całe życie Chrystusa – od narodzin przez Jego nauczanie, ukrzyżowanie aż po zmartwychwstanie. W poruszającym kinowym obrazie nakręconym z epickim rozmachem przez twórców bijącego rekordy popularności serialu „Biblia" w tytułowej roli będziemy podziwiać portugalskiego aktora Diogo Morgado, a jako Marię pamiętną z dwukrotnie nominowanej do Złotego Globu roli w „Dotyku anioła" Romę Downey

- **Piątek–czwartek, 11 - 17 kwietnia**

godz. 15.30 - **SYN BOŻY**

godz. 18.15, 20.00 - **KOCHANIE, CHYBA CIĘ ZABIŁEM -** Śledczy Wierzbowski – samozwańczy twardziel i naśladowca Brudnego Harry'ego, doprowadza do załamania nerwowego kolejnego partnera, do reszty wyczerpując cierpliwość szefa. Zmęczony wybrykami Wierzbowskiego przełożony skazuje go na towarzystwo funkcjonariusza Grasia (Arkadiusz Jakubik), chorobliwie przesądnego specjalisty od... papierkowej roboty. Niekonwencjonalny duet, któremu nikt nie wróży powodzenia, szybko staje przed największym wyzwaniem w karierze. Wszystko za sprawą Jana – który pechowo zastrzelił niewierną żonę i jej kochanka. Nieustępliwi policjanci ruszają tropem zabójcy, a lista ofiar kilera z przypadku niespodziewanie zaczyna się wydłużać...

wystawy stałe

- **Sztuka Baroku** – na ekspozycję składają się przykłady rzemiosła artystycznego: meble, tkaniny, szkło, porcelana, a także malarstwo i rzeźba. Muzeum w Łowiczu, czynna. 10-16.
- **Etnografia Księstwa Łowickiego** – wystawa przedstawia stroje ludowe, wycinanki, rzeźby, ceramikę, tkaniny oraz eksponaty z dziedziny papiero-plastyki. Muzeum w Łowiczu, czynna w godz. 10-16, bilet normalny 7 zł, ulgowy 4 zł.
- **Współcześni plastycy łowiccy** – wystawa obrazów artystów związanych z Łowiczem oraz portretów łowickich malarzy. Muzeum w Łowiczu, czynna w godz. 10-16, bilet normalny 7 zł, ulgowy 4 zł.
- **Wystawa w Muzeum Diecezjalnym w Łowiczu** – zwiedzanie katedry wraz z eksponatami znajdującymi się w wieży, możliwość oglądać panoramy miasta z tarasu, czynna pon.-sob. 10-16.
- **Muzeum ludowe rodziny Brzozowskich w Sromowie** czynne przez cały rok w dni powszednie 9.00-17.00, w niedziele i święta 12.00-17.00, tel. 46 838-44-72.
- **Ekspozycja 500 guzików z Muzeum Guzików w Łowiczu**. Można ją oglądać w Galerii Łowickiej na I piętrze w godzinach: pn.-pt. 10-19, w sob. 9-15. Ekspozycja zawiera guziki personalne w ilości około 200 sztuk. Druga część ekspozycji składa się z efektownych guzików liberyjnych. Trzecia stanowi przekrój różnego rodzaju materiałów, z jakich wykonywane są guziki.

wystawy czasowe

- **Gloria Victis 1863-1864 – Pamięć i tradycja** – w 150. rocznicę wybuchu Powstania Styczniowego na Ziemi Łowickiej. Wystawa internetowa przygotowana przez Marka Wojtylaka. Oglądać ją można na stronie Archiwum Państwowego m. st. Warszawy.
- **„Byłem wówczas w Sannikach u Pruszaków. Sanniki, Pruszakowie, Chopin"** – ekspozycja ma na celu zobrazowanie historycznego wątku jakim był pobyt młodego Fryderyka Chopina w Pałacu w Sannikach. Czynna od wtorku do piątku w godz. 8.00-15.00, niedziela 15.30-19.00, Pałac w Sannikach, wstęp wolny
- **Zielono mi** - wystawa absolwentki Akademii Sztuk Pięknych Mai Wojnarowskiej. Artystka uprawia malarstwo sztalugowe, ścienne oraz grafikę użytkową. Specjalizuje się w portretach koni wykonywanych w technice pasteli. Pałac w Sannikach. Wstęp wolny.
- **Prace na papierze** - wystawa malarstwa Olgi Prokop-Miśniakiewicz. 35 akwarel - pejzaży, martwych natur czy wizerunków zwierząt. Czynna w pn. od 12.00 do 16.00, wt.-śr. od 11.00 do 17.00 oraz w czw.-pt. od 9.00 do 16.00, do końca kwietnia. Filia Miejskiej Biblioteki w Łowiczu przy ulicy Podrzecznej 20. Wstęp wolny.
- **Dzień dobry wieczór** - wystawa prac Ali Leszyńskiej, nawiązujących do podróży rowerowych jej partnera - Piotra Strzeżysza. Rysunki pokazują drugą stronę dalekich wypraw cyklisty. Galeria EV34, ul. Zduńska 34.
- **Mowa kwiatów nie zna granic...** wystawa prac czwórki artystów: Agnieszki Kopczyńskiej, Wioletty Dołgoruki, Ewy Dworzańskiej i Doroty Piestrzeniewicz Wystawę można oglądać w Gminnym Ośrodku Kultury w Bolimowie przy ul. Łowickiej 9, od poniedziałku do piątku w godzinach pracy ośrodka. Czynna do 20 kwietnia. Wstęp wolny.
- **Młodopolskie fascynacje. Malarstwo polskie z kolekcji prywatnej.** Wystawa zorganizowana w 100. rocznicę śmierci Józefa Chełmońskiego. Wśród autorów prac znajdą się m.in. Józef Czajkowski, Julian Fałat, Jan Stanisławski, Leon Wyczółkowski. Wystawę można oglądać do 29 czerwca w Muzeum w Łowiczu. Wstęp wolny.
- **Droga do sukcesu. Zbigniew Bródka i Kadra Narodowa Łyżwiarzy Szybkich w obiektywie Radosława Taflińskiego.** Wystawa fotografii zrobionych podczas przygotowań do Igrzysk Olimpiskich w Soczi oraz z Pucharów Świata, czynna w GOK w Domaniewicach do 30 kwietnia.
- **Powidokiem.** Wystawa zdjęć Agnieszki Wąsikowskiej. To portrety najstarszych mieszkańców wsi Bogoria Górna, a właściwie portrety momentów powrotu do chwil ze zdjęcia. Kawiarnia U Dziennikarzy, Łowicz, ul. Pijarska 3 a. Czynna do 11 maja.

koncerty

- **Niedziela, 13 kwietnia:**

godz. 13.30 - **Koncert Młodzieżowej Orkiestry Symfonicznej „Sonus"** i solistów Bazylika Katedralna w Łowiczu, wstęp wolny. Projekt realizowany ze środków programu Małe Granty 2014.

inne

- **Sobota, 12 kwietnia:**

godz. 10.00 - **Projekt MAMA SIEMA warsztat „Nie dla Ciebie, tak dla mnie"** Trzecie spotkanie warsztatowe dla rodziców w ramach projektu „MAMA SIEMA". Galeria na strych-u ŁOK. Temat: „Nie dla Ciebie, tak dla mnie". Prowadzi Monika Szczepanik.

boiska i hale sportowe

Chcąc skorzystać z obiektów sportowych należy się kontaktować z:

- **Orlik przy ul. Grunwaldzkiej** – nr tel. 608-433-787 (po godz. 16)
- **Orlik przy ul. Bolimowskiej** – dyr Zbigniew Kuczyński – 46 830-20-28
- **Orlik w Popowie** – 46 895-15-36 (po godz. 15, wcześniej korzysta szkoła)
- **Boisko przy SP nr 1** – nr. tel. 519-130-551 (czynne od pon.-pt. w godz. 16.00-20.00, w weekendy w godz. 12.00-20.00)
- **SP nr 4** – 46 8373694
- **LO im. Chełmońskiego** – 46 837-42-00
- **SP Bąków Górny** – 46 838-79-66
- **SP Bednary** – 46 8386576
- **SP Kocierzew Płn.** – 46 838-48-26
- **SP Stachlew** – 46 838-67-29 (tylko dla mieszkańców gminy Łyszkowice)
- **SP Mysłaków** – 46 838-59-25 (bezpośrednie zgłoszenie do dyrektora szkoły)
- **SP Nieborów** – 46 838-56-94
- **Gimnazjum w Bolimowie** – nr tel. 46 838-03-99
- **Gimnazjum w Łaguszewie** – 46838-43-93
- **ZSP Błędów** – 46 838-14-76 (8-14)
- **Kompleks sportowy w Bolimowie** czynny od 8 rano do zmroku

KRONIKA WYPADKÓW MIŁOSNYCH

urodziły się:

CÓRECZKI

- państwu **Ufom** z Łowicza
- państwu **Janickim** z Jamna

SYNKOWIE:

- państwu **Lewińskim** z Domaniewic
- państwu **Kosmowskim** z Bąkowa

OFERTY PRACY

POWIATOWY URZĄD PRACY W ŁOWICZU (stan na 8.04.2014 r.)

- Kierownik działu transportu
- Ekspedytor sprzedaży wysyłkowej / internetowej
- Technik prac biurowych
- Magazynier
- Technik prac biurowych
- Hydraulik
- Bukieciarz
- Technik handlowiec
- Pomocnik lakiernika samochodowego Pomoc kuchenna
- Robotnik gospodarczy
- Technik prac biurowych
- zootechnik
- Pracownik ochrony fizycznej bez licencji

W sprawie ofert pracy osoby zainteresowane proszone są o kontakt osobisty z pośrednictwem pracy w Powiatowym Urzędzie Pracy w Łowiczu, ul. Stanisławskiego 28, pokój nr 22b

SKARB ROLNIKA

NOTOWANIA Z TARGOWISKA W ŁOWICZU z dnia 28.03.2014 r.

cebula	kg	1,50-2,00
czosnek	szt.	1,00-2,50
jabłka	kg	1,50-3,00
jaja fermowe	15 szt.	6,00-9,00
jaja wiejskie	15 szt.	8,00-12,00
marchew	kg	1,50-3,00
pieczarki	kg	4,00-7,00
pietruszka	kg	1,50-3,00
por	szt.	1,50-2,00
seler	kg	1,50-2,00
ziemniaki	kg	1,30-1,80
miód	0,9 litra	28,00-38,00
kapusta pekińska	szt.	2,00-3,00
włoszczyzna	pęczek	2,00-3,00
pomidor	kg	8,50-11,00
papryka czerwona	kg	10,00-11,00
papryka żółta	kg	9,00-10,00

INFORMATOR GŁOWIEŃSKI I STRYKOWSKI

informacje

- **Informacja: PKS** 042-631-97-06
- **Naprawa telefonów** 96-96
- **Naprawa telefonów publicznych** 980
- **Policja** 997 alarmowy
- **Policja w Głownie** 42-719-20-20
- **Policja w Strykowie:** 42-719-80-07
- **Straż pożarna:** 998 alarmowy
- **Pogotowie ratunkowe** 999 alarmowy

dyżury przychodni

- **Przychodnia Rejonowa w Głownie**, ul. Kopernika 19, tel. 42-719-10-92, 710-71-26
  - poradnia ogólna: pn.-pt. 8.00-18.00
  - dla dzieci: pn.-czw. 8.00-18.00, pt. 8.00-15.30
  - rehabilitacyjna: pn.– pt. 8.00-15.006.00
  - naczyń obwodowych: pn. 13.00-14.00
  - chirurgiczna: pn.-pt. 10.00-15.00
  - zdrowia psychicznego: pn. 14-20; wt. 7.45-14.45; śr. 10-18, czw. 8-15; pt. 13.15-20.
  - reumatolog: czw. 8.00-14.00
  - poradnia K: pn. 8-12 i 14-16; wt. 8-12; śr. 8-12 i 13-15; czw. 12-16; pt. 13.-1h:
  - urolog: śr. 11.00-13.00
  - dermatolog.: wtorek. 8-12; środa 13-15; czwartek w godzinach 8-12.00
  - pulmonolog: pn., śr., pt. 8.00-15.00
  - neurolog: pn., śr. 15.00-18.00
  - laryngolog: pon. 8-14; śr. 8-12; czw. 13-18.00
  - ortopeda: pn., wt., czw., pt. 11.00-13.00
  - okulista: pn., śr., pt. 8.00-13.00
  - diabetolog: wt., czw. 11.00-13.00
  - ortodonta: pn. 11.00-18.25; wt., śr. 11-18.
  - stomatolog: pn. 8.00-18.25, wt., śr. 8.00-15.35; czw., pt. 8.00-15.35
- **Przychodnie w Strykowie:** ul. Kościuszki 27: tel. 42-719-80-34 ul. Targowa 16: tel. 42-719-92-30

pogotowia

- **Policja w Głownie** 42-719-20-20
- **Pogotowie ratunkowe** 999 alarmowy
- **Policja w Strykowie:** 42-719-80-07
- **Straż pożarna:**

w Głownie: 42-719-10-08
w Strykowie: 42-719-82-95;

- **Lecznica dla zwierząt:** Głowno ul. Łowicka 62: 42-719-14-40, Głowno ul. Sowińskiego 3: 887-894-942 Stryków: 42-719-80-24
- **Zakład pogrzebowy w Głownie:** 42-710-71-90, 42-719-30-24 **w Strykowie:** 42-719-86-16
- **Pogotowie wodociągowe w Głownie** tel. 42-719-16-39
- **Pogotowie energetyczne** w Zgierzu: 42-675-10-00 w Strykowie: 42-719-80-10

telefony

- **Filia Powiatowego Urzędu Pracy w Głownie** 42-719-20-76
- **Filia Powiatowego Urzędu Pracy w Strykowie** 42-719-84-22
- **UG Głowno** 42-719-12-91
- **Urząd Miejski w Głownie** 42-719-11-51, 42-719-11-29
- **Taxi w Głownie** 42-719-10-14
- **Urząd Miasta-Gminy Stryków** 42-719-80-02
- **KRUS** 42-719-95-15
- **Policja w Głownie** 42-719-20-20
- **Policja w Strykowie:** 42-719-80-07

apteki

Dyżury nocne aptek w Głownie:
czw. 10.04. ul. Młynarska 1 tel. 42/716-45-95
pt. 11.04. ul. Sikorskiego 45/47 tel. 42/719-10-28
sob. 12.04. ul. Sikorskiego 45/47 tel. 42/719-10-28
ndz. 13.04. ul. Sikorskiego 45/47 tel. 42/719-10-28
pn. 14.04. ul. Sikorskiego 45/47 tel. 42/719-10-28
wt. 15.04. ul. Sikorskiego 45/47 tel. 42/719-10-28
śr. 16.04. ul. Zgierska 27 tel. 42/719-24-84
czw. 17.04. ul. Zgierska 27 tel. 42/719-24-84

Apteki pełnią dyżury w godzinach od 19.00 do 8.00 dnia następnego; soboty i niedziele: w godz. 8.00-8.00 dnia następnego.

- **Dyżury aptek w Strykowie: niedziela 13.04.** – ul. Targowa 16, tel. 42/719-86-89

Apteki pełnią dyżur w godz. 9.00-14.00

- **Punkt apteczny w Bratoszewicach:** tel. 42-719-65-25, czynny w godz: pn.-pt. 8.30-16.00;

msze święte w niedziele i święta

- **Parafia św. Jakuba w Głownie:** 7.00, 9.00, 10.30, 12.00, 18.00
- **Parafia św. Maksymiliana w Głownie:** 8.00, 9.30, 11.30, 16.00
- **Parafia św. Barbary w Głownie:** 7.00, 9.00, 11.00, 18.00
- **Parafia Św. Marcina w Strykowie:** 8:00, 9:30, 11:00, 18:00

wystawy

- Wystawa **„O niej",** autorką prac jest Marta Kunikowska-Mikulska, tematem będzie kobieta, MOK w Głownie, czynna w godz. 10.00-18.00 do końca kwietnia.
- **Wystawa Zakątki Świata – Dubai** cz. II, czynna pn.-pt. 10.00-18.00 do 14 kwietnia, Dom Kultury Niesułków**.**
- **Wystawy malarstwa Magdaleny Kapuścińskiej-Borkiewicz,** czynna do 16 maja, wernisaż wystawy w piątek, 11 kwietnia godz. 18.00, Galeria Bank&DM Głowno

inne

- **Sobota, 12 kwietnia**: godz. 16.00 - **Taneczna Gala Malucha**, w imprezie weźmie udział około 250 młodych tancerzy z Głowna i Strykowa, sala widowiskowo-sportowa przy Szkole Podstawowej nr 2 w Głownie, wstęp wolny.
- **Sobota, niedziela, 12-13 kwietnia:** godz. 8.00-16.00 - **XXII Targi Rolne Agrotechnika,** Łódzki Ośrodek Doradztwa Rolniczego w Bratoszewicach.

ROLNIK SPRZEDAJE

(ceny z dnia 01.04.2014 r.)

Żywiec wieprzowy:

- Różyce: 4,60 zł/kg+VAT
- Skowroda Płd.: 4,90 zł/kg+VAT
- Domaniewice: 4,60 zł/kg+VAT
- Chąśno: 4,40 zł/kg+VAT
- Kiernozia: 4,50 zł/kg+VAT
- Karnków: 4,80 zł/kg+VAT

Żywiec wołowy:

- Skowroda Płd.: krowy 5,50 zł/kg+VAT; byki 7,20 zł/kg +VAT; jałówki 7,00 zł/kg+VAT;
- Różyce: krowy 5,50 zł/kg+VAT; byki 7,00 zł/kg+VAT; jałówki 6,50 zł kg+VAT;
- Domaniewice: krowy 5,50 zł/kg+VAT; byki 7,00 zł/kg+VAT; jałówki 6,50 zł kg+VAT;
- Kiernozia: krowy 4,70 zł kg+VAT; byki 7,30 zł/kg+VAT; jałówki 5,50-6,50 zł/kg+VAT;

Sport

Koszykówka | 5. kolejka rundy finałowej Wojewódzkiej Ligi Juniorów U-18

Zakończyli sezon zwycięstwem

Bardzo dobrze zaprezentowali się na zakończenie sezonu młodzi koszykarze Księżaka Łowicz. W swoim ostatnim pojedynku w rundzie finałowej Ligi Wojewódzkiej Juniorów podopieczni trenera Piotra Rutkowskiego podejmowali ekipę ŁKS-u II SMS MG-13 Łódź. Rywal był groźny, co widać po ligowej tabeli. Łodzianie zostali wiceliderami rozgrywek i w Łowiczu liczyli na zwycięstwo. Jednak łowiczanie zagrali bardzo dobrze i w dobrych humorach kończyli zmagania w lidze wojewódzkiej, wygrywając 72:66.

Księżacy wypracowali sobie sporą przewagę i utrzymywali ja do 27. minuty. Chwila dekoncentracji spowodowała, że ŁKS doszedł do wyniku 51:47 i zrobiło się niebezpiecznie. Na szczęście w końcówce kwarty szybkimi atakami popisali się Mateusz Gładki i Michał Rokicki i po trzech kwartach Księżak wygrywał 58:49. W ostatniej odsłonie nasza ekipa nie dała rywalowi szans na odrobienie strat. Dobrze na środku zagrali Krzysztof Rondoś, Mateusz Dobrzyński i Michał Zdunkiewicz, którzy byli aktywni na deskach i trafiali do kosza. Niezłe zmiany po kontuzji dawał Kacper Kłos i ostatecznie nasi juniorzy wygrali pewnie mecz 72:66.

Łowiczanie zakończyli rywalizację w Lidze Wojewódzkiej Juniorów U-18 na 5. miejscu w gronie 14 zespołów, co jest na pewno bardzo dobrym wynikiem. Przy odrobinie szczęścia w naszym zasięgu było miejsce na podium, co pokazał dzisiejszy pojedynek. Warto dodać, że w rundzie finałowej naszych juniorów opuścił Szymon Aniszewski, co było sporym osłabieniem zespołu. W sobotnim meczu Szymon zagrał w barwach ŁKS-u i zdobył 7 punktów. Miejmy nadzieję, że jego koszykarska kariera nie zatrzyma się na juniorze i zobaczymy go na parkietach rozgrywek centralnych PZKosz. **zł**

ZBIGNIEW ŁAZIŃSKI

Koszykarze juniorów w dobrych humorach po pokonaniu ŁKS-u .

■ **Księżak Łowicz – ŁKS II SMS MG-13 Łódź 72:66** (19:14, 19:10, 20:25, 14:17)

Księżak: Mateusz Gładki 18, Mateusz Dobrzyński 12, Krzysztof Rondoś 12, Michał Zdunkiewicz 11, Michał Rokicki 9, Kacper Kłos 6, Jakub Szkup 4,

Najwięcej dla ŁKS-u: Bartłomiej Wołowski 13 i Konrad Kozłowski 11.

1. ŁKS I KM Łódź	20	10	793-507
2. ŁKS II KM Łódź	15	10	610-507
3. Piotrcovia Piotrków	15	10	579-643
4. PKK'99 Pabianice	14	10	701-728
5. UMKS Księżak Łowicz	**14**	**10**	**592-682**
6. AZS PWSZ	12	10	629-764

Koszykówka | 8. kolejka Ligi U-14

Minimalna porażka

Powoli zbliża się do końca rywalizacji w grupie finałowej C w Wojewódzkiej Lidze Młodziczek U-14 drużyna młodziczek UMKS Księżak z rocznika 2001-2000. Łowiczanki w niedzielę 6 kwietnia zagrały w Łowicz mecz z Basketem II Aleksandrów Łódzki. Podopieczne trenera Przemysława Malony przegrały minimalnie 52:54.

Księżak prowadził równy pojedynek, jednak w trzeciej odsłonie pozwolił rywalką odskoczyć na kilka oczek i potem musiał gonić. W ostatniej kwarcie basket prowadził już 54:45, jednak nasze dziewczyny rzuciły się do odrabiania strat i doprowadziły do stanu 52:54. Na więcej zabrakło już czasu i mecz zakończył się porażką.

W tabeli grupy finałowej C nasze koszykarki są nadal na przedostatnim miejscu. Liderem grupy A jest łódzki Widzew, który jest zdecydowanym liderem. Na drugim miejscu jest Orlik Ujazd, a trzecią lokatę zajmuje Alles Głowno.

Ostatni mecz nasze młodziczki zagrają w niedzielę 13 kwietnia w Łowiczu z ostatnim w tabeli Widzewem II Łódź. **zł**

■ **UKS Księżak Łowicz – UKS Basket II Aleksandrów Łódzki 52:54** (15:20, 12:12, 8:17, 17:5)

Księżak: Klaudia Łukawska 21, Klaudia Tarut 16, Marta Śleszyńska 8, Wiktoria Fabijańska 3, Patrycja Stępień 2, Zofia Zbrożek, Kinga Chmurska, Angelika Waracka, Klaudia Musialik, Marika Kucińska.

Najwięcej dla Basketu: Klaudia Kozłowska 14.

Tabela finału C o miejsca 9-13:

1. MAG-RYS Zgierz	26	14	1040-558
2. UKS Teofilów Łódź	24	13	787-532
3. UKS Basket II	24	15	895-783
4. UMKS Księżak	**18**	**15**	**618-1051**
5. Widzew II Łódź	13	13	513-929

ZBIGNIEW ŁAZIŃSKI

Mistrzem powiatu łowickiego zostali koszykarze z łowickiej Dwójki.

Sport Szkolny | Powiatowa Gimnazjada

Dwójka obroniła tytuł

Nie było żadnej niespodzianki na powiatowej Gimnazjadzie Szkolnej w koszykówce chłopców i mistrzowski tytuł pewnie obroniła ekipa z łowickiej Dwójki. Warto przypomnieć, że w tamtym roku szkolnym koszykarze z Gimnazjum nr 2 sięgnęli po tytuł mistrzowski województwa łódzkiego. Skład był wtedy nieco inny i w tym roku trudno będzie powtórzyć taki sukces, ale szansa jest. Najtrudniej będzie w zawodach rejonowych pokonać ekipy z Kutna i Skierniewic.

W zawodach powiatowych rywalizowało pięć szkół z naszego powiatu. Ekipy rozlosowano do dwóch grup, a następnie dwa pierwsze zespoły grały w półfinałach. Swoje grupy wygrali podopieczni Bartosza Włuczyńskiego z Gimnazjum nr 2 i ekipa Zbigniewa Łazińskiego z Gimnazjum nr 4. W tych szkołach było najwięcej koszykarzy z Księżaka i to one rozdawały karty, spotykając się w finale. W meczu decydującym o mistrzowskim tytule Dwójka miała mocne otwarcie. Szybko odskoczyła na wynik 11:0 i lekko wystraszeni rywale nie wierzyli w swoje siły. W kolejnych kwartach mecz był wyrównany i bardzo nerwowy, ale koszykarze z Dwójki mieli w sowich szeregach dwóch najmocniejszych graczy: Szymona Aniszewskiego i Jakuba Szkupa, którzy kontrolowali wynik i nie pozwolili na odrobienie strat, wygrywając 28:15. W meczu o puchar za trzecie miejsce Pijarska przegrała z Gimnazjum 2 Dzierzgówek 14:19 i to podopieczni Daniela Tryngiela wygrali mały finał.

W składzie zwycięskiej ekipy Gimnazjum 2 Łowicz, która wywalczyła awans na zawody rejonowe grali: Jakub Szkup, Szymon Aniszewski, Dawid Sobolewski, Jakub Paks, Dominik Niedbałka, Kacper Rześny, Tomasz Rojek, Jan Puchalski, Filip Kramarz.Nauczyciel w-f: Bartosz Włuczyński. **zł**

■ **Wyniki rywalizacji: Grupa A:** GP Błędów – Pijarskie GKP 9:14, G 2 Łowicz – GP Błędów 59:9, Pijarskie GKP – G 2 Łowicz 3:51. Grupa B: G 4 Łowicz – GP 2 Dzierzgówek 22:12.

■ **Mecze półfinałowe:** G 2 Łowicz – GP 2 Dzierzgówek 41:4, G 4 Łowicz – Pijarskie GKP 22:9.

■ **Mecz o 3. miejsce:** GP Błędów – GP 2 Dzierzgówek 19:14.

■ **Mecz o 1. miejsce:** G 2 Łowicz – G 4 Łowicz 28:15.

Klasyfikacja końcowa:

1. Gimnazjum nr 2
2. Gimnazjum nr 4
3. G 2 Dzierzgówek
4. Pijarskie GKP
5. GP Błędów

Sport Szkolny | Powiatowa Gimnazjada Szkolna w koszykówce dziewcząt

Gimnazjum nr 2 najlepsze w damskim baskecie

Zgodnie z oczekiwaniami faworytki rywalizacji międzyszkolnej w damskim baskecie nie zawiodły. Mistrzyniami powiatu łowickiego w Gimnazjadzie Szkolnej pewnie zostały uczennice Gimnazjum nr 2, na drugim miejscu uplasowały się koszykarki z Gimnazjum nr 1, a puchar za trzecie miejsce trafił do dziewcząt z Gimnazjum z Kiernozi. W zawodach wzięły udział cztery szkoły. W hali OSiR nr 2 w Łowiczu na dwóch boiskach rozegrano w sumie sześć spotkań, w których rywalizowało łącznie 40 koszykarek z naszego powiatu. Podopieczne nauczyciela wychowania – fizycznego z łowickiego Gimnazjum nr 2 nie dały rywalkom najmniejszych szans i wysoko wygrały wszystkie swoje trzy spotkania, awansując na zawody rejonowe, gdzie będą mieć szanse na walkę o awans na zawody wojewódzkie. Wszystkie koszykarki trenują tę dyscyplinę w łowickim UKMS Księżak, zatem na rejonie może być ciekawie, choć bardzo mocne i groźne będą rywalki z Kutna i Skierniewic.

KUŚ DOMINIK

W rywalizacji dziewcząt Gim nr 2 Łowicz nie miało sobie równych.

W składzie zwycięskiej ekipy Gimnazjum 2 Łowicz, która wywalczyła awans na zawody powiatowe grały: N. Bliźniewska, A. Kwiatkowska, A. Paliwoda, N. Szewczyk, A. Wojtasiak, P. Skowrońska, J. Woźniak, D. Kopeć, K. Morawska, K., Katarzyna Antosik. Nauczyciel w-f: Bartosz Włuczyński. **zł**

■ **Wyniki rywalizacji:** G 2 Łowicz – GP Kiernozia 58:1, G 1 Łowicz – G 2 Dzierzgówek 34:7, G 2 Dzierzgówek – G 2 Łowicz 4:68, GP Kiernozia – G 1 Łowicz 8:30, G 2 Dzierzgówek – GP Kiernozia 5:9, G 2 Łowicz – G 1 Łowicz 46:9.

Klasyfikacja końcowa:

1. G 2 Łowicz	6	172:14
2. G 1 Łowicz	5	73:61
3. GP Kiernozia	4	18:93
4. G 2 Dzierzgówek	3	16:111

Sport Szkolny | Rejonowa Gimnazjada Szkolna w koszykówce chłopców

Gimnazjum nr 2 zagra w półfinale wojewódzkim

Bardzo dobrze spisali się reprezentanci powiatu łowickiego w Rejonowej Gimnazjadzie Szkolnej w koszykówce chłopców. Ekipa z łowickiej Dwójki która w tamtym roku szkolnym sięgnęła po tytuł mistrzowski województwa łódzkiego w tym roku szkolnym wykorzystała atut własnej hali i po emocjonującym meczu finałowym wygrała zawody rejonowe i wywalczyła awans na zawody wojewódzkie. Podopieczni nauczyciela wychowania fizycznego Bartosza Włuczyńskiego, po emocjonującym meczu decydującym o awansie cieszyli się z mistrzowskiego tytułu. Na pewno dużą zasługę w tym sukcesie mają kibice z Gimnazjum nr 2, którzy swoim dopingiem pomogli swojej szkole awansować do dalszego etapu rozgrywek. Drugie miejsce w zawodach zajęła ekipa trenera Adriana El-Warda z Gimnazjum ZSI w Skierniewicach.

KUŚ DOMINIK

Koszykarze z Gim nr 2 zagrają teraz w półfinałach wojewódzkich.

W składzie zwycięskiej ekipy Gimnazjum 2 Łowicz, która wywalczyła awans na zawody wojewódzkie grali: Jakub Szkup, Szymon Aniszewski, Dawid Sobolewski, Jakub Paks, Dominik Niedbałka, Kacper Rześny, Tomasz Rojek, Jan Puchalski, Filip Kramarz, Bartosz Wiśniewski. Nauczyciel w-f: Bartosz Włuczyński. **zł**

■ **Wyniki rywalizacji: Mecze półfinałowe:** G 2 Kutno – G ZSI Skierniewice 62:73, G 2 Łowicz – G 1 Rawa Maz. 74:21.

■ **Mecz o 3. miejsce:** G 2 Kutno – G 1 Rawa Maz.67:37.

■ **Mecz o 1. miejsce:** G 2 Łowicz – G ZSI Skierniewice 75:71.

Klasyfikacja końcowa:

1. Gimnazjum nr 2 w Łowiczu
2. Gimnazjum ZSI w Skierniewicach
3. Gimnazjum nr 2 w Kutnie
4. Gimnazjum nr 1 w Rawie Mazowieckiej

Sport

Sport Szkolny | Igrzyska w mini siatkówce chłopców

Bardzo wyrównany poziom

Bardzo zacięty i wyrównany okazał się turniej mini siatkówki chłopców, rozgrywany w ramach Powiatowych Igrzysk Młodzieży Szkolnej. Zawody odbyły się w sali gimnastycznej SP 3 Łowicza na ulicy Grunwaldzkiej w piątek 4 kwietnia 2014. O awans na zawody rejonowe walczyło pięć zespołów, które rywalizowały systemem „każdy z każdym". Po rozegraniu 10 spotkań trzy zespoły miały taką samą ilość punktów i o mistrzowskim tytule zadecydował bilans setów. Okazało się, że w tym decydującym elemencie najlepsi byli uczniowie ze Szkoły Podstawowej w Bednarach. Podopieczni nauczyciela wychowania fizycznego Daniela Grzywacza wygrali z SP 3 Łowicz2:0, a przegrali z SP 1 Łowicz 1:2. Natomiast podopieczni Zbigniewa Gronczewskiego z Trójki, wygrali z ekipą Roberta Graczyka z Jedynki 2:0. Widać po tych wynikach, że o zdobyciu pierwszego miejsca zadecydował jeden set.

Mistrza powiatu i awans do zawodów rejonowych wywalczył zespół Szkoły Podstawowej w Bednarach w składzie: M. Kaźmierczak, K. Białas, S. Dziemdziela, M. Dziuda, M. Wójcik, B. Haczykowski, M. Słoma, M. Zieliński, M. Klimkiewicz. Nauczyciel wychowania fizycznego: D. Grzywacz. **zł**

■ **Wyniki rywalizacji:** SP Kocierzew – SP 1 Łowicz 0:2 (7:21, 14:21), SP 3 Łowicz – SP Bednary 0:2 (9:21, 20:22), SP 1 Łowicz – SP 3 Łowicz 0:2 (15:21, 13:21), SP Łaguszew – SP Kocierzew 1:2 (22:20, 15:21, 15:17), SP 3 Łowicz – SP Łaguszew 2:0 (21:18, 21:12), SP Bednary – SP 1 Łowicz 1:2 (21:15, 18:21, 11:15), SP Łaguszew – SP Bednary 0:2 (12:21, 8:21), SP Kocierzew – SP 3 Łowicz 0:2 (4:21, 22:24), SP Bednary – SP Kocierzew 2:0 (21:8, 21:12), SP 1 Łowicz – SP Łaguszew 2:0 (21:14, 21:9).

Klasyfikacja końcowa:

1. SP Bednary	7	7:2
2. SP 3 Łowicz	7	6:2
3. SP 1 Łowicz	7	6:3
4. SP Kocierzew	5	2:7
5. SP Łaguszew	4	1:8

Sport Szkolny | Powiatowe Igrzyska w mini siatkówce

Najlepsze siatkarki są w Domaniewicach

Zgodnie z przewidywaniami faworytki zawodów w siatkówkę z Domaniewic pewnie wygrały eliminacje powiatowe i awansowały na turniej rejonowy. W turnieju mini siatkówki, rozgrywanym w ramach Powiatowych Igrzysk Młodzieży Szkolnej, które odbyły się w sali gimnastycznej SP 3 Łowicz na ulicy Grunwaldzkiej w środę 2 kwietnia, podopieczne trenera Arkadiusza Stajudy wygrały swoje cztery spotkania i zostały mistrzyniami powiatu. Zawody rozegrano systemem „każdy z każdym" i grano do dwóch wygranych setów (do 21 punktów). Mistrzynie ze Szkoły Podstawowej w Domaniewicach przegrały w turnieju dwie partie. W pierwszym meczu ekipa Cezarego Dołowca z SP Łaguszew dość nieoczekiwanie wygrała pierwszego seta, ale potem już niespodzianki nie było. Seta urwały mistrzyniom łowiczanki s SP 4. Drugie miejsce w powiecie łowickim zajęły podopieczne Elżbiety Krajewskiej – mistrzynie Łowicza z SP 3.

Mistrzowska ekipa SP Domaniewice, która wywalczyła awans na zwody rejonowe grała w składzie: M. Gajda, Z. Gajda, N. Szymczak, P. Reczulska, A. Leszczyńska, K. Leszczyńska, M. Rucińska, W. Pająk, J. Perzyńska, K. Hemke, G. Kaczmarek. Nauczyciel wychowania – fizycznego: A. Stajuda. **zł**

■ **Wyniki rywalizacji:** SP Łaguszew – SP Domaniewice 1:2 (21:19, 8:21, 6:15), SP 3 Łowicz – SP 4 Łowicz 2:0 (21:12, 21:13), SP Domaniewice – SP 3 Łowicz 2:0 (21:8, 23:21), SP Skaratki – SP Łaguszew 2:0 (21:10, 21:9), SP 3 Łowicz – SP Skaratki 1:2 (10:21, 21:15, 6:15), SP 4 Łowicz – SP Domaniewice 1:2 (7:21, 21:18, 11:15), SP Skaratki – SP 4 Łowicz 0:2 (15:21, 18:21), SP Łaguszew – SP 3 Łowicz 0:2 (11:25, 23:25), SP 4 Łowicz – SP Łaguszew 1:2 (9:21, 21:12, 13:15), SP Domaniewice – SP Skaratki 2:0 (21:14, 21:8).

Klasyfikacja końcowa:

1. SP Domaniewice	8	8:2
2. SP 3 Łowicz	6	5:4
3. SP Skaratki	6	4:5
4. SP 4 Łowicz	5	4:6
5. SP Łaguszew	5	3:7

Sport Szkolny | Powiatowa Licealiada w siatkówce chłopców

I LO na pierwszym miejscu

W rywalizacji szkół ponadgimnazjalnych w siatkówkę zdecydowanym faworytem było I LO Łowicz i jak się okazało ekipa Tomasza Piaseckiego i Przemysława Popławskiego nie zawiodła i wygrała Powiatową Licealiadę Szkolną. Na pewno dużo rolę odegrało tu boiskowe doświadczenie. Część siatkarzy Chełmońskiego gra na co dzień w klubie UKS Korabka Łowicz i to procentuje w szkolnej rywalizacji. Zespół pod wodzą Dawida Pawlaka i Jakuba Zagórowicza gładko przeszedł przez eliminacje grupowe, spokojnie wygrywając grupę A. W półfinale Chełmoński szybko rozprawił się z Pijarską i trafił w meczu finałowym na ZSP nr 4 Łowicz. Zatem mieliśmy tu powtórkę z rywalizacji dziewcząt. W finale ekipa Tomasza Czubaka z Ekonomika nieco zaskoczyła rozluźnionych zawodników I LO, którzy zlekceważyli rywala i przegrali pierwszą partię. W kolejnych odsłonach na boisku karty rozdawali już zawodnicy Chełmona i to oni wywalczyli pierwsze miejsce i awans na zawody rejonowe. W meczu o 3. miejsce ekipa Zofii Kucharskiej z Medyka pokonała 2:0 team Pijarskiej. Skład zwycięskiej ekipy I LO Łowicz, która zagra w zawodach rejonowych: M. Kwasek, J.Zagórowicz, T. Gładki, Ł. Popowski, P. Okraska, Ł. Kosiorek, P. Kwasek, B. Grzegory, D. Pawlak, M. Podsędek, Maciej Perzyna. Nauczyciele w-f: T. Piasecki i P. Popławski. **zł**

■ **Wyniki rywalizacji:** Grupa A: I LO Łowicz – II LO Łowicz 2:0 (21:11, 21:10), ZSP 2 Łowicz – ZS Zduńska Dąbrowa 0:2 (16:21, 17:21), I LO Łowicz – ZSP 2 Łowicz 2:0 (21:13, 21:10), II LO Łowicz – ZS Zduńska Dąbrowa 2:0 (21:12, 21:15), ZS Zduńska Dąbrowa – I LO Łowicz 0:2 (9:21,7:21), II LO Łowicz – ZSP 2 Łowicz 2:0 (21:10, 21:19). Grupa B: ZSP 3 Łowicz – Pijarskie LO 0:2 (12:21, 14:21), ZSP 4 Łowicz – ZSP 1 Łowicz 2:0 (21:15, 24:22), ZSP 3 Łowicz – ZSP 4 Łowicz 0:2 (14:21, 8:21), Pijarskie LO – ZSP 1 Łowicz 2:0 (21:18, 21:14), ZSP 1 Łowicz – ZSP 3 Łowicz 2:0 (21:11, 21:10), Pijarskie LO – ZSP 4 Łowicz 0:2 (15:21, 5:21). **Mecze półfinałowe:** I LO Łowicz – Pijarskie LO 2:0 (21:11, 21:10), ZSP 4 Łowicz – II LO Łowicz 2:0 (21:18, 21:18). **Mecz o 3. miejsce:** Pijarskie LO – II LO Łowicz 0:2 (15:25,15:25). **Mecz o 1. miejsce:** I LO Łowicz – ZSP 4 Łowicz 2:1 (23:25, 25:3, 15:5)

Klasyfikacja końcowa:

1. I LO Łowicz
2. ZSP 4 Łowicz
3. II LO Łowicz
4. Pijarskie LO Łowicz
5. ZS Zduńska Dąbrowa
6. ZSP 1 Łowicz
7. ZSP 2 Łowicz
8. ZSP 3 Łowicz

Sport Szkolny | Miejskie Igrzyska w mini siatkówce chłopców

Gronki wracają do gry

Po turnieju mini siatkówki chłopców, rozgrywanym w ramach Igrzysk Młodzieży Szkolnej w eliminacjach miejskich śmiało można powiedzieć:

Gronki wracają do gry… Zawody odbyły się w sali gimnastycznej SP 3 Łowicza na ulicy Grunwaldzkiej w czwartek 27 lutego, a ich zwycięzcą okazali się podopieczni Zbigniewa Gronczewskiego z Trójki. Pewnie niektórzy pamiętają zespół Gronki Łowicz, który rywalizował w lidze amatorskiej, a ich trenerem był właśnie nauczyciel wychowania fizycznego z SP 3 Łowicz, stąd nazwa ekipy.

Do rywalizacji o awans na zawody powiatowe zgłosiło się sześć ekip z Łowicza, które podzielono na dwie grupy. Z grup do półfinałów awansowały dwa najlepsze zespoły. Zwycięzcy półfinałów już mieli pewny awans, ale jeszcze była walka o prestiżowy tytuł mistrzów Łowicza.

Po zaciętym i wyrównanym finale okazało się, podobnie jak u dziewcząt, że ściany pomogły gospodarzom zawodów. Ekipa łowickiej Trójki wygrała 2:1 (w tie-braku 15:13) z SP 1 Łowicz. Podopieczni Roberta Graczyka również awansowali na mistrzostwa powiatu, gdzie na pewno będą chcieli się zrewanżować i powalczyć o końcowy sukces i awans na zawody rejonowe. **zł**

■ **Wyniki rywalizacji:** Grupa A: SP 3 Łowicz – SP 4 Łowicz 2:0 (25:22,25:14), SP 4 Łowicz – SP 2 Łowicz 2:1 (25:15, 21:25, 15:9), SP 2 Łowicz – SP 3 Łowicz 0:2 (17:25, 8:25). Grupa B: SP 1 Łowicz – SP Pijarska 2:1 (25:10, 15:25, 15:9), SP Pijarska – SP 7 Łowicz 1:2 (14:25, 25:19, 13:15), SP 7 Łowicz – SP 1 Łowicz 0:2 (23:25, 7:25). **Mecze półfinałowe:** SP 3 Łowicz – SP 7 Łowicz 2:0 (25:22, 25:23), SP 1 Łowicz – SP 4 Łowicz 2:0 (25:16,25:8). **Mecz o 3. miejsce:** SP 7 Łowicz – SP 4 Łowicz 0:2 (18:25, 22:25). **Mecz o 1. miejsce:** SP 3 Łowicz – SP 1 Łowicz 2:1 (23:25, 25:18, 15:13).

Klasyfikacja końcowa:

1. SP 3 Łowicz
2. SP 1 Łowicz
3. SP 4 Łowicz
4. SP 7 Łowicz
5. SP Pijarska
6. SP 2 Łowicz

Sport Szkolny | Powiatowa Licealiada w siatkówce dziewcząt

Siatkówka także dla Chełmońskiego

Po zwycięstwie w zawodach w koszykówkę dziewcząt ze szkół ponadgimnazjalnych nie zwolniły tempa dziewczyny z Chełmońskiego i wygrały powiatową rywalizację w siatkówce. Do Powiatowej Licealiady Szkolnej w siatkówce dziewcząt zgłosiło się aż osiem szkół. Organizator zdecydował się podzielić je na dwie grupy, gdzie rywalizowano systemem „każdy z każdym". Zwycięzcy grup zagrali w finale, a ekipy z drugich lokat zagrały o puchar za trzecie miejsce. Po rozegraniu 14 spotkań awansowały I LO Łowicz i ZSP 4 Łowicz. Finał był wyrównany. Pierwszą partię wygrały podopieczne K. Ceglińskiej z Ekonomika, ale w drugiej odsłonie lepiej zagrały dziewczyny z zespołu J. WoźniakaW małym finale wygrały podopieczne Dominika Kusia z ZSP 3 Łowicz, które w trzech setach pokonały ekipę Katarzyny Charążki z łowickiego Blichu.

Skład mistrzowskiego zespołu I LO Łowicz, który zagra w zawodach rejonowych: K. Salamon, N. Radosz, M. Grzegory, M. Zawadzka, K. Gostyńska, K. Sęk, A. Cichal, A. Zwolińska, N. Rolewska, A.Trębska, R. Polit, Z. Pisarska. Nauczyciel w-f: J. Woźniak. **zł**

■ **Wyniki rywalizacji:** Grupa A: ZS Zduńska Dąbrowa – ZSP 4 Łowicz 0:2 (3:15, 13:15), ZSP 1 Łowicz – ZSP 3 Łowicz 0:2 (6:15, 6:15), ZS Zduńska Dąbrowa – ZSP 1 Łowicz 2:1 (9:15, 15:3,15:8), ZSP 4 Łowicz – ZSP 3 Łowicz 2:0 (15:12, 15:7), ZSP 3 Łowicz – ZS Zduńska Dąbrowa 2:1 (15:8, 12:15,16:14), ZSP 4 Łowicz – ZSP 1 Łowicz 2:0 (15:3,15:5). Grupa B: II LO Łowicz – Pijarskie LO 2:1 (15:11,18:20, 15:10), I LO Łowicz – ZSP 2 Łowicz 0:2 (5:15, 2:15), II LO Łowicz – I LO Łowicz 0:2 (11:15, 5:15), Pijarskie LO – ZSP 2 Łowicz 0:2 (12:15, 8:15), ZSP 2 Łowicz – II LO Łowicz 2:0 (15:12,15:11), Pijarskie LO – I LO Łowicz 0:2 (8:15, 7:15). **Mecz o 3. miejsce:** ZSP 3 Łowicz – ZSP 2 Łowicz 2:1 (25:19, 17:25,15:10). **Mecz o 1. miejsce:** ZSP 4 Łowicz – I LO Łowicz 1:2 (25:16, 24:26, 5:15).

Klasyfikacja końcowa:

1. I LO Łowicz
2. ZSP 4 Łowicz
3. ZSP 3 Łowicz
4. ZSP 2 Łowicz
5. ZS Zduńska Dąbrowa
6. II LO Łowicz
7. Pijarskie LO Łowicz
8. ZSP 1 Łowicz

Karate Kyokushin | Zawody Karate Kyokushin w Łodzi

Fighterzy na zawodach w Łodzi

Miłośnicy sportów walki w Łowiczu mają do wyboru sporo dyscyplin. Na pewno mało kto wie, że w naszym mieście działa klub Karate Kyokushin „Fighter", gdzie można trenować tę odmianę karate. Zawodnicy tego klubu, po przygotowaniach pod okiem trenera Rafała Antosika, postanowili sprawdzić swoją formę w konfrontacji z innymi rywalami i pojechali na zawody do Łodzi. Impreza odbyła się w sobotę 29 marca i organizowana była przez UKS SHI-KON Łódź. Do występu na sali AZS w Łodzi, zawodników łowickiego klubu przygotowywał trener Antosik w sali sportowej Gimnazjum nr 1 w Łowiczu. Zajęcia odbywają się tam każdą środę i piątek o godzinie 18:30 i prowadzone są one w formule K-1.

Dla dwójki zawodników start w Łodzi był debiutem. Kajetan Szmidt rywalizował w kategorii juniorów do 65kg i nie udało mu się wygrać walki. Podobnie wypadł Bartek Dałek, który rywalizował w kategorii wagowej do 76 kg. Zawody w Łodzi były dla tej dwójki pierwszym tego typu występem. Łowiczanie wprawdzie przegrali swoje walki, ale wykazali się dużą walecznością i rokują dobre nadzieje na przyszłość. Można powiedzieć, że zwycięstwo „zabrał im brak tlenu" w końcowych fazach pojedynków. Oczywiście, w przyszłości lepsze przygotowanie motoryczne, może bez wątpienia zaowocować znaczącymi zwycięstwami obu zawodników. Warto nadmienić, że Kajetan przegrał walkę z zawodnikiem, który ostatecznie pokonał wszystkich przeciwników i zajął 1. miejsce w turnieju.

Bardzo dobrze zaprezentował się łowiczanin Damian Antosik, który zajął 3. miejsce w kategorii wagowej do 65 kg. Dobry start zaliczył, walczący w kategorii +91kg Wiktor Stępniewski, który zajął 2. lokatę w turnieju. Najlepiej spośród wszystkich podopiecznych Rafała Antosika, zaprezentował się Eryk Rutkowski, który walczył w kategorii do 91kg. Bardzo mocne i celne kopnięcia łowiczanina sprawiły, że jego przeciwnik musiał zakończyć potyczkę już w pierwszej rundzie walki finałowej. To spowodowało euforię w łowickim obozie, a zwycięstwo Rutkowskiego stało się faktem.

– Cieszymy się z dobrych występów łowickich fighterów na zawodach w Łodzi. To dowodzi, że nasz klub Karate Kyokushin „Fighter" wciąż się rozwija. Myślę, że w przyszłości nasi zawodnicy pokuszą się o jeszcze lepsze wyniki – powiedział po zawodach trener fighterów Rafał Antosik. **zł**

Sport

Piłka nożna | IV liga łódzka

Orzeł poległ w końcówce meczu

Orzeł Nieborów po czterech zwycięstwach z rzędu tym razem przegrał na pięknym, nowoczesnym kompleksie piłkarskim w Byczynie z Nerem Poddębice 2:1 (1:1). Honorowego gola dla drużyny z Nieborowa strzelił Radosław Domińczak.

NERPODDEBICE.FUTBOLOWO.PL

Rafał Trakul często rywalizował z Jakubem Owczarkiem z Neru.

W meczu z Nerem trener Orła Zbigniew Czerbniak nie mógł skorzystać z usług pauzującego za nadmiar żółtych kartek Radosława Kucińskiego. Orzeł od początku meczu prezentował się bardzo dobrze. To nieborowanie dłużej utrzymywali się przy piłce i byli bardziej aktywni. Bardzo dobrze w środkowej strefie boiska radzili sobie Tomasz Rembowski i Patryk Krzeszewski.

Utrudnione zadanie miał Dawid Sut, który przez pełne 90 minut był pilnowany przez Michała Lewandowskiego, który nie odstawał od napastnika Orła nawet na krok. To właśnie Sut mógł zdobyć gola 20. minucie po podaniu Trakula, ale zamiast uderzać, wdał się w drybling i z tej akcji nic nie wyniknęło. W 26. minucie gry kapitalnym uderzeniem z dystansu popisał się Krzeszewski, ale bramkarz Neru piękną paradą uratował swój zespół przed stratą gola. Szansę na gola zmarnował także Łukasz Wierzbicki, który wychodząc na czystą pozycję źle przyjął piłkę i został zablokowany przez defensorów Neru. W najmniej oczekiwanym momencie nieborowianie stracili gola.

W 38. minucie meczu po złym wybiciu piłki z własnego pola karnego przez obrońców Orła bezpańską piłkę na dwudziestym metrze przejął Joachim Pabjańczyk, który mierzonym strzałem zaskoczył zasłoniętego Mariusza Jędrzejewskiego.

Orzeł grał ambitnie i tuż przed przerwą doprowadził do wyrównania. Po ładnej zespołowej akcji w bocznym sektorze boiska Radosław Domińczak zdecydował się na mocny strzał z narożnika pola karnego. Piłka po jego mocnym uderzeniu trafiła do siatki obok bezradnego bramkarza gospodarzy.

Orzeł w pierwszej połowie grał bardzo dobrze, zawodnicy z Nieborowa wykorzystali też atut, którym był silny wiat.

W drugiej połowie meczu silny wiatr sprzyjał gospodarzom, którzy od razu rzucili się do huraganowym ataków. Najgroźniejsi w zespole Neru byli strzelec gola Pabjańczyk oraz dynamiczny napastnik Łukasz Pałczyński. Ner atakował, ale nie potrafił zagrozić bramce Orła. Kilka razy zawodnicy Neru egzekwowali rzuty rożne, jednak na szczęście Orła w pojedynkach powietrznych na przedpolu królował bramkarz Orła. W końcu gracze trenera Witolda Obarka dopięli swego. W 83. minucie meczu Jakub Owczarek podłączył się do akcji ofensywnej dograł futbolówkę w pole karne, gdzie w idealnym miejscu znalazł się Pabjańczyk, który z bliskiej odległości wpakował futbolówkę do siatki.

Orzeł po stracie gola zaryzykował i trener Czerbniak do ataku przesunął Patryka Krzeszewskiego. Co ciekawe Krzeszewski był bardzo bliski strzelenia gola. Najpierw sędzia odgwizdał bardzo problematyczną pozycję spaloną tego zawodnika (wychodził sam na sam z bramkarzem). Następnie w doliczonym czasie gry mocne uderzenie Krzeszewskiego lewą nogą z trudem zdołał obronić Marciniak. Po chwili sędzia zakończył spotkanie i gospodarze mogli cieszyć się z wygranej. Gracze z Nieborowa nie muszą się wstydzić występu przeciwko Nerowi. Najbardziej sprawiedliwym wynikiem tego spotkania byłby remis.

– Szkoda porażki w tym meczu. W pierwszej połowie graliśmy bardzo dobrze i żałuję, że zabrakło nam wykończenia. Długo utrzymywaliśmy się przy piłce, dominowaliśmy i mieliśmy swoje okazje. Niestety w najmniej oczekiwanym momencie straciliśmy gola. W drugiej części gry Ner wykorzystał silny wiatr i atakował. Nie przetrwaliśmy naporu rywala i straciliśmy gola. Sprawiedliwy byłby podział punktów. Niestety w piłce nie ma sprawiedliwości, nie byliśmy słabszą drużyną, jednak wróciliśmy do domów bez punktów – skomentował mecz trener Czerbniak.

Orzeł w kolejnym meczu zmierzy się 13 kwietnia w Nieborowie z Czarnymi Rząśnia. W pierwszej rundzie nieborowanie pokonali tego rywala 5:1. **divad**

■ **Ner Poddębice – Orzeł Nieborów 2:1**; br.: Joachim Pabjańczyk 2 (38, 83) – Radosław Domińczak 45

Orzeł: Jędrzejewski – Domińczak, Górski (80 Bartosiewicz), Plichta, Pomianowski – Wierzbicki, Krzeszewski, Rembowski, Trakul – Siatkowski (66 Tkacz), Sut.

Tabela IV ligi po 22. kolejkach:

1. ŁKS Łódź	22	53	66-14
2. KS Paradyż	22	47	51-20
3. Zjednoczeni Stryków	22	42	42-24
4. Ner Poddębice	22	40	34-19
5. Widok Skierniewice	22	39	36-26
6. Orzeł Nieborów	**22**	**37**	**48-34**
7. Włókniarz Moszczenica	22	36	42-42
8. Zawisza Pajęczno	22	34	25-28
9. Pogoń Zduńska Wola	22	34	41-27
10. Concordia Piotrków	22	31	35-42
11. Boruta Zgierz	22	30	42-45
12. Włókniarz Zelów	21	28	28-37
13. Astoria Szczerców	22	27	21-33
14. Mazovia Rawa Maz.	21	26	29-39
15. Warta Działoszyn	22	25	34-40
16. Pilica Przedbórz	22	25	26-30
17. Czarni Rząśnia	22	23	24-45
18. Jutrzenka Warta	22	20	34-38
19. Start Brzeziny	22	13	24-50
20. LKS Mierzyn	22	4	12-61

REKLAMA

Wyciąg z ogłoszenia o przetargu
BURMISTRZ GŁOWNA OGŁASZA
I przetarg ustny nieograniczony
na łączną sprzedaż zabudowanych części nieruchomości gruntowych
stanowiących własność Gminy Miasta Głowno, położonych w Głownie przy ul.Młynarskiej 8,
obejmujących w obrębie ewidencyjnym G-11 działki nrnr: **15/26 i 46/5 o łącznej powierzchni 716m²**, uregulowane w księgach wieczystych nrnr: LD1G/00015769/4 i LD1G/00027834/8.

- Przedmiotowe części nieruchomości zabudowane są: parterowym pawilonem handlowym o konstrukcji murowanej, częściowo podpiwniczonym, o ogólnej powierzchni użytkowej 256,60m² (w tym pow. użyt. piwnicy: 54,50m²), wybudowanym w 1974r. oraz parkingiem o nawierzchni betonowej.
- **Przetarg zostanie przeprowadzony w dniu 29 kwietnia 2014r. o godz. 10.00 w budynku Urzędu Miejskiego w Głownie przy ul. Dworskiej 4 (siedziba USC).**
- Łączna cena wywoławcza wymienionych powyżej części zabudowanych nieruchomości gruntowych wynosi 250.000,00zł (słownie: dwieście pięćdziesiąt tysięcy złotych i 00/100). Sprzedaż przedmiotowych części nieruchomości jest zwolniona z podatku VAT.
- **Wadium wynosi 50.000,00zł (słownie: pięćdziesiąt tysięcy złotych i 00/100).**
- **Termin wpłaty wadium wyznacza się do dnia 25 kwietnia 2014r. (włącznie)**
- Pełny tekst ogłoszenia o przetargu publikowany jest na tablicy ogłoszeń w siedzibie Urzędu Miejskiego w Głownie przy ul.Młynarskiej 15, na stronie internetowej Urzędu: www.glowno.pl oraz w Biuletynie Informacji Publicznej (na stronie internetowej – w zakładce „przetargi").
- **Szczegółowych informacji dotyczących przetargu można uzyskać pod nr telefonu: 42/ 719-11-42, nr fax: 42/719-11-51 lub e-mail: sekretariat_um@glowno.pl .**

270260

SPÓŁDZIELNIA MIESZKANIOWA W GŁOWNIE
ul. Gen. Wł. Sikorskiego 45/49, tel.: 42 719 12 35, 42 719 19 90
OGŁASZA PRZETARG OFERTOWY NA PRACE DEKARSKO-BLACHARSKIE
Oferty w zakrytych kopertach należy składać do dnia 18.04.2014 r.
W ofercie należy zamieścić informację o firmie, zakres wykonywanych prac z materiałów własnych oraz wysokość stawki.
Szczegółowych informacji udziela dział techniczny.
Spółdzielnia zastrzega sobie prawo odstąpienia od przetargu na każdym jego etapie, bez podania przyczyn.

270205

Sklep firmowy z drzwiami drewnianymi w niskich cenach
• 48 wzorów • 8 kolorów
Łowicz ul. Zduńska 14, tel. 693-824-684

266252

Wspólnota Mieszkaniowa Osiedle Kostka 13 reprezentowana przez zarządcę Zakład Gospodarki Mieszkaniowej w Łowiczu
ZLECI WYKONANIE ROBÓT BUDOWLANYCH I INSTALACYJNYCH POLEGAJĄCYCH NA:
- **remoncie klatek schodowych i piwnic,**
- **wymianie instalacji elektrycznej w częściach wspólnych,**
- **wymianie instalacji zimnej wody użytkowej oraz instalacji kanalizacji sanitarnej (piony i poziomy).**

- Informacje uzyskać można w siedzibie zarządcy ul. Nowa 5 lub pod nr tel. 46 837 60 63 lub tel. kom. 606 668 245, a także na stronie internetowej www.zgm.bip.lowicz.eu w zakładce „Przetargi".

270254

OLEJ napędowy opałowy
wszystkie rodzaje węgla
NAJNIŻSZE CENY
T.-H.
99-400 Łowicz
Jastrzębia 95
46/837-15-89, 46/837-14-10

251242

SKUP ZŁOMU
- stalowego
- żeliwnego
- kolorowego

SKUP MAKULATURY
KONKURENCYJNE CENY
IMO
Łowicz
Armii Krajowej 14
502 328 818

261469

ZŁOMOWANIE POJAZDÓW
płacimy za każdy pojazd
bezpłatny odbiór w godz. 7-22
wydajemy zaświadczenia do Wydziału Komunikacji
Rząśno 13, 99-440 Zduny
tel. 602-123-360

261464

części samochodowe używane
Stacja Demontażu Pojazdów
Rząśno 13
tel. 664-006-089

261465

ŁOWICKA LIGA ORLIKA

Górki (białe stroje) po zaciętym meczu przegrały z Novum 4:5. .

Piłka nożna | Łowicka Liga Orlika

SMS Dąbkowice zaskoczył Chińską

Zwycięstwo SMS-u Dąbkowice z Chińską było największą niespodzianką drugiej kolejki Łowickiej Ligi Orlika. Zespół Mariusza Więcka prowadził 1:0 po trafieniu Marcina Kosiorka, ale to młodzi zawodnicy z Dąbkowic cieszyli się ostatecznie z wygranej. Szybkie kontrataki SMS-u były zabójcze dla Chińskiej, która ostatecznie poległa aż 1:5. Ten wynik można uznać za wielką sensację. Z pewnością ekipa Jacka Milczarka nie spodziewała się tak okazałego zwycięstwa. Niespodzianki nie było w meczu Pizzeria Filip – Eko Plast. Faworyt do końcowego zwycięstwa w tych rozgrywkach bez problemów poradził sobie z młodymi zawodnikami Pizzerii Filip. Zespół Bartłomieja Tkacza wygrał 6:2. Komplet zwycięstw ma na swoim koncie także Project Gt, który w tej kolejce nie miał łatwej przeprawy ze Startem Złaków Borowy. Zespół ze Złakowa Borowego postawił wysoko poprzeczkę drużynie Daniela Wasiaka i spółki. Project GT po ciekawym spotkaniu zwyciężył 3:2. Ta wygrana nie przyszła jednak tak łatwo. Drugi mecz i druga porażka Domoxu Łowicz. Młody zespół tym razem musiał uznać wyższość Zet Ki, którą do zwycięstwa poprowadził Radosław Domińczak. Popularny „Sonia" jeszcze w poprzedniej rundzie występował w drugoligowym Pelikanie. W meczu z Domoxem czterokrotnie wpisał się na listę strzelców. Piątego gola dołożył Konrad Wisiński. Zet Ka już w pierwszej połowie podkręciła tempo, strzeliła pięć goli i mogła spokojnie do końca meczu kontrolować sytuację. Okazałe zwycięstwo odniosła Agros-Nova, która 5:2 pokonała Stefana.

Dwa gole dla zwycięzców strzelił Kamil Ciapa, który już podczas rozgrywek Łowickiej Ligi Futsalu zaprezentował się z dobrej strony. Agros Nova z tym zawodnikiem będzie znacznie groźniejsza. Stefan był w stanie odpowiedź tylko dwoma golami strzelonymi przez Bastiana Jarosza. Górki Łowicz po pierwszej połowie meczu z Novum Łowicz mogły cieszyć się z jednobramkowego prowadzenia. W drugiej połowie działo się o wiele więcej i kibice byli świadkami bardzo ciekawego pojedynku. Novum potrafiło przechylić szalę zwycięstwa na swoją stronę. Dzięki dwóm golom w końcówce Tomasza Janeczka komplet punktów został dopisany ekipie z ulicy Krakowskiej. **divad**

■ **SZÓSTKA 2. KOLEJKI:** Jacek Milczarek (SMS) – Patryk Krzeszewski (Eko-Plast), Tomasz Janeczek (Novum), Kamil Ciapa A(Agros Nova), Mateusz Borowski (SMS), Radosław Domińczak (Zet Ka).

■ **EKO-PLAST Łowicz – PIZZERIA FILIP Łowicz 6:2** (4:1); br.: Krystian Siatkowski 2 (9', 10'), Tomasz Gajda 9', Radosław Kuciński 12', Patryk Krzeszewski 18', Bartłomiej Tkacz 20' -Kacper Jaros 7', Mateusz Marat 27'

■ **Eko-Plast:** Jarosław Rusek, Rafał Trakul, Krystian Siatkowski Radosław Kuciński, Tomasz Gajda, Bartłomiej Tkacz, Patryk Krzeszewski.

■ **Pizzeria:** Damian Górowski, Marcel Wolski, Mateusz Marat, Jakub Siatkowski, Jakub Kahan, Jakub Sejdak, Kacper Jaros.

■ **NOVUM Łowicz – GÓRKI Łowicz 4:3** (0:1); br.: Tomasz Janeczek 2 (26', 27'), Arkadiusz Pawlata 20', Adrian Strugacz 25' – Maciej Wawrzyniecki 2', Mariusz Sianoszek 24', Daniel Kośka 26'.

■ **Novum:** Wiktor Lis, Adrian Strugacz, Przemysław Zabost, Tomasz Janeczek, Artur Majer, Wojciech Dzik, Maciej Marciniak, Jan Pawlata, Arkadiusz Pawlata, Adrian Zawadzki, Michał Marciniak.

■ **Górki:** Michał Kaliszczyński, Mariusz Sianoszek, Daniel Kośka, Piotr Skoneczny, Łukasz Walędziak, Maciej Wawrzyniecki, Hubert Widawski, Mateusz Jarosz, Sławomir Ciężki.

■ **AGROS-NOVA Łowicz – KS STEFAN Łowicz 5:2** (1:1); br.: Kamil Ciapa 2 (2', 29'), Mateusz Krysiak 2 (21', 30'), Bartłomiej Miazek 28' – Bastian Jarosz 2 (4', 14').

■ **Żółte kartki:** Dawid Sikora, Adam Pochwała (obaj KS Stefan).

■ **Agros:** Marek Aftewicz, Konrad Plichta, Mikołaj Ulasiewicz, Witold Kunikowski, Bartłomiej Miazek, Michał Piekacz, Mariusz Grzegory, Krzysztof Grzyb, Mateusz Miazek, Błażej Miazek, Mateusz Krysiak, Kamil Ciapa.

■ **KS Stefan:** Dawid Sikora, Mateusz Goszczycki, Mateusz Nowogórski, Marcin Madanowski, Bastian Jarosz, Przemysław Kaczor, Adam Pochwała, Adam Salamon.

■ **PROJECT-GT Łowicz – START Złaków Borowy 3:2** (1:0); br.: Eryk Wideński 14;, Patryk Brzozowski 26', Matuesz Placek 26' – Sebastian Malinowski 2 (17', 27')

■ **Project-GT:** D. Feliga,, Eryk Wideński, Dominik Wieczorek, Patryk Brzozowski, Daniel Wasiak, Mateusz Placek, Maciej Grzegory, Mateusz Podlasiński, Michał Świdrowski.

■ **Start:** Mariusz Głowacki, Arkadiusz Przyżycki, Dominik Lus, Michał Gorzkowski, Wojciech Kośmider, Sebastian Malinowski, Adrian Lus, Mariusz Dylik, Cezary Guzek.

■ **DOMOX Łowicz – ZET KA Łowicz 1:5** (0:5); br.: Bartłomiej Wodras 20' – Radosław Domińczak 4 (2', 3', 4', 5'), Konrad Wisiński 8'

■ **Domox:** Patryk Styszko, Patryk Boczek, Szymon Kapruziak, Oskar Panek, Bartłomiej Wodras, Sebastian Brzeziński, Łukasz Juszczak, Kamil Słoma, Eryk Wojda, Bartłomiej Więcek, Mateusz Salamon.

■ **Zet Ka:** Łukasz Antczak, Łukasz Wróblewski, Dominik Cipiński, Paweł Wróblewski, Konrad Wisiński, Bogdan Klimczyński, Patryk Kaczor, Mirosław Kosiorek, Radosław Domińczak, Marek Feliga

■ **CHIŃSKA-TRÓJKĄT-DAGRAM Łowicz – SMS Dąbkowice 1:5** (1:1); br.: Marcin Kosiorek 9' – Mateusz Borowski 2 (12', 24'), Dominik Łukawski 23', Sebastian Wielec 26', Cezary Olejnik 29'.

■ **Chińska:** Rafał Bogus, Krzysztof Papuga, Przemysław Plichta, Piotr Pawłowski, Tomasz Rembowski, Mariusz Kwiatkowski, Paweł Trałut, Łukasz Chlebny, Marcin Kosiorek, Piotr Pawłowski.

■ **SMS:** Sebastian Wielec, Dominik Łukawski, Cezary Olejnik, Jacek Milczarek, Kamil Krawczyk, Mateusz Borowski, Karol Kruk, Mariusz Ciesielski, Oskar Lis.

■ **Najskuteczniejsi strzelcy Łowickiej Ligi Orlika:** 6 goli – Bartłomiej Tkacz (Eko-Plast), 4 gole – Sebastian Malinowski (Start), Krystian Siatkowski (Eko-Plast), Radosław Domińczak (Zet Ka).

Tabela po 2. kolejce:

1. Eko-Plast Łowicz	2	6	16:3
2. Project-GT	2	6	10:3
3. SMS Dąbkowice	2	6	8:2
4. Novum Łowicz	2	6	6:4
5. Górki Łowicz	2	3	9:4
6. Zet Ka Łowicz	2	3	6:3
7. Chińska Łowicz	2	3	5:8
8. Agros Nova	2	3	5:8
9. Start Złaków Bo.	2	0	5:7
10. Pizzeria Filip	2	0	3:9
11. KS Stefan	2	0	3:12
12. Domox Łowicz	2	0	2:15

■ **W 3. kolejce spotkań 11 kwietnia (piątek) zagrają:** SMS – Project GT (17:00), Górki – Domox (17:40), Stefan – Novum (18:20), Start – Agros (19:00), Pizzeria Filip – Chińska (19:40), Zet Ka – Eko-Plast (20:20).

Piłka nożna | Skierniewicka klasa okręgowa

Vagat nie utrzymał prowadzenia

W miniony weekend rozegrano pierwszą kolejkę rundy rewanżowej w skierniewickiej okręgówce. Lider tabeli Olimpia Chąśno po raz kolejny dopisała sobie komplet punktów. Tym razem podopieczni trenera Roberta Nowogórskiego pokonali w wyjazdowym meczu Juvenię Wysokienice 4:1. Co ciekawe jako pierwsi gola strzelili gospodarze, jednak w dalszej fazie „olimpijczycy" kontrolowali przebieg meczu i strzelili cztery zwycięskie gole. W identycznym stosunku swój mecz wygrała Laktoza Łyszkowice, która pokonała na własnym stadionie Orlęta Cielądz. Dwa gole dla drużyny z Łyszkowic strzelił Mateusz Borowski, który strzelił także gola w poprzedni weekend w zaległym meczu. Trener Laktozy Damian Gamus był niezadowolony ze skuteczności swoich graczy, który na oficjalnej stronie klubu tak skomentował mecz z Orlętami: –

– Trudno oceniać takie spotkanie. Nasza przewaga była olbrzymia, ale problemem jest brak zimnej krwi w kluczowych momentach akcji. Mamy olbrzymi problem ze zdobywaniem goli. Ciekawie było na stadionie Orła w Nieborowie, gdzie w roli gospodarza wystąpili zawodnicy Czarnych Bednary. Czarni do przerwy prowadzili z rezerwami Pelikana i był to wynik zaskakujący. W drugiej części gry podopieczni trenera Jarosława Walczaka zagrali dużo lepiej, strzelili trzy gole i zgarnęli komplet punktów. W składzie Pelikana II pojawiło się kilku zawodników z pierwszego zespołu. Sporo emocji było także w Zdunach gdzie Astra mierzyła się z Koroną Wejsce. Ostatecznie to spotkanie zakończyło się podziałem punktów. Astra zremisowała z Koroną 2:2. Dwa gole dla ekipy z Wejsc strzelił niezawodny Mariusz Trakul. – Był to mój debiut w roli trenera Astry. Uważam, że stać nas było na wygranie tego meczu – podsumował trener Astry Mykola Dremluk. Po porażce w zaległym meczu z Vagatem odżyła Pogoń Bełchów, która pokonała w Jeżowie Olimpię aż 4:1. Po dwa gole dla drużyny trenera Marcina Rychlewskiego strzelił duet napastników Pogoni – Leszek Boczek i Damian Gendek. Vagat Domaniewice mimo dwubramkowego prowadzenia w drugiej części gry nie potrafił wygrać z zajmującą przedostatnią lokatę Rawką Bolimów. Do remisu doprowadzili bracia Adam i Piotr Bombała. – Zremisowaliśmy wygrany mecz .Po przeciętnej pierwszej połowie, wynik był sprawą otwartą. Na drugą wyszliśmy mocno nastawieni na wygraną. Efektem były szybko strzelone dwie bramki, co dało nam wiarę w końcowy sukces. Niestety nie po raz pierwszy szybko tracimy koncentracje i goście doprowadzają do remisu. Szkoda straconych punktów – stwierdził prezes Vagatu Marek Sękalski. **divad**

LKSKORONAWEJSCE.FUTBOLOWO.PL

W Zdunach Astra podzieliła się punktami z Koroną Wejsce.

■ **Juvenia Wysokienice – Olimpia Chąśno 1:4**; br.: Eryk Matysek (karny) – Marcin Matuszewski 2, Dominik Kotlarski, Rafał Bogus

Olimpia: Znajewski – Knera, M. Kowalski (75 Czarnota), Burzykowski, Klimkiewicz – Matuszewski, Bogus, Grocholewicz, Witkowski (75 Kaliński) – Kotlarski (65 P. Kowalski), Lenarczyk (70 Bury).

■ **Laktoza Łyszkowice – Orlęta Cielądz 4:1**; br.: Mateusz Dudka 45, Tomasz Jędrzejczak 47, Mateusz Borowski 2 (70, 83) – Piotr Pietrzak 76

Laktoza: Kocemba – Placek, Jędrzejczak, Kołaczyński, Bogdański – Redzisz (81 Lis), Dudka, Plichta, Kruk (70 Wójt) – Sobieszek (61 Olejnik), Borowski (84 Nezdropa).

■ **Czarni Bednary – Pelikan II Łowicz 1:3** br.: Mateusz Zabost 28 – Eryk Lebioda 2 (55, 66), Michał Gamla 86. **Czarni:** Myczka (Zabost) – Paweł Dziedziela, Piotr Dziedziela, P. Grzywacz, Gostynski (Haczykowski), Markus, Kwiatkowski, Gajda, Plichta, Wieczorek, Salamon.

Pelikan II: P. Perzyna-M. Perzyna, Nieradka, Mycka, Kret (Sieczkowski)– Fabijański (Nasalski), Dąbrowski, Gamla, Klimczak (Bakalarski)– Lebioda (Łazęcki), Kosiorek.

■ **Astra Zduny – Korona Wejsce 2:2**; br.: Damian Bryszewski 21, Łukasz Papuga 35-karny – Mariusz Trakul 2 (24, 48)

Astra: Pietrzak – Małek, B. Grzegory, M. Grzegory (60 Siekiera) Owczarek – J. Papuga (55 Wolski), Dylik, Bryszewski, P. Grzegory, Ł. Papuga (70 Kosmowski) – Ścibór (75 Surma).

Korona II: Gospoś – Grzanka, Kaniewski (60 Gala), Jędrachowicz, K. Taraska (88 Simiński) – Wróbel, D. Taraska, Sumiński, Trakul – Franaszek (65 Dróżdż), Dąbrowski (75 Piaskowski).

■ **Vagat Domaniewice – Rawka Bolimów 2:2**; br.: Oskar Lis 51, Przemysław Imiołek 58 – Adam Bombała 64, Piotr Bombała 79-karny

Vagat: Milczarek – Wojda, Kruk, Wielec, Kuciński – Kostrzewa (60 Byczek), Strugiński, Mrzygłód, Skoneczny, Lis – Imiołek.

Olimpia Jeżów – Pogoń Bełchów 1:5; br.: Leszek Boczek 2, Damian Gendek

Piłka nożna | 16. kolejka Wojewódzkiej Ligi Juniorów Starszych

Juniorzy pokonali Lechię Tomaszów

W sobotę 5 kwietnia na boisku w Bielawach w 2. kolejce rundy wiosennej ligi wojewódzkiej drużyna Victoria Bielawy Junior Starszy podejmowała piłkarzy Lechii Tomaszów Mazowiecki. W poprzedniej rundzie mecze tych zespołów zakończyły się remisem 3:3 i wygraną Victorii 1:0.

Tym razem Victoria również liczyła na 3 punkty i okazało się, że ponownie pokonała Lechię. Już w 10. minucie meczu Przemek Balcerski po indywidualnej akcji wywalczył rzut karny, który następnie zamienił na bramkę. Tuż przed przerwą, Lechia po wyrzucie z autu, w trakcie zamieszania w polu karnym zdobyła wyrównującą bramkę. Po pełnej mobilizacji, wskazówkach trenera i bojowym okrzyku Victoria wychodzi z szatni na drugą połowę meczu gotowa do walki. Dobra gra w defensywie i w środkowej strefie boiska, gdzie królują Oktawian Andrzejczak i Michał Warda, zaowocowały kilkoma dobrymi sytuacjami na bramkę. W 80. minucie po świetny prostopadłym zagraniu Oktawiana, bramkę na 2:1 zdobywa Liber.

Warto dodać, że od nowej rundy trenerem Victorii jest Kamil Janikowski. Młody szkoleniowiec stara się jak najwięcej nauczyć swoich podopiecznych. Efekty jego ciężkiej pracy są już widoczne.

– Nareszcie mamy trenera, na jakiego od dawna czekaliśmy. Kamil Janikowski wniósł świeżość i wolę walki w drużynie. Oby tak dalej – powiedziała po meczu Henryka Kierzkowska – kierownik drużyny.

■ **Victoria Bielawy – Lechia Tomaszów Mazowiecki 2:1** (1:1)

1:0 Przemek Balcerski (10), 2:1 Robert Kamil Liberski (80).

Victoria: Adrian Starosta – Hubert Warda, Bartek Strugiński, Mateusz Plewka (Bartosz Charucki 70), Łukasz Kasiński – Hubert Topolski (Bartek Rębiewski 55), Oktawian Andrzejczak, Michał Warda, Zbyszek Domański (Artur Kasiński 50) – Przemek Balcerski, Robert Kamil Liberski.

■ **Wyniki 16. kolejki:** Sport Perfect Łódź – Victoria Bielawy 3:1, Ceramika Opoczno -Włókniarz Moszczenica 2:2, Gal Gaz Galewice – WKS Wieluń 5:1, Lechia Tomaszów – Widzew Łódź 0:9.

1. Widzew Łódź	16	41	86:13
2. Ceramika Opoczno	16	35	50:22
3. Gal Gaz Galewice	16	31	62:30
4. Sport Perfect Łódź	16	30	56:33
5. WKS Wieluń	16	17	47:45
6. Włókniarz Moszczenica	16	14	28:56
7. Lechia Tomaszów	16	9	11:62
8. Victoria Bielawy	16	7	16:95

Piłka nożna | 11. kolejka Wojewódzkiej Ligi Deyny

Cenny remis Pelikana 1998

Bardzo dobry mecz rozegrali młodzi piłkarze zespołu Pelikana Łowicz z rocznika 1998, walczący w Lidze Wojewódzkiej Deyny.

ZBIGNIEW ŁAZIŃSKI

Cenny remis z GKS-em Bełchatów wywalczyli zawodnicy Pelikana z rocznika 1998.

Na inaugurację rundy wiosennej Biało-zieloni podejmowali w Łowiczu na stadionie OSiR ekipę GKS-u Bełchatów, z którą na jesieni przegrali 0:5. Podopieczni trenera Pawła Kutkowskiego zagrali bardzo dobre zawody i sprawili miłą niespodziankę, remisując 1:1.

Przed meczem trener Kutkowski mówił, że remis „wziąłby w ciemno". W trakcie jednak meczu można było przy odrobinie szczęścia pokusić się nawet o zwycięstwo, choć trzeba przyznać, że przeciwnicy też mieli swoje sytuację, których nie wykorzystali.

Pierwsza połowa była lepsza w wykonaniu Pelikana. Łowiczanie prowadzili od 20. minuty, po bramce Dawida Kaszewskiego, ale nie udało się "dowieść" tego prowadzenie do przerwy. Druga połowa toczyła się pod dyktando rywala, a Pelikan próbował grać z kontr, z których było kilka sytuacji, jednak nie udało się nic strzelić. Remisowy wynik utrzymał się do końcowego gwizdka.

– Zagraliśmy na inaugurację wiosny dobry mecz. Oczywiście przytrafiają się błędy, ale będziemy się starać, żeby było ich jak najmniej. Zespół zostawił bardzo dużo zdrowia na boisku, pokazał charakter, ambitną walkę i z tego bardzo się cieszę – powiedział po tym cennym remisie trener Paweł Kutkowski.

Po 12. kolejce łowiczanie zajmują w lidze 9. lokatę w gronie 12 ekip i będą musieli na wiosnę zdobywać kolejne punkty, aby utrzymać się na poziomie ligi wojewódzkiej. Kolejny mecz nasz zespół zagra już w tę sobotę w Łodzi z Widzewem, który jest 7. w tabeli z 15 oczkami na koncie, zatem można tam będzie spokojnie powalczyć o zwycięstwo. **zł**

■ **Pelikan Łowicz – GKS Bełchatów 1:1** (1:1)

1:0 – Dawid Kaszewski (20).

■ **Pelikan:** Piotr Rześny– Filip Gołędzinowski, Dorian Nasalski, Mikołaj Kwasek (60 Wiktor Wieczorek), Filip Iwański, Jakub Szram, Kacper Rześny, Grzegorz Jaska (55 Mateusz Kapusta), Wojciech Kłosiński (75 Maciej Balik), Dawid Kaszewski (70 Patryk Sekuła), Maciej Kosiorek (80 Norbert Stępniewski).

■ **12. kolejka Wojewódzkiej Ligi Michałowicza** (rocznik 1998): Pelikan Łowicz – GKS Bełchatów 1:1, ŁKS Łódź – Sokół Aleksandrów Łódzki 1:2, GKS Ksawerów – LKS Ceramika Opoczno 1:1, MKS Kutno – UKS SMS Łódź 0:5, Warta Sieradz – Boruta Zgierz 0:2, Lechia Tomaszów Mazowiecki – Widzew Łódź 3:2.

1. UKS SMS Łódź	13	39	61-4
2. Sokół Aleksandrów	12	31	35-12
3. LKS Ceramika Opoczno	12	22	31-25
4. Warta Sieradz	12	22	21-17
5. GKS Bełchatów	12	20	33-14
6. Lechia Tomaszów	12	17	17-18
7. Widzew Łódź	12	15	15-21
8. ŁKS Łódź	12	14	15-20
9. Pelikan Łowicz	**12**	**11**	**13-27**
10. Boruta Zgierz	13	9	16-39
11. MKS Kutno	12	4	15-35
12. GKS Ksawerów	12	3	13-53

Piłka nożna | 12. kolejka Wojewódzkiej Ligi Michałowicza

Nie udana inauguracja wiosny

Nie udała się inauguracja rundy wiosennej młodym zawodnikom Pelikana Łowicz z rocznika 1999. Podopieczni trenera Jarosława Rachubińskiego, którzy po rundzie jesiennej zajmują 11. lokatę w Lidze Wojewódzkiej Michałowicza, podejmowali w Łowiczu w meczu 12 kolejki ekipę GKS Bełchatów (4. miejsce w tabeli).

Łowiczanie zagrali dobrze do przerwy, ale ostatecznie przegrali mecz 0:5.

Pelikan w pierwszej odsłonie walczył „jak równy z równym" i nie było widać na boisku, kto jest wyżej w ligowej tabeli. Jednak w drugiej odsłonie nasz zespół stracił bramkę i wiarę w zwycięstwo, co szybko odbiło się na końcowym wyniku.

– Muszę powiedzieć, że piłkarsko wyglądamy nie najgorzej. Jednak psychika moich zawodników (ta boiskowa)jest na poziomie żenującym. Najmniejsze niepowodzenie „wypuszcza" z nich powietrze i z meczu, który do przerwy był pod kontrolą, kończy się wstydliwą pięciobramkową porażką. Ogromnie dużo pracy przed nami, jeśli chodzi o ten aspekt. Pocieszające jest to, że w tym momencie kadra jest bardzo szeroka (dołączyło do nas kilku nowych zawodników) i może uda się w niej znaleźć ludzi z większym charakterem niż Ci którzy zagrali z Bełchatowem – powiedział po meczu trener Pelikana Jarosław Rachubiński.

W meczu 13. kolejki łowiczanie zagrają w Łodzi z Widzewem. Jeśli wyjdą na boisko z wiarą w swoje możliwości, to jest szansa na dobry wynik. **zł**

ZBIGNIEW ŁAZIŃSKI

Pelikan 1999 dobrze zagrał jedynie do przerwy.

■ **Pelikan Łowicz – GKS Bełchatów 0:5** (0:0)

■ **Pelikan:** Oktawian Zimny (65 Wojciech Kret) – Kacper Bolimowski, Kamil Gać, Damian Górowski, Dawid Konikowski – Wiktor Gładki, Maciej Makowski (75 Antoni Łukawski), Kacper Jaros (65 Mateusz Szymański), Krystian Rutkowski (70 Kacper Miazek), Szymon Bejda (55 Kamil Lenarczyk) – Maciej Dałek (60 Mateusz Kaźmierczak).

■ **12. kolejka Wojewódzkiej Ligi Michałowicza (rocznik 1999):** GKS Bełchatów – Pelikan Łowicz 5:0, ŁKS Łódź – PTC Pabianice 5:0, KS Paradyż – Widzew Łódź 0:11, Szczerbiec Wolbórz – Warta Sieradz 1:3, Orzeł Łódź – Ceramika Opoczno 1:1, Widok Skierniewice – UKS SMS Łódź 0:8.

1. UKS SMS Łódź	12	33	83-4
2. ŁKS Łódź	12	28	55-13
3. Ceramika Opoczno	12	26	47-18
4. GKS Bełchatów	12	23	33-35
5. Widzew Łódź	12	23	40-17
6. Warta Sieradz	12	17	24-21
7. Orzeł Łódź	12	16	31-37
8. Szczerbiec Wolbórz	12	13	12-21
9. PTC Pabianice	12	10	17-40
10. Widok Skierniewice	12	8	20-54
11. Pelikan Łowicz	**12**	**6**	**13-46**
12. KS Paradyż	11	3	11-80

Piłka nożna | 12. kolejka Wojewódzkiej Ligi Kuchara

Zwycięstwo w derbach na początek wiosny

Cenne zwycięstwo w derbach na początek wiosny odnieśli podopieczni trenera Artura Balika z rocznika 2000 z Pelikana Łowicz, którzy walczą o utrzymanie się w Lidze Wojewódzkiej Kuchara.

W sobotę 5 kwietnia łowiczanie zagrali w Skierniewicach z ostatnim w tabeli Widokiem i wygrali 3:1.

Przed meczem okazało się, że trener Artur Balik nie mógł skorzystać z 3 chorych zawodników (Kępki, Wudkiewicza i Rosy) oraz kontuzjowanego Pytkowskiego. Gracze Pelikana byli przed meczem bardzo skoncentrowani, ponieważ mecze z Widokiem traktowane są jako derby regionu i wyzwalają zawsze spore emocje.

Mecz rozpoczęli lepiej piłkarze Pelikana, uzyskując od pierwszych minut przewagę.

Zawodnicy z Łowicza dłużej utrzymywali się przy piłce, widać było u nich lepszą technikę i przygotowanie taktyczne. W 17. minucie udokumentowali swoją wyższość zdobywając gola po składnej akcji. Dokładne podanie z głębi pola trafiło do Przemka Kochanka, który wygrał pojedynek biegowy z obrońcami Widoku i w sytuacji sam na sam z bramkarzem nie dał mu szans obrony. Pelikan mógł pokusić się jeszcze o kolejne gole, ale z wielu sytuacji szczególnie z rzutów wolnych nie udało się wykorzystać ani jednej.

ZBIGNIEW ŁAZIŃSKI

Ekipa Pelikana 2000 na pewno w rundzie wiosennej zagra lepiej.

W drugiej połowie mecz nieco się wyrównał, gospodarze grali bowiem z wiatrem i próbowali wyrównać. Zostali jednak skutecznie skontrowani przez łowiczan. Strzelcem drugiego gola okazał się ponownie Przemek Kochanek, który w 42. minucie po raz kolejny był za szybki dla obrońców ze Skierniewic. Trzy minuty później chwila dekoncentracji w obronie Pelikana i brak komunikacji kosztował łowiczan utratę gola, co spowodowało kilka nerwowych chwil w ekipie z Łowicza. W 52. minucie nadzieję skierniewiczan na korzystny wynik rozwiał ponownie Kochanek, pieczętując zwycięstwo Pelikana.

– Mój zespół wygrał zasłużenie ten mecz, prezentując się o wiele lepiej od graczy Widoku, którzy tylko 2-3 razy poważniej zagrozili naszej bramce. Należy pochwalić za zaangażowanie i składną grę wszystkich moich podopiecznych. Oby było tak samo w meczach z silniejszymi rywalami. Jednym z nich będzie już w najbliższej kolejce GKS Bełchatów – mówił po meczu trener zespołu Artur Balik. **zł**

■ **Widok Skierniewice – Pelikan Łowicz 1:3** (0:1)

0:1 – Przemysław Kochanek (17), 0:2 – Przemysław Kochanek (42), 1:3 – Przemysław Kochanek (52).

Pelikan: Aleksander Krajewski (52 Albert Morawski) – Kamil Bogusz, Kacper Misztal, Filip Siejka, Adrian Fryczkie – Wojciech Guzek (59 Dawid Mroczkowski), Mikołaj Zimowski (51 Janusz Świerkowski), Jan Haczykowski (45 Bartłomiej Jędrach), Kuba Sokół – Szymon Kowalczyk (42 Michał Kołudzki), Przemysław Kochanek.

■ **11. kolejka Wojewódzkiej Ligi Kuchara (rocznik 2000):** Widok Skierniewice – Pelikan Łowicz 1:3, WKS Wieluń – Lechia Tomaszów Maz. 3:0, UKS SMS Łódź – Sport Perfect Łódź 1:0, GKS Bełchatów – Szóstka Radomsko 2:0, Pogoń Zduńska Wola – ŁKS Łódź 3:3, Widzew Łódź – Włókniarz Zgierz 11:0.

1. UKS SMS Łódź	12	33	42-6
2. GKS Bełchatów	12	27	44-22
3. ŁKS Łódź	12	24	30-11
4. WKS Wieluń	12	23	22-19
5. Sport Perfect Łódź	12	19	20-11
6. Widzew Łódź	12	18	27-14
7. Lechia Tomaszów Maz.	12	17	15-17
8. Szóstka Radomsko	12	14	22-19
9. Włókniarz Zgierz	12	13	12-24
10. Pogoń Zduńska Wola	12	7	9-23
11. Pelikan Łowicz	12	7	12-42
12. Widok Skierniewice	12	2	7-54

Piłka nożna | A klasa

Dar wygrywa

Dar Placencja odniósł imponujące zwycięstwo nad Sierakowianką Sierakowice. Podopieczni grającego trenera Jarosława Walczaka nie dali szans rywalom i wygrali aż 5:1. Grający trener także dołożył swój udział w tym zwycięstwie ponieważ strzelił dwa gole. – Tym razem zarówno ja jak również nasi kibice jesteśmy zadowoleni zarówno z wyniku jak też widowiska jakie stworzyli piłkarze obu drużyn. Na pewno ozdobą meczu były bramki zdobyte zwłaszcza przez Walczaka i Szymańskiego, które mogłyby być okrasą nie jednego meczu Ekstraklasy. Martwią mnie jednak dwie rzeczy, że podobnie jak w poprzednim meczu z Pogonią, po objęciu prowadzenia nastąpiła dekoncentracja i szybko straciliśmy bramkę oraz łatwość z jaką przeciwnicy po kontrach dochodzili do dobrych sytuacji strzeleckich – skomentował prezes Daru Dariusz Szymanik. Niestety nieudaną inaugurację zaliczyli w Wygodzie, gdzie Zryw przegrał aż 1:6 z Miedniewiczanką Miedniewice. – Wynik mówi sam za siebie. Wszystkie bramki straciliśmy po indywidualnych błędach poszczególnych zawodników. Miedniewice były drużyną lepszą, grającą zespołowo, a nie indywidualnie. Z porażki trzeba wyciągnąć wnioski, a jest nad czym myśleć. O tak wysokim wyniku zdecydowało głównie – brak dyscypliny i brak dobrej organizacji gry – podsumował Arkadiusz Stolarczyk ze Zrywu. Powodów do zadowolenia nie mili także kibice Zjednoczenia Dzierzgów Bobrowniki ponieważ zespół z Gminy Nieborów przegrał na własnym boisku z Manchatanem Nowy Kawęczyn 1:4. Honorowego gola dla gospodarzy strzelił Krzysztof Nowak. **divad**

■ **Dar Placencja – Sierakowianka Sierakowice 5:1**; br.: J. Walczak 2 (12, 84), Kromsk 24, Janicki 30, Szymański 42. **Dar:** Zagawa – Jarosz (46 Jędrzejczyk), Kowalczyk, Podrażka, Piekacz (46 Niedzielski) -Trałut (73 Zawadzki), Wojda (62 Niedziela), Walczak, Szymański – Kromski, Janicki.

■ **Zryw Wygoda – Miedniewiczanka Miedniewice 1:6**; br.: M. Placek 70-karny.
Dar: Grzegory – M.Miazek, B. Miazek (65 Kosiewicz), Wideński, Wróbel – Kowalczyk, Brzozowski, Placek, Ulasiewicz (55 Godos), B.Miazek (75 Wróbel), Pawłowski (70 Plichta).

■ **Zjednoczenie Dzierzgów Bobrowniki – Manchatan Nowy Kawęczyn 1:4**; br.: K. Nowak. **Zjednoczenie:** D.Tryngiel – K.Tomaszkiewicz (30 Kubel), Kedziora, Salamon – Nowak, Matyjas, Lesiak (83 H. Tomaszkiewicz), P. Moskwa, Jaros (75 Lisiewski) – Dziegielewski, Płóciennik

Piłka Nożna | Komplet wyników 23. kolejki II ligi

Czterodniowa kolejka, liderzy odjeżdżają

Aż na cztery dni, a więc od czwartku do niedzieli, zostały rozłożone spotkania w ramach 23. serii gier grupy wschodniej II ligi. Zbyt wiele niespodziewanych wyników w tym czasie nie padło. Solidarnie wygrali przewodzące ligowej stawce Pogoń Siedlce oraz Siarka Tarnobrzeg. Oba te kluby zwiększyły swoją przewagę nad resztą.

MATEUSZ LIS
mateusz.lis@lowiczanin.info

Siedlczanie bez większych problemów poradzili sobie z Motorem Lublin. Na pięć wiosennych kolejek lublinianie przegrali aż cztery z nich i wydaje się, że szanse na utrzymanie mają już bardziej czysto matematyczne. Pogoń cały czas przeważała, ale w bramce znakomicie spisywał się Przemysław Frąckowiak. Bramkarz gości skapitulował dopiero po zrykoszetowanym strzale Krystiana Wójcika. Sytuację gości utrudnił Piotr Karwan. Zawodnik Motoru w ciągu kilkunastu sekund złapał dwie żółte kartki i niemal całą drugą połowę jego partnerzy musieli sobie radzić w „dziesiątkę". Gospodarze błyskawicznie to wykorzystali podwyższając na 2:0. O dziwo Motor zdołał zdobyć gola kontaktowego, ale na więcje gości nie było już stać.

Na czele tabeli, z takim samym dorobkiem punktowym co Pogoń, znajduje się Siarka Tarnobrzeg, która zgodnie z oczekiwaniami ograła Wisłę Puławy. Tarnobrzeżanie przeważali od pierwszego do ostatniego gwizdka sędziego i wynik przez cały mecz prawie w ogóle nie był zagrożony.

Oba te kluby zwiększyły przewagę nad Wigrami Suwałki i Stalą Stalowa Wola, które swoje mecze zremisowały. Wigry, z nowym dyrektorem sportowym w osobie byłego szkoleniowca reprezentacji Polski U-20 – Jacka Zielińskiego, tylko zremisowały ze słabo spisującą się w tym roku Stalą Mielec. Stalówka ze Stalowej Woli z kolei podzieliła się punktami ze Zniczem Pruszków ratując punkt w ostatnich sekundach rywalizacji.

Po zeszłotygodniowym, bardzo ważnym zwycięstwie w Łowiczu, kolejny mecz o podobnym znaczeniu, wygrała Legionovia. Legionowianie tym razem nie pozostawili żadnych złudzeń piłkarzom Olimpii Zambrów. Goście mieli ułatwione zadanie, bowiem już w 33. minucie z boiska za dwie żółte kartki wyleciał Łukasz Grzybowski. Ostatecznie Legionovia zwyciężyła 3:0.

Dobrą formę z początku rundy zgubiła gdzieś Garbarnia Kraków. Krakowianie tym razem ulegli Olimpii Elbląg 0:2. Już sam początek meczu był dramatyczne dla gospodarzy. W 7. minucie za interwencję ręką poza pola karnym czerwoną kartkę obejrzał bramkarz Jakub Sypniewski. Olimpia długo nie potrafiła z tego skorzystać, ale w końcu tuż przed przerwą do siatki trafił Anton Kołosow. Po zmianie stron krakowianie kilka razy nawet zaatakowali, ale bramkę zdobyli przyjezdni.

Najwyżej sklasyfikowana w strefie spadkowej jest Stal Rzeszów. Rzeszowianie mierzyli się w sobotę z outsiderem z Radomia. Ostatecznie zwyciężyli, chociaż bardzo blisko wywiezienia punktu byli Zieloni. Radomiak w dodatku od 50. minuty grał jednego mniej, bowiem czerwoną kartkę za faul taktyczny obejrzał Maciej Świdzikowski. 120 sekund później powinno być 1:0. Do ustawionej na 11. metrze piłki podszedł Aleksejs Kolesnikovs. W bramce wyśmienicie spisał się jednak Sebastian Kula broniąc rzut karny. Do remisu gościom zabrakło pięciu minut. Bramkę ładnym lobem zdobył Rafał Lisiecki.

Największa niespodzianka w tej kolejce padła jednak dopiero na jej koniec. Concordia Elbląg rozbiła Limanovię Limanowa. O losach spotkania zadecydowała druga połowa, w której elblążanie zaaplikowali rywalom aż cztery bramki nie tracąc przy tym żadnej. Pomimo tak okazałego zwycięstwa, Concordia nadal ma szanse na utrzymanie ma raczej tylko iluzoryczne.

Komplet wyników 23. kolejki gr. wschodniej II ligi:

■ **Pogoń Siedlce – Motor Lublin 2:1** (1:0). 1:0 – Krystian Wójcik (29), 2:0 – Przemysław Rodak (48), 2:1 – Damian Kądzior (58).

■ **Siarka Tarnobrzeg – Wisła Puławy 2:0** (1:0)
1:0 – Dariusz Frankiewicz (5), 2:0 – Marcin Truszkowski (57).

■ **Wigry Suwałki – Stal Mielec 1:1** (0:0)
0:1 – Aleksandar Atanacković (53), 1:1 – Sebastian Łętocha (75).

■ **Stal Stalowa Wola – Znicz Pruszków 1:1** (0:1)
0:1 – Arkadiusz Jędrych (43), 1:1 – Michał Czarny (90+1).

■ **Świt Nowy Dwór Mazowiecki – Pelikan Łowicz 0:2** (0:2)
0:1 – Piotr Koman (20), 0:2 – Krzysztof Brodecki (34).

■ **Olimpia Zambrów – Legionovia Legionowo 0:3** (0:2)
0:1 – Adam Czerkas (30 – karny), 0:2 – Adam Czerkas (38), 0:3 – Mateusz Pielak (87).

■ **Garbarnia Kraków – Olimpia Elbląg 0:2** (0:1)
0:1 – Anton Kołosow (42), 0:2 – Tomasz Sedlewski (79).

■ **Stal Rzeszów – Radomiak Radom 1:0** (0:0)
1:0 – Rafał Lisiecki (85).

■ **Concordia Elbląg – Limanovia Limanowa 4:0** (0:0)
1:0 – Alfredo Zapata (48), 2:0 – Hector Faura (56), 3:0 – Alfredo Zapata (68 – karny), 4:0 – Adolfo Fernandez (85).

1. Siarka Tarnobrzeg	23	43	37-21
2. Pogoń Siedlce	23	43	42-31
3. Wigry Suwałki	23	38	32-27
4. Stal Stalowa Wola	23	37	31-22
5. Znicz Pruszków	23	36	35-26
6. Stal Mielec	23	35	28-26
7. Wisła Puławy	23	35	32-29
8. Limanovia Limanowa	23	34	22-27
9. Stal Rzeszów	23	34	24-20
10. Legionovia Legionowo	23	32	35-28
11. Olimpia Elbląg	23	32	20-21
12. Pelikan Łowicz	**23**	**32**	**31-24**
13. Olimpia Zambrów	23	25	28-34
14. Motor Lublin	23	23	38-48
15. Garbarnia Kraków	23	23	19-40
16. Świt Nowy Dwór Maz.	23	23	15-27
17. Concordia Elbląg	23	22	18-32
18. Radomiak Radom	23	19	30-34

Piłka nożna | B klasa

11 goli Korony II Wejsce!

Aż jedenaście goli strzelili zawodnicy Korony II Wejsce w meczu z Kopernikiem Kiernozia. Defensywa zespołu z Wejsc zagrała na zero z tyłu i gospodarze mogli cieszyć się z okazałego zwycięstwa.

Trzy gole dla wygranych strzelił Mariusz Szajewski. Bardzo dobrze spisała się także liderująca w tabeli Olimpia Niedźwiada, która pokonała na wyjeździe KS Ostrowiec 6:0. Bardzo dużo emocji i dużo goli zobaczyli kibice w meczu Victorii Bielawy z Victorią Zabostów Duży. Ostatecznie z wygranej cieszyli się zawodnicy z Bielaw, którzy wygrali 5:4.

– Zagraliśmy bez czterech podstawowych graczy i popełniliśmy zbyt proste błędy w obronie – skwitowała Zofia Kucharska, trenerka zespołu z Zabostowa. Podziałem punktów zakończyło się spotkanie Fenixu Boczki ze Startem Złaków Borowy. Wydaję się, że więcej powodów do zadowolenia po tym meczu powinni mieć zawodnicy Fenixu, którzy doprowadzili do remisu w 90 minucie meczu

– Remis wywalczyliśmy rzutem na taśmę w doliczonym czasie gry. Bramka dla gości padła po indywidualnym błędzie jednego z naszych obrońców. Mecz był wyrównany z lekką przewagą gości – podsumował trener Fenixu Marek Borkowski. W Makowie triumfował Grzegorz Kapista i jego Naprzód Jamno. Zawodnicy z Jamna nie dali szans Macovii II Maków i wrócili do domów z kompletem punktów.

– Wszystkie gole strzeliliśmy w pierwszej połowie. Mogliśmy prowadzić jeszcze wyżej. W drugiej części gry kontrolowaliśmy spotkanie – powiedział prezes klubu z Jamna Grzegorz Kapusta.

divad

■ **KS Ostrowiec – Olimpia Niedźwiada 0:6**; br.: Zawadzki 2, Panek, Stępniewski, Skowroński, Dzik

■ **Olimpia:** Majer – Skierski, Janeczek, Boczek (45 Wodras), Strugacz – Strugacz (46 Stępniewski), Zabost, Skierski, Strugacz (82 Dzik) – Zawadzki, anek (55 Skowroński).

■ **Victoria Bielawy – Victoria Zabostów Duży 5:4** br.: M. Kasiński 2, Z.Witczak, M.Chamera, samobójcza – Kucharski 2, Bolimowski, samobójcza.

■ **Bielawy:** Walczak – Kaczorowski, Witczak, Olaszczyk, Knapiński – Kociak, Chwedczuk (Leśniak), Talarowski, Knapiński (Leśniak) – Kasiński, Chamera.

■ **Zabostów:** Kaźmierczak – Kozłowski, Kosiorek, Kowalski, Kosiorek – Gładki, Czapnik, Bolimowski, Kucharski, Bolimowski, Kosiorek oraz Gładki, Piorun.

■ **Fenix Boczki – Start Złaków Borowy 1:1**; br.: Krzysztof Lebioda 90-karny – nieznany 60
Fenix: Przybylski – Gajek, M. Borkowski, Małaszek, Lebioda – D. Borkowski, Kozieł (60 Dobrzyński), Domińczak, Fijałkowski – Szufliński (60 Kwiatkowski), Piechowski.

■ **Korona II Wejsce – Kopernik Kiernozia 11:0**; br.: Mariusz Szajewski 3 (3, 45, 87), Grzegorz Basiak 2 (39, 60), Krystian Ziembiński 2 (65, 85, Rafał Simiński 35, Robert Tuszyński 49, Mariusz Staniszewski 73, Dariusz Piątkowski 88
Korona II: Pawelec – Michalak, Papiernik, Piątkowski, Trepa (30 Basiak) – Dróżdż, Tuszyński, Kochanek (55 Staniszewski), Simiński (55 Ziembiński) – Piaskowski, Szajewski.

■ **Macovia II Maków – Naprzód Jamno 0:3**; br.: Grzegorz Wysocki 2, Kamil Sobieszek
Naprzód: Lis – Wójcikowski (70 Milczarek), Gosławski, Szczepański, Pietrzak – Wojda, Sobieszek, Salamon, Pełka (80 Jadrzak) – Wysocki (75 Więcek), Dąbrowski.

PROGNOZA POGODY | 10.04.2014 – 16.04.2014

SYTUACJA SYNOPTYCZNA:
Pogodę kształtuje skraj wyżu, w weekend zatoka niżowa znad Skandynawii. Napływa ciepła, ale wilgotna masa powietrza polarno-morskiego.

CZWARTEK - PIĄTEK:
Zachmurzenie duże, okresami umiarkowane, przelotne opady deszczu, wiosennie ciepło.
Widzialność umiarkowana do dobrej, rano zamglenia, w opadach umiarkowana.
Wiatr południowo-zachodni i zachodni, słaby do umiarkowanego, 3-7 m/s.
Temp. max w dzień: + 10 st. C do + 13 st. C.
Temp. min w nocy: + 5 st. C do + 3 st. C.

SOBOTA - NIEDZIELA:
Zachmurzenie duże do umiarkowanego, lokalnie przelotny opad deszczu.
Widzialność umiarkowana do dobrej, rano zamglenia, w opadach umiarkowana.
Temp. max w dzień: + 12 st. C do + 14 st. C.
Temp. min w nocy: + 5 st. C do + 3 st. C.

PONIEDZIAŁEK - WTOREK - ŚRODA:
Pogodnie, zachmurzenie umiarkowane, okresami duże, możliwy przelotny deszcz, ciepło.
Wiatr południowo-zachodni i zachodni, słaby do umiarkowanego, 4-7 m/s.
Temp. max w dzień: + 13 st. C do + 15 st. C.
Temp. min w nocy: + 5 st. C do + 2 st. C.

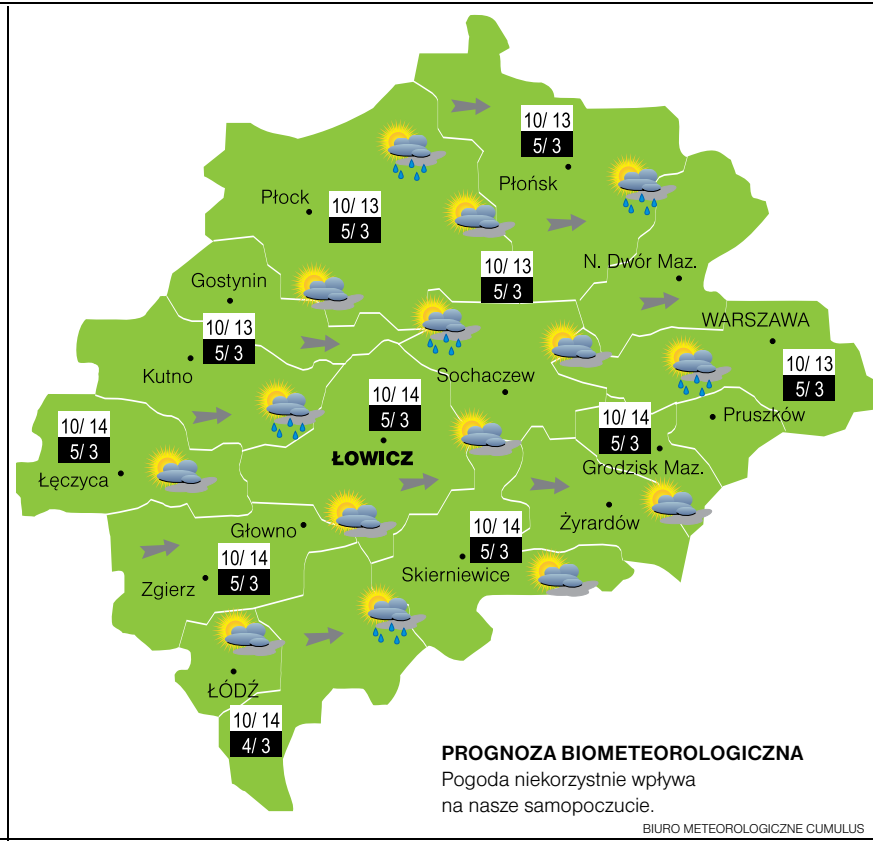

PROGNOZA BIOMETEOROLOGICZNA
Pogoda niekorzystnie wpływa na nasze samopoczucie.

BIURO METEOROLOGICZNE CUMULUS

Piłka Nożna | II-ligowy front

Zieliński dyrektorem sportowym Wigier

Zaskakująca informacja obiegła II-ligowe środowisko we wtorek 2. kwietnia. Dyrektorem sportowym 3. drużyny grupy wschodniej został były obrońca Legii Warszawa, dziś 47-letni Jaciek Zieliński. Zapowiedział, że jego celem jest wprowadzenie drużyny na zaplecze ekstraklasy.Zieliński nie jest w Suwałkach człowiekiem anonimowym. Od kilku lat bierze aktywny udział w akcjach charytatywnych, które są tam organizowane. Ma on 10-letnie doświadczenie trenerskie. W latach 2010-2012 współpracował z Franciszkiem Smudą w reprezentacji Polski. Ostatnio był szkoleniowcem reprezentacji Polski U-20, a tę funkcję przestał pełnić pod koniec lutego.

Sam zainteresowany powiedział, że w przyszłości będzie chciał być trenerem. W Wigrach będzie odpowiedzialny między innymi za koordynację procesu szkoleniowego i akademii piłkarskiej, a także stworzenie sieci skautingu oraz wytyczenie i realizację nowych kierunków rozwoju suwalskiego zespołu. Trzeba szczerze przyznać, że marzenia Wigier o awansie wcale nie są nierealne. Po 23 meczach suwalczanie są trzecią siłą II ligi. Do miejsca dającego awans tracą pięć punktów. Od dwóch lat Wigry grają na nowoczesnym stadionie. Po rozbudowie obiekt ma nowy budynek. Suwalczanie mogą także pochwalić się podgrzewaną murawą i oświetleniem o mocy 1200 luksów. Stadion o pojemności 3 000 miejsc siedzących spełnia wymagania stawiane klubom grającym w I lidze.

– Z tego co ja widzę, biorąc pod uwagę skład personalny zawodników, a także podejście, strukturę i budowę klubu, to dyrektor sportowy nie jest przypadkową osobą. Różnie można to odbierać, bo jeżeli dyrektorem sportowym w klubie zostaje trener to mówi się, że prędzej czy później jest on szykowany na szkoleniowca. Wigry są dobrze zorganizowanym klubem i mocno stawiają na walkę o awans. Wszystkie ich ruchy świadczą o tym, że tam wszyscy na to postawili – skomentował tę sytuację trener Bartoszek.

Mateusz Lis

Piłka nożna | X Grand Prix Lektorów i Ministrantów Diecezji Łowickiej

Bełchów blisko potrójnego zwycięstwa

29 marca rozegrano finałowy turniej rozgrywek Grand Prix Lektorów i Ministrantów Diecezji Łowickiej piłki nożnej halowej. Wyłonił on zwycięzcę jubileuszowej, X edycji zmagań o Puchar Biskupa Diecezjalnego.

Zanim reprezentanci poszczególnych parafii wyszli na boiska, spotkali się w bazylice katedralnej w Łowiczu na mszy świętej odprawianej przez biskupa Andrzeja F. Dziubę. – Przed turniejem modliliśmy się o umiejętność wygrywania, ale też godnego przegrywania – mówił nam Diecezjalny Duszpasterz Sportowców ks. Łukasz Antczak. – Przegrywać trzeba umieć, bo przecież pierwsze miejsce jest tylko jedno, większości nie uda się na nim stanąć

TOMASZ MATUSIAK

Reprezentanci par. św. Katarzyny w Witoni z ich opiekunem, ks. Sebastianem Antosikiem.

Po godzinie 10 rozpoczęły się mecze fazy grupowej, rozgrywane równolegle w hali OSiR I przy Jana Pawła II i w sali gimnastycznej Zespołu Szkół Ponadgimnazjalnych nr 3 przy ul. Powstańców 1863 r. Zawodnicy rywalizowali w trzech kategoriach – uczniów szkół podstawowych, gimnazjów i w kategorii open (w której wiek nie gra znaczenia). Występowały najlepsze zespoły z całej diecezji, wyłonione w poprzedzających finały eliminacjach.

– Rywalizacja jest twarda, zacięta. Dobrze, że parkiet w hali OSiR dobrze amortyzuje upadki – mówił nam w trakcie turnieju Janek z parafii św. Macieja w Bełchowie.

– Pierwsze miejsce jest jednak w naszym zasięgu. Jak się okazało, optymistyczne podejście zawodników z parafii Bełchów było uzasadnione – dotarli oni do ścisłych finałów we wszystkich trzech kategoriach.

W rywalizacji uczniów szkół podstawowych wygrali 3:0 z reprezentacją parafii św. Katarzyny w Witoni. Trzecie miejsce przypadło parafii św. Karola Boromeusza w Żyrardowie. W zmaganiach gimnazjalistów, również najlepsza okazała się bełchowska parafia, która w ścisłym finale zwyciężyła po rzutach karnych parafię św. Karola Boromeusza z Żyrardowa. Trzecie miejsce zajęli reprezentanci parafii św. Mikołaja w Bąkowie.

Jedynie w kategorii open drużyna z Bełchowa nie zajęła pierwszego miejsca, choć również była blisko – przegrała po rzutach karnych finał z parafią Św. Ducha w Łowiczu – zacięte mecze między tymi drużynami od kilku edycji bywają prawdziwą ozdobą Grand Prix. Trzecie miejsce zajęli zawodnicy z parafii św. Wawrzyńca w Sochaczewie. **tm**

Piłka Nożna | 23. kolejka II ligi

Stałe fragmenty kluczem do sukcesu

ŚWIT NOWY DWÓR MAZOWIECKI 0 (0)
PELIKAN ŁOWICZ 2 (2)

0:1 – Piotr Koman (20), 0:2 – Krzystof Brodecki (34).

Świt: Karol Domżał – Karol Drwęcki, Michał Krzymiński (46 Przemysław Szabat), Reinaldo Melao, Paweł Nowotka, Damian Szuprytowski, Mateusz Zawiska, Karol Ziąbski, Dawid Duda, Radosław Kamiński (46 Adam Imiela), Rafał Melon (68 Szymon Kiwała).

Pelikan: Adrian Olszewski – Konrad Kowalczyk, Krzysztof Brodecki, Mykoła Dremluk, Łukasz Derbich, Maciej Wyszogrodzki, Piotr Koman, Daniel Bończak (60 Patryk Pomianowski) (90 Damian Kosiorek), Michał Adamczyk, Damian Nowak (53 Mariusz Solecki), Adrian Świątek (66 Artur Golański).

Żółte kartki: Konrad Kowalczyk (6), Krzysztof Brodecki (6), Maciej Wyszogrodzki (4) –wszyscy Pelikan.

Sędziował: Rafał Sawicki (Tarnobrzeg). **Widzów:** 200.

MATEUSZ LIS
mateusz.lis@lowiczanin.info

W tym roku, łowiczanom lepiej niż u siebie, gra się na wyjazdach. Pelikan w tym roku na terenie rywala jeszcze nie przegrał. Na trzy mecze wygrał dwa. A tę tezę udowodnił piątkowy mecz w Nowym Dworze Mazowieckim. Łowiczanie uporali się tam ze Świtem. Dzięki temu zwycięstwu, drużyna nadal ma niewielką stratę do bezpiecznego miejsca.

Ciężko było wskazać faworyta piątkowego starcia. W tabeli lepiej wyglądali łowiczanie, ale ich przewaga na Świtem nie była jakaś kolosalna. Nowodworzanie osiągali jednak w tym roku słabsze rezultaty. Byli za to autorem niespodziewanego i wręcz sensacyjnego zwycięstwa z Pogonią Siedlce. Do tego mecze z nowodworzanami zawsze były wyrównane, a Pelikan za każdym razem miał duże problemy z wywiezieniem z Nowego Dworu Mazowieckiego punktów.

W porównaniu z poprzednimi meczami trener Bartoszek zdecydował się na dokonanie kilku zmian w wyjściowej jedenastce. Na ławce tym razie usiadł wychowanek Pelikana – Przemysław Perzyna. Pomiędzy słupkami bramki zastąpił go Adrian Olszewski. – Ta dwójka cały czas rywalizuje o miejsce w składzie. Obaj muszą dostawać szanse na grę, tym bardziej, że w treningach prezentuja się dobrze. Wydaje mi się, że taka zmiana pomoże Przemkowi i dobrze na niego wpłynie. W każdym meczu bierze on na siebie dużą odpowiedzialność. Co kolejkę walczymy o coś, każde spotkanie jest dla nas bardzo ważne i ten młody chłopak bardzo przeżywa te mecze. To jest dla niego obciążeniem. Sądzę, że dzięki temu odetchnie i złapie wiatr w żagle. Poza tym Olszewski, od momentu kiedy nie wyszedł w podstawowym składzie, w każdym tygodniu dawał znaki, że bardzo mocno walczy o wyjście w wyjściowej jedenastce – umotywował swoją decyzję Maciej Bartoszek.

W końcu w optymalnym zestawieniu wystąpiła obrona. Do składu powrócił kontuzjowany w ostatnim czasie Mykoła Dremluk. Od pierwszej minuty w środku pola zagrał także Piotr Koman (na ławce usiadł Michał Gamla). Obok niego wystąpił Daniel Bończak, który chyba już na stałe wdarł się do pierwszego składu. Na bokach pomocy wystąpili doświadczeni Wyszogrodzki i Adamczyk, a postrach na szpicy miał siać Adrian Świątek. Na ławce usiedli tym razem Artur Golański oraz Paschal Ekwueme.

Pierwsze dziesięć minut meczu w wykonaniu obu stron było dość chaotyczne. Nikt nie osiągnął przewagi, a piłkarze nie potrafili wymienić w środku pola kilku podań pod rząd. Z biegiem czasu łowiczanie mieli jednak coraz większą przewagę. Świt został zmuszony do gry w obronie. Przyjezdni dość szybko udokumentowali przewagę. Walnie do porażki Świtu przyczynił się Michał Adamczyk, który po raz ostatni grał tam w rundzie jesiennej sezonu 2009/2010. W 20. minucie „Misiek" dośrodkował z rzutu wolnego wprost na głowę Piotra Komana, który strzałem w okienko bramki wyprowadził Pelikana na prowadzenie.

13 minut później spustoszenie w szeregach wroga znów siało dośrodkowanie Adamczyka. Tym razem piłka trafiła do Kowalczyka, który oddał natychmiastowy strzał z woleja. Piłkę zdołał musnąć Karol Domżał, a ta odbiła się od poprzeczki. 60 sekund później było już jednak 2:0. Kolejną asystę zaliczył kapitan Ptaków, a piłkę do siatki po dośrodkowaniu z rzutu rożnego wpakował Krzysztof Brodecki.

W tej odsłonie meczu Pelikan przeprowadził jeszcze jedną świetną akcję. Łowiczanie wymienili kilka podań w środku pola. W końcu piłka trafiła do Adriana Świątka, który mógł podać ją do mającego przed sobą pustą bramkę Michała Adamczyka, ale ostatecznie futbolówka nie dotarła do kapitana Ptaków. – Momentami zespół grał tak, jakbym tego chciał i wymagał – ocenił tę odsłonę meczu trener Bartoszek.

Po zmianie stron już tak pięknie nie było. Pelikan nadal przeważał, ale brakowało płynności w grze drużyny. W poczynania zawodników wkradła się nerwowość i często szybko pozbywali się oni piłki, nie zawsze podejmując najlepsze decyzje, jeżeli chodzi o jej rozegranie. Po raz kolejny biało-zieloni słabiej zaprezentowali się zatem po przerwie.

W poprzednich meczach łowiczanom brakowało zwyczajnie sił. – Pod tym względem, na tle bardzo zdeterminowanego rywala, wyglądaliśmy dobrze – ocenił szkoleniowiec Ptaków. Pelikan tę połowę musiał rozpocząć niejako od wymuszonej zmiany. Już w 53. minucie boisko musiał opuścić Damian Nowak. Pomocnik źle wylądował po walce o piłkę w powietrzu i podkręcił staw skokowy. Zastąpił go Mariusz Solecki. – Mariusz dał wspaniałą zmianę. Nie widziałem go tak dobrze dysponowanego ani w treningach, ani w trakcie meczów – mówił zachwycony Bartoszek.

Wracając do samych wydarzeń na boisku. Sytuacji strzeleckich było już mniej. Ze strony Świtu najlepszą okazję miał Mateusz Zawiska, który uderzył minimalnie niecelnie po strzale Przemysława Szabata. Pelikan kilka razy groźnie zaatakował, ale najlepszą okazję zmarnował Michał Adamczyk, który z bliska nie trafił w światło bramki.

Łowiczanie dowieźli do końca dwubramkową przewagę. Niestety, już w samej końcówce, urazu przy przyjęciu piłki nabawił się Mariusz Solecki. Biało-zieloni nie mieli już możliwości przeprowadzenia zmiany i „Soleś" w doliczonym czasie gry głównie asystował partnerom, nie brał bowiem aktywnego udziału w grze. Niestety jego kontuzja wydaje się poważna i nie wiadomo czy nie zakończy się to wymuszoną pauzą nawet na kilka meczów.

Najbliższym rywalem Pelikana będzie nieobliczalna Olimpia Zambrów. Mecz odbędzie się w niedzielę, w Łowiczu. Początek został zaplanowany oczywiście na godzinę 11:15. ■

Piłka Nożna | Trenerzy po meczu

Zespoły położyły na murawie swoje serca

Obaj trenerzy mieli wieli do powiedzenia po meczu Świtu Nowy Dwór Mazowiecki z Pelikanem Łowicz. Maciej Bartoszek był bardzo zadowolony z postawy swoich podopiecznych w trakcie pierwszej połowy, ale miał zastrzeżenia do ich występu po przerwie. **Mateusz Lis**

■ **Maciej Bartoszek (Pelikan Łowicz):** Mecz rozpoczął się już przed pierwszym gwizdkiem sędziego, ze względu na sytuację w tabeli. Po naszej ostatniej porażce, żeby nie znaleźć się w bardzo trudnej sytuacji, musieliśmy tutaj wygrać. Z drugiej strony, zespół Świtu też dobrze wiedział w jakiej jest sytuacji przed tą kolejką. Można było zakładać, że będzie to bardzo trudne spotkania, niekoniecznie stojące na wysokim poziomie piłkarskim. Był to mecz walki, w którym oba zespoły położyły na płycie swoje umiejętności i serca po to, aby rywalizować o byt w lidze. Od początku, obydwa zespoły chciały zdominować przeciwnika. W pierwszych minutach była walka na każdych pozycjach. Cieszę się, że do tej walki dołożyliśmy trochę gry piłką i po dokładnych akcjach stworzyliśmy sobie sytuacje, dzięki którym zagrażaliśmy bramce przeciwnika. Dzięki temu mieliśmy okazje po stałych fragmentach gry, aby przechylić szalę zwycięstwa na swoją korzyść. W tej pierwszej części spotkania trudno nie wspomnieć o bardzo ładnej akcji, ale nie do końca skończonej tak, jakbym chciał. Zabrakło podania w tempo od Adriana Świątka do Michała Adamczyka. Myślę, że wtedy w pierwszej połowie podwyższylibyśmy wynik i dzięki temu bardziej kontrolowalibyśmy drugą część gry. Wyszło tak, że po przerwie wyszliśmy bardzo nerwowi. Nie pozwalało nam to zapanować nad tym, co się dzieje. Zespół Świtu pokazał za to maksimum determinacji. Gospodarze doskonale wiedzieli, że ten wynik im ucieka. Roszady personalne spowodowały to, że Świt zagrał bardziej zdecydowanie w walce o bramkę kontaktową. My niestety podeszliśmy do drugiej połowy zbyt nerwowo. W większości ta częśc spotkania to był mecz walki, często brzydkich sytuacji, ale na pewno spotkanie, w którym oba zespoły były zaangażowane maksymalnie.

■ **Mateusz Miłoszewski (Świt Nowy Dwór Mazowiecki):** Trener Pelikana mówił bardzo długo i pięknie. Każdy wie jak ważny był ten mecz. Myślę, że mojej drużynie zabrakło najważniejszego, czyli bramek. Myślę, że może pierwsza połowa była bardziej wyrównana, ale nasza dominacja po przerwie nie ulega dyskusji. Można mówić o jakichś sytuacjach gości, ale to po kontratakach. Jeżeli chodzi o grę, rozgrywanie i posiadanie piłki to była nasza dominacja. Był to bardzo ważny dla nas mecz. Myślę, że to, co zawodnicy pokazali na boisku, zwłasza w drugiej połowie, robi wrażenie. Trener gości powiedział, że była to determinacja, ale sama determinacja nie wystarczy, aby biegać do 90 minuty, grać wysoko pressingiem, zabierać piłkę i rozgrywać. Zawodnicy pokazali charakter i zdrowie do biegania, pasję w tym, co robią. Brakuje nam wykończenia, bo jest to trzeci z rzędu mecz, kiedy nie jesteśmy zespołem gorszym, a czasami nawet lepszym, ale nie strzelamy bramek. A za to zdobywa się punkty i tym się wygrywa mecze. Jeżeli chodzi o minus, to niestety stałe fragmenty gry. Wiedzieliśmy, że Pelikan na to postawi i zawodnicy będą tego szukać. Nie neguję tego, ale już w pierwszej połowie gracze chcieli wymusić dużo tych elementów gry. Sędzia dobrze na to nie reagował, ale i tak pozwoliliśmy na za dużo wolnych i niepotrzebnych rożnych, straciliśmy po tym dwie bramki. Ten mecz był bardzo trudny, ale jeszcze raz podkreślam, że zawodnicy do końca wierzyli. Nawet jak była 90 minuta to chcieli strzelić bramkę, pokazać, że mają determinację i im bardzo zależy i potrafią grać w piłkę. ■

Nowy Łowiczanin
Tygodnik Ziemi Łowickiej
członek Stowarzyszenia Gazet Lokalnych

WYDAWCA:
Oficyna Wydawnicza „Nowy Łowiczanin"
Waligórscy s.c. w Łowiczu
99-400 Łowicz, ul. Pijarska 3a,
tel./fax 46 837-46-57, 46 837-37-51
e-mail: redakcja@lowiczanin.info
adres dla korespondencji:
99-400 Łowicz, skrytka pocztowa 68.

REDAKCJA W ŁOWICZU:
Redaktor naczelny: Wojciech Waligórski
Sekretarz redakcji: Ewa Mrzygłód-Waligórska

Dziennikarze:
Tomasz Bartos, Marcin A. Kucharski,
Aneta Marat, Tomasz Matusiak,
Mirosława Wolska-Kobierecka,
Paweł A. Doliński (sport)

Stale współpracuje:
mł. asp. Urszula Szymczak (kronika policyjna)

Redakcja zastrzega sobie prawo skracania nadesłanych tekstów, zmiany ich tytułów, dodawania śródtytułów.
Nie odsyłamy niezamówionych tekstów.

Ogłoszenia ramkowe i reklamy przyjmujemy telefonicznie, faxem: (46 837-37-51, 46 830-34-08), e-mailem (reklama@lowiczanin.info) lub osobiście w biurze ogłoszeń, ul. Pijarska 3a, w pon., wt. i pt. w godz. 7.30-18.00, śr. i czw. w godz. 7.30-16.00, sob. w godz. 8.00-14.00.

Ogłoszenia drobne przyjmowane są osobiście w biurze ogłoszeń, punktach wymienionych na stronie 28, a także przez stronę www.lowiczanin.info
Skład tekstu własny.

Druk: SEREGNI PRINTING GROUP Sp. z o.o. 03-796 Warszawa, ul. Rzymska 18a.

Nakład kontrolowany Nowego Łowiczanina 9.520 egz. Nakład wraz z wydaniem głowieńskim (Wieści z Głowna i Strykowa), też kontrolowanym przez ZKDP: 12.090 egz.

NAKŁAD KONTROLOWANY
ZWIĄZEK KONTROLI DYSTRYBUCJI PRASY

Stowarzyszenie Gazet Lokalnych

100% własności polskiej

SMS Dąbkowice zaskoczył
Chińską Łowicz. str. 40

Orzeł poległ w końcówce
meczu. str. 39

CZWARTEK 10 kwietnia 2014 | **NR 15** (1084) | Rok XXIV www.lowiczanin.info

Koszykówka | Półfinały play-off o awans do I ligi męskiej

Księżak wygrał mimo osłabień

Koszykarze drugoligowego Księżaka Łowicz, którzy walczą o awans do I ligi w niedzielę 6 kwietnia wygrali mecz z UMKS Kielce 64:62 i wyrównali stan rywalizacji (1:1).

Podopieczni trenera Roberta Kucharka zagrali w mocno osłabionym składzie. Z powodu kontuzji nie mogli zagrać nasi rozgrywający: Piotr Trepka i Bartosz Włuczyński. Mimo to łowiczanie w siedmioosobowym składzie zdołali wygrać i przedłużyli walkę o I ligę. Bohaterem meczu został Maciej Siemieńczuk, który zdobył decydujące punkty w ostatniej sekundzie.

Łowiczanie rozpoczęli niedzielne spotkanie bardzo dobrze i pojawiła się iskra nadziei, że ten mecz da się wygrać. W 3 minucie, po rzucie środkowego Łukasza Bąka, prowadzili 8:2 i systematycznie powiększali przewagę. W 7. minucie było już 22:6, po dobrych akcjach Bartłomieja Szczepaniaka, który razem z Marcinem Kuczmerą musiał wziąć na siebie rozgrywanie piłki. Koszykarze z Kielc w końcówce kwarty przebudzili się i zagrali nieco skuteczniej. Zdołali odrobić dużą stratę i po 10. minutach przegrywali 15:24.

W drugiej kwarcie lepiej na boisku prezentowali się goście, którzy zaczęli odrabiać straty, jednak łowiczanie nie dali się dogonić i do przerwy wygrywali 38:34.

Po zmianie stron znów coś się zacięło w Księżaku i w 24. minucie po czterech punktach zdobytych przez Jakuba Dryjańskiego UMKS Kielce wyszedł na prowadzenie 42:40. W końcówce trzeciej odsłony cenne punkty zdobyli Maciej Siemieńczuk i Łukasz Bąk i Księżak prowadził 50:45.

W czwartej kwarce wynik cały czas był „na styku". W 34. minucie po punktach Kacpra Kromera i Szczepaniaka łowiczanie prowadzili jeszcze 56:53, ale już po chili było 57:56 dla gości. Po celnych wolnych Szczepaniaka i Malony znów nasi prowadzili 60:57, ale kielczanie doprowadzili do remisu 62:62.

W ostatniej minucie obydwie ekipy próbowały rzutów za trzy punkty, ale nikt nie trafił. Po ostatniej próbie Szczepaniaka piłkę zebrał w ataku Siemieńczuk i jego celna dobitka zadecydowała o zwycięstwie. Radość Księżaka była ogromna. – Cieszę się bardzo z tego zwycięstwa, bo przy tak osłabionym składzie drużyna pokazał charakter i ogromną wolę walki. Wygraliśmy z mocnym rywalem w siedmioosobowym składzie, a to rzadko się zdarza. Dobrze ze swojego zadania wywiązał się Kuczmera, który zagrał na „jedynce" i być może to jest jego pozycja. Szczególnie dobrze spisał się w obronie, wyłączając skutecznego Fąfarę. Teraz jedziemy do Kielc i wynik jest sprawą otwartą. Możliwe, że zagra już Trepka – powiedział trener Robert Kucharek.

Trzecie spotkanie, decydujące o awansie do finału play-off, odbyło się w środę 9 kwietnia w Kielcach po zamknięciu tego numeru Nowego Łowiczanina.

Z rywalizacji II rundy play off odpadli koszykarze MKS Skierniewice, którzy w drugim meczu przegrali u siebie 70:80 z SKK Siedlce. **zł**

AGNIESZKA ŁAZIŃSKA

Ostatnią piłkę w meczu zebrał i dobił Maciej Siemińczuk (pierwszy pod koszem).

AGNIESZKA ŁAZIŃSKA

Trener Robert Kucharek miał do dyspozycji w sumie tylko siedmiu zawodników.

AGNIESZKA ŁAZIŃSKA

Marcin Kuczmera (tyłem) musiał zagrać na pozycji rozgrywającego.

■ **Księżak Łowicz – UMKS Kielce 64:62** (24:15, 14:19, 12:11, 14:17)
Księżak: Bartłomiej Szczepaniak 21 (1x3), Łukasz Bąk 14 (1x3), Przemysław Malona 9, Kacper Kromer 7 (1x3) i Marcin Kuczmera 2 oraz Maciej Siemieńczuk 7 i Rafał Malitka 4.

Powiat łowicki | Nagrody i stypendia dla sportowców

Nasze mocne strony: łyżwiarstwo szybkie i taekwondo

Miłą uroczystością rozpoczęła się sesja Rady Powiatu Łowickiego, 26 marca. Zostali na niej uhonorowani sportowcy i trenerzy za sukcesy w krajowym i międzynarodowym współzawodnictwie sportowym w ubiegłym roku.

Nagrody i stypendia, jakie im przyznano związane są z dwoma dyscyplinami sportowymi: łyżwiarstwem szybkim oraz taekwondo. Powiat docenił sportowe sukcesy łyżwiarzy w Uczniowskiego Klubu Sportowego Błyskawica Domaniewice: Zbigniewa Bródki, Wojciecha Suta, Mateusza Fabjańskiego oraz Artura Janickiego. Zbigniew Bródka został nagrodzony za medale olimpijskie: brązowy medal drużynowy oraz złoty zdobyty na dystansie 1.500 m.

Największym sukcesem Wojciecha Suta było miejsce IV na dystansie 1.000 m podczas Mistrzostw Polski Juniorów, Mateusza Fabjańskiego (który jako jedyny osobiście przyjechał na sesję): miejsce III na dystansie 5.000 m w Młodzieżowych Mistrzostwach Polski. Artur Janicki został nagrodzony za miejsce IV w drużynowym biegu podczas Mistrzostwa Świata Seniorów w Zakopanym.

Z Łowickiej Akademii Sportu nagrody odebrali: Marcel Jóźwiak, Piotr Malczyk, Igor Wojciechowski, Gabriela Gajewska i Kamil Zabost. Wśród osiągnięć Marcela Jóźwiaka warto wymienić IV miejsce na V Technicznych Mistrzostwach Polski w kat. seniorów w Nidzicy, Igor Wojciechowski zajął II miejsce podczas tych samych mistrzostw, również w kategorii senior, a Kamil Zabost miejsce I – choć każde z nich ma więcej sukcesów w swoim dorobku. Gabriela Gajewska zdobyła miejsce III podczas Pucharu Polski Poomase w kategorii junior w Nidzicy.

Nagrody otrzymali też trenerzy: Mieczysław Szymajda z UKS Błyskawica oraz Kamil Sobol z ŁAS. **mwk**

MIROSŁAWA WOLSKA-KOBIERECKA

Sportowcom wręczono symbolicznie nagrody i stypendia na sesji Rad Powiatu Łowickiego.

ŁOWICKI INFORMATOR SPORTOWY

PIĄTEK, 11 KWIETNIA:
■ 16:00 – Klub „Finezja, ul. Starzyńskiego 1; Bezpłatne zajęcia fitness.
■ 17:00 – Klub „Finezja", ul. Starzyńskiego 1; Bezpłatne zajęcia pilates.
■ 17:00 – Boisko „Orlik" Zatorze, ul. Bolimowska 15/19; 3. Kolejka Łowickiej Ligi Orlika; 17:00 – SMS Dąbkowice – Project-GT Łowicz; 17:40 – Górki Łowicz – Domox Łowicz; 18:20 – KS Stefan Łowicz – Novum Łowicz; 19:00 – Start Złaków Borowy – Agros-Nova Łowicz; 19:40 – Pizzeria Filip Łowicz – Chińska-Trójkąt-Dagram; 20:20 – Zet Ka Łowicz – Eko Plast Łowicz

SOBOTA, 12 KWIETNIA
■ 10:00 – Klub „Finezja, ul. Starzyńskiego 1; zajęcia fitness
■ godz. 10:00, hala w Popowie Głowieńskim, 7. kolejka Wojewódzkiej Ligi Skrzatek U-11: TK Basket I Stryków – MKS Ósemka Skierniewice,
■ 11:00 – Boisko „Orlik" Zatorze, ul. Bolimowska 15/19; 13. Kolejka Wojewódzkiej Ligi Kuchar; PELIKAN Łowicz – GKS Bełchatów
■ 11:00 – Klub „Finezja", ul. Starzyńskiego 1; zajęcia pilates.
■ godz. 11:15, hala w Popowie Głowieńskim, 7. kolejka Wojewódzkiej Ligi Skrzatek U-11: MKS Kutno – TK Alles Głowno,
■ 16.30– Boisko w Ozorkowie: Łódzka klasa A grupa III, OKS Bzura Ozorków – GKS Bedlno.

NIEDZIELA, 13 KWIETNIA
■ godz. 11:00, boisko w Głownie, 15. kolejka Łódzkiej Klasy Michałowicz: Stal Głowno - KKS Koluszki,
■ godz. 11:00, boisko w Głownie, 13. kolejka B-klasy, gr. II: Iskra Głowno – KS Gozdów,
■ 11:15 – Stadion Miejski, ul. Starzyńskiego 6/8; 24. kolejka sezonu 2013/2014 o Mistrzostwo II ligi grupy wschodniej; Pelikan Łowicz – Olimpia Zambrów.
■ godz. 12:00, 13. kolejka rozgrywek A-klasy, gr. II: Struga Dobieszków – Malina Piątek,
■ 13.30 – Boisko w Oporowie; Łódzka Klasa B grupa III. Olimpia Oporów– Kotan II Ozorków.
■ 15.00 – Boisko w Pniewie; Łódzka Klasa B grupa III . Delta Śleszyn – Iskra Góra Św. Małgorzaty.
■ godz. 15:00, stadion w Parzęczewie, 13. kolejka A-klasy, gr. II: Orzeł II Parzęczew – Sokół Popów,
■ godz. 17:00, stadion w Łęczycy, 13. kolejka A-klasy, gr. II: Górnik Łęczyca – Huragan Swędów.

ŚRODA, 16 KWIETNIA:
■ godz. 17:30, sala w Łodzi, 24. kolejka rozgrywek III Łódzkiej Ligi Tenisa Stołowego Amatorów i Weteranów: Ret Gim 20 – Expandor Głowno.

ISSN1231-479X
15>
9 771231 479149