Wieści z Głowna i Strykowa

Edycja wspólna z tygodnikiem Nowy Łowiczanin

Czwartek, 11 września 2003 r. Nakład 11.420 Cena 2,20 zł (w tym 7% VAT)
Nr 37 (327), rok XIII ISSN 1641-6260 Index 363634 (dot. RUCH)

NIEBEZPIECZNE ZABAWY NA KOMINIE CIEPŁOWNI

czytaj na str. 5

NIE ZEBRAŁ ANI GROSZA a i tak TRAFI DO SĄDU

O pechowym pełnomocniku jednego z komitetu wyborczych

czytaj na str. 6

Podpalili bezdomnego

Sąd Rejonowy w Zgierzu aresztował 2 września 22-letniego Pawła G., któremu postawiono zarzut usiłowania zabójstwa ze szczególnym okrucieństwem. Policja poszukuje jeszcze jego kompana Pawła G., 31-letniego Artura K. Mężczyzna ukrywa się. Obaj są z Głowna.

Obaj oprawcy są dobrze znani głowieńskiej policji w związku z licznymi kradzieżami, których dopuszczali się na terenie Głowna. Tym razem sprawa jest jednak dużo poważniejsza - próbowali bestialsko zamordować człowieka. W godzinach wieczornych 30 sierpnia przyszli do drewnianego letniego budynku przy ul. Zakopiańskiej, w którym przebywał 36-letni bezdomny Józef K. Wcześniej oprawcy często pili alkohol ze swoją ofiarą. Feralnego dnia bezdomny również był pijany. Gdy leżał na łóżku usłyszał przed drzwiami głosy obu mężczyzn. Udało mu się podsłuchać słowa: *Chodź ch... spalimy.* Dla policji ten skrawek rozmowy jest bardzo ważny i świadczy o tym, że oprawcy zaplanowali popełnienie zbrodni.

Po tych słowach bandyci wtargnęli do środka i polali twarz bezdomnego denaturatem i podpalili. Józef K. cudem uniknął śmierci odruchowo przykrywając głowę kołdrą. Gdyby niewielka ilość płynu wlała mu się do ust - nie przeżyłby. Bezdomny wyjąc z bólu wybiegł na ulicę. Jeden z przechodniów zadzwonił po pogotowie.

Ofiara ma poparzenia twarzy i szyi II i III stopnia. Nie był to pierwszy atak na Józefa K. Wcześniej kilka razy był pobity przez nieznanych policji sprawców. Pomimo obrażeń nie złożył wówczas skargi i wniosku o ściganie sprawców pobicia.

Sprawcom podpalenia grozi kara pozbawienia wolności do 8 do 25 lat lub dożywocie. Zatrzymany Paweł G. nie przyznaje się do popełnienia zarzucanego mu czynu. Możliwe, że w toku postępowanie zostaną zebrane dowody potwierdzające jeszcze próbę sprowadzenia bezpośredniego zagrożenia mienia znacznej wartości - chodzi tu o możliwość spalenia domu, w którym sprawca przebywał.

(eb)

Stoły zastawione wiejskimi przysmakami: chlebem, miodem, smalcem i kiszonymi ogórkami, czekały na wychodzących z parafialnych dożynek w Dmosinie w ostatnią niedzielę. O uroczystości czytaj na stronie 3.

Stryków

Sześciu na sześciu na trzech

W Radzie Miejskiej Strykowa powstał nowy układ sił. Obecnie przedstawia się on następująco: sześciu radnych w Klubie Samorządowiec, sześciu radnych w opozycji i grupa trzech radnych poza tymi dwoma gremiami. Po tym, jak kilka miesięcy temu z proburmistrzowskiego Klubu Samorządowiec odeszli radni Karol Lenart i Wojciech Cichosz, tuż przed ostatnią sesją, 29 sierpnia, szeregi tego klubu opuścił również Jarosław Filipiński. Po tym, jak przez ostatnie miesiące wyrażał on swoje niezadowolenie z burmistrzowskiej propozycji dotyczącej m.in zaciągnięcia kredytu na przebudowę ul. Podlipie prowadzącej do „Leku", czy opóźnień w rozpoczęciu budowy drogi w Dobrej, można się było tego spodziewać. Zapytany przez „Wieści"o powody swojej decyzji powiedział: *Będąc członkiem tego klubu nie mogłem w dostatecznym stopniu realizować oczekiwań moich wyborców.* O ile członkowie każdej z grup zachowają dyscyplinę, o tyle w każdym najbliższym głosowaniu nad podjęciem uchwały decydający głos będą mieli właśnie Cichosz, Lenart i Filipiński.

Od najbliższej sesji nowy podział wśród radnych uwidoczni również nowy układ stolików. Każda z grup zasiadać będzie przy własnym.

(ljs)

Targowa ślepa do końca listopada

W związku z pracami w obrębie skrzyżowania trasy nr 14 z ul. Targową i Łowicką w Głownie, od połowy minionego tygodnia wyjazd na „czternastkę" od strony Targowej i Łowickiej jest zamknięty dla ruchu. Przypomnijmy, że prace na skrzyżowaniu tym prowadzi firma ERBEDIM z Piotrkowa Trybunalskiego i są to już ostatnie modernizacje na trasie nr 14 w rejonie Głowna. Termin ich zakończenia przewidziano na koniec listopada. Z powodu zamknięcia Targowej, objazd poprowadzony został ul. Żeromskiego i Wojska Polskiego.

(rpm)

ZNOWU ŚCIEKI W MRODZE

Kolejny raz ścieki z miejskiej oczyszczalni trują rzekę. Tym razem jednak winny zdaje się być poza oczyszczalnią.

W miniony piątek, 5 września, wczesnym popołudniem, wędkarz ze skierniewickiego okręgu Polskiego Związku Wędkarskiego, Stanisław Ruciński zauważył znacznie obniżony poziom wody w zalewie Mrożyczka. Na przystani nie dowiedział się, dlaczego zdecydowano się poziom ten obniżyć. Zdobył tylko informacje, że było to polecenie dyrektora MZK, Jarosława Taflińskiego. Stanisław Ruciński kilka minut później odebrał telefon od jednego z członków związku, który zaalarmował go o bardzo brudnej wodzie płynącej rzeką Mrogą w okolicach Ziewanic. Sam udał się na miejsce zdarzenia. *Woda była brunatna, a na jej powierzchni unosiła się biała piana. Ryby pływały tuż pod lustrem wody, niewiele brakowało im do śnięcia* - relacjonuje Stanisław Ruciński. Nie trzeba było długo szukać, prawie czarne ścieki wypływały z ... miejskiej oczyszczalni.

Stanisław Ruciński powiadomił o zdarzeniu za pośrednictwem okręgu skierniewickiego PZW Państwową Straż Rybacką. Sam pobrał próbkę wody tuż przy wylocie z oczyszczalni, zabezpieczył ponadto około 20 sztuk niewielkich śniętych ryb. *Śniętych ryb nie było dużo, ale po ostatnim zanieczyszczeniu rzeki padło ich kilka tysięcy, więc teraz nie było co truć* - dodaje Ruciński.

Po godzinie 17 na miejsce przybył patrol Straży Rybackiej, który pobrał próbki wody. Te dostarczone zostały do Wojewódzkiego Inspektoratu Ochrony Środowiska w Łodzi. Wyniki wstępnych badań pozwalają jednoznacznie stwierdzić, że do Mrogi trafiły ścieki przemysłowe o przekroczonej normie ph.

Dyrektor zgłosił na policję

Z informacji uzyskanych na ten temat przez Wieści od dyrektora MZWiK Czesława Pełki wynika, że feralnego dnia o godzinie 10.45 na miejską oczyszczalnię ścieków dotarły ścieki o dużym stężeniu ph, przekraczającym 13,5, podczas, gdy dopuszczalne stężenie ph wynosi 9. Do kanalizacji socjalno - bytowej dostały się ścieki przemysłowe, do których neutralizacji głowieńska biologiczno - chemiczna oczyszczalnia nie jest przystosowana. Na podstawie natychmiast podjętych działań dyrektor oczyszczalni ustalił, że ścieki dotarły do kanalizacji z „Solanu". *Urząd został poinformowany przez dyrektora Pełkę o tym, że doszło do zrzutu ścieków z miasta* - mówi sekretarz miasta Leszek Arkuszyński. W tym czasie powiadomiono również wszystkich użytkowników zbiorników wodnych o zanieczyszczeniu i potencjalnym niebezpieczeństwie skażenia m.in. gospodarstwo rybackie w Psarach. Ponadto dyrektor Pełka złożył zawiadomienie o popełnieniu przestępstwa w głowieńskim komisariacie. Ustalono, że ścieki o wysokim PH pochodziły ze studzienki zakładu „Solan". Dyrektor Pełka wszedł na teren tego zakładu pod eskortą policji, w celu potwierdzenia tych informacji. Ze studzienki na terenie zakładu policja pobrała próbki zanieczyszczonej wody. W tym miejscu stężenie ph wynosiło 13,48 - twierdzi Pełka.

MZWiK ma podpisaną umowę z „Solanem" na odbiór nieczystości socjalno - bytowych, a nie przemysłowych. Z tego, że ścieki przemysłowe dostały się do kanalizacji sanitarno-bytowej wynika, że „Solan" musi mieć jakieś połączenie między kanalizacją socjalną, a przemysłową, o czym nas nie powiadomił - przypuszcza Pełka.

Ścieki z cyklu produkcyjnego „Solan" odprowadza do zakładowej oczyszczalni w Wyskokach, która powstała w latach 70-tych. Z ustaleń policji wynika, że na terenie „Solanu" doszło do awarii w kanalizacji. Nieoficjalne wieści głosiły, że do kanalizacji ściekowej nie dostały się trucizny przemysłowe, tylko środki do czyszczenia dużych powierzchni.

dok. na str. 2

ODZIEŻ ▪ SKÓRZANA ▪ FUTRZANA ▪ KOŻUCHOWA
naprawy, przeróbki, renowacja
▪ skórzane meble ▪ wypoczynki ▪ wymiana skóry itp.
Róg ul. Bolimowskiej i Baczyńskiego
czynne środy 10-18, tel. 0-608-455-353
R-1049

SZKOŁA PŁYWANIA
mgr R. Gardener i mgr P. Piorun
SPOTKANIE INFORMACYJNE:
18 września 2003 godz. 18.00, Pływalnia w Łowiczu
tel. (046) 837-32-94, 837-52-10, 837-25-08, 0604-564-497
R-971

Restauracja U Pana Tadeusza
organizuje
✓ wesela ✓ komunie ✓ bankiety
✓ imprezy okolicznościowe
we własnym lokalu lub catering
LOKAL KLIMATYZOWANY
DOMANIEWICE ul. Główna 5
Tel. (0-46) 838-36-46, 0-607-930-234
R-1028

Plus radio 103.5 FM
Między Łodzią a Warszawą

OPONY ✓ OSOBOWE ✓ DOSTAWCZE ✓ CIĘŻAROWE ✓ ROLNICZE
MICHELIN Kormoran Kleber Dr.Goodrich
ALICJA OPONY SERWIS
PROFESJONALNE PROSTOWANIE FELG
95-015 GŁOWNO ul. Sikorskiego 31
tel./fax (042) 719 00 99
tel.dom. (042) 719 28 51
e-mail: alicjaopony@poczta.onet.pl

PUNKTY PRZYJMOWANIA OGŁOSZEŃ DROBNYCH DO „WIEŚCI": ▪ PPHU „ROBERT" W GŁOWNIE, UL. SWOBODA 4 (BUDYNEK GORSECIARNI); ▪ KWIACIARNIA DOBEJA W GŁOWNIE, UL. WOJSKA POLSKIEGO 24; ▪ KWIACIARNIA P. SZCZEPANIAK W GŁOWNIE, UL. KOPERNIKA 33A; ▪ PPHU ADRIAN W GŁOWNIE, UL. ŁOWICKA 12; ▪ PPHU TOMA W GŁOWNIE, UL. TARGOWA 2; ▪ SKLEP SPOŻYWCZO-MIĘSNY W GŁOWNIE, UL. SIKORSKIEGO 4; ▪ SKLEP WIELOBRANŻOWY W GŁOWNIE, UL. HUTA JÓZEFÓW BL. 3; ▪ KIOSK WIELOBRANŻOWY P. ANASIK W GŁOWNIE, UL. ZABRZEŹNIAŃSKA; ▪ SKLEP NABIAŁOWO-SPOŻYWCZY W GŁOWNIE, UL. ŁOWICKA 2; ▪ SKLEP WIELOBRANŻOWY P. GAWRYCH W GŁOWNIE, UL. KOPERNIKA; ▪ SKLEP SPOŻYWCZO-MIĘSNY P. PEŁKA W BRATOSZEWICACH, UL. ŁÓDZKA 25; ▪ KIOSK PRZEMYSŁOWY W STRYKOWIE PLAC ŁUKASIŃSKIEGO 2; ▪ SKLEP Z ART. SPOŻYWCZO-PRZEMYSŁOWYMI W STRYKOWIE, STARY RYNEK; ▪ PRZEDSIĘBIORSTWO HANDLOWE „AS" PP. ZUCHORA W DMOSINIE.

dok. ze str. 1

ZNOWU ŚCIEKI W MRODZE

Nie wykluczamy żadnej wersji zdarzeń. Możliwe, że znowu zanieczyszczenie nieumyślnie spowodował człowiek. Jednak na podstawie aktualnych danych najprawdopodobniejsza wydaje się wersja o awarii rur kanalizacyjnych - relacjonuje komendant głowieńskiego komisariatu Roman Półbratek.

Solan się przyznaje

Przedstawiciele „Solanu" przyznają, że istotnie doszło do awarii, skutkiem której było zaniczyszczenie Mrogi. Dyrektor ds technicznych „Solanu" Kamil Matyjasik upatruje przyczyn podziemnej awarii rurociągu w jego złym stanie technicznym. Zarówno dyrektor Matyjasik jak i wiceprezes zarządu „Solanu" Mieczysław Graczyk zapewniają, że podobna sytuacja już się nie powtórzy, a awaria jaka stała się przyczyną zanieczyszczenia Mrogi niemal natychmiast została zlokalizowana i usunięta.

W rozmowie z „Wieściami" obaj przedstawiciele zdystansowali się jednak od komentarza do podejrzeń dyrektora MZWiK Czesława Pełki, jakoby kanalizacja sanitarno-bytowa na terenie „Solanu" była w jakiś sposób połączona z kanalizacją przemysłową. Nie udało nam się uzyskać od obu panów jednoznacznej odpowiedzi na pytanie, czy takowe nielegalne połączenie jest, czy też go nie ma. W odpowiedzi usłyszeliśmy jedynie oględne zapewnienie o gotowości współpracy w tym zakresie z dyrektorem Pełką. O jaką współpracę jednak miałoby tu chodzić? - tego już się nie dowiedzieliśmy.

Tłumaczenia szefów „Solanu" dotyczące przyczyn awarii i rodzaju zanieczyszczeń, jakie trafiły do Mrogi w ubiegły piątek, różnią się poważnie od tego, co nieoficjalnie udało nam się ustalić w Wojewódzkim Ispektoracie Ochrony Środowiska w Łodzi. Obaj panowie z „Solanu" podejrzewają, że zanieczyszczenia te - w rozmowie z „Wieściami" bliżej nie potrafili określić co do Mrogi trafiło - wywołały związki i rdza, jakie przez długie lata zgromadziły się w nieużytkowanym rurociągu, którego uruchomienia „Solan" dokonał właśnie 5 września. Tymczasem w WIOŚ usłyszeliśmy, że rdza może wywołać ph na poziomie 7, ale nie 10,89, a takie właśnie WIOŚ stwierdził w próbkach pobranych 5 września na wejściu do miejskiej oczyszczalni. *Prawdopodobnie było czyszczenie roztworami alkalicznymi i stąd takie wysokie ph.* - powiedziano nam w Inspektoracie.

Jak ratowano rzekę

Na polecenie dyrektora Pełki zdecydowano się po stwierdzeniu zatrucia spuścić wodę ze zbiornika na Hucie Józefów oraz z „Mrożyczki", która przepłukała Mrogę. *W sytuacji, kiedy ścieki dostały się na oczyszczalnię, nie było już ratunku i musiały przez nią przejść. Pozostało tylko przepłukanie wody w rzece, nic innego nie mogliśmy zrobić* - wyjaśnia dyrektor Czesław Pełka. Stan wody w zalewach obniżono o 30 cm. Tym razem z oczyszczalni wypłynęły do Mrogi martwe organizmy beztlenowe neutralizujące w jednym ze zbiorników odpady, które stanowią pożywkę dla ryb. Dlatego też, dyrektor Pełka wyklucza możliwość śnięcia ryb. Podczas poprzedniej awarii było inaczej, 15 lipca do rzeki dostały się żywe organizmy, które przy niskim stanie wód, zabrały rybom tlen z wody.

Na chwilę obecną trudno jest jeszcze oszacować wysokość strat, jakie poniesie MZWiK. Dyrektór Pełka przewiduje, że może to być nawet 8.000 zł, gdyż zakład zostanie obciążony dobowymi stawkami kar za zanieczyszczenie rzeki. Odbudowanie bakteryjnej flory do biologicznego oczyszczania ścieków zajmie około 2 do 3 tygodni, a za te dni MZWiK będzie płacił kary. Oczyszczalnia będzie musiała ponadto odnowić hodowlę organizmów neutralizujących ścieki. Potrzeba około 30 m3. tych organizmów.

(eb, rpm)

Posypały się mandaty - przestał sypać się piach

Na ulicach Strykowa nie uświadczy się obecnie ani odrobiny rozsypanego piasku, choć bywało, że leżał on na środku jezdni, jako pozostałość ładunków przewożonych przez ciężarowe samochody. Na ten nieład burmistrz Henryk Kurczewski znalazł prosty sposób - karanie niefrasobliwych przewoźników.

Dziennie ulicami Strykowa, w tym również ul. Kościuszki przy której znajduje się Urząd Miasta-Gminy oraz burmistrzówka, przejeżdża kilkadziesiąt ciężarówek wożących z lub do ościennych firm piasek czy kruszywo. Wielokrotnie zdarzało się tak, że na ciężarówki wkładano zbyt dużo sypkiego ładunku, a co więcej, niczym go nie przykrywano. W rezultacie na zakrętach czy przy hamowaniu piasek osypywał się z przyczep zaśmiecając miejskie ulice. Narzekali na to mieszkańcy, narzekali radni. Znany z przywiązywania dużej wagi do porządku burmistrz Kurczewski również nie był zadowolony z takich „kwiatków". Nieprzestrzegającymi przepisów przewoźnikami zajęła się strykowska policja. Na początku, jeszcze w okresie wakacji, kiedy jednego z kierowców nie udało się złapać na gorącym uczynku przeprowadzono „małe dochodzenie" i wkrótce zlokalizowano firmę, do której zmierzał ładunek. Później posypało się kilka mandatów po zatrzymaniach pojazdów bezpośrednio na strykowskich drogach. Średnio 100 zł mandatu wpłynęło dyscyplinująco na przewoźników. Teraz starają się oni wozić mniejsze ładunki zabezpieczone dodatkowo folią czy plandeką.

(ljs)

Gmina Stryków

Leśna w Swędowie już utwardzona

W tym tygodniu finalizują się prace na ul. Leśnej w Swędowie, a konkretnie na jej końcowym odcinku, do tej pory po części utwardzonym tłuczniem, a po części będącym drogą gruntową. Mieszkańcy i radni tamtejszego rejonu zabiegali o to zarówno u władz gminnych jak i powiatowych od kilku lat. Łódzka firma Lambdar na zlecenie Powiatowego Zarządu Dróg i Mostów w Zgierzu wykonała utwardzoną nawierzchnię na odcinku 950 m, czyli do ostatniego skrzyżowania tuż pod lasem. Prace trwały od początku września. Koszt robót wyniósł 85 tys. zł i złożyło się na niego utwardzenie tłuczniem odcinka o dł. 400 m oraz utwardzenie emulsją asfaltową i grysem całości. Jak powiedział nam dyrektor Powiatowego Zarządu Dróg Włodzimierz Maciejewski, technika ta doskonale się sprawdza i w najbliższych latach będzie on chciał wykorzystywać ją w innych inwestycjach drogowych na terenie całego powiatu. Do końca tego roku PZDiM nie przewiduje już żadnych innych inwestycji na terenie gminy Stryków, oprócz bieżącego utrzymania dróg.

(ljs)

Trudno uwierzyć, że lokatorzy nie chcieli opuścić tego budynku przez ponad 2 lata

Zniknie rudera na Spacerowej

Po ponad dwóch latach starań o przeniesienie lokatorów budynku na ul. Spacerowej 34 w Głownie, który powinien być rozebrany w ubiegłym roku, urzędnikom miejskim udało się dopiąć swego. Decyzja o rozbiórce budynku została wydana w 1997 roku. W 2001 roku tylko część lokatorów drewnianej, sypiącej się już wówczas rudery, zgodziła się przeprowadzić do innych lokali komunalnych. Pięć rodzin z różnych powodów odmawiało przyjęcia kilku z proponowanych kolejno lokali. Niektórym nie odpowiadało sąsiedztwo, inni uważali, że drugie piętro to zbyt wysoko. Powody odmowy przyjęcia proponowanego lokalu, którego standard nie odbiegał znacząco od warunków na ul. Spacerowej 34, były niezrozumiałe dla miejskich urzędników.

Sytuacja zmieniła się w ostatnim okresie. Prawdopodobnie lokatorzy rudery obawiali się kolejnej zimy w rozlatującym się budynku. W niedługich odstępach czasu pięć rodzin podpisało umowy najmu lokali zaproponowanych przez miasto. Ostatnia z umów została podpisana 29 sierpnia. Wszyscy otrzymali już klucze od nowych mieszkań. Cztery rodziny najdłużej mieszkające na Spacerowej 34 przeniosą się do budynków komunalnych na ul. Łowickiej, Bielawskiej 2, Moczydłach oraz Sikorskiego 40. Przed przekazaniem im kluczy Miejski Zakład Komunalny przeprowadził w zwolnionych lokalach nieduże remonty sprowadzające się do usunięcia usterek i pomalowania pomieszczeń.

8 września MZK wystąpił do głowieńskiego posterunku energetycznego z wnioskiem o odcięcie prądu do budynku na ul. Spacerowej 34, aby wykluczyć zagrożenie pożarowe. Od 15 września w ruderze prowadzone będą prace związane z odzyskiem materiałów, tj. nadających się jeszcze do przetworzenia desek, elementów metalowych itp. Ponadto MZK zaprasza do składania ofert na rozbiórkę budynku.

(eb)

Drugi kurs szkolnego autobusu

W odpowiedzi na prośbę rodziców najmłodszych uczniów Szkoły Podstawowej w Mąkolicach oraz dyrektorki tej placówki Henryki Wieteski, gmina Głowno od początku tego roku szkolnego uruchomiła dodatkowy kurs autobusu szkolnego dowożący je do szkoły na godzinę 9.00. W poprzednich latach dzieci z klas najmłodszych z terenu Mąkolic i Woli Mąkolskiej docierały do szkoły na godzinę 7.20, niektóre z nich musiały wstawać o godzinie 5.00. Po rozpoczęciu lekcji o 7.20 bardzo wcześnie je kończyły i musiały kilka godzin czekać na autobus powrotny o godzinie 13.35. Takiego problemu nie było z uczniami klas starszych, które mają więcej lekcji. *Takie zmiany spowodowały, że od września jesteśmy w komfortowej sytuacji. Najmłodsi uczniowie zaczynają lekcje nieco później, w związku z czym nie muszą długo czekać na autobus powrotny do domu. Autobusem tym dojeżdżają także nauczyciele z Głowna, którzy zaczynają później lekcje. Także oni nie muszą spędzać w szkole sześciu godzin, gdy pracują na przykład tylko dwie* - komentuje dyrektor Henryka Wieteska.

(eb)

Sprostowanie

W artykule pt. „Doręczycielstwo nie kumoterstwo?", który ukazał się w ostatnim numerze „WG" omyłkowo podałam miejsce zamieszkania właściciela firmy zajmującej się obecnie doręczeniem urzędowej korespondencji. Na stałe zameldowany jest on w Głownie, a nie w Dmosinie. Za pomyłkę przepraszam.

Lilianna Jóźwiak-Staszewska

Przemeblowania w strykowskim urzędzie

Od końca sierpnia trwają przemeblowania na parterze strykowskiego Urzędu Miasta-Gminy. Z dniem 1 sierpnia z pomieszczeń znajdujących się od strony przychodni wyniosła się filia banku PKO SA. Bank zrezygnował z wynajmowania pomieszczeń ze względu na małe zainteresowanie jego usługami. W zamian za to, wydzierżawił tylko niewielką powierzchnię znajdującą się tuż przy drzwiach wejściowych do byłej filii w celu zamontowania swojego bankomatu.

Strykowski urząd odzyskał więc jedno duże pomieszczenie przystosowane do obsługi klienta i jedno mniejsze - typowo biurowe. Pracownicy tutejszej Jednostki Robót Publicznych zlikwidowali jedną ze ścian tak, aby powstało swobodne przejście między dawną bankową filią a pozostałą częścią parterowego korytarza urzędu. Pod uwagę brane są dwie koncepcje wykorzystania wolnego lokalu: czasowe wynajęcie ich Poczcie albo przeniesienie księgowości podatkowej. W pierwszym przypadku w grę wchodziłby okres około 4 miesięcy, kiedy to budynek strykowskiej poczty przechodzić będzie generalne ramoty. Władze Strykowa nie chcąc, aby na ten okres mieszkańcy miasta i gminy zostali pozbawieni możliwości obsługi pocztowej na miejscu, zaproponowały Poczcie czasowy wynajem lokali po banku. Przedstawiciele Poczty nie podjęli jednak jeszcze decyzji w tej sprawie. Jeśli będzie ona odmowna, wtedy lokale po bankowej filii zostaną zagospodarowane przez księgowość podatkową, której obecne pomieszczenia na parterze urzędu są ciasne.

(ljs)

Popsuty chodnik przy szkole

Jedna z uczennic klasy II w Szkole Podstawowej nr 3 w Głownie wychodząc ze szkoły po rozpoczęciu roku szkolnego 1 września stłukła sobie oba kolana na chodniku przy bramie wjazdowej ze szkoły. Zdaniem ojca dziewczynki przed rozpoczęciem roku szkolnego teren wokół szkoły powinien być doprowadzony do porządku, aby dzieci nie potykały się o wystające płyty chodnikowe tuż przy ogrodzeniu szkoły. Dyrektor „Trójki" Maria Furga tłumaczy, że jeżeli w wakacje zdecydowano by się na remont chodnika, to nie zostałby odnowiony cały korytarz szkolny. Płyty chodnikowe wybrzuszane są przez korzenie ogromnych topoli rosnących przy szkole. Niestety, na razie nie przewiduje się remontu chodnika przy ogrodzeniu. Dopiero gdy ktoś złamie nogę?

(eb)

kronika policyjna

GŁOWNO I OKOLICE

■ 8 września policjanci zatrzymali w Głownie na ul. Sikorskiego Małgorzatę C., lat 47, która jechała rowerem w stanie nietrzeźwości. Miała ponad 1 promil alkoholu we krwi.

STRYKÓW I OKOLICE

■ 4 września, o godzinie 10.30 doszło do kolizji drogowej w Strykowie na skrzyżowaniu ulicy Warszawskiej z Brzezińską. Kierujący ciągnikiem siodłowym Scania z naczepą Szymon B., mieszkaniec Wielunia, jadąc w kierunku Łodzi, nie zachował należytej ostrożności i uderzył w skręcający w ul. Brzezińską samochód marki Lublin, którym kierował Marek P., mieszkaniec Morska. W Lublinie powstały straty w wysokości 500 zł. Sprawca kolizji został ukarany mandatem w wysokości 100 zł.

■ 6 września, o godzinie 23.00, w miejscowości Tymianka w gminie Stryków kierujący samochodem Fiat 126 p Ryszard O., mieszkaniec Łodzi, jadąc ze Strykowa w kierunku Koźla potrącił psa, który wybiegł prosto pod koła z wjazdu na posesję. Pies uciekł z miejsca zdarzenia. Do chwili obecnej nie ustalono właściciela psa. Nie jest nim właściciel nieruchomości z wjazdu, do której wybiegło zwierze, gdyż brama była zamknięta. Uszkodzony został przód pojazdu: pas, błotnik i halogen.

■ 8 września, o godzinie 16.30, doszło do kolizji drogowej w Strykowie na ul. Ozorkowskiej. Kierujący samochodem marki Fiat 126 p Krzysztof P., mieszkaniec gminy Głowno, skręcając w lewo nie upewnił się czy jest wyprzedzany, czym doprowadził do zderzenia z wyprzedzającym go samochodem marki Volkswagen Bus T4, którym kierowała Joanna P. mieszkanka Kutna. Sprawca kolizji został ukarany mandatem w wysokości 100 zł.

■ 8 września, między godziną 7.00 a 18.00, nieznani sprawcy dokonali włamania do domku letniskowego w Anielinie Swędowskim na ul. Kwiecistej. Skradli telewizor, magnetowid oraz inne przedmioty na kwotę 550 zł.

(eb)

Rikszarzy zatrzymałą w Głownie na niecałą godzinę awaria jednego z pojazdów.

AWARIA ZATRZYMAŁA RIKSZARZY W GŁOWNIE

Rikszarze stanowią stały krajobraz Łodzi. W czwartek 4 września po raz pierwszy trzy tego typu pojazdy można było oglądać w Głownie. Niestety, nie był to pobyt zaplanowany, lecz wynikał z awarii jednej rikszy. Trzej rikszarze Andrzej Palpuchowski, Tomasz Miller i Janusz Dominiak zatrzymali się na stacji paliw na skrzyżowaniu ul. Sikorskiego z trasą nr 14, gdyż jeden z nich po prostu złapał gumę. Postój trwał około godziny.

Ale jak trafili oni do Głowna? Trzecie wakacje z rzędu trzej łódzcy rikszarze spędzili na Mazurach. Tomasz Miller pochodzi z Mazur, wychował się w okolicach Mikołajek. W tej turystycznej miejscowości po prostu zarabiali wożąc turystów rikszami. Do Mikołajek wyruszyli 9 lipca, a na miejsce dotarli już 11 lipca. Pokonywali dziennie po 140 km. W trzy dni na rikszach przejechali niemalże 350 km. Sezon wakacyjny w Mikołajkach jest dla nich okazją do zarobienia zdecydowanie większej gotówki niż na łódzkich ulicach. W Mikołajkach nie tylko pracowali. Na około trzy tygodnie dołączyła do nich rodzina, więc jednocześnie trochę razem odpoczęli. *Tylko raz pojechaliśmy do Mikołajek samochodami. Podróż rikszami nie jest dużo dłuższa, ale na pewno bardziej męcząca. Jednak wspólnie doszliśmy do wniosku, że wolimy jechać rikszami. Podczas podróży samochodem jest problem z przetransportowaniem rikszy* - wyjaśnia Miller.

W drogę powrotną łódzcy rikszarze wyruszyli 2 września rano, z uwagi na to, że ruch turystów znacznie zmalał. *Drogę powrotną mamy bardzo pechową. Kolega Janusz zaliczył już piątą awarię, gdyby nie one, już dawno bylibyśmy w domu. Każdy postój spowodowany awarią pojazdów trwa około godziny, a jest to dla nas strata 20 km. Najczęściej na trasie pękają dętki. Są mało wytrzymałe i przecierają się* - wyjaśnia Andrzej Palpuchowski. Rikszarze na trasie nocują u przygodnie napotkanych gospodarzy, którzy chętnie udzielają im gościny. W drodze powrotnej do Łodzi nocowali na Kurpiach oraz we wsi Rybno pod Łowiczem. *Pech nas nie opuszcza. Z Głowna do Łodzi mamy jeszcze 20 km, może jeszcze zatrzymać nas jakaś awaria* - pesymistycznie przewidywał Janusz Dominiak. Mamy nadzieję, że panowie dotarli do Łodzi bez kolejnego przymusowego postoju, który jednak w przypadku Głowna dał nam okazję do rozmowy.

(eb)

Solan zaprzecza plotkom o zaległościach

Skup ziemniaków idzie pełną parą

Wśród mieszkańców gminy Głowno krążą pogłoski o tym, jakoby głowieńska firma „Solan" zajmująca się skupem i przetwórstwem ziemniaków nie wypłaciła jeszcze należności za skupiony w ubiegłym roku towar. Do wyjaśnienia tej sytuacji zmierzali radni gminy Głowno, którzy zaprosili na ostatnią sesję (28 sierpnia) jej przedstawiciela. Niestety, na zaproszenie nikt nie odpowiedział. „Wieści" zasięgnęły więc informacji u źródła. Kierownik skupu firmy „Solan", Tadeusz Nosarzewski zdecydowanie zaprzeczył temu, jakoby zakład zalegał z wypłatami za ubiegłoroczny skup. W tym roku zakład zamierza wypłacać wynagrodzenie rolnikom zgodnie z postanowieniami zawartych umów: pierwszą ratę 15 listopada, a drugą 15 stycznia.

Tegoroczna kampania ziemniaczana w „Solanie" rozpoczęła się 6 sierpnia. Zakład zamierza skupić 60.000 ton surowca. Na początku skupowano tylko pod bieżące potrzeby produkcyjne zakładu. Od 20 sierpnia skup ruszył pełną parą, ziemniaki skupuje się już nie tylko pod potrzeby produkcyjne, ale również na przechowanie. Odbiorcy kontraktowi za 1 tonę otrzymują średnio 240 zł + 3% VAT. W pierwszej kolejności skupowane były ziemniaki odmiany „Aster" oraz w śladowych ilościach „Irga". Średnia jednego kontraktu to około 100 ton surowca, jednak w gminach Głowno, Stryków i Dmosin ilości te są znacznie mniejsze, ponieważ na naszym terenie dominują niewielkie plantacje ziemniaków. W umowach z indywidualnymi dostawcami „Solan" zagwarantował, że skup ziemniaków potrwa do 15 października, ale jeżeli tylko warunki atmosferyczne pozwolą, nie nadejdą przymrozki, skup zostanie przedłużony do końca października, a może dłużej.

(eb)

Będzie remont poczty w Strykowie

Na przełomie października i listopada rozpocznie się generalny remont budynku strykowskiej poczty na osiedlu Stary Rynek. Zarówno interesanci, jak i pracownicy od dawna już na niego czekają. Obdrapane ściany i wystrój wnętrza z „tamtej epoki" raziły z daleka. Dyrekcja łódzkiej poczty, której oddziałem jest strykowska placówka, planuje zarówno modernizację zewnętrznej elewacji, jak i całego wnętrza budynku. Ściany zewnętrzne zostaną ocieplone i pomalowane, a w środku oprócz odświeżania ścian i podłóg szykuje się również generalna wymiana wyposażenia i zmiana aranżacji wnętrza. Zupełną nowością będzie podjazd dla osób niepełnosprawnych.

Na czas remontu, który może potrwać do stycznia przyszłego roku, pracownicy strykowskiej placówki zostaną przeniesieni do pomieszczeń zastępczych, ale dyrekcja Poczty nie zdecydowała jeszcze, do których. Obecnie prowadzone są rozmowy m.in. z Urzędem Miasta-Gminy Stryków, na którego parterze zwolniło się kilka pomieszczeń po filii banku PKO SA.

(ljs)

Dożynki parafialne w Dmosinie

Starostowie Anna Wielec ze Szczecina oraz Ryszard Wojciechowski z Dmosina I, nieśli wieniec dożynkowy podczas dożynek parafialnych zorganizowanych w niedzielę 7 września w Dmosinie. Prace nad wieńcem trwały dosyć długo. Panie ze Szczecina i Dmosina I wykonały go na podstawie koła z czterema półkolistymi ramionami. Góra wieńca uwieńczona była krzyżem oklejonym suchymi kwiatami. U podstawy krzyża wisiały kiście winogron. Na podstawie wieńca ustawiona została taca z owocami i warzywami. Orszak tworzyły reprezentacje poszczególnych sołectw dzierżące słoje miodu i pięknie wypieczone chleby. Niektóre sołectwa przygotowały ponadto kosze z owocami, warzywami, a nawet wędlinami. W samo południe rozpoczęła się msza dziękczynna za tegoroczne plony.

Od wielu lat w parafii w Dmosinie utrzymuje się zwyczaj dzielenia się chlebem po zakończeniu mszy dożynkowej. Dlatego też wokół kościoła stanęło dziesięć pięknie przystrojonych stołów, zastawionych chlebem upieczonym według tradycyjnej ludowej receptury oraz miodem z miejscowych pasiek. Do dmosińskiej parafii należy 20 sołectw, jeden stół przygotowywały więc dwa sołectwa. Mieszkańcy poszczególnych wsi podchodzili do „swojego" stołu i dzielili się chlebem i miodem.

Nowością tegorocznych dożynek parafialnych był stół przaśny, który uginał się od wyrobów wędliniarskich oraz dzbanów ze swojskim smalcem. Dzielenie chlebem i miodem odbywało się przy śpiewie chóru działającego przy Szkole Podstawowej im. Jana Brzechwy w Dmosinie. Uczniowie śpiewali pieśni ludowe. Z repertuarem pieśni patriotycznych zaprezentowała się orkiestra strażacka.

Na uroczystości byli przedstawiciele władz świeckich: wójt gminy Dmosin Danuta Supera oraz starosta powiatu brzezińskiego Edmund Kotecki.

(eb)

Mniej światła - mniej włamań?

Świecić przez całą noc, czy też na jakiś czas wygaszać światło? - nad tym dyskutowali strykowscy radni na ostatniej sesji 29 sierpnia. Od czerwca światło wygaszane było między godziną 24.00 a 3.00, czyli wtedy, kiedy ruch na drogach spadał do minimum. Wygaszanie podyktowane było względami oszczędnościowymi, ale jak podkreślił burmistrz Henryk Kurczewski, oprócz oszczędności w gminnym budżecie przyniosło to jeszcze jeden wymierny efekt - spadek liczby włamań. Burmistrz powołał się w tym miejscu na dane dotyczące stanu bezpieczeństwa na terenie gminy w pierwszym półroczu tego roku oraz na rozmowy z mieszkańcami wsi na ten temat. Z danych strykowskiej policji wynika, że o ile przez pierwszych sześć miesięcy ubiegłego roku odnotowała ona 38 przypadków kradzieży z włamaniem, o tyle w analogicznym okresie roku bieżącego było ich o 16 mniej. *Dla niektórych może to się wydawać dziwne, ale z moich rozmów z mieszkańcami gminy wynika, że faktycznie wygaszenie świateł w nocy odstrasza potencjalnych włamywaczy* - przekonywał burmistrz Kurczewski.

Jeden z rozmówców burmistrza wręcz chwalił pomysł z wygaszaniem światła twierdząc, że teraz złodzieje boją się wyruszyć na łup, bo światła z ich latarek stają się łatwo zauważalne na wsi spowitej ciemnościami. Opinii tej nie podzielili jednak wszyscy radni uczestniczący w sesji. Niektórzy z nich w imieniu swoich wyborców upominali się o to, by lampy paliły się przez całą noc, bo tylko wówczas mieszkańcy czują się bezpiecznie. Wsłuchując się w te opinie burmistrz nie wykluczył, że jeśli tylko gmina będzie w stanie zabezpieczyć na ten cel pieniądze, całonocne oświetlenie może powrócić na strykowskie wsie.

(ljs)

STUDENTCE

zlecimy dorywcze prace biurowe (1-2 dni w tygodniu) w redakcji „Wieści z Głowna i Strykowa"

Oferty wyłącznie pisemne prosimy składać pod adresem: 99-400 Łowicz, ul. Pijarska 3a

Dziesięciu zwolnionych dyscyplinarnie

W strykowskiej Jednostce Robót Publicznych posypały się zwolnienia dyscyplinarne. Na 84 osoby, które w ciągu pierwszych sześciu miesięcy tego roku pracowały w jednostce - najczęściej na czas określony - dziesięciu z nich pożegnało się z pracą w wyniku zwolnienia dyscyplinarnego.

Główną przyczyną, dla której kierownik jednostki Włodzimierz Długołęcki, rozstawał się ze swoimi pracownikami w tak radykalny sposób, był alkohol. Większość ze zwolnionej dziesiątki, albo przychodziła do pracy w stanie nietrzeźwym albo wręcz w pracy raczyła się alkoholem. Dochodziło do tak drastycznych sytuacji, w których trzeba było wzywać policję, gdyż podchmieleni pracownicy jednostki wszczynali między sobą awantury. Oprócz upijania się, zwolnieni dyscyplinarnie pracownicy dali się również we znaki swemu pracodawcy ciągłym spóźnialstwem albo wręcz porzuceniem pracy. Burmistrz Strykowa Henryk Kurczewski zadecydował, że każde zwolnienie dyscyplinarne z JRP będzie równoznaczne z „wilczym biletem", czyli bezpowrotnie uniemożliwi zwolnionym osobom podjęcie pracy w jednostce.

Ten rok jest dla strykowskiej JRP wyjątkowo łaskawy, jeżeli chodzi o pieniądze na zatrudnianie bezrobotnych. O pracę, choć tylko czasową, przy budowie chodników, czy sprzątaniu miasta, może ubiegać się tu o wiele więcej osób niż w roku poprzednim, a jednak okazuje się, że niektórzy nie potrafią odpowiednio wykorzystać dawanej im szansy. Powołują się na tragiczną sytuację finansową rodziny, czy niedożywione dzieci podczas ubiegania się o pracę, a po jej otrzymaniu argumenty te usuwają w cień. Do głosu dochodzą wtedy nałogi, niefrasobliwość i bezmyślność.

(ljs)

***POD MASZYNĄ JAK POD SZPALEREM**. Niespełna kwadrans trwało zatrzymanie ruchu na ul. Sikorskiego tuż przy skrzyżowaniu z trasą nr 14 w minioną środę, 3 września. Firma ERBEDIM zatrzymała na chwilę ruch, aby maszyna do cięcia i rozdrabniania asfaltu mogła wyciąć fragment nawierzchni o szerokości 1 metra na całej szerokości ulicy Sikorskiego tuż przy stacji paliw. Niektórym kierowcom tak się spieszyło, że nie zważając na niebezpieczeństwo i uwagi pracowników firmy ERBEDIM, przejeżdżali pod ramieniem maszyny. Na szczęście żaden samochód nie został uszkodzony rozdrobnionymi kawałkami asfaltu. Po kilku minutach maszyna zakończyła pracę. (eb)*

STUDNIE WYSYCHAJĄ W DĄBROWIE I JASIONNEJ

Rolnicy muszą zebrać 30 tysięcy na wodociąg

Rada Gminy Głowno przychyliła się do wniosku jedenastu mieszkańców wsi Dąbrowa i Jasionna, którzy zabiegają o budowę około trzykilometrowego wodociągu. Ten ostatni jest właściwie jedyną szansą na normalne funkcjonowanie tamtejszych gospodarstw, z których większość zajmuje się hodowlą bydła. Szacuje się, że na tym terenie rolnicy hodują ponad 200 sztuk bydła. Tymczasem w studniach, z jakich dotychczas korzystali, brak wody. Studnie wysychają, a te, w których woda jeszcze jest, nie spełniają wymogów, które umożliwiłyby rolnikom uzyskanie certyfikatu mlecznego. Brak dostępu do wody dobrej jakości skutkować zatem może całkowitym załamaniem profilu działalności miejscowych rolników. *Ta woda, która jest, nie nadaje się do wykorzystywania nawet do pojenia bydła* - podnosił 27 sierpnia na sesji rady gminy Głowno, jeden rolników z Dąbrowy. - *Mamy XXI wiek, a nasza wieś nie ma ani oświetlenia, ani wodociągu.*

Złożony w lipcu wniosek spotkał się z przychylnością wójta gminy Stanisława Tarkowskiego. Wodociąg ma szansę powstać w przyszłym roku. Władze gminy zleciły wykonanie dokumentacji projektowej. Do 15 września zamierzają złożyć wniosek o dofinansowanie tej inwestycji ze środków Agencji Restrukturyzacji i Modernizacji Rolnictwa w ramach programu SAPARD. Koszt budowy wodociągu szacowany jest na 150 tys. zł i takie właśnie pieniądze Rada Gminy Głowno zabezpieczyła na rok przyszły uchwałą podjętą na ostatniej sesji. Jeśli do 15 września uda się zgromadzić wszystkie niezbędne do sapardowskiego wniosku dokumenty, budowa wodociągu może zostać dofinansowana z unijnej puli nawet w 60%. Gdyby tak się stało, w maju, czerwcu przyszłego roku wodociąg mógłby już powstać. Jeśli SAPARD nie da na to pieniędzy, trzeba będzie pomyśleć o kredycie.

Warunkiem wybudowania wodociągu - podobnie zresztą jak w przypadku wcześniejszych tego typu inwestycji - jest jednak udział mieszkańców Dąbrowy i Jasionnej w jego kosztach. Udział ten określony został przez wójta Tarkowskiego na około 30 tys. zł. *Połowę sumy mieszkańcy musieliby zgromadzić do końca tego roku, a pozostałą część - do końca marca roku przyszłego, aby w kwietniu zacząć budowę wodociągu* - wskazywał wójt Tarkowski.

Wypadałoby więc około 3 tysięcy od jednego gospodarstwa - zakładając równy podział między wszystkich ubiegających się o wodociąg rolników. *Może sprawiedliwiej byłoby, gdyby te wpłaty od rolników uzależnić od ilości hektarów, jakie posiadają* - wskazywał radny Mikołajczyk. - *Ktoś, kto ma 20 ha, nie powinien płacić tyle, ile ten, który ma dwa hektary.*

Decyzję dotyczącą zawiązania Społecznego Komitetu Budowy Wodociągu w Dąbrowie i Jasionnej oraz sposobu podziału kosztów wspomnianego udziału rolników w inwestycji, władze gminy pozostawiły do rozstrzygnięcia samym rolnikom. Konkretne deklaracje i ustalenia pomiędzy komitetem a władzami gminy zapaść mają w końcu września.

(rpm)

Karate - sport i samoobrona

Klub Karate „Sokół Syguła" organizuje zajęcia karate dla początkujących i zaawansowanych pasjonatów tego sportu. Obok ćwiczeń, które służyć mają rekreacji przewidziano naukę technik samoobrony. Zajęcia odbywać się będą we wtorki i czwartki od godz. 17.00 w siedzibie Zespołu Szkół nr 1 im. Cebertowicza przy ul. Kopernika w Głownie. Pierwszy trening już dziś, 11 września. *(rpm)*

Sprostowanie

W ubiegłotygodniowym numerze „Wieści" w artykule „Spór od drogę rozstrzygnie sąd", traktującym o trwającym od roku konflikcie mieszkańców Woli Mąkolskiej w gminie Głowno, gdzie jedni domagają się likwidacji drogi gminnej i wykupu działek z których owa droga została wydzielona, a drudzy chcą zachowania tejże drogi jako gminnej, błędnie podałam, że na drogę sadową wystąpili państwo Figurowie. Z pozwem do sądu o naruszenie prawa własności wystąpili państwo Jaborscy. Nie zmienia to natomiast faktu, że Państwo Figurowie są jedną z trzech rodzin - obok państwa Jaborskich i Sobieszczyków, która domaga się likwidacji drogi i chce odzyskać swą dawną własność. Państwo Figurowie nie dochodzą jednak jeszcze swych racji przed sądem.

Renata Piechut - Machnicka

Zapomniany przystanek

Niewiele osób przejeżdżających ul. Kolejową w Głownie w pobliżu miejscowego dworca PKP zauważy miejsce, w którym mieści się przystanek miejskiej komunikacji. Na pierwszy rzut oka trudno doszukać się tu nawet jego śladów. Pozostałością po nim jest niewielka, zdewastowana ławeczka i słupek z metalową tabliczką, gdzie umieszczone było oznakowanie przystanku. O tym, że nikt się nie interesuje uprzątnięciem tego miejsca świadczy choćby to, że ów słupek stał się podporą dla obrastających to miejsce gałęzi. Smutny widok, jakich w Głownie niemało.

Bronisławów

Będą trzy koła zainteresowań

Od tego roku szkolnego Ośrodek Upowszechniania Kultury w Bronisławowie zamierza wprowadzić formalny podział na koła zainteresowań i wyznaczyć sztywne godziny spotkań dzieci do nich należących. Dotychczas w ośrodku funkcjonowały dwa koła zainteresować: plastyczne i teatralne. Dzieci nie zapisywały się do nich, lecz chodziły na te zajęcia, które bardziej im się podobały danego dnia. Teraz ulegnie to zmianie, z uwagi na zamieszanie, które powodowała owa dowolność wyboru. Zdarzało się, że jednego dnia na zajęcia plastyczne przyszło 30 osób, a za tydzień tylko 5.

Aktualnie prowadzone są zapisy do trzech grup: plastycznej, recytatorsko-aktorskiej i tanecznej. Ta ostatnia jest nowością. Bronisławowski ośrodek poszukuje nadal instruktora tańca. Poszukiwania te rozpoczęto już na początku 2003 roku, ale nie przyniosły oczekiwanych rezultatów. Z zapewnień kierownik ośrodka Alicji Matczak wynika, że nawet w przypadku nieznalezienia chętnego do pracy w Bronisławowie instruktora, zajęcia taneczne będą w tym roku prowadzone. Poprowadzi je właśnie Alicja Matczak, która będzie wspomagać swoją wiedzę kasetami video z nauką tańca. Prawdopodobnie dzieci rozpoczną naukę od tańców ludowych. Członkowie poszczególnych kół zainteresowań spotykać się będą raz w tygodniu na dwie godziny.

Pierwsze dni w nowej zerówce

W wakacje Szkoła Podstawowa w Dmosinie przeprowadziła adaptację pomieszczeń mieszkalnych na potrzeby dwóch oddziałów klasy „0". Po unieważnionym przetargu na remont pomieszczeń mieszkalnych pod przyszłą „zerówkę", postanowiono przeprowadzić prace sposobem gospodarczym. W okrojonym nieco zakresie (nie będzie wymiany okien) wykonali je pracownik Urzędu Gminy i konserwator ze szkoły w Dmosinie. Pomalowano ściany, zmodernizowano oświetlenie, wyremontowano wc oraz wymieniono podłogi. Na potrzeby dwóch oddziałów klasy „0", w których naukę rozpoczęło 38 dzieci, dostosowano mieszkanie służbowe o powierzchni ponad 65 m², mieszczące się w budynku gimnazjum. Do niedawna lokal ten zajmował dyrektor Gimnazjum w Dmosinie, Leszek Górajek, który przeprowadził się do Domu Nauczyciela. Po modernizacji powstały dwa pomieszczenia lekcyjne, jedna sala zabaw oraz toalety przystosowane dla maluchów.

Zerówkowicze mają oddzielne wejście od strony Domu Nauczyciela. *Oddzielne wejście to duża wygoda dla dzieci i rodziców. Pracownicy szkoły mają nieco utrudnioną komunikację z nauczycielkami klas zerowych, bo w każdej sprawie trzeba przejść na tyły budynku* - ocenia zmiany dyrektor szkoły w Dmosinie, Małgorzata Witkowska. Pomieszczenia zerówek są na tyle duże, że w pierwszym tygodniu roku szkolnego mieściły wszystkich uczniów i ich rodziców, którzy przez większość zajęć towarzyszyli swoim pociechom.

(eb)

Za psa do 30 listopada

Opół roku strykowscy radni przedłużyli 29 sierpnia termin płacenia podatku za psy. Właściciele czworonogów będą mogli uiścić go w tym roku do 30 listopada, a nie jak stanowiła poprzednia uchwała - do 31 maja. Powodem decyzji była słaba ściągalność podatku. Do końca czerwca tego roku wyniosła ona niewiele ponad 35%. Na 1600 płatników w urzędzie gminy podatek uiściło w tym okresie tylko 567 osób.

Poznają dmosińskie tradycje

W tym roku szkolnym w dwóch klasach Szkoły Podstawowej w Dmosinie: „0"a i IIb uczniowie będą się zapoznawać ze zwyczajami i tradycjami swej najbliższej okolicy. Celem projektu edukacji regionalnej, którego autorkami są wychowawczynie tych klas, Małgorzata Kotecka i Hanna Okrasa, jest przypomnienie uczniom historii gminy i starych obyczajów regionu, jakie towarzyszyły ludowym świętom. Jednym z zadań uczniów będzie wyszukanie legend związanych z nazwami wsi gminy Dmosin oraz ciekawych, historycznych miejsc. Pierwszym zadaniem, które stanęło przed uczniami było udokumentowanie dożynek jako święta plonów. Dzieci za pośrednictwem rodziców i dziadków zgromadziły zdjęcia z dożynek sprzed kilku, a nawet kilkudziesięciu lat. Dla porównania ze współczesnym obrzędem, wspólnie z nauczycielkami uczestniczyły w dożynkach parafialnych, które odbyły się w minioną niedzielę, 7 września. Na gazetkę trafiły również fotosy ze współczesnego święta plonów. *(eb)*

Święto ziemniaka w Boczkach Domaradzkich

Ośrodek Upowszechniania Kultury w Bronisławowie chcąc wynagrodzić mieszkańcom Boczek Domaradzkich i okolic odwołanie czerwcowej imprezy z okazji Nocy Świętojańskiej zapowiada, że na przełomie września i października odbędzie się tam Święto Pieczonego Ziemniaka. Ziemniaczane święto odbędzie się w Boczkach Domaradzkich. Wieczorem rozpalone zostanie duże ognisko tuż przy remizie. Nie zabraknie oczywiście pieczonych ziemniaków.

(eb)

Nowy Fiat Panda

Możesz nazywać mnie samochodem terenowym, kombi, kabrioletem, autem miejskim...

Możesz mnie poznać w dniach 10-14 września w salonie Fiata

TYLKO SIĘ BRONI DO MNIE MAŁY

AUTO - GUDAJ
Wyskoki 59a
koło Głowna

auto GUDAJ

www.fiatpanda.pl

FIAT

GR-78

CIEKAWOŚĆ, KTÓRA GROZI ŚMIERCIĄ

Niebezpieczne zabawy dzieci na kominie ciepłowni

Dzieci pozbawione opieki rodziców nierzadko same próbują zorganizować sobie czas wymyślając różnego typu zabawy. Dla niektórych z nich terenem zabaw stał się opuszczony plac po byłej ciepłowni przy ul. Sikorskiego w Głownie. Nie lada atrakcją stała się dla nich wspinaczka na wysoki komin ciepłowniczy. Jego otoczenie stanowi niezliczona ilość sprzętu radiowego, różnego typu kable i akumulatory należące do sieci komórkowych i lokalnej telewizji kablowej. Samo wejście na komin jest co prawda ogrodzone, ale półtorametrowej wysokości siatkę łatwo sforsować.

Do Komisariatu Policji w Głownie dotarło kilka informacji na temat dziecięcych zabaw na terenie byłej ciepłowni i niebezpiecznych wspinaczek na komin. Patrol policji kilka razy podjeżdżał w to miejsce, zanim funkcjonariusze zatrzymali 15 sierpnia trzech 12-letnich chłopców na drabince komina na wysokości ponad 10 metrów. *Tego typu zabawy grożą ciężkim kalectwem. Metalowe schodki są zardzewiałe i mogą się złamać. Na znacznej wysokości wiatr jest silniejszy i mocny jego podmuch może spowodować upadek.*

Przyłapani na gorącym uczynku chłopcy pochodzą z tzw. dobrych domów, nigdy nie sprawiali problemów wychowawczych i do tej pory nie mieli kontaktu z policją. Rodzice nastolatków nie zdawali sobie sprawy z charakteru zabaw swych pociech, byli zaszokowani wizytą policjantów w ich domach i informacją o zatrzymaniu dzieci. Chłopcy tłumaczyli się tym, że nudzą się w okresie wakacji. Chcieli zobaczyć jak jest na górze i spojrzeć na Głowno z dużej wysokości. Na szczęście tym razem żadnemu z nich nic się nie stało i nie został uszkodzony sprzęt telefonii cyfrowej, a policjanci zastosowali wobec nich tylko pouczenie.

Przypomnijmy, że tego typu zabawy przed rokiem skończyły się dużo poważniejszymi represjami, bo sprawą przed Sądem Rodzinnym. Pięciu chłopców w tym samym wieku, tj. 12 - 13 lat dostało się w pobliże komina, gdzie następnie zniszczyli nadajnik sieci telefonii komórkowej i inne elementy podłączenia o łącznej wartości 70.000 zł. Część sprzętu chłopcy zabrali wówczas ze sobą, m. in. akumulatory. Tłumaczyli przy tym, że akumulatory chcieli przekazać rodzicom do samochodów. Jednak nie były to akumulatory samochodowe, o czym chłopcy nie wiedzieli. Część sprzętu udało się policjantom odzyskać, jednak naprawa nadajnika trwała kilka miesięcy. Była to ich pierwsza kolizja z prawem. *(eb)*

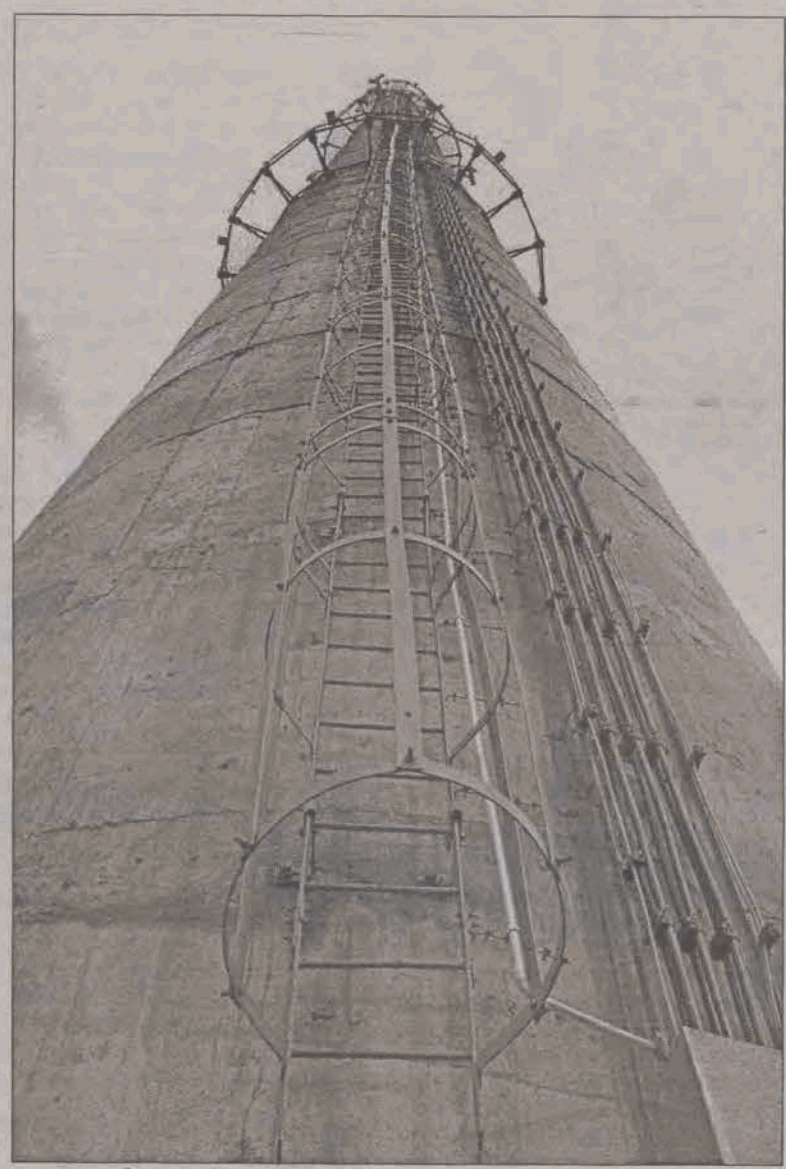

Brawura i chęć zaimponowania rówieśnikom prowadzą nastolatków tą drabiną w górę komina ciepłowniczego.

Zmiany kadrowe w strykowskim urzędzie

Burmistrz Strykowa Henryk Kurczewski od momentu objęcia swojej funkcji wprowadził sporo zmian kadrowych w strykowskim urzędzie. Przede wszystkim polegają one na dokładaniu obowiązków, zmniejszaniu wymiarów etatów, zastępowaniu dotychczasowych pracowników nowymi, przydzielaniu doświadczonym pracownikom innych stanowisk. Oto kilka przykładów.

Wiceburmistrz i sekretarz w jednej osobie

Burmistrz Henryk Kurczewski na stanowisko wiceburmistrza powołał zarządzeniem z dnia 10 grudnia ubiegłego roku Mirosławę Perdjon. Jest ona teraz jednocześnie sekretarzem gminy powołanym na to stanowisko przez Radę Miejską w 1990 roku i wiceburmistrzem. Pobiera przy tym wynagrodzenie przysługujące jej z racji pełnienia funkcji wiceburmistrza.

Nowy drogomistrz

Referentem ds. drogownictwa od 5 maja tego roku jest Sylwester Kacperski, który zastąpił na tym stanowisku Wiesława Tomczyka. Temu ostatniemu powierzono obowiązki inspektora ds. ewidencji działalności gospodarczej oraz współdziałanie z gminną komisją rozwiązywania problemów alkoholowych. Nowy drogomistrz posiada wykształcenie średnie techniczne. Wcześniej pracował w PPEB „Prefabrykaty" w Strykowie oraz w Spółdzielni Pracy „Strykowianka" jako główny mechanik. W latach 1990 -2000 prowadził także własną działalność gospodarczą.

Oświata na pół etatu

Zmiany nie ominęły również referatu oświaty. Od 1 kwietnia tego roku kierującemu nim Jerzemu Makowskiemu obniżono do połowy wymiar etatu, co burmistrz tłumaczy aktualnymi potrzebami pracodawcy. Jednocześnie na 10/18 Jerzy Makowski pracuje w Szkole Podstawowej w Koźlu. Od czerwca w referacie tym rozpoczęła również pracę Aneta Piekacz- stażystka skierowana przez Powiatowy Urząd Pracy w Zgierzu do odbycia stażu po ukończeniu studiów, finansowana w ramach stypendium przez PUP.

Aż dwie kancelarie prawne do obsługi urzędu

Do końca roku obsługę prawną w urzędzie świadczyć będzie radca prawny Danuta Krzemień. Z uwagi na to, że w tym roku przebywała ona najpierw na zaległym urlopie wypoczynkowym, a później na zwolnieniu lekarskim, urząd przez jakiś czas pozostawał bez opieki prawnej.

dok. na str. 28

Gospodynie do nauki

Panie prowadzące wiejskie gospodarstwa domowe mogą zgłaszać chęć udziału w Wojewódzkiej Olimpiadzie Wiedzy o Gospodarstwie Domowym. Pierwszy etap odbędzie się 10 października w Bratoszewicach. Zadaniem uczestniczek będzie rozwiązanie testu sprawdzającego wiedzę z zakresu racjonalnego prowadzenia gospodarstwa domowego. Bliższych informacji udzielają pracownicy bratoszewickiego WODR, tel. tel. 719-89-29, 719-89-28.

SKS wrócił do gimnazjum

Od kilku lat w dmosińskim gimnazjum nie były prowadzone zajęcia sportowe w ramach tzw. Szkolnego Klubu Sportowego. W tym roku szkolnym ponownie pojawiły się one w grafiku zajęć pozalekcyjnych ku wielkiej radości młodzieży, która masowo zgłasza chęć uczestnictwa w nich. SKS prowadził będzie dwa razy w tygodniu po dwie godziny nauczyciel wf Marek Kubiak, który w okresie wakacji zdobył uprawnienia instruktorskie, a od października rozpocznie studia podyplomowe z wychowania fizycznego. *(eb)*

Gmina Dmosin chce pomocy z SAPARDU

Gmina Dmosin w roku 2004 chciałaby z pomocą środków unijnych SAPARD pobudować dwie drogi. Jeden wniosek dotyczy budowy 3.135 m drogi Kraszew - Nadolna Kolonia. Koszt tej inwestycji oszacowano na 950.000 zł. Drugi wniosek dotyczy budowy drogi łączącej Kołacinek i Koziołki. Budowa 5.581 m drogi wraz z mostem na rzece Mrodze kosztował będzie 2.440.000 zł. W razie pozytywnego rozpatrzenia obu wniosków i przyznania dofinansowania, gmina będzie musiała zagwarantować na rok przyszły środki własne w kwocie 1.695.000 zł, na pokrycie połowy kosztów budowy dróg. O tym, czy inwestycje te zostaną wprowadzone do projektu budżetu na rok 2004, zadecyduje Rada Gminy Dmosin już na sesji 12 września.

FABRYKA OKIEN
Łowicz, ul. Kaliska 103,
tel. (046) 837 32 79
fax 837 47 98
sib@winkhaus.com.pl; http://www.sib.winkhaus.pl
SIB ŁOWICZ
VEKA
SUPER CENY OKIEN I MONTAŻU
OKNA
3-komorowy SOFTLINE
4-komorowy TOPLINE
5-komorowy PERFECTLINE
■ Szyba k=1,1 z ciepłą ramką
■ Okucia Winkhaus
■ Mikrowentylacja gratis
■ Wzmocnienia ocynkowane w ramie, skrzydle, słupku
■ Bezpłatne pomiary i transport okien do Klienta
■ Profesjonalny montaż
CIEPŁA RAMKA BEZ DOPŁATY
1435 1765 722,-
1435 1165 451,-
1435 1465 550,-
CENY NETTO
HIT SEZONU! 5-cio komorowy Perfectline
R-892

SZKOŁA JĘZYKÓW OBCYCH PERFECT
szkoła wpisana do rejestru Kuratorium Oświaty (KO. III -014 -1/29/95)
SZKOŁA JĘZYKÓW OBCYCH PERFECT
rok założenia 1995
CO? JĘZYK ANGIELSKI, NIEMIECKI, FRANCUSKI, WŁOSKI, ROSYJSKI
■ kursy dla dorosłych, młodzieży, dzieci
■ semestralne ■ intensywne
■ specjalistyczne
■ egzaminacyjne: MATURA 2004, FCE, CAE, Zertifikat Deutsch
■ zajęcia indywidualne
■ konwersacje z lektorem brytyjskim
JAK? METODĄ KOMUNIKATYWNĄ nastawioną na swobodę porozumiewania się w języku obcym
■ program nauczania dostosowany do wieku i profilu grupy
■ bezpłatne testy wstępne
■ system kontroli postępów nauczania
■ bezpłatne warsztaty językowe
KTO? WYKWALIFIKOWANY NATIVE SPEAKER
■ stała, profesjonalna kadra lektorska
■ nad jakością nauczania czuwa doświadczony metodyk
GDZIE? W DWÓCH PUNKTACH MIASTA:
L.O. im. J. Chełmońskiego
Gimnazjum nr 1
Zaufaj szkole z tradycjami
Nasze oddziały: Skierniewice, Sochaczew.
Szkoły partnerskie: Warszawa/Łomianki, Płońsk, Nowy Dwór Maz.
INFORMACJE I ZAPISY:
830-34-23
ul. Bonifraterska 3 (budynek L.O. im.J. Chełmońskiego)
R-1000

Komisja, która dokonała 4 września odbioru technicznego konserwowanych rowów, zwracała uwagę na drożność przepustów.

SZYBKA KONSERWACJA ROWÓW

Reaktywowana na początku tego roku Spółka wodna obsługująca teren gminy Głowno ma się już czym pochwalić. 4 września odbył się odbiór techniczny części zaplanowanych na ten rok inwestycji.

Prace polegające na konserwacji rowów 1 sierpnia rozpoczął Zakład Specjalistyczny „Gej-Pol" z Krępy. Do 25 sierpnia oczyszczone zostały następujące odcinki rowów: 700 m w Dąbrowie, 625 m w Mięsośni, 1350 m w Woli Mąkolskiej, 1250 m w Boczkach Domaradzkich, 1500 m w Mąkolicach, 1500 m w Domaradzynie. To właśnie te odcinki oceniała pod względem technicznym komisji składająca się z członków zarządu spółki - prezesa Zygmunta Rucińskiego, Mirosława Białka i Stanisława Urbanowicza oraz przedstawiciela Urzędu Gminy Kazimierza Piestrzeniewicza. Oczyszczenie prawie 7 km rowów kosztowało spółkę prawie 30.000 zł.

3 września firma „Gej-pol" zakończyła prace przy konserwacji odcinka rowu w Ostrołęce i Kadzielinie o długości 1300 m. Aktualnie pracuje na terenie Rudniczku i Lubiankowa, gdzie do wykoszenia pozostało 2500 m. Rolnicy mieszkający w pobliżu oczyszczonych rowów zajmują się uprzątnięciem terenu, tj. wywożą wycięte krzaki i gałęzie drzew. Są zadowoleni z szybkości działania firmy „Gej-Pol" i chcieliby, aby konserwacja objęła jeszcze dłuższe odcinki rowów, ale to zależy od skrupulatności opłacania składek na rzecz spółki.

Od rzetelności uiszczania opłat zależy również termin rozpoczęcia prac w Woli Zbrożkowej, gdzie do oczyszczenia pozostał 1 km rowu. Prace te można wykonać we wrześniu lub w październiku, przed nadejściem mrozów. Gdyby doszło do zrealizowania tego odcinka, plan inwestycyjny spółki na rok 2003 zostałby wykonany w 100%. Trzecia rata uiszczania opłat przypada na 15 września.

Radni gminy Głowno stoją na stanowisku, że od wszystkich mieszkańców posiadających zmeliorowane grunty należy wyegzekwować zaległe opłaty na rzecz spółki wodnej, posuwając się nawet w ostateczności do wystawiania tytułów egzekucyjnych.

(eb)

Wodociąg w Klęku i Serwitutach w przyszłym roku?

Po raz kolejny członkowie społecznego komitetu wodociągowego Klęku i ul. Serwituty domagali się od władz gminy Stryków rozpoczęcia odkładanej od kilku lat inwestycji. Tym razem korzystając z obrad Rady Miejskiej, 29 sierpnia. O szczegółach sprawy pisaliśmy na naszych łamach wiosną tego roku. Przypomnijmy tylko, że jest to jedyny niezwodociągowany obszar w gminie Stryków.

W podskórnych studniach, które znajdują się tylko na niektórych podwórkach widać dno. Woda z nich nie nadaje się do picia. Mieszkańcy oraz działkowcy Klęku - wsi należącej do gminy Stryków - najdalej wysuniętej w stronę Łodzi oraz ul. Serwituty należącej do Łodzi, wożą więc wodę pitną beczkami ze źródła w łagiewnickim klasztorze albo przywożą ją ze sobą z Łodzi. Mieszkańcy i działkowcy będący w 85% mieszkańcami gminy Stryków wyłożyli na przygotowania do budowy wodociągu przynajmniej po kilkaset złotych, a wodociągu jak nie było, tak nie ma. Pierwsza dokumentacja wykonana na ich koszt już się zdezaktualizowała, obawiają się, że podobnie może być z drugą. Ta ostatnia jest już gotowa, a mieszkańcy muszą za nią zapłacić 23 tys. zł. Gotowy jest również kosztorys inwestycji opiewający na 1,7 mln zł. Przedstawiciele komitetu pytali po raz kolejny, kiedy inwestycja dojdzie do skutku. Burmistrz Henryk Kurczewski poinformował ich, że osobiście złoży wniosek do przyszłorocznego budżetu w sprawie tej inwestycji. Znalazła się ona zresztą w projekcie wieloletniego planu inwestycyjnego tej kadencji. Takie informacje byłyby swego rodzaju gwarancją, gdyby nie to, że w dalszej części sesji radni odrzucili projekt inwestycyjny...

(ljs)

Elektryfikacja dotarła

W ubiegłym tygodniu pracownicy strykowskiego posterunku energetycznego zakończyli prace we wsi Niesułków Kolonia. Zamontowanych zostało siedem nowych przyłączy energetycznych do niezabudowanych jeszcze działek. Odcinek wsi, na którym znajdują się działki nie był do tej pory zelektryfikowany. Nareszcie i tu dotarła cywilizacja.

Chciał dobrze, ale skończyło się fatalnie

Czyli o tym, jakie mogą być konsekwencje przewodniczenia komitetowi wyborczemu

Kiedy jesienią ubiegłego roku pan Jan - jeden z mieszkańców gminy Stryków, zaangażował się w kampanię wyborczą jednego z kandydatów na radnego do Rady Miejskiej Strykowa, przez myśl mu nie przeszło, że będzie miał z tego powodu kłopoty. Był przekonany, że dobrze robi zgadzając się na przewodniczenie komitetowi wyborczemu. Swojego kandydata znał bardzo dobrze, był przekonany, że jeśli zyska odpowiednią ilość głosów, to jako samorządowiec będzie dążył do kontynuacji rozpoczętych we wsi inwestycji.

Wyniki ostatnich wyborów nie były jednak dla owego kandydata łaskawe - nie wszedł on do składu Rady Miejskiej Strykowa nowej kadencji. W czerwcu tego roku okazało się, że minione wybory - zrodziły wręcz opłakane skutki dla przewodniczącego jego komitetu wyborczego. Wszystko przez sprawozdania finansowe komitetów wyborczych, które przewodniczący owych komitetów mieli obowiązek złożyć do odpowiedniej delegatury Krajowego Komisarza Wyborczego. W sprawozdaniach miały być zawarte wszystkie dane dotyczące finansowania kampanii.

Komitet wyborczy, którym kierował pan Jan, nie poniósł żadnych wydatków z tytułu kampanii wyborczej. *Zapytałem pracownika urzędu Miasta-Gminy w Strykowie, co w takim razie powinienem zrobić. Wyjaśniono mi, że powinienem napisać tylko oświadczenie, że nie było żadnych wydatków i odesłać je do komisarza. Tak też zrobiłem* - opowiada pan Jan. Jednak ten sposób rozliczenia okazał się błędnym. Pan Jan otrzymał bowiem zawiadomienie z biura komisarza, że to nie może być oświadczenie, a powinno być sprawozdanie. - *Zdziwiony obrotem sprawy, a przede wszystkim tym, że w urzędzie gminy wprowadzono mnie w błąd, raz jeszcze się tam udałem. Tym razem poinformowano mnie, że sprawozdanie powinienem wysłać do końca stycznia* - dodaje pan Jan. Sprawozdanie wysłał 30 stycznia będąc przekonanym, że dotrzymał należytego terminu.

dok. na str.27

Taka elegancka wywieszka często zdobi drzwi burmistrzówki.

Burmistrz zaraz wraca

Osoby, które wybiorą się z wizytą do strykowskiej burmistrzówki czasami mogą być rozczarowane. Na drzwiach siedziby burmistrza Henryka Kurczewskiego zastaną bowiem wywieszkę z informacją, że burmistrz jest na terenie miasta Strykowa i wróci o takiej to, a takiej godzinie.

Rozczarowanie niedoszłych rozmówców burmistrza może jednak złagodzi elegancka forma wywieszki i jej błękitno - żółte, typowo strykowskie barwy. Burmistrz Kurczewski zdążył już zasłynąć ze swych niekonwencjonalnych metod zarządzania, na które składają się również codzienne spacery po mieście. Ze względu na to, że w swojej siedzibie nie ma sekretarki, w czasie nieobecności pozostaje mu więc komunikować się ze swoimi interesantami poprzez wywieszkę.

(ljs)

•Komputery•Kasy fiskalne•Monitory•Drukarki•Akcesoria
WIELKI KONKURS FIRMY OPTIMUS
Kilka klików do Tropików
Kup komputer, serwer lub notebook OPTIMUS oparty na technologii Intel z oprogramowaniem Microsoft, wymyśl hasło na 15-lecie i wygraj podróż dookoła świata.
PC MARBO
Sprzedaż: Łowicz, ul. Zgoda 35, tel.(046) 837 49 86, 830 21 69, 830 21 70
Serwis: Łowicz, ul. Gen.Sikorskiego 5, tel.(046) 837 61 97
http://www.pcmarbo.com.pl e-mail:pcmarbo@onet.pl
R-530

Internet drogą r@diową
Jesteś zainteresowany - zadzwoń:
☎ 0-46 / 837 60 69
Plus radio
szybkie łącze - atrakcyjne ceny!
Między Łodzią a Warszawą

Gmina Łyszkowice

CZY HOTEL BERLIN ZAGRAŻA ZDROWIU?

Ściany znajdującego się w Łyszkowicach Hotelu Berlin zawierają 8% domieszkę azbestu, który może być szkodliwy dla mieszkańców, wykazała przeprowadzona tam ekspertyza. Gmina uważa inaczej twierdząc, że nie stwarza to niebezpieczeństwa.

Kontrowersje wokół Hotelu Berlin nie cichną. Znajdujący się w Łyszkowicach przy ul. Głowackiego 12 budynek zbudowany z blachy i płyt zawierających domieszkę azbestu, gmina chciała sprzedać jego dotychczasowym mieszkańcom. Taką decyzję podjęli radni na sesji 30 kwietnia 2003 roku, o czym pisaliśmy na łamach NŁ w artykule „Kto chce kupić domek z kart". Wtedy też informowaliśmy, że mieszkańcy - w większości emeryci i renciści sprzeciwiają się kupnu baraku bez przyszłości, ponadto zbudowanego z azbestowych płyt. Nie przekonała ich nawet 50% bonifikata.

W sierpniu mieszkańcy na własny koszt przeprowadzili badanie zawartości azbestu w próbkach płyt pobranych z bocznej ściany przyokiennej na pierwszym piętrze, z sufitu na drugim. Ekspertyzę tę przeprowadzili pracownicy Zakładu Zagrożeń Chemicznych i Pyłowych, Pracownia Aerozoli i Mikroklimatu z Instytutu Medycyny Pracy w Łodzi. Co ciekawe, z przesłanej do urzędu gminy ekspertyzy dla jednych wynika, że zawarty w płytach azbest jest szkodliwy, dla innych, wręcz przeciwnie. Dwoje mieszkańców tegoż budynku pojawiło się na zorganizowanej w piątek 29 sierpnia sesji rady gminy, aby zaprotestować. Pytali oni dlaczego tej ekspertyzy nie przedstawiono radnym, dlaczego w ogóle nie wspomina się o niej. - *Dziękujemy Bogu, że był suchy rok* - powiedział starszy mężczyzna - *bo jak na zewnątrz pada, to i u nas pada, a my mamy w środku żywy azbest.* Nawiązał w ten sposób do dziurawego dachu i powstających przez to na klatce schodowej kałuż, a także do tego, że ściekająca po ścianach woda powoduje łuszczenie się, a po wyschnięciu pylenie szkodliwego materiału.

Gmina z kolei stoi na stanowisku, iż przesłana ekspertyza nie jest jasna. Jej treść odebrana została różnie przez omawiające ją komisje. - *Kto chce niech kupuje* - powiedział na sesji obcesowo wójt Włodzimierz Traut, informując jednocześnie, że wpłynęło już siedem ofert na mieszkania. - *Nie w tym rzecz, ile mieszkania kosztują, ale że w nich nie da się mieszkać* - argumentowało dwoje mieszkańców. Wójt ucina dyskusję mówiąc, że mieszkania zostaną sprzedane zgodnie z decyzją rady. Przypomnijmy jednak, że głosowanie w tej sprawie, jakie odbyło się na sesji 30 kwietnia, przeprowadzono w sposób tajny, czyli że radni nie mieli nawet na tyle odwagi, aby przyznać się do tego, kto jak głosował.

Skąd jednak tak dalekie rozbieżności w interpretacji wspomnianej ekspertyzy? W omówieniach końcowych czytamy, że w badanych płytach sufitowych i ściennych stwierdzono obecność włókien azbestu chryzotylowego w 8%, natomiast dominującym składnikiem badanych płyt o strukturze włóknistej jest wełna mineralna. Włókna azbestowe są tu mocno związane z surowcami typu cement, gips, piasek i nie stwarzają niebezpieczeństwa dla zdrowia ludzi. Na tę właśnie opinię powołuje się wójt, jednak dalszy ciąg dokumentu informuje jednoznacznie, że zagrożenie nie istnieje w przypadku szczelnego obudowania tychże płyt, co w przypadku łyszkowickiego Hotelu Berlin w wielu miejscach nie jest zachowane. Co gorsza, raport mówi także, iż niebezpieczeństwo dla ludzi i środowiska stwarza mechaniczna obróbka wyrobów - cięcie, wiercenie, rozbijanie w wyniku prowadzenia prac remontowych, a wielu mieszkańców takie właśnie prace w swoich mieszkaniach wykonywało. Tym bardziej, gdyby mieszkania kupili, chcieliby je przecież odnowić.

Ekspertyza stwierdza ponadto, że okres eksploatacji eternitu „(...) określa się na 30 lat, natomiast okres eksploatacji innych wyrobów jest z reguły krótszy." Materiał, z którego powstał Hotel Berlin liczy tych lat około 26. Czy można kupować coś o tak niepewnej przyszłości? Zresztą, jak powiedziała jedna z osób przysłuchująca się obradom: - *Nad czym tu dyskutować? Azbest jest szkodliwy dla zdrowia i to jest najbardziej istotne.*

(wcz)

Więźniowie pracowali w Wiosence

Czterej pensjonariusze łowickiego zakładu karnego przez lipiec i sierpień pracowali nieodpłatnie w łowickim przedszkolu Wiosenka, w którym, przy pomocy mieszkańców Łowicza związanych z tą placówką i pracowników obsługi, pomalowali trzy sale, pracownię komputerową, gabinet dyrektora, pomieszczenia gospodarcze. Zreperowany został również komin oraz balustrada, pomalowane ogrodzenie przedszkola, sprzęt w ogródku jordanowskim - uzupełniono w nim brakujące elementy drewniane. Pomalowano też meble i krzesła w czterech salach dydaktycznych, wykonano dalszą część wylewki betonowej przy składzie opału, pomalowano część zabytkowej elewacji budynku. Przedszkole od kilku już lat współpracuje z łowickim zakładem karnym i dyrektor Wiosenki, Jolanta Kępka jest z tej współpracy bardzo zadowolona.

Ponadto przed wejściem do przedszkola pracownicy ZUK ułożyli kostkę brukową, zakupiono i założono także dwa plastikowe okna. Za pieniądze pozyskane od sponsorów i zgromadzone przez radę rodziców udało się wymienić 6 okien na sali dydaktycznej, wymieniono jedno okno na holu i drzwi w sali dydaktycznej i łazience.

(wcz)

Ściągnęli z konta, podali do sądu

Dyrektor łowickiego ZOZ-u oskarżony o nieterminowe wypłacenie wynagrodzeń

We wtorek 23 września w Sądzie Rejonowym w Łowiczu odbyć ma się rozprawa główna przeciwko dyrektorowi Zakładu Opieki Zdrowotnej w Łowiczu Zbigniewowi Figatowi. Jest on oskarżony z artykułu 282 § 1 pkt. 1 kodeksu pracy, tj. o niewypłacenie w terminie wynagrodzenia. Zawiadomienie takie ukazało się w poprzednim numerze „Nowego Łowiczanina". Jak twierdzi prezes Sądu Rejonowego w Łowiczu Elżbieta Chondzyńska, przepisy procedury karnej zezwalają na taką formę powiadomienia pokrzywdzonych w sprawie, zwłaszcza, że jest ich ponad 350. Za takim sposobem zawiadomienia o terminie rozprawy przemawiają względy oszczędnościowe ze strony sądu.

Dyrektor Zbigniew Figat przyznaje, iż faktycznie w październiku ubiegłego roku nastąpiło opóźnienie przy wypłaceniu poborów. Pracownicy powinni byli wtedy otrzymać regulaminową premię za sierpień w wysokości 10% wynagrodzenia oraz wynagrodzenie za wrzesień. Brakowało jednakże pieniędzy na wypłaty, których kwota netto wynosi ok. 0,5 mln zł. Zakład Opieki Zdrowotnej miał wówczas do dyspozycji 200 tys. zł. Podjęto więc decyzję o wypłaceniu z tych pieniędzy zaległej „trzynastki" w kwocie 190 tys. zł dla osób, które nie otrzymały tego świadczenia na drodze egzekucji komorniczej. Była to z pewnością lepsza decyzja, aniżeli wypłacenie poborów jedynie części pracowników.

Prawdopodobnie związki zawodowe zawiadomiły Państwową Inspekcję Pracy, która w tym czasie skontrolowała łowicki ZOZ. Stwierdziła fakt niewypłacenia poborów i wydała nakaz zapłaty. W związku z brakiem jego realizacji skierowano sprawę do sądu. Państwowa Inspekcja Pracy orzekła, iż pomimo niemożności wypłacenia poborów procedura sądowa winna być wszczęta. Wniosek o ukaranie dyrektora ZOZ wpłynął do sądu 26 listopada 2002 r.

Jako podstawową przyczynę braku pieniędzy na wypłaty dla pracowników w październiku ubiegłego roku dyrektor Figat podaje zajęcia komornicze na rzecz pracowników w kwocie 0,5 mln zł. Pracownicy ściągnęli dotąd 2 mln zł z ZOZ-u, co zdecydowanie pogarsza płynność finansową zakładu i powodowało nawet zagrożenie zaprzestania działalności szpitala z powodu niemożności wypłacenia należności za towary i usługi świadczone na jego rzecz. Dyrektor apelował do pracowników, by zaprzestali dochodzenia swych wynagrodzeń na drodze komorniczej do czasu, gdy będzie możliwość ich zrealizowania. Zaległe wynagrodzenie, które stanowi podstawę do postępowania sądowego, czyli regulaminowa premia za sierpień i pensje za wrzesień zostały wypłacone pracownikom w grudniu 2002 r.

Aktualnie szpital uregulował zaległości wobec pracowników z tytułu zaległej „trzynastki" oraz poborów za luty i marzec 2002 r. Jak mówi dyrektor Zbigniew Figat: *Pensje aktualnie wypłacane są regularnie, łącznie z kontrowersyjnymi 203 i 110 zł, jakie wniosła ustawa z grudnia 2000 r. W wyniku tej ustawy do chwili obecnej szpital poniósł koszty w wysokości 3600 tys. zł.*

(ij)

Wiceprzewodniczący w sprawie podróży przewodniczącego

Na ostatniej sesji Rady Miejskiej, która odbyła się w ubiegły czwartek 28 sierpnia, radni jednogłośnie podjęli uchwałę w sprawę wskazania wiceprzewodniczących rady do wykonania czynności związanych z podróżami służbowymi przewodniczącego rady. Na mocy uchwały czynności te będzie wykonywał Grzegorz Michalak wiceprzewodniczący rady, a w razie jego nieobecności lub niemożliwości wykonywania przez niego zadań publicznych, obowiązki te przejmie wiceprzewodnicząca rady Renata Balik.

(mko)

HURTOWNIA CERAMICZNO-BUDOWLANA
Łowicz, ul. Nadbzurzańska 41
Tel.(046) 837-88-13
CER-ROL
JAKMAR
Poleca po atrakcyjnych cenach:
ZWS KOŁO
- glazurę, terakotę polskich i zagranicznych firm w dużym wyborze i kolorystyce
- kleje, fugi, listwy wykończeniowe (Atlas, Ceresit)
- farby, lakiery, rozpuszczalniki
- gipsy, gładzie, masy wyrównujące
- płyty gipsowe KNAUF
- artykuły sanitarne: wanny, zlewy, baterie itp.
- artykuły ścierne, wyroby glazurnicze
- systemy kanalizacji PCV

dekoral ATLAS SANPLAST KFA
Hurtownia czynna w godz. 7⁰⁰-18⁰⁰, soboty 7⁰⁰-16⁰⁰
R-26

w IGLOO U MARKA KUPISZ RÓŻNE MARKOWE MEDIA
Łowicz, ul. Zgoda 16, tel. 830-20-91
CENOWE HITY
- KINO DOMOWE już od 1.299 zł
- TELEWIZORY:
  - 28" Telestart - już za 1.099 zł
  - 21" Philips (płaski kineskop) - już za 849 zł
  - 21" - już za 649 zł
  - 14" - już za 499 zł
- MAGNETOWID STEREO - już za 649 zł
- WIEŻA MINI - już za 222 zł

W PIĄTKI od 8⁰⁰ do 19⁰⁰

RATY 0% ODSETEK
TRANSPORT GRATIS

- PRALKA AUTOMATYCZNA - 699 zł
- CHŁODZIARKO -ZAMRAŻARKA - 899 zł
- ODKURZACZ - 111 zł
- MIKROFALA - 289 zł
- CZAJNIK ELEKTRYCZNY - 39 zł
- LODÓWKA NO-FROST 300L - 1.333 zł

ZAJRZYJ KONIECZNIE - SPRAWDŹ - KUP
U NAS DROGI JEST TYLKO KLIENT!
R-29

NOWI HONOROWI

Na ostatniej sesji Rady Miejskiej, 28 sierpnia, radni podjęli jednogłośnie cztery uchwały o nadaniu tytułów Honorowego Obywatela Miasta Janowi Kaźmierczakowi, Janowi Zbudniewkowi, Julianowi Walendziakowi i Stanisławowi Fabijańskiemu. Uroczystość nadania odbędzie się 26 września. Dziś przedstawiamy wszystkie uhonorowane osoby.

Jan Kaźmierczak

Urodził się 11 marca 1918 roku w Ostrowcu, jako jeden z pięciorga dzieci. Rodzice jego posiadali nieduże gospodarstwo. Dzieciństwo jego było biedne i pracowite. Gdy skończył 6 lat odbywał już pierwszą służbę, na której zajmował się pasaniem krów. Ukończył szkołę sześcioklasową w Gągolinie. W 1939 roku brał udział w wojnie obronnej jako cywil. Przewoził broń z jednostki wojskowej przy ulicy Kiernozkiej do Warszawy.

W 1940 roku wstąpił do Związku Walki Zbrojnej. Należał do plutonu Żołądź pod dowództwem Stanisława Jaski z Chąśna. Znano go pod pseudonimem Sęp. Uczestniczył w wielu akcjach konspiracyjnych, w tym w odbiorze zrzutów lotniczych z Anglii, które odbyły się pod Chąśnem.

2 września 1942 sam wykonał wyrok na szefie Arbeitsamtu w Łowiczu - Bucholzu. Po wojnie wrócił do swojej wsi i w 1957 r. ożenił się. Całe życie pracował na roli. Długo po wojnie nie przyznawał się do udziału w konspiracji i wykonania wyroku, ujawnił to dopiero w 1976 roku.

Otrzymał wiele odznaczeń i medali przyznanych przez władze rządu emigracyjnego w Wielkiej Brytanii i władze Polski. Dziś ojciec dwóch córek i syna mieszka z rodziną tego ostatniego w Ostrowcu.

Jan Zbudniewek

Urodził się 6 grudnia 1898 roku we wsi Lnisko niedaleko Skierniewic. W 1908 roku wyjechał do Łowicza i rozpoczął naukę w Szkole Realnej, którą przerwała wojna. W 1915 roku zorganizował w rodzinnej wsi szkołę elementarną. Rok później powrócił do Łowicza by ukończyć Państwowe Gimnazjum im. Księcia Józefa Poniatowskiego. W 1919 roku rozpoczął studia na Wydziale Filologicznym Uniwersytetu Warszawskiego. Studiował tam matematykę i fizykę, a dyplom z prawem nauczania otrzymał w 1923 roku.

Pracował najpierw w gimnazjum w Milanówku, a w 1929 roku zaczął uczyć matematyki w żeńskim gimnazjum we Włocławku. Tam poznał Marię Rudzką, z którą w 1931 roku wstąpił w związek małżeński. Później przez dwa lata pracował w Kaliszu.

W 1935 roku został mianowany na stanowisko pełniącego obowiązki dyrektora państwowego Gimnazjum im. Księcia Poniatowskiego w Łowiczu, zaś w 1938 roku został dyrektorem I Państwowego Liceum i Gimnazjum im. Ks. J. Poniatowskiego. We wrześniu 1939 roku uratował z płonącej szkoły księgę matur, sztandar i jego drzewce oraz dokumenty szkolne.

W czasie II wojny światowej oficjalnie pracował jako kasjer w banku i to zapewniło mu możliwość szerokiego kontaktu z ludźmi bez wzbudzania podejrzeń. W latach 1941 - 1942 był delegatem rządu na powiat łowicki, tu kierował tajnym nauczaniem w czasie okupacji hitlerowskiej. Tajne komplety wizytował podczas kościelnych odpustów.

1 lutego 1945 roku objął stanowisko dyrektora Gimnazjum i Liceum Ogólnokształcącego w Łowiczu.

Był prześladowany przez władzę ludową, często przesłuchiwany przez UB. W 1952 roku został uznany wrogiem socjalizmu i zwolniony ze stanowiska dyrektora. Trzy lata później, za „odwilży", rozpoczął budowę Liceum Medycznego i został pierwszym dyrektorem tej szkoły. W 1970 roku przeszedł na emeryturę. Ogółem w zawodzie nauczyciela pracował 50 lat. Uhonorowany został wieloma odznaczeniami państwowymi i resorowymi za wybitne osiągnięcia w pracy pedagogicznej i społecznej. Zmarł 23 czerwca 1981 r. Jego ciało złożono na cmentarzu katedralnym w Łowiczu.

Julian Walendziak

Urodził się 30 maja 1922 roku w Kocierzewie. Tu też ukończył Szkołę Powszechną. W 1936 roku rozpoczął edukację w Gimnazjum im. Ks. Józefa Poniatowskiego w Łowiczu. Naukę przerwała mu wojna. W 1939 roku wyjechał z rodziną do Warszawy, a gdy wojska niemieckie zajęły Warszawę wrócił do Kocierzewa. Przez kilka kolejnych miesięcy pracował na roli i kształcił się eksternistycznie u kierownika miejscowej szkoły powszechnej. Wiosną 1940 roku ojciec chrzestny Juliana Walendziaka zaproponował mu pracę w konspiracji. Zajmował się wówczas przepisywaniem wiadomości z nasłuchu i ich rozdawaniem. Postanowił jednak kontynuować naukę. W styczniu 1941 roku wstąpił w Powstańcze Oddziały Specjalne *Jerzyki*. Komendant oddziałów skierował pana Juliana na licealne komplety, kursy dla dowódców drużyn oraz szkoły podchorążych. Ukończył ją wiosną 1943 roku.

Na rozkaz dowódcy objął funkcję pełniącego obowiązki dowódcy kompanii Warszawa - Śródmieście oraz kierownictwo nad sekcją oddziałów specjalnych. W tym czasie kompania wzięła udział w wielu akcjach mających za cel zdobycie pieniędzy.

Jesienią 1943 roku doszło do aresztowania komendanta *Jerzyków*. Gdy w ręce Niemców wpadł także krawiec, u którego spotykali się żołnierze, oddziały specjalne przestały praktycznie istnieć. Po tym zdarzeniu żołnierz wrócił do rodzinnego Kocierzewa. Tu poprzez Józefa Sierotę poznał dowódcę łowickiego oddziału Armii Krajowej Stanisława Jaskę. W latach 1943-1945 działał bardzo aktywnie w łowickim podziemiu. Na rozkaz dowódcy Jaski wykonał wyrok na zdrajcy - właścicielu jednego ze sklepów na Zduńskiej. Tuż po wyzwoleniu Łowicza Juliana Walendziaka aresztowało UB. Przez półtora miesiąca przesłuchiwano go w siedzibie UB, ale dzięki swojemu uporowi wyszedł na wolność. Za odwagę i bohaterstwo nadano mu szereg odznaczeń. Dziś mieszka w Łodzi z rodziną córki.

Stanisław Fabijański

Urodził się 18 stycznia 1911 roku w Wierznowicach. W 1933 roku ukończył Gimnazjum Męskie im. Ks. J. Poniatowskiego. W czasie studiów na wydziale prawa Uniwersytetu Warszawskiego działał w organizacji studenckiej Wici. W latach późniejszych był prezesem Mazowieckiego Związku Młodzieży Wiejskiej Wici. Funkcję tę pełnił do wybuchu II wojny światowej. We wrześniu 1939 roku walczył w obronie Warszawy jako żołnierz Ochotniczych Batalionów Obrony Warszawy. W czasie okupacji współorganizował podziemne wojsko na terenie dawnego powiatu łowickiego, współtworzył Bataliony Chłopskie. W latach 1941-1943 był delegatem Rządu Emigracyjnego na powiat łowicki. W tym czasie doprowadził do połączenia prawie wszystkich organizacji podziemnych: Polską Organizację Wojskową, Narodową Polską Organizację Zbrojną, Służbę Zwycięstwu Polski, Polską Organizację Wojskową, Narodową Organizację Wojskową i Bataliony Chłopskie zjednoczył w Armię Krajową.

W latach 1940 - 1945 był przewodniczącym Powiatowego Kierownictwa Ruchu Ludowego w Łowiczu. W 1944 roku ścigany przez Gestapo ukrywał się przez wiele miesięcy w Warszawie. W latach 1945-1946 był Prezesem Zarządu Związku Młodzieży Wiejskiej Rzeczpospolitej Polskiej Wici w województwie warszawskim. Po odbyciu aplikacji sądowej i adwokackiej był adwokatem w Łowiczu. Jako adwokat starał się pomagać wszystkim, a szczególnie najbiedniejszym. Często w ogóle nie brał wynagrodzenia. Otaczany był wielkim szacunkiem wszystkich, którzy go znali lub o nim słyszeli. Zmarł 8 listopada 1996 roku w Łowiczu i został pochowany na cmentarzu katedralnym.

(mko)

Błędów

Nauczyciele uczą się pierwszej pomocy

Nie zawsze, gdy coś się wydarzy, można czekać na tych, którzy potrafią pomagać. W pewnych sytuacjach pomoc jest potrzebna od razu i na taką ewentualność chcę przygotować nauczycieli - powiedział nam Zbigniew Mostowski, dyrektor Zespołu Szkół Publicznych w Błędowie. Dlatego też na przełomie września i października 19 nauczycieli tej placówki weźmie udział w kursie pierwszej pomocy przedmedycznej w wymiarze 16 godzin. Kurs będzie odbywał się po godzinach lekcyjnych i zakończy się egzaminem z teorii i praktyki. Poprowadzi go instruktor Katarzyna Owczarzak z łowickiego oddziału Polskiego Czerwonego Krzyża. Od nauczycieli będzie zależało, czy po egzaminie otrzymają potwierdzenie ukończenia kursu w postaci specjalnego certyfikatu akceptowanego na terenie Unii Europejskiej. W tym wypadku koszt takiego szkolenia wyniesie ok. 90 zł od osoby.

Szkoleni będą nie tylko nauczyciele, ale także i dzieci, w tym roku szkolnym, podobnie jak i w latach minionych, uczniowie będą uczestniczyć w pokazach ratownictwa przedmedycznego w ramach zajęć przyrody.

(tb)

Wyścig kolarski przejedzie przez nasze tereny

Premia lotna pod ratuszem w Łowiczu i przed przychodnią w Strykowie

Nie lada atrakcja czeka kibiców kolarstwa w sobotę, 20 września. Tego dnia przez teren powiatu przejedzie bowiem Klasyczny Wyścig Kolarski Warszawa - Łódź organizowany przez Okręgowy Związek Kolarski w Łodzi. Kolarze wjadą na nasz teren około godz. 13 od strony Osmolina (drogą 584), następnie jechać będą przez rynek w Kiernozi, Czerniew, Karsznice, Mastki i Mariankę do Łowicza. W mieście jechać będą ulicami: Kiernozką, Seminaryjną, Blich i Mostową na Stary Rynek. Tutaj między godziną 13.30 a 13.45, w zależności od prędkości, z jaką będą się poruszać, pod łowickim ratuszem rozegrana zostanie lotna premia. Z rynku wyścig jechać będzie ul. Podrzeczną, trasą nr 14 do ul. Łęczyckiej.

Dalej kolarze jechać będą przez teren gminy Bielawy - Oszkowice i Piaski. Teren powiatu łowickiego opuszczą około godz. 14.10 - 14.30, dalej kierując się w stronę Piątku, gdzie planowana jest kolejna premia. Stamtąd trasa prowadzi przez gminę Głowno (Wola Mąkolska; Popów), gminę Stryków (Pludwiny, Koźle, Tymianka) i miasto Stryków. W tym ostatnim mieście rozegrana będzie również lotna premia przy przychodni zdrowia. Organizatorzy planują, że będzie to między godz. 14.50 a 15.10.

Meta wyścigu wyznaczona zostanie przy ul. Małachowskiego w Łodzi, gdzie kolarze powinni dojechać około godz. 15.30. Warto dodać, że wyścig ten startuje o godz. 11.15 nie z samej Warszawy, lecz z oddalonych od stolicy kilka kilometrów Starych Babic, a trasa, jaką mają do pokonania kolarze wynosi w sumie 180 km.

(mwk)

Szkiełka
Łowicz, ul. Św. Floriana 11
zapraszają codziennie od 12.00 do 24.00
DYSKOTEKI: środa 21.00 - 1.00, piątek 21.00-2.00, sobota 21.00-3.00
DANCING: niedziela od 20.00
ORGANIZOWANIE BANKIETÓW i PRZYJĘĆ już od 20 września
R-897

OLEJ OPAŁOWY ekoterm Plus
oferuje autoryzowany dystrybutor oleju opałowego
PKN ORLEN S.A. Firma „KOPER"
tel. (046) 837-13-58
bezpłatna infolinia
0 800 50 50 39
GWARANTUJEMY:
✓ jakość ✓ fachowość ✓ bezpieczeństwo
Autocysterny wyposażone w pompę, przepływomierze, filtry, węże wydawcze długości 40 m
R-7

Twój Nowy Styl
CENTRUM DRZWI PRZESUWNYCH
10 Lat Gwarancji
Szafy wnękowe z drzwiami przesuwanymi i składanymi
NOWOCZESNE ZABUDOWY WNĘTRZ - NAJNIŻSZE CENY
MEBLE KUCHENNE NA WYMIAR
Łowicz, Nowy Rynek 16,
tel. (0-46) 837-89-01, 0-502-384-929
R-904

OŚRODEK SZKOLENIA KIEROWCÓW
Z. Sławomir Wilanowski
L
Łowicz, ul. Długa 37a, tel. (046) 837-83-83
PROWADZI ZAPISY NA KURS PRAWA JAZDY KATEGORII „B"
RATY RATY
Jazda samochodami marki:
▪ Nissan Micra ▪ Fiat Punto ▪ Opel Corsa
Rozpoczęcie kursu 15 września o godz. 16.00
R-1047

Lokal bezalkoholowy
u Błażeja
czynny codziennie od 9.00
ul. 11 listopada 7
tel. 046/837-64-73
R-1

KURSY JĘZYKÓW OBCYCH „WELCOME"
angielski, niemiecki, francuski
ul. Sienkiewicza 42 (Dom Nauczyciela)
tel. 837 37 81 (po 16.00)
tel. kom. 0 606 122 557, 0606 495 275
R-962

MONTAŻ SAMOCHODOWYCH INSTALACJI GAZOWYCH
ATRAKCYJNE CENY
Łyszkowice, ul. Polna 3, tel. 0-502-583-965
R-959

PIECE STAŁOPALNE
(miał, grysik)
CENY PRODUCENTA
GRZEJNIKI - RABATY
Rury, kształtki, wyposażenie łazienek itp.
USŁUGI HYDRAULICZNE
Lisiewice Duże 24
R-931

Przez kilka dni w Malinówce prowadzone były prace remontowe.

Dlaczego Malinówka była sucha

Można było się przerazić i pomyśleć, że winowajcą jest susza. Od 5 do 8 września nie było w ogóle wody w płynącej przez łowickie Błonie, rzeczce Malinówce. Na szczęście z naturą nie jest aż tak źle, przyczyna była inna. Zakład Usług Komunalnych naprawiał kolektor deszczowy, odprowadzający wodę z ulicy Podrzecznej, św. Floriana i części ulicy Koziej znajdujący swe ujście właśnie w Malinówce. Umocniony został poza tym przyczółek, czyli budowla umacniająca brzeg lub nasyp, przy wylocie kolektora do Malinówki. Wybetonowano również wypływ z umocnieniem przeciwległego brzegu. Wszystkie te prace wykonano na sucho - po spuszczeniu wody z Malinówki. Woda wróciła do strumyka we wtorek tj. 9 września.

Od strony technicznej wpuszczenie jej wody do Malinówki polega na zamknięciu jazu na rzece Uchance, co powoduje spiętrzenie w niej wody i napełnienie Malinówki.

Jak region poradzi sobie w Europie

Seminarium pt. *Regionalna Strategia Innowacji Województwa Łódzkiego*, odbędzie się w poniedziałek, 15 września o godz. 10.00 w budynku „E" Mazowieckiej Wyższej Szkoły Humanistyczno – Pedagogicznej w Łowiczu przy ul. Sienkiewicza. Forum rozpocznie się prezentacją *Regionalnej Strategii Innowacji* przez dr hab. Annę Rogut, członkinię zespołu wykonawczego strategii. Celem tego projektu jest głównie strategiczne przygotowanie regionu do integracji z Unią Europejską oraz przygotowanie do międzynarodowej współpracy.

Kolejny odczyt: *Fundusze strukturalne a Regionalna Strategia Innowacji* - zaprezentuje mgr inż. Małgorzata Snarska-Świderska, pełnomocnik marszałka województwa ds. Regionalnej Strategii Innowacji. Forum dyskusyjne: *Szanse i zagrożenia w procesie wzrostu innowacyjności subregionu* poprowadzą wspólnie prof. zw. dr hab. Bogdan Piasecki z Uniwersytetu Łódzkiego i starosta łowicki Cezary Dzierżek. Organizatorzy zachęcają do aktywnego włączenia się w dyskusje, poprzez np. przedstawienie swoich osiągnięć innowacyjnych w firmie.

Biało-czerwone pasy będą ostrzegać kierowców. *W czterech miejscach, w naszym powiecie, gdzie przez drogi krajowe przechodzi najwięcej dzieci i młodzieży, w ostatni weekend zostały wykonane bardziej widoczne dla kierowców pasy dla pieszych. Miejsca te położone są w bezpośrednim sąsiedztwie szkół. W Łowiczu pasy wykonano na krajówce jedynie przy Szkole Podstawowej nr 3, gdzie są one wytyczone zaraz u podstawy wiaduktu. Na terenie gmin biało-czerwone pasy pojawiły się przy szkołach w Zdunach, Jamnie i Domaniewicach. Znakowanie wykonano specjalna grubowarstwową, chemoutwardzalną masą Biladur. Ma ona pozostać na drodze do trzech lat.* (tb)

DRZWI DO NASZYCH PIENIĘDZY

Uwaga na naciągaczy: ani spółdzielnia mieszkaniowa, ani ZGM nie nakazują wymiany drzwi w mieszkaniach

Ja tak naprawdę nie chciałam żadnych drzwi, ale panowie powiedzieli, że pracują w firmie, która realizuje zlecenie od spółdzielni i drzwi trzeba wymienić, bo później może być drożej - no to się zgodziłam - powiedziała nam jedna ze starszych mieszkanek bloku nr. 3 na os. Starzyńskiego w Łowiczu, w sposób bezczelny naciągnięta na zapłacenie za usługę, której nie potrzebowała. Panowie którzy ją odwiedzili kilka tygodni temu, zaproponowali jej umowę, którą ona podpisała,. Wzięli 100 zł zaliczki, a kilka dni temu zrealizowali zamówienie. Firma była z okolic Góry Kalwarii. Za wymienione drzwi lokatorka musi zapłacić 800 zł.

W całej sprawie nie byłoby nic dziwnego, gdyby nie to, że panowie skłamali, ich firma nie działała w porozumieniu z Łowicką Spółdzielnią Mieszkaniową. *Nie podpisaliśmy żadnej umowy z firmą na wymianę okien czy drzwi, z firmą tą nie mamy nic wspólnego* - powiedział nam jednoznacznie prezes ŁSM Armand Ruta. W rozmowie z nami potwierdził, że do spółdzielni dotarły wcześniej sygnały, o firmie, której przedstawiciele chodzą po osiedlach i twierdzą, że wymieniają drzwi i okna na zlecenie ŁSM. Tam skąd docierały takie sygnały, wywieszano odpowiednie informacje na klatkach schodowych. W celu zdobycia klienta przedstawiciele firmy nie znali umiaru w kłamstwie. *Twierdzili, że skoro niedługo nasz kraj znajdzie się w Unii Europejskiej, to nawet drzwi wejściowe muszą spełniać standardy unijne* - opowiada inny lokator z bloku 4 na os. Starzyńskiego. *Te, które są w naszych mieszkaniach ich rzekomo nie spełniają i trzeba je wymienić, dlatego przysyła ich spółdzielnia i jeśli teraz tego się nie zrobi, to potem, prywatnie, wymiana będzie kosztować nawet dwa razy tyle.*

Także i Andrzej Masztanowicz, dyrektor Zakładu Gospodarki Mieszkaniowej powiedział nam, że z podobnym procederem zetknął się, informacja taka spłynęła z os. Kostka. *Dementuję więc, jakoby ZGM upoważniali jakąkolwiek firmę do wykonywania tego typu prac w swoich zasobach* - oświadczył nam oficjalnie Masztanowicz.

Sprawa trafiła do łowickiej policji. *Zatrzymaliśmy właściciela firmy spod Góry Kalwarii, a także jego pracowników na osiedlu Starzyńskiego, ale nie znaleźliśmy w ich działaniu oznak przestępstwa i nie zostali oni pociągnięci do jakiekąlwiek odpowiedzialności* - powiedział nam rzecznik łowickiej policji Andrzej Rokicki. Przedstawiciele firmy okazali się odpowiednimi dokumentami potwierdzającymi, że są z firmy zajmującej się instalowaniem i wymianą okien i drzwi. Policja widziała także umowy, jakie zawierano z mieszkańcami spółdzielni. Nie było na nich ani słowa o tym, że firma działa na zlecenie spółdzielni. Dodatkowo, co ciekawe, tłustym drukiem, było na nich napisane, że w przypadku zerwania umowy firma nie zwraca zaliczki. *Takie rzeczy, jak umowa, trzeba czytać dokładnie, a wiele osób tego nie zrobiło, podpisało i mogą mieć z tego powodu pretensje sami do siebie* - powiedział nam Rokicki. *Tomasz Bartos*

Gmina Nieborów: Będą nowe lampy

Instalacja nowych energooszczędnych lamp sodowych rozpoczęła się dziś w gminie Nieborów. Wymienionych zostanie 300 lamp w Alei Legionów w Nieborowie, ulicy biegnącej obok pałacu od strony Bolimowa i w Nieborowie Wschodnim, a także w Mysłakowie Osiedlu i Bednarach Rudzie, gdzie linia rozbudowana zostanie o kilkadziesiąt metrów. Pracami zajmie się firma Instal z Sokółki, a koszt inwestycji wyniesie 114,784 tys. zł. Zdemontowane stare lampy przekazane zostaną właścicielowi, którym jest zakład energetyczny. Prace potrwać mają półtora tygodnia. *(wcz)*

SP Niedźwiada

Uczniowie staną za radarem

W pobliżu Szkoły Podstawowej w Niedźwiadzie w gminie Łowicz w jeden z najbliższych dni kierowcy mogą spotkać się z miłą lub bardzo niepszyjemną niespodzianką. Dzieci z klas I - III oraz policjanci z sekcji ruchu drogowego łowickiej Komendy Powiatowej Policji będą kontrolowali prędkość samochodów przejeżdżających drogą obok szkoły. Badaniem prędkości oczywiście zajmą się policjanci, zadaniem dzieci będzie natomiast zawstydzenie kierowcy, który przekroczy prędkość i wręczenie mu do zjedzenia na miejscu cytryny. Kierowca zostanie też pouczony przez dzieci z jaka prędkością należy jechać w pobliżu szkoły i co oznacza znak przed nią stojący. Oprócz tego, jeżeli kierowca znacznie przekroczy dozwoloną prędkość lub dopuści się innego wykroczenia drogowego, zostanie ukarany mandatem, a do jego konta dopisane zostaną punkty karne. No, chyba że przekona dzieci, że nie będzie więcej przekraczał w pobliżu ich szkoły prędkości.

Kierowcy, którzy będą jechali zgodnie z przepisami otrzymają od uczniów z Niedźwiady w nagrodę jabłko i okolicznościową laurkę. *Celowo nie zdradzamy kiedy przyjadą do nas policjanci i kiedy będziemy kontrolowali prędkość przy szkole, żeby akcja miała również charakter prewencyjny i żeby kierowcy nie wiedzieli kiedy mogą spodziewać się niespodzianki...* - powiedziała nam dyrektorka Szkoły Podstawowej z Niedźwiady Alicja Kocbuch. *(mak)*

KREDYTY
MAŁO WYMAGAMY - DUŻO POŻYCZAMY
• Wysokie kwoty kredytu bez zabezpieczeń
• W krótkim czasie
• Długi okres spłaty kredytu
• Obsługujemy Klientów Programu NonStop GE Capital Bank
Gdzie nas znaleźć?
ŁOWICZ, ul. Mostowa 28
tel. 046/830-08-36, kom. 608-08-85-13
ŁOWICZ, ul. Browarna 10a
tel. 046/837-87-81
SOCHACZEW, ul. Żeromskiego 23
tel. 046/862-19-43, kom. 606-40-95-75
GŁOWNO, ul. Sikorskiego 45/49
tel. 042/719-20-44, kom. 501-79-02-55
Ogólnopolski Partner GE Capital Bank
CHROBRY
www.chrobry.org.pl
Twoje finansowe wsparcie
R-1054

AUTO KOMIS POLMOBLICH OFERUJE

MARKA, TYP	ROK	KOLOR	PRZEBIEG	CENA	DODATKI
SEICENTO 1100 Brush	2002	zieleń met.	22 000	23 000	I właściciel, auto alarm, centralny zamek zdalnie sterowany, instalacja gazowa, immobilizer, radioodtwarzacz, szyby atermiczne, szyby sterowane elektrycznie
SEICENTO 900	2000	granat met.	71 000	15 800	immobilizer, instalacja gazowa
SEICENTO 900	1999	biały	47 200	14 500	auto alarm, immobilizer
SEAT CORDOBA 1,6 4d	1998	zieleń met.	82 000	23 200	auto alarm, centralny zamek, szyby sterowane elektrycznie, immobilizer, lusterka elektryczne, lusterka podgrzewane, siedzenia tylne dzielone, szyby atermiczne, wspomaganie kierownicy

✓ Przyjmujemy samochody używane w rozliczeniu, przy zakupie nowego auta.
✓ Przyjmujemy samochody używane do komisu. ✓ Odkupujemy samochody używane.
✓ Badania techniczne, ocena stanu samochodu. ✓ Raty ✓ Leasing na miejscu.
POLMOBLICH, Łowicz, ul. Blich 34, tel. (0...46) 837-37-10
Zapraszamy: pon.-pt. 8-18, sob. 8-13
R-38

REXPOL MARKET
przy ul. Długiej 21
ZAPEWNIA:
• ATRAKCYJNE CENY
• SZEROKI ASORTYMENT
• FACHOWĄ OBSŁUGĘ
KUPUJ TYLKO U NAS!
GODZINY OTWARCIA 6.00-21.00
R-14

MATURA 2004
NIEMIECKI ANGIELSKI
przyjmujemy zapisy na kursy
NIE TYLKO DO MATURY
w liczbie 60 godz.
▪ 30 godz. - zagadnienia gramatyczne
▪ 30 godz. - zagadnienia leksykalne
▪ 2 lektorów prowadzących
▪ maksymalna liczba osób w grupie - 4
Prywatny Ośrodek Nauki Języków Obcych
PERFECT, ul. A. Mickiewicza 16
tel. (0-46) 837-06-84, 837-05-00
R-1005

Dni Otwarte
nowego Fiata Panda
od 10 do 14 września

2+ 2 lata gwarancji bez limitu kilometrów

Każdego dnia jeden
Fiat Panda do wygrania.
Masz szansę wygrać
aż 5 samochodów!

ZUHP Polmoblich
99-400 Łowicz ul. Blich 34
tel. (0-46) 837-37-10

www.fiatpanda.pl
FIAT

R-1050

OGŁOSZENIE BURMISTRZA ŁOWICZA

o przystąpieniu do sporządzenia miejscowego planu zagospodarowania przestrzennego m. Łowicza, obszar obrębu ewidencyjnego Śródmieście z wyłączeniem terenów zamkniętych

Na podstawie art. 17 pkt 1 ustawy z dnia 27 marca 2003 r. o planowaniu i zagospodarowaniu przestrzennym (Dz. U. Nr 80 poz. 717) zawiadamiam o podjęciu przez Radę Miejską w Łowiczu uchwały nr XIII/87/2003 z dnia 28 sierpnia 2003 r. o przystąpieniu do sporządzenia miejscowego planu zagospodarowania przestrzennego m. Łowicza, obejmującego obszar w granicach obrębu ewidencyjnego Śródmieście z wyłączeniem terenów zamkniętych - fragment obszaru miasta o granicach wyznaczonych: południową linią brzegową rz. Bzury, zachodnią linią rozgraniczającą ul. Warszawskiej, południową liną rozgraniczającą ul. 3-go Maja, wschodnią linią rozgraniczającą ul. Tkaczew, południową linią rozgraniczającą placu Koński Targ, zachodnią linią rozgraniczającą ul. Kaliskiej, ciekiem wodnym wzdłuż ul.Starzyńskiego, wschodnią linią rozgraniczającą ul. Sikorskiego, północną linią rozgraniczającą ul. Powstańców 1863 r., zachodnią linią rozgraniczającą ul. Jana Pawła II i Stanisławskiego, północną linią rozgraniczającą ul. Długiej, wschodnią linią rozgraniczającą ul. Bonifraterskiej, południową linią rozgraniczającą ul. Świętojańskiej i zachodnią linią rozgraniczającą ul. Podgrodzie.

- ✓ *Zainteresowani mogą składać wnioski do wyżej wymienionego planu miejscowego.*
- ✓ *Wnioski należy składać na piśmie do Burmistrza Miasta Łowicza na adres 99-400 Łowicz Stary Rynek 1, w terminie do dnia 3 października 2003 r.*
- ✓ *Wniosek powinien zawierać nazwisko, imię, nazwę i adres wnioskodawcy, przedmiot wniosku oraz oznaczenie nieruchomości, której dotyczy.*
- ✓ *Jednocześnie informuję, że niniejsze ogłoszenie jest ponowieniem procedury sporządzania planu miejscowego wynikającym z faktu wejścia w życie ustawy o planowaniu i zagospodarowaniu przestrzennym.*
- ✓ *Wszystkie pisma, jakie wpłynęły po moim zawiadomieniu z dnia 6 maja 2002 r., tj. w okresie od 6 maja 2002 r. do 28 czerwca 2002 r., będą rozpatrywane jako wnioski wniesione do niniejszego planu chyba, że zainteresowani wystąpią z innymi propozycjami.*

R-1055

HURTOWNIA HYDRAULICZNA
Łowicz, ul. Napoleońska 12, tel. (0-46) 837-83-93
THERMO-STAN

TU KUPISZ WSZYSTKO
DO CENTRALNEGO OGRZEWANIA!

- kotły węglowe od 1000 zł brutto
- grzejnik PURMO C22610 - 250 zł brutto
- rura miedziana ϕ15 - 4,20 zł brutto/m
- grzejniki aluminiowe od 26 zł brutto
- kotłownie olejowe VIESSMANN; BUDERUS

KLICKIEGO NAPOLEOŃSKA CPN THERMO-STAN

* OFERTA WAŻNA DO WYCZERPANIA ZAPASÓW

R-1059

OGŁOSZENIE BURMISTRZA ŁOWICZA

o przystąpieniu do sporządzenia miejscowego planu zagospodarowania przestrzennego m. Łowicza, obszar obrębu ewidencyjnego Bolimowska

Na podstawie art. 17 pkt 1 ustawy z dnia 27 marca 2003 r. o planowaniu i zagospodarowaniu przestrzennym (Dz. U. Nr 80 poz. 717) zawiadamiam o podjęciu przez Radę Miejską w Łowiczu uchwały nr XIII/86/2003 z dnia 28 sierpnia 2003 r. o przystąpieniu do sporządzenia miejscowego planu zagospodarowania przestrzennego m. Łowicza, obejmującego obszar w granicach obrębu ewidencyjnego Bolimowska - fragment obszaru miasta o granicach wyznaczonych: południową linią brzegową rz. Bzury, wschodnią granicą miasta z gminą Nieborów i Gminą Łowicz, północną granicą terenów kolejowych i zachodnią linią rozgraniczającą ul. Warszawskiej.

- ✓ *Zainteresowani mogą składać wnioski do wyżej wymienionego planu miejscowego.*
- ✓ *Wnioski należy składać na piśmie do Burmistrza Miasta Łowicza na adres 99-400 Łowicz Stary Rynek 1, w terminie do dnia 3 października 2003 r.*
- ✓ *Wniosek powinien zawierać nazwisko, imię, nazwę i adres wnioskodawcy, przedmiot wniosku oraz oznaczenie nieruchomości, której dotyczy.*
- ✓ *Jednocześnie informuję, że niniejsze ogłoszenie jest ponowieniem procedury sporządzania planu miejscowego wynikającym z faktu wejścia w życie ustawy o planowaniu i zagospodarowaniu przestrzennym.*
- ✓ *Wszystkie pisma, jakie wpłynęły po moim zawiadomieniu z dnia 6 maja 2002 r., tj. w okresie od 6 maja 2002 r. do 28 czerwca 2002 r., będą rozpatrywane jako wnioski wniesione do niniejszego planu chyba, że zainteresowani wystąpią z innymi propozycjami.*

R-1056

PPHU KOSMO
ul. Jana Pawła II 23,
tel. (046) 830-21-11, 0600-367-596

OFERUJE:
- najtańsze blachodachówki renomowanych firm RAUTARUUKKI FINCO-STAL FLORIAN
UPUST 10%
- okna dachowe VELUX FAKRO
UPUST 10%
- systemy rynnowe plastikowe MARLEY Kaczmarek
- blachy do obróbek blacharskich
- akcesoria dachowe
- podbitkę belgijską

GRATIS ✓ DORADZTWO TECHNICZNE ✓ DOWÓZ

R-986

TANIE NAGROBKI GRANITOWE
ORAZ INNE WYROBY Z KAMIENIA NATURALNEGO
oferuje Zakład Kamieniarski
Łęczyca, ul. Lotnicza 20 (obok nowej straży)

- Na terenie zakładu wzorcownia, do obejrzenia ponad 50 wzorów nagrobków w różnych kolorach.
- Kompletny nagrobek z tablicą już od 1.800 zł.
- Montaż i transport gratis.

Tel. (0-24) 721-36-00
0601-588-385, 0609-604-454

R-956

OGŁOSZENIE BURMISTRZA ŁOWICZA

o przystąpieniu do sporządzenia miejscowego planu zagospodarowania przestrzennego m. Łowicza, obszar obrębu ewidencyjnego Zielkówka

Na podstawie art. 17 pkt 1 ustawy z dnia 27 marca 2003 r. o planowaniu i zagospodarowaniu przestrzennym (Dz. U. Nr 80 poz. 717) zawiadamiam o podjęciu przez Radę Miejską w Łowiczu uchwały nr XIII/88/2003 z dnia 28 sierpnia 2003 r. o przystąpieniu do sporządzenia miejscowego planu zagospodarowania przestrzennego m. Łowicza, obejmującego obszar w granicach obrębu ewidencyjnego Zielkówka - fragment obszaru miasta o granicach wyznaczonych: wschodnią granicą miasta z gminą Łowicz, zachodnią granicą terenów kolejowych, południową linią brzegową Kanału Kostka, zachodnią linią rozgraniczającą ul. Kaliskiej, południową linią rozgraniczającą placu Koński Targ, wschodnią linią rozgraniczającą ul. Tkaczew, południową liną rozgraniczającą ul. 3-go Maja i północną granicą terenów kolejowych.

- ✓ *Zainteresowani mogą składać wnioski do wyżej wymienionego planu miejscowego.*
- ✓ *Wnioski należy składać na piśmie do Burmistrza Miasta Łowicza na adres 99-400 Łowicz Stary Rynek 1, w terminie do dnia 3 października 2003 r.*
- ✓ *Wniosek powinien zawierać nazwisko, imię, nazwę i adres wnioskodawcy, przedmiot wniosku oraz oznaczenie nieruchomości, której dotyczy.*
- ✓ *Jednocześnie informuję, że niniejsze ogłoszenie jest ponowieniem procedury sporządzania planu miejscowego wynikającym z faktu wejścia w życie ustawy o planowaniu i zagospodarowaniu przestrzennym.*
- ✓ *Wszystkie pisma, jakie wpłynęły po moim zawiadomieniu z dnia 6 maja 2002 r., tj. w okresie od 6 maja 2002 r. do 28 czerwca 2002 r., będą rozpatrywane jako wnioski wniesione do niniejszego planu chyba, że zainteresowani wystąpią z innymi propozycjami.*

R-1057

IMO
SKUP ZŁOMU
Najwyższe ceny skupu złomu:
- stalowego
- żeliwnego
- kolorowego

R-957
99-400 ŁOWICZ
ARMII KRAJOWEJ 14
0 505 315 693

AUTO - SZYBY
SPRZEDAŻ - MONTAŻ
samochody osobowe, ciężarowe
Łódź, ul. Inflancka 32, tel. 659-88-66
CZĘŚCI VW BUS T-4
BLACHY, LAMPY I INNE
R-62

OKNA
DRZWI PCV DREWNO
ŻALUZJE ROLETY VERTICALE
VEKA WINK HAUS
ŁOWICZ
NOWY RYNEK 8
(ZA PRALNIĄ CHEMICZNĄ)
TEL./FAX (0-46) 837-90-69
R-1046

Nowi ojcowie w kościele pijarskim

Specyfiką zakonu pijarów jest kadencyjność. Co cztery lata ojcowie liczyć się muszą z tym, że trzeba pakować manatki i z polecenia Ducha Świętego, czy przełożonych, przenieść się w inne miejsce - mówi ojciec Andrzej Pilch, nowy rektor kościoła pijarskiego, który objął swoją funkcję z dniem pierwszego września. Dla pijarów to tradycyjna data, bo przecież zadaniem podstawowym zakonu jest opieka nad szkolnictwem. Ojciec Andrzej, który do Łowicza przybył z Krakowa Rakowic, zastąpił dotychczasowego rektora, ojca Wojciecha Kałafuta, który objął z kolei pieczę nad parafią i domem zakonnym pijarów w Rzeszowie.

Spośród innych księży, którzy zostali przeniesieni, ojciec Adam Kurzak wyjechał na nowo tworzoną misję na Filipiny, ojciec Marian Galas stał się ojcem duchownym seminarium pijarskiego w Krakowie. Na ich miejsce w Łowiczu pojawili się ojcowie Jerzy Góral, który przybył z Jeleniej Góry Cieplic i Łukasz Karpiński, wcześniej pracujący w Bolszewie koło Wejherowa.

O uczniach uczęszczających do szkół pijarskich nowy rektor mówi, że są wspaniali, a przyznaje, że miał w związku z nauczaniem różne doświadczenia. Jest tu od połowy sierpnia i obecnie stara się poznać Łowicz i jego mieszkańców. Zgodnie z regułą zakonu pijarów będzie tu przebywał przez najbliższe cztery lata, chyba że kadencja przedłużona zostanie o następne cztery. Aby został tu następną kadencję, potrzebna byłaby już zgoda Watykanu. *(wcz)*

Poświęcono plecaki

By uczyli się też dobra i miłości do Boga

Mamo czy teraz pan Bóg zamieszkał w moim plecaku? - spytał podekscytowany pierwszoklasista, po święceniu plecaków i przyborów szkolnych, które miało miejsce w kościele pod wezwaniem Chrystusa Dobrego Pasterza w niedzielę, 7 września w czasie mszy dla dzieci o godz. 11.15.

Było to już kolejne święcenie plecaków i przyborów szkolnych w parafii. W tym roku kazanie skierowane do dzieci z elementami pantomimy, jak i święcenie poprowadził ks. Zbigniew Kaliński. Swoich głosów do oprawy mszy użyczyła schola dziecięca i młodzieżowa działająca przy świątyni. Uroczystość ta zawsze cieszy się dużym zainteresowaniem wśród rodziców i ich pociech. W tym roku z plecakami pojawiło się około 50 dzieci. Obserwując ich twarze można wywnioskować, że było to dla nich duże wydarzenie. *Przyszliśmy, by poświęcić plecak, syn chciałam by pan Bóg pomógł mu się uczyć* - powiedział nam pani Danuta z Bratkowic, która przyszła w niedzielę z Dominikiem, rozpoczynającym naukę w klasie pierwszej w Szkole Podstawowej nr 4. Większość dzieci, które przyszły na mszę to dzieci z klas pierwszych i z zerówek.

Ks. Zbigniew Kaliński przed poświęceniem pytał się dzieci co jeszcze przyniosły w tornistrach.

Ideą takich święceń jest pokazanie dzieciom, że ich nauka ma służyć nie tylko pogłębianiu wiedzy, ale także pogłębianiu dobra i poznawaniu Boga. *(tb)*

Spotkanie po 50 latach

Dokładnie 39 osób, maturzystów rocznika 1953 z Liceum Ogólnokształcącego w Łowiczu, spotkało się w sobotę, 6 września o godzinie 10 pod kasztanami w Ogrodzie Saskim. Maturzyści z klas: XIa, XIb i XIc - rocznik 1953, wzięli udział we mszy świętej w kościele sióstr bernardynek odprawionej przez księży Tadeusza Zakrzewskiego, który 50 lat temu był uczniem klasy XIa i Brunona Dąbrowskiego, niegdyś ucznia klasy XIc. Większość absolwentów aktywnie uczestniczyła w nabożeństwie podczas czytań mszalnych i chóralnych śpiewów. Następnie odwiedzili łowickie cmentarze, gdzie złożyli kwiaty i zapalili znicze na grobach swoich dawnych profesorów i kolegów. Do późnych godzin wieczornych trwało przyjęcie w kawiarni w Ogrodzie Saskim, które było okazją do wspomnień i wspólnej zabawy. - *Było bardzo sympatycznie* - podsumowuje spotkanie ksiądz Brunon Dąbrowski, który obecnie jest proboszczem w Sadkowicach. *(wcz)*

Boczki

Ogrodzenie wokół boiska

Trwają prace nad ogrodzeniem boiska LZS w Boczkach. Wmurowane zostały słupki, na których rozpięte zostanie 500 m siatki. Prace wykonują w czynie społecznym członkowie LZS, tak więc ich zakończenie uzależnione jest od czasu, jakim będą dysponować, jako że teraz zaprzątają ich prace rolnicze. Koszt inwestycji - 6 tysięcy złotych, ponosi gmina. *(wcz)*

Blat i półki na książki

Nowe zakupy książkowe i zakupy elementów wyposażenia dla Powiatowej Biblioteki Publicznej w Łowiczu mają zostać dokonane w najbliższym czasie. Książki kupowane są często, po 60 - 80 sztuk i księgozbiór biblioteki przekroczył już 600 woluminów. Nie jest to wiele, ale w zamierzeniach liczba woluminów wynosić ma 2000 sztuk, jako że biblioteka powiatowa spełniać ma funkcje czytelni informacyjnej, a nie typowej wypożyczalni. Biblioteka wzbogacić się ma m. in. o nowe półki na zbiory i półokrągłą ladę biblioteczną.

Kobieca drużyna OSP Sypień odbiera puchar za pierwsze miejsce w swojej kategorii z rąk wiceburmistrza Pawła Bejdy.

OSP Sypień i OSP Waliszew najlepsze w powiecie

Kilkaset osób oglądało zmagania strażackie w czasie zawodów powiatowych, które odbyły się w niedzielę, 7 września na boisku Ośrodka Sportu i Rekreacji przy ul. Jana Pawła II w Łowiczu.

Na płycie boiska wystąpiło łącznie 26 drużyn Ochotniczych Straży Pożarnych, które w 2002 i 2003 roku wygrywały gminne zawody pożarnicze. W kategorii kobiet walczyło sześć drużyn, w konkurencji bojowej zwyciężyła OSP Sypień, drugie miejsce zajęła OSP Boczki Chełmońskie, trzecie OSP Bogoria Dolna. W drugiej konkurencji - sztafecie pożarniczej 7 x 50 metrów z przeszkodami najlepsza była OSP Świeryż, druga OSP Bednary Wieś, trzecie OSP Sypień. Po podsumowaniu wyników obu konkurencji zwyciężyła w kategorii kobiet OSP Sypień, która za swoje zwycięstwo otrzymała puchar ufundowany przez burmistrza Łowicza, a każda z pań dodatkowo czajnik. Drugie miejsce zajęła OSP w Boczkach Chełmońskich, trzecie OSP Świeryż, kolejne miejsca przypadły OSP Bogoria Dolna, OSP Krępa i OSP Bednary Wieś.

W kategorii drużyn męskich na 19 drużyn, które wzięły udział w zawodach, w konkurencji bojowej zwyciężyła drużyna z OSP Wicie, druga była OSP Waliszew, trzecia OSP Świeryż. W sztafecie pożarniczej zwyciężyła drużyna OSP Bednary Wieś, druga była OSP Waliszew, trzecia OSP Wrzeczko. W klasyfikacji generalnej zwycięstwo przypadło OSP Waliszew, jednostka została uhonorowana pucharem, a każdy z jej członków otrzymał wiertarkę. Miejsce drugie zajęła OSP Świeryż, a trzecie OSP Wicie. Ta ostatnia jednostka została dodatkowo wyróżniona przez komendanta Państwowej Straży Pożarnej w Łowiczu pucharem za najlepszy wynik w konkurencji bojowej.

Zwycięskie drużyny z OSP Sypień i OSP Waliszew będą reprezentować powiat łowicki na wojewódzkich zawodach pożarniczych. *(tb)*

POLITECHNIKA ŁÓDZKA
informuje o możliwości kształcenia na studiach:
- inżynierskich zaocznych - kierunek: Technologia chemiczna
- licencjackich zaocznych - kierunek: Zarządzanie i Marketing
- magisterskich uzupełniających zaocznych po licencjacie - kierunek: Zarządzanie i Marketing

w ramach, których zajęcia odbywają się w salach wynajmowanych *w Szkole Podstawowej nr 3 w Łowiczu, przy ul. Grunwaldzkiej 9.*
INFORMACJE POD NUMERAMI TELEFONU: *(046) 837-37-03, 837-34-68*
R-1027

Ochotnicza Straż Pożarna w Różycach Żurawieńcu
gm. Kocierzew Płd., pow. łowicki, woj. łódzkie
zaprasza do składania ofert na wymianę stolarki okiennej w ilości 23 szt. i drzwiowej w ilości 3 szt. w budynku OSP
- Bliższych informacji można uzyskać u druhów:
  - Roman Kwasek, tel. 0-608-319-956
  - Janusz Pietrzak, tel. (0-46) 838-49-86
- Oferty będą przyjmowane w dniu 19.09.2003 r. w godz. 16-18 w budynku OSP Różyce Żurawieniec.
- Otwarcie ofert i negocjacje z oferentami w tym samym miejscu o godz. 18.30.
- Zarząd OSP zastrzega sobie prawo do odstąpienia od wyboru oferty bez podania przyczyny.

R-1053

FIRMA USŁUGOWO-HANDLOWA
KUPI KAŻDĄ ILOŚĆ ZŁOMU METALI PO ATRAKCYJNYCH CENACH
Łowicz, ul. Katarzynów 17
tel. 0605-283-895, 046/ 837-55-67
R-1042

DYREKTOR SZKOŁY PODSTAWOWEJ NR 4 W ŁOWICZU
ogłasza przetarg nieograniczony wg procedury uproszczonej
NA DOSTAWĘ OPAŁU DO KOTŁOWNI LOKALNEJ
w budynku szkoły - sezon grzewczy 2003/2004
- ✓ ***Łączna ilość dostaw około 150 ton węgla.***
- ✓ *Zamkniętą kopertę z oznaczeniem „Oferta dostaw opału" należy składać w sekretariacie Szkoły Podstawowej Nr 4 w Łowiczu ul. Stanisławskiego 31 a, tel. (0-46) 837-36-94 w terminie do dnia 15.09.2003 roku do godz. 15.00.*
- ✓ *Oferta powinna zawierać cenę brutto, wartość opałową, warunki dostawy i płatności.*
- ✓ *Formularz zawierający specyfikację istotnych warunków zamówienia można pobrać w sekretariacie Szkoły Podstawowej Nr 4.*
- ✓ *Otwarcie ofert nastąpi w dniu 16.09.2003 r. o godz. 9.00.*

R-1028

NAJTANIEJ W BĄKOWIE
- ✓ CEGŁA KLINKIEROWA WIELU PRODUCENTÓW - duży wybór wzorów
- ✓ MATERIAŁY BUDOWLANE - szeroki asortyment
- ✓ WYROBY HUTNICZE

Dowóz i rozładunek „HDS"
BĄKÓW GÓRNY 33
tel./fax (0-46) 838-79-12
tel. kom. 0-604-284-070
R-903

FUNDACJA SFOW
OŚRODEK DORADZTWA I DOSKONALENIA KADR
ul. Kaliska 5, 99-400 Łowicz
MUSIC BOX
ZAPRASZA
NA NAUKĘ GRY NA INSTRUMENTACH
- Akordeon
- Elektroniczne instrumenty klawiszowe: - keyboard
- Gitara: - akustyczna; - klasyczna
- Pianino
- Skrzypce

ZAPISY NA ROK SZKOLNY 2003/2004
INFORMACJE POD NUMERAMI TELEFONÓW
tel. 837 62 44, 837 33 26 kom. 0-604 782 481
R-1065

RYNNY
* 5 kolorów * 10 lat gwarancji
OGRZEWACZE WODY
KOTŁY WĘGLOWE, MIAŁOWE
- tradycyjne - Olsztyn
- wentylatorowe - Cichewicz

GRZEJNIKI
*** INSTALACJE MIEDZIANE**
*** INSTALACJE ZGRZEWANE**
USŁUGI HYDRAULICZNE - PRZYJMOWANIE ZLECEŃ
INSTAL-DOM
Łowicz, ul. Mostowa 12
R-961

Futbol, geografia i polityka

KRZYSZTOF MIKLAS

SPOZA KADRU

O Pelikanie miałem już nie pisać, bo faktycznie skrzydła opadają. Trzeba będzie szczęśliwego zbiegu okoliczności, by uratował się przed degradacją. Wprawdzie „na Pelikanie" bywam niezwykle rzadko, ale do niedawna z przyjemnością po każdym meczu w Łowiczu czytałem informacje o frekwencji na trybunach, która zwykle była jedną z najwyższych w tej grupie trzeciej ligi. Doniesienia z ostatnich meczów, z Kozienicami i Nowym Miastem Lubawskim (pewnie nie wszyscy w Pelikanie dobrze wiedzą, gdzie owo NML leży), były już jednak coraz gorsze. Jak tak dalej pójdzie, to i wpływy z biletów będą niebawem wyglądać, jak punktowy dorobek w tabeli, ale do końca rozgrywek jakoś przecież będzie trzeba dotrwać. A możnych i z gestem sponsorów łowickiemu sportowi zdecydowanie brakuje. W takiej sytuacji siłą rzeczy nasuwa się pytanie: czy za wszelką cenę ratować tę trzecią ligę czy może postawić na drużynę stuprocentowo łowicką, taką, która skupiałaby najlepszych futbolistów z miasta i powiatu? Z pewnością przyjemniej robi się kibicom w Łowiczu, gdy ich futbolowa drużyna stoi w tabeli wyżej niż rywale zza miedzy, ściślej ze Skierniewic i z Głowna (kiedyś w powiecie łowickim), ale bez przesady. Nie jest to z pewnością powód do wielkiej frustracji. Jedynym przedstawicielem Warmii i Mazur w trzeciej lidze są teraz piłkarze sponsorowani przez jakąś firmę stolarską z Nowego Miasta i w Olsztynie też muszą to przeżyć, choć jeszcze niedawno ich Stomil grał w pierwszej lidze. Nie zmienia to jednak pozycji Olsztyna w regionie.

Apropos. Za „swój" uważają od niedawna na Warmii i Mazurach Elbląg, a to od czasu, kiedy w dość dziwny sposób, przy tworzeniu nowego podziału administracyjnego włączono to miasto do województwa warmińsko-mazurskiego, choć i geograficznie i historycznie do tego regionu nigdy nie należało (chyba, że cofniemy się do czasów św. Wojciecha lub choćby Zakonu Krzyżackiego). W Elblągu od dawna zresztą przeciw przydziałowi do nowego województwa się buntują, gdyż od lat związani są z Gdańskiem. Gdy w ostatnią niedzielę wieczorem wracałem z Mazur do Warszawy, słuchałem Radia Olsztyn, by dowiedzieć się czegokolwiek o meczu Pelikana z Drwęcą. Zdjąłem jednak nogę z gazu, gdy usłyszałem o dobrych wynikach „naszych" czyli warmińsko-mazurskich drużyn z Nowego Miasta i właśnie Elbląga. Dla odmiany mamy też w trzeciej lidze drużynę o nazwie „Warmia" z Grajewa w województwie podlaskim, czyli białostockim, choć z pewnością to miasto na Warmii nie leży. Ale też o Warmii z Grajewa w radiu warmińsko-mazurskim nie było ani słowa.

Na sukcesy piłkarzy, choćby trzecioligowych, z wielkimi obawami często patrzą sportowcy z innych dyscyplin. Donoszą mi ostatnio z Włocławka, że trwoga zapanowała w koszykarskiej drużynie Anwilu, bądź co bądź mistrzu Polski. Za sprawą niezwykle wpływowego polityka SLD pochodzącego właśnie z Włocławka, obecnie wicemarszałka Senatu, a kiedyś lokalnego dziennikarza i piłkarza, zakłady Anwil zaczęły mocno angażować się w tamtejszą piłkarską drużynę trzecioligową. Włocławski Kujawiak (tu nazwa jest wyjątkowo adekwatna) ściągnął do siebie kilku dobrych graczy i jest już liderem swojej grupy. Jeśli wejdzie do drugiej ligi, wówczas pieniędzy trzeba będzie znacznie więcej. I kto wie, czy starczy wówczas i dla futbolistów i dla koszykarzy? A na futbol zawsze przyjdzie więcej kibiców niż na koszykówkę choćby i dlatego, że trybuny na stadionie piłkarskim pomieszczą więcej chętnych obejrzenia „swoich" w akcji niż w hali, w której grają koszykarze, choćby i mistrzowie Polski.

ŁSM

ZAŁOŻĄ CENTRALNE OGRZEWANIE NA 11 LISTOPADA I 3 MAJA

Na wniosek komitetu mieszkańców, który powstał w blokach przy ulicy 11 Listopada nr 1 i 5 oraz 3 Maja w Łowiczu, do przyszłorocznego planu inwestycji i remontów Łowickiej Spółdzielni Mieszkaniowej wpisana została budowa sieci centralnego ogrzewania w tych budynkach oraz docieplenie ich elewacji zewnętrznej. Koszty związane z montażem sieci CO i kaloryferów bezpośrednio w mieszkaniach ponieść mają w stu procentach lokatorzy. Z funduszu remontowego spółdzielni opłacone będzie natomiast docieplenie wszystkich ścian budynków. Koszt inwestycji związany z doprowadzeniem rur przesyłowych CO do węzłów przyłączeniowych w blokach poniesie natomiast łowicki Zakład Energetyki Cieplnej. Komora z możliwością „wpięcia się" w sieć grzewczą znajduje się niedaleko, kilkadziesiąt metrów od bloku, w bezpośrednim sąsiedztwie przedszkola na 3 Maja. ZEC wyraził już zainteresowanie planowaną inwestycją i dostarczaniem energii cieplnej do bloków. Wydajność istniejącej linii cieplnej doprowadzonej do przedszkola jest wystarczająca, żeby ogrzać również bloki.

Mieszkania w blokach przy 3 Maja i 11 Listopada po założeniu centralnego ogrzewania będą miały wyższą wartość.

Po wstępnych kalkulacjach władze spółdzielni mieszkaniowej oceniają, że każdy z 44 lokatorów wspomnianych bloków będzie musiał zapłacić za wykonanie sieci centralnego ogrzewania i powieszenie kaloryferów u siebie w mieszkaniu około 2,5 do 3 tys. zł. *Zdajemy sobie sprawę, że jest to dla wielu osób znaczny wydatek, ale przecież po założeniu centralnego ogrzewania i dociepleniu ścian znacznie wzrośnie wartość mieszkań w tych blokach* - tłumaczy prezes ŁSM Armand Ruta. Dla lokatorów, którzy nie będą w stanie zapłacić za instalację jednorazowo, będzie istniała możliwość rozłożenia opłaty na miesięczne raty. Zarząd spółdzielni jeszcze nie ustalił przez jaki okres będzie można je spłacać. Jeżeli ktoś definitywnie nie będzie chciał założyć instalacji CO w mieszkaniu, ostatecznie zaproponowany mu zostanie lokal zastępczy o podobnym standardzie. Spółdzielnia nie może jednak zmusić do opuszczenia zajmowanego lokalu, chyba że na mieszkaniu ciąży wielomiesięczne zadłużenie. Wtedy też jednak droga do eksmisji jest długa i musi zakończyć się prawomocnym wyrokiem sądowym. Kilkutysięczny dług dotyczy trzech mieszkań w tych budynkach i z ich lokatorami zarząd spółdzielni w pierwszej kolejności będzie prowadził rozmowy w sprawie zamiany mieszkań.

Spółdzielnia liczy na dofinansowanie całości inwestycji umarzalnym w części kredytem z Wojewódzkiego Funduszu Ochrony Środowiska i Gospodarki Wodnej z Łodzi. Koszt docieplenia elewacji zewnętrznej na wszystkich tych budynkach spółdzielnia ocenia na około 500 tys. zł. Prace mogą rozpocząć się dopiero w przyszłym roku, a centralne ogrzewanie ma szansę zacząć pracować w sezonie grzewczym 2004/2005.

(mak)

Gmina Nieborów: Na drogi i wodociąg

Trzy wnioski o pieniądze z funduszu SAPARD złożyła gmina Nieborów. Dwa z nich na budowę dróg w Chyleńcu i Michałówku, trzeci dotyczy budowy w tych miejscowościach sieci wodociągowej.

Droga w Michałówku budowana ma być na odcinku 1,5 km, a koszt tej inwestycji wyniesie 365 tys zł. Droga w położonym nieopodal Chyleńcu budowana ma być na odcinku 3,5 km, a jej koszt wyniesie 919 tys. zł. Łącznie na drogi gmina miała by wydać 1 milion 284 tysiące, z czego do SAPARDU występuje ona o 572,5 tyś., czyli o 45% tej kwoty.

665,860 zł kosztować ma natomiast założenie na odcinku siedmiu kilometrów, biegnącego przez Michałówek i Chyleniec wodociągu. Tyle właśnie kosztować będzie budowa sieci wodociągowej wraz z przyłączami. Do SAPARDU gmina występuje o 299 tys. zł, czyli ponownie o 45% kosztów inwestycji. W chwili, gdy to piszemy, wnioski powinny być już złożone. *(wcz)*

DYDAKTA

Zaprasza Kandydatów do szkół średnich,
o uprawnieniach szkoły publicznej
funkcjonujących od 1997 r.

ZAOCZNE TECHNIKUM ZAWODOWE w ŁOWICZU
3-letnie (6 semestrów) na podbudowie szkoły zawodowej
Technik elektryk spec. elektroenergetyka
Technik mechanik spec. budowa maszyn i urządzeń przemysłowych, spec. naprawa i eksploatacja pojazdów samochodowych.

ZAOCZNE STUDIUM POLICEALNE w ŁOWICZU
2-letnie (4 semestry) na podbudowie szkoły średniej (nie koniecznie z maturą).
Technik informatyk

NOWE ATRAKCYJNE KIERUNKI!!!
Technik organizacji reklamy (dla najlepszych propozycja pracy w trakcie nauki)
Technik b.h.p. (roczne - 2 semestry)

siedziba szkoły: Łowicz, Al. H. Sienkiewicza 62 (budynek Gimnazjum nr 1)
✓ baza szkół: pracownie komputerowe z dostępem do internetu, pracownie przedmiotowe, bufet
✓ języki obce: angielski, niemiecki, rosyjski
✓ umiarkowane czesne, ulgi w opłatach dla słuchaczy z najlepszymi wynikami od 10% do 20%
✓ przy dokonaniu opłaty za cały semestr z góry 10% zniżki
✓ nie pobieramy dodatkowych opłat z tytułu ubezpieczenia
✓ rekrutacja na pierwszy semestr roku szk. 2003/2004 do 31 sierpnia 2003 r.
✓ wymagane dokumenty: świadectwo ukończenia odpowiedniej szkoły, dwie fotografie, kserokopia dowodu osobistego, wypełniona ankieta.
✓ nasi absolwenci są poszukiwanymi specjalistami na rynku pracy
✓ w porozumieniu z warszawskim oddziałem Stowarzyszenia Polskich Energetyków nasi słuchacze mają możliwość uzyskania dodatkowych kwalifikacji z zakresu eksploatacji i dozoru sieci, urządzeń i instalacji elektrycznych, cieplnych i gazowych
✓ do wszystkich ww. szkół przyjęcia bez egzaminów wstępnych !!!

Zgłoszenia przyjmuje sekretariat szkoły (pok. nr 11);
dodatkowe informacje można uzyskać: tel. 0 601-206-957 lub 0 605-724-768
http://www.smelcom.lowicz.pl/dydakta e-mail: dydakta@smelcom.lowicz.pl
R-320

Centrum Szkół Prywatnych
RADIX
99-400 Łowicz, Kaliska 5a
tel. 0-601-287-274, 0-602-466-874, (0-46) 830-33-51
zaprasza:
➢ absolwentów szkół zasadniczych do 3-letniego
Prywatnego Liceum Ogólnokształcącego
➢ absolwentów szkół zasadniczych (zawód sprzedawca) do 3-letniego
Prywatnego Liceum Handlowego
wpisowe 80 zł, czesne 100 zł miesięcznie płatne przez 10 miesięcy w roku, bez dodatkowych opłat za egzaminy semestralne.
UWAGA: ostatni nabór dla absolwentów 3-letnich szkół zasadniczych.
➢ absolwentów liceów, techników i szkół równorzędnych do
Prywatnego Policealnego Studium Zawodowego:
○ technik ekonomista, specjalność finanse i rachunkowość - uprawnienia wymagane na stanowisku głównego księgowego
○ technik administracji,
○ pracownik socjalny,
○ technik rolny - nowy kierunek, kształcenie na bazie Zespołu Szkół w Zduńskiej Dąbrowie, specjalności: podstawy rolnictwa, ekologicznego, obsługa ruchu turystycznego na wsi, marketing produktów rolnych
Zajęcia od października 2003 roku!!!
Czesne 105 zł miesięcznie
○ technik informatyk (czesne 130 zł miesięcznie)
... wykształcenie, zawód, praca
R-535

BIS
Skierniewice, ul. Mszczonowska 33/35
tel/fax (046) 832 53 32
www.bis-meble.com.pl
Meble kuchenne
Szafy wnękowe
Sprzęt AGD
Garderoby
RABATY !!!
R-10

UDAŁO SIĘ ZAŁATWIĆ BEZ SĄDU

Rzecznik konsumenta przekonał producenta, że klientowi należy się zadośćuczynienie

Pokaźna partia cegły kratówki zakupiona przez pewnego mieszkańca powiatu łowickiego na budowę domu jednorodzinnego, okazała się wadliwa. Co gorsza, z cegły tej pobudowana została już część murów, które to mury zaczęły pękać. Z takim właśnie problemem zgłosił się do powiatowego rzecznika konsumenta Jerzego Kuczyńskiego zbulwersowany klient. W toku rozmowy okazało się, że wygląd cegieł podczas zakupu nie budził zastrzeżeń, jako że zewnętrzne ich ścianki wyglądały normalnie, natomiast od środka pozostawały one całkowicie czarne. Niestety dopiero zatrudniony przy budowie murarz zwrócił na to uwagę zdziwionemu inwestorowi. Zrobił to jednak w momencie, gdy spora ilość podejrzanego materiału została już zużyta. Pozostałą część cegieł, które nie zostały jeszcze wykorzystane, wymienił sprzedawca, u którego cegły zostały zakupione, gorzej było jednak z tymi, z których uformowano ściany. Po jakimś czasie zaczęły one pękać.

Zgłaszając się z tą sprawą do rzecznika klient czuł się pokrzywdzony i rozgoryczony zaistniałą sytuacją. Kategorycznie żądał, aby skierować sprawę do sądu. W rozmowie z nami Jerzy Kuczyński wyjaśnia, że nigdy nie kieruje od razu sprawy na drogę cywilnoprawną, bez wcześniejszego podjęcia się mediacji. Podobnie i w tym przypadku zdecydował się najpierw na rozpoczęcie mediacji pomiędzy producentem a klientem, doprowadzając do wizji lokalnej na miejscu budowy. - *Chodziło mi o to, aby ustalić co było przyczyną takiego stanu* - mówi rzecznik - *i w kulturalny sposób to załatwić*. Takie właśnie stanowisko przedstawił w telefonicznej rozmowie z dyrekcją firmy produkującej materiały budowlane, prosząc o przyjazd do Łowicza pani dyrektor bądź upoważnionej przez nią osoby. - *Przemyślę to i oddzwonię* - odpowiedziała dyrektorka przedsiębiorstwa i w ciągu trzech dni istotnie zatelefonowała, aby omówić szczegóły spotkania. Na miejsce przyjechały cztery osoby, które po dokonaniu wizji lokalnej uznały zasadność skargi.

Okazało się, że ta właśnie zakupiona przez pechowego inwestora partia cegieł została spalona w procesie jej wyrobu. Zmieniła się mianowicie technologia ich wytwarzania, polegająca na przejściu z kotłów węglowych na opalane mazutem. Nie obeznani z tą technologią pracownicy doprowadzili do zbyt dużej temperatury pieca, w którym wypalane były cegły, co spowodowało taki ich stan.

Poszkodowany, który w zacietrzewieniu chciał skierować od razu skargę na drogę sądową, otrzymał zwrot pieniędzy, które zrekompensowały mu poniesione straty. Jednocześnie zadeklarował, że nie wnosi żadnych zastrzeżeń do firmy produkującej cegły. Sprawa załatwiona została bez udziału sądu.

(wcz)

Walewice

Msza i zawody w rocznicę walk ułanów

Mszą świętą na cmentarzu wojennym w Walewicach, celebrowaną przez ks. Jana Widerę, proboszcza parafii w Bielawach, rozpoczną się w niedzielę, 14 września największe na terenie powiatu łowickiego uroczystości poświęcone rocznicy Bitwy na Bzurą, stoczonej we wrześniu 1939 roku. Uroczystości te upamiętniają walczących w okolicach Walewic kawalerzystów 17 Pułku Ułanów Wielkopolskich, 15 Pułku Ułanów Poznańskich i 7 Pułku Strzelców Konnych Wielkopolskich. Tradycyjnie w uroczystościach udział wezmą kombatanci, uczestnicy walk. Prawdopodobnie przyjedzie generał brygady w stanie spoczynku Michał Gutowski, który jako rotmistrz dowodził 1 szwadronem 17 Pułku, który jako pierwszy rozpoczął walkę ze stacjonującymi już w Walewicach Niemcami.

Po mszy o godzinie 13.00 rozpoczną się regionalne zawody jeździeckie w skokach przez przeszkody o Memoriał 17 Pułku Ułanów Wielkopolskich im. Króla Bolesława Chrobrego. Zawody rozegrane zostaną w czterech konkursach, z czego trzeci o puchar starosty łowickiego.

W przerwie zawodów odbędą się pokazy ułańskie w wykonaniu członków Stowarzyszenia Polski Klub Kawaleryjski, które wystawi także warty przy obelisku na walewickim cmentarzu upamiętniającym poległych ułanów. Członkowie stowarzyszenia ubrani będą w historyczne mundury ułańskie.

(tb)

Mniej dzieci w szkołach

O 154 dzieci mniej rozpoczęło naukę w tym roku szkolnym w łowickich szkołach podstawowych i gimnazjach w porównaniu do poprzedniego roku szkolnego. Jest to spowodowane niżem demograficznym, który nie ominął również Łowicza. Średnia liczba uczniów na oddział nie przekracza 25 osób, czyli mniej od przyjętego standardu edukacyjnego, który wynosi 26 osób na oddział.

W Szkole Podstawowej nr 1 na ulicy Kaliskiej utworzono w tym roku trzy klasy pierwsze dla 66 uczniów, nie ma klasy „0". W Szkole Podstawowej nr 2 do klas pierwszych przyjęto 68 uczniów również do trzech oddziałów. Do „zerówki" chodzi 43 uczniów. W Szkole Podstawowej nr 3 jest 63 pierwszaków w trzech oddziałach, nie stworzono klasy zerowej. W „czwórce" w trzech klasach pierwszych jest 80 uczniów. W dwóch klasach zerowych jest 53 uczniów. W Szkole Podstawowej z Oddziałami Integracyjnymi na Bratkowicach (dawniej „siódemka") w klasie integracyjnej IA jest 16 uczniów, w klasie IB - 19 uczniów, w „zerówce" - 18 dzieci. W Szkole Pijarskiej do jednej klasy pierwszej przyjęto 25 dzieci.

Ogółem do szkół podstawowych dla których organem prowadzącym jest miasto uczęszcza 2087 uczniów, w tym do SP1 - 501 osób, SP2 - 405 osób, SP3 - 439 osób, SP4 - 531 osób, SP z Odziałami Integracyjnymi - 211 osób. Do prowadzonej przez zakon, choć także publicznej podstawówki pijarskiej chodzi 141 dzieci. Do czterech gimnazjów uczęszcza 1322 uczniów (G1 - 505 uczniów, G2 - 386, G3 - 243, G4 - 130), a do Gimnazjum Pijarskiego - 145.

(mak)

Przybyło aptek w Łowiczu i Łyszkowicach

Dwie apteki w Łowiczu i jedna w Łyszkowicach zostały uchwałą rady powiatu łowickiego wprowadzone do oficjalnego rozkładu godzin pracy aptek ogólnodostępnych. Apteka **„Medest III"** spółka jawna Anny Jóźwiak i Krzysztofa Stańdo, mieszcząca się w budynku przychodni lekarskiej przy ulicy Kaliskiej 6, otwarta jest od poniedziałku do piątku w godzinach od 9.00 do 17.00, w soboty od 9.00 do 12.00.

Apteka **„Zduńska"**, spółka cywilna Danuty Jabłońskiej i Katarzyny Kośmider otwarta jest od poniedziałku do piątku w godzinach od 9.00 do 18.00, w soboty od 9.00 do 14.00. Dłuższe godziny otwarcia właściciele apteki postanowili wprowadzić ze względu na bardzo dobrą lokalizację apteki w centrum miasta.

Apteka **„Presto"** w Łyszkowicach przy ulicy Szkolnej otwarta jest tylko od poniedziałku do piątku w godzinach od 9.00 do 18.00.

Zabrzmią blachy

Finał przeglądu orkiestr dętych wkrótce w Łowiczu

12 orkiestr dętych zagra w niedzielę 28 września w Łowiczu, w ramach drugiego finału wojewódzkiego przeglądu orkiestr dętych „Złota Lira". Takiego wydarzenia Łowicz do tej pory nie przeżył. Do Łowicza przyjadą zespoły, które zakwalifikowały się do finału po czerwcowych eliminacjach okręgowych w Sieradzu i Spale. Orkiestry pochodzą praktycznie z terenu całego województwa łódzkiego. Program finału przewiduje, że w południe podzielone orkiestry dadzą ok. piętnastominutowe koncerty w różnych miejscach miasta: na Nowym Rynku, Końskim Targu, ulicy Mostowej, na ul. 3 Maja i Koziej - po czym przemaszerują, ciągle grając, ulicami miasta na Stary Rynek. Po spotkaniu w centrum, orkiestry przemaszerują na muszlę koncertową na łowickich Błoniach.

Występy orkiestr na muszli rozpoczną się ok. godziny 13.00 koncertem zwycięzcy zeszłorocznego przeglądu - orkiestry dętej z Uniejowa, o godz. 14.00 rozpocznie się część konkursowa dla finalistów. Każdy z nich wykona 15-minutowy program muzyczny, który będzie podlegał ocenie jury. Wstęp na muszlę będzie bezpłatny.

(tb)

PCK

Na zimę stołówka jak nowa

Malowanie wnętrza stołówki Polskiego Czerwonego Krzyża dla ubogich mieszkańców Łowicza przy ul. 3 Maja zacznie się w piątek 12 września i potrwa do niedzieli 14 września. Jak powiedziała nam Jolanta Głowacka z łowickiego biura PCK, nie spowoduje to przerw ani problemów działalności stołówki. Tysiąc złotych, które wyda PCK na malowanie nie są jedynymi, jakie zostaną zainwestowane w tym roku w remont stołówki. 5 tysięcy złotych ma przyznane na ten cel z budżetu miejskiego Miejski Ośrodek Pomocy Społecznej. Za pieniądze te już wymieniono drzwi wejściowe do budynku, przeprowadzono remont i malowanie elewacji zewnętrznej, wykonano czyszczenie rynien, jeszcze w tym miesiącu powinien być konserwowany dach.

(tb)

EUROPEJSKA SZKOŁA JĘZYKÓW SUKCES
JĘZYK ANGIELSKI I NIEMIECKI
- Kursy standardowe lub intensywne na wszystkich poziomach zaawansowania
- Przygotowanie do egzaminów maturalnych (NOWA MATURA)
- Przygotowanie do egzaminów na studia
- Przygotowanie do egzaminów FCE, CAE, CPE oraz Zertifikat Deutsch
- Konwersacje - przełamanie barier w mówieniu
- Szkolenia dla firma i kursy Business English i Wirtschaftsdeutsch

BLIŻSZE INFORMACJE: 0504-164-215, 0600-978-183
Łowicki Ośrodek Kultury, Łowicz, ul. Podrzeczna 20
ZAPISY: 27.08-12.09.2003 r. - poniedziałki, środy, piątki - godz. 17.30-19.00
Zapraszamy na bezpłatne testy kwalifikacyjne
R-1017

MATERIAŁY BUDOWLANE
OD FUNDAMENTU PO DACH
WYROBY HUTNICZE
Producent:
- stropy Teriva do 7,80
- bloczki fundamentowe
- kręgi
- ogrodzenia betonowe

DOWÓZ, ROZŁADUNEK HDS
KOMPLEKSOWE ZAOPATRZENIE - TANIEJ
Złaków Borowy 24
tel./fax (046) 839-13-85, 0601-303-235
R-1024

BIURO RACHUNKOWE
DORADCY PODATKOWEGO
rok założenia 1992
PRZYJMIE NOWYCH KLIENTÓW
z terenu Strykowa, Głowna i Łowicza
✓ Możliwość odbioru dokumentów u klienta.
✓ Pełny zakres rachunkowości.
✓ Wszystkie formy ewidencji.
✓ Płace i ZUS.
Tel. 0601-501-911
R-1025

POLSKI INSTYTUT MUZYCZNY W ŁODZI Filia w Łowiczu
OGŁASZA NABÓR
na rok szkolny 2003/2004
NA:
- fortepian
- gitara
- akordeon
- saksofon
- skrzypce
- inne instrumenty

ZGŁOSZENIA pod numerami telefonów:
(046) 837-25-35, 830-99-39, 0692-910-123
lub w Domu Nauczyciela,
Łowicz, Al. Sienkiewicza (po południu)
R-1032

AUTO SZYBY
OSOBOWE, CIĘŻAROWE
- SPRZEDAŻ - MONTAŻ
NOWO OTWARTY PUNKT
Łowicz, ul. Bolimowska 57
tel. (046) 830-99-89

BAR SABA
Kuchnia Polska
✓ Zaprasza na smaczne obiady domowe - obiady rodzinne (zamówienia na telefon) - zniżka 10%
✓ Organizujemy przyjęcia okolicznościowe - bankiety, chrzciny, komunie, imieniny itp. do 50 osób
Łowicz - POPÓW 16A przy trasie nr 2
tel. (0-46) 830-34-48
R-887

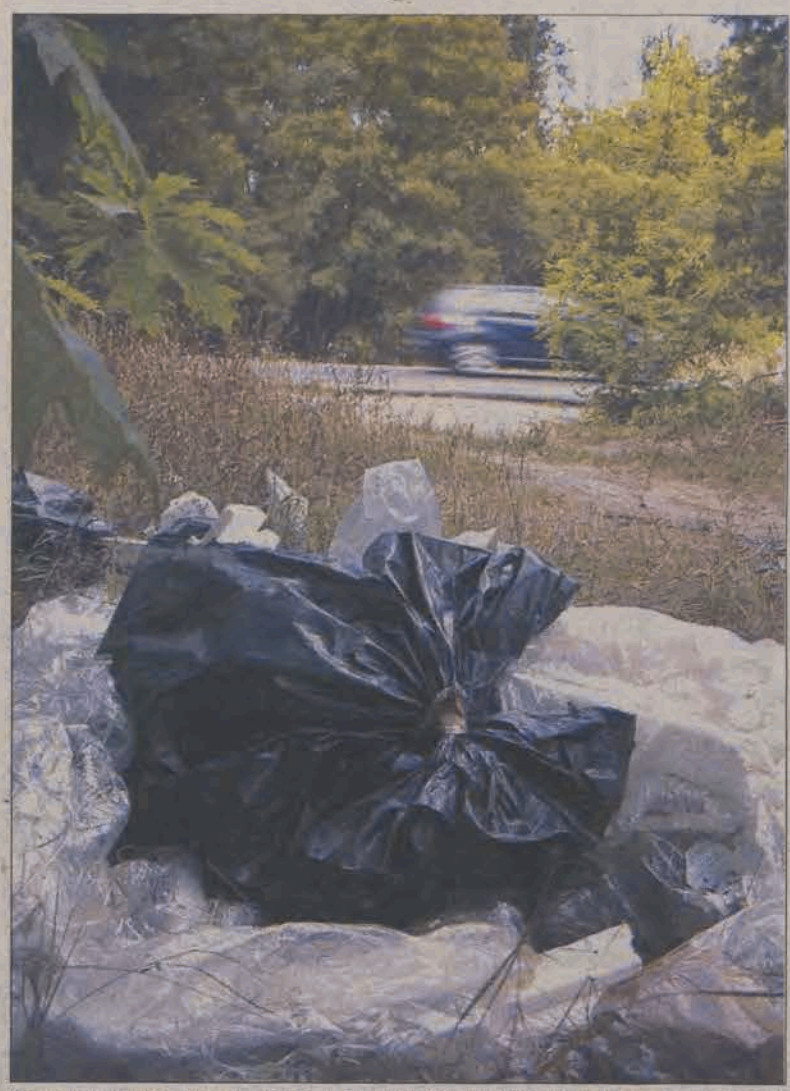

Łowickie lasy pełne są śmieci. To zdjęcie zrobiliśmy przy trasie do Łodzi.

Sprzątnijmy wokół nas!

Ten widok nie zaskakuje. Śmieci w podłowickich lasach jest bardzo dużo, praktycznie przy każdym leśnym dukcie odchodzącym od drogi asfaltowej można je spotkać. Te sfotografowaliśmy w lasach za Jamnem przy trasie Łowicz - Łódź. Tradycyjnie rozprawę ze śmieciami planują wszystkie szkoły w ramach międzynarodowej akcji „Sprzątanie Świata", która w większości placówek oświatowych, znajdujących się zarówno na terenie miasta, jak i gmin odbędzie się w piątek 19 września. Sprzątać można jednak przez cały weekend, od piątku 19 września, gdy akcja się rozpoczyna, do niedzieli 21 września. Organizatorzy apelują, by uczestnictwa w niej nie uzależniać od tego, czy zostanie zorganizowana na danym terenie przez jakąś szkołę czy instytucję. Zachęcają wziąć sprawy we własne ręce i posprzątać tyle, ile można. *(tb)*

Kiernozia

Ziemia pod lasem na pięć lat

Tym razem na 5 lat gmina Kiernozia będzie wypuszczała w dzierżawę grunty rolne o powierzchni 12,44 ha znajdujące się Kiernozi nieopodal lasu. Decyzja taka zapadła jednogłośnie na sesji 3 września. Propozycja przedłużenia okresu dzierżawy z 3 lat do 5 wyszła od wójta Zenona Kaźmierczaka. Argumentował on, że nakład konieczny do poniesienia przez dzierżawcę w pierwszym roku, może być zbyt duży przy tak krótkiej dzierżawie i warto ten czas przedłużyć. Dzierżawca na grunt, będący własnością gminy, zostanie wyłoniony w drodze przetargu. *(mwk)*

Bez nagrody Kolberga

Dwie twórczynie ludowe: śpiewaczka Zofia Czubik z Łowicza i hafciarka Helena Mucha z Różyc, nominowane przez łowicki oddział Stowarzyszenia Twórców Ludowych do prestiżowej nagrody im. Oskara Kolberga nie znalazły się w tym roku, podobnie jak w poprzednim, w gronie nagrodzonych. Jak powiedziała nam prezes stowarzyszenia Anna Staniszewska, co roku do konkursu zgłoszonych jest kilkunastu twórców z całego kraju, Nagrodę dostaje tylko kilku z nich. Komisja wybierająca laureatów jest bardzo rygorystyczna, szanse mają osoby, które uprawiają autentyczną twórczość ludową. Komisja też stara się co roku nagrodzić kogoś z innego regionu Polski. Tym razem po prostu nie padło na łowickie, jednak, jak nas zapewniła prezes, w roku przyszłym kandydatury zostaną powtórzone. Są to bowiem, jak powiedziała nam Anna Staniszewska, jedne z najbardziej zdolnych i posiadających największy dorobek twórczyń na Ziemi Łowickiej.

Przypomnijmy, że jeśli chodzi o twórców z naszego regionu, to w roku ubiegłym nagrodę Kolberga otrzymał rzeźbiarz ludowy Adam Głuszek z Dąbrowic koło Skierniewic, jeszcze wcześniej Julian Brzozowski ze Sromowa, a w 2001 roku hafciarka Otylia Uczciwek. *(tb)*

GOK Nieborów

W wakacje malowali wakacje

Konkurs plastyczny o tematyce wakacyjnej ogłoszony na początku wakacji przez Gminny Ośrodek Kultury został rozstrzygnięty. W miniony piątek miało to miejsce w filii GOK w Bobrownikach, w Nieborowie rozstrzygnięcie nastąpiło w środę.

Na konkurs zgłoszono 94 prace, których autorami były dzieci i młodzież ze szkół podstawowych i gimnazjów, chociaż w zamierzeniach organizatorów konkurs skierowany był do bywalców ośrodka kultury w wieku od 6 do 20 lat. Jego temat pozwalał na dość luźne ujęcie zagadnienia - maluchy skupiły się głównie na pracach bajkowych, gimnazjaliści przedstawiali martwą naturę i różne przygody wakacyjne. W konkursie nagrodzeni zostali wszyscy uczestnicy - otrzymali przybory szkolne i malarskie: farby akwarelowe, kredki, długopisy żelowe, ozdobne temperówki, plastikowe palety i in. Wystawy pokonkursowe w GOK Nieborów i filii w Bobrownikach potrwają do końca września.

Taki zamek spotkać można na trasie wakacyjnych wędrówek. Praca Eweliny Rosak z Nieborowa.

Górski krajobraz w wykonaniu Patrycji Gać z Mysłakowa.

Ukradli rany z PCK

Zestaw składający się z kilkudziesięciu typów ran, od ran kłutych, szarpanych po cięte, wykonanych z gumy, został skradziony w pierwszej połowie sierpnia z siedziby łowickiego Czerwonego Krzyża przy ul. Starościńskiej. *Jest to dla nas poważny problem, rany te wykorzystywaliśmy na szkoleniach dotyczących pierwszej pomocy przedmedycznej. Teraz zostaliśmy bez możliwości pokazania uczestnikom szkoleń jak wyglądają poszczególne rany* - powiedziała nam szefowa biura Polskiego Czerwonego Krzyża w Łowiczu Jolanta Głowacka. Zestaw zapakowany był w czarną walizeczkę i leżał na szafach znajdujących się w pierwszym pomieszczeniu czerwonokrzyskiej siedziby. Właśnie czarna walizeczka mogła zwrócić uwagę złodzieja, który pomyślał, że musi się w niej znajdować coś wartościowego. Jednak rany mogą mieć tylko wartość dla kogoś, kto szkoli, w innym razie są bezużyteczne i bezwartościowe.

PCK zwraca się za naszym pośrednictwem do osoby, która przywłaszczyła sobie walizeczkę, by ją oddała. Jak powiedziała nam Jolanta Głowacka, nie musi przynosić jej do biura PCK, niech podrzuci ją pod drzwi lub wskaże, gdzie jest. Jeśli PCK nie odzyska wzorów ran, będzie zmuszony do zdobycia ponad 1500 zł na zakup nowych. *(tb)*

ZDZ ŁÓDŹ

ZAKŁAD DOSKONALENIA ZAWODOWEGO

w Łowiczu, ul. Zgoda 13, tel./fax (0-46) 830-03-95

OGŁASZA NABÓR I ZAPRASZA KANDYDATÓW DO SZKÓŁ O UPRAWNIENIACH PUBLICZNYCH

ZAPRASZAMY!

- ZAOCZNEGO LICEUM OGÓLNOKSZTAŁCĄCEGO 3-letniego (na podbudowie szkoły podstawowej, zasadniczej i gimnazjum)
- ZASADNICZEJ SZKOŁY ZAWODOWEJ (dzienna, na podbudowie gimnazjum - wielozawodowa)
- ZAOCZNEGO TECHNIKUM MECHANICZNEGO (dla dorosłych) specjalizacja: **obsługa i naprawa pojazdów samochodowych** na podbudowie ZSZ - zawody branży mechanicznej
- ZAOCZNEGO TECHNIKUM ELEKTRYCZNEGO (dla dorosłych) na podbudowie ZSZ - zawody branży elektrycznej
- ZAOCZNEGO TECHNIKUM ODZIEŻOWEGO (dla dorosłych) na podbudowie ZSZ - kierunki odzieżowe
- ZAOCZNEGO TECHNIKUM SPOŻYWCZEGO (dla dorosłych) na podbudowie ZSZ - zawody branży spożywczej
- ZAOCZNEGO TECHNIKUM HANDLOWEGO na podbudowie ZSZ
- ZAOCZNEGO LICEUM OGÓLNOKSZTAŁCĄCEGO **3- letniego** (na podbudowie szkoły zasadniczej i gimnazjum)
- ZAOCZNEGO STUDIUM POLICEALNEGO (2-letnie, na podbudowie szkoły średniej) w zawodach: - technik handlowiec - technik administracji przedsiębiorstw - technik mechanik samochodowy

ATUTY SZKÓŁ:
- ✓ nowocześnie wyposażona pracownia komputerowa
- ✓ nowocześnie wyposażone pracownie przedmiotowe
- ✓ wysokie kwalifikacje kadry pedagogicznej
- ✓ niskie czesne płatne w ratach miesięcznych
- ✓ możliwość podjęcia dobrze płatnej pracy dla absolwentów
- ✓ przyjęcia bez egzaminów wstępnych

WYMAGANE DOKUMENTY:
- ✓ świadectwo ukończenia odpowiedniej szkoły
- ✓ 3 fotografie
- ✓ ankieta personalna
- ✓ kserokopia dowodu osobistego

R-650

Zgłoszenia i zapisy przyjmuje sekretariat szkoły: Łowicz, ul. Zgoda 13, tel./fax (0-46) 830-03-95

Hurtownia „GLAZPANEL"

Łowicz, ul. Klickiego 18, tel. (0-46) 837-63-74, 830-34-14

godz. otwarcia: pn - pt 8.00-17.30, sb 8.00-14.00

GLAZURY PANELE PARAPETY KASETONY DRZWI OKNA

PONADTO:
- PŁYTY GIPSOWO-KARTONOWE
- GRESY, PŁYTKI KLINKIEROWE
- KLEJE, FUGI, LISTWY
- BOAZERIA PCV, SIDING
- RYNNY
- DRZWI - wewnętrzne - zewnętrzne - antywłamaniowe - harmonijkowe
- SCHODY, TRALKI, PORĘCZE
- SCHODY STRYCHOWE, OKAPY

PIANKA MONTAŻOWA 9,30 zł/szt.

PROMOCJA
- PANELE PODŁOGOWE O WYSOKIEJ TWARDOŚCI, KLEJOWE I BEZKLEJOWE
- PANELE ŚCIENNE MDF
- GLAZURA, TERAKOTA
- ELEKTRONARZĘDZIA BOSCH i SKIL

R-17

Szeroki asortyment • Ceny konkurencyjne • Raty bez pierwszej wpłaty • Upusty

Szybka pożyczka gotówkowa w ciągu 48 godzin

PROVIDENT POLSKA

tel. (046) 862-76-98, 0801-124-124

R-977

ZOSTANĄ W PAMIĘCI NIE TYLKO NAJBLIŻSZYCH

OCZY SZEROKO OTWARTE

wspomnienie o doktor Marii Wronieckiej

„Bo nie to jest godne wspomnień,
Co zachwyca wszystkich ludzi,
Ale to co w naszym sercu
Nasze zachwycenie budzi."
(z wiersza doktor Marii Wronieckiej)

Dokładnie nie pamiętam, który to był rok - pewnie wczesne lata siedemdziesiąte. Wtedy po raz pierwszy spotkałam doktor Marię Wroniecką, nie spodziewając się w żaden sposób, że będzie to w przyszłości moja bliska Koleżanka (teraz wiem, że wierna Przyjaciółka). Powód naszego spotkania był banalny. Szłam przez miasto, a na drodze trwały prace remontowe. Głośny młot pneumatyczny miażdżył stary asfalt. Nagle wśród kurzu zabłąkany odłamek starej nawierzchni ulicy Zduńskiej wylądował w moim oku. Przykry, kłujący ból, łzawienie, obrzęk. Nie pomogły koleżanki i rogi ich białych chusteczek. Jedyny ratunek - okulista, jedyna okulistka w Łowiczu - doktor Wroniecka. Krótka wizyta u Pani Doktor i w rezultacie niebywała ulga pozwalająca wrócić mi do rzeczywistości.

Bardzo szybko zapomniałam o całym zdarzeniu, tym bardziej, że nie było w nim nic wyjątkowego - rutynowy, drobny zabieg wykonany przez lekarza. Pewnie dla Marysi (wówczas jeszcze dla pani doktor Wronieckiej) to również była jedna z tysięcy interwencji przywracających ludziom zdolność normalnego patrzenia na świat. Teraz, po śmierci Marysi, wróciłam do tego zdarzenia i zastanawiam się, czy nasze spotkanie było jedynie przypadkiem. Myślę, że życiem nie rządzą przypadki, że tamto wydarzenie było elementem dokładnie zaplanowanego scenariusza, w którym moja znajomość z Marysią Wroniecką była wyjątkowym wątkiem, zaś epizod przywracania ostrości patrzenia na świat powracał wielokrotnie, nie tylko za drzwiami Jej gabinetu.

Należę do grona osób, które dostąpiły rzadkiego w naszych czasach rodzaju szczęścia - szczęścia spotkania dobrego człowieka. Bo Marysia była przede wszystkim dobra. Znałam Ją kilkanaście lat, wiele osób znało Ją dłużej, tysiące osób znało Ją w ogóle, bo przecież przez lata leczyła im oczy. Szkoda, że dopiero teraz, kiedy już nie ma Jej wśród nas, budzi się paradoksalna chęć poznania Jej bliżej i zatrzymania się nad Jej życiem; ba! może nawet powiedzenia tego, czego nie zdążyliśmy powiedzieć, czy podarowania tego, czego nie zdążyliśmy podarować...

Ś.p. doktor Maria Wroniecka urodziła się w Kutnie w Wigilię Bożego Narodzenia 1939 roku. To chyba znowu dowód na to, że życiem nie rządzą przypadki: przecież była Aniołem. Nie miała rodzeństwa. Mimo to trudno doszukać się w jej charakterze egoizmu, tak często spotykanego u jedynaków. Była bardzo dobrą uczennicą i studentką. Szkołę średnią i studia medyczne ukończyła w Łodzi. W 1963 roku uzyskała z wyróżnieniem dyplom lekarza medycyny. Po stażu, który odbyła w Zgierzu i Pabianicach, pracowała w Wojskowej Akademii Medycznej w Łodzi. Tam też zdobyła specjalizację pierwszego i drugiego stopnia z okulistyki.

Marysia zawsze miała wielu znajomych, kolegów i przyjaciół. Zwracała na siebie uwagę wyjątkową urodą, niewątpliwym urokiem osobistym, mądrością, erudycją, poczuciem humoru, taktem, łagodnością i kulturą. Potrafiła zaskakiwać delikatnie i subtelnie, wzbudzając tym samym ogólną sympatię, podziw i chęć dalszego z Nią obcowania. Jest pewnie wiele innych, być może ważniejszych powodów, dla których to właśnie Ją, pannę Marię Ryniec wybrał sobie na żonę Zbyszek Wroniecki, wówczas student medycyny, obecnie - lekarz dermatolog. Ślub wzięli w 1964 roku w Łodzi, by od tej chwili już tworzyć nową szczęśliwą rodzinę. W 1967 roku zamieszkali z dwuletnim synkiem Krzysiem w Łowiczu.

Myślę, że znali ich prawie wszyscy w okolicy. Marysia była tu jedyną okulistką, Zbyszek - jedynym dermatologiem. Kiedyś zastanawiałam się, ile par okularów przepisała ludziom Marysia. Przyjmując skromnie, że była to jedna para dziennie, to przez 40 lat nazbierało się około dziesięciu tysięcy. A krople? Ile ich znalazło się za Jej przyczyną w oczach mieszkańców Łowicza? Chyba jednak ilość łez wypłakanych po Jej śmierci była większa. Faktem jest, że doktor Wroniecka z niezwykłym zaangażowaniem oddawała się pracy zawodowej, której nigdy nie traktowała jako ofiary. Pomogła tysiącom ludzi lepiej widzieć.

Marysia była osobą odważną, przedsiębiorczą, nie bała się wyzwań. Umiała pogodzić rolę kochającej matki dwóch chłopców, oddanej i wiernej żony z obowiązkami zawodowymi. Miała niespotykaną energię i siłę mimo swojej drobnej sylwetki. Znała dobrze źródła tej energii: był to Bóg i Miłość. Myślę, że między innymi to pozwoliło Jej podjąć wraz z mężem decyzję o wspólnym wyjeździe do pracy w Maroku. Wyruszyli tam w 1979 roku z synami, piętnastoletnim Krzysiem i dziewięcioletnim Piotrusiem. W Maroku mieszkali i pracowali przez siedem lat. Zorganizowali poradnię okulistyczną i dermatologiczną w dwustutysięcznej Safi. Marysia utworzyła również oddział okulistyczny w miejscowym szpitalu. Dokonywała w nim wielu skomplikowanych zabiegów operacyjnych wymagających ogromnej wiedzy, umiejętności, a przede wszystkim - konieczności podejmowania poważnych decyzji bez jakiejkolwiek pomocy i konsultacji. Obydwoje pracowali ciężko, w trudnych warunkach klimatycznych, w obcej kulturowo rzeczywistości. Czerpiąc z tej pracy niebywałą satysfakcję nie zapominali jednak o swojej rodzinie. Stworzyli sobie i synom ciepły dom, pełen miłości, zaufania i spokoju. Jego ozdobą z pewnością była Marysia.

Pobyt w Maroku był również dla państwa Wronieckich czasem licznych podróży po świecie. W ich domach w Łowiczu i w Głownie jest wiele pamiątek przywiezionych z różnych stron świata. Jest tu nóż ofiarny Azteków z Peru, bumerang Aborygenów z Australii, magiczne maski z Afryki Centralnej, ręczne malowidła na płótnie z Chin, marionetki z Japonii... Są także aniołki wigilijne przywiezione z Nałęczowa, w którym byłyśmy razem. Przedmioty te mają coś z magii przeszłych lat i uczuć, są jak kawałki duszy, również duszy Marysi, zaklęte w zwykłe przedmioty. Dlatego przestały być zwykłymi.

Marysia nagromadziła w swoim życiu mnóstwo takich niezwykłych rzeczy: bibelotów, książek, ozdób, malowideł, naczyń, ciekawych sprzętów domowego użytku, tkanin, i... kotków (oprócz kolekcji kocich figurek i pluszaków miała również swojego żywego przyjaciela, kotkę Majkę). Wszystkie te przedmioty, mimo braku większej wartości materialnej, posiadają niewątpliwą moc duchową, estetyczną i emocjonalną. Mają swoje odrębne, niebanalne historie, ale i wspólny mianownik, zamysł artystyczny, czy funkcjonalny, którego autorką była Marysia. Posiadała ona bowiem głębokie poczucie i umiłowanie piękna, z zachowaniem wszakże skromności i umiaru. Również wielu Jej znajomych ma u siebie przedmioty, którymi ich obdarowywała. Każdy z tych upominków zawierał zawsze osobisty element, zaplanowany i wykonany przez Marysię. Ja, żyjąc wśród tych rzeczy czuję, że trzymam w ręku koniec cieniutkiej nici łączącej mnie z nieskończonością, w której dusza mojej Przyjaciółki trzyma jej drugi koniec.

W 1986 roku państwo Wronieccy wrócili z Maroka do Łowicza, jednocześnie budując swój drugi dom w Głownie. Wtedy to właśnie miałam okazję poznać ich osobiście. Nadal pracowali jako lekarze w swoich specjalnościach: Marysia przez 14 lat pracowała w poradni PKP i w ZOZ-ie. Prowadziła również praktykę prywatną w Łowiczu i Głownie. Nie opadł Jej ani zapał, ani siła, ani radość z tego, co robiła. Jako doświadczona okulistka cieszyła się renomą i powodzeniem zawodowym do końca swojego życia.

Z biegiem lat obowiązki wychowawcze nieco zelżały: synowie ukończyli studia, usamodzielnili się i zamieszkali w Warszawie. To właśnie okres od 2000 roku był czasem pewnego oddechu dla Marysi. Pracując mniej intensywnie (po przejściu na emeryturę) mogła wreszcie więcej chwil wykraść dla siebie. Jako osoba wyjątkowo towarzyska, inspirowała wiele spotkań - bale przebierańców, ogniska, wyjazdy na przedstawienia, na narty, tańce..., ale i kameralne, przyjacielskie pogaduszki przy kawie. Miałam przyjemność w wielu tych imprezach uczestniczyć. W moim albumie jest mnóstwo zdjęć upamiętniających te wydarzenia. Są dla mnie bardzo cenną pamiątką. Ale najważniejsze, że czuję jeszcze spokojny klimat tych spotkań, stworzony głównie przez Marysię. Słyszę Jej ciepły głos, widzę uroczy uśmiech i wesołe spojrzenie. Nie chciałabym, by uleciało to kiedykolwiek z mojej pamięci. Spędziłam z Marysią wiele dni na wspólnych wyjazdach i spotkaniach towarzyskich. Wiele też godzin rozmawiałyśmy ze sobą. Uznaję za szczególny komplement Jej słowa, które kiedyś do mnie powiedziała: „Wiesz, fajnie nam się gada...". To była prawda. Rozmowy z Nią miały coś z balsamu dla duszy. Potrafiła udzielić mi trochę swojego spokoju, pogody ducha, pokory, optymizmu i radości. Właśnie w tych chwilach wyjmowała mi znowu odłamki z mojego „oka".

Marysia bardzo kochała rośliny. Ogród wokół głowieńskiej posiadłości państwa Wronieckich to niemal wyłącznie jej dzieło. Cudowna woń kwiatów, bogactwo barw i gatunków są żywym wspomnieniem czułej Ogrodniczki. Lubiła też drzewa. Często obejmowała je, przytulała się do nich, słuchając ich mowy i muzyki. Paradoksalnie to właśnie drzewo zabrało Ją w tragicznym wypadku. Wydarzyło się to 16 kwietnia 2003 r., w Wielką Środę. Taka była widać wola Boga, Boga, który był dla Marysi bardzo ważny.

Marysiu! Bardzo nam Ciebie brakuje. Trudno przyjąć do wiadomości, że Cię nie ma. Ciągle myślimy, że się pojawisz, że nagle staniesz w drzwiach, że gdzieś tylko wyszłaś i zaraz wrócisz, że zadzwonisz, zapytasz, co słychać... Nawet Twój ulubiony kot za każdym razem biegnie do drzwi, gdy ktoś wchodzi do Twego domu. Ja nie umiem skasować Twojego numeru w komórce, gdyż tli się we mnie zupełnie irracjonalna nadzieja, że kiedyś na wyświetlaczu pojawi się znowu „Marysia W.".

Pisałaś w swoim wierszu:
„Ale gdy od tamtej strony,
gdzie wieczyście i ogromnie
myśl powróci czasem tutaj
nie zapomnisz chyba o mnie".

Nie myśl tam, gdzie teraz jesteś, że możemy o Tobie zapomnieć. W sercach tych, którzy Cię kochają „pozostaniesz blisko, choć odeszłaś tak daleko" - jak mówiła Twoja koleżanka, Maria Łoza-Tulimowska, żegnając Cię w kościele. Tak bardzo brakuje nam Twojej obecności, że ciągle szukamy pocieszenia i pokrzepienia. Znajdujemy je jedynie w nadziei, że jesteś wśród „swoich": z Aniołami w Niebie, że zasiadasz na Uczcie, u boku Tej, której Imię z taką godnością i radością nosiłaś tu, na Ziemi.

Halina Obrębska

ODESZLI OD NAS (20.08. - 5.09.)

20 sierpnia: Bożena Skuneczna, l. 48, Wrzeczko; Genowefa Sieńkowska, l. 73, Krępa; **21 sierpnia:** Stanisław ozimski, l. 81, Reczyce; Józefa Grzegora, l. 90, Złaków Borowy; **22 sierpnia:** Jan Wypych, l. 74, Lasocin; Maria Trzoska, l. 48, Łowicz; Marian Cieślak, l. 49, Głowno; **23 sierpnia:** Tadeusz Gumiński, l. 97, Legnica; **24 sierpnia:** Tadeusz Waliszewski, l. 83, Ostrów; **25 sierpnia:** Andrzej Bielecki, l. 33, Łowicz; **27sierpnia:** Bolesław Skomiał, l. 81, Łowicz; Adam Góral, l. 88, Lipka; **28 sierpnia:** Zdzisław Tomanik, l. 58, Głowno; **29 sierpnia:** Henryk Wawrzyn, l. 52, Grudze Stare; Helena Piech, l. 81, Osiek; **30 sierpnia:** Wiesław Fudała, l. 51, Łowicz; **31 sierpnia:** Katarzyna Sokół, l. 78, Urzecze; **4 września:** Regina Kuś, l. 70, Łowicz; Bolesław Romanowicz, l. 52, Bratoszewice; **5 września:** Marianna Janeczek, l. 91, Karsznice Duże; Rozalia Kostrzewa, l. 88, Reczyce;

SERDECZNE BÓG ZAPŁAĆ
Rodzinie, sąsiadom, znajomym
oraz wszystkim, którzy uczestniczyli w ostatniej drodze
Ś.P.
HENRYKA WAWRZYNA
składa matka
oraz żona z synami i synową
R-1070

Z głębokim żalem żegnamy naszego Kolegę
PIOTRA WACŁAWA
MOŃKO
PŁK. POŻARNICTWA ZMARŁEGO TRAGICZNIE 6 IX 2003 ROKU W ŁOWICZU
WIELOLETNIEGO KOMENDANTASTRAŻY POŻARNEJ W KUTNIE
KOLEŻANKI I KOLEDZY
Z LICEUM OGÓLNOKSZTAŁCĄCEGO W ŁOWICZU
MATURA ROCZNIK 1953
R-1072

Wyrazy współczucia
dla mgr prawa KRYSTYNY BUDNIAK
z powodu śmierci
MĘŻA ANDRZEJA
składają Przyjaciele
R-1071

H. Skrzydlewska
GŁOWNO, ul. Łowicka 7/11 tel. (0-42) 719-30-24, 710-71-90 (czynne całą dobę)
ŁÓDŹ, tel. (0-42) 672-33-33, 672-30-27 (czynne całą dobę)
WYPŁACAMY ZASIŁEK ZUS
pogrzeb z trumną od 500 zł
pełny koszt kremacji z urną 1390 zł
przewóz osób zmarłych do chłodni oraz formalności w USC i ZUS NIEODPŁATNIE
www.H.Skrzydlewska.pl
R-22

Przyjadą Ułani

W tym roku wyjątkowo uroczyście obchodzona będzie w gminie Głowno i w gminie Bielawy rocznica śmierci pierwszego wojennego dowódcy 15 Pułku Ułanów Poznańskich, pułkownika Tadeusza Mikke, który zginął 12 września 1939 roku w Boczkach Domaradzkich. 4 września z Rogalina pod Poznaniem wyruszył szlakiem bojowym z 1939 roku w pełnym umundurowaniu tego okresu reprezentacyjny oddział konny Towarzystwa byłych Żołnierzy i Przyjaciół 15 Pułku Ułanów Poznańskich. Na koń wsiadło 9 ułanów, po drodze dołączyło do nich kolejnych ośmiu. Mają do pokonania trasę 300 km. Do Boczek Domaradzkich 15-osobowy oddział konny dotrze dziś, 11 września, wieczorem. Uroczystości przy kamieniu upamiętniającym śmierć pułkownika Mikke rozpoczną się jutro, 12 września, w samo południe. Na miejsce dojedzie ponadto autokar z członkami poznańskiego towarzystwa. Pod pomnikiem złożone zostaną wieńce.

Po spotkaniu w Boczkach Domaradzkich konny oddział uda się wzdłuż, szlakiem z 1939 roku, do Bielaw, gdzie o godzinie 14.00 zostanie odprawiona msza św. Stąd o godzinie 16.00 wyruszą koniowozy do Brochowa pod Sochaczewem, gdzie ma zostanie zrekonstruowana przeprawa przez Bzurę - na pamiątkę forsowania tej rzeki przez ułanów z zamiarem przebijania się przez Puszczę Kampinoską na pomoc walczącej Warszawie.

(eb)

PIĘĆDZIESIĄT LAT MAŁŻEŃSTWA, CZTERDZIEŚCI - MUZYKOWANIA

Poznali się na „muzyce" - tak wtedy nazywały się wiejskie potańcówki. Marianna miała 17 lat, gdy się poznali, Kazimierz 19. W lipcu tego roku w gronie rodziny, dzieci i dorosłych dziś wnuków obchodzili pięćdziesięciolecie pożycia małżeńskiego.

Kazimierz Czubatka urodził się w roku 1934 we wsi Imienin nieopodal Kobrynia, na terenach dzisiejszej Białorusi, wtedy nazywanych Kresami Wschodnimi Rzeczypospolitej, dokąd jeszcze w latach dwudziestych przenieśli się jego rodzice Józef i Józefa. Obydwoje pochodzili z Pszczonowa i Bobiecka - wsi znajdujących się w okolicach Łyszkowic. - *Na kresach ziemia była wtedy tania* - wspomina Kazimierz przywołując z pamięci rodzinne relacje. - *Tutaj sprzedali 10 mórg, a tam kupili 40. Tylko, że połowa z tego to były bagna* - dodaje, mówiąc, iż częstokroć siano z tych terenów zbierano zimą, kiedy lód ściął grząski teren. I dodaje: - *Po tym lodzie ojciec w konie woził drzewo*. Inne opowieści rodzinne wspominają o wężach wijących się w oborze pod kopytami krów i o wilkach, które nocami wchodziły na podwórka.

Nic więc dziwnego, że gdy tylko nadarzyła się okazja część rodziny Czubatków postanowiła wrócić do kraju. - *Stało się to w roku 1937* - wspomina liczący wtedy zaledwie 3 lata Kazimierz. - *Ojciec i dziadek dowiedzieli się, że nieopodal Kiernozi dziedzic Boski wyprzedaje ziemię i postanowili wracać. Mój dziadek Piotr był stolarzem, rozebrali więc zabudowania gospodarskie i pociągiem przywieźli je do Łowicza, a dalej przy pomocy furmanów do Lasocina - tam kupili 13-hektarowe gospodarstwo.* Wkrótce w miejscu, gdzie wcześniej znajdowała się zaorana gleba, stanęły na powrót dwa domostwa, stodoła i obora.

Marianna Workowska, która za jakiś czas przyjąć miała nazwisko Czubatka, od chwili swego urodzenia mieszkała w Natolinie, kilka kilometrów od Kiernozi. Ojciec Kazimierza Józef wspominał zawsze, iż znał ją już jako kilkuletnią dziewczynkę, opowiadając przy tej okazji historie o tym jak to szedł śladem spłoszonych koni i zobaczył ją bawiącą się wraz z innymi dziećmi nad stawem. Nie wytrzymuje konfrontacji z rzeczywistością rodzinna anegdota o tym, jakoby młodzi po raz pierwszy zetknęli się w kościele. Zgodnie z jej treścią Kazimierz modlić się miał gorliwie, w rzeczywistości zerkając ukradkiem na przechodzącą dziewczynę. Marianna dostrzegła jednak, że ten trzyma książeczkę do góry nogami i uprzejmie mu ją poprawiła. Naprawę spotkali się jednak na „muzyce", podczas której chłopak grał na akordeonie.

Marianna i Kazimierz Czubatka - pięćdziesiąt lat razem.

Grał, by móc budować

Kazimierz uczył się grać od najmłodszych lat. - *Mówili, że talent odziedziczyłem po chrzestnym* - wspomina mając na myśli Jana Czubatkę, który po 1945 roku wyemigrował z kresów do Kalisza Pomorskiego, gdzie tamtejszy odłam rodziny istnieje do dziś. Rodzina Czubatków żyje też nadal na Białorusi.

Kazimierz i Marianna pobrali się 12 lipca 1953 roku i zamieszkali w Lasocinie. Marianna wspomina, że wtedy „na placu" mieszkali rodzice jej męża, z którymi młodzi małżonkowie dzielić musieli dwuizbowe mieszkanie. W oddzielnej chacie gospodarzyli Szkupowie - rodzice matki Kazimierza. W roku 1954 urodziło im się pierwsze dziecko - córka Jadwiga, a rok później bliźniaki Stanisław i Henryk. - *Było ciężko w jednej izbie z trojgiem dzieci* - wspomina Marianna. - *Obok kuchni cały czas leżały wiechcie słomy, którymi nocą podgrzewaliśmy mleko dla bliźniaków. Elektryczności jeszcze nie było - dopiero kiedy chłopcy poszli do szkoły uzbieraliśmy pieniądze, aby ją założyć. - A ja grywałem po weselach, żeby parę złotych zarobić i zacząć budować* - dodaje Kazimierz.

A budować trzeba było wszystko od podstaw. Drewniana obora przywieziona jeszcze z kresów, nie zapewniała dostatecznej ochrony zwierzętom. Zdarzało się, że podczas zimy zamarzł świeżo urodzony cielak, marzły młode prosięta. - *Kiedy doiłam krowy, to sople wisiały mi u palców* - wspomina Marianna. - *Jak się pobuduje nową oborę, będzie można trzymać więcej inwentarza* - myśleli wtedy.

Obora stanęła w roku 1958. Pobudowali ją z własnoręcznie wypalanych cegieł. Kilka tygodni spędzili po kolana w glinie z dołów na łące wydobywając materiał. Następnie uformowane cegły należało wypalić. - *Było ciężko, ale to dawało satysfakcję* - opowiada Marianna. - *Widziało się że już jest obora, że czeladka rośnie i to cieszyło.* Od samego początku inaczej niż reszta gospodarzy, nastawili się na produkcję mleka. Wspominają, że tylko oni oddawali wtedy mleko do mleczarni w Sannikach i czerpali z tego całkiem duże pieniądze. Mieli też konie, które były oczkiem w głowie Kazimierza, a w ich gospodarstwie znajdowała się olejarnia, bito w niej olej rzepakowy. Tuczników nie hodowali, gdyż nie mieli do tego warunków. Trzymali maciory, i sprzedawali po 40 warchlaków za jednym razem. - *A że były pieniądze, zdecydowaliśmy się na budowę domu* - wspominają. Zaraz potem zaistniała potrzeba pobudowania stodoły, bo stara drewniana zaczynała się już przewracać. - *Kiedy ją postawiliśmy dzieci dorosły i należało je pożenić* - mówią.

Jako pierwszemu w roku 1975 wesele wyprawili Stanisławowi. Tuż przed nim zdołali jeszcze kupić traktor. Jakiś czas po ślubie Stanisław wraz z żoną i dzieckiem zamieszkał w Kiernozi. W dalszej kolejności za mąż wyszła Jadwiga - wraz z mężem osiedli w Łowiczu. Jako ostatni ożenił się Henryk, który przejął gospodarstwo po rodzicach.

Obydwaj synowie Kazimierza, wzorem ojca, podjęli kształcenie muzyczne. Stanisław jest saksofonistą, Henryk uczył się gry na akordeonie, choć ostatecznie gra na perkusji. Gdy tylko chłopcom pozwolił na to wiek wraz z ojcem zaczęli grać na weselach. Swego czasu rodzinny zespół Czubatków był szeroko znany i powszechnie ceniony. Czubatki grali m. in. na weselu jednej z córek Juliana Brzozowskiego - twórcy prywatnego muzeum ludowego w Sromowie. - *Nocowaliśmy wtedy w stodole* - wspomina po latach Kazimierz. - *Wychodzę na dwór, jest jeszcze ciemno i patrzę, a tu stoi jakiś olbrzymi mężczyzna. Przestraszyłem się, ale podchodzę, aby sprawdzić, a to rzeźbiona figura na postumencie.*

W latach 60-tych Kazimierz grał w łowickiej kapeli ludowej, której szefem był znany z audycji radiowej „Wesoły autobus" Janusz Kaźmierczak, a jednym z tancerzy Ludomir Goździkiewicz - syn pisarza Teodora Goździkiewicza. Relacjonując, jak znalazł się w tym gronie Kazimierz opowiada, iż na początku lat 60-tych zaproszono go do udziału w przeglądzie kapel ludowych w Łodzi, w którym zajął 3 miejsce. W jury zasiadał m. in. Janusz Kaźmierczak, a konkurs stanowił jednocześnie eliminacje do mającej wkrótce powstać kapeli. Wraz z tym zespołem Kazimierz wielokrotnie wyjeżdżał na występy organizowane na terenie całego kraju.

Dziś już nie gra, chociaż trzeba zaznaczyć, że jest jednym z nielicznych, którzy utrzymali się w tym zawodzie aż tak długo. Granie przerwał z powodów zdrowotnych dopiero 5 lat temu. - *40 lat grania to chyba wystarczy* - mówi. Miał kłopoty z sercem i żołądkiem. Kilka razy znalazł się w szpitalu, przeszedł operację żołądka. Po tych wydarzeniach rzucił palenie i więcej uwagi poświęca własnemu zdrowiu. Pytamy, czy sięga jeszcze od czasu do czasu po akordeon? - *Nieraz trochę gram* - mówi, naśladując ruch przebierania palcami po klawiszach - *tak żeby stawy rozruszać* - dodaje z nutką sentymentu w głosie.

Obecnie obydwoje małżonkowie gospodarzą wspólnie z synem Henrykiem. Często odwiedzają ich pozostałe dzieci i wnuki. Mają już nawet roczną prawnuczkę Sandrę, która także odwiedziła dziadków podczas rodzinnego przyjęcia z okazji pięćdziesięciolecia pożycia małżeńskiego. Były kwiaty, prezenty, życzenia. Żartowano, że jeśli ktoś z gości źle się będzie zachowywał, to na następne pięćdziesięciolecie Kazimierza i Marianny nie zostanie zaproszony.

Wojciech Czubatka

Copi-Flex
Autoryzowany Partner
Łack k.Płocka

Salon:	(024) 261 47 15
Serwis:	261 47 09
Autokomis:	366 07 63
Blachamia-Lakiernia:	261 47 68
Punk informacyjny Płock ul.Chopina 52:	366 07 63

R-1029

UNIWERSYTET ŁÓDZKI
organizuje kursy przygotowujące do matur i egzaminów wstępnych na wszystkie wyższe uczelnie
zajęcia odbywają się w soboty i niedziele po trzy godziny z przedmiotu
Łódź, tel. (0-42) 635-40-35 w godz. 9.00-14.00; (0-42) 640-49-02 w godz. 18.00-21.00
http://www.uni.lodz.pl/ulinfo/informator.htm
R-1045

PRODUCENT OKIEN ŁOWICZ, ul. Seminaryjna 6 tel./fax (046) 837 88 58
Astra Łowicz
OKNA deceuninck PVC

Prawdziwa biel na lata
W ofercie: NOWE MODELE OKIEN
- *wysokiej jakości okna PCV i DREWNIANE*
- *żaluzje, rolety, moskitiery, rolety zewnętrzne*
- *szeroka gama parapetów*
- *TANIE okna PCV oraz okna gospodarcze od 79 zł*
PROFESJONALNY MONTAŻ, TRANSPORT GRATIS *okno 034 w cenie 540 zł netto*
R-13

PRODUCENT OKIEN I DRZWI ZALUMINIUM I PCV
ALUMEX
montaż · transport · serwis
Okna o nietypowych wymiarach bez dopłat!
RATY
Maurzyce 48 tel. (0-46) 839-11-34, 0-607-267-277
tel. kom. 0-601-508-950
R-15

deceuninck
EKO-OKNA Producent okien PCV
SALON FABRYCZNY OKNA
NIEPOWTARZALNA BIEL OKIEN

NAJNIŻSZE CENY W MIEŚCIE - „deceuninck"
W STANDARDZIE:
- specjalna uszczelka w dolnej części ramy chroniąca przed zabrudzeniem
- najnowocześniejsze srebrno-powłokowe okucie niemieckiej firmy Roto NT
- zaczep antywyważeniowy
- blokada klamki i podnośnik skrzydła

FACHOWY CZYSTY MONTAŻ
Łowicz, Nowy Rynek 29, tel. (046) 837-66-05
Głowno, ul. Kopernika 5a, tel./fax (0-42) 710-73-73
R-944

DZIKOŚĆ KRÓLOWEJ

27 dni w podróży, blisko 1000 kilometrów wiosłowania, straconych 5 kilogramów wagi, nadwyrężony bark, dłonie spękane, wiele zaskakujących przygód, wielu spotkanych ciekawych ludzi. I najważniejsze: wiele dni w samotności wykorzystanych na podglądanie żywiołu, jakim są wody królowej polskich rzek - Wisły. Tak w skrócie można przedstawić to, co 22-letni łowiczanin Kamil Sobol, przeżył w czasie podróży swojego życia, samotnego spływu kajakowego Wisłą.

Kamil wypłynął na pełne morze już nie kajakiem, ale kutrem rybackim z rybakami ze Świbna.

W ostatniej relacji z wyprawy Kamila w czwartek, 4 września napisaliśmy, że samotny kajakarz szczęśliwie, po przeczekaniu sztormu, zdołał zakończyć wyprawę wypływając 28 sierpnia na wody Zatoki Gdańskiej.

- *Na morzu byłem krótko, zaledwie chwilę* - wspomina dziś, już po powrocie ten dzień - *ale to wystarczyło by poczuć, że zrobiłem coś dużego. Poczułem też jednak, że coś się kończy, coś co dla mnie miało ogromną wagę. Z jednej strony się cieszyłem, z drugiej było mi przykro. To była prawdziwa walka z żywiołem, weryfikacja sił fizycznych i psychicznych, doświadczenie prawdziwej twarzy matki natury, nieobliczalnej i zaskakującej* - mówi o ostatnich dniach wyprawy Kamil Sobol. Ruszał na nią dumny i hardy, że pokona Wisłę w trzy tygodnie, ale przyznaje dziś, że wraca mocno skruszony, czując jeszcze większy niż dotąd respekt przed wodą i przyrodą. *Człowiek przy niej zawsze będzie mały* - wyznaje. Jeszcze w tej chwili, gdy zasypia, ma wrażenie że słyszy wiatr szarpiący namiotem. Było to tak silne, że chwilami wydawało mu się, że zwariuje, namiot ledwo trzymał się podłoża, kilkukrotnie prawie mu odleciał z wiatrem.

Najbardziej urzekło go w Wiśle to, że jest ona rzeką dziką. Zieleń, naturalne brzegi, bardzo dużo zwierzyny i woda, która nie jest aż tak bardzo brudna. Liczył, z początku, że uda mu się od czasu do czasu, skorzystać z jakieś bazy noclegowej nad Wisłą. Okazało się, że taka baza praktycznie nie istnieje, jedynie w większych miastach można było znaleźć przystanie, ośrodki wodniackie, ale i tak w większości, w nienajlepszym stanie. Wisła jest piękna, ale i pusta. Nie ma na niej żeglugi, czasem tylko można spotkać kajakarzy. W tym roku tym bardziej ich nie było ze względu na niski stan wody, jedynie w niższej części były statki wycieczkowe. *Może szkoda, ale dla kogoś, kto szuka samotności to świetne miejsce. Są tylko rybacy na brzegach, ale oni nie przeszkadzają* - wspomina Kamil.

Dobrzy ludzie

Na swojej trasie Kamil spotkał wielu ludzi, którzy w sposób bezinteresowny podali mu dłoń. Byli to najczęściej kajakarze, fascynacji sportów wodnych, mieszkańcy wiosek, przy których się zatrzymywał, którzy zapraszali go do siebie. Największą radość sprawiła mu wizyta u rybaków już nad samym Bałtykiem, najpierw w Gniazdowie, potem w Świbnie. Został tam przyjęty jak bohater. Rybacy, a zwłaszcza ich szef, słyszeli już o jego wyprawie w radio, gdy więc do nich zawitał z prośbą o gościnę usłyszał, że wszystko jest do jego dyspozycji. Miał możliwość spróbować świeżych wędzonych ryb, napić się porządnej kawy, herbaty i trochę odpocząć w oczekiwaniu na transport. *Nie dziwi mnie to, byli to w końcu ludzie morza. Znający trud, jaki niesie ze sobą obcowanie z wodą* - wspomina kajakarz. Oprócz tego przychodziło tam bardzo wielu ludzi, którzy chcieli mieć z nim zdjęcie, uścisnąć mu dłoń. Rybacy sprawili mu prawdziwą niespodziankę, zaprosili go na połów. Mógł wypłynąć na pełne morze, zobaczyć z kutra wschód słońca, stanąć nawet na chwilę za jego sterami - to było ukoronowaniem jego przeżyć.

Równie mile jak rybacy ze Świbna przyjęli go członkowie bydgoskiego oddziału PTTK, którzy dali mu możliwość m. in. zażycia prawdziwej kąpieli i zjedzenia sutego obiadu po kilkunastu dniach podróży. *Niby takie normalne, ale okazuje się, że po spędzeniu długiego czasu w kajaku to dom, obiad, kąpiel, są rzeczami luksusowymi, poznaje się ich wartość i zaczyna inaczej patrzeć na to, co nas otacza* - powiedział Kamil. *Takie doświadczenie dużo wnosi do życia* - dodał.

Kamil nie miał w czasie swojej podróży zapewnionej pomocy z brzegu, nie starczyło na to pieniędzy. Tym bardziej cieszy się z tego, że w ostatniej chwili przed wyruszeniem spotkał się z ordynariuszem diecezji łowickiej biskupem Alojzym Orszulikiem, do którego udał się z prośbą o błogosławieństwo. *Może właśnie to błogosławieństwo i modlitwa biskupa sprawiły, że wszystko powiodło mi się tak jak zaplanowałem, że wróciłem cały ze wspaniałymi przeżyciami* - przyznaje. Kamil nie mógł liczyć na pomoc łowickich firm, które prosił o sponsoring, pomógł jedynie Wydział Promocji i Analiz w ratuszu oraz Ośrodek Sportu i Rekreacji, który zakupił mu kurtkę i butlę gazową, Jerzy Borecki, właściciel zakładu fotograficznego na ul. Zduńskiej podarował mu klisze w celu udokumentowania wyprawy i zapewnił bezpłatne ich wywołanie.

Dużą pomocą w sfinansowaniu wyprawy posłużyła także jego szkoła Wyższa Szkoła Gospodarki Krajowej w Kutnie, na której Sobol jest studentem drugiego roku Wydziału Integracji Europejskiej. Pomógł także bydgoski oddział PTTK „Szlak Brdy", który wypożyczył mu kajak. Dużą część wydatków dotyczących wyprawy Kamil musiał ponieść sam z własnych oszczędności. *Wydałem prawie wszystko, co zaoszczędziłem w ciągu roku, ale nie żałuję to, co przeżyłem jest wspaniałe* - powiedział Nowemu Łowiczaninowi.

Kamilem przez całą drogę interesowały się media, udzielił kilkunastu wywiadów do prasy, radia i telewizji. Relacja ze spływu była w telewizji ogólnopolskiej m. in. w Teleexpresie, Panoramie, wiadomościach regionalnych TVP 3.

Trud Kamila został zauważony w ratuszu. We wtorek 2 września spotkał się z burmistrzem Ryszardem Budzałkiem i jego zastępcami, pokazał zdjęcia, wycinki z gazet. Na zakończenie krótkiej wizyty otrzymał oficjalne zaproszenie na sesję Rady Miejskiej w czwartek 25 września, w czasie której ma otrzymać okolicznościowy dyplom oraz upominek za promocję miasta w mediach.

Kamil przyznał nam, że wyprawa Wisłą była próbą przed większą wyprawą, którą ma w zamyśle od dłuższego czasu, a do której będzie musiał się przygotowywać przez około dwa lata. Musi zdobyć odpowiedni sprzęt, ale też i sponsorów, będzie to też podróż na kajaku, ale zupełnie inna niż spływ Wisłą. Na razie nie chciał nam zdradzać szczegółów.

Teraz Kamila czekają wizyty u masażysty, trzeba bowiem popracować nad sprawnością barku, który mocno ucierpiał w czasie podróży.

(tb)

Szkółka Drzew i Krzewów Ozdobnych

WAŻYŃSCY

Zaprasza na

DNI OTWARTE
26 -28 września

Przygotowaliśmy dla Państwa:

Ponad 300 gatunków roślin w tym dużo nowości

Wiele roślin w cenach specjalnych !!!

Wyjątkowe rabaty, promocje oraz upominki.

Porady dotyczące pielęgnacji i ochrony roślin.

Oraz

Podpowiemy jak zaprojektować ogród lub zmienić coś w już istniejącym.

R-1030

Śleszyn ul. Kasztanowa 40
99-320 Żychlin woj. łódzkie
Tel/fax (024) 285 28 11 Tel.kom. 0-602 118 939
http://www.wazynscy.pl email: info@wazynscy.pl

Zapisy kandytatów na rok akademicki 2003/2004

Wyższa Szkoła Zarządzania i Marketingu w Sochaczewie
The School of Management and Marketing in Sochaczew

Wyższa Szkoła Zarządzania i Marketingu w Sochaczewie 1997

WYŻSZE EKONOMICZNE STUDIA ZAWODOWE
DZIENNE, ZAOCZNE (sobota - niedziela)
kierunek: ZARZĄDZANIE I MARKETING SPECJALIZACJA w semestrach 5-6

Wyższa Szkoła Zarządzania i Marketingu w Sochaczewie Zajmuje 24 miejsce wśród 190 uczelni licencjackich wg rankingu 2003 r. PERSPEKTYW i RZECZYPOSPOLITEJ.

Studia dzienne i zaoczne w specjalnościach:
- Informatyka w zarządzaniu

Zarządzanie:
- Logistyką - Finansami - Handlem
- Turystyką i rekreacją - Środowiskiem i gospodarką wiejską

Kadra naukowa wywodzi się z SGH, UW, SGGW, Instytutu Rynku Wewnętrznego i Konsumpcji. Od br. wprowadziliśmy Europejski System Transferu Punktów ECTS. Własny obiekt z nowoczesnymi pracowniami komputerowymi. Skomputeryzowana biblioteka. Uczelnia uczestniczy w programach: UE - Socrates/Erasmus oraz MSDN Academic Alliance (dzięki niemu studenci mają dostęp do najnowszych rozwiązań firmy MICROSOFT zarówno w uczelni jak i w domu). Współpraca z Wydziałem Zarządzania UW umożliwia kontynuowanie studiów magisterskich na UW. Wymiana zagraniczna (Niemcy) - umożliwia odbywanie staży oraz studiów semestralnych. Akademickie Biuro Karier pomaga w znalezieniu pracy. Możliwość zakwaterowania w akademiku, także dla studentów zaocznych. WF - aerobik; pływalnia; siłownia; tekwondo.
Czesne tylko 320 zł - studia zaoczne, 340 zł - studia dzienne, płatne miesięcznie przez dziesięć miesięcy w roku.

INFORMACJE I ZAPISY: Sekretariat Uczelni pok. 210 IIp. codziennie w godz. 8.00-15.30, we wtorki do godz 20.00

Wymagane dokumenty: 1) Świadectwo dojrzałości w oryginale. 2) Podanie - kwestionariusz, życiorys. 3) Zdjęcia 4 szt. 4) Fotokopia dowodu osobistego. 5) Zaświadczenie lekarskie stwierdzające, iż stan zdrowia umożliwia studiowanie.

W ROKU AKADEMICKIM 2003/2004: - w postępowaniu kwalifikacyjnym, obejmującym także rozmowę, uwzględniane są wyniki wykazane na świadectwie dojrzałości; - w pierwszym semestrze szanse wyrównania różnic programowych.

Wyższa Szkoła Zarządzania i Marketingu w Sochaczewie
96-500 Sochaczew, ul. Stadionowa 4, tel./fax: 0 (prefix) 46 862 50 80, e-mail: info@wszim-sochaczew.edu.pl
www.wszim-sochaczew.edu.pl

R-774

SAMOCHODOWE

Autoskup - pilnie kupię samochody powypadkowe, lekko i mocno rozbite, uszkodzone, zniszczone, ewentualnie częściowo spalone, płatne gotówką, transport gratis, 100% satysfakcji sprzedającego. Tel. 0604-412-810.

Kupię każde auto, całe lub uszkodzone, również od wszystkich firm, płatne gotówką. Tel. 0602-705-876.

KAŻDY POWYPAKOWY, PEŁNOSPRAWNY, PŁATNOŚĆ GOTÓWKĄ, NAJKORZYSTNIEJSZE CENY. TEL. 046/837-46-96, 0609-576-949.

Elektromechanika pojazdowa - tanio, solidnie. Kadzielin 44. Tel. 042/719-20-56, 0608-126-705.

Kupię każde auto, rozbite, pokradzieżowe, 1990-2003 rok. Tel. 0604-557-182.

Kupię auta rozbite, skorodowane, całe. Tel. 0604-574-150.

Spawanie zderzaków i plastików. Tel. 0601-871-945.

Ford Taunus, 1982 rok, stan dobry, 2000 zł - sprzedam. Tel. 042/719-26-44.

Ford Scorpio, 1987 rok, cena 4000 zł - sprzedam. Tel. 046/838-76-65. Zduny 90.

Kupię auto każde, stan obojętny, płatne gotówką. Tel. 046/831-06-67.

Star 200, 1991 rok, składak, wywrot 3-stronny, burty dzielone - sprzedam. Tel. 0601-303-279.

Ford Escort 1,3, 1990 rok - sprzedam. Tel. 046/837-69-36, 0692-789-188.

Uno 1,0, 1998 rok - sprzedam. Tel. 0601-239-804, 046/837-44-79.

Sprzedam 3 przyczepy HL 8011 wywrotki po całkowitej odbudowie, cena od 5 do 7 tys. zł. Tel. 024/254-62-99 po 20.00, 0601-263-522.

Na raty montaż instalacji gazowych samochodowych. Ul. Warszawska 94.

Spawanie aluminium, żeliwa, metali kolorowych oraz plastiku. Ul. Warszawska 94. Tel. 0501-790-210.

Mercedes 124 2000 D, 1986 rok, czarny metalik - sprzedam. Tel. 0600-177-663.

Ford Sierra 1.8 TD, 1990 rok - sprzedam lub zamienię na Golf II, benzyna. Tel. 0501-672-942.

Opel Kadett 1,6, 1991 rok - sprzedam. Tel. 046/837-40-95.

Mazda 626 1.8, gaz, elektryczne szyby, alarm, stan idealny - sprzedam. Tel. 0501-079-446, 046/838-83-70.

Fiat 126p, 1990 rok - sprzedam. Tel. 0507-599-077.

126p, 1989 rok - sprzedam. Tel. 046/837-38-64.

126p, 1998 rok - sprzedam. Tel. 046/838-87-91.

Polonez Caro, 1994 rok, cena 2000 zł - sprzedam. Jackowice 42.

Polonez, 1990 rok, stan dobry - sprzedam. Tel. 0503-522-163, 046/839-18-88.

100% aktualnie auta całe i powypadkowe, chętnie 126p, Cinquecento, Polonez, Skoda i inne kupię. Tel. 046/831-96-22, 0601-359-419.

Absolutnie 126p, Polonez i każde zachodnie kupię. Tel. 046/831-76-24, 0692-993-425.

Forda Sierrę zamienię na ciągnik. Tel. 0605-297-848.

Opel Astra 2.0 Gsi, 1992 rok, gaz, wyposażenie, atrakcyjny wygląd. Tel. 0605-514-848.

Fiat 126p, 1990 rok. Tel. 0505-667-097.

Sprzedam kabinę do Żuka, stan dobry. Tel. 0607-677-869.

Opel Astra Classic Kombi 1,6, 1999 rok, benzyna + gaz, biały, przebieg 109 tys. km - sprzedam. Tel. 0692-341-745, 0692-991-360.

Fiat 126p, 1997 rok, stan bardzo dobry - sprzedam. Tel. 0600-741-178.

Sprzedam przyczepkę samochodową. Tel. 046/839-68-98.

Złomowanie pojazdów. Tel. 0608-515-940.

Volkswagen Passat 1.6, 1991/92 rok, instalacja gazowa, stan dobry - sprzedam. Tel. 046/838-64-27.

Polonez Caro, 1996 rok, gaz, hak, centralny zamek, blokada skrzyni - sprzedam. Tel. 046/838-39-83 po 20.00.

Kia - Besta (bus), 1994 rok, stan dobry, cena do uzgodnienia - sprzedam. Tel. 046/861-05-45.

Opel Astra 1,4 Katt, 82 KM, 1995 rok, kolor zielony metalik, stan bardzo dobry - sprzedam. Tel. 0691-574-107.

CC 700 - sprzedam. Tel. 0607-771-942.

Auto Centrum Finansowe - najtańszy kredyt samochodowy, nieograniczony wiek samochodu. Tel. 046/837-62-83, 0607-828-950.

Fiat 126p, 1991, sprzedam. Tel. 0693-035-307.

Fiat 125p, 1990 rok - sprzedam lub zamienię na przetrząsaczo-zgrabiarkę. Tel. 0604-931-677.

Fiat 125p, na części - sprzedam. Tel. 0604-931-677.

Honda Akord, poj. 2 l, 1999 rok, kolor bordowy, cena 43000 zł - sprzedam. Tel. 0504-007-808.

KUPIĘ AUTO ROZBITE, DO REMONTU. TEL. 046/831-01-29, 0601-317-076.

Kupię 126p, Polonez, Cinquecento, Skodę, dostawcze i inne. Tel. 046/831-01-29, 0601-317-076.

Polonez Caro 1,6 GLI, 1996 rok, benzyna + gaz - sprzedam. Tel. 046/838-83-34.

Polonez 1,5 + gaz, 1992 rok, stan bardzo dobry - sprzedam. Tel. 0691-089-880. Zawady 32.

Punto 55S 3d, 1998 rok, czerwony - sprzedam. Tel. 046/837-59-69.

Fiat 126p, 1988 rok, stan dobry, cena 600 zł + skrzynia - sprzedam. Tel. 0607-870-582.

Tico, 1998 rok, I właściciel - sprzedam. Tel. 046/837-90-89.

Ford Escort combi 1.6 EFI, 1991 rok, biały, 135000 km - sprzedam. Tel. 046/837-73-09, 0501-337-510.

Fiat 126p, 1996 rok - sprzedam. Tel. 0503-067-846.

Żuk na części, I właściciel i tylną klapę hydrauliczną od Mercedesa - sprzedam. Tel. 046/838-72-50.

Polonez, 1991 rok - sprzedam. Tel. 046/838-69-18.

Felgi aluminiowe - prostowanie, naprawa, malowanie. Tel. 046/838-87-29, 0606-810-963.

Łada 2107 na części - sprzedam. Tel. 0507-506-906.

Daewoo Espero 1.5, listopad 1998 rok, gaz, srebrny, cena 16800 zł - sprzedam. Tel. 0603-512-417.

Mazda 626 2.0 D, 1987 rok, salon, srebrny, cena 6800 zł - sprzedam. Tel. 0603-512-417.

Volkswagen Polo 1.4, 1999 rok, salon, 3-drzwiowy, biały, 65000 km, cena 21900 zł - sprzedam. Tel. 0603-512-417.

Fiat 126p, 1993 rok - sprzedam. Tel. 0504-524-591, 0501-835-370.

Łada 2107 z gazem lub bez - kupię. Tel. 0502-110-706.

Fiat Punto 1.1, 1997 rok, stan idealny - sprzedam. Tel. 0693-449-039.

Fiat Seicento, 1998 rok, I właściciel - sprzedam. Czatolin 181. Tel. 046/838-82-68.

Polonez Truck 1,6 diesel, 1997 rok, przebieg 110 tys. km - sprzedam. Tel. 0607-089-610, 046/833-86-92.

Fiat 126, 1988 rok - sprzedam. Tel. 0692-408-524.

Muskiwcz Aleko 1990 rok - sprzedam. Tel. 046/838-43-58.

Alfa Romeo 164, 2.0, 16V, gaz, czerwona, stan bdb - sprzedam. Tel. 0606-975-932.

Citroen C15 1.9D, ciężarowy, 4-osobowy - sprzedam. Tel. 0606-975-932.

Sprzedam felgi aluminiowe 15 „bbs". Tel. 0609-842-747.

VW II 1985 rok, stan bdb - sprzedam. Tel. 0696-156-877.

126p el, 1994/95 rok, stan dobry - sprzedam. Zabostów Mały 16. Tel. 046/838-69-50, wieczorem.

Sprzedam dwukółkę Sam. Tel. 046/837-92-01.

Fiat Dukato 2.5 TD, 1992 rok - sprzedam. Tel. 0694-136-488.

Star 200 wywrot - sprzedam. Tel. 0691-507-570.

Opel Vectra 2.0, 1992 rok, całość grafit metalik, sedan, gaz, 13300 zł - sprzedam. Tel. 0606-395-256.

Daewoo Tico, grudzień 1999 rok, zielony metalik, bezwypadkowy, gaz - sprzedam. Tel. 0606-395-256.

126p, 1992 rok, bezwypadkowy, zielony - sprzedam. Tel. 0606-395-256.

Polonez Atu, 1996 rok, gaz, uszkodzone nadwozie - sprzedam. Tel. 0503-135-452.

Renault 19, 1989 rok, mały przebieg - sprzedam okazyjnie. Tel. 0602-218-179.

126p, 1999 rok - sprzedam. Tel. 0696-477-399, 0504-011-147.

Fiat 126p, 1993 rok, stan bdb - sprzedam. Tel. 0504-509-758.

Łada Samara, 1990 rok, gaz - sprzedam. Tel. 0691-267-876.

Fiat 126p EL, 1998 rok - sprzedam. Tel. 0604-529-656.

Polonez Track, 1993 rok, 5-osobowy - sprzedam. Tel. 0604-529-656.

Żuk, 1988 rok - sprzedam. Łowicz, tel. 0505-899-253.

Każdego Fiata - kupię. Tel. 0609-576-949.

Każde Daewoo - kupię. Tel. 046/837-46-96.

Skodę - kupię. Tel. 046/837-46-96.

Citroena - kupię. Tel. 046/837-46-96.

CC 700, 1993 rok, stan dobry, 6500 zł - sprzedam. Tel. 046/839-64-86.

Fiat 126p, 1996 rok, stan bardzo dobry - sprzedam. Tel. 024/285-42-13.

Polonez Caro, 1992 rok, po wypadku - sprzedam. Tel. 0602-301-280.

Multikar M-25 oraz tylny most i inne części silnikowe do Jelcza 317D - sprzedam. Tel. 046/839-65-18.

Alternatory, rozruszniki 12-24 V - sprzedaż, naprawa, regeneracja(zachodnie, japońskie), oraz bendixy, uzwojenia, wirniki, regulatory, szczotki, moduły elektryczne. Tel. 0606-228-526, 046/837-66-53.

Fiat CC, 1998 rok, cena 8400 zł - sprzedam. Tel. 046/838-95-14, 0604-208-588.

Skoda Felicia 1.9D, 50 tys. km, 1999 rok, cena 19000 zł - sprzedam. Tel. 046/838-95-14, 0604-208-588.

Volkswagen Polo, 2000 rok - sprzedam. Tel. 0502-305-703.

Seat Ronda 1.3, 1984 rok, 5-drzwiowy, OC, przegląd, cena 1200 zł - sprzedam. Tel. 046/839-23-11.

Fiat Punto II 1.2, 2000 rok, złoty metalik, po tuningu - sprzedam. Tel. 0602-615-399.

Skoda Favorit, 1991 rok, nowa instalacja gazowa, cena 7000 zł - sprzedam. Tel. 0604-155-409.

Cinquecento 900, 1996 rok, czerwony, 58000 km, 11500 zł - sprzedam. Tel. 46/837-08-40 po 15.00.

Auto części Renault. Wygoda 39, 99-400 Łowicz. Tel. 046/838-90-34, 0691-730-162.

Caro Plus 1.6 DSI, 1998 rok, alufelgi, gaz, idealny - sprzedam. Tel. 0604-535-093.

Seat Ibiza, 1997 rok, zielony metalik, I właściciel - sprzedam. Tel. 046/837-30-53 po 16.00.

Polonez 1500, 1993 rok - sprzedam. Tel. 046/838-71-49, 0691-961-249.

Volkswagen Polo 1.4 MPI, 2000 rok, 5-drzwiowy, bezwypadkowy, możliwość rat, zamiany, I właściciel - sprzedam. Tel. 046/835-33-08.

Fiat Brava 1.4, 1998 rok, możliwość rat - sprzedam. Tel. 0693-284-869.

Opel Astra lub Corsa bezwypadkowy zdecydowanie kupię. Tel. 0692-829-882.

Punto, 5-drzwiowy - chętnie kupię. Tel. 0608-108-139.

Seat Cordoba lub Ibiza, salonowy - kupię. Tel. 0603-747-689.

Daewoo Lanos lub Nubira - kupię. Tel. 0694-216-417.

Fiat Uno 1.0 lub Cinquecento 900 - kupię. Tel. 0695-502-628.

Skoda Felicia - chętnie kupię. Tel. 046/834-81-13.

Renault Scenic - zdecydowanie kupię. Tel. 0691-409-370.

Seicento lub Tico - kupię. Tel. 0600-944-728.

Skoda Octavia lub Fabia - kupię. Tel. 0609-325-510.

Auto uszkodzone do 6 lat kupię. Tel. 0691-409-346.

Volkswagen Polo bezwypadkowy - zdecydowanie kupię. Tel. 0606-457-208.

Favoritka - chętnie kupię. Tel. 046/832-45-42.

Felicia 1.3 MPI, 2000 rok, gaz, bezwypadkowy - sprzedam. Tel. 046/835-33-08.

Honda Accord 2.0, 1994/95 rok, salonowa, bezwypadkowa, pełne wyposażenie, możliwość rat - sprzedam. Tel. 0606-965-217, 046/835-33-08.

Golf III 1.4, 1992 rok, 5-drzwiowy - sprzedam. Tel. 0600-128-080.

Opel Corsa 1.4i, 1994 rok, biały, 5-drzwiowy - sprzedam. Tel. 0608-024-543.

Punto 1.2, 1995 rok, 16300 zł, grafitowy metalik, 5-drzwiowy, 91000 km, bogate wyposażenie, instalacja gazowa - sprzedam. Tel. 046/861-12-77, 0608-150-083.

Polonez Caro Plus, grudzień 1997 rok, stan bardzo dobry - sprzedam. Tel. 046/838-65-66.

Uno Fire 1.0, 1996 rok, szary metalik, 5-drzwiowy, stan bardzo dobry, garażowany - sprzedam. Tel. 0694-717-213.

Fiat Cinquecento 900, 1998 rok - sprzedam. Tel. 0605-283-884, 046/838-37-09.

Renault Megane 1.4, 1998 rok, I właściciel - sprzedam. Tel. 046/838-87-16.

Polonez Caro 1.6, 1994 rok, gaz, blokada, alarm - sprzedam. Tel. 046/838-82-56, 0503-618-266.

Polonez 1.5 GLE, 1993 rok, gaz - sprzedam. Tel. 046/838-04-51.

Polonez, 1989 rok - sprzedam. Tel. 042/719-71-66.

Ford Sierra sedan, 1992 rok, stan dobry, gaz na gwarancji - sprzedam. Tel. 0501-299-709 po 18.00.

Cinquecento 900, 1994 rok - sprzedam. Tel. 0691-158-827.

Fiat Uno 1.0, 1997 rok - sprzedam. Tel. 042/719-20-77, 0604-392-876.

Cinquecento 700, 1996 rok - sprzedam. Tel. 042/719-20-77, 0604-392-876.

Cinquecento 900, 1994 rok - sprzedam. Tel. 042/719-20-77, 0604-392-876.

Polonez Truck, 1996 rok, 5-osobowy - sprzedam. Tel. 0606-326-740.

MOTOROWE

Sprzedam MZETZ-250. Tel. 046/838-83-80, 0504-355-578.

Sprzedam motorower Simson Skuter, stan bardzo dobry. Tel. 0506-738-560.

Sprzedam Simsona S51, 1990 rok. Tel. 046/838-95-74.

Sprzedam Simsona, stan bardzo dobry. Tel. 046/837-32-44.

Kupię silnik do Ogara 205. Tel. 046/837-12-77.

GARAŻE

Do wynajęcia garaż, os. Starzyńskiego. Tel. 0606-624-821.

Sprzedam garaż, os. Konopnickiej. Tel. 0607-540-942.

Sprzedam garaż, os. Tkaczew. Tel. 046/837-42-63, 0602-124-057.

Sprzedam garaż na Pelikanie. Tel. 0601-595-439, 046/837-66-66.

Sprzedam garaż, os. Dąbrowskiego. Tel. 0604-449-538.

Garaż + pomieszczenie magazynowe. Tel. 046/837-53-67.

Sprzedam garaż na Pelikanie. Tel. 0603-226-494.

Do wynajęcia garaż. Tel. 0604-216-292.

Sprzedam garaż blaszak, 3x5 m. Tel. 0693-370-438.

Garaż do wynajęcia na os. M. Konopnickiej. Tel. 0600-853-036.

Sprzedam garaż na os. Bratkowice. Tel. 046/837-57-34, 0606-447-777.

Sprzedam garaż, os. Dąbrowskiego. Tel. 046/837-26-24.

NIERUCHOMOŚCI - SPRZEDAŻ

Sprzedam lub wynajmę halę o pow. 600 mkw. Wiadomość: Łowicz, ul. Łyszkowicka 30a.

Sprzedam dom w Łowicz o pow. całkowitej 280 m, stan surowy. Tel. 0-608-887-830.

Sprzedam dom w Łowiczu. Tel. 0501-142-706, 0601-242-866.

Sprzedam działkę 2000 mkw., os. Górki. Tel. 046/837-68-42 do 17.00, 837-54-98 po 20.00.

Sprzedam M-4 60,5 mkw., II piętro, os. Bratkowice + garaż, ul. Tuszewska. Tel. 0602-124-555 lub 046/837-77-03 po 19.00.

Sprzedam 39 mkw., os. Starzyńskiego. Tel. 046/837-24-77 po 20.00.

Sprzedam mieszkanie w Grodnie I, koło Kutna. Tel. 024/282-22-63.

Sprzedam pokój z urządzoną kuchnią, 38,5 mkw., parter, os. Tkaczew. Tel. 046/830-34-59.

Sprzedam plac pod garaż, ul. Tuszewska. Tel. 0601-948-101.

Sprzedam dom w stanie surowym lub zamienię na gospodarstwo rolne pod Łowiczem. Tel. 0506-177-589.

Sprzedam tanio M-5, os. Dąbrowskiego. Tel. 034/324-45-12.

Mieszkanie 58 mkw., os. Starzyńskiego. Tel. 046/837-33-27, 0693-833-053.

Sprzedam mieszkanie 75 mkw. przy ul. Baczyńskiego. Tel. 046/837-49-39, 0501-680-658.

Sprzedam działkę budowlaną w Głownie, ul. Spółdzielcza 8. Tel. 042/719-35-79.

Sprzedam mieszkanie 58 mkw., cegła, os. Broniewskiego. Tel. 0607-548-584.

Atrakcyjne M-5, os. Bratkowice + garaż. Tel. 0604-489-285.

Sprzedam M-3, 48 mkw., os. M. Konopnickiej lub zamienię na większe. Tel. 046/837-62-19.

Sprzedam lub wynajmę M-3, 35 mkw., os. Dąbrowskiego. Tel. 042/646-50-91, 0501-016-499.

Sprzedam działkę o pow. 1374 mkw., os. Mysłaków Brzozówek. Tel. 0506-109-908.

Sprzedam dom murowany do remontu, z budynkami gospodarczymi w gminie Zduny. Tel. 046/838-77-53. Ogłoszenie ponowione dnia 9.09.2003 r.

Sprzedam mieszkanie 2 pokoje z kuchnią, C.O., łazienka, os. Kostka bl. 16, garaż, os. Dąbrowskiego. Tel. 046/837-52-41 po 19.00.

Działki budowlane w Głownie do sprzedania przy ul. Jabłońskiego i Cebertowicza. Tablica poboru energii w granicach działki. Tel. 042/719-10-55 po 18.00.

Sprzedam gospodarstwo rolne o pow. 12 ha: stodoła, obora, dom mieszkalny, budowa 1982 rok, w Jadzieniu gm. Kiernozia, cena 210000 zł. Tel. 022/758-15-33, 754-22-18.

Sprzedam działkę rekreacyjną, nr 50, ul. Łódzka. Tel. 046/837-57-35, 0603-652-996.

Sprzedam 3 pokoje, os. Tkaczew, atrakcyjna cena. Tel. 0502-518-656.

Pilnie sprzedam M-3, 48 mkw., ul. Kwiatowa. Tel. 046/837-82-21.

Sprzedam 10 ha gruntów rolnych w Niedźwiadzie. Tel. 0606-317-861.

Sprzedam mieszkanie 48 mkw., środkowe, cegła, os. Noakowskiego. Tel. 046/837-22-93.

Sprzedam ładne mieszkanie własnościowe, 50 mkw., w bloku na ul. Czajki. Tel. 0603-741-481.

Sprzedam M-3, cegła - tanio. Tel. 0602-190-462.

Sprzedam działkę budowlaną. Tel. 0501-270-197.

Sprzedam mieszkanie 42 mkw. lub zamienię na większe. Tel. 046/837-03-62.

Sprzedam mieszkanie 48 mkw., os. Dąbrowskiego. Tel. 046/837-21-62.

Sprzedam działkę budowlaną 3000 mkw. w Zielkowicach przy trasie Łowicz-Skierniewice. Tel. 0602-725-534, 0608-395-264.

Sprzedam 1 ha lasu. Seligów 13, gm. Łyszkowice.

Zamienię 40 mkw., os. Sikorskiego (Głowno), IV piętro, własnościowe na większe. Tel. 042/710-83-35 po 17.00., 0608-657-588.

Sprzedam działkę budowlaną 1500 mkw., ul. Zamiejska (Głowno). Tel. 042/719-33-80.

Domek 40 mkw. + budynek gospodarczy, działka 3500 mkw., 2 km od Głowna, cena 40000 zł. Tel. 0601-286-499.

Głowno, 1900 mkw., media w ulicy - sprzedam. Tel. 042/643-62-40.

Sprzedam dwie działki budowlane o pow. 1800 mkw. każda, lub jedną o pow. 3600 mkw., Mysłaków. Tel. 063/275-25-59, 0506-733-467.

Sprzedam mieszkanie, 61 mkw., ul. Bolimowska, lub zamienię na mniejsze 38 mkw, Łowicz. Tel. 046/837-48-75 po 20.00.

Sprzedam działkę budowlaną przy ul. Łęczyckiej 4. Tel. 046/837-48-75 po 20.00.

Sprzedam dom, pow. 70 mkw. na działka 800 mkw., os. Górki. Tel. 046/837-88-47, 837-82-66.

Sprzedam dom w centrum Łowicza. Tel. 046/837-05-58 po 18.00.

Sprzedam działkę rolno-budowlaną, 2 ha, 14000 zł. Tel. 0608-193-629.

Sprzedam 3 pokoje, os. Tkaczew. Tel. 046/837-37-57, 0504-896-537.

Sprzedam dom z działką w Łowiczu. Tel. 046/837-44-18.

Sprzedam M-4 na os. Starzyńskiego. Tel. 0691-730-180.

Sprzedam działkę. Tel. 046/837-87-93.

Sprzedam działkę 4000 mkw., przy obwodnicy. Tel. 0506-152-437.

Sprzedam M-4, 48,16 mkw., os. Starzyńskiego. Tel. 046/837-78-60.

Sprzedam dom w Rybnie. Tel. 0692-323-115, 046/861-14-09.

Sprzedam M-4, os. Dąbrowskiego z garażem na os. Bratkowice. Tel. 0501-788-159 po 20.00.

Sprzedam M-4, os. Dąbrowskiego. Tel. 0604-449-538.

Sprzedam dom jednorodzinny w Łowiczu. Tel. 0693-505-862, 0695-647-769.

Sprzedam mieszkanie 35 mkw., Łowicz, os. Kostka. Tel. 0602-895-814.

Sprzedam lub wynajmę pawilon handlowy na targowicy. Tel. 046/837-77-41.

Sprzedam mieszkanie. Tel. 0691-276-821.

Sprzedam tanio 52 mkw., os. Kostka. Tel. 046/837-23-98.

Mieszkanie 42 mkw., cegła, c.o. - sprzedam lub zamienię na większe. Tel. 046/837-55-[illegible] 0601-303-261.

Sprzedam mieszkanie własnościowe 38 mkw. I piętro, os. Starzyńskiego. Tel. 046/837-61-46, wieczorem.

Zamienię mieszkanie 38 mkw. w Łyszkowicach na podobne w Łowiczu. Tel. 046/838-87-16.

Sprzedam dom w Głownie, wszystkie media. Tel. 0601-331-460.

Działkę rolno-budowlaną 0,30 ha koło Głowna - sprzedam. Tel. 0693-830-187.

Sprzedam mieszkanie o pow. 37 mkw., Głowno, ul. Swoboda bl. 8 m. 2. Tel. 042/719-32-03, 710-73-30.

Sprzedam mieszkanie 75,10 mkw., II piętro, ul. Baczyńskiego. Tel. 0502-352-193, 046/837-88-91.

Sprzedam tanio sklep wolnostojący Al. Sienkiewicza. Tel. 046/861-23-63 18.00-20.00.

Sprzedam M-5, os. Starzyńskiego. Tel. 046/837-62-40, 837-84-22.

Sprzedam mieszkanie (bloki) ul. Bolimowska 46,7 mkw. Tel. 0604-298-841.

Sprzedam budynek mieszkalny z budynkami gospodarczymi, ziemię 3,7 ha lub mniej w Piaskach. Tel. 0501-388-964.

Sprzedam działkę zabudowaną na os. Górki. Tel. 0602-389-858.

M-4, 72 mkw., I piętro, środkowe, os. Bratkowice - sprzedam lub zamienię na mniejsze. Tel. 046/837-74-35, 0602-612-059.

Sprzedam mieszkanie 42 mkw., I piętro, os. Kostka. Tel. 046/837-00-84.

58 mkw. - sprzedam lub zamienię na mniejsze. Tel. 046/837-40-78.

Sprzedam działkę rolno-budowlaną, pow. 4985 mkw., przy ul. Chełmońskiego. Tel. 0506-582-704.

Sprzedam działkę budowlaną ogrodzoną i uzbrojoną, 629 mkw. w Bolimowie. Tel. 046/830-39-54.

Sprzedam mieszkanie własnościowe M-5, środkowe, II piętro, na wiosnę 2004 roku na os. Bratkowice bl. 20. Tel. 0602-218-179.

Sprzedam działkę o pow. 1500 mkw., szerokość 34 m przy drodze Łowicz - Uchań Dolny. Tel. 0692-073-824.

Sprzedam M-1, os. Tkaczew. Tel. 046/837-80-79.

Sprzedam M-5, os. Starzyńskiego. Tel. 0603-226-494.

Mieszkanie 42 mkw., cegła, C.O. - sprzedam. Tel. 046/837-53-44, 0600-462-196.

Zamienię mieszkanie 71 mkw. komunalne. lokatorskie na mniejsze. Tel. 046/837-50-18.

Sprzedam działkę budowlaną. Tel. 0505-423-154, 046/830-37-44.

M-5, os. Dąbrowskiego 24 - sprzedam. Tel. 0606-447-777, 046/837-57-34.

Sprzedam mieszkanie 42 mkw. lub zamienię na większe. Tel. 046/837-03-62.

Sprzedam 64 mkw., cegła, os. Dąbrowskiego. Tel. 046/830-21-54.

Wynajmę lub sprzedam 32 mkw., pokój + kuchnia, parter, balkon, C.O., cw, ul. Armii Krajowej. Tel. 0502-096-856 po 16.00.

Dwa pokoje z kuchnią 36 mkw., Głowno - sprzedam. Tel. 0600-941-396, 042/646-11-32 po 18.00.

Sprzedam pół bliźniaka, Głowno, blisko PKP. Tel. 0605-274-667.

Sprzedam dom w centrum Głowna, 180 mkw. Tel. 0603-056-029.

NIERUCHOMOŚCI - KUPNO

Kupię plac budowlany, powyżej 1000 mkw., Łowicz lub obrzeża. Tel. 0601-332-896.

Kupię M-3, os. Konopnickiej. Tel. 0600-427-122.

NIERUCHOMOŚCI - WYNAJEM

Wynajmę 30 i więcej miejsc noclegowych, pomieszczenia na sklep, zakład lub pracownię. Przyjmę studentów zaocznych na noclegi. Usługi koparką i kombajnem. Tel. 046/837-99-16, Plac Przyrynek 11.

Do wynajęcia mieszkanie 74 mkw., ul. Bolimowska. Tel. 0603-653-001.

Pawilon - róg ul. Napoleońskiej, Klickiego. Tel. 046/837-42-46, 0605-578-502.

Lokal w pawilonie - ul. Dworcowa 2. Tel. 046/837-42-46, 0605-578-502.

Pomieszczenia 100 mkw., z dużym placem - ul. Bolimowska 63. Tel. 046/837-42-46, 0605-578-502.

Wynajmę pokój dwuosobowy z telewizorem. Tel. 046/837-31-83, 0693398-514.

Obiekty przemysłowe do wynajęcia w Łowickim Cechu - niedrogo. Tel. 046/837-36-47 w godz. 8.00-15.00 (oprócz sobót), 0604-107-760.

Lokal do wynajęcia. Tel. 0602-716-765.

Do wynajęcia kawalerka, os. Bratkowice. Tel. 046/838-99-42 po 20.00.

Do wynajęcia M-3 studentom. Tel. 046/838-59-56, wieczorem.

Do wynajęcia pokój - centrum. Tel. 0692-101-989.

Pokój do wynajęcia. Tel. 0600-879-563.

Szukam kawalerki lub dwupokojowego - do wynajęcia. Tel. 0600-902-899.

Do wynajęcia lokal 40 mkw. + zaplecze (C.O.). Tel. 046/837-37-41, 0600-741-174.

Do wynajęcia studentkom dwupokojowe mieszkanie na os. Starzyńskiego. Tel. 046/837-56-89.

Do wynajęcia 2 pojedyncze pokoje dla studentek. Tel. 046/837-52-14.

Do wynajęcia pokój z dostępem do kuchni (najchętniej 2 dziewczyny) w domu jednorodzinnym na ul. Warszawskiej. Tel. 0609-269-441.

Do wynajęcia pomieszczenie na aptekę, gabinet lekarski, ul. Lniana. Tel. 046/837-31-72, 0607-930-275.

Przyjmę studentki na stancję, bardzo blisko uczelni. Tel. 046/837-68-19 po 14.00.

Wynajmę dom przy ul. Baczyńskiego 7. Tel. 046/838-65-44.

Do wynajęcia samodzielny lokal na działalność, gabinet, sklep, usługi. Głowno, Sikorskiego. Tel. 042/710-81-13.

Do wynajęcia domek drewniany. Głowno, Sikorskiego. Tel. 042/710-81-13.

Do wynajęcia pokój, kuchnia, bloki - Głowno. Tel. 042/630-86-90.

Wynajmę lub sprzedam kiosk. Tel. 046/837-21-92.

Kamienicę w centrum Łowicza wydzierżawię firmie Tel. 0604-107-760.

Łowicz, ul. Zduńska, I piętro, lokal o pow. 73 mkw., na biuro lub inną działalność - wynajmę. Tel. 046/837-56-66 po 18.00.

Do wynajęcia lokal na działalność gospodarczą, z zapleczem i sanitariami + mieszkanie 3-izbowe z łazienką, garaż. Tel. 046/837-63-15 wieczorem.

Wynajmę pokój uczennicy lub studentce. Tel. 046/837-03-99.

Do wynajęcia pokoje 2, 3- osobowe, studentom, blisko dworca PKP, Łowicz. Tel. 046/830-93-25 wieczorem.

Przyjmę studentów. Tel. 0600-626-737.

Wynajmę pokój dla dwóch dziewczyn uczących się, os. Tkaczew. Tel. 0602-797-678.

Pokój do wynajęcia. Tel. 046/837-85-76.

Lokal do wynajęcia, ul. Zduńska. Tel. 0501-533-001.

Wynajmę pawilon nr 14 na targowicy w drewnianym ciągu, wszystkie media. Tel. 0601-946-325, 046/839-63-46 po 19.00.

Do wynajęcia lokal. Tel. 0501-788-231.

Poszukuję do wynajęcia 2 pokoje z kuchnią w Łowiczu. Tel. 0504-777-540.

Przyjmę studentkę na pokój. Tel. 046/837-72-86.

Wynajmę pomieszczenie warsztatowe z kanałem i częściowym wyposażeniem na działalność mechanika lub elektryka samochodowego. Tel. 046/837-76-79.

Do wynajęcia mieszkanie 2-pokojowe w Warszawie. tel. 046/838-65-32.

Głowno - do wynajęcia 2 pokoje oraz 3 pokoje. Tel. 042/719-14-39.

Pokój do wynajęcia. Tel. 0603-123-916.

Do wynajęcia mieszkanie 83 mkw. Tel. 046/838-40-19.

Wynajmę pokój studentce w centrum Łowicza. Tel. 046/837-81-65.

Wynajmę pokój studentkom. Tel. 046/837-45-11.

Przyjmę studentki na pokój. Tel. 046/837-53-67.

Wynajmę pokój studentce lub osobie pracującej. Tel. 046/837-46-62.

Do wynajęcia 2 pokoje z kuchnią, centralne węglowe - od zaraz. Łowicz, ul. Zgoda 26a. Tel. 0506-652-527.

Do wynajęcia dom w Jamnie - tanio. Tel. 0602-717-125.

Do wynajęcia mieszkanie, os. Kostka. Tel. 0502-969-152.

Wynajmę lub sprzedam mieszkanie dwupokojowe 49 mkw., ul. Armii Krajowej 43h. Tel. 0606-977-258.

Do wynajęcia budynek 15x5x3 m, WC, siła na magazyn lub działalność. Tel. 046/837-26-03, 837-68-90, wieczorem.

Stancja w Łodzi. Tel. 046/837-74-82.

M-2 studentom wynajmę. Tel. 046/837-72-59, 0606-213-551.

Wynajmę M-4 na os. Bratkowice. Tel. 46/837-77-38, wieczorem.

Szukamy dwóch współlokatorek - studentek, os. Bratkowice. Tel. 046/837-01-75 po 16.00.

Wynajmę mieszkanie (3 pokoje), centrum. Tel. 0608-328-145.

Wynajmę M-2, os. Bratkowice. Tel. 046/837-74-74 po 20.00.

Do wynajęcia mieszkanie. Tel. 046/837-21-92.

Kawalerka do wynajęcia w centrum. Tel. 046/837-38-79.

Mieszkanie do wynajęcia - 2 pokoje, kuchnia, łazienka. Tel. 0600-164-138.

Wynajmę lokal na biuro/usługi w Głownie. Tel. 042/710-70-92.

Do wynajęcia 2 pokoje, kuchnia, łazienka w Głownie. Tel. 042/719-22-98.

Wynajmę mieszkanie. Tel. 042/719-11-88, 0693-830-178.

KUPNO - RÓŻNE

Kupię Sita relax master oraz kurs podstawowy języka angielskiego. Tel. 046/838-63-04.

Tuner Cyfry +, Wizji. Tel. 046/830-22-76.

Kupię zbiornik olejowy używany. Tel. 046/837-10-82.

Kupię telefon komórkowy. Tel. 0506-864-403.

Kupię krajzegę. Tel. 046/874-62-24.

Kupię konstrukcję tunelu foliowego lub kompletny tunel. Tel. 0696-369-006.

Kupię drewno z rozbiórki starego domu. Tel. 0601-595-439.

Przyjmę gruz z rozbiórki lub Jumby. Tel. 0602-518-202.

Kupię książki do III klasy gimnazjum. Tel. 046/838-25-79.

SPRZEDAŻ - RÓŻNE

Sprzedaż skrzynek „jedynek", „uniwersalek" oraz drzewa opałowego (drobne, grube, do ogrzewania centralnego i kominkowego). Tel. 046/838-15-27 po 21.00.

Sprzedam migomat 600A do aluminium. Tel. 0505-039-888.

Sprzedam agregat chłodniczy z kontenerem lub całość 7x2,35x2,20 m. Tel. 0505-039-888.

Sprzedam meble do pokoju dziecinnego w bardzo dobrym stanie. Tel. 0609-861-410.

Sprzedam dystrybutor do sałatek DS-9 firmy Bolarus w bardzo dobrym stanie. Tel. 0695-547-769, 0693-505-862.

Komora chłodnicza wędliniarska, poj. 12 m³. Tel. 046/837-42-46, 0605-578-502.

Piece miałowe stałopalne z podajnikiem (paliwo, miał, grysik). Ceny producenta. Lisiewice Duże 24. Tel. 0603-673-948.

Z likwidacji mieszkania sprzedam meble pokojowe i kuchenne, stan bardzo dobry. Tel. 0606-102-795.

Sprzedam okno balkonowe 3-skrzydłowe, ościeżnice, bojler 80 l. Tel. 046/837-37-61.

Sprzedam lodówko-zamrażarkę Polar. Tel. 046/837-84-29.

Sprzedam namiot 10-osobowy. Tel. 0602-716-765.

Blachy alucynk, blachodachówki - szeroki asortyment. Dystrybutor Firmy Bud-Mat Płock. Złaków Borowy 24. Tel./fax 046/839-13-85, 0601-303-235.

Cegła Plecewice, suporeks Ytong, cement, wapno, klinkier, stal, wyroby hutnicze, inne. Złaków Borowy 24. Tel./fax 046/839-13-85, 0601-303-235.

Stropy Teriva - już od 29 zł/ mkw., bloczek fundamentowy, kręgi, przepusty. Producent. Złaków Borowy 24. Tel./fax 046/839-13-85, 0601-303-235.

Sprzedam piec C.O. używany, moc 23 KWh, wodny, ruszt uniwersalny oraz 90 szt. grzejników żeliwnych. Tel. 046/861-25-63, 0506-709-127.

Piece Cichewicz. Rabat 20% na grzejniki Purmo. Grzejniki aluminiowe, wanny, brodziki akrylowe, systemy grzewcze, kanalizacja. Tapety, farby, karnisze, okleiny. Łowicz, ul. Stanisławskiego 2. Tel. 0506-210-875.

Torf pryzmowany z dowozem. Tel. 046/837-13-64 po 20.00.

Sprzedam drzwi garażowe, drewniane - tanio. Tel. 0606-624-821.

Sprzedam przyczepę zabudowaną - Kontener na pomieszczenie dla pracowników lub magazyn na budowie; wciągarkę suwnice elektryczne, 0,5 t, betoniarkę 500. Tel. 0601-303-279.

Aparat cyfrowy Olympus C-220 nowy, cena 1000 zł. Tel. 046/837-79-50.

Monitory używane, niskie ceny, gwarancja. Tel. 0600-282-827.

Chłodziarko-zamrażarkę - sprzedam. Tel. 046/837-26-11.

Sprzedam pustaki. Tel. 046/837-73-78.

Sprzedam bale dębowe i jesionowe, grubość 50 mm, dwuletnie, ok. 40 m³. Tel. 024/254-62-99 po 20.00, 0601-263-522.

Sprzedam eternit grubofalisty nowy 150 szt., 13 zł/szt. Tel. 046/838-76-53, 0607-244-368.

Sprzedam Sony CMD-CD5, karta Pop, głośniki 2x150W, 2x60W. Tel. 0607-125-199.

Sprzedam rolki i ochraniacze dobrej jakości. Tel. 0603-653-012.

Ogrodzenia betonowe. Producent. Montaż. Złaków Borowy 24. Tel./fax 046/839-13-85, 0601-303-235.

Sprzedam wypoczynek w dobrym stanie. Tel. 046/837-26-03, wieczorem.

Sprzedam krajzegę. Tel. 046/837-36-90.

Sprzedam eternit, przyczepę zbierającą, dmuchawę. Maurzyce 36.

Sprzedam eternit drobnofalisty. Tel. 046/838-16-42.

Sprzedam komputer + drukarka + nagrywarka, dużo płyt, 1800 zł. Tel. 0601-722-718 po 18.00.

Sprzedam topole. Tel. 046/838-48-49.

Sprzedam fotel i magiel ręczny w dobrym stanie. Tel. 046/837-76-50.

Sprzedam pralkę automat, pralkę wirnikową i odkurzacz. Tel. 046/830-34-29.

Sprzedam komputer + monitor 14". Tel. 046/838-79-13.

Sprzedam regał pokojowy i lodówkę. Tel. 046/837-71-50, 837-96-96.

Sprzedam chłodziarkę dużą. Tel. 046/838-20-27.

Sprzedam silniki elektryczne, pompy z silnikami (PJM). Humin 42. Tel. 046/838-04-78 po 17.00.

Sprzedam komplety skórzane, telewizory, videa, pralki, lodówki, huśtawki, fotel bujany, stały, ławy, komody, żyrandole, krzesła, regały, wieże, frytkownice, organy, magiel elektryczny, zydle, odkurzacze i inne. Tel. 046/838-56-09.

Tanio sprzedam trelinkę sześciokątną z rozbiórki placu (idealna na wjazd, podwórko, przejazdy), uszkodzona - taniej. Tel. 0604-088-419.

Zbiornik metalowy 15000 l na szambo, wodę. Tel. 0601-286-499.

Sprzedam aparat fotograficzny Canon EOS 300, stan idealny. Tel. 046/837-86-31, 0606-755-034 wieczorem.

Sprzedam sofę rozkładaną z fotelami, kremowo-wiśniowa. Tel. 046/837-86-31, 0606-755-034 wieczorem.

Sprzedam materac na łóżko pojedyncze (pianka), nowe nosidełko Baby Comfort. Tel. 046/837-51-97 po 19.00.

Tanio sprzedam sadzonki truskawek, 2 fotele, ławę. Tel. 046/830-31-31 do 16.00., 837-71-83 po 20.00.

Sprzedam wóz, kuchnię węglową, kamienie na skalniak. Reczyce, tel. 046/830-38-49.

Keyboard Yamaha PSR-19. Tel. 046/838-92-30.

Piec C.O. miałowy - producent, montaż. Tel. 0507-958-766.

Bramy, ogrodzenia - producent, montaż. Tel. 0507-958-766.

Sprzedam tanio ladę chłodniczą. Tel. 0501-074-953.

Terakotę mrozoodporną, używane grzejniki żeliwne, drzwi balkonowe. Tel. 046/837-44-20.

Dużą paproć doniczkową. Tel. 046/837-44-20.

Szafa 3-drzwiowa, ciemna, wysoki połysk, kredens pokojowy. Tel. 046/835-30-52.

Sprzedam kurs języka angielskiego dla początkujących z ESKK. Tel. 046/837-39-09, 0607-930-251.

Podręczniki do II klasy gimnazjum - sprzedam. Tel. 046/837-27-27.

Oddam pomnik, darmo. Tel. 046/837-53-86.

Sprzedam maszynę do szycia, 2 łóżka parzyste, ciemne, ze sprężynami i materacami. Tel. 046/838-30-93 wieczorem.

Kora sosnowa luzem i w workach, torf. Nieborów 169, przy CPN.

Sprzedam tanio przęsła ogrodzeniowe, w kątowniku drut zbrojeniowy (pajęczyna) roz. 2x10. Tel. 046/837-11-90.

Sprzedam kiosk w centrum. Tel. 0501-788-231.

Meble używane z importu. Zduny - Pawilon 10.00-17.00, w soboty 10.00-14.00. Tel. 046/838-75-76.

Sprzedam tanio segment pokojowy. Tel. 0505-601-438.

Tanio sprzedam wyposażenie sklepu. Tel. 0601-301-372.

Sprzedam suknię ślubną spódnica + gorset sznurowany, rozm. 38, 800 zł. Tel. 046/837-46-22 po 20.00.

Sprzedam regał młodzieżowy, 2 fotele. Tel. 046/837-81-09.

Sprzedam pilnie metalowy barak na budowę. Tel. 837-37-58.

Karta Oriflame za 9 zł = zakupy z katalogu - 23%. Tel. 046/839-62-11.

Sprzedam stemple budowlane. Tel. 046/837-61-46, wieczorem.

Sprzedam wózek widłowy elektryczny po kapitalnym remoncie, udźwig 2 t. Tel. 046/839-13-32, 0508-160-198.

Sprzedam komplet wypoczynkowy - tanio. Tel. 046/838-64-35.

Sprzedam saksofon tenorowy „Amati" - tanio. Tel. 0501-382-824.

Sprzedam gęsie pierze na kołdry i pierzyny. Tel. 042/719-56-38.

Tanio sprzedam rury na słupki ogrodzeniowe śr. 35 mm, grubość ścianki 5 mm. Tel. 042/719-10-84.

Sprzedam konsolę Dreamcast, 350 zł, gry - cena do uzgodnienia. Tel. 042/710-88-61.

Sprzedam telefon Alkatel OT-511. Tel. 046/837-80-21, 0604-621-331.

Sprzedam okna zdemontowane 140 x 60 w dobrym stanie, cegłę MAX Plecewice. Tel. 046/838-38-40.

Sprzedam drzewo opałowe. Tel. 046/838-57-68.

Sprzedam urządzenie Sita do nauki języków obcych. Tel. 0505-919-268.

Sprzedam segment kuchenny różny, stan bardzo dobry. Tel. 046/838-91-43, 0694-240-810.

Sprzedam eternit drobnofalisty. Tel. 046/838-52-32.

Sprzedam tanio używany segment dziecinny. Tel. 046/837-42-37 po 17.00.

Sprzedam lodówkę Snaige, cena 220 zł oraz nowe amortyzatory do Tavri. Tel. 0693-542-089.

Sprzedam segment kuchenny w idealnym stanie, niebieski. Tel. 0600-626-773.

Wiertarkę WS-15, spawarkę 220/380 160 A, komplet do spawania gazowego, butle CO2. Tel. 0602-366-564, wieczorem 046/837-77-90.

Lodówko-zamrażarkę Amica. Tel. 0601-360-272.

Sprzedam wersalkę, ławostół, drzwi. Tel. 046/838-66-46.

Sprzedam wóz konny, pustaki keramzytowe, cegłę rozbiórkową i inne. Tel. 046/833-38-57.

Sprzedam tapczan jednoosobowy. Tel. 046/837-36-79.

Pilnie sprzedam zamrażarkę szufladkową w bardzo dobrym stanie, cena do uzgodnienia. Tel. 0600-620-186.

Suknię ślubną, rozm. 36/38. Tel. 0692-566-698.

Wózek dwufunkcyjny - sprzedam. Tel. 046/837-73-28.

Sprzedam termę elektryczną 50 l (2001 rok). Tel. 0606-108-795.

Piece na miał, węgiel brunatny, torf, drzewo i inne tanio i do nabycia za gotówkę lub w ratach. Łowicz, os. Górki, ul. Z. Nałkowskiej 4. Tel. 046/837-19-29.

Panasonic, 26 cali, srebrny, stereo, 2-letni, komplet dokumentów, cena 800 zł. Tel. 046/837-46-96.

Telewizor Grunding 28 cali, panorama, cena 750 zł. Tel. 0501-141-270.

Sprzedam sadzonki sosny i świerku. Zielkowice 1 67a, tel. 046/830-39-45.

Sprzedam meble do sklepu odzieżowego - tanio. Tel. 0602-552-155.

Sprzedam kamerę wideo Panasonic - tanio. Tel. 0501-756-622.

Sprzedam wypoczynek, regał i pralkę wirnikową. Tel. 046/837-77-38, wieczorem.

Sprzedam lady sklepowe. Tel. 0606-809-950.

Zestaw dziecięco-młodzieżowy, szafa, biurko, łóżko - tanio sprzedam. Tel. 046/837-01-51.

Komputer tanio sprzedam. Tel. 0693-542-122.

Szwedzka blacha alucynk, 20 lat gwarancji, idealna na budynki gospodarcze - sprzedaż. Złaków Borowy 24. Tel/fax 046/839-13-85, 0601-303-235.

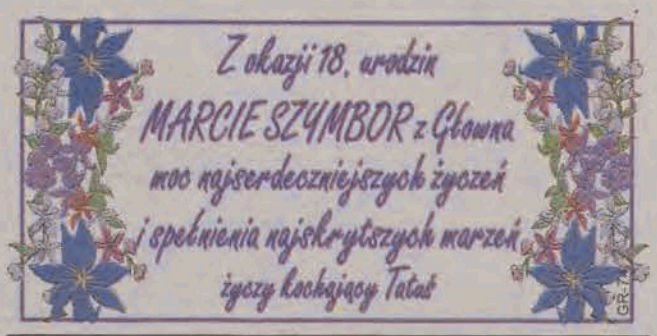

Sprzedam drzwi balkonowe PCV i nowe okno drewniane 115/57. Tel. 046/838-61-20.

Stemple budowlane sprzedam. Tel. 0507-486-350.

Sprzedam Nokia 5110 i 6210 z kartą. Tel. 0506-864-403.

Sprzedam Stihl 3KM, mało używany. Tel. 046/838-82-50.

Sprzedam kompresor trzycylindrowy Van. Tel. 046/838-25-79.

Sprzedam sypialkę, stan bardzo dobry, komplet, imitacja brzozy. Tel. 042/719-12-14.

Sprzedam gonty Orła szare - tanio. Tel. 0501-624-411.

PRACA

Jeśli chcesz zostać konsultantką Avonu - zadzwoń. Tel. 046/862-15-88, 0502-650-304.

Przyjmę pracę od 16.00 w Głownie. Tel. 042/719-48-71, 0507-081-043.

Zaopiekuję się dzieckiem. Tel. 0504-679-073.

Zakład gorseciarski zatrudni szwaczki. Tel. 042/719-33-80.

Zatrudnię szwaczki do zakładu i chałupniczki - szycie kurtek. Tel. 0604-563-174.

Szukasz pracy? Chcesz zarobić, dorobić? Jesteś młody, dynamiczny i nie boisz się wyzwań? Przedstawiciel handlowy TELE2 poszukuje handlowców. Tel. 0694-513-434.

Zatrudnię szwaczkę. Tel. 046/837-17-76.

Frezer z doświadczeniem przy wykonywaniu oprzyrządowania odlewniczego podejmie pracę. Tel. 046/837-83-81 po 16.00.

Nowe biuro Oriflame zatrudni konsultantów, zarobek od 490 zł. Tel. 0604-511-574.

Zatrudnię mechanika - sprzedawca ze znajomością silników 2- i 4-suwowych z Głowna lub okolic. Tel. 046/832-56-87, 837-18-62.

Zatrudnię kelnera i kelnerkę do restauracji. Wymagana dyspozycyjność i prezencja. Tel. 0607-930-234.

Zatrudnię kierowcę kat. C do 35 lat z praktyką z okolic Głowna, Strykowa. Tel. 0609-230-864.

Zaopiekuję się dzieckiem. Tel. 046/837-89-46.

Zatrudnimy mężczyznę do wypieku i rozwożenia pizzy z własnym samochodem na weekendy. Tel. 0604-349-010.

Kierowca kat. A,B,D,C,E,T - podejmie prace. Tel. 0604-216-292.

Posprzątam, pomyję okna. Tel. 0507-256-405, 046/838-70-46.

Zaopiekuję się dziećmi. Tel. 046/837-79-92, 0604-058-199.

Poszukuję opiekunki do dziecka. Tel. 046/837-70-28 od 19.00-20.00.

Młody, dyspozycyjny, prawo jazdy kat. BCT podejmie pracę. Tel. 042/719-49-87.

Zatrudnimy szwaczki. Tel. 042/656-59-34 po 21.00., 0607-452-559.

Zatrudnię dziewiarzy, pomocników - skarpety. Tel. 0603-222-700.

Zatrudnię szwaczki, prasowaczki (na wytwornicę par). Tel. 042/719-19-22, 0601-500-183.

USŁUGI WIDEO

Cyfrowe, analogowe wideofilmowanie, fotografowanie, pełna obróbka komputerowa, DVD, VCD. Tel. 046/837-94-85, 0608-484-079.

Wideofilmowanie, pełna obróbka komputerowa - tanio. Tel. 0606-852-557.

Wideofilmowanie „Kasia" - profesjonalnie, solidnie, tanio, VCD, DVD - kamery cyfrowe. Tel. 046/837-87-68, 0602-633-470.

Studio „Kroton" - kamery cyfrowe, DVD gratis. Tel. 0601-809-076, 046/837-47-48.

Nak Studio Films - Videofilmowanie z profesjonalną obróbką, nagrania cyfrowe, DVD. Tel. 046/838-70-51, 0601-804-737.

Wideofilmowanie cyfrowe, obróbka komputerowa. Tel. 0607-051-599.

Wideofilmowanie cyfrowe DVD - tanio. Tel. 042/719-49-41, 0608-707-817.

Studio Quartet - kamery cyfrowe, DVD, VCD, inne. Zdjęcia i płyta gratis. Tel. 046/837-06-87, 0601-303-866, 0601-301-417.

Wideofilmowanie cyfrowe, analogowe, obróbka cyfrowa, DVD. FU „Mewa". Tel. 046/837-83-96, 0601-323-562, po 19. 837-77-75.

Wideofilmowanie - tanio. Tel. 0501-624-411.

USŁUGI INSTAL.-BUD.-REM.

Układanie glazury, terakoty, tapetowanie, inne wykończeniowe. Tel. 046/838-20-56, 0600-626-760.

Profesjonalny montaż paneli podłogowych, ściennych, schody w panelach, malowanie, tapetowanie. Tel. 046/837-10-33, 0609-541-373.

Glazura, terakota, boazeria, gładzie gipsowe, panele, zabudowa balkonów typu loggia - tanio i solidnie. Tel. 0501-707-657.

Instalacje elektryczne, przyłącza, naprawy. Tel. 046/837-30-52, 0600-764-110.

Malowanie, tapetowanie, gips, zabudowa poddaszy, tynki mozaikowe, glazura. Tel. 0606-428-162, 046/839-62-30.

Glazura, terakota, hydraulika, malowanie. Tanio i solidnie. Tel. 837-57-51.

Usługi remontowo-budowlane, docieplanie budynków, wykańczanie wnętrz od A do Z. Wycena gratis. Faktury VAT. Tel. 046/830-24-65 po 20.00, 0607-328-025.

Cyklinowanie, układanie. Tel. 046/837-42-55, 0501-180-959.

Pokrycia dachowe, podbitka okapowa. Sprzedaż materiałów na pokrycia. Wycena gratis. Solidnie, tanio. Tel. 0693-652-218, 046/837-36-38 po 20.00.

El-Tom, Bobrowniki 248 - instalacje elektryczne w pełnym zakresie, projektowanie, wykonawstwo. Tel./fax 046/838-68-08, 0602-461-341, 0602-461-342.

Usługi hydrauliczne. Tel. 046/838-67-41.

Projektowanie budynków mieszkalnych, gospodarczych. Rozbudowy, nadzór, wyceny, kosztorysy. Tel. 046/837-78-38, 0502-086-592.

Docieplanie domów granulatem, styropianem i stropodachów, 1 mkw. - 7 zł. Tel. 044/714-27-94.

Tynki, usługi remontowo-budowlane. Tel. 0603-085-730.

Wykonuję rusztowania warszawskie, betoniarki, części zamienne, ogrodzenia i inne roboty ślusarskie - tanio i solidnie. Wypożyczam rusztowania warszawskie. Tel. 046/837-38-81.

Usługi hydrauliczne, wodno-kanalizacyjne, centralnego-ogrzewania; wszystkie technologie. Tanio i z gwarancją. Łowicz, os. Górki, ul. Zofii Nałkowskiej 4. Tel. 046/837-19-29, 0602-342-128.

Tanio, solidnie - gładź, malowanie, sufity podwieszane, ścianki działowe, podłogi szwedzkie, podbitki. Tel. 0694-135-172, 0505-939-720.

Usługi dekarskie, krycie dachów. Tel. 0601-587-758.

Usługi remontowe, kompleksowe wykańczanie wnętrz. Tel. 046/837-01-85, 0608-810-953.

Panele podłogowe, malowanie, glazura i terakota. Tel. 042/710-82-28, 0608-810-953.

Profesjonalnie doradzę i wykonam instalacje wod.-kan. i C.O., miedź, plastik, kotły miałowe, olejowe. Tel. 0504-221-358.

Panele, boazeria, terakota, podłogi, płyta g/k, ścianki, sufity, gładź, malowanie, siding, podbitki, tynki, docieplenia. Tel. 046/838-98-40 po 20.00, 0502-095-691.

Projektowanie przyłączy elektroenergetycznych oraz instalacji. Tel. 046/837-66-81, 0602-229-867.

Schody dębowe, bukowe, produkcja, montaż. Tel. 0502-261-898.

Dachy, podbitki, ocieplanie poddaszy, gips. „Elbo", tel. 046/863-31-74, 0604-645-981.

Ocieplanie budynków, podbitki - profesjonalnie, również materiały. Tel. 046/863-31-74, 0502-228-972.

Konserwacje dachów, pokrycia, rynny z PCV i ocynkowane, obróbki blacharskie. Tel. 0605-399-987.

Cyklinowanie, układanie parkietu. Popów 48. Tel. 0604-334-891.

Usługi stolarskie, remontowe. Tel. 0503-567-895.

Cięcie betonu, ścian, wyburzenia. Tel. 0606-192-951.

Przełącza, elektroinstalacje, pomiary, videodomofony, bramonapędy. Systemy alarmowe (sygnalizacja włamaniowa, napadu, kontroli dostępu, telewizji obserwacyjnej, podłączenie monitoringu). Remontowo-wykończeniowe, hydrauliczne, elektryczne, gładź, glazura terakota, panele, płyty g/k, poddasza, stolarka. Tel. 046/837-50-84, 0601-303-858.

Cyklinowanie, układanie, lakierowanie, maszyny bezpyłowe - niemieckie. Tel. 046/839-65-16, 0600-984-398.

Bramy przesuwne, ogrodzenia, balustrady, siatki ogrodzeniowe. Tel. 046/815-77-82, 0501-440-908.

Tynki maszynowo-gipsowe, kompleksowe wykonanie budynków. Tel. 0602-725-534, 0608-395-264.

Układanie glazury, terakoty, gładzie gipsowe, montaż płyt kartonowo-gipsowych. Tel. 0604-830-531, 046/838-38-05.

Cyklinowanie, Głowno. Tel. 0609-168-302.

Cyklinowanie, parkiety, schody, poręcze, glazura, gipsy, tynki i wylewki. Tel. 0504-010-969.

Bramofony i wideobramofony zintegrowane z instalacją telefoniczną. Tel. 0601-207-689.

Usługi hydrauliczne oraz naprawy drobne. Tel. 0604-245-722, 046/837-22-04.

Profesjonalne układanie glazury, terakoty, ceny do uzgodnienia. Tel. 046/837-62-69, 0503-634-974.

Malowanie mieszkań, gipsowanie - tanio. Tel. 046/839-60-12.

Rusztowania warszawskie - wypożyczam. Tel. 0609-879-143.

Budowy, rozbudowy, remonty. Tel. 0604-832-792 wieczorem.

Usługi ogólnobudowlane, budowy domów jednorodzinnych i gospodarczych, ogrodzeń z cegły klinkierowej, układanie kostki brukowej. Tel. 046/839-63-72.

Dachy, konstrukcje, pokrycia, naprawy i konserwacja. Tel. 046/839-18-37, 0505-227-348.

Kamaz - przewóz żwiru, piasku, pospółki. Tel. 046/837-10-38, 0692-287-344.

Układanie kostki brukowej, granitowej - tanio, szybko, solidnie. Tel. 0692-789-266, 046/837-62-99.

Budowa kominków - własne projekty. Ogrzewanie domów. Tel. 046/837-84-92, 0602-282-415.

Usługi koparko-spycharką Ostrówek, odwodnienia budynków, gruntów, projekty, wykonawstwo. Tel. 0604-575-523.

Wanny - odnawianie, gwarancja. Tel. 0603-753-973.

Kompleksowe remonty. Tel. 0607-196-356.

Remonty mieszkań. Tel. 0600-614-490.

Remonty, adaptacje. Tel. 0691-774-281.

Wykończenia wnętrz - solidnie. Tel. 0600-225-256.

Usługi wykończeniowe, malowanie, tapetowanie, gładź, montaż płyt G/K, sufity podwieszane, glazura, terakota, panele. Tel. 0696-156-877.

Przerabianie pieców na miał. Tel. 0602-832-738.

Usługi hydrauliczne, miedź, 60 zł/punkt. Tel. 0602-832-738.

Vertal - żaluzje aluminiowe, drewniane. Verticale - materiałowe, antystatyczne, PCV oraz do pracowni komputerowych. Rolety tekstylne, zaciemniające oraz antywłamaniowe. Produkcja, montaż. Tel. 0602-736-692, 0602-297-257.

Malowanie, gipsowanie - tanio. Tel. 046/837-02-42.

Układanie kostki betonowej, granitowej. Tel. 0604-208-087.

Glazura, terakota, gładź gipsowa, inne wykończeniowe. Ceny do uzgodnienia. Tel. 046/837-95-43.

Gipsowanie - profesjonalnie i tanio. Tel. 0692-408-789.

Gładź gipsowa, glazura i terakota, podłogi szwedzkie. Tel. 0600-603-828.

Hydraulika - tanio. Tel. 0603-945-957.

Wypożyczam rusztowania warszawskie. Tel. 0609-879-143.

Tynki - tanio, wolne terminy. Tel. 0506-662-282.

Roboty wykończeniowe, glazura, terakota, gipsy. Tel. 0507-341-234.

Kompleksowe remonty mieszkań - glazura, terakota, gładź, zabudowa płytą g/k, elektryka, hydraulika, szybka realizacja. Tel. 0503-370-181, 042/719-19-98.

INNE USŁUGI

Usługi transportowe - Renault Master, faktury VAT. Tel. 046/837-55-36, 0607-406-024.

Meble pod wymiar - kuchenne, szafy z drzwiami przesuwnymi, wykończenia wnętrz - terakota, glazura, panele, zabudowa balkonów typu loggia. Tanio, szybko, solidnie. Tel. 0501-707-657.

Zespół muzyczny - doświadczenie i profesjonalizm. Tel. 0608-433-199, 046/838-11-74.

Śluby luksusowymi Lincolnami. Tel. 0604-344-609.

Meble biurowe na wymiar, ścianki działowe - przeszklone na profilu aluminiowym (przesuwne i stałe). Tel. 0501-707-657.

Naprawa komputerów i inne usługi komputerowe. Tanio i solidnie. Tel. 0505-006-331.

Zakopane (blisko dworca PKP) - wynajem pokoi (również z wyżywieniem). Tel. 018/206-89-89, 0604-149-268.

Zespół - wesela. Tel. 046/838-66-46.

Krajowy przewóz osób, busy, 14 i 18 miejsc. Tel. 046/838-70-32, 0602-681-541.

Rozliczanie firm - książka, ryczałt, ZUS. Tel. 046/837-95-28, 0504-486-840.

Organizowanie wesel i imprez okolicznościowych. Tel. 0601-948-101.

Przewozy krajowe, bus - 15 osób. Tel. 046/837-02-57, 0606-634-482.

Masaż leczniczy, odchudzający, kosmetyczny, sportowy. Głowno. Tel. 042/710-74-14.

Żaluzje, rolety Verticale, ceny producenta. Tel. 046/830-37-61, 0603-753-973.

Zespół muzyczny - bale, wesela, zabawy. Tel. 046/837-05-22.

Zespół muzyczny - bale, wesela, inne imprezy okolicznościowe. Tel. 0607-706-252.

Bioenergoterapeuta. Tel. 046/837-31-36.

Kamaz - przewóz piasku, żwiru, pospółki. Tel. 046/838-13-06, 0603-839-444.

Śluby - białe Audi A6, srebrny okularnik. Tel. 0604-826-416.

Zespół muzyczny. Tel. 0607-768-477.

Naprawa TV, monitory - dojazd, gwarancja. Tel. 0600-282-827.

Pensjonat opieki - przyjmę 10 osób pod opiekę - 700 zł/m-c. Tel. 0609-135-500.

Zespół - bale, wesela. Tel. 024/285-41-08.

Profesjonalne instalacje sygnalizacji włamań i pożaru, kontroli dostępu i czasu pracy, wizyjne systemy dozoru, instalacje telefoniczne. Tel. 0601-207-689.

Instalacje antenowe. Tel. 0600-315-019.

Poszukuję gitarzysty z doświadczeniem. Tel. 0608-686-489.

RTV Serwis - autoryzacja: Sony, Philips, LG, Thompson, Samsung, JVC i inne. Naprawy gwarancyjne i pogwarancyjne sprzętu. Telewizory, magnetowidy, monitory, kamery itp. Ul. Krakowska 11. Tel. 046/837-28-85.

Kamaz - piasek, żwir, pospółka. Tel. 0602-471-796, 046/837-06-19.

Zaginęła legitymacja studencka Wyższej Szkoły Humanistyczno-Ekonomicznej w Łodzi nr 15836, uczciwego znalazcę proszę o kontakt. Tel. 0602-384-124.

Provident Polska SA - przedstawiciel - pożyczki gotówkowe w 48 godzin. Tel. 0607-966-878.

AIG - Otwarty Fundusz Emerytalny. Tel. 0501-133-222.

Podciśnieniowe czyszczenie dywanów, wykładzin, tapicerki meblowej i samochodowej u klienta. Szczepanik, os. Bratkowice 19/9, tel. 046/837-73-07.

Programowanie tunerów, Cyfra+, Wizja, Pace. Tel. 046/830-22-76.

Renowacja i tapicerstwo starych mebli. Tel. 046/837-53-76 po 20.00.

Pożyczki gotówkowe bez poręczycieli. Tel. 0696-426-835.

Pożyczki w 48 godzin. Tel. 0503-135-452.

Tartak - przewoźny trak tartaczny świadczy usługi na miejscu u klienta, max dł. kłody 6,5 m, max grubość 1 m. Tel. 046/837-81-06, 0607-490-203.

Naprawa komputerów i inne usługi komputerowe. Tanio i solidnie. Tel. 0505-006-331.

Tanie naprawy - zasilacze, komputery, monitory. Tel. 046/837-61-78 po 17.00.

Naprawa - pralki automatyczne, lodówki, zamrażarki, kuchnie gazowe, lady chłodnicze, inny sprzęt AGD. Łowicz, ul. 3 Maja 3. Tel. 046/837-35-94, 0603-531-989.

Wesela - Mercedes srebrny metalik. Tel. 0505-392-323.

Wykonuję profesjonalnie makijaż dzienny, wieczorowy, ślubny. Tel. 042/719-29-64, 0504-876-361.

Zakład Pogrzebowy „Remox" w Strykowie oraz odzież żałobna, wszystkie rozmiary. Pl. Łukasińskiego 27. Tel. 042/719-82-75.

KOMPUTERO - PISANIE

Komputerowe przepisywanie prac. Tanio i solidnie. Tel. 046/837-78-71.

Komputerowe przepisywanie prac. Tel. 046/837-92-27, 0504-011-093.

Komputerowe przepisywanie - szybko, profesjonalnie. tel. 046/837-46-85.

Komputeropisanie. Tel. 046/837-72-12.

Profesjonalne przepisywanie tekstów. Tworzenie wykresów. Gwarancja jakości objęta umową. Pracownia „Kaldruk". Tel. 046/837-61-61.

Komputeropisanie. Tel. 046/837-85-76.

Komputeropisanie, grafika, skany, wyszukiwanie materiałów. Tel. 046/837-03-66.

NAUKA

Matematyka. Tel. 046/837-85-96.

Francuski. Tel. 0603-257-290.

Matematyka - korepetycje. Tel. 046/837-01-80.

Niemiecki - korepetycje, matura, certyfikaty, egzaminy - tanio. Tel. 0692-956-207.

Szybkie czytanie. Tel. 0694-579-366.

Język angielski - nauczyciel z doświadczeniem. Tel. 046/837-90-49.

Niemiecki - nauczyciel z doświadczeniem, wszystkie poziomy. Tel. 046/837-54-24.

Niemiecki - korepetycje tanio. Tel. 046/837-81-50, 0608-116-216.

Angielski - korepetycje, tanio. Tel. 0606-932-003.

Angielski - magister filologii angielskiej z dużym doświadczeniem. Wszystkie poziomy. Przygotowanie do matury, FCE, CAE. Tłumaczenia. Tel. 046/837-87-89, 0602-715-933.

Chemia, biologia - korepetycje. Tel. 0504-937-767.

Język niemiecki. Tel. 046/837-44-23.

J. angielski. Tel. 046/837-21-84.

Nauczanie języka angielskiego. Tel. 0603-411-765.

Francuski - korepetycje, tłumaczenia. Tel. 0600-032-996.

Język angielski - korepetycje. Tel. 0504-011-104.

Tanio korepetycje z j. angielskiego. Tel. 046/837-72-86.

Polski, historia, geografia, inne - wypracowania, prace. Tel. 046/874-32-18, 0602-434-546.

Język angielski dla dzieci. Tel. 046/837-77-41.

Język niemiecki - korepetycje, konwersacje, tłumaczenia. Tel. 0692-924-757.

Korepetycje z języka angielskiego - studentka. Tel. 046/837-79-77.

Studium Języka Angielskiego Upgrade w Głownie zaprasza na zajęcia grupowe oraz lekcje indywidualne. Tel. 0600-363-159.

Angielski - indywidualnie, solidnie. Tel. 0507-341-233 po 16.00.

Magister matematyki - korepetycje, doświadczenie. Tel. 046/837-53-15.

Angielski, studentka. Tel. 046/837-86-71.

Geografia - korepetycje, nowa matura. Tel. 0604-298-841.

Student matematyki udzieli korepetycji. Tel. 046/837-54-33.

Niedrogie korepetycje z angielskiego. Tel. 046/837-70-19.

Hiszpański. Tel. 0501-851-719.

Studentka nauczycielka - angielski. Tel. 046/837-01-75 po 16.00.

Korepetycje z języka angielskiego - tanio. Tel. 046/837-21-83, 0692-950-201.

Poszukuję korepetytora języka francuskiego z terenu Głowna. Tel. 0608-520-109.

ROLNICZE

Schładzalniki do mleka 200 - 3000 l, także z myjnią automatyczną. Serwis, gwarancja, atest. Tel. 046/833-73-39, 0505-039-888. Dowóz gratis.

Sprzedam sadzonki truskawek - różne odmiany. Tel. 0691-715-539.

Sprzedam siewnik zbożowy, zawieszany. Jamno 41.

Sprzedam ciągnik Zetor 7320, 1997 rok, 2550 MTg, I właściciel, stan idealny, agregat uprawowy 2,8 m, głębosz, 2000 rok. Tel. 046/838-24-67.

Sprzedam kopaczkę elewatorową. Tel. 0692-590-979.

Sprzedam ciągnik S-320. Tel. 046/837-65-24.

Przyczepę, bielarkę ciągnikową, węgiel, wełniaki. Tel. 0692-101-989.

Ziemię orną kupię, gm. Zduny. Tel. 0692-101-989.

Sprzedam silosy po cemencie, 4 szt. Tel. 046/861-25-51.

Sprzedam ciągnik Ursus C-360, 1972 rok. Tel. 046/830-33-75 do 16.00, 838-04-91 wieczorem.

Sprzedam Cyklop UZHN, Kocierzew Północny 8.

Sprzedam C-360, brony, pług. Wygoda 56.

Sprzedaż opryskiwaczy sadowniczych, rozrzutników i kabin ciągnikowych. Tel. 046/837-53-86.

Sprzedam owies i pszenżyto. Tel. 046/863-14-11.

Sprzedam ziemniaki jadalne Irga. Tel. 0602-314-866.

Sprzedam Ursus C-328, 1967 rok, po remoncie, stan dobry. Tel. 046/837-60-42 po 18.00.

Siewniki zbożowe „Amazone" „Fiona", 3 m, 2,5 m. Tel. 0601-272-521.

Wybieraki do kiszonek, siewki nawozowy 400 l, 600 l. Tel. 0601-272-521.

Sprzedam pszenżyto do siewu: Witon, Janko, Lamberto. Tel. 046/838-72-20.

Sprzedam ciągnik Ursus 2812, 1998 rok, 230 MTg, stan idealny. Tel. 0692-492-654.

Sprzedam beczkę anisezacyjną 6000 l, rozrzutnik obornika Tandem 6 t, Orkan i siewnik Poznaniak. Tel. 0694-735-194.

Sprzedam sieczkarnię Forschritt E-281C, rozrzutnik Forschritt 10 t Tandem i dwuosiowy, beczkę 10000 l, pług obrotowy 3-skibowy, przyczepę 6 t wywrot, ładowacz UMHZ, taśmociąg 6 m. Tel. 0609-822-101, 024/356-24-71.

Sprzedam pszenicę „Sukces" wysokiej jakości. Tel. 046/839-20-29.

Sprzedam ciągnik C-355. Tel. 0503-654-884.

Sprzedam kukurydzę na pniu na zielonkę 4 ha. Tel. 0604-750-375.

Sprzedam pszenżyto Wolario mrozoodporne i przyczepę 4 t. Tel. 0691-666-967.

Sprzedam ciągnik C-330 z kabiną. Tel. 024/277-47-73.

Sprzedam sadzonki czarnej porzeczki Titania. Tel. 0601-286-499.

Kupię kombajn do porzeczki czarnej. Tel. 046/874-75-89.

Kosiarka rotacyjna, dmuchaw do siana, silniki elektryczne i motoreduktor. Tel. 042/719-59-36.

Sprzedam mieszalnik zbożowy. Tel. 042/719-92-58.

Sprzedam ciągnik Ursus 2812, 1996 rok. Tel. 046/838-89-09.

Sprzedam basen na mleko 200l. Tel. 046/838-22-16.

Sprzedam kombajn „Anna", stan bardzo dobry. Tel. 0603-833-190.

Sprzedam siewnik zbożowy szer. robocza 2,70 m „Kraj" Kutno, stan bardzo dobry. Tel. 024/285-52-65.

Sprzedam ciągnik „Białoruś", stan dobry. Tel. 046/838-39-83 po 20.00.

Sprzedam pszenicę, pszenżyto i żyto do siewu. Tel. 046/838-72-21.

Kupię siano, owies; okolice Mysłakowa. Tel. 0604-954-222.

Sprzedam młynki do czyszczenia ziarna. Tel. 046/838-31-15.

Sprzedam silosy na zboże, paszę lub cement. Tel. 0604-534-614.

Ursus 3512 z kabiną, 1997 rok, stan idealny - sprzedam. Tel. 0608-420-169.

Sprzedam C-360 3P, ładowacz Cyklop, kosiarkę rotacyjną. Tel. 0602-473-422.

Sprzedam dużą ilość obornika. Tel. 046/838-20-37.

Kupię sadzeniaki ziemniaka Irga 1 t. Tel. 0604-931-677.

Widlak akumulatorowy, bułgar - sprzedam. Tel.046/838-91-28, 0603-324-391.

Sprzedam pług 2-skibowy. Tel. 046/838-46-35.

Sprzedam kopaczkę elewatorową i orkan. Mysłaków 1.

Sprzedam dwie jałówki po ok. 400 kg. Tel. 046/838-60-08 wieczorem.

Sprzedam kombajn Anna, 1990 rok. Tel. 046/838-75-11 po 20.00.

Sprzedam spychacz gąsienicowy, przyczepę cysternę 3000 l, dmuchawę pionową do siana, obornik. Tel. 046/838-48-14 po 20.00.

Kupię ciągnik C-328, może być do remontu. Tel. 0609-024-370.

Przyjmę ziemię uprawną w dzierżawę w Zdunach lub okolicy. Tel. 0605-144-112.

Sprzedam prasę Z-224, 1990 rok, pług 5-skibowy, podorywkowy, rozrzutnik obornika dwuskibowy, 1988 rok. Tel. 046/838-92-69.

Sprzedam pług 3-skibowy. Tel. 046/830-30-30.

Sprzedam krowę wysokocielną, 5 lat. Tel. 046/839-63-21.

Sprzedam rozsiewacz nawozu „Kos", belkę polową do opryskiwacza 10 m, opryskiwacz „Huragan". Tel. 0608-217-815.

Sprzedam jednoroczny basen do mleka 330 l. Tel. 046/838-77-75.

Sprzedam agregat uprawowy szer. 2,10 m i pług dwuskibowy. Tel. 046/838-74-48.

Sprzedam słomę 1500 belek (z budynku). Tel. 0691-666-967.

Sprzedam krowę, jałówkę na wycieleniu. Tel. 046/839-63-41.

Sprzedam jałówkę na wycieleniu. Tel. 046/838-67-49.

Kupię zboże paszowe, jęczmień, pszenicę. Tel. 046/838-88-79.

Sprzedam ciągnik składak, silnik dwucylindrowy, stan dobry. Tel. 0692-575-415.

Sprzedam mieszankę zbożową. Tel. 042/719-92-58.

Sprzedam pług dwuskibowy Grudziądz. Tel. 042/719-66-25.

Sprzedam sadzarkę czeską, sortownik elektryczny. Tel. 046/874-71-89, 0504-109-133.

Sprzedam 10 t jęczmienia. Tel. 0604-136-098.

Kupię obsypnik do okrywania kopców. Tel. 046/874-71-89, 0504-109-133.

Sprzedam piec C.O., dmuchawę do siana, siewnik konny zawieszany - tanio. Tel. 0501-399-487.

Sprzedam przyczepę wywrotkę D-47. Tel. 046/839-14-25.

Agregat uprawowy Atlas, szer. 2,30 m, kultywator 16-graczkowy, przyczepę 4,5t - sprzedam. Tel. 046/838-24-18 po 19.00.

Sprzedam rozrzutnik jednoosiowy, stan bardzo dobry, dojarkę dwukonwiową. Tel. 0501-388-964.

Sprzedam dużą ilość obornika. Tel. 046/838-06-71.

Kupię kosiarki „Osy" i kopaczkę ciągnikową. Tel. 046/838-72-80.

Sprzedam Orkan II. Tel. 046/838-12-73.

Sprzedam żyto do siewu. Tel. 046/838-15-87.

Sprzedam przyczepę samozbierającą produkcji jugosłowiańskiej 3, jałówkę na ocieleniu. Tel. 046/839-14-15.

Sprzedam ciągnik T-25 (opony nowe), stan bdb - tanio. Tel. 0502-813-680.

Kupię cebulę, buraczek, ziemniaki jadalne. Tel. 0600-107-861.

Sprzedam przyczepę niską wywrotkę, tur do C-330, siewnik zbożowy, C-360. Tel. 0600-335-473.

Sprzedam klacz, 2 lata, ładnej budowy. Kupię kabinę do C-360, sortownik ręczny do ziemniaków. Tel. 046/838-63-96.

Sprzedam silnik 7,5 KW + przewód. Tel. 046/837-95-27.

Kupię używany wał strunowy do kultywatora 14. Tel. 046/838-71-67.

Produkcja i sprzedaż zbiorników betonowych poj. 6000 l z zastosowaniem na szamba. Tel. 0602-187-651.

Sprzedam silnik 12 kW, dmuchawę do siana, kojce ocynkowane, siekacz do buraków, mikser, rozsiewacz do nawozów zawieszany, piła spalinowa 180 Husqvarna. Tel. 0609-842-758.

Sprzedam słomę belowaną, żyto. Tel. 046/838-51-07.

Sprzedam bronę talerzową 1,8 m. Tel. 046/838-72-06, 0692-481-645.

Wyprzedaż: Bizon Rekord, ciągnik T-25, opryskiwacz 300 l, garaż blaszany, inne rzeczy. Tel. 046/838-98-11.

Sprzedam młodą krowę na wycieleniu. Tel. 046/838-14-61.

Sprzedam rozrzutnik obornika 2-osiowy, 1988 rok. Lipnice 29.

Sprzedam jałówkę na wycieleniu, 14 wrzesień. Tel. 0603-592-345.

Sprzedam kukurydzę na kiszonkę, 1 ha. U[illegible]cze 47, tel. 0602-709-962.

Sprzedam C-355, 1972 rok, dwukółkę ciągnikową. Tel. 046/861-25-38.

Sprzedam ciągnik C-360 3P, 1988 rok, I właściciel. Tel. 046/838-71-42.

Sprzedam kopaczkę oraz wąskie koła do C-330. Tel. 0604-580-470.

Sprzedam tunele foliowe 3 szt. z centralnym ogrzewaniem oraz kotłownię z piecem. Tel. 0602-615-399.

Kupię ciągnik C-360 lub C-360-3P. Tel. 046/839-13-52, wieczorem.

Sprzedam krowę wysokocielną. Tel. 046/838-04-97.

Ursus 16-14, 1997 rok, I właściciel, stan b[illegible] - sprzedam. Tel. 0606-145-524.

Sprzedam Ursus 902, 1984 rok, stan bardzo dobry, nowe ogumienie. Tel. 046/838-92-[illegible]

Sprzedam C-360, 1986 rok, oryginał, nowe ogumienie. Tel. 046/838-92-69.

Dealer schładzalników do mleka za gotówkę i na raty. Serwis odpłatny i gwarancyjny. Tel. 046/837-35-94, 0603-531-989.

Sprzedam jałówkę wysokocielną hodowlaną. Tel. 024/285-42-23.

Sprzedam 2 krowy i jałówkę na wycieleniu. Tel. 046/838-79-91.

Sprzedam pszenicę siewną ZYTE. Tel. 024/285-39-73.

Sprzedam pszenżyto odmiana Voltario i kazo[illegible] Tel. 046/838-65-73.

Sprzedam kukurydzę na kiszonkę w Bednarach. Tel. 0600-565-472.

Kupię opony używane 600x18. Tel. 046/838-62-52.

Kupię ramę ochronną do C-360. Tel. 046/862-77-12.

Sprzedam jałówkę wysokocielną. Tel. 046/839-13-13.

Kupię podbieracz do liści buraczanych. Tel. 0504-665-143.

Sprzedam 2 pługi 3-skibowe, talerzówkę 16, dmuchawę do siana, mikser na mokro. Tel. 046/838-83-14.

Sprzedam krowę na wycieleniu. Tel. 046/838-88-57.

Sprzedam kombajn ziemniaczany Anna, 1987 rok, stan bardzo dobry. Tel. 046/874-73-87 po 20.00.

Kupię brony. Tel. 046/838-25-79.

Sprzedam kombajn Anna. Tel. 046/874-76-51.

Sprzedam Orkan w dobrym stanie i pług 4-skibowy grudziądzki. Tel. 042/719-71-66.

Sprzedam kombajn ziemniaczany Anna, 198[illegible] rok i ciągnik Ferguson do remontu. Tel. 042/719-70-24.

Karp kroczek, karaś, lin, sandacz. Gospodarstwo Rybackie Wiesiołów, gm. Dmosin. Tel. 046/874-76-13, 0506-671-456, 0507-176-422.

Sprzedam Kos, 200 zł, parnik elektryczny 100 l, 100 zł. Tel. 046/874-74-58.

Sprzedam kombajn Bizon, 1991 rok. Tel. 0602-870-442.

Sprzedam pszenżyto. Tel. 0602-870-442.

ZWIERZĘTA

Pawie - sprzedam. Tel. 046/861-25-36, 0608-413-308.

Sprzedam strusie afrykańskie 10-miesięczne. Tel. 046/838-78-83.

Sprzedam bulteriera z rodowodem. Tel. 046/838-44-12, 0604-594-257.

Beagle szczenięta - sprzedam. Tel. 046/838-66-25, 0505-072-638.

Sprzedam szczenięta sznaucer miniaturka. Tel. 0606-752-760.

Sprzedam jamnika. Tel. 0605-679-088.

Sprzedam bernardyny. Tel. 0691-961-199.

Sprzedam szczeniaki owczarki niemieckie. Tel. 042/710-74-84, 0603-241-360.

Sprzedam tanio kozę dojną. Tel. 046/830-99-29.

Sprzedam Rottweilery 6-tygodniowe. Tel. 0506-758-461.

Spanielki - sprzedam. Tel. 0507-954-894.

Sprzedam młode jamniki, kanarki, pawie, kaczki Karolinki, bażanty diamentowe i srebrzyste, kury ozdobne. Tel. 0603-226-494.

Sprzedam jamniki szczenięta. Tel. 046/838-02-81.

Sprzedam szczeniaki jamnikopodobne. Tel. 024/277-94-53.

DO WSZYSTKICH ZAINTERESOWANYCH ZAKUPEM MIESZKANIA MIESZKAŃCÓW MIASTA ŁOWICZA

BURMISTRZ MIASTA ŁOWICZA

ogłasza I przetarg ustny (licytacja), ograniczony do mieszkańców miasta Łowicza,

NA SPRZEDAŻ WOLNEGO LOKALU MIESZKALNEGO NR 9

położonego na os. Kostka nr 7 w Łowiczu

wraz z ułamkową częścią gruntu we współwłasności działki ozn. nr 3372/10 o pow. 306 m². Księga wieczysta nr 21214.

Przetarg został ograniczony do mieszkańców miasta Łowicza z uwagi na to, iż do zadań własnych Gminy Miasta Łowicza należy tworzenie warunków dla zaspokajania potrzeb mieszkaniowych naszej wspólnoty samorządowej.

Numer lokalu	Pow. użytk. lokalu w m², usytuowanie	W skład lokalu mieszkalnego wchodzą:	Ułamkowa część gruntu	Cena wywoławcza za lokal mieszkalny wraz z ułamkową częścią gruntu
9	26,8 I piętro	1 pokój o pow. 17,0 m²; kuchnia - 4,8 m²; łazienka i wc 3,0 m²; przedpokój - 2,0 m².	24/1000	23.600 zł

- **Przetarg odbędzie się w dniu 29 września 2003 roku w sali Urzędu Miejskiego o godz. 12.00.**
- Wadium dla lokalu wynosi 1.500,- zł.
- Wadium należy wpłacić w kasie Urzędu Miejskiego, najpóźniej na 3 dni przed otwarciem przetargu tj. **do 26 września 2003 roku do godz. 14.00.**
- Wadium ulega przepadkowi w razie uchylenia się uczestnika, który przetarg wygrał, od zawarcia umowy.
- **Lokal można oglądać 17 i 24 września 2003 roku w godzinach od 11.00 do 13.00.**
- **Bliższe informacje dotyczące przetargu można uzyskać w Urzędzie Miejskim w Łowiczu, Stary Rynek nr 1, bud. „B", pok. 34, tel. 830-91-34(33).**
- **Burmistrz Miasta Łowicza zastrzega sobie możliwość, odwołania przetargu z uzasadnionej przyczyny.**

R-1034

Niepubliczny Zakład Opieki Zdrowotnej **STOMED**

MAŁGORZATA LINDORF

ZOSTAŁ PRZENIESIONY na ul. Kaliską 6 (IV piętro)

lek. stom. Anna Jaśniewicz-Przytuła
przyjmuje: pon., wt., czw. - od 8.00 do 14.00
śr., pt. - od 13.00 do 19.00
Umowa z NFZ tel. (046) 837-37-49

lek. stom. Dorota Michalak
przyjmuje: wt. - od 14.00 do 19.00,
pt. - od 8.00 do 13.00
Umowa z NFZ tel. (046) 837-37-49

lek. Janusz Wnuk
specjalista ginekolog-położnik
przyjmuje: wt., pt. - od 17.00 do 18.00
tel. 0601-309-057

NA UL. DŁUGIEJ 18B NADAL PRZYJMUJĄ

lek. stom. Małgorzata Lindorf
przyjmuje: pon. wt., czw. - od 16.00 do 20.00
tel. (046) 837-45-43

lek. stom. Agnieszka Szczech-Gawrych
ortodonta
każda pierwsza sobota miesiąca
od 10.00 do 15.00 tel. (046) 837-45-43

R-1035

Praktyka stomatologiczna
RENATY CHRÓŚCIELEWSKIEJ
przeniesiona na
UL. KALISKĄ 10 A
RÓG UL. NOWEJ PRZY SZKOLE NR 1 I PŁYWALNI
CZYNNE CODZIENNIE
☎ *839-28-08*
R-1064

Studio Odnowy Biologicznej
KLEOPATRA
Łowicz, ul. Mostowa 28, I piętro

poleca usługi w zakresie:
- **ZABIEGI WYSZCZUPLAJĄCE** na bazie oryginalnego GUAM oraz imbiru w połączeniu z algami FUKUS
- **PROFESJONALNE MASECZKI** liftingujące, rewitalizujące, także do cery trądzikowej

W ofercie również drenaż limfatyczny ciała, masaż twarzy i dekoltu oraz masaż odchudzający i antycellulitis

Tel. 830-08-37, 0-502-163-270

R-1014

Gabinet masażu
BIO MEDIC

Oferuje profesjonalny masaż:
- leczniczy
- aromaterapeutyczny
- pobudzający krążenie
- relaksacyjny całego ciała
- masaż bańką chińską
- świecowanie uszu

Łowicz, Osiedle Kostka 16a
Czynne: pon., śr., pt., od 12¹⁵ do 17⁰⁰
Tel.: 0-501-389-980, 837-56-32

R-1063

Specjalista ginekolog - położnik
KUŚMIERCZYK KRZYSZTOF
PRYWATNY GABINET GINEKOLOGICZNY
Łowicz, ul. Ułańska 2 w „Medyku"
czynny codziennie godz. 15.00-20.00
Tel. (046) 837-00-10, tel. kom. 0601-254-571

R-886

DYPLOMOWANY MISTRZ
OPTYK
Krzysztof Szymczak
REALIZUJE RECEPTY ZE ZNIŻKĄ z N.F.Z.
Łowicz, ul. KURKOWA 3
(vis a vis DOM ROLNICZY, obok LOTTO)
ZAPRASZAMY

R-943

BIOENERGOTERAPEUTA
mgr Włodzimierz Wojciechowski

UDZIELA POMOCY W DOLEGLIWOŚCIACH
- układu nerwowego
- układu trawiennego i krążenia krwi
- narządów moczowych i wydalniczych
- układu oddechowego i innych

Przyjęcia w nowo otwartym gabinecie
Łowicz, ul. Pijarska 1
(budynek po PZU - naprzeciwko Kościoła Księży o.o. Pijarów)
Cena zabiegu 20 zł

Informacje i zapisy pod numerem telefonu:
0694-113-885 lub (024) 285-16-35 po 20.00

R-1007

Specjalistyczny Gabinet Chorób Wewnętrznych
BARBARA FENC-BIELECKA

Przyjęcia:
- poniedziałek, środa, piątek: 9⁰⁰-12⁰⁰ i 15³⁰-17⁰⁰
- wtorek, czwartek: 9⁰⁰-12⁰⁰

BADANIE KIEROWCÓW
Porady w domu chorego
ul. Powstańców 2A, tel. 837-54-76

R-11

Dr nauk medycznych
JOLANTA PIETRZAK
specjalista laryngolog
badanie audiometryczne słuchu
Przyjmuje: w soboty 15.00 - 17.00
Łowicz, os. Tkaczew bl. 7/12
Tel. 837-62-82, 837-84-68, 0-601-84-84-20

R-20

PRZYCHODNIA STOMATOLOGICZNA „DENTA-MED"
UMOWA Z ŁÓDZKĄ REGIONALNĄ KASĄ CHORYCH
Czynna od poniedziałku do piątku
od 11.00 do 18.00
Łowicz, ul. Zduńska 48 (w bramie 5 m)
tel. gab. 830-31-23, tel. dom. 837-69-66
tel. kom. 0-608-584-238

R-939

GABINET STOMATOLOGICZNY
lek. stom. ELŻBIETA SZYMAJDA
lek. stom. RENATA CHRÓŚCIELEWSKA
czynny: od poniedziałku do piątku
8.00-11.00, 15.00 - 19.00
CZYNNY PRZEZ CAŁE WAKACJE
ul. Wojska Polskiego 1/5, ŁOWICZ
(róg Stanisławskiego), tel. 830-20-62

R-786

SPECJALISTYCZNY GABINET CHORÓB WEWNĘTRZNYCH
Krystyna Diehl Drobnik
Przyjmuje w godz. 10⁰⁰-12⁰⁰, 16⁰⁰-18⁰⁰
- Badanie profilaktyczne pracowników
- Badania kierowców, EKG

Łowicz ul. Turystyczna 4,
tel. 0-603-709-329, 837-68-79

R-930

GABINET CHORÓB SKÓRY
DERMATOLOG
Lek. spec. ZBIGNIEW WRONIECKI
Łowicz, os. Noakowskiego 1/39
wtorki, piątki 16⁰⁰-18⁰⁰
Głowno, ul. Wyspiańskiego 8 (za Szpitalem)
poniedziałki 9⁰⁰-11⁰⁰, czwartki 15⁰⁰-17⁰⁰
Tel. 0-602-276-728

R-9

GABINET STOMATOLOGICZNY
Łowicz, ul. Kaliska 6 (IV piętro)
Tel. 0-604-136-761

CZYNNY:
poniedziałek, wtorek, czwartek 16.00-18.00
sobota 9.00-11.00

Dzieci i młodzież do lat 18 przyjmowane są BEZPŁATNIE - umowa z NFZ, konieczny PESEL

R-925

IWONA OLEJNIK
specjalista pediatra
PIOTR OLEJNIK
specjalista chorób wewnętrznych
USG EKG
GŁOWNO, UL. KILIŃSKIEGO 25
(RÓG PIĄTKOWSKIEJ)
TEL. 7-107-400

GR-69

ORTODONCJA KONSULTACJE
LEK. STOM. WŁODKOWSKI PAWEŁ
w gabinecie dr Martyniaka
Łowicz, ul. 3 Maja 2/11, tel. (0-46) 837-44-12, 0501-707-969, 0602-243-836

R-1062

Gabinet Lekarski
WIESŁAW BIELECKI
lekarz chorób wewnętrznych
tel. 0 603 890 697, tel. domowy 837 62 52

PRZYJMUJE:
- ZDUNY 46A (biurowiec GS-u) poniedziałek, wtorek, środa, piątek 8⁰⁰ - 13⁰⁰
- ŁOWICZ, Stary Rynek 8 (uzgadniać telefonicznie)

WIZYTY DOMOWE, RECEPTY NA LEKI - ULGOWE

R-30

GABINET MEDYCYNY NATURALNEJ I REHABILITACJI ALEKSANDER-MED
zaprasza na zabiegi cierpiących na:
- **ból kręgosłupa**
- **bóle stawów**
- **inne schorzenia**

Głowno, ul. Wojska Polskiego 10
tel. (0-42) 719-19-56, 0601-22-68-62

GR-75

STUDIO ZDROWEGO KRĘGOSŁUPA
ul. Mostowa 28, I piętro tel. 830 08 37
- USPRAWNIANIE KRĘGOSŁUPA
  - specjalistyczne masaże kręgosłupa
  - zespołowa gimnastyka ogólnie usprawniająca
- GIMNASTYKA KOREKCYJNA DLA DZIECI
- GIMNASTYKA USPRAWNIAJĄCA CALANETICS

R-1013

ZAPISY tel. 046/837-25-61

CHOROBY KRĘGOSŁUPA, GŁOWY, KRĄŻENIA I UKŁADU NERWOWEGO
Adiunkt Kliniki Neurochirurgii Łódź im. Barlickiego
dr med. ANDRZEJ STAWOWY
PRZYJMUJE: poniedziałki w godz. 16.00-18.00
ŁOWICZ, os. Noakowskiego 3/39

R-1054

SPECJALISTA CHORÓB SKÓRY
PIOTR CZYŻ
przyjmuje w środy 17.30-19.00,
Łowicz, os. Kostka bl. 1 (obok apteki)
tel. 0-601-20-60-40 w godz. 12.00-15.00

R-908

Gabinet stomatologiczny
RENATA CICHAŃSKA
CZYNNY: pon., śr. - 9.00-12.00
wt., czw., pt. - 16.00-20.00
Łowicz, ul. Dworcowa 12 (dworzec PKP)
tel. 0602-767-297

R-1039

PSYCHOLOG - LOGOPEDA
AGNIESZKA PAKULSKA - MATYSIAK
PRZYJMUJE W SOBOTY
w godz. 10.00 - 18.00
Łowicz, os. Noakowskiego 2/35
tel. 046/837-27-41

R-1002

Gabinet Lekarski
lekarz medycyny
ALEKSANDER JANOWICZ
Małszyce 16, 99-400 Łowicz, tel. 838-99-70
Przyjmuje: 8.00-10.00 i 18.00-19.00
LECZĘ DZIECI, MŁODZIEŻ I DOROSŁYCH
WYDAJE NA LEKI RECEPTY ULGOWE - KAS CHORYCH

R-38

SKŁADY BUDOWLANE CIBEST Sp. z o.o.

zapraszają do nowo otwartego

CENTRUM BUDOWLANEGO W ŁOWICZU

KLEWKÓW 19B,
tel. 0606-227-675, 0604-479-256
pon.-pt. 8.00-18.00, sob. 8.00-14.00

PROMOCJA TYNK AKRYLOWY ponad 100 kolorów
tylko 3,30 zł brutto/kg
oferta ważna do 30 września 2003 Zapraszamy!

R-983

HURTOWNIA CHEMICZNO-BUDOWLANA I HYDRAULICZNA

w MYSŁAKOWIE, tuż przy trasie Łowicz - Skierniewice Tel. (046) 839-29-18

POLECA W SPRZEDAŻY HURTOWEJ I DETALICZNEJ

- FARBY ■ LAKIERY ■ KLEJE, FUGI
- PIANKI I SILIKONY
- GIPSY, GŁADZIE, MASY WYRÓWNUJĄCE
- MATERIAŁY IZOLACYJNE: PAPA, WEŁNA MINERALNA, STYROPIAN ITP.
- PŁYTY GIPSOWO-KARTONOWE
- IMPREGNATY I PREPARATY DEKORACYJNE DO DREWNA, BETONU,
- TYNKI MINERALNE, AKRYLOWE, MOZAIKOWE (ATLAS, CERESIT), TERRANOWA
- OKNA I DRZWI Z PCV I DREWNA
- RYNNY DACHOWE
- PANELE ŚCIENNE I PODŁOGOWE
- KOTŁY C.O. NA: MIAŁ, GRYSIK, WĘGIEL, DRZEWO, TROCINY, OLEJ, GAZ
- KOMINKI Z PŁASZCZEM WODNYM (2-FUNKCYJNE)
- BOJLERY C.O., WYMIENNIKI CIEPŁEJ WODY
- GRZEJNIKI, BATERIE, WANNY, BRODZIKI, UMYWALKI, COMPAKTY,
- POMPY DO C.O.
- RURY I KSZTAŁTKI: MIEDŹ, TWORZYWO, KANALIZACJA
- DMUCHAWY I STEROWNIKI DO KOTŁÓW WĘGLOWYCH I MIAŁ

✓ *Jesteśmy przedstawicielami producentów.*
✓ *Naszym atutem są bardzo przystępne ceny, duży wybór dobra i sprawdzona jakość oferowanych wyrobów.*
✓ *Ponadto proponujemy modernizacje i kompleksowy montaż nowoczesnych systemów grzewczych, wodnych i kanalizacji wewnętrznej.*
✓ *Cena punktu: c.o. - 70 zł, wod.-kan. - 50 zł*

✓ GWARANTUJEMY FACHOWOŚĆ, SOLIDNOŚĆ, DOBRĄ JAKOŚĆ I NISKIE CENY.

ZAPRASZAMY: poniedziałek - piątek 8^{00} - 18^{00}, soboty 8^{00} - 14^{00}

R-973

Europejska jakość! Polskie ceny!!!

OKNA DRZWI

ISO 9001 SGS

TERRAZYT® Okna i drzwi na całe życie...

Specjalna PROMOCJA cenowa!

UWAGA! WYKORZYSTAJ OKAZJĘ! Promocja tylko do 30 września 2003r

21 LAT NA RYNKU

Już w naszej ofercie...
WITRYNY • DRZWI • PRZEGRODY OGNIOODPORNE

OKNO 1465 X 1435 już od 584 zł cena netto

ŁOWICZ, UL. POWSTAŃCÓW 10 G TEL./FAX 046 / 830-20-78

R-1003

SZKOŁA MUZYCZNA OGŁASZA ZAPISY

na rok szkolny 2003/2004

do szkoły I stopnia (odpowiednik szkoły podstawowej z uprawnieniami szkoły publicznej)
i II stopnia (szkoła średnia muzyczna)

ZAINTERESOWANYCH zapraszamy od **1 do 15 września**
od poniedziałku do piątku w godz. 16.30 - 18.00
do siedziby Szkoły:
Łowicz, ul. A. Mickiewicza 20, tel. **0602-106-324**

*Oferujemy także **kursy taneczne** dla dzieci i młodzieży.*

R-974

ZDZ ŁÓDŹ

Chcesz zmienić zawód, podwyższyć kwalifikacje, zwiększyć swoje szanse na rynku pracy? Zgłoś się do nas!
Profesjonalizm i prawie 60-letnia tradycja w edukacji dorosłych

OŚRODEK KSZTAŁCENIA ZAWODOWEGO W ŁOWICZU, ul. Zgoda 13, tel. (0-46) 837-51-11

ZAPRASZA NA KURSY:

- kierowców przewożących towary niebezpieczne (ADR),
- dla osób zatrudnionych przy obsłudze urządzeń do napełniania i opróżniania zbiorników transportowych (klasa 2 i 3),
- operatorów stacji LPG (napełnianie zbiorników pojazdów samochodowych zasilanych gazem skroplonym),
- dla przewoźników wykonujących krajowy drogowy przewóz osób i rzeczy (kurs przygotowujący do egzaminu państwowego na certyfikat kompetencji zawodowych),
- w zakresie transportu drogowego taksówką (przygotowanie do egzaminu na licencję),
- kierowców wózków jezdniowych (akumulatorowych i spalinowych),
- ochrony osób i mienia (licencja I i II stopnia),
- palaczy c.o.,
- na uprawnienia elektroenergetyczne (eksploatacja i dozór),
- drwali - operatorów pilarek,
- pedagogiczny dla instruktorów p.n.z.,
- pedagogiczny dla wychowawców w palcówkach wypoczynku dzieci i młodzieży,
- kadry, płace, ZUS z obsługą komputerów,
- księgowości komputerowej,
- obsługi komputerów,
- obsługi kas fiskalnych,
- higieny - minimum sanitarnego,
- bhp (szkolenia podstawowe i okresowe) dla różnych stanowisk,
- języka angielskiego

***Proponujemy dogodne warunki płatności.** Informujemy, iż **istnieje możliwość pokrycia kosztów kursu** przez powiatowe urzędy pracy - po spełnieniu przez osobę bezrobotną odpowiednich warunków.*

R-132

NAJTANIEJ w PHU ANROB

- cegła plecewicka
- klinkiery
- cement
- wapno
- stal
- deski
- krokwie

MOŻLIWOŚĆ DOWOZU

ROZŁADUNEK HDS

Ponadto: nawozy, otręby, śruta sojowa, słonecznikowa, rzepakowa

Dąbkowice Górne 44, (046) 838-90-46
SKR Płaskocin, (046) 838-46-76
SKR Kocierzew Płn., (046) 838-48-28

R-895

OŚRODEK KSZTAŁCENIA PRACOWNIKÓW OCHRONY
w Skierniewicach, ul. Kilińskiego 16

ORGANIZUJE KURS NA PRACOWNIKA OCHRONY

FIZYCZNEJ I i II stopnia

Tel. (046) 832-54-53, 0-603-225-618

R-1009

OPŁATY W RATACH

MOŻLIWOŚĆ REFUNDACJI DLA BEZROBOTNYCH

SIB ŁOWICZ

BETONIARNIA

Spółdzielnia inwestycji i Budownictwa w Łowiczu

OFERUJE PAŃSTWU

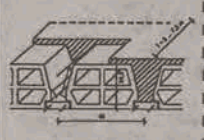

- stropy teriva
- kręgi, przepusty
- kostkę brukową
- bloczki betonowe
- pustaki zasypowe
- nadproża
- galanterię betonową

99-400 Łowicz, ul. Kaliska 103,
tel. (046) 837 32 79, 837 41 38, fax 837 47 98
e-mail: SIB@winkhaus.com.pl;
internet: http://www.winkhaus.com.pl/sib

Zapraszamy w godz. 7.00-17.00

R-23

- **LICEUM OGÓLNOKSZTAŁCĄCE** młodzieżowe i dla dorosłych
- **POLICEALNE STUDIUM KOMPUTEROWE**

PRZY GIMNAZJUM W ŁYSZKOWICACH

Tel. (0-46) 838-85-86, 838-89-65

R-773

Z.H.U. AWIT

- **układanie kostki brukowej płyt chodnikowych, trelinki**
- **utwardzanie terenu**
- **budowanie palisad ogrodowych**

Zapewniamy fachową obsługę, niskie ceny, gwarancję jakości.

☎ *0-502-629-313*

R-997

SZKOŁA PŁYWANIA DELFIN

NAUKA I DOSKONALENIE PŁYWANIA DLA DZIECI I MŁODZIEŻY

✓ *ZAJĘCIA PROWADZĄ DOŚWIADCZENI INSTRUKTORZY*
✓ *ZAJĘCIA: środy i piątki godz. 18.00*

MAŁE GRUPY

NAJNIŻSZA CENA W ŁOWICZU

Zapraszamy na spotkanie informacyjne na pływalni miejskiej
czwartek 25 wrześn.a godz. 19.00
tel. 837 84 42 lub 603 709 279

R-1010

ZAPRASZAMY

OKNA I DRZWI PROFIL BRÜGMANN

• PCV • DREWNO • ALUMINIUM

ŻALUZJE - ROLETY - VERTICALE - PARAPETY WŁOSKIE

BRAMY GARAŻOWE

Najwyższa jakość w najlepszej cenie

Łowicz, ul. Stanisławskiego 22, tel./fax (046) 837-91-81

R-1023

STACJA BENZYNOWA

w Łyszkowicach, ul. Kościelna 9
zaprasza właścicieli samochodów do NOWO OTWARTEJ
STACJI KONTROLI POJAZDÓW
Czynne od godz. 8.00

Tel. (0-46) 838-89-10

R-1037

ODKRYWANIE MINIONEJ SŁAWY

O dziejach Bolimowa możemy już dowiedzieć się z Internetu

Chcieliśmy połączyć mało lubianą historię z tym, co cieszy się dziś popularnością, czyli internetem i komputerem – powiedziała podczas inauguracji projektu internetowego *„Miasta w dokumencie archiwalnym"* doc. dr hab. Daria Nałęcz – dyrektor naczelny Archiwów Państwowych. 5 września Bolimów był gospodarzem owej inauguracji. To wyróżnienie dla tej miejscowości, która za sprawą swych dawnych dziejów zapisała się szczytnie na kartach historii. Takie jest też jedno z założeń projektu *„Miasta w dokumencie archiwalnym"*, by przypomnieć o chlubnych, dawnych losach miast, które straciły we współczesnej rzeczywistość - swą dawną rangę i prestiż. Twórcy projektu internetowego podkreślali, iż jego główną ideą jest przybliżenie szerszej rzeszy odbiorców dokumentów dotąd skrywanych w archiwach, gdzie łatwo odnajduje je jedynie profesjonalny historyk. Wiedza taka powinna natomiast w przystępnej formie trafić do większego grona. Jak mówił dr Maciej Kozłowski – dyrektor Naukowej i Akademickiej Sieci Komputerowej NASK, możliwość taką daje internet.

Marek Marzec – kierownik serwisu internetowego *www. Polska. pl,* podkreślił dodatkowy wymiar tego projektu, a mianowicie aktywizację społeczności lokalnej, która z szuflad wyciągnęła rodzinne zdjęcia i udostępniła je twórcom witryny. Zawiera ona w przeważającej części dokumenty z archiwalnych, państwowych zbiorów, aczkolwiek nie brakuje też i rodzinnych pamiątek mieszkańców Bolimowa, co dowodzi tezy wysnutej przez Macieja Kozłowskiego, iż historia zaczyna się tuż za progiem.

Przy opracowywaniu witryny, zawierającej obecnie 22 dokumenty, pracowało 16 osób. W dalszym ciągu jednakże ma być ona powiększana o nowe, również prywatne zbiory. Do końca roku twórcy internetowego projektu zamierzają zamieścić w portalu, obok Bolimowa, 15 kolejnych miast, ażeby przybliżyć ich bogate dzieje.

Obok części oficjalnej inaugurację projektu intrnetowego połączono z piknikiem, na którym zgodnie z charakterem uroczystości królowały staropolskie specjały, choćby pieczone dziki i bigos. Całość tłumnie zgromadziła nie tylko mieszkańców gminy, ale i gości z ościennych powiatów.

Tym wszystkim, którzy pragną poznać lub zgłębić historię Bolimowa podajemy internetowy adres strony *www.Polska.pl*

(ij)

Pożegnano lato w Boczkach

Rock'n rollowo i ludowo żegnano lato w Boczkach Chełmońskich w niedzielę, 7 września w czasie festynu kulturalno rozrywkowego, który zorganizowała gmina z okazji końca lata. Impreza odbyła się w kameralnej atmosferze, występy obejrzało około 200 osób. Przed publicznością wystąpiły: Regionalny Zespół Pieśni i Tańca „Boczki Chełmońskie" i Dziecięcy Zespół Ludowy działający przy GOK w Kocierzewie. Dużym zainteresowaniem, zwłaszcza dzieci, cieszyło się przedstawienie aktorów Studia Małych Form Teatralnych ART-RE z Krakowa pod tytułem „Czarnoksiężnik z krainy Oz", zamiast zapowiadanego spektaklu „Wars i Sawa" opartego na znanej polskiej legendzie. Dorośli widzowie entuzjastycznie przyjęli występ kapeli Borynioki z Lipiec Reymontowskich, którą gorące oklaski zmusiły do bisowania.

Ukoronowaniem festynu był natomiast występ zespołu The King's Friends, działającego pod skrzydłami Gminnego Ośrodka Kultury w Zdunach, a specjalizującego się w wykonywaniu piosenek Elvisa Presleya. W czasie przerw miedzy występami, prowadzący festyn Sławek Wódka z GOK w Zdunach przeprowadzał na scenie konkursy. Najmłodsze dzieci ścigały się, kto pierwszy wejdzie i zjedzie z dmuchanego zamku, gimnazjaliści natomiast na czas jedli arbuza. A dorośli - i to sami panowie - musieli ucelować gwoździem uwiązanym do sznurka w środek szyjki butelki. Nagrodami były maskotki, kubki, a dla dorosłych szampan.

W trakcie imprezy dzieci mogły korzystać ze zjeżdżalni na dmuchanym zamku, można było także zakupić watę cukrową, napoje albo jeden z bukietów Małgorzaty Sekuły z Ostrowca.

Nie jest to ostatni festyn, jaki planuje Gminny Ośrodek Kultury w Kocierzewie w tym roku. Jak się dowiedzieliśmy podobna impreza odbędzie się w październiku, bądź listopadzie, ale już w GOK w Kocierzewie.

(tb)

Gmina Kiernozia

Dzik w herbie, ale na jakim tle?

Michał Marciniak-Kożuchowski, który zasłynął na naszym terenie wykonaniem krytykowanego przez znawców projektu herbu powiatu łowickiego ze słynnym pasiakiem, nie zaprojektuje herbu dla gminy Kiernozia.

Gminna komisja powołana do opracowania herbu gminy wybrała innego wykonawcę. Powołana 23 czerwca komisja spotykała się trzykrotnie, prowadząc rozmowy z plastykami, którzy świadczą takie usługi. Komisja odrzuciła już ofertę Fundacji „Promocja Rzeczpospolitej", a także ofertę Michała Marciniaka - Kożuchowskiego z Brzegu. Ten ostatni oferent za wykonanie projektu wraz z dokumentacją oczekiwał zapłaty w wysokości 8,5 tys. zł. Ponieważ była to cena dość wysoka, członkowie komisji szukali dalej. Prowadzili rozmowy z sąsiednią gminą Pacyna, która za opracowanie zapłaciła 5 tys. zł. Skorzystaniem z usługi tego samego plastyka - Haliny Tyrolskiej z Brzezin, nie byli jednak zainteresowani, gdyż projekt ten nie został pozytywnie zaakceptowany przez komisję heraldyczną przy Ministerstwie Spraw Wewnętrznych i Administracji.

Kolejny oferent, Andrzej Krupski z Bełchatowa zaproponował opracowanie projektu za cenę nie większą niż 3 tys. zł. Na spotkaniu z gminną komisją „heraldyczną" Krupski zaproponował, aby w herbie pozostawić dzika, który jest w zwyczajowym herbie Kiernozi. Przesłanką skłaniającą ku temu rozwiązaniu jest fakt, że dzik w zapiskach kronikarskich dotyczących Kiernozi pojawia się już w XVII i XVI wieku. Do rozpatrzenia pozostanie pole tarczy herbu tzn. czy nadal ma być ona zielona, czy też innego koloru, a także detale w kształcie wizerunku dzika. Dzielenie pola tarczy na kilka elementów nie jest planowane.

Dalszym krokiem w kierunku opracowania herbu będzie podpisanie umowy z projektantem, który przygotuje dokumentację dla Państwowej Komisji Heraldycznej. Po wykonaniu projektu komisja zbierze się ponownie, wreszcie projekt zostanie przedstawiony radnym, aby podjąć stosowną uchwałę.

(mwk)

SP Dąbkowice

Zmierzą jakość nauczania

Wewnętrzne mierzenie jakości nauczania zostanie przeprowadzone w tym roku szkolnym w Szkole Podstawowej w Dąbkowicach Dolnych w gminie Łowicz. Z pomysłem przeprowadzenia takiego badania wyszedł dyrektor szkoły, zaakceptowała go też rada pedagogiczna. *Już nawet powołaliśmy do tego zespół składający się z nauczycieli, który zajmie się przygotowaniem testów i będzie potem wyciągał wnioski z badania* - powiedział nam dyrektor Jacek Stelmaszewski.

Oprócz tego przeprowadzone zostanie badanie dotyczące prac domowych wykonywanych przez uczniów oraz warunków, w jakich prace domowe są odrabiane. *W tym roku w Dąbkowicach stawiamy na regularną naukę, nawet kosztem uczestnictwa w niektórych mniej istotnych konkursach. Będziemy starali się przede wszystkim podnieść jakość pisemnych wypowiedzi uczniów* - powiedział dyrektor Stelmaszewski.

W starszych klasach częściej będzie trenowana umiejętność rozwiązywania testów sprawdzających wiedzę.

(mak)

Gmina Nieborów

PKS rozwozi dzieci

Od 1 września transportem uczniów do i ze szkół na terenie gminy Nieborów zajmuje się PKS, który wygrał przetarg na wykonywanie tej usługi. Do przetargu stawał jeszcze przewoźnik z terenu Bednar, ale kwota 1,82 brutto za kilometr okazała się mniejsza. Oprócz dzieci z terenu gminy Nieborów, autobusy zabierają również kilkanaścioro dzieci z Gągolina w sąsiedniej gminie Kocierzew, które maja bliżej do gimnazjum w Kompinie niż do Kocierzewa. Transport obejmuje wszystkie szkoły z terenu gminy oprócz szkoły podstawowej w Nieborowie.

(wcz)

Gmina Łyszkowice

Rolnicy czytają niewiele

Sześcioprocentową zwyżkę liczby czytelników, w porównaniu do roku poprzedniego zanotowała Gminna Biblioteka Publiczna w Łyszkowicach, która według danych z końca sierpnia br. wynosiła 477 osób. Również wypożyczeń zanotowano o 4% więcej w porównaniu do roku ubiegłego (6354 wypożyczenia). Największą grupę, spośród wszystkich wypożyczających, stanowi młodzież pomiędzy 16 a 19 rokiem życia i są to 152 osoby. Największą grupę, 296 osób, stanowi młodzież ucząca się - w różnym wieku. Dalej 53 osoby to pracownicy umysłowi, a 41 osób to studenci. 30 osób to niezatrudnieni, emeryci i renciści, 14 inni zatrudnieni, a tylko 12 - rolnicy.

(wcz)

OKNA Z PCV
DREWNO
ALUMINIUM
STOLARNIA WŁOSZCZOWA
Rabaty
Najwięksi producenci
Najniższe ceny
o 34 - 550 zł brutto k-1,1
Łowicz
ROL-PLAST
ul. Mostowa 28
Tel./fax 837-32-06
OKFENS - 2
R-24

POŻYCZKI
W 5 MINUT DLA KAŻDEGO
LOMBARD GOLD-ART
ŁOWICZ, UL. ZDUŃSKA 33
TEL. (046) 837-36-68
R-999

Ośrodek Szkoleniowy ZTH „SERVIS"
▪ kursy ▪ szkolenia ▪ egzaminy ▪ uprawnienia
▪ bhp, ocena ryzyka zawodowego
▪ wózki widłowe
▪ energetyczne grupa 1, 2, 3, SEP do 1 KV
▪ suwnice, elektrowciąg, dźwigi HDS
▪ minimum sanitarne
▪ kadry-płace małe firmy
NA ZLECENIE ZAKŁADU PRACY PRZYSTOSOWUJEMY PROGRAM SZKOLEŃ DO WYMAGANYCH POTRZEB
Rozpoczęcie kursów w każdy wtorek
ZAPISY: Łowicz, ul. Sienkiewicza 42/44 (alejki budynek ZNP) w godzinach 9-16, tel. (046) 839-62-11, kom. 0501-276-854
R-958

NAJTAŃSZE
OKNA
VEKA
ROLETY, ŻALUZJE,
MOSKITIERY, PARAPETY
034 - 540 zł, 036 - 640 zł
okna PCV KBE - ceny brutto
REHAU
Termo FASADA Łowicz, ul. Wojska Polskiego 1
tel./fax (0-46) 830-22-39, 0-501-191-915
R-998

PHU DOMITECH
Łowicz, ul. Gen. Klickiego 66
tel. (0-46) 837-61-09
KOTŁY c.o.
na olej, gaz, groszek, miał, węgiel
Sprzedaż detaliczna w cenach hurtowych
TANIO - OKAZJA!
Montaż instalacji c.o. w nowo powstałych domach - koszt 70 zł / 1punkt
Sprzedaż: Hurtownia Mysłaków
(przy trasie Łowicz-Skierniewice)
R-1019

PROMOCJA 2003 !
Arsil
Najniższe oprocentowanie!
KREDYTY LEASING
■ GOTÓWKA - BEZ PORĘCZYCIELI
■ POJAZDY I NIERUCHOMOŚCI
■ BUDOWY I REMONTY
■ BIZNES I ROLNICTWO
■ POD HIPOTEKĘ
■ KONSOLIDACYJNY
ZNIŻKI DLA STAŁYCH KLIENTÓW
SZYBKO I KOMPLEKSOWO
Łowicz, ul. 3 Maja 5, tel. 837-31-27
Skierniewice, ul. Pomologiczna 8
046/832-18-74; www.arsil.biz
R-1006

FUTRA SKÓRY
KOŻUCHY
JUŻ TERAZ POMYŚL O ZIMIE
DZWOŃ! JA PRZYJADĘ!
Łowicz, ul. Warszawska 56
tel. 0-602-654-184
R-1041

„CENTROBUD"
Łowicz ul. Armii Krajowej 61 (za Czerwoną Górą)
tel. (0-46) 837-93-20, 837-94-67
WYROBY HUTNICZE
MATERIAŁY
BUDOWLANE
GAZY TECHNICZNE
OPAŁ, NAWOZY
NISKIE CENY, TRANSPORT GRATIS
R-27

BRAMY
HÖRMANN
OFERUJEMY:
• SPRZEDAŻ
• MONTAŻ
☐ bramy garażowe
☐ bramy przemysłowe
☐ napędy
☐ drzwi p. pożarowe i wielofunkcyjne
KOMFORT I ELEGANCJA
• POMIAR I DOWÓZ (DO 10 KM) - GRATIS
BRAM-FUT, Łowicz, ul. Włókiennicza 1
tel. (046) 837 35 71, 0 606 941 304
R-1036

Producent wyrobów pończoszniczych i bieliźniarskich

SYNTEX Spółka z o.o.

91-211 Łódź, ul. Szparagowa 6/8

Zakład Produkcyjny w Łowiczu, ul. Powstańców 1863 r. nr 12

poszukuje kandydatów na stanowisko

TECHNOLOG

Od kandydatów oczekujemy:
- wykształcenia minimum średniego,
- doświadczenia w branży bieliźniarskiej
- zdolności manualnych.

Oferujemy:
- zarobki adekwatne do wyników pracy,
- pracę w młodym i dynamicznie rozwijającym się zespole,
- zatrudnienie na umowę o pracę.

Osoby zainteresowane podjęciem pracy na w.w. stanowisku, prosimy o nadsyłanie ofert zawierających CV, list motywacyjny z dopiskiem „TECHNOLOG", pod adres:
ul. Powstańców 1863 r. nr 12, 99-400 Łowicz
w terminie do 14 dni od daty ukazania się ogłoszenia.

R-1061

PPHU „MEBEL PROJEKT"

PRODUCENT MEBLI KUCHENNYCH, BIUROWYCH, SZAF WNĘKOWYCH itp.
ŁOWICZ, UL. NAPOLEOŃSKA 12, tel. (046) 837-35-18
(wjazd od ul. Klickiego, za stacją CPN)
Czynne w godz. 9 - 17, sobota 9 - 14
KOMPUTEROWE PROJEKTOWANIE I ARANŻACJE WNĘTRZ NA MIEJSCU STOLARNIA

R-1066

PPHU SUSZ-PASZ sp. z o.o.

NIEBORÓW

STACJA KONTROLI POJAZDÓW

WULKANIZACJA - SERWIS OPON

ogłasza przetarg ofertowy na sprzedaż nw. maszyn

- WÓZEK WIDLAK BUŁGAR udźwig 2,9 t po kapitalnym remoncie
- PRZYCZEPA typ D47A wraz z oburtowaniem Do zielonki - wywrotka szt. 2 - kapit. remont

✓ *Termin składania ofert do dnia 22.09.2003 r.*
✓ *Sprzęt można oglądać w Przedsiębiorstwie w godz. 8-15 w dni pon.-pt.*
✓ *Przetarg może być unieważniony bez podania przyczyny.*
✓ ***Tel. 0691-961-178.***

R-1033

MIAŁOWE KOTŁY z Pleszewa z podajnikiem

OBSŁUGA KOTŁA OGRANICZA SIĘ DO UZUPEŁNIENIA ZASOBNIKA PALIWA I OPRÓŻNIANIA POPIELNIKA Z POPIOŁU

THERMO-STAN
Łowicz, ul. Napoleońska 12, tel. (0-46) 837-83-93
Głowno, ul. Bielawska 17, tel. (0-42) 719-15-26

R-1060

SYSTEMY NAWADNIAJĄCE

- NAWOZY OGRODNICZE
- ZRASZACZE TRAWNIKOWE - WYNURZALNE

KORZYSTNE RABATY DLA INSTALATORÓW CENY PRODUCENTA

R-84

oferuje EKO-FOL Rząśno 25 tel. (046) 838 74 36

FOLIE

SKLEP OGRODNICZY Głowno, ul. Kilińskiego 13

- kiszonkarskie
- tunelowe
- budowlane
- dachowe

CENY PRODUCENTA

GR-73

- **BRAMY:** garażowe, przemysłowe, ogrodzeniowe
- NAPĘDY ELEKTRYCZNE

„WIŚNIOWSKI" „NICE" „CAMA"

- DRZWI, OKNA - drewniane, AL, PCV
- ALARMY
- DOMOFONY, WIDEODOMOFONY
- INSTALACJE ELEKTRYCZNE

FIRMA „JANTAR"
Zawady 13, 99-400 Łowicz
tel. 0609-688-506, tel. 0691-715-506

R-866

WÓJT GMINY KIERNOZIA

informuje że w dniach od 10.09.2003 r. do 30.09.2003 r. wywieszony będzie na tablicy ogłoszeń siedziby Urzędu Gminy w Kiernozi

WYKAZ NIERUCHOMOŚCI ROLNYCH PRZEZNACZONYCH DO SPRZEDAŻY I ODDANIA W DZIERŻAWĘ

położonych w Kiernozi

R-1069

Wyższa Szkoła Ekonomiczno-Humanistyczna w Skierniewicach

96-100 Skierniewice, ul. Mazowiecka 1B, tel./fax 0(...)46 832-11-61(62), 832-51-40
http://www.wsehsk.home.pl, e-mail: rektorat@wsehsk.home.pl
informacja@wsehsk.home.pl

ogłasza rekrutację na

6 miejsce w rankingu niepaństwowych uczelni licencjackich i inżynierskich (ranking Perspektyw i Rzeczpospolitej 2003)

studia licencjackie: dzienne, zaoczne

Administracja
Wydział posiada akredytację Wydziału Prawa i Administracji Uniwersytetu Łódzkiego

Zarządzanie i Marketing
Pedagogika
Ochrona Środowiska
Socjologia

studia inżynierskie: dzienne, zaoczne

Ogrodnictwo
Studia magisterskie w przygotowaniu.

Jeszcze są wolne miejsca!

Ponad 2 tys. studentów, około 300 wykładowców wywodzących się z najlepszych ośrodków akademickich. Nowoczesne pracownie, laboratoria. Biblioteka - ponad 14 tys. woluminów i 100 tyt. czasopism, własne wydawnictwa. Zajęcia sportowe w siłowni, hali sportowej, na basenie, jazdy konne w lasach Puszczy Bolimowskiej. Aktywne życie studenckie (kabaret, chór, dziennikarstwo, koła naukowe). Stypendia naukowe i socjalne dla studentów studiów dziennych i zaocznych. Praktyki w kraju i za granicą.

Rozmowy kwalifikacyjne: 20,27 września

WSEH jest wpisana do rejestru niepaństwowych szkół wyższych, decyzją MEN z dnia 25.01.1996, pod numerem 78.

R-1052

BANK SPÓŁDZIELCZY W SKIERNIEWICACH FILIA W ŁOWICZU

oferuje osobom fizycznym rachunki oszczędnościowo-rozliczeniowe ROR na bardzo korzystnych warunkach

- Oprocentowanie środków na rachunku na dzień 08.09.2003 r. - **2,60%** w stosunku rocznym
- **Bank nie pobiera miesięcznej prowizji** za prowadzenie rachunku, a także prowizji od wpłat gotówkowych na rachunek i od wypłat gotówkowych z rachunku
- W ramach rachunku ROR bank proponuje
  - międzynarodową kartę płatniczą **Visa Electron (własny bankomat)**
  - kredyt odnawialny
  - możliwość korzystania z salda debetowego

Serdecznie zapraszamy Państwa do naszej placówki w Łowiczu przy ul. Nowy Rynek 30
godziny obsługi Klientów:
poniedziałek 10:00 - 18:00, wtorek - piątek 8:00 - 18:00
w każdą sobotę 8:00 - 12:00

oraz do **Punktu Obsługi Klienta w Łowiczu przy ul. Mostowej 30 (Zakład Energetyczny)**
godziny obsługi Klientów: poniedziałek - piątek 7:00 - 16:00

R-1049

KOLO ul. Blich 21, 99-400 Łowicz ☎ (0-46) 837 66 86 ☎/fax (0-46) 837 88 78 kolo@kolo.biz www.odziez-robocza.com

R-12

TYLKO DWA DNI

WIELKA PROMOCJA

płaszczy i kurtek oraz żakietów, bluzek i kostiumów
CENY WYJĄTKOWO NISKIE
Skorzystaj z okazji
Kiermasz odbędzie się w PSS Społem „Nadzieja" Plac Wolności 11/13 w Głownie w dniach 11-12 września 2003 r. w godz. 10-17

R-1043

Młodzież z Gimnazjum w Domaniewicach wykonała wieniec. Po błogosławieństwie otrzymali pamiątki od prymasa.

PRYMAS POLSKI MODLIŁ SIĘ W DOMANIEWICACH

Podczas uroczystości Narodzenia Najświętszej Maryi Panny, 8 września w sanktuarium w Domaniewicach Prymas Polski kardynał Józef Glemp przewodniczył uroczystej mszy świętej. Był on nie tylko gościem, ale wygłosił homilię, błogosławił dary, długo udzielał komunii św, na koniec mszy św. wraz z biskupem łowickim błogosławił uczestników uroczystości.

Pielgrzymi, którzy przybyli tego dnia do Domaniewic modlili się wraz z obecnym duchowieństwem o błogosławieństwo dla rodzin, a także o powołania. Dziękowali też za 25 lat pontyfikatu Jana Pawła II, jako wotum wdzięczności za ten dar podarowali do sanktuarium różaniec wykonany z bursztynu. Różaniec został poświęcony przez prymasa i zostanie umieszczony w kaplicy tuż obok cudownego obrazu Matki Bożej Pocieszycielki Strapionych.

Jak zawsze, coroczny odpust w Domaniewicach przyciągnął tłumy wiernych. 8 września do Domaniewic przychodzą piesze pielgrzymki z Głowna, Chruślina, Dmosina i Łyszkowic. Nie mogło też zabraknąć pielgrzymów z łowickich parafii. Wszystkie place z miejscami do parkowania, boczne drogi w pobliżu sanktuarium, w które można było wjeżdżać, zapełniły się pojazdami. Wiele kilometrów od miejsca celebry, którym był plac koronacyjny im. kardynała Stefana Wyszyńskiego, znajdujący się przy sanktuarium, widać było kolorowe, powiewając na wietrze cienkie wstążki, które świadczyły o ty, że w Domaniewicach dzieje się coś wyjątkowego. I tak też było.

Witając prymasa biskup łowicki Alojzy Orszulik przypomniał historię sanktuarium, łącznie z jego najnowszymi, burzliwymi dziejami. Kardynał Glemp rozpoczął homilię od swoich refleksji dotyczących teologicznych treści święta Narodzenia NMP. - *Dziś Kościół przypomina narodziny Matki Bożej* - mówił. *Takiego opisu w Piśmie Świętym nie ma. Wiadomo, że była wybrana przez Boga, że była niepokalanie poczęta, wybrana przez Boga zanim powstał świat.* Potem przypomniał, że dzień Narodzenia Matki Bożej obchodzony jest w naszym kraju jako święto Matki Bożej Siewnej, a to dlatego, że od Maryi zaczyna się nowe życie, a w tym czasie rolnicy rzucają do ziemi pierwsze ziarna pod nowe zasiewy. Pewna część kazania miała odniesienia do współczesności: prymas mówił o ochronie życia poczętego, o wychowaniu młodzieży, przywołując głośny w tych dniach przykład niedopuszczalnego skandalu w Technikum Budowlanym w Toruniu.

Przypomniał, jak ważne w wychowaniu dzieci i młodzieży jest to, co mówił Jan Paweł II cztery lata temu w Łowiczu. W tym miejscu szczególnie przypomniał, jak wielką odpowiedzialność ponoszą rodzice i nauczyciele, a słowa papieża wypowiedziane wtedy są bardzo ważne i warto je przypominać.

Zwrócił się też do parafian i pielgrzymów mówiąc, że koronacja obrazu z Domaniewic zobowiązuje do wychowania dzieci z wielką troską. - *Niech piękno z tego oblicza przenika do nas, abyśmy byli piękni tą Bożą miłością* - powiedział prymas na zakończenie kazania.

Dary parafian

Po kazaniu uformowana została procesja z dożynkowymi wieńcami i darami. Każda miejscowość przygotowała warzywa, owoce, ziarno i żywność. Na czele każdej kilkuosobowej delegacji szedł sołtys wsi, niosąc chleb. I tak Grudze Stare niosły w darze serce wyhaftowane przez dzieci, a także ogórki, Strzebieszew - ziarno owsa oraz jabłka i gruszki, Reczyce - pietruszkę i marchew, Sapy - ser i masło zrobione własnoręcznie, Domaniewice, Długa Wieś, Wola Lubiankowska - szynkę, śliwki i winogrona, Krępa - kapustę i kalafiory, Rogóżno, Błota Krępskie - cebulę, pory, selery, pomidory, Stroniewice - buraki, ziemniaki i ziarno żyta, Skaratki, Skaratki pod Las i Skaratki pod Rogóżno - miód i ziarno jęczmienia, uczniowie z Gimnazjum w Domaniewicach - dożynkowy wieniec, przedstawicielki kół żywego różańca - bursztynowy różaniec, ministranci i lektorzy - chleb i wino.

Dziękowali za przybycie

Na zakończenie nabożeństwa proboszcz parafii w Domaniewicach i jednocześnie kustosz sanktuarium, ks. Sławomir Sobierajski dziękował wszystkim za przybycie, szczególnie prymasowi i zapraszał obecnych na uroczystości ponownie do Domaniewic. Wspomniał, że zaproszenie do prymasa zostało wystosowane jeszcze przez poprzedniego proboszcza ks. Piotra Żądło. Jak wiemy, ks. Żądło został przeniesiony do Sochaczewa z powodu choroby jednego z proboszczów, więc na uroczystości był gościem, a nie gospodarzem. Wspominał też o obecnych na uroczystościach księżach, w gronie tym doliczył się ponad 10 wychowanków warszawskiego seminarium, którzy z rąk abp. Józefa Glempa w katedrze w Warszawie przyjmowali święcenia kapłańskie 10 - 12 lat temu. Wśród nich jest też proboszcz z Domaniewic, który mówił, że „wychowankowie prymasa" służą diecezji łowickiej i będą się starali robić to jak najlepiej. *(mwk)*

Okradli TIR-a z pralkami

W nocy z 3 na 4 sierpnia nieznani sprawcy okradli zaparkowany w pobliżu stacji paliw IPO przy ulicy Poznańskiej samochód ciężarowy TIR przewożący pralki automatyczne różnych firm. Policja próbuje ustalić jak doszło do tej kradzieży i czy litewski kierowca zgłaszający kradzież nie był czasem zamieszany w jej zorganizowanie lub w niej współuczestniczył.

Według kierowcy, który zatrudniony jest w litewskiej firmie transportowej, do kradzieży doszło pomiędzy godziną 1.30 w nocy a 8. rano. W tym czasie kierowca rzekomo spał, bardzo zmęczony podróżą, w kabinie samochodu. TIR był zaparkowany w słabo oświetlonym miejscu parkingu. W tym czasie nieznani sprawcy po przecięciu plandeki samochodu ukradli aż siedemnaście nowych pralek różnych firm. Każda z nich była dodatkowo zabezpieczona na naczepie, na czas podróży, drewnianą konstrukcją. Musieli więc posługiwać się innym samochodem ciężarowym. Kierowca zeznał, że nic nie słyszał i cały czas spał. Straty zostały ocenione na 17 tys. złotych. Pralki miały trafić do dystrybutora na Litwie.

Co dzieje się ze stawem w Uchaniu Dolnym?

Niech pan się zainteresuje stawem w Uchaniu Dolnym - zagadnął reportera NŁ jeden z sołtysów w gminie Łyszkowice. - *Tam wody nie ma w ogóle i wszystko zarasta, a oni się tym nie zajmują. Jak nie chcą tego użytkować, to niech komuś sprzedadzą, to się ktoś tym zajmie.* Pytamy więc zaraz, kim mieliby być ci niegospodarni „oni". Okazuje się, że chodzi o łowickie koło Polskiego Związku Wędkarskiego, które użytkuje ten sześcioipółhektarowy zbiornik.

W tej sprawie zwracamy się do prezesa koła Włodzimierza Kasztalskiego. Ten usłyszawszy z jakim problemem dzwonimy, pyta od razu czy sołtys nie powiedział przypadkiem, że kiedy poziom wody w stawie stał się bardzo mały, okoliczni mieszkańcy wyłapali wszystkie ryby, które tam były. Informuje nas, że staw wysechł z powodu suszy, ale i działalności bobrów, które zniszczyły zastawki w dwóch rowach odsączkowych przylegających do stawu i rzeki, która zaopatruje go w wodę. Przez to woda zasilająca staw skierowana została do rowów odsączkowych a nie do stawu. - *A że staw jest żyzny, to dno szybko zarosło* - przyznaje prezes. - *Kiedy warunki będą sprzyjające, staw po prostu zalany zostanie wodą i niczemu to nie będzie przeszkadzać.* Szkody wyrządzone przez bobry zostały już naprawione, ale w rzece jest zbyt mało wody, aby staw mógł być ponownie napełniony. - *Na to trzeba będzie jeszcze poczekać* - mówi Włodzimierz Kasztalski - *ale ryb i tak w stawie nie ma, więc niczemu to nie szkodzi.*

Od połowy października, jeśli poziom wody na to pozwoli, rozpocznie się zarybianie wszystkich akwenów użytkowanych przez koło, w tym także zbiornika w Uchaniu Dolnym. W poprzednim roku na zarybianie łowickie koło wydało 20 tys. zł, za które to pieniądze do stawów wpuszczono 3,5 tony ryb: karpi, linów, karasi, karasi złotych, sandaczy, sumów i coraz rzadszych w polskich rzekach, a w Bzurze nie widywanych już od lat świnek. Związek czerpie narybek z własnych stawów hodowlanych w Osowicach za Rawą Mazowiecką, ale kupuje również od innych hodowców z Włocławka, Łyszkowic czy Psar. Po każdym zarybieniu następuje jednak kilkutygodniowy okres podczas którego wędkarzom nie wolno wpuszczonych ryb łowić, jako że jest to materiał hodowlany, przyzwyczajony do skarmiania paszą - małe rybki byłyby więc zbyt łatwym łupem dla wędkarzy.

Prezes Kasztalski zapewnia, że na przełomie października i listopada staw w Uchaniu znów zapełni się rybami. *(wcz)*

Jeden z transportów, które docierają do zakładu Agros - Fortuna zgubił ten ładunek pomidorów na ul. Kaliskiej wieczorem w czwartek 4 września. Pomidory, już nie tak świeże jak na tym zdjęciu zrobionym dzień później, w piątek 5 września, można oglądać do dziś. Pokazuje to dobitnie jak często sprzątane są miejskie ulice. Na pewno zbyt rzadko.

Przywrócono pasy na obwodnicy

Przejście dla pieszych z Łęczyckiej w Piaskową znowu istnieje

W środę, 3 września, jeszcze przed ukazaniem się tydzień temu, 4 września w Nowym Łowiczaninie informacji o usunięciu z obwodnicy łódzkiej w Łowiczu przejścia dla pieszych z ulicy Łęczyckiej w ul. Żabią, przejście to zostało przywrócone.

Przypomnijmy: usunięcie pasów, dzięki którym dzieci z os. Górki miały prostą drogę do Szkoły Podstawowej nr 2 i Gimnazjum nr 2, zbulwersowała mieszkańców osiedla Górki, którzy poprzez swoich radnych m. in. Renatę Balik starali się wymóc na ratuszu podjęcie działań w celu przywrócenia przejścia.

Paweł Chojnacki, kierownik łowickiego oddziału zarządu dróg krajowych wyjaśnił nam, że przejście zostało pod koniec sierpnia usunięte z powodu pomyłki pracowników firmy, która zajmowała się w tym czasie pracami na drogach krajowych w naszym rejonie. *Nie doczytano ustaleń zawartych w projekcie dotyczącym reorganizacji ruchu. A tam jest napisane, że to drugie przejście* (przy Magdannie - przyp. red.) *może być wykonane, jeśli zostanie do niego wykonany chodnik z ul. Łęczyckiej. Dlatego kazałem przywrócić stare przejście* - powiedział nam Chojnacki, nie potrafił jednak odpowiedzieć kiedy zostanie wykonane dojście dla pieszych do przejścia naprzeciwko Magdanny. Dojście to musiałoby prowadzić przez parking, dlatego sprawa staje się kłopotliwa, bo trudno będzie tam zachować warunki bezpieczeństwa. Zapytany, czy gdyby jednak przejście przy Magdannie powstało, przejście naprzeciwko Żabiej zostanie ponownie zamknięte. Kierownik odparł, że oba przejścia będą istniały napewno do czasu wybudowania przed Magdanną chodnika. Co się stanie gdy chodnik już będzie trudno mu jest przewidzieć, ale zapewnił nas, że będzie zabiegał, by przejście w ul. Żabią pozostało.

Oprócz tego Chojnacki powiedział nam, że nie rozumie całego zamieszania jakie powstało wokół przejścia. Tym bardziej, że nikt się z nim nie skontaktował w tej sprawie, kontaktowano się z centralą w Łodzi, wysłano tam pisma, a kwestię przejścia mógł od razu wytłumaczyć, tu na miejscu.

(tb)

Poezja i plastyka w łowickim muzeum

Madonny cicho - to tytuł wystawy przygotowywanej w łowickim muzeum. Łączyć ma ona ekspozycję rzeźb Andrzeja Moraczewskiego - nieprofesjonalnego rzeźbiarza, poety i malarza z Żychlina z poezją Artura Fryza - poety i dziennikarza mieszkającego w Kutnie. Wernisaż z udziałem obydwu twórców zaplanowano na jutro, 12 września. Madonny Moraczewskiego nawiązują między innymi do tradycji ludowej i w sposób nowatorski traktują ten niezwykle uniwersalny motyw, a wśród prezentowanych na wystawie rzeźb eksponowane być mają teksty wierszy inspirowanych tymi pracami.

Wystawa potrwa do 19 października.

INFORMATOR ŁOWICKI

Telefony:

Taxi osobowe 837-34-01
Taxi bagażowe 837-35-28
Powiatowy Urząd Pracy 837-04-20; 837-03-73
Biuro Rady Miejskiej 830-91-06, 830-91-11
Urząd Miejski: Sekretariat 830-91-51
Awarie oświetlenia ulicznego
830-91-45 do 47;
0606-60-54-94 czynny całą dobę;
(024) 254-45-52 od 9.00 do 17.00,
(024) 253-30-96 od 17.00 do 9.00 dnia następnego;
Urząd Skarbowy 837-65-05
ZUS 837-69-09
Rodzinny Klub Abstynenta „Pasiaczek" Łowicz, ul. Św. Floriana 7 (muszla na Błoniach), tel. 837-66-92, czynny: codziennie 16.00-20.00
Punkt pomocy dla ofiar przemocy w rodzinie (siedziba RKA „Pasiaczek", Łowicz, ul. Św. Floriana 7 (muszla na Błoniach), czynny: pn., czw., pt. w godz. 16.00-19.00
Samopomocowa Grupa Abstynencka „Nie ma mocnych" w Zdunach (siedziba GOK Zduny) - spotkania w czwartki o godz. 18.00
Punkt konsultacyjny przy Grupie Wsparcia „Przeminęło z wiatrem" (przemoc) w Domaniewicach, czynny: piątek 16.00-18.00, tel. 838-33-11.
Telefon zaufania dla kobiet z chorobami nowotworowymi narządu rodnego i sutka 837-37-07, czynny w poniedziałek od 13.00 do 15.00, w czwartek od 15.00 do 17.00

Informacje:

Informacja PKP 837-63-11
Informacja PKS 837-42-24
Informacja o numerach telefonów 913
Informacja o numerach; tel. międzynarodowa 9310
Telegramy (nadawanie) 905
Zegarynka 9226
Rozmowy międzymiastowe 900
Naprawa telefonów 9224
Bezpłatna informacja gospodarcza o handlu, usługach, produkcji i wyższej użyteczności publicznej, tel. (046) 94-34, fax (046) 322-555

Pogotowia:

Pogotowie ratunkowe 999
Straż pożarna 998
Policja 997
Telefon informacyjno-problemowy
- Poradnia Leczenia Uzależnień 837-37-07
- Poradnia Zdrowia Psychicznego 837-36-51
Policyjny telefon zaufania 837-80-00
Pogotowie energetyki cieplnej 837-59-16
Pogotowie wodno-kanalizacyjne 837-35-32
Pogotowie energetyczne 837-36-05
Gaz butlowy 837-16-16, 837-26-74, 837-66-08, 837-41-02, 837-30-30, 837-72-72, 837-20-37, 837-47-77, 837-44-44
Warsztat konserwat. ŁSM 837-65-58
Zakład pogrzebowy: 837-53-85, 837-20-22, 837-07-10
Lecznica dla zwierząt:
ul. Starościńska 5, tel. 837-52-48
ul. Chełmońskiego 31, tel. 837-35-24

Dyżury przychodni:

- Pogotowie ratunkowe - tel. 999
- Dział Pomocy Doraźnej, ul. Ułańska 28, tel. 837-56-24
- Ambulatorium Pomocy Doraźnej czynne: w dni robocze w godz. 16-8, soboty, niedziele i święta od 8 (przez 24 h)
Pacjenci objęci opieką medyczną Niepublicznych Zakładów Opieki Zdrowotnej - przyjmowani są w Ambulatorium Pogotowia po godzinach funkcjonowania powyższych Zakładów.
- Pediatryczne Ambulatorium Pomocy Doraźnej, ul. Ułańska 2; czynne: przyjęcia dzieci do 3 r.ż. - w dni powszednie w godz. 16-8; przyjęcia dzieci do 16 r.ż. - w soboty, niedziele i święta przez 24 godziny.
Dzieci objęte opieką medyczną Niepublicznych Zakładów Opieki Zdrowotnej - przyjmowane są w Ambulatorium Pediatrycznym po godzinach funkcjonowania powyższych zakładów.
- Poradnia Odwykowa, ul. Kaliska 6, tel. 837-36-51

Msze święte w niedziele i święta:

- **Parafia św. Ducha**: 7.00, 8.30, 10.00, 11.30, 18.00;
- **Parafia Chrystusa Dobrego Pasterza**: 7.00, 8.00, 10.00, 11.15, 12.30, 17.00;
- **Kościół Sióstr Bernardynek**: 8.00, 10.00;
- **Kościół o.o. Pijarów**: 8.00, 9.30, 11.00, 12.30, 16.00;
- **Katedra**: 7.00, 9.00, 10.30, 12.00, 18.00, 20.00; w soboty godz. 18.00 msza z liturgią niedzielną
- **Kaplica seminaryjna**: 10.00
- **Parafia pw. Matki Bożej Nieustającej Pomocy**: 8.00, 10.00, 18.00
- **Kościół św. Leonarda:** niedziele 10.00, 11.30

Apteki:

Łowicz - dyżury nocne:

czw.	11.09.	Armii Krajowej 2	tel. 837-64-41
pt.	12.09.	Kostka 1	tel. 837-51-32
sb.	13.09.	Nowy Rynek 36	tel. 837-45-36
ndz.	14.09.	Bonifraterska 2	tel. 837-45-55
pon.	15.09.	Stary Rynek 17	tel. 837-42-93
wt.	16.09.	Stary Rynek 14	tel. 837-40-91
śr.	17.09.	Sikorskiego 1a	tel. 837-42-64

Apteka „Słoneczko" ul. Stanisławskiego 27, tel. 830-22-02; stały dyżur: pon. - sb. w godz. 8.00-22.00, w niedziele w godz. 9.00-15.00
Apteka „Panaceum", ul. Sikorskiego 1, tel. 837-42-64, czynna od pon. środa, czw. w godz. 8.00-21.00, wtorek, piątek 7.00-21,00, soboty 8.00-16.00
Apteka „Panaceum Duo", Stary Rynek 14, tel. 837-40-91, czynna w każdą sobotę w godz. 9.00-15.00, niedzielę w godz. 8.00-14.00
Apteka „Bratek", os. Bratkowice, tel. 837-09-20 czynna od poniedziałku do piątku w godz. 8.00-20.00, sobota 8.00-14.00
Apteka Tylmana, ul. Pijarska czynna: od poniedziałku do soboty w godz. 8.00 do 20.00
Apteka „Malwa", ul. Nowy Rynek 36, tel. 837-45-36, czynna codziennie, w sb. w godz. 8.00-20.00, ndz. 8.00-14.00
Apteka „Księżacka", ul. 3 Maja 15, tel. 837-92-11 czynna od poniedziałku do piątku w godz. 8.00-20.00, sobota 8.00-14.00
Apteka „AVENA", ul. Bolimowska 21 czynna od poniedziałku do piątku w godz. 8.00-20.00, soboty 9.00-16.00, niedziele 9.00-14.00
Apteka „Bonifraterska", ul. Bonifraterska 2, tel. 837-45-55, czynna codziennie od godz. 8.00 do 20.00
Apteka Z.W.Guzowscy, os. Kostka 1, tel. 837-51-32 czynna od poniedziałku do piątku w godz. 8.00-19.00, sobota 8.00-14.00
Apteka „Rodzinna", ul. Kurkowa 3, tel. 830-21-57 czynna od poniedziałku do piątku w godz. 8.00-19.00, sobota 8.00-14.00
Apteka „Zduńska", ul. Zduńska 45, czynna od poniedziałku do piątku w godz. 9.00-18.00, sobota 9.00-14.00
Bełchów: pn. - pt. 9.00-14.30
Bielawy: pn. - pt. 8.00-15.00
Bolimów: R. Kościuszki pn. wt. pt. 9.00-16.00; czw. 10.00-17.00
Chąśno: pn.-pt. 9.00-14.00, 16.00-18.00, sb. 8.00-12.00
Domaniewice: pn. 10-17, wt. - pt. 8.00-15.00, sb. 8.00-12.00
Łyszkowice: pn. - pt. 9.00-16.00, sb. 10.00-14.00
Kiernozia, Rynek Kopernika 12 czynna: pn.-pt. 8.00-16.00 sb. 8.00-13.00
Sobota: pn.-pt. 8.30-15.00
Nieborów: pn.-pt. 7.30-15.30, sb. 9.00-12.00
Zduny: pn.-pt.8.00-17.00, sb. 8.00-12.00

Wystawy

- Wystawa kart pocztowych w bibliotece powiatowej przy ul. 3 Maja. Wystawa czynna do końca września.
- „Huculskie Reminiscencje" - wystawa poświęcona kulturze huculskiej w Domku Ogrodnika w Nieborowie. Wystawa czynna do końca października.

Kino Bzura

- **Czwartek, 11 września:** kino nieczynne
- **Piątek, 12 września - środa, 17 września:**
- godz. 17.00: **„Prosiaczek i przyjaciele"**
- film animowany;
Łagodny i bojaźliwy Prosiaczek czuje się niepotrzebny, gdy jego przyjaciele mówią mu, że jest za mały, by pomagać przy „miodowych żniwach". Gdy nagle Prosiaczek znika, pozostali wyruszają na jego poszukiwanie kierując się pozostawionym przez niego albumem, który służy im jako mapa.
- godz. 19.00: **„Kto pierwszy ten lepszy"**
- komedia prod. USA;
Joe jest nieudacznikiem. Był adwokatem, ale niefrasobliwe kontakty z mafią złamały mu karierę. Teraz zarabia na życie dostarczając pozwy sądowe. Niestety, nawet z tak prostym zadaniem nie zawsze umie sobie poradzić. Szef daje mu więc ostatnią szansę.

KRONIKA WYPADKÓW MIŁOSNYCH

urodziły się:

CÓRECZKI
- państwu Czaplickim z Piotrowic
- państwu Myszkowskim z Woli Gosławskiej
- państwu Siatkowskim z Czatolina
- państwu Zwolińskim z Płaskocina
- państwu Łopatom z Kocierzewa
- państwu Gajdom z Łowicza
- państwu Dobrzyńskim z Walewic
- państwu Kocbuchom z Łowicza
- państwu Polakom z Łowicza
- państwu Modrzejewskim z Niedzielisk

SYNKOWIE
- państwu Dąbrowskim z Zielkowic
- państwu Bończakom z Łowicza
- państwu Kapustom z Parmy
- państwu Murasom z Przemysłowa
- państwu Skomiał z Wejsc
- państwu Galom z Bednar
- państwu Placek z Kolonii Łyszkowice
- państwu Okraskom z Niedźwiady
- państwu Czulkom z Serok
- państwu Bronier z Łowicza

ślubowali sobie:

- Justyna Kucharska i Bogdan Hymka oboje z Łowicza
- Małgorzata Wiercioch z Dąbkowic Dolnych i Paweł Strycharski z Łowicza
- Anna Pokora z Łowicza i Roman Maciejewski z Łodzi
- Diana Piechowska z Łowicza i Tomasz Łyczek z Oleszna
- Wioletta Gajda ze Złakowa Borowego i Łukasz Ledzion z Natolina Kiernozkiego
- Małgorzata Pawlata z Piotrowic i Michał Fabiszewski z Bielawskiej Wsi
- Katarzyna Murawska z Lisiewic Dużych i Jarosław Studniarek ze Skoczykłody
- Joanna Marczewska z Wojewodzy i Tomasz Grzelak z Łowicza
- Sylwia Kucharek z Bobrownik i Mariusz Boczek z Łowicza
- Monika Wiśniewska ze Sromowa i Mariusz Pawlina z Niespuszy Nowej
- Karolina Szczepanik z Kompiny i Paweł Kowalik z Łowicza
- Dorota Fredych i Adam Pakuła oboje z Głowna
- Aneta Piestrzeniewicz i Seweryn Jaworski oboje z Głowna
- Małgorzata Chlebna i Robert Chachuła oboje z Osin

INFORMATOR GŁOWIEŃSKI I STRYKOWSKI

Informacje w Głownie:

Informacja PKP 719-10-17; PKS 631-97-06
Naprawa telefonów 96-96
Naprawa telefonów publicznych 980

Telefony w Głownie:

Filia Powiatowego Urzędu Pracy 719-20-76
Urząd Miejski: - ul. Młynarska 719-11-51
- ul. Dworska 719-11-29
Urząd Gminy Głowno 719-20-81
Taxi osobowe 719-10-14

Telefony w Strykowie:

Filia Powiatowego Urzędu Pracy 719-84-22
Urząd Miejski 719-80-02
Urząd Gminy 719-81-49
KRUS 719-95-15
Taxi osobowe 719-81-35

Pogotowia w Głownie:

Pogotowie ratunkowe 710-74-99
Policja 719-20-20; 997 alarmowy
Straż pożarna 719-10-08; 998 alarmowy
Zakład pogrzebowy 719-14-40, 719-30-24
Lecznica dla zwierząt:
- ul. Sowińskiego 3, tel. 719-11-04;
- ul. Łowicka 62, tel. 719-14-40
Pogotowie energetyczne 719-10-60

Pogotowia w Strykowie:

Policja 719-80-07; 997 alarmowy
Straż pożarna 719-82-95; 998 alarmowy
Zakład pogrzebowy 719-86-16
Lecznica dla zwierząt 719-80-24
Zakład energetyczny 719-80-10

Dyżury przychodni ZOZ w Głownie:

ul. Kopernika 19, tel. 719-10-27
- lekarz internista: 8.00-12.00
- pediatra 8.00 - 12.00 po 12.00
- izba przyjęć w szpitalu
- niedziela i święta - izba przyjęć czynna przez całą dobę, ul. Wojska Polskiego 33

Przychodnia Specjalistyczno-Psychiatryczna ul. Kopernika 19, tel. 719-10-27

Dyżury przychodni w Strykowie:

ul. Kościuszki 27, 719-80-34,
- Lekarz ogólny sobota 8.00-12.00 po 12.00
- izba przyjęć w szpitalu w Głownie

Apteki:

Apteki w Głownie:
MEGA, ul. Sikorskiego 45/47, tel. 719-10-28 czynna: pn.-pt. 8.00-19.00, sb. 8.00-14.00;
ul. Zgierska 27, tel. 719-24-84 czynna: pn.-pt. 8.00-20.00, sb. 9.00-15.00;
Konwalia, ul. Łowicka 38, tel. 719-21-31 czynna: pn.-pt. 8.00-19.00, sb. 9.00-14.00;
ul. Kopernika 19, tel. 719-20-12 czynna: pn.-pt. 8.00-19.00, sb. 8.00-13.00;
ul. Swoboda 17/19, tel. 719-44-66 czynna: pn.-pt. 8.00-19.00, sb. 9.00-14.00;

Apteki w Strykowie:
ul. Plater 2, tel. 719-80-41 czynna: pn.-pt. 8.00-19.00, sb. 8.00-15.00; ndz. 9.00-14.00;
ul. Kolejowa 11, tel. 719-82-71 czynna: pn.-pt. 9.00-17.00, sb. 9.00-13.00;
ul. Targowa 14, tel. 719-86-89 czynna: pn.- pt. 8.00-18.00, sb. 8.00-14.00;
ul. Kolejowa 33, tel. 719-81-48 czynna: pn.-pt. 8.00-18.00, sb. 8.00-15.00;
Apteka w Bratoszewicach Pl. Staszica, tel. 719-89-68 czynna: pn.-pt. 8.00-13.00;
Apteka w Dobrej ul. Starowiejska 13, tel. 710-98-00 czynna: pn.-pt. 8.00-15.00, sb. 9.00-14.00;

Dyżury aptek w Głownie:

czw.	11.09.	ul. Swoboda 17/19	tel. 719-44-66
pt.	12.09.	ul. Swoboda 17/19	tel. 719-44-66
sob.	13.09.	ul. Sikorskiego 45/47	tel. 719-10-28
ndz.	14.09.	ul. Sikorskiego 45/47	tel. 719-10-28
pn.	15.09.	ul. Sikorskiego 45/47	tel. 719-10-28
wt.	16.09.	ul. Sikorskiego 45/47	tel. 719-10-28
śr.	17.09.	ul. Sikorskiego 45/47	tel. 719-10-28

Dyżury aptek w Strykowie:

ndz. 14.09. Stryków, ul. Plater 2 tel. 719-80-41, w godz. 9.00-14.00
Apteki pełnią dyżury: w dni powszednie w godz. 19.00-8.00 dnia następnego; w soboty 8.00-8.00 dnia nast.; w niedziele 8.00-8.00 dnia następnego

Ceny żywności: (dane z 9 września) w Łowiczu i w Głownie i w Strykowie

ASORTYMENT	Market „Polkat" Plac Koński Targ	sklep spoż. „Promyk" ul.Żabia	targowica miejska	sklep nabiałowy ul.11 Listopada	sklep spoż. „Pod Dębem" ul.Starzyńskiego	Pawilon „Magda" ul.Zduńska 3	mięso-wędliny „Rawa" ul.Zduńska	sklep „Promyk" ul.Mostowa	Market „Rokicki" ul.Starzyńskiego 29 ul. 3 Maja 15	sklep spożywczy p. Krynicka ul. Łęczycka 88	Lewiatan ul. Długa	targowica miejska	PPHU ABC ul. Piątkowska	Sklep spoż.-przem. ul. Swoboda 3	Brzeziński, Stryków ul. Grunwaldzka 7
cukier	1,87	2,17	2,00	2,09	2,09	2,09	-	2,20	1,99	2,00	1,99	2,10	2,20	2,30	2,00
mąka szymanowska	1,65	1,87	1,80	2,05	1,89	1,89	-	1,90	1,67	1,90	1,79	1,80	1,80	2,00	1,90
chleb	0,79	1,20	1,20	1,30	1,30	1,30	-	1,20	0,79	1,10	0,89	1,00	1,10	1,30	1,30
ziemniaki	0,52	0,85	0,60-0,70	-	0,50	0,50	-	0,60	0,60	0,60	0,55	0,40	0,60	0,50	0,60
marchew	0,79	-	1,00	-	-	-	-	-	1,22	-	0,89	1,10	1,00	-	1,00
schab bez kości	-	-	15,00	-	15,80	15,80	15,90	-	15,97	-	14,39	11,00	-	-	-
wołowe bez kości	-	-	10-12	-	14,30	14,30	13,50	-	12,73	-	15,09	12,00	-	-	-
wołowe z kością (antrykot)	-	-	8,50	-	8,50	8,50	10,90	-	-	-	-	9,00	-	-	-
łopatka bez kości	-	-	9 -10	-	11,10	11,10	-	-	11,98	-	10,05	8,00	-	-	-
szynka gotowana	16,99	10,20	18,50	-	16,50	16,50	19,00	15,00	18,73	-	15,39	11,50	18,00	18,50	-
salceson	6,35	7,30	8-9,5	-	7,10	7,10	7,80	6,40	6,64	-	3,69	5,30	5,70	8,00	-
kiełbasa zwyczajna	5,99	7,60	9,50	-	6,50	6,50	7,90	7,60	4,87	11,00	6,39	6,50	9,00	7,50	-
kiełbasa wiejska	11,99	9,30	10-13	-	8,80	8,80	12,50	9,80	7,49	11,00	-	6,80	-	-	-
parówki	4,99	6,20	7,50	-	5,90	5,90	5,40	6,00-7,00	5,67	6,80	4,99	5,50	5,50	6,50	-
kaszanka	5,25	3,70	5,5-6	-	4,10	4,10	4,90	3,90	4,49	4,50	3,85	3,60	4,00	5,50	-
słonina	-	2,80	2,50	-	2,30	2,30	1,90	-	2,47	-	2,05	2,70	-	2,50	-
kurczak	5,85	5,59	6,00	-	5,80	5,80	5,10	5,49	4,07	-	4,99	5,10	-	5,50	-
filet z morszczuka	10,99	-	12,00	-	10,60	10,60	-	12,00	-	11,50	-	-.	10,00	-	11,50
makrela wędzona	-	-	10,00	-	12,10	12,10	-	-	9,83	-	10,99	10,50	10,00	-	-
mleko tłuste w folii	1,30	-	-	1,29	1,26	1,26	-	1,35	1,30	1,35	1,15	-	1,25	1,30	1,35
masło extra	2,15	2,00	2,20	2,27	1,60	1,60	-	2,20	1,92	2,05	1,49	2,10	2,20	2,40	2,20
masło śmietankowe	2,09	2,30	2,00	2,51	2,28	2,28	-	-	2,33	-	1,89	2,00	-	2,30	2,20
masło roślinne	1,39	2,00	1,80	1,70	2,75	2,75	-	1,80	1,40	1,75	1,29	1,60	-	1,80	1,60
olej	3,59	4,50	3,60	4,83	2,99	2,99	-	4,30	3,92	3,65	3,35	3,60	3,90	3,60	3,10
jaja (szt.)	0,25	0,36	0,20-0,40	0,29	0,29	0,29	-	0,35	0,29	0,35	0,22	0,20-0,30	0,23	0,30	0,25
twaróg	8,49	8,20	-	9,23	9,24	9,24	-	7,72	8,19	8,50	8,75	-	-	8,50	8,00

SKARB ROLNIKA

REDAGOWANY PRZY WSPÓŁPRACY Z WOJEWÓDZKIM ODR BRATOSZEWICE - REJON ŁOWICZ

NOTOWANIA Z TARGOWISKA W ŁOWICZU z dnia 5.09.2003 r.

jęczmień	q	56,00
pszenica	q	58,00
żyto	q	45,00
maliny	kg	8,00
jaja fermowe	15 szt.	4,50
jaja wiejskie	15 szt.	5,00
buraki	kg	1,00
kalafior	szt.	1,80
kapusta młoda	szt.	1,20
czosnek	szt.	0,60
marchew	kg	0,90
pieczarki	kg	6,00
pietruszka	kg	2,00
ogórki	kg	1,50
papryka	kg	2,80
pomidory	kg	0,70
por	szt.	0,60
włoszczyzna	szt.	1,20
miód wielokwiatowy	0,90 l	20,00
cebula	kg	0,70
śliwki	kg	1,50
jabłka	kg	1,30

ROLNIK SPRZEDAJE

Żywiec wieprzowy:
- Domaniewice (8.09.): 3,80 zł/kg + VAT;
- Ziewanice (8.09.): 3,80 zł/kg + VAT;

Żywiec wołowy:
- Domaniewice (8.09.): byki 3,30 zł/kg + VAT; krowy 1,40 zł/kg + VAT; jałówki 2,50 zł/kg + VAT;

OFERTY PRACY

Powiatowy Urząd Pracy w Łowiczu (stan na 9.09.2003 r.)

- handlowcy
- pracownik produkcji
- sprzedawcy
- magazynier
- szef ochrony z licencją I i II stopnia
- nauczyciel jęz. angielskiego
- diagnosta z grupą inwalidzką
- główna księgowa
- piekarz stołowy
- pracownik do montażu okien
- tokarz
- kierowca ABC+E
- nauczyciel jęz. niemieckiego
- szwaczka
- magazynier z uprawnieniami na wózki widłowe
- cukiernik
- kierownik działu adm.-tech.
- kierownik apteki zakładowej
- fryzjer
- kosmetyczka
- pomoc dentystyczna
- robotnik
- spawacz z uprawnieniami
- piekarz ciastkowy
- kasjer
- pracownik biurowy
- sprzątaczka z grupą inwalidzką
- monter instalacji sanitarnej

Odnośnie ww. ofert PUP nie udziela telefonicznie żadnych informacji. Zainteresowani proszeni są o kontakt osobisty.

BABCIU, DLACZEGO BĘDZIESZ STAROŚCINĄ?

W najbliższą niedzielę, 14 września, w Gozdowie odbędą się strykowskie dożynki gminne. Gozdów to jedna z mniejszych wsi w gminie Stryków położona w jej północnej części. Rolnicy zajmują się tutaj przede wszystkim uprawą zbóż, hodowlą trzody chlewneji bydła. Działa tu Ochotnicza Straż Pożarna i to właśnie w jej remizie rolnicy z całej gminy podsumują w niedzielę tegoroczne plony.

Zdzisława Lisiecka

Dziś przybliżamy sylwetki gospodarzy uroczystości. O tym, kto będzie starościną decydowali mieszkańcy wsi, w której odbywać będą się dożynki, natomiast o tym, kto będzie starostą - urzędnicy z referatu rolnictwa wybierając spośród mieszkańców całej gminy. Zarówno jedni, jak i drudzy starali się, aby dożynkowe bochny chleba spoczęły na rękach osób powszechnie szanowanych, stawianych za przykład zaangażowania w pracy na roli.

Zdzisława Lisiecka - „Będę starościną, bo ktoś musiał nią zostać"

W Gozdowie wybór padł na Zdzisławę Lisiecką - rodowitą gozdowiankę, współwłaścicielkę gospodarstwa zajmującego się hodowlą drobiu i trzody chlewnej, członkinię miejscowego Koła Gospodyń Wiejskich, matkę trojga dorosłych już dzieci: Jarosława, Małgorzaty i Lidii oraz babcię dziewięcioletniej wnuczki Izy. Pani Zdzisława ma 55 lat i wykształcenie średnie rolnicze. Przez całe życie związana była z rolnictwem. Od 31 lat najpierw wspólnie z mężem Janem, a teraz również z synem Jarosławem i jego żoną Elżbietą prowadzą gospodarstwo. Przez lata kilkakrotnie zmieniali profil produkcji. Zajmowali się między innymi uprawą drzew owocowych, hodowlą opasów, hodowlą gęsi, aż w końcu hodowlą brojlerów. Obecnie oprócz kurcząt hodują również świnie na tucz.

Na drób mają stałych odbiorców z Woli Cyrusowej i Kolonii Zawady koło Tomaszowa. Kiedyś handlowali również z drobnymi odbiorcami, ale to nie zdało egzaminu. Pani Zdzisława wraz z całą swoją rodziną była za wejściem Polski do Unii Europejskiej. Co prawda obawia się, że jej wrodzony optymizm może okazać się zawodny, ale liczy na to, że wejście do Wspólnoty spowoduje chociażby zmniejszenie korupcji w naszym kraju.

Pani Zdzisława nie będzie miała tremy przed wejściem na scenę z bochnem dożynkowego chleba w rękach. Ma już wprawę. Dwa tygodnie temu Koło Gospodyń Wiejskich, w którym działa, wręczało podczas dożynek powiatowych - co prawda nie chleb, ale wieniec - staroście zgierskiemu Lesławowi Jarzębowskiemu. Do swej roli podchodzi bez zbytnich emocji. *Nigdy nie miałam czasu na poważniejsze zaangażowanie się w działalność społeczną czy samorządową. Teraz będę starościną, bo ktoś musiał nią zostać* - mówi. Najbardziej panią Stanisławę rozbawiła interpretacja jej dożynkowej funkcji przez dziewięcioletnią wnuczkę Izę, która dowiedziawszy się, że babcia będzie starościną zapytała: *Babciu dlaczego będziesz starościną, czy dlatego, że jesteś najstarsza na wsi?*

Alfred Szubert - „Dożynkowa przemowa sama ciśnie się na usta"

Starosta tegorocznych gminnych dożynek - Alfred Szubert - mieszka w Warszewicach. Jest to wieś położona w południowej części gminy Stryków, znana z dużej ilości działek letniskowych. W ponad 300 domkach letniskowych w sezonie mieszkają przede wszystkim łodzianie i warszawiacy. Oprócz tego funkcjonują tu również gospodarstwa rolne. To, na którym pan Alfred gospodaruje wraz z żoną Sabiną, córką Jolantą i zięciem Zbigniewem, liczy sobie 36 ha. Pan Alfred ma 54 lata, pochodzi i przez całe życie mieszka w Warszewicach. Skończył szkołę podstawową i szereg kursów rolniczych. Przez blisko 18 lat był sołtysem, a przez jedną kadencję, jeszcze w starym ustroju - radnym Rady Narodowej. Swoje gospodarstwo w Warszewicach, które odziedziczył po rodzicach, sukcesywnie powiększał z 24 do 36 ha i unowocześniał. Przez lata zmieniało ono kilka razy swój profil. Najpierw była to hodowla krów mlecznych - w nowoczesnej oborze specjalistycznej. Później do krów dołączył również tucz wołowy, następnie hodowla świń. Obecnie hoduje 100 sztuk świń, 6 byków i 2 krowy mleczne. Jednocześnie wraz z zięciem Zbigniewem postanowili zająć się sadownictwem. Zasadzili 0,5 ha jabłoni, tyle samo brzoskwini, 2,5 ha czereśni, 1 ha truskawek i tyle samo poprzeczki. Gospodarstwo położone jest w trzech miejscowościach - w Strykowie, Anielinie i Warszewicach.

Pan Alfred narzeka na zdrowie. Teraz główną siłą napędową w jego gospodarstwie są dzieci, ale on jeszcze pomaga i służy dobrą radą. Z dużą nadzieją, choć nie bez obaw spogląda w stronę Unii Europejskiej. *Z jednej strony obawiam się, że administracja może nie zdążyć z przygotowaniem się do przyjęcia funduszy pomocowych. Opóźnienia widać przecież gołym okiem, świnie nie są jeszcze zakolczykowane, a dla bydła nie ma paszportów. Z drugiej jednak strony, kiedy wejdziemy do Unii, nadziei upatruję na przykład w grupach producenckich. Już nie ja, ale mój zięć na pewno będzie chciał należeć do grupy hodowców trzody chlewnej czy grupy producenckiej sadowników* - mówi pan Alfred.

Pan Alfred, podobnie jak jego dożynkowa partnerka, nie będzie miał tremy przed przekazywaniem bochna chleba na ręce gminnych władz w Gozdowie. 8 lat temu sprawował już honory starosty w czasie dożynek gminnych w Dobrej. Przemówienie wygłaszane zwyczajowo przez starostów nie będzie też dla niego problemem. Raczej nie zamierza się do niego szczególnie przygotowywać. *To, co trzeba powiedzieć na podsumowanie rolniczych plonów samo ciśnie się na usta* - zapewnia pan Alfred.

Alfred Szubert

Lilianna Jóźwiak - Staszewska

Co na dożynkach?

Dożynki gminne w Gozdowie odbędą się w remizie Ochotniczej Straży Pożarnej. Uroczystość rozpocznie się o godz. 13.00. W jej organizację włączyło się 11 Kół Gospodyń Wiejskich z terenu całej gminy Stryków. Ich członkinie przygotowały część obrzędową dożynek. W części artystycznej wystąpią natomiast zespoły taneczne działające przy strykowskim Domu Kultury: Twix i Agat, Chór Seniora „Echo", Zespół Ludowy „Lipkowianki" oraz zespół muzyczny „Centrusie" z Piątku. Mieszkańców gminy chętnych do udziału w dożynkach dowozić będą dwa autokary, które rozpoczną trasy o godz. 12.00. Pierwszy będzie jechał trasą Dobra - Stryków - Gozdów, a drugi - Niesułków - Nowostawy - Kalinów - Bratoszewice. Zakończenie dożynek przewidziano na godzinę 17.00.

Nad zalewem musi być bezpiecznie i czysto

O poprawę stanu bezpieczeństwa i estetyki zalewu „Mrożyczka" w przyszłorocznym sezonie letnim, wnioskuje do władz miasta Głowna, Komisja Spraw Obywatelskich Rady Miejskiej. Jej przewodniczący Dariusz Młynarczyk zwraca uwagę na niedociągnięcia w tegorocznej pracy kąpieliska i przystani nad „Mrożyczką". *Ratownicy nie mogą działać na terenie całego akwenu, bo nie mają łodzi motorowej. Poza tym nie mają ze sobą łączności, dlatego aż strach pomyśleć o konieczności interwencji, gdyby ktoś tonął na środku zalewu lub w jego odległej części. A przecież takie sytuacje należy brać pod uwagę* - podkreśla. - *Ratowników jest mało. Od paru już lat powraca problem braku silnika do łodzi i wciąż nie ma w tym zakresie żadnych działań. Tegoroczny sezon jest następnym, który zakończył się bez takowego zakupu.* Radny Młynarczyk zwraca jednocześnie uwagę na stan dzikiego dziś kąpieliska i pseudoplaży nad zbiornikiem na Hucie Józefów. *Trzeba usunąć stare pomosty, które są niebezpieczne i pomyśleć nad wyrównaniem i odnowieniem plaży* - wskazuje.

Młynarczyk chciałby też, by walory głowieńskiego zalewu wykorzystać również zimą. *Może warto byłoby pomyśleć o wylaniu lodowiska w pobliżu zalewu i zorganizowaniu wypożyczalni łyżew?* - proponuje.

(rpm)

Zbieraj odpady - walcz o nagrodę

Z początkiem nowego roku szkolnego burmistrz Głowna Wojciech Brzeski ogłosił IV już edycję konkursu zbiórki surowców wtórnych, adresowanego do wszystkich głowieńskich szkół i przedszkoli. Konkurs jest kontynuacją programu „Selektywnej zbiórki odpadów dla miasta Głowna". Uczniowie będą rywalizować zbierając makulaturę i tworzywa sztuczne (popularne butelki plastikowe typu PET). Bezpłatnym odbiorem zgromadzonych surowców wtórnych zajmie się Miejski Zakład Komunalny w Głownie. Szkoły biorące udział w konkursie są natomiast zobowiązane do wydzielenia pomieszczenia, w którym surowce będą gromadzone.

Zbiórka potrwa do 15 grudnia, a zatem rozstrzygnięcia konkursowego można spodziewać się przed świętami Bożego Narodzenia. Nagrody niespodzianki przygotowane dla zwycięzców będą zatem prezentami gwiazdkowymi. Przeznaczono na nie 11 tys. zł ze środków Gminnego Funduszu Ochrony Środowiska. Przewidziano ich przyznanie w dwóch kategoriach: przedszkola i szkoły. Wskaźnikiem świadczącym o najlepszym wyniku w zbiórce będzie ilość kilogramów zebranych surowców w przeliczeniu na jednego ucznia.

(rpm)

Można rozwijać zdolności

Po wakacyjnej przerwie Miejski Ośrodek Kultury w Głownie wznawia działalność kółek zainteresowań. Zapisy chętnych do udziału w zajęciach przyjmowane są w siedzibie MOK lub pod nr tel. 719-11-43. Uzdolnieni plastycznie mogą doskonalić swe umiejętności na zajęciach kółka plastycznego pod okiem instruktor Jolanty Milczarek, a uzdolnieni muzycznie - na zajęciach gry na instrumentach takich jak syntezator, pianino, gitara i akordeon pod okiem instruktora Romana Kalińskiego. Ponadto w środy prowadzone będą w ośrodku zajęcia taneczne z break dance. Poprowadzi je dwukrotny mistrz Polski w break dance oraz hip - hop, Mirosław Bednarkiewicz. Dla zwolenników tańca nowoczesnego ośrodek organizuje zajęcia prowadzone pod okiem instruktor Agnieszki Waszkiewicz. Będą się one odbywały we wtorki i czwartki. Ta sama instruktorka poprowadzi we wtorki i czwartki również zajęcia aerobiku. Słowem: dla każdego coś ciekawego.

(rpm)

Małe zainteresowanie spirometrią

Małym zainteresowaniem cieszyła się akcja bezpłatnego badania płuc zorganizowana przez Wiejski Ośrodek Zdrowia w Niesułkowie. 1 i 2 września mogło zostać przebadanych 60 osób, tymczasem zgłosiło się tylko 20. Osoby te zostały przebadane przez specjalistów firmy GLAXO mogły także skonsultować swoje wyniki z lekarzem. Kolejna taka akcja zorganizowana zostanie najprawdopodobniej dopiero zimą. *Może wówczas rolnicy znajdą więcej czasu na zadbanie o swoje zdrowie* - mówi organizatorka akcji, dr Monika Mącińska-Nowakowska.

(ljs)

dok. ze str. 6

Chciał dobrze, ale skończyło się fatalnie

Sprawozdanie wysłał 30 stycznia będąc przekonanym, że dotrzymał należytego terminu. Tymczasem z Miejskiej Komendy Policji w Łodzi otrzymał zawiadomienie o terminie przesłuchania w sprawie niezłożenia sprawozdania z finansowania kampanii wyborczej. Okazało się, że została wszczęta procedura przeciwko panu Janowi ze względu na to, że sprawozdanie, które wysłał dotarło do biura Wojewódzkiego Komisarza Wyborczego 3 dni po terminie. Pierwsze przesłuchanie na komendzie odbyło się 6 czerwca tego roku. Policję interesowało przede wszystkim to, dlaczego sprawozdanie nie zostało złożone w terminie. *Wyjaśniłem, że wysłałem je 30 stycznia i nie mogę odpowiadać za pracę poczty. Zresztą w strykowskim urzędzie powiedziano mi, że mam na to czas do końca stycznia* - mówi pan Jan.

To jednak dopiero początek jego kłopotów. W trakcie przesłuchania pytany o stan zdrowia powiedział, że w przeszłości przeszedł operację laryngologiczną. Otrzymał więc skierowanie na badania psychiatryczne, które nie wykazały żadnych zaburzeń, ale na spokojnym usposobieniu pana Jana wywarły - co jest rzeczą zrozumiałą - negatywne piętno. Teraz pana Jana czeka rozprawa w sądzie. Został zawiadomiony, że przydzielono mu obrońcę z urzędu. Nie wie co mu grozi, jest zaskoczony całą sytuacją. *Kto by pomyślał, że naszych urzędników stać na coś takiego, czy naprawdę nie mają poważniejszych zadań, niż tropienie przestępstw, których nie było?* - pyta retorycznie pan Jan.

W tej sprawie „Wieści" rozmawiały z dyrektorem łódzkiej delegatury Komisarza Wyborczego, Grażyną Majerowską-Dudek. Wyjaśniła ona, że podobnych przypadków zanotowano w łódzkiej delegaturze kilkadziesiąt i w każdym z nich pełnomocnikowi komitetu wyborczego grozi kara grzywny albo ograniczenia lub pozbawienia wolności do lat 2. *Zgodnie z rozporządzeniem Ministra Finansów i ordynacją wyborczą pełnomocnicy na złożenie rozliczeń finansowych mieli 3 miesiące od daty wyborów, czyli powinni to uczynić do 27 stycznia. Prawidłowość tę dokładnie sprawdzaliśmy, zwracając również uwagę na stemple pocztowe. W przypadku niezłożenia dokumentów albo złożenia ich po terminie, prawo obligowało mnie do złożenia zawiadomienia w prokuraturze* - powiedziała nam dyrektor Majerowska-Dudek. W rozmowie z nami była ona daleka od osądzania urzędników w terenie. Zwróciła natomiast uwagę, że każda osoba decydująca się na przewodniczenie komitetowi wyborczemu powinna bezwzględnie zapoznać się z ordynacją wyborczą i rozporządzeniami jej towarzyszącymi.

O realne szanse zagrożenia karą przekroczenia o kilka dni terminu złożenia sprawozdania finansowego komitetu wyborczego zapytaliśmy również prokuratora Jana Młeckiego z Prokuratury Rejonowej Łódź-Śródmieście, zajmującego się już przez kilka miesięcy rozpatrywaniem tego typu spraw z całego województwa łódzkiego. *Jest to traktowane przez nas jako przestępstwo formalne. Wszystko zależy od tego, jakiego uchybienia dopuściła się konkretna osoba. W wielu przypadkach stosujemy warunkowe umorzenie sprawy jeszcze na etapie przygotowawczym. Jeżeli natomiast kierujemy sprawę do sądu, to tam można się spodziewać raczej kar w zawieszeniu* - powiedział.

(ljs)

ŚLUB W JESIENI WIEKU

Ślub kojarzy się z młodością, latami beztroski, pierwszym gorętszym biciem serca, a przede wszystkich głębokim przeżyciem emocjonalnym. Czy tak samo jest w przypadku, kiedy na ślubnym kobiercu staje się nie będąc już tak młodym, z bagażem pełnym życiowych doświadczeń, gdy słów wypowiadanej przysięgi małżeńskiej słuchają dorosłe dzieci, a nawet wnuczęta? O ślubie w jesieni życia rozmawialiśmy z państwem Krystyną i Józefem Krzewskimi ze Strykowa, którzy związek małżeński zawarli pięć lat temu, kiedy ona miała 67, a on 78 lat.

Państwo Krzewscy w swoim ogrodzie.

Znali się od 40 lat

Państwo Krystyna i Józef znali się od 40 lat, ale zbliżyła ich do siebie dopiero samotność po utracie swych współmałżonków. Obydwie rodziny znały się ze sobą, odwiedzały, spędzały wspólnie czas. Los chciał, że obydwoje stracili swoje połowy i zostali sami. Zgodnie twierdzą, że zbliżyła ich do siebie samotność, chęć bycia na co dzień z drugim człowiekiem, dzielenia życia zarówno w zdrowiu, jak i w chorobie.

Kiedy się pobierali, ona była wdową od 12 lat, a on wdowcem od 7. *Jak umarł mój mąż to powiedziałam, że nigdy już nie wyjdę drugi raz za mąż. Wówczas byłam jeszcze w pełni zdrowa, pracowałam zawodowo. Ale później przeszłam na emeryturę, no i zostałam w czterech ścianach sama jak palec. Dzieci poukładały sobie życie. Zdałam sobie sprawę, że tak naprawdę zostałam sama* - mówi pani Krystyna. *Ja mieszkałem z synem i wnukiem. Wszystko musiałem robić sam - gotować, prać. Nie trzeba chyba tłumaczyć, że było mi ciężko, a życie to nie bajka* - dodaje pan Józef. Obydwoje należą do strykowskiego koła Związku Emerytów i Rencistów. Na jednej z wycieczek pan Józef bezpośrednio zapytał swoją przyszłą żonę co myśli o tym, aby się pobrali.

Od oświadczyn do ślubu

Pani Krystyna nie chciała od razu podejmować decyzji, poprosiła o czas na zastanowienie. Powiedziała swoim dwóm dorosłym córkom i synowi, że otrzymała od pana Józefa propozycję wyjścia za mąż. Zapytała co radzą. W odpowiedzi usłyszała - to jej życie i może z nim robić co chce, jeśli czuje, że będzie szczęśliwa. Zastanawiała się jeszcze przez rok, rozważała wszystkie za i przeciw, doszła do wniosku, że powinna wyjść za mąż. W przekonaniu uświadczyły ją wnuczęta, które bardzo chciały mieć dziadka. Rodzina pana Józefa również starała się nie wpływać na jego decyzję.

Ślub cywilny i kościelny odbył się w 1998 roku w rodzinnym Strykowie - skromnie, bez rozgłosu i wystawnego przyjęcia. Małżonkowie doszli do wniosku, że w ich wieku są to zbędne ceregiele. Świadkami byli jej córka i jego wnuczek. Po ślubie pan Józef wprowadził się do domu pani Krystyny. Od 5 lat nie odstępują siebie ani na krok w zdrowiu i chorobie, choć ta dość często zaglądała pod ich dach - obydwoje przeszli poważne operacje. Wspierają siebie wzajemnie. Teraz już znacznie rzadziej niż kiedyś wyjeżdżają na dłuższe wycieczki, za to spotykają się przy herbatce w związku emerytów, spotykają się z rodziną i pielęgnują swój przepiękny ogródek, efektownie zdobiący podwórko.

Jesteśmy zadowoleni z decyzji, jaką podjęliśmy 5 lat temu. Być samotnym na stare lata jest straszne. Z perspektywy czasu również rodzina w pełni popiera naszą decyzję. Szanujemy się. Jak potrzeba, to jedno drugiemu ustępuje i byle było tak dalej - mówi pan Józef.

(ljs)

dok. ze str. 5

Zmiany kadrowe w strykowskim urzędzie

W czerwcu tego roku został więc ogłoszony przetarg nieograniczony według procedury uproszczonej na obsługę prawną urzędu. W wyniku rozstrzygnięcia wyłoniono dodatkowo dwie kancelarie prawnicze do obsługi urzędu i zwarto z nimi umowy do końca tego roku. Obsługę spraw społeczno - organizacyjnych i budżetowo - podatkowych powierzono Kancelarii Prawniczej Wiesława Rymiszewskiego z siedzibą w Łodzi. Natomiast obsługę spraw inwestycyjno - budowlanych, rolnych, gospodarki gruntami i ochrony środowiska - Kancelarii Prawniczej Krzysztofa Goździelskiego również z siedzibą w Łodzi. Umowy nie obejmują udzielania porad prawnych mieszkańcom gminy Stryków w ich sprawach prywatnych. Jednak w sprawach związanych z funkcjonowaniem urzędu, burmistrz twierdzi, że kieruje swoich interesantów do radców.

Przez emerytury nie ma dyrektora MOKSiR

Od ponad pół roku pełniącą obowiązki dyrektora MOKSiR jest Marianna Oskiera, jednak w najbliższym czasie nie można spodziewać się rozpisania konkursu na to stanowisko. Burmistrz argumentuje, że w związku z przejściem na emeryturę dwóch pracownic ośrodka i wypłaceniem im 6-miesięcznych odpraw emerytalnych, nie planowanych w budżecie ośrodka na ten rok, brak jest aktualnie pieniędzy na zatrudnienie dyrektora tej placówki.

Człowiek pierwszego kontaktu

Od 1 lipca na nowe stanowisko w wymiarze połowy etatu - inspektora ds. promocji, rozwoju przedsiębiorczości i miejsc pracy burmistrz zatrudnił Andrzeja Malisza. Od 1 września jest on również nowym rzecznikiem prasowym burmistrza zastępując na tym stanowisku Włodzimierza Długołęckiego, który pozostanie przy swojej funkcji kierownika Jednostki Robót Publicznych. Jak sam o sobie mówi Andrzej Malisz, jest on w urzędzie *człowiekiem pierwszego kontaktu* z inwestorami pojawiającymi się na terenie miasta i gminy Stryków. Posiada wykształcenie wyższe polonistyczne. Pracował jako dziennikarz w „Głosie Robotniczym", w Łódzkim Ośrodku Telewizyjnym, warszawskim Biurze Ochrony Własności Intelektualnej. Prowadził również własną działalność gospodarczą w branży detektywistycznej w obszarze praw autorskich i znaków towarowych. Jest łodzianinem.

***

O zmianach kadrowych w referacie inwestycji pisaliśmy dwa tygodnie temu w artykule „Inwestycyjne fiasko w Strykowie". Dziś tylko przytaczamy argumenty, które przy wprowadzaniu tych zmian pod uwagę brał burmistrz Kurczewski. Wyjaśnień w tej sprawie udzielił nam nowy rzecznik prasowy Andrzej Malisz. *Kierownictwo Urzędu Miasta-Gminy Stryków informuje, że w I półroczu br. referat inwestycji zajmował się gromadzeniem danych i dokumentów związanych ze sporządzeniem wniosku i otwarciem procedury przetargowej. Zakończenie tego etapu prac zmniejszyło obciążenie referatu inwestycji, co z kolei spowodowało zmiany w polityce etatowej wobec pracowników referatu* - napisał.

Pomijając to, że nie wiadomo, o jaki wniosek i jaką procedurę przetargową chodzi, z informacji Malisza wynikałoby, że referat, od którego zależy rozwój miasta i gminy Stryków funkcjonuje sezonowo. Najlepszą oceną dla przyjęcia takiego systemu będzie wykonanie tegorocznych inwestycji. Póki co gmina Stryków wykorzystała 1,1% zaplanowanych na ten cel pieniędzy.

(ljs)

Całej wsi jednakowo

Kłopoty mieszkańców wsi Wyskoki z niedokończoną drogą

Rok temu gmina Stryków oddała do użytku utwardzaną drogę prowadzącą przez wieś Wyskoki. Wydawałoby się więc, że mieszkańcy tej wsi powinni być zadowoleni, tymczasem jest odwrotnie.

Niedomagania finansowe gminy sprawiły, że droga, owszem, została oddana, ale bez odpowiedniego odwodnienia na odcinku około 600 m w kierunku głowieńskiego lasu. W efekcie w czasie deszczów woda spływająca z jezdni gromadzi się na poboczach i później utrudnia rolnikom dojazd do pól. O zajęcie się tą sprawą mieszkańcy zwrócili się do komisji rewizyjnej Rady Miejskiej w Strykowie żądając przyśpieszenia dokończenia inwestycji. Chcieliby, aby odwodnienie wykonane było za pomocą betonowych rynienek, a nie tradycyjnych rowów odwadniających, gdyż te ich zdaniem nie sprawdziły się na pierwszym etapie budowy drogi w Bratoszewicach. I tutaj zaczynają się schody.

Zarówno projektanci drogi, pracownicy gminy sprawujący bezpośredni nadzór nad wykonaniem inwestycji, jak i członkowie komisji rewizyjnej stoją na stanowisku, że odwodnienie powinno być wykonane zgodnie z projektem, na który zgodzili się mieszkańcy, czyli jako tradycyjne rowy odwadniające. Mają za tym przemawiać argumenty czysto techniczne, gdyż wody spływającej z rynienek nie byłoby gdzie odprowadzić oraz sprawiedliwość społeczna, która nie pozwala wyróżniać części wsi odwodnieniem w postaci betonowych rynienek. Mieszkańcy twierdzą natomiast, że rowy odwadniające mogą okazać się nieefektywne, a ich wykonanie ze względu na poprowadzone w pasie przy jezdni media, będzie skomplikowane i kosztowne. Są również tacy, którzy kategorycznie odmawiają udostępnienia swoich działek na wykopanie rowu odwadniającego, choć wcześniej zapoznając się z projektem nie mieli żadnych zastrzeżeń.

Zanim sprawa trafiła do komisji rewizyjnej, mieszkańcy wsi odbyli kilka spotkań z projektantami i przedstawicielami gminy, jednak żadne z nich nie przyniosło kompromisu. Wszystko wskazuje na to, że w najbliższym czasie dojdzie do kolejnego spotkania, na którym gmina przedstawi mieszkańcom dwie alternatywy: albo rowy na przemian kryte i odparowujące wodę zgodnie z projektem, albo tonięcie w błocie. Komisja rewizyjna ustaliła, że gmina jest w stanie sfinansować rowy kryte, które byłyby usytuowane wzdłuż posesji, a rada sołecka z własnych środków powinna zapewnić wykonawstwo zgodnie z praktyką stosowaną przy wszystkich inwestycjach gminnych.

(ljs)

BURMISTRZ MIASTA GŁOWNA

ogłasza I przetarg ustny nieograniczony

NA SPRZEDAŻ ZABUDOWANEJ NIERUCHOMOŚCI

położonej w m. Głownie przy ul. Łowickiej 8 o pow. 728 m², uregulowanej w KW Nr 4509

Zgodnie z miejscowym planem ogólnym zagospodarowania przestrzennego przedmiotowa nieruchomość jest przeznaczona na cele usług z dopuszczeniem funkcji mieszkaniowej jednorodzinnej. Plan zakłada adaptację usług istniejących i realizację nowych.

- **Przetarg odbędzie się w dniu: 26 września 2003 r. o godz. 11.00** w budynku Urzędu Miejskiego w Głownie przy ul. Dworskiej 4 (siedziba Urzędu Stanu Cywilnego).
- **Cena wywoławcza nieruchomości wynosi: 140.000,- zł.**
- **Wadium w wysokości: 15.000,- zł** można wpłacać gotówką do kasy Urzędu Miejskiego w Głownie lub przelewem na konto Urzędu Miejskiego w Głownie w Banku Spółdzielczym w Głownie nr konta: 87870000-651-3600-15 - **w terminie do dnia 22 września 2003 r.**
- W przypadku wpłaty wadium przelewem - za termin wpłaty wadium uważać się będzie datę wpływu wymaganej kwoty na wskazane powyżej konto bankowe.
- Wadium wpłacone przez uczestnika, który przetarg wygrał, zalicza się na poczet ceny nabycia działki.
- Wadium ulega przepadkowi w razie uchylenia się uczestnika, który przetarg wygrał, od zawarcia umowy.
- **Minimalne postąpienie wynosi: 2.000,- zł.**
- **Nieruchomość obciążona jest:**
  - ✓ Umową najmu lokalu mieszkalnego (jedno izbowego) o powierzchni użytkowej 15,70 m² - na czas nieoznaczony,
  - ✓ Umową najmu lokalu użytkowego (jedno izbowego) o powierzchni użytkowej: 23,40 m² - na okres do dnia 21 marca 2005 r. na cele handlowe,
  - ✓ Umową najmu lokalu użytkowego (jedno izbowego) o powierzchni użytkowej: 22,55 m² - na okres do dnia 31 grudnia 2003 r. na cele handlowe.
- „Nabywca" zobowiązany będzie do ustanowienia w umowie sprzedaży nieodpłatnych służebności gruntowych obejmujących prawo przejścia i przejazdu na rzecz każdoczesnych właścicieli przyległych nieruchomości położonych w Głownie przy ul. Łowickiej 6, 8a, 10 i 10b - uregulowanych odpowiednio w księgach wieczystych: KW Nr 4514, KW Nr 4509, KW Nr 4511 i KW Nr 4512.
- **Przed przystąpieniem do przetargu należy zapoznać się ze szczegółowymi warunkami oraz regulaminem przetargu**, które można uzyskać, jak również zasięgnąć dodatkowych informacji, w Referacie Geodezji i Gospodarki Nieruchomościami Urzędu Miejskiego w Głownie, ul. Młynarska 15, I piętro, pokój nr 8, 9 lub telefonicznie: (0 - prefiks - 42) 719-11-42.
- **Organizator przetargu zastrzega sobie prawo odwołania przetargu lub jego unieważnienia w przypadku zaistnienia uzasadnionych prawem przyczyn.**

GR-76

dok. z 36 numeru „Wieści"

O GODNE WARUNKI ŻYCIA DLA JULCI

Marzenie o zmianie mieszkania

Największym problemem Grażyny Gorzkiewicz i jej córeczki są złe warunki lokalowe. W mieszkaniu znajdującym się w budynku lecznicy przy ul. Sowińskiego nie ma centralnego ogrzewania. W pokojach są kaloryfery, ale kotłownia wykorzystywana jest tylko przez właścicieli lecznicy, nie przez lokatorów. Pani Grażyna mieszka w tym lokalu już 11 lat. *Moim błędem, którego teraz żałuje jest to, że zajęłam je samowolnie. Dopiero jesienią ubiegłego roku zostałam tu zameldowana. Dzięki temu mogłam założyć telefon. Utrzymuję stały kontakt telefoniczny z kliniką w Polanicy oraz poradniami, pod których nadzorem jest Julcia* - dodaje pani Grażyna. Jeszcze przed urodzeniem Julki nie narzekała na warunki, mimo że były takie same. Nie zawsze było ją jednak stać na zapłatę 200% czynszu, w kwocie 100 zł. 200% dlatego, że nie ma podpisanej z miastem umowy na wynajem lokalu.

Teraz usiłuje zamienić komunalne mieszkanie, właśnie ze względu na córeczkę, która musi przebywać w otoczeniu o stałej temperaturze. Mieszkanie ogrzewane jest zaś piecem węglowym, którego wylot podłączony jest do przewodu wentylacyjnego, gdyż mieszkanie nie ma komina, ani dostępu do przewodu kominowego. Kiedy na świecie pojawiła się Julka, pani Grażyna dogrzewała mieszkanie grzejnikiem elektrycznym, płacąc po 300-400 zł miesięcznie za prąd. Takie opłaty za energię elektryczną znowu uniemożliwiły jej regulowanie opłat za czynsz. Pani Grażyna zapewnia, że gdyby nie musiała wydawać tyle na energię, na pewno regulowałaby opłaty za mieszkanie. Na dochód trzyosobowej rodziny Grażyny Gorzkiewicz składa się renta socjalna przysługująca z MOPS na Julkę oraz zasiłek pielęgnacyjny, a także alimenty na obie córki, Julkę i Justynę. Ojciec dziewczynki jest bezrobotny i nie jest w stanie jej finansowo pomagać. Pani Grażyna nie narzeka na ubóstwo, ale na wiele potrzebnych rzeczy dla Julki jej nie stać. Musi zapewnić córce odpowiednie pokarmy, choćby specjalne mleko hypoalergiczne, witaminy i leki. Julka choruje dwa razy w miesiącu, z tygodniowymi przerwami.

Lokal ma łączną powierzchnię 43 metrów, ale nie cała powierzchnia jest wykorzystywana. Dwa pomieszczenia (kuchnia i łazienka) w okresie zimowym pozostają nie używane, ponieważ nie ma możliwości ich ogrzania. Na ścianach i oknach pojawia się szron. W pomieszczeniu, które pani Grażyna przystosowała na łazienkę, a które wcześniej było fragmentem korytarza lecznicy, jest miejsce na składowanie węgla. Aktualnie pani Grażyna przenosi kuchnię do pokoju Justynki, aby zimą nie gotować w kurtce i kozakach. W pokoju na ścianie przylegającej do lecznicy widać rury i licznik, którymi przeciągnięto wodę z mieszkania na piętrze do lecznicy.

Marzeniem pani Grażyny jest zmiana mieszkania. *Mieszkałam tu ze starszą córką przez 11 lat, znosiłyśmy różne niewygody. Kiedy było zimno, najwyżej się lepiej ubrałyśmy lub przykryłyśmy, ale teraz muszę utrzymywać ciepło w domu. Moim marzeniem jest zmiana mieszkania. Mimo że nie pracuję, jestem w stanie opłacać czynsz do 300 zł, tyle ile teraz płacę za prąd* - mówi pani Grażyna. Nie stać ją jednak na kupno mieszkania, ani na jego wynajęcie.

Kilka razy prosiła o pomoc Komisję Spraw Obywatelskich przy Radzie Miejskiej w Głownie. Niestety - bezskutecznie. Przewodniczący komisji, Dariusz Młynarczyk odwiedził niedawno Grażynę Gorzkiewicz, ocenił jej warunki mieszkaniowe jako „znośne". *Wiele rodzin głowieńskich żyje w o wiele gorszych warunkach. Pani Gorzkiewicz deklarowała na posiedzeniu komisji, że jest w stanie opłacić czynsz 400 zł. Za taką sumę mogłaby nawet wynająć niewielkie mieszkanie w blokach* - mówi Dariusz Młynarczyk.

Komisja Obywatelska wystąpiła w ubiegłym miesiącu do burmistrza z wnioskiem o zmianę przeznaczenia dwóch lokali w budynku lecznicy z użytkowych na mieszkalne, aby otworzyć tym samym drogę do wydania decyzji mieszkaniowych. Czy umowa najmu zostanie podpisana z Grażyną Gorzkiewicz, na razie nie wiadomo. Dariusz Młynarczyk zapewnił przy tym, że jeżeli miastu uda się pozyskać w tym roku wolne mieszkania komunalne, ze względu na dziecko pani Gorzkiewicz może liczyć na przyznanie lokalu. Jeden taki lokal jest i nie trzeba go daleko szukać. Nieoficjalnie wiadomo, że mieszkanie na piętrze, dokładnie nad tym zajmowanym przez Grażynę Gorzkiewicz od kilkunastu lat jest niezamieszkałe. Jednak jest tam zameldowany mężczyzna. Gołym okiem widać, że w lokalu tym nie ma nawet firanek, a okna w 30-stopniowe upały są szczelnie pozamykane. *Lokator pojawia się w mieszkaniu raz na tydzień, albo jeszcze rzadziej* - dodaje mama Julki. W mieszkaniu na piętrze jest łazienka i komin. Dla tej rodziny mieszkanie to stanowiłoby spełnienie marzeń.

Lokator nie do ruszenia

Wiosną tego roku przeprowadzona była wobec lokatora mieszkania na piętrze, posiadającego decyzję mieszkaniową oraz umowę najmu oraz regularnie płacącego czynsz, procedura sprawdzająca na wniosek Komisji Spraw Obywatelskich. *Mieszkanie było nadzorowane przez służby MZK i Policję. Sprawdzaliśmy, czy lokator nie jest właścicielem innego mieszkania czy domu. Jak się okazało nie. Nieruchomości, o których krążyły plotki, nie są własnością tego pana, tylko jego żony i córki. Kryterium dochodowe nie ma znaczenia przy zrywaniu umowy, czy cofnięciu decyzji mieszkaniowej. Miałoby na nią wpływ to, gdyby nie pojawił się w mieszkaniu przez pół roku. Z punktu widzenia gospodarki mieszkaniowej w Głownie, jest to wzorowy najemca, który nigdy nie zalegał z opłatami, w przeciwieństwie do pani Gorzkiewicz, która lokal przeznaczony na działalność usługową zajęła samowolnie i nie reguluje opłat czynszowych. Jej długi na rzecz miasta sięgają już kilku tysięcy złotych. Miasto kilkakrotnie oferowało jej pomoc w spłacie zadłużenia (poprzez umorzenie połowy należności i spłatę pozostałej części przez lokatorkę). To będzie główny powód powstrzymania się od podpisania z tą lokatorką umowy najmu* - wyjaśnia prawne niuanse wiceburmistrz Przemysław Milczarek, który czeka na wskazanie innych lokali komunalnych w Głownie, co do których istniałoby przypuszczenie, że są nie zamieszkane przez najemców. Wobec z każdego z nich zostanie wszczęta identyczna procedura sprawdzająca.

Jak pomóc Julce?

Mama Julki apeluje do ludzi dobrej woli o pomoc finansową, która jest jej potrzebna w związku z wyjazdami do Kliniki Chirurgii Plastycznej w Polanicy Zdroju. Wstępny termin drugiej operacji Julki wyznaczony był na 15 lipca. *Już myślałam, że będę musiała go odwołać, nie miałam pieniędzy, ani czym dojechać do Polanicy. Szykowałam się, żeby pojechać pociągiem. Musiałybyśmy wyjechać dzień wcześniej, przenocować w jakieś wynajętej kwaterze i dopiero rano udać się do kliniki. Szczęście w nieszczęściu, że sam profesor odwołał operację z uwagi na niewyjaśnioną sytuację w kwestiach finansowania kliniki* - nie kryje zmartwienia pani Grażyna. Same operacje dziewczynki finansuje fundusz zdrowia. Pomoc finansowa jest jej potrzebna na utrzymanie w Polanicy, w czasie kiedy Julka przebywa w szpitalu. Ona nie może przebywać w szpitalu, tylko musi wynająć kwaterę. Sama też musi przygotować dziecku wyprawkę do szpitala: pieluchy, mleko, jedzenie i witaminy. Z pieniędzy, którymi dysponuje na utrzymanie siebie i dzieci nie jest w stanie odłożyć nawet na koszty przejazdu do Polanicy. Nie ma samochodu i każdy wyjazd zależy od serca znajomych. Wyjazd do kliniki zamyka się kwotą około 1.000 zł, czego Grażyna Gorzkiewicz nie jest w stanie wyłożyć.

Julka ma być poddawana mniej więcej jednej operacji w kwartale. Jej mama już kilka miesięcy temu założyła konto dla swojej córki, jednak jak na razie nie miała śmiałości do rozpropagowania jego numeru. Pieniądze można wpłacać na konto: **„Pomoc dla Julii Malczewskiej" Bank Spółdzielczy w Głownie 87870000-2264-27006-1**.

Po operacjach rączek i nóg Julki na pewno konieczna będzie rehabilitacja. Wyjazdy na zabiegi także wiązały będą się z wydatkami. Obecnie Julka jest pod dopieką czterech poradni: okulistycznej, neurologicznej, neurochirurgicznej oraz laryngologicznej. Grażyna Gorzkiewicz zwracała się do kilku różnego rodzaju fundacji niosących pomoc osobom niepełnosprawnym, które odmówiły jej pomocy finansowej z uwagi na to, że nie potrzebuje pieniędzy na konkretny zabieg. Większość z fundacji specjalizuje się w zbieraniu pieniędzy właśnie na operacje, a operacje Julki finansuje fundusz zdrowia.

Eliza Błaszczyk

Burmistrz nie chce oglądać się na innych

Sprzątać nie oglądając się, że zrobi to za nas ktoś inny - to sposób burmistrza Strykowa Henryka Kurczewskiego na to, aby przy drogach biegnących przez miasto i gminę było czysto. Nękać poszczególnych zarządców dróg powiatowych, wojewódzkich i krajowych zarządców dróg ciągłymi pismami - to natomiast jego sposób na wyegzekwowanie pieniędzy za sprzątanie, które póki co gratisowo finansuje strykowski budżet. O to, kiedy pieniądze wydane przez Jednostkę Robót Publicznych na regularne sprzątanie dróg nie będących w gestii gminy do niej wrócą, radni pytali burmistrza na ostatniej sesji Rady Miejskiej, 29 sierpnia. Burmistrz po raz kolejny stanął na stanowisku, że nie dopuści do tego, aby podział dróg miedzy poszczególnych zarządców, którzy słabo wywiązują się z obowiązku utrzymania dróg w czystości, przesądził o wizerunku Strykowa i całej gminy. *Sprzątamy nie dzieląc dróg na kategorie, bo w przeciwnym razie mielibyśmy wszędzie bród* - argumentował.

Poinformował on również, że po pół roku nękania pismami, Generalna Dyrekcja Dróg Krajowych i Autostrad chce podpisać z gminą porozumienie, na mocy którego przekazywałaby jej pieniądze za sprzątanie dróg krajowych. Gmina szacuje obecnie rząd poniesionych już do tej chwili kosztów. W przypadku pozostałych zarządców pozostaje jedynie czekać, że nękanie ich pismami odniesie podobny efekt.

(ljs)

Jesienny festyn w DPS

Dom Pomocy Społecznej w Głownie zaplanował na 19 września plenerową imprezę pod hasłem „Jesień, niech cię kocha cały świat". Do udziału w festynie zaproszone zostały placówki o podobnym charakterze z całego województwa łódzkiego oraz Środowiskowy Dom Samopomocy z Głowna. Każda placówka ma przygotować 15 minutowy program artystyczny. Nie zabraknie prezentacji głowieńskiej orkiestry dętej działającej przy MOK oraz zespołu „Czeremcha". Festyn odbędzie się tuż przed DPS, w scenę zamieni się na jeden dzień taras domu. Przewiduje się, że na festyn przybędzie około 200 osób.

(eb)

BURMISTRZ MIASTA GŁOWNA

OGŁASZA ROKOWANIA NA SPRZEDAŻ

następujących działek budowlanych przeznaczonych pod budownictwo mieszkaniowe jednorodzinne:

1. działka nr: 157/2 o pow. 1008 m² - ul. Moczydła 24
   (cena wywoławcza: 25.200,-zł. / wadium: 2.500,-zł.)
2. działka nr: 157/1 o pow. 1012 m² - ul. Moczydła 24a
   (cena wywoławcza: 25.300,-zł. / wadium: 2.500,-zł.)
3. działka nr: 28/3 o pow. 1383 m² - ul. Żwirki 7a ul. Graniczna 35
   (cena wywoławcza: 36.000,-zł. / wadium: 3.600,-zł.)
4. działka nr: 28/13 o pow. 1520 m² - ul. 11 Listopada 1 ul. Dworska 14
   (cena wywoławcza: 36.500,-zł. / wadium: 3.700,-zł.)
5. działka nr: 28/21 o pow. 832 m² - ul.Graniczna 41
   (cena wywoławcza: 15.800,-zł. / wadium: 1.600,-zł.)
6. działki nrnr: 338/7, 367/3 i 367/10 o łącznej pow. 1214 m² ul. Traugutta 17
   (cena wywoławcza: 28.000,-zł. / wadium: 2.800,-zł.)
7. działki nrnr: 338/6 i 367/4 o łącznej pow. 1741 m² ul. Traugutta 15 ul. Bema 2
   (cena wywoławcza: 41.000,-zł. / wadium: 4.100,-zł.)
8. działki nrnr: 338/10, 367/5 i 367/11 o łącznej pow. 990 m² ul. Bema 4
   (cena wywoławcza: 23.000,-zł. / wadium: 2.300,-zł.)
9. działki nrnr: 367/8 i 367/12 o łącznej pow. 1018 m² ul. Bema 6
   (cena wywoławcza: 24.000,-zł. / wadium: 2.400,-zł.)
10. działka nr: 367/13 o pow. 1030 m² - ul.Bema 8
    (cena wywoławcza: 17.000,-zł. / wadium: 1.700,-zł.)
11. działka nr: 367/14 o pow. 1294 m² - ul.Bema 10
    (cena wywoławcza: 19.400,-zł. / wadium: 1.900,-zł.)
12. działka nr: 367/15 o pow. 1566 m² - ul.Bema 12
    (cena wywoławcza: 23.500,-zł. / wadium: 2.400,-zł.)

- Osoby zainteresowane nabyciem działek są proszone o składanie pisemnych ofert w Sekretariacie Urzędu Miejskiego w Głownie, przy ul.Młynarskiej 15 **w terminie do dnia 25 września 2003 r.** do godz.15.00.
- *Oferta powinna zawierać:*
  - proponowaną cenę nieruchomości,
  - dowód wpłaty wadium.
- Z osobami, które złożą oferty pisemne zostaną przeprowadzone dodatkowe rokowania ustne.
- **UWAGA: Przed złożeniem ofert należy zapoznać się z warunkami rokowań.**
- *Wszelkich informacji dotyczących warunków rokowań udziela Referat Geodezji Gospodarki Nieruchomościami Urzędu Miejskiego w Głownie, tel. (0-42) 719-11-42, fax: (0-42) 719-11-51.*

GR-77

Kto zasłuży na ten medal?

Na sierpniowej sesji Rady Miejskiej Strykowa radni przyjęli uchwałę określającą zasady nadawania lokalnego odznaczenia - medalu „Za zasługi dla Ziemi Strykowskiej". Odznaczenie może być przyznawane osobom fizycznym (również pośmiertnie), osobom prawnym oraz organizacjom i stowarzyszeniom gospodarczym, społecznym, zawodowym i kulturalnym. Na awersie medalu znajdować się będzie herb Gminy Stryków, a na rewersie napis - „Za zasługi dla Ziemi Strykowskiej". Autorem projektu medalu jest strykowski plastyk Piotr Bożęcki pracujący w tamtejszym Domu Kultury. Każdy odznaczony medalem otrzyma również legitymację.

Medal przyznawać będzie Rada Miejska po wcześniejszym zasięgnięciu opinii komisji edukacji, kultury i sportu. Wręczenie medalu odbywać się będzie na sesji Rady Miejskiej i dokonywać go będą przewodniczący rady wraz z burmistrzem.

Warto zaznaczyć, ze medal „Zasłużony dla Ziemi Strykowskiej" to już drugi tytuł, jakim strykowscy rajcy mogą honorować wybitnych mieszkańców swojej gminy. Oprócz medalu mogą oni również przyznawać tytuł „Honorowy obywatel Strykowa „. Z tej ostatniej możliwości Rada Miejska skorzystała kilka miesięcy temu nadając pośmiertnie tytuł znanemu w Strykowie działaczowi sportowemu Kazimierzowi Witczakowi.

(ljs)

Piłka nożna – zaległy mecz 3. kolejki V ligi

SZEŚĆ GOLI I CZTERY CZERWONE KARTKI

■ **GOSSO STAL II Głowno – SPARTA Dobrzelin 6:0 (1:0)**

Bramki dla Stali zdobyli: **Tomasz Lenart** – 3 (w 26, 50 i 54 min.), **Michał Łochowski** – 2 (w 81 i 82) i **Rafał Kowalski** (w 70 min.)

GOSSO: Z. Wykrętowicz – Kowalski, Bednarski (61 M. Scześniak), Kowalczyk, R. Wykrętowicz – Grącki (46 Łochowski), Lenart, Borkowski, Dębski – Banasiak (46 Kaleta), S. Wykrętowicz (71 Puchalski).

Głowno, 4 września. Aż sześć goli zobaczyli głowieńscy kibice, za to aż cztery czerwone kartki ujrzeli zawodnicy Sparty podczas zaległego spotkania z trzeciej kolejki rozgrywek o mistrzostwo piątej ligi. Podopieczni trenera **Andrzeja Michalczuka,** wzmocnieni kilkoma graczami szerokiej kadry pierwszego zespołu, nie dali szans przeciętnej drużynie z Dobrzelina. Chyba dobrze się stało, że władze Łódzkiego Związku Piłki Nożnej podjęły decyzję o zmniejszeniu w przyszłorocznych rozgrywkach zestawu piątoligowych ekip, bo trudno przejść obojętnie nad poziomem, nie tylko sportowym, zaprezentowanym chociażby przez zawodników Sparty, którzy chyba nie znają przepisów gry w piłkę nożną. W futbolu chodzi o zdobywanie goli, a nie czerwonych kartoników. Nie ma usprawiedliwienia dla incydentów, jakie miały miejsce podczas ostatniego spotkania, w których główne role odegrali piłkarze drużyny gości. Nie mogąc pogodzić się z porażką niepotrzebnie dyskutowali i co gorsze kopali zawodników Stali bez opamiętania. Efektem cztery czerwone kartki i gdyby sędzia pokazał jeszcze jedną kartkę koloru czerwonego dla któregoś z piłkarzy Sparty - mecz musiałby być przerwany i zweryfikowany jako walkower, co oczywiście pociągnęłoby za sobą jeszcze kary finansowe.

Pierwsze czterdzieści pięć minut spotkania upłynęło pod znakiem wyraźnej przewagi gospodarzy, którzy zdołali tylko raz w tym okresie gry pokonać golkipera przyjezdnych. W 26 minucie uczynił to **Tomasz Lenart**, który otrzymał dokładne podanie od **Damiana Bednarskiego** i sprytnym lobem umieścił piłkę w siatce. Potem głownianie mieli jeszcze kilka klarownych sytuacji, których **Łukasz Baniasiak** i **Sławomir Wykrętowicz** nie umieli wykorzystać. Znacznie lepiej, pod względem wykorzystanych szans na zdobycie gola, wyglądała druga połowa spotkania. Już w 50 minucie meczu **Michał Łochowski**, który po przerwie zmienił **Ireneusza Grąckiego** został sfaulowany w polu karnym, a jedenastkę na bramkę zamienił po raz drugi Tomasz Lenart. Cztery minuty później ponownie Łochowski został sfaulowany w polu karnym, za co golkiper Sparty zobaczył czerwoną kartkę i musiał opuścić boisko, a rezerwowy bramkarz gości nie zdołał obronić strzału Lenarta z jedenastu metrów.

W 60. minucie meczu **Jakub Kaleta** znalazł się w dogodnej sytuacji w „szesnastce" przyjezdnych, jednak został podcięty przez jednego z obrońców Sparty i arbiter ponownie wskazał na „wapno". Z decyzją sędziego nie mógł pogodzić się kapitan gości, a że zrobił to bardzo impulsywnie także i on zobaczył „czerwony kolor". Sam poszkodowany podszedł do piłki ustawionej na jedenastym metrze przed bramką gości, jednak uderzenie pomocnika Stali było na tyle sygnalizowane, że bramkarz przyjezdnych zdołał obronić strzał. Osiem minut później bez piłki został kopnięty Kaleta i sędzia nie miał wątpliwości jakiego koloru kartkę powinien ujrzeć trzeci zawodnik z Dobrzelina. Stratę bramki w 70 minucie (szczęśliwym strzelcem okazał się **Rafał Kowalski**, po indywidualnej akcji) jeden z zawodników Sparty powetował sobie na **Damianie Puchalskim** (trzy minuty wcześniej zmienił Sławomira Wykrętowicza), a że zrobił to brutalnie, także i on ujrzał czerwoną kartkę. Siódemka piłkarzy Sparty nie uchroniła się przed utratą kolejnych dwóch goli, które po indywidualnych akcjach uzyskał Michał Łochowski. Najpierw w 81 minucie napastnik Stali podwyższył rezultat na 5:0, a minutę później ustalił wynik tego jednostronnego i z winy przyjezdnych brzydkiego widowiska.

AK

Piłka nożna – 2 kolejka klasy „B"

Tylko Zjednoczeni i Włókniarz bez straty punktu

W drugiej kolejce spotkań o mistrzostwo klasy „B" zgodnie z przewidywaniami faworycie wygrali swoje mecze i zainkasowali po trzy punkty. Zgierski Włókniarz na własnym boisku nie dał szans Błękitnym Dmosin, pokonując rywali 4:0. Natomiast druga drużyna strykowskich Zjednoczonych, o dramatycznym spotkaniu uporała się ze Startem w Szczawinie. Goście już prowadzili 3:0, jednak w drugiej połowie roztrwonili dorobek i piłkarze Startu zdołali strzelić trzy gole. Na szczęście dla Zjednoczonych końcówka należała do nich i ostatecznie strykowianie pokonali rywali 5:3.

Bardzo dobry mecz rozegrali piłkarze Sokoła Popów, którzy pokonali zawsze groźny zespół z Dąbrówki aż 6:0. Czyżby za plecami faworytów rozgrywek ze Strykowa i Zgierza wyrastał trzeci konkurent? Zatem faworyci muszą pilnie obserwować, co dzieje się za ich plecami, bo w myśl zasady „gdzie się dwóch bije, tam trzeci korzysta". Czyżby tym trzecim mieliby być popowianie?

WYNIKI 2 KOLEJKI:

■ **SOKÓŁ Popów – LKS Dąbrówka 6:0 (4:0)**

Bramki dla Sokoła zdobyli: **Łukasz Stankiewicz** –2 (w 5 i 15), **Tomasz Szadkowski** (35), **Grzegorz Stępień** (40), **Artur Pakuła** (50), **Tomasz Ptasiński**

Popów, 7 września. Piłkarze Sokoła już w pierwszej połowie strzelili cztery gole i odebrali przyjezdnym resztki nadziei na wywalczenie korzystnego wyniku w tym spotkaniu. W drugiej części spotkania rozluźnieni gospodarze tylko dwukrotnie zmusili do kapitulacji golkipera z Dąbrówki i tylko dlatego mecz nie zakończył się wynikiem dwucyfrowym.

■ **START Szczawin – ZJEDNOCZENI II Stryków 3:5 (0:3)**

Bramki dla Zjednoczonych uzyskali: **Jerzy Piela** – 3 oraz **Piotr Makowczyński** – 2

Szczawin, 7 września. To był dziwny i zarazem dramatyczny mecz. Po 45 minutach spotkaniach strykowianie prowadzili już 3:0, jednak w drugiej połowie już na samym początku czerwoną kartkę zobaczył **Maciej Chojnacki** i dziesięciu piłkarzy Zjednoczonych dało sobie strzelić trzy gole. Dopiero w końcówce, gdy miejscowi opadli z sił gościom udało się strzelić dwie bramki i wygrać mecz.

W pozostałych spotkaniach zanotowano następujące wyniki:

■ **Włókniarz Zgierz – Błękitni Dmosin 4:0**

■ **LKS Wrzask – Czarni Smardzew 0:3**

■ **Pogromcy Rosanów – Błękitni Ciosny 2:0**

1. Zjednoczeni II Stryków	2	6	9-3
2. Włókniarz Zgierz	2	6	7-1
3. Sokół Popów	2	4	8-2
4. Czarni Smardzew	2	4	5-2
5. Błękitni Ciosny	2	3	4-4
6. LKS Dąbrówka	2	3	4-6
7. Pogromcy Rosanów	2	3	2-4
8. Start Szczawin	2	0	4-8
9. Błękitni Dmosin	2	0	2-8
10. LKS Wrzask	2	0	0-7

Z prawej napastnik GOSSO Stali II Głowno - Damian Puchalski.

Piłka nożna – 4. kolejka V ligi

Rezerwy jak kameleon

■ **MKS Kutno – GOSSO STAL II Głowno 4:1 (2:0)**

Honorowego gola dla Stali zdobył **Damian Bednarski** w 62 minucie spotkania.

GOSSO: Z. Wykrętowicz – Kowalczyk, Bednarski, R. Wykrętowicz – Borkowski, Lenart, Szcześniak, Matczak (55 Chwedczuk), Dębski – S. Wykrętowicz, Mostowski (65 Hemka).

Kutno, 7 września. Ekipa drugiej drużyny Stali Głowno swoimi osiągniętymi ostatnio wynikami przypomina piłkarski kameleon. Dopiero w ubiegły czwartek podopieczni trenera **Andrzeja Michalczuka** rozprawili się ze Spartą Dobrzelin, aplikując gościom sześć goli, a już w niedzielę głownianie ulegli, co tu dużo mówić, przeciętnej drużynie MKS-u Kutno 1:4. Zatem po czterech kolejkach „stalowcy" zdołali uzbierać jedynie cztery punkty, a więc o wiele za mało, by spokojnie myśleć o „załapaniu" się na jedno z miejsc od ósmego miejsca w górę piątoligowej tabeli.

Mimo przewagi piłkarzy Stali w niedzielnym spotkaniu, to piłkarze z Kutna strzelali bramki. Już w siódmej minucie meczu strata piłki przez **Przemysława Borkowskiego** na własnej połowie zakończyła się szybką kontrą, po której gospodarze uzyskali pierwszą bramkę spotkania. Nie minęło dziesięć minut, a kutnowianie prowadzili już różnica dwóch goli. Tym razem nie popisali się obrońcy GOSSO, którzy nie upilnowali jednego z napastników miejscowych. Wrzutka na kilka metrów przez bramką, strzeżoną przez **Zbigniewa Wykrętowicza,** zakończyła się celnym strzałem głową.

Po stracie drugiego gola goście przejęli inicjatywę, jednak nie potrafili skonstruować choć jednej akcji, po której mogliby zdobyć kontaktową bramkę. Dopiero, po przerwie w 62 minucie spotkania, poirytowany **Damian Bednarski** zdecydował się na indywidualną akcję, która przyniosła pierwszą i jak się potem okazało ostatnią bramkę dla głownian. Choć trzeba przyznać, że uzyskany gol podniósł na duchu piłkarzy Stali, którzy z wiarą ruszyli do bardziej zdecydowanych ataków. Niestety w 75 minucie za zbytnią odwagę zostali skarceni przez miejscowych, którzy po kontrze uzyskali trzecią bramkę.

Stracony gol na kwadrans przed zakończeniem spotkania podciął skrzydła naszym zawodnikom, którzy grali już bez potrzebnej w takich momentach motywacji i oddali inicjatywę gospodarzom. Na siedem minut przed zakończeniem meczu miejscowi zdobyli jeszcze jedną bramkę, ustalając w ten sposób końcowy wynik spotkania.

AK

Piłka nożna – rozgrywki młodzieżowe

Juniorzy Stali pokonali Widzew

Na dobre rozkręcają się rozgrywki w klasach młodzieżowych. Rośnie także forma naszych młodych piłkarzy. Kolejne zwycięstwo zanotowali juniorzy, występujący w rozgrywkach klasy okręgowej. Podopieczni trenera **Wojciecha Kalinowskiego** pokonali w środę na wyjeździe Victorię Grabów 3:1 i przewodzili drużynom w tabeli. Jednak sobotnia porażka na własnym terenie ze Startem 0:2 pozbawiła naszą drużynę przodownictwa w klasyfikacji. Bardzo dobry mecz rozegrali w środę podopieczni trenera **Zbigniewa Szcześniaka**. Juniorzy GOSSO, występujący w lidze okręgowej pokonali silną, drugą drużynę Widzewa Łódź 2:1. To co się udało z faworyzowanym Widzewem nie powiodło się z teoretycznie słabszym konstantynowskim Włókniarzem, z którym nasi juniorzy przegrali w sobotę 1:2.

Nie rozegrali swojego spotkania najmłodsi piłkarze Zjednoczonych Stryków. Rywale podopiecznych trenera **Macieja Wontorowskiego** nie przyjechali do Strykowa i sędzia odgwizdał walkower.

LIGA OKRĘGOWA JUNIORÓW

■ **GOSSO STAL Głowno – WIDZEW II Łódź 2:1 (1:0)**

Bramki dla Stali zdobyli: **Bartosz Budzyński** (w 20) oraz **Mariusz Kaszubowski** (w 70)

GOSSO: Lipiec – Kotlarek, Marczak, Adamkiewicz, Jóźwiak – Saluda (Kowalczyk), Nagański, Kaszubowski, Budzyński - Pawełkowicz (Piec), Kwiatkowski (Stępniewski).

Głowno, 3 września. Juniorzy Stali rozegrali bardzo dobre spotkanie. Z wielką ambicją i wolą zwycięstwa podopieczni trenera Szcześniaka przystąpili do meczu z silnym rywalem z Łodzi. Widzewiacy, prezentowi się może lepiej pod względem przygotowania technicznego, ale to nie wystarczyło na z determinacją walczących głownian. Pierwsza bramkę w 20 minucie zdobył **Bartosz Budzyński**, który w zamieszaniu podbramkowym w polu karnym łodzian wykazał najwięcej sprytu i strzelił nie do obrony. Juniorzy Widzewa wyrównali w 55 minucie, kiedy to obrońca GOSSO próbował wybić piłkę, która trafiła w jednego z zawodników gości i wpadła do bramki. Zwycięskiego gola gospodarze zdobyli w 70 minucie spotkania, kiedy to **Mariusz Kaszubowski** głową, po dośrodkowaniu **Łukasza Nagańskiego** skierował futbolówkę do bramki Widzewa.

KLASA OKRĘGOWA JUNIORÓW

■ **VICTORIA Grabów – GOSSO STAL II Głowno 1:3 (0:2)**

Bramki dla Stali zdobyli: **Bartłomiej Kasiński** (w 16), **Rafał Biernacki** (w 40) oraz **Przemysław Nagański** (w 55).

Grabów, 3 września. Juniorzy drugiej drużyny Stali odnieśli trzecie kolejne zwycięstwo. Tym razem podopieczni trenera Kalinowskiego pokonali Victorię w Grabowie 3:1, będąc przez całe spotkanie drużyną wyraźnie lepszą. Jeszcze przed przerwą głownianie, po strzałach **Rafała Biernackiego i Bartłomieja Kasińskiego**, dwukrotnie pokonali golkipera miejscowych. Po przerwie trzeci trafieniem popisał się **Przemysław Nagański** i juniorzy Stali dali teraz trochę pograć gospodarzom, którzy w samej końcówce spotkania uzyskali honorowego gola.

KLASA „DEYNA" (ROCZNIK 1988)

■ **LKS Różyca – GOSSO STAL Głowno 3:2 (1:1)**

Bramki dla Stali: **Błażej Kowalczyk** (w 27 min.) oraz **Kamil Olejniczak** (w 75).

Różyca, 3 września. Pomimo, że młodzi piłkarze z Głowna zdołali dwukrotnie zmusić do kapitulacji bramkarza miejscowych, to stracili o jednego gola więcej i ponownie, tak jak w ubiegłym tygodniu, doznali porażki 2:3. Kiedy w 27 minucie **Błażej Kowalczyk** uzyskał, strzałem głową, wyrównanie wydawało się, że teraz podopieczni trenera **Krzysztofa Dolacińskiego** przejmą inicjatywę. Niestety gospodarze przyśpieszyli grę i w drugiej części spotkania uzyskali dalsze dwie bramki, na które Stal odpowiedziała tylko jednym trafieniem.

LIGA OKRĘGOWA JUNIORÓW

■ **WŁÓKNIARZ Konstantynów – GOSSO STAL Głowno 2:1 (0:1)**

Bramkę dla Stali uzyskał w 15 minucie **Piotr Kowalczyk.**

Konstantynów, 6 września. Po dobrym występie przeciwko łódzkiemu Widzewowi juniorzy Stali ponieśli porażkę z niżej notowanym Włókniarzem. Mimo prowadzenia od 15 minuty spotkania (gol Piotra Kowalczyka), nie udało się podopiecznym trenera Szcześniaka korzystnego wyniku „dowieźć" do końca meczu. Bramki dla gospodarzy padły w 82 i 88 minucie spotkania.

KLASA OKRĘGOWA JUNIORÓW

■ **GOSSO STAL II Głowno – START II Łódź 0:2 (0:1)**

Głowno, 6 września. Niestety po trzech kolejnych zwycięstwach nie udało się podopiecznym trenera **Wojciecha Kalinowskiego** zdobyć kolejnych trzech punktów. Łodzianie postawili wysokie wymagania głownianom, którzy nie potrafili sforsować linii defensywnej gości.

Klasa „Deyna" (rocznik 1988)

■ **GOSSO STAL Głowno – BZURA Ozorków 2:3 (1:0)**

Bramki dla Stali: **Tomasz Florczak** (34) oraz **Adrian Tomczyk** (w 65)

Głowno, 6 września. Najmłodsi piłkarze GOSSO Stali przegrali trzeci kolejny mecz i to w identycznym stosunku 2:3! Zdaje się, że podopiecznym trenera **Krzysztofa Dolacińskiego** brakuje nieco koncentracji, bo po strzałach **Tomasza Florczaka** w 34 minucie głownianie prowadzili 1:0, a po uderzeniu **Adriana Tomczyka** było 2:1 dla Stali. Niestety w ostatnich dziesięciu minutach goście zdołali strzelić dwie bramki i wygrali mecz 3:2.

KLASA MICHAŁOWICZ (ROCZNIK 1989):

■ **WIDZEW Łódź – ZJEDNOCZENI Stryków4:2 (0:1)**

Bramki dla Zjednoczonych: **Dariusz Żelazkowski** (w 38) i **Dariusz Płoszajski** (w 75).

Łódź, 6 września. Młodzi piłkarze Zjednoczonych nie przestraszyli się silnej ekipy Widzewa i podjęli walkę z łodzianami o jak najkorzystniejszy wynik. Niestety otwarta gra, jaka przyjęli podopieczni trenera **Ireneusza Jarockiego** przyniosła efekty w pierwszej połowie. Po przerwie na boisku dominowali piłkarze Widzewa.

AK

dok. ze str. 32

CZWARTE ZWYCIĘSTWO ZJEDNOCZONYCH

Dziesięć minut później goście przeprowadzili akcję, po której **Rafał Makowski** sfaulował zawodnika przejezdnych i zobaczył za swoje zagranie żółtą kartkę. Rzut wolny z około dwudziestu metrów nie stanowił zagrożenia dla bramki strzeżonej przez **Marcina Walczaka**. W 37 minucie dla odmiany zaatakowali gospodarze. Najpierw **Rafał Wnuk** z około siedmiu metrów nie potrafił pokonać bramkarza Ostrowii, a chwilę późnej, po rzucie rożnym, nikt z zawodników Zjednoczonych nie umiał przeciąć lotu piłki i wpakować futbolówkę do siatki przyjezdnych. Po przerwie goście bardziej zdecydowanie ruszyli do ataku, którym jednak udało się skonstruować jedną klarowną sytuację. W 56 minucie spotkania strzał głową jednego z piłkarzy Ostrowii z trudem obronił Walczak, jednak okazało się, że niefortunny strzelec był na pozycji spalonej. Mniej więcej od 60 minuty spotkania zaznaczyła się wyraźna przewaga piłkarzy Zjednoczonych, którzy co chwila przeprowadzali groźne akcje na bramkę gości. W 68 minucie **Maciej Wontorowski** dośrodkował w pole karne gości, jednak **Przemysław Fortuna** nie trafił w piłkę. W 69 minucie dośrodkowanie Rafała Wnuka przed bramkę Owstrowii mógł na gola zamienić **Paweł Rożniata**, jednak w ostatniej chwili uprzedził naszego zawodnika obrońca Ostrowii. Dwie minuty później Wontorowski dogrywał w pole karne gości, jednak znowu Rożniata strzałem z powietrza nie trafił w bramkę.

Na bramkę strzela (z nr 13) zawodnik Ostrowii).

Rozstrzygnięcie padło w 83 minucie, choć dwie minuty wcześniej wydawało się, że padła prawidłowa bramka dla strykowian, którą niestety nie uznał sędzia spotkania, dopatrując się zagrania faul Macieja Wontorowskiego. Jednak dwie minuty później po dośrodkowaniu Wnuka - Wontorowski głową pewnie umieścił piłkę w siatce przyjezdnych. Końcowy wynik meczu ustalił **Wojciech Sender** po indywidualnej akcji, kiedy to na dwie minuty przed zakończeniem meczu ośmieszył kilku zawodników Ostrowii i w sytuacji jeden na jeden nie dał szans golkiperowi przyjezdnych.

O meczu, po meczu

Krzysztof Wojtczak (obrońca Zjednoczonych Stryków): „Niestety nie mogłem wystąpić w dzisiejszym spotkaniu i pomóc moim kolegom. Ze względu na kontuzję muszę pauzować jeszcze przynajmniej tydzień, ale myślę, że już do następnego meczu przeciwko GOSSO Stali Głowno zdążę się wykurować. Jeśli chodzi o dzisiejsze spotkanie, to uważam, że zawsze ciężko gra się z drużynami, które przyjeżdżają z nastawieniem na wywalczenie remisu. Jednak, gdyby już na samym początku meczu **Marcin Muszalak** wykorzystał rzut karny, to na pewno spotkanie potoczyłoby się zdecydowanie na naszą korzyść. Zatem dobrze się stało, że w końcówce meczu udało się moim kolegom zdobyć dwie bramki, bo z przebiegu gry Zjednoczeni byli zdecydowanie lepszym zespołem niż Ostrowia."

Krzysztof Romanowicz (kierownik Zjednoczonych Stryków): „Drużyna Ostrowii dzisiaj była dla nas niezwykle trudnym przeciwnikiem. Najprawdopodobniej niewykorzystany rzut karny spowodował pewną nerwowość w poczynaniach naszych zawodników, a tchnął wiarą w grę zespołu gości. Dlatego dopiero w drugiej połowie spotkania nasi piłkarze zagrali o wiele lepiej, stwarzając kilka klarownych sytuacji do zdobycia gola. Na szczęście doświadczenie naszego grającego trenera **Macieja Wontorowskiego** oraz wspaniały rajd niedawnego jeszcze juniora **Wojciecha Sendera** przechyliło szalę zwycięstwa na naszą korzyść."

AK

dok. ze str. 32

Znicz nie zgasł

Po przerwie do bardziej zdecydowanych ataków ruszyli podopieczni trenera **Krzysztofa Etmanowicza**, którzy już dziesięć minut po wznowieniu gry uzyskali prowadzenie. Jeden z naszych pomocników został ograny przez **Krzysztofa Kotlarskiego**, który jeszcze zdołał dośrodkować w pole karne Stali. Głownianie próbowali wybić piłkę, jednak na siedem metrów przed bramką futbolówkę przechwycił **Daniel Makowski** i silnym uderzeniem zmusił do kapitulacji Jabłońskiego.

Po stracie gola tym razem goście ruszyli do ataku, do których dotarło, że i z Pruszkowa mogą nie wywieźć nawet punktu. Największą szansę na zdobycie wyrównania „stalowcy" mieli w 74 minucie spotkania, kiedy to szarżującego w polu karnym **Bartłomieja Gajewskiego** „ściął" jeden z defensorów miejscowych, a sędzia słusznie podyktował rzut karny dla Stali. Do piłki ustawionej na jedenastym metrze doszedł doświadczony **Wiktor Wiśniewski**, który strzelił mocno, ale niestety niecelnie. Stracona okazja na wyrównanie trochę podłamała piłkarzy z Głowna, którzy już do końca spotkania nie potrafili skonstruować choćby jednej, dogodnej pozycji do strzelenia wyrównującej bramki.

AK

Piłka nożna - 6. kolejka III ligi:

Za plecami MKS i Unii teraz Radomiak

Najwięcej powodów do radości mają wciąż kibice w Mławie i Skierniewicach. Trzecią drużyną, która nie zaznała w tym sezonie porażki jest Radomiak, który ma dwa punkty straty do MKS i Unii. Na dole bez zmian…

W 6. kolejce III ligi padło 16 bramek (średnia na mecz - 2,00), a łącznie w tym sezonie strzelono 98 goli w 48 meczach (średnia na mecz 2,04).

6. kolejka III ligi:

■ **MKS Mława - GWARDIA Warszawa 4:1 (3:1)**

1:0 - Maciej Rogalski (12), 2:0 - Mariusz Walczak (19), 2:1 - Hubert Dolewski (26), 3:1 - Andrzej Karpiński (43), 4:1 - Andrzej Karpiński (55).

■ **UNIA Skierniewice - WARMIA Grajewo 1:0 (0:0)**

1:0 - Marcin Majewski (45).

■ **LEGIONOVIA Legionowo - MLEKOVITA-RUCH Wysokie Mazowieckie 0:2 (0:0)**

0:1 - Adam Centkowski (52 samobójcza), 0:2 - Robert Flery (58).

■ **OKĘCIE Warszawa - MAZOWSZE Grójec 2:0 (2:0)**

1:0 - Maciej Tataj (16 karny), 2:0 - Jarosław Łowicki (34).

■ **ZNICZ Pruszków - GOSSO-STAL Głowno 1:0 (0:0)**

1:0 - Daniel Makowski (55).

■ **MZKS Kozienice - OLIMPIA Elbląg 0:0**

■ **RADOMIAK Radom - POGOŃ Zduńska Wola 3:0 (0:0)**

1:0 - Robert Sztejn (50), 2:0 - Robert Sztejn (65), 3:0 - Marcin Rosłaniec (68).

■ **PELIKAN Łowicz - DRWĘCA Nowe Miasto Lubawskie 0:2 (0:1)**

(p)

1. MKS Mława (1)	6	16	15:3	5-1-0	3	9	8:1	3	7	7:2
2. Unia Skierniewice (2)	6	16	8:1	5-1-0	3	9	6:1	3	7	2:0
3. Radomiak Radom (4)	6	14	14:5	4-2-0	4	8	8:2	2	6	6:3
4. Okęcie Warszawa (5)	6	13	8:3	4-1-1	4	12	6:0	2	1	2:3
5. Gwardia Warszawa (3)	6	12	8:6	4-0-2	2	6	4:0	4	6	4:6
6. Drwęca Nowe Miasto (7)	6	12	8:7	4-0-2	3	9	6:1	3	3	2:
7. Warmia Grajewo (6)	6	9	3:4	3-0-4	3	9	3:0	3	0	0:4
8. Legionovia (8)	6	7	6:8	2-1-3	3	6	3:3	3	1	3:5
9. Znicz Pruszków (13)	6	7	5:7	2-1-3	3	4	3:3	3	3	2:4
10. MZKS Kozienice(10)	6	6	4:5	1-3-2	3	2	1:2	3	4	3:3
11. Polonia/Olimpia (12)	6	6	2:4	1-3-2	2	2	1:1	4	4	1:3
12. Mazowsze Grójec (9)	6	5	6:9	1-2-3	3	2	3:4	3	3	3:5
13. Mlekovita-Ruch (14)	6	5	3:6	1-2-3	3	0	0:5	3	5	3:1
14. Gosso-Stal Głowno (11)	6	5	2:5	1-2-3	2	3	1:2	4	2	1:3
15. Pogoń Zduńska Wola (15)	6	1	3:13	0-1-5	3	1	2:5	3	0	1:8
16. Pelikan Łowicz (16)	**6**	**0**	**3:12**	**0-0-6**	**4**	**0**	**3:10**	**2**	**0**	**0:2**

Po nazwie drużyny podano: w nawiasie miejsce po poprzedniej kolejce, ilość meczów, punkty, stosunek bramek, ilość zwycięstw, remisów i porażek oraz ilość meczów, punktów i stosunek bramek w meczach u siebie i na wyjazdach. Mistrz awansuje do II ligi, wicemistrz rozgrywa mecz barażowy, a III ligę opuszczą co najmniej dwa ostatnie zespoły (w wypadku awansu dwóch zespołów do II ligi).

Piłka nożna – zapraszamy na 7. kolejkę III ligi

Wicelider w Głownie, czyli derby rządzą się swoimi prawami

W siódmej (oby szczęśliwej dla ekipy Stali) kolejce podopieczni trenera **Marka Chojnackiego** podejmować będą jedną z najsilniejszych (jeśli wziąć pod wagę drugą pozycję w tabeli) drużyn trzecioligowych rozgrywek obecnego sezonu. Unia Skierniewice świetnie rozpoczęła piłkarską jesień, uzyskując w sześciu spotkaniach (pięć zwycięstw i jeden remis) aż szesnaście punktów. Co ciekawe początek ubiegłego sezonu („unici" z 41 punktami ostatecznie zajęli w końcowej tabeli III ligi bezpieczne dziesiąte miejsce) skierniewiczanie też mieli bardzo dobry. Dopiero w szóstej kolejce zwycięski marsz (pięć kolejnych zwycięstw) podopiecznych trenera **Jerzego Rota** przerwali właśnie piłkarze GOSSO Stali.

W Skierniewicach, przy szczelnie wypełnionych trybunach „stalowcy" zremisowali z ówczesnym liderem rozgrywek 1:1. Prowadzenie w 59 minucie meczu uzyskał **Marcin Skrydalewicz** i wtedy po raz pierwszy w oczy lidera zajrzał strach przed pierwszą porażką i to z beniaminkiem, w dodatku na własnym stadionie. Gdyby kilka minut później znajdujący się przed bramką gospodarzy **Luke Uzoma** zamiast strzelać, zechciał poddać do lepiej ustawionego kolegi z drużyny, być może zwycięstwo z liderem stałoby się faktem, a tak w 75 minucie doświadczony **Dariusz Podolski** uzyskał wyrównującą bramkę. O wiele słabiej zaprezentowali się głownianie w rundzie rewanżowej, kiedy to gościli na własnym boisku rywali ze Skierniewic. Po słabszej grze naszego zespołu i meczu bez historii, Stal uległa Unii 0:2 (bramki dla Unii zdobyli: **Michał Osiński** - głową, w 51minucie i **Adrian Budka** – z rzutu karnego w 65 minucie spotkania).

W pierwszych sześciu meczach sezonu 2003/2004 skierniewiczanie uzyskali osiem goli, tracąc tylko jedną bramkę. Dopiero w czwartej kolejce jako jedyny, jak dotąd, do kapitulacji **Witolda Surlita** zmusił zawodnik Pogoni Zduńska Wola **Piotr Żuchowski**, choć i tak to nie pomogło beniaminkowi w osiągnięciu korzystnego rezultatu (ostatecznie Pogoń uległa w Skierniewicach 1:2). Po sześciu meczach bieżących rozgrywek najskuteczniejszym strzelcem Unii, z trzema uzyskanymi golami, pozostaje **Paweł Miąszkiewicz**, który przed sezonem przyszedł do Skierniewic z Gwardii Warszawa i okazał się bardzo trafnym nabytkiem trenera Rota. Do Unii trafił także **Grzegorz Gorący**, który jakoś w Stali Głowno nie potrafił sobie wywalczyć stałego miejsca w podstawowym składzie, a w Skierniewicach gra w pierwszej jedenastce i raczej nie schodzi poniżej dobrego poziomu. Dlatego mecz ze Stalą w Głownie będzie miał specyficzne znaczenie dla byłego pomocnika GOSSO, który właśnie w Głownie zechce się pokazać z jak najlepszej strony..

Zatem ciekawie zapowiada się to spotkanie określane mianem „derbów" regionu łódzkiego trzeciej ligi. A jak derby, to każdy wynik jest możliwy. Udowodniło to spotkanie sprzed niemal roku, kiedy to głownianie nie przestraszyli się lidera i zremisowali na jego boisku. Czy zatem teraz tez nasi piłkarze pokażą lwi pazur i zagrają tak ambitnie, jak na początku ubiegłego sezonu?

AK

Piłka nożna – 4 kolejka V ligi

Zjednoczeni wiceliderem

Piłkarze Zjednoczonych po zwycięstwie nad Ostrowią Ostrowy 2:0, a przy jednoczesnym niespodziewanym, bezbramkowym remisie Startu Łódź z Nerem Poddębice, zostali nowym wiceliderem rozgrywek. Strykowianie tylko gorszą różnicą bramek ustępują ekipie z Parzęczewa, która także nie straciła jeszcze punktu. Zatem podopieczni trenera **Macieja Wontorowskiego** bardzo obiecująco zaczęli tegoroczne rozgrywki o mistrzostwo V ligi. Słabiej za to spisują się piłkarze drugiej drużyny GOSSO Stali Głowno. Podopieczni trenera **Andrzeja Michalczuka** w zaległym meczu wysoko pokonali zawsze groźną Spartę Dobrzelin, jednak w Kutnie głownianie nie dali rady miejscowemu MKS-owi, przegrywając 1:4.

Wyniki 4. kolejki:

■ **Zjednoczeni – Ostrowia 2:0**
■ MKS Kutno – GOSSO Stal II 4:1
■ Start Łódź – Ner Poddębice 0:0
■ Sparta Dobrzelin – ChKS 4:3
■ Elta – HAS Wartkowice 1:4
■ Orzeł Parzęczew – LKS Głogowa 3:2
■ LKS Ostrowsko – SMS Łódź 0:9

Zaległe spotkanie 3 kolejki: GOSSO Stal II – Sparta Dobrzelin 6:0

Tabela po 4 kolejce

1. Orzeł Parzęczew	4	12	20-4
2. Zjednoczeni Stryków	**4**	**12**	**16-3**
3. Start Łódź	4	10	20-0
4. Ner Poddębice	4	10	6-1
5. MKS Kutno	4	7	12-6
6. HAS Wartkowice	4	7	10-7
7. Sparta Dobrzelin	4	5	7-12
8. UKS SMS	4	4	12-11
9. GOSSO Stal II	**4**	**4**	**8-8**
10. Ostrowia	4	4	4-16
11. Elta	4	3	5-12
12. LKS Głogowa	4	1	6-13
13. ChKS	4	0	5-15
14. LKS Ostrowsko	4	0	3-26

AK

Kolarstwo – puchar WTC

Kolarze LUKS- u Stryków w czołówce

Warszawa, 30 sierpnia. Bardzo dobrze zaprezentowali się kolarze LUKS „Dwójka" Stryków. Podopieczni trenerów **Romana Gorzkiewicza i Mirosława Pożarlika** byli wyróżniającymi się zawodnikami podczas piątego z kolei wyścigu o Puchar Warszawskiego Towarzystwa Cyklistów. W wyścigu młodzików (trasa liczyła 20 kilometrów) bardzo aktywnie jechał **Wojciech Pożarlik**, któremu pomagał jak mógł **Piotr Król**. W związku z tym, że Wojtek oszczędzał siły na finisze (na każdym okrążeniu przyznawane były punkty za wywalczone miejsca), dlatego musiał mieć poważne wsparcie od swoich kolegów. Z zadania nakreślonego przez trenerów najlepiej wywiązał się właśnie Piotrek Król, a dzięki temu właśnie Wojtek mógł zbierać punkty na każdym okrążeniu. Na ostatniej rundzie Wojtek Pożarlik miał niebywałego pecha. Na wirażu, który chciał pokonać jak najszybciej, przewrócił się i przyjechał na metę za zasadniczą grupą. Na szczęście zdobyte wcześniej punkty pozwoliły naszemu zawodnikowi na zajęcie trzeciego miejsca. Piotr Król zajął dziewiątą lokatę, a pozostali młodzicy LUKS „Dwójka" Stryków niestety nie zdobyli punktów i zostali sklasyfikowani na dalszych miejscach.

W wyścigu juniorów młodszych (trasa liczyła 35 kilometrów) bardzo dobrze zaprezentował się **Michał Kapusta**. Strykowianin należał do najaktywniejszych zawodników warszawskiego wyścigu i ostatecznie zajął drugie miejsce. Podczas tego wyścigu zdarzyła się poważna kraksa i nawet wyścig został na kilka minut przerwany. Jednak wydarzenia jakie miały miejsce na szosie, na szczęście nie wpłynęły ujemnie na postawę naszego zawodnika, który dzielnie zapracował na drugie miejsce w klasyfikacji. Podczas wyścigu juniorów (długość trasy – 45 kilometrów) nastąpiła dość szybko ucieczka czterech kolarzy, którzy zebrali w konsekwencji najwięcej punktów. W grupie zasadniczej bardzo aktywnie jechał **Michał Nowacki**.

AK

„Wieści z Głowna i Strykowa". Edycja wspólna z tygodnikiem „Nowy Łowiczanin". Wydaje: Oficyna Wydawnicza „Nowy Łowiczanin" s.c. Wojciech Waligórski, Ewa Mrzygłód-Waligórska. 99-400 Łowicz, ul. Pijarska 3a, tel./fax (0-46) 837-46-57, e-mail: redakcja@nowlow.pl, adres dla korespondencji: skrytka pocztowa 68. Redakcja w Głownie: ul. Swoboda 4, tel. 710-82-55. Redagują: Wojciech Waligórski (redaktor naczelny), Ewa Mrzygłód-Waligórska (sekretarz redakcji). Dziennikarze: Renata Piechut-Machnicka, Lilianna Jóźwiak-Staszewska, Eliza Błaszczyk. Redakcja zastrzega sobie prawo zmiany tytułów nadsyłanych tekstów oraz dodawania śródtytułów. OGŁOSZENIA I REKLAMY: przyjmujemy telefonicznie i faxem (tel./fax 0-46 837-37-51, tel. 0-46 830-34-08 w Łowiczu; 710-82-55 w Głownie) lub osobiście w biurze ogłoszeń, ul. Pijarska 3a w Łowiczu, codziennie w godz. 7.00 - 18.00, w soboty 8.00 - 14.00, w Głownie: ul. Swoboda 4, pn.-pt. od 10.00 - 16.00. OGŁOSZENIA DROBNE: przyjmowane są także w innych punktach, wymienionych na stronie 1. Skład tekstu własny.

Piłka nożna – 6 kolejka III ligi

ZNICZ NIE ZGASŁ

■ Znicz Pruszków – GOSSO Stal Głowno 1:0 (0:0)

Jedyną bramkę uzyskał **Daniel Makowski** w 54 min. spotkania.

Znicz: Pusek – M. Gajewski, Stawicki, Lewandowski – Jakubiak (55 Romanowski), Janowski, Krzywicki (64 Pawłowski), Kotlarski, Śliwiński – Makowski (78 Milewski), Agbejule (87Krajewski).

GOSSO: Jabłoński – Szcześniak, Wiśniewski, Markiewicz, Cieciura (68Banasiak), Pakulski, Stanisławski, B. Gajewski, Kowalski, Malinowski (68 Kaleta), Łochowski.

Żółte kartki: Krzysztof Krzywicki i Robert Stawicki (obaj Znicz) oraz Rafał Kowalski (Stal).

Pruszków, 7 września. Niestety nie udało się piłkarzom z Głowna „zgasić" Znicz i zainkasować trzy punkty w Pruszkowie. Okazało się, że to gracze z Pruszkowa „roztopili" Stal i wywalczyli tak cenne dla nich zwycięstwo. Po raz kolejny okazało się, ze ekipa GOSO nie posiada w swoich szeregach napastnika z prawdziwego zdarzenia. **Maciej Malinowski** jeszcze na początku rozgrywek gdzieś zapodział swoją dobrą dyspozycję strzelecką, jaką prezentował w okresie przygotowawczym. Natomiast **Michał Łochowski** jeszcze potrzebuje trochę czasu, by wkomponować się w zespół Stali. Zatem w takich sytuacjach, kiedy linia ofensywna zawodzi ciężar ofensywnej gry powinni wziąć na siebie pomocnicy. Jednak w tej formacji jedynie **Krzysztof Pakulski** starał się powalczyć o przewagę w środkowej strefie boiska, ale niestety był w swoich poczynaniach osamotniony, bo drugi nasz pomocnik **Marcin Stanisławski** znowu zaprezentował bezproduktywna grę.

Pierwszy z lewej (w czerwonym stroju) Wiktor Wiśniewski - pechowy egzekutor „jedenastki" w meczu ze Zniczem w Pruszkowie.

Co ciekawe podopieczni trenera **Marka Chojnackiego** prowadzili wyrównaną walkę i potrafili skonstruować kilka płynnych akcji. Co z tego, jak znowu zawodziła dokładność w rozgrywaniu piłki tuż przed polem karnym gospodarzy. Im bliżej „szesnastki" Znicza, tym gorzej poczynali sobie głownianie, którzy nie potrafili przyspieszyć gry w zagęszczonej strefie obronnej pruszkowian. Chyba dlatego pierwsza część meczu zakończyła się bezbramkowym wynikiem, bo miejscowi także nie potrafili stworzyć klarownej sytuacji pod bramką **Mariusza Jabłońskiego**.

dok. na str. 31

Piłka nożna – 4. kolejka V liga

Czwarte zwycięstwo Zjednoczonych

■ ZJEDNOCZENI Stryków - OSTROWIA Ostrowy 2:0 (0:0)

Bramki dla Zjednoczonych zdobyli: **Maciej Wontorowski** (w 83) oraz **Wojciech Sender** (w 89 min.).

Zjednoczeni: Walczak – Sender, Wiliński, Abayomi, Naumowicz (46 Majewski) – Żeromiński (73 Romański), Makowski, Wnuk, Fortuna – Muszalak (63 Rożniata), Wontorowski.

Stryków, 6 września. Piłkarze Zjednoczonych Stryków zanotowali jeden z najlepszych startów w ostatnich latach swoich występów w rozgrywkach piątej ligi. Podopieczni trenera **Macieja Wontorowskiego** w czterech spotkaniach wywalczyli komplet punktów. Jednak zanim nasi zawodnicy zainkasowali swoje trzy kolejne „oczka" musieli się sporo napracować. Piłkarze Ostrowii nie przyjechali do Strykowa, żeby oddać, bez walki, zwycięstwo. W poprzedniej kolejce piłkarze z Ostrowych pokonali faworyzowany MKS Kutno 3:1, zatem w meczu ze strykowianami także liczyli na zdobycz chocby jednego punktu.

Podopieczni trenera Wontorowskiego już w trzynastej minucie mogli uzyskać oprowadzenie. **Piotr Żeromiński** dokładnie poddał do wychodzącego na czystą pozycję **Przemysława Fortuny**, który został podcięty przez jednego z zawodników Ostrowii i sędzia słusznie wskazał na punkt jedenastu metrów. Rzut karny egzekwował **Marcin Muszalak**, ale zrobił to w sposób sygnalizowany i golkiper gości zdołał złapać futbolówkę. Był to już trzeci nieudany strzał z jedenastu metrów zawodnika Zjednoczonych w kolejnym trzecim spotkaniu. Zatem zanosi się, że będzie to rekord trudny do pobicia, oczywiście z tych niechlubnych niestety.Przyjezdni nastawili się na zdecydowanie defensywną grę, niepokojąc strykowian od czasu do czasu kontratakami. Jednak zdecydowanie stroną przeważającą na boisku byli piłkarze Zjednoczonych. W 20 minucie spotkania **Wojciech Sender** minimalnie pomylił się, kiedy po jego uderzeniu piłka minęła poprzeczkę bramki przyjezdnych.

dok. na str. 31

Tenis ziemny – mistrzostwa Głowna w grach podwójnych

Zbigniew Rojek i Arkadiusz Janiak mistrzami

Głowno, 7 września. Powoli dobiegają końca tenisowe mistrzostwa Głowna w grach deblowych. Niestety straty, jakie ponieśli obrońcy tytułu w pierwszych grach, w których **Paweł Rojek i Krzysztof Kuciński** ulegli najpierw **Tomaszowi i Wojciechowi Dałkom**, a potem w niezwykle ważnym pojedynku ostatniej szansy, musieli uznać wyższość duetu **Zbigniew Rojek – Arkadiusz Janiak**.

Właśnie para Z. Rojek – A. Janiak, która pewnie 6:3, 6:3 pokonała także debel T. Dałek - W. Dałek, a potem rozprawiła się z deblem P. Rojek – K. Kuciński w meczu, który decydował o mistrzowskim tytule w niedzielę pokonała duet **P. Sadowski – T. Wieczorkowski** 4:6, 6:3, 6:1. Ciekawie tez zapowiada się ostateczna walka o drugie miejsce w zawodach. Choć rodzinny duet Dałków na razie okupuje drugą lokatę, to wydaje się, że P. Rojek i K. Kuciński oraz debel **J. Okoński – J. Krzeszewski** jeszcze powalczą o tytuł wicemistrzowski.

Wyniki

■ T. Dałek, W. Dałek – Z. Kulik, J. Rajpold 6:2, 0:6, 6:4

■ P. Rojek, K. Kuciński – Z. Kulik, J. Rajpold 6:3, 6:4

■ P. Rojek, K. Kuciński - T. Dałek, W. Dałek 0:6, 6:0, 4:6

■ P. Rojek, K. Kuciński – Z. Rojek, A. Janiak 2:6, 0:6

■ T. Dałek, W. Dałek – P. Sadowski, T. Wieczorkowski 7:6, 6:0

■ P. Rojek, K. Kuciński – J. Okoński, J. Krzeszewski 3:6, 6:4, 6:3

■ P. Sadowski, T. Wieczorkowski - Z. Kulik, J. Rajpold 4:6, 6:4, 7:6

■ T. Dałek, W. Dałek – Z. Kwiatkowski, Z. Motyliński 6:4, 6:3

■ Z. Rojek, A. Janiak – T. Dałek, W. Dałek 6:3, 6:3

■ Z. Rojek, A. Janiak - J. Okoński, J. Krzeszewski 3:6, 6:3, 6:4

■ Z. Rojek, A. Janiak - Z. Kulik, J. Rajpold 6:3, 6:4

■ P. Rojek, K. Kuciński – P. Sadowski, T. Wieczorkowski 7:5, 4:6, 6:2

Klasyfikacja turnieju (w tabeli liczba rozegranych spotkań oraz liczba zwycięstw,różnica setów)

1. Z. Rojek, A. Janiak	5	5	10-2
2. T. Dałek, W. Dałek	5	4	8-4
3. P. Rojek, K. Kuciński	5	3	7-6
4. P. Sadowski, T. Wieczorkowski	4	1	4-7
5. J. Okoński, J. Krzeszewski	2	0	2-4
6. Z. Kwiatkowski, Z. Motyliński	1	0	0-2
7. Z. Kulik, J. Rajpold	4	0	2-8

Pozostałe mecze rozegrane zostaną w czwartek, piątek i sobotę (początek spotkań od godz. 17:00), a w niedzielę o godz. 11:00 nastąpi uroczyste zakończenie turnieju.

AK

Golf – V Turniej Monthly Medal

Czesław Sas zwycięzcą piątego turnieju

Wola Błędowa, 24 sierpnia. **Czesław Sas** został zwycięzcą piątego turnieju z cyklu zawodów Monthly Medal zorganizowanych przez klub golfowy Golf Palace w Woli Błędowej. Zwycięzca piątych zawodów przypomniał, że w poprzedniej edycji Monthly Medal ubiegłego sezonu 2002 w klasyfikacji generalnej uplasował się na wysokiej drugiej pozycji. Czy zatem ostatnie zwycięstwo Czesława Sasa jest zapowiedzią włączenia się tego zawodnika do walki o prymat w tegorocznych zwodach?

Do zakończenia imprezy pozostały jeszcze do rozegrania dwa turnieje, które odbędą się 28 września (szóste zawody) oraz 25 października (siódmy turniej). Dopiero po ostatnich siódmych zawodach organizatorzy podadzą ostateczną klasyfikację tegorocznego turnieju Monthly Medal. W niedzielnej imprezie wzięło udział tym razem czternastu zawodników. Najprawdopodobniej okres urlopowy (koniec sierpnia) nie pozwolił większej liczbie zawodników do udziału w rywalizacji w piątym turnieju. Zwycięzca turnieju wyprzedził kolejnego w klasyfikacji **Michała Bartochę** o siedem punktów, natomiast trzecie miejsce w zawodach wywalczył **Mirosław Wójcik**.

Podczas piątego turnieju Monthly Medal na polu golfowym w Woli Błędowej zaprezentowało się czternastu zawodników.

Czołówka klasyfikacji V Turniej Mothly Medal

1. Czesław Sas	48 pkt.
2. Michał Bartocha	41 pkt.
3. Mirosław Wójcik	40 pkt.
4. Tadeusz Mazek	39 pkt.
5. Dariusz Jęrzejewski	35 pkt.
6. Piotr Owczarek	34 pkt.
7. Lillo Quaglia(Włochy)	33 pkt.
8. Janusz Hofman	31 pkt.
9. Carlo Montgnani (Włochy)	26 pkt.
10. Wojciech Grzelak	25 pkt.

Prognoza pogody w dniach od 11 do 17 września

GDY WRZESIEŃ BEZ DESZCZÓW BĘDZIE, W ZIMIE WIATRÓW PEŁNO WSZĘDZIE

SYTUACJA SYNOPTYCZNA: Pogodę regionu kształtuje skraj zatoki niżowej, ale w weekend pogodny układ wyżowy. Napływa ciepła masa powietrza.

■ CZWARTEK - PIĄTEK: Pochmurno z przejaśnieniami, miejscami opady deszczu lub mżawki. Widzialność umiarkowana do słabej w opadach. Wiatr z kierunków wschodnich, słaby do umiarkowanego. Temp. max w dzień: + 17°C do + 18°C. Temp. min w nocy: + 12°C do + 10°C.

■ SOBOTA - NIEDZIELA: Poprawa pogody, rozpogodzenia do zachmurzenia umiarkowanego i małego, bez opadów oraz cieplej. Widzialność umiarkowana do dobrej, rano zamglenia, miejscami mgły. Wiatr z kierunków wschodnich, słaby do umiarkowanego. Temp. max w dzień: + 18°C do + 20°C. Temp. min w nocy: + 10°C do + 8°C.

■ PONIEDZIAŁEK - ŚRODA: Słonecznie, bez opadów oraz cieplej. Widzialność dobra, rano zamglenia, lokalnie mglisto. Wiatr z kierunków południowych, słaby. Temp. max w dzień: + 20°C do + 23°C. Temp. min w nocy: + 12°C do + 10°C.

PROGNOZA BIOMETEOROLOGICZNA: Biomet niekorzystny, ale w weekend pogoda korzystnie wpływać będzie na nasze samopoczucie. Czas reakcji oraz zdolność koncentracji w normie.

Biuro Meteorologiczne „Cumulus"

Kalendarz kibica

Ze sportowych wydarzeń w nadchodzącym tygodniu niewątpliwie najciekawiej zapowiadają się trzecioligowe derby naszego regionu, w których piłkarze GOSSO Stali Głowno podejmować będą czołową ekipę tegorocznych rozgrywek Unię Skierniewice. Mecz odbędzie się w samo południe w niedzielę. Jednak to nie jedyne derby, jakie czekają kibiców z Głowna. Także w niedzielę, tylko cztery godziny później druga drużyna GOSSO w ramach rozgrywek o mistrzostwo V ligi podejmować będzie zespół Zjednoczonych Stryków. Także w rywalizacji drużyn klasy „B" dojdzie w do „derbowego" meczu. W trzeciej kolejce spotkań dojdzie do rywalizacji dwóch wydaje się najmocniejszych ekip: rezerw Zjednoczonych i zgierskiego Włókniarza.

Sobota, 13 września:

● **godz. 10:00**, w Woli Błędowej na polu golfowym klubu Golf Palace odbędzie się Turniej Złotego Liścia.

● **godz. 17:00**, w Łodzi w kolejnym spotkaniu o mistrzostwo Ligi Juniorów GOSSO Stal Głowno zmierzy się z ChKS-em.

Niedziela, 14 września:

● **godz. 10:00**, na polu golfowym w Woli Błędowej odbędzie się trzydniowy turniej A-Z Medica Tour – Order of Merit.

● **godz. 11:00**, w Strykowie odbędzie się mecz piłki nożnej o mistrzostwo klasy „B", w którym druga drużyna Zjednoczonych podejmować będzie Włókniarza Zgierz.

● **godz. 12:00**, w spotkaniu o trzecioligowe punkty piłkarze GOSSO Stali Głowno walczyć będą z Unią Skierniewice.

● **godz. 14:30**, młodzi piłkarze Zjednoczonych Stryków, występujący w rozgrywkach klasy „Michałowicz" zmierzą się ze swoimi rówieśnikami reprezentującymi Zawiszę Rzgów.

● **godz. 16:00**, rezerwy GOSSO Stali Głowno na własnym stadionie o piątoligowe punkty rywalizować będą z piłkarzami Zjednoczonych Stryków.

Poniedziałek, 15 września:

● **godz. 10:00**, pole golfowe w Woli Błędowej - drugi dzień golfowego turnieju A-Z Medica Tour Order of Merit

● **godz. 17:00**, najmłodsi piłkarze Zjednoczonych Stryków w kolejnym meczu o mistrzostwo klasy „Górski" (rocznik 1991 i młodsi) podejmować będą ekipę Włókniarza Zgierz.

Wtorek, 16 września:

● **godz. 10:00**, trzeci dzień golfowego turnieju A-Z Medica-Tour Order of Merit.

AK