www.lowiczanin.info

NOWY ŁOWICZANIN
TYGODNIK ZIEMI ŁOWICKIEJ

TL TYGODNIK LOKALNY

Cena 3,00 zł
(w tym 8% VAT)

Czy grozi nam afrykański
pomór świń? str. 11

O.S.T.R. i Duczmal
przyciągnęli tłumy. str. 21 i 3

Musi być gorzej, by było lepiej
O planowanych pracach na kolei. str. 5

CZWARTEK 1 września 2016 | **NR 35** (1209) | Rok XXVI | ISSN 1231-479x

Okolice Bochenia | Alkohol doprowadził do tragedii

Śmierć dwudziestolatki

Klaudia K. w październiku skończyłaby 21 lat. Niestety, śmierć przyszła szybciej. W sobotę, 27 sierpnia, tuż po godzinie 23.00, gdy ze znajomymi jechała Nissanem Micrą szosą 703 na wysokości Bochenia, kierujący tym samochodem, jej rówieśnik, mieszkaniec Łowicza, stracił panowanie nad pojazdem. Micra zjechała z drogi i koziołkowała. Dziewczyna odniosła bardzo poważne obrażenia, zginęła na miejscu.

TOMASZ BARTOS
tomasz.bartos@lowiczanin.info

Czterech znajomych, którzy byli z nią w samochodzie, zostało rannych. Wszyscy byli nietrzeźwi, kierowca miał 1,3 promila alkoholu w organizmie, mężczyźni mają po 20 i 21 lat i są mieszkańcami powiatu łowickiego. Śmierć Klaudii, która pochodziła z jednej z wsi w gminie Nieborów, to smutna wiadomość na koniec wakacji. Jej śmierć i okoliczności, w jakich do niej doszło, wywołały duże poruszenie wśród mieszkańców Łowicza i okolic, szczególnie jej rówieśników. Na jej profilu facebookowym pojawiło się wiele wpisów znajomych, którzy dzielą się smutkiem i zapalają wirtualne znicze.

Cała piątka jechała samochodem w kierunku Łowicza drogą wojewódzką nr 703, do wypadku doszło w okolicy Bochenia w gminie Łowicz. Rzecznik prasowy Komendy Powiatowej Policji w Łowiczu Urszula Szymczak powiedziała nam, że prawdopodobną przyczyną zjechania na pobocze, a następnie do rowu, była utrata panowania nad pojazdem przez młodego kierowcę. Gdy samochód znalazł się poza jezdnią – koziołkował.

Rzecznik prasowy Komendy Państwowej Straży Pożarnej w Łowiczu Arkadiusz Makowiecki dodaje, że gdy na miejsce przybyli strażacy, wszystkie osoby, które znajdowały się w pojeździe, były już poza nim, pod opieką Zespołu Ratownictwa Medycznego. Śmierć Klaudii stwierdził już wtedy lekarz. Strażacy pomogli jednak w udzielaniu pierwszej pomocy pozostałym pasażerom i zajęli się zabezpieczeniem miejsca wypadku. Nie było potrzeby uwalniania nikogo z pojazdu. Poszkodowani zostali przetransportowani do szpitali w Łowiczu, Kutnie i Łęczycy.

Prowadząca sprawę prokurator Marzena Orłowska potwierdziła nam, że Klaudia poniosła śmierć na miejscu. Służby znalazły jej ciało na poboczu drogi. Dziewczyna jako jedyna wypadła z samochodu, odniosła bardzo poważne obrażenia, nie tylko wewnętrzne. Dlaczego znalazła się poza samochodem? Prokurator Orłowska nie chciała w rozmowie z nami potwierdzić krążącej opinii, że dziewczyna nie miała zapiętych pasów bezpieczeństwa, ani tego, że siedziała na miejscu pasażera, obok kierowcy. Wątpliwości co do tego, jak naprawdę było, rozwiać ma biegły sądowy.

Kierowca się wypiera

Nieoficjalnie dowiedzieliśmy się, że policjanci mieli problem z ustaleniem osoby, która prowadziła pojazd. Podejrzany o to w pierwszej chwili zapierał się, że to nie on siedział za kierownicą, inaczej jednak mieli twierdzić pasażerowie samochodu. W czasie zeznań przed prokuratorem odmówił składania zeznań i nie przyznał się do winy.

> Podejrzany w pierwszej chwili zapierał się, że to nie on siedział za kierownicą.

Prokurator Orłowska powiedziała nam, że na podstawie zebranych materiałów dowodowych można jednak stwierdzić z prawdopodobieństwem graniczącym z całkowitą pewnością, że kierowcą był 20-letni mieszkaniec Łowicza, który miał być też bliskim znajomym Klaudii. Stan zdrowia młodego kierowcy pozwolił mu opuścić szpital w poniedziałek, 29 sierpnia. Za zgodą lekarzy został on tego samego dnia przesłuchany i prokurator postawił mu zarzuty doprowadzenia do wypadku ze skutkiem śmiertelnym w stanie nietrzeźwości, za co grozi do 12 lat pozbawienia wolności i kierowania pojazdem w stanie nietrzeźwości – badanie wykazało, że miał tego wieczoru 1,3 promila alkoholu w organizmie. str. 2

RZUT OKIEM | POGRZEB Z KAPELĄ

WŁODZIMIERZ GALA

Wirtuoz akordeonu, wieloletni członek i szef kapeli „Bełchowiacy", Stanisław Wyszogrodzki z Dzierzgowa zmarł 27 sierpnia. W ostatniej drodze na cmentarzu w Bełchowie, gdzie został pochowany 30 sierpnia, towarzyszyli mu nie tylko członkowie rodziny i wielu przyjaciół, ale też zespół ludowy. – Tradycją naszej księżackiej kultury stało się to, że „ksinzoki" żegnają naszych odchodzących przyjaciół w łowickich strojach i z naszą księżacką muzyką – powiedział nam Włodzimierz Gala. W pogrzebie w strojach ludowych uczestniczyli Szymon Mońka – akordeon, Magdalena Dobrowolska – skrzypce, Janusz Sielawko – bębenek z zespołu „Bełchowiacy", członkowie Zespołu Śpiewaczego „Ksinzoki": Zofia Galowa, Waldemar Salamon i Leszek Wiercioch, Włodzimierz Gala, ponadto Marzena i Jacek Kania z zespołu Next ze Skierniewic. **mak**

Łowicz | Radni głusi na ostrzeżenia

Opłaty za parkowanie w soboty nadal będą obowiązywać

Rada Miejska nie przyjęła na sesji, w czwartek, 25 sierpnia, uchwały dotyczącej zniesienia opłat za parkowanie w soboty, której projekt złożył radny Robert Wójcik. Radni odrzucili ją stosunkiem głosów: 12 przeciw, 2 za i 5 wstrzymujących się. Prokuratura zapowiada skargę na miejską uchwałę.

O złożonym przez radnego Roberta Wójcika projekcie uchwały pisaliśmy obszernie w poprzednim numerze NŁ, w kontekście głosu, jaki zabrał podczas obrad połączonych komisji społecznej i mieszkaniowej Rady Miejskiej.

Zarówno wtedy, jak i i kilka dni później na sesji, wyjaśniał on, że uchwała jest pokłosiem pisma, jakie skierował zastępca prokuratora generalnego Robert Hernand do prokuratur w całym kraju, w którym zwraca się, by te dokonały sprawdzenia zgodności z prawem uchwał dotyczących stref płatnego parkowania.

Wcześniej Naczelny Sąd Administracyjny w Warszawie zakwestionował legalność pobierania opłat za parkowanie w soboty w augustowskiej strefie płatnego parkowania – uznając, że sobota nie jest dniem roboczym. Podobne orzeczenie wydał Wojewódzki Sąd Administracyjny w Poznaniu (niższej instancji) w odniesieniu do uchwały Rady Miejskiej w Kępnie.

– Chcę, aby nasza uchwała była zgodna z prawem – mówił radny Robert Wójcik, uzasadniając konieczność przyjęcia uchwały znoszącej pobieranie opłat za parkowanie w soboty.

Najwidoczniej nie przekonał pozostałych radnych, którzy nie wypracowali pozytywnej opinii do projektu uchwały na żadnej z komisji, a na sesji głosowali za jej odrzuceniem.

Już po głosowaniu burmistrz przedstawił dane, z których wynika, że w roku ubiegłym z opłat pobieranych w strefie wpłynęło do miejskiego budżetu nieco ponad 252,5 tys. zł, zaś wydatki związane z jej utrzymaniem wyniosły blisko 234,2 tys. zł, co daje dla miasta zysk około 18,3 tys. zł. Jeśli opłaty za parkowanie w soboty zostałyby zniesione, to wpływy do budżetu zmniejszyłyby się o około 19,2 tys. zł.

Jak potwierdziła w rozmowie z NŁ Elżbieta Golis, zastępca Prokuratora Rejonowego w Łowiczu, skarga na miejską uchwałę ma zostać złożona. Takich działań prokuratury należało się jednak spodziewać. Radni, jak widać, się tym nie przejmują. **aa**

RZUT OKIEM | PODWÓJNA UROCZYSTOŚĆ W ZŁAKOWIE

OSP ZŁAKÓW BOROWY

Zabytkowym, oryginalnym samochodem strażackim Dodge, wyprodukowanym w 1943 roku, przyjechali 27 sierpnia strażacy z OSP w Złakowie Borowym do kościoła parafialnego w Złakowie Kościelnym na mszę św., która rozpoczęła jubileusz 100-lecia ich jednostki oraz obchody 60-lecia działalności Koła Gospodyń Wiejskich w Złakowie Borowym. Więcej o jubileuszu i działalności obu organizacji napiszemy w następnym numerze NŁ.

Łowicz

Wiadukt przestaje być tylko w sferze marzeń

Na ten moment mieszkańcy Łowicza czekali od dziesiątek lat. Podczas ostatniej sesji Rady Miejskiej w Łowiczu, 25 sierpnia, burmistrz Krzysztof Jan Kaliński podał dokładny termin rozpoczęcia budowy wiaduktu nad niebezpiecznym przejazdem kolejowym na ul. 3 Maja. Termin ten jest co prawda dość odległy, ale wiadukt wreszcie przestaje być tylko mrzonką. Jak powiedział podczas sesji burmistrz, rozpoczęcie prac zaplanowano na 1 października 2018 roku, a ich zakończenie ma nastąpić w czerwcu 2019 roku.

Jak tłumaczył, te bardzo już konkretne ustalenia zapadły podczas spotkania w ratuszu, w minionym tygodniu, z przedstawicielami PKP Polskie Linie Kolejowe. str. 5

Bezpieczeństwo

NASI DZIENNIKARZE DO WASZEJ DYSPOZYCJI
OD 8.30 DO 15.30
Telefon redakcyjny 535 455 336
e-mail: agnieszka.antosiewicz@lowiczanin.info
AGNIESZKA ANTOSIEWICZ

Chruśle

Ratowali dom

Aż sześć zastępów straży uczestniczyło 29 sierpnia w gaszeniu poddasza parterowego domu w Chruślach w gminie Kiernozia. Pożar wybuchł około godz. 12.10.

Do akcji skierowane zostały po dwa zastępy z PSP w Łowiczu i OSP z Kiernozi oraz po jednym zastępie ochotników z Wituszy i Karsznic. Widoczne już na zewnątrz płomienie strażacy gasili dwoma prądami wody i przez podanie ciężkiej piany. Konstrukcja dachu została w części rozebrana, a po opanowaniu ognia przelana wodą i sprawdzona kamerą termowizyjną.

Nie doszło do poważnych zniszczeń konstrukcji budynku, który był w trakcie prac modernizacyjnych, nikt także w wyniku pożaru nie odniósł obrażeń. Przyczyną pożaru była prawdopodobnie nieszczelność przewodu kominowego. **tb**

Różyce

Dachowała i nie wiedziała gdzie jest

60-letnia mieszkanka Sochaczewa, jadąc 29 sierpnia szosą z Wejsc do Łowicza, na wysokości Różyc Żurawieńca zjechała prowadzoną Toyotą Corollą na lewe pobocze, a następnie do rowu, gdzie dachowała. Kobieta sama wydostała się z pojazdu, ale dzwoniąc z prośbą o pomoc na numer 112 nie potrafiła podać miejsca, w którym się znalazła.

Dopiero po dłuższej chwili ustaliła je, podchodząc do zabudowań położonych w pewnej odległości od drogi. Na miejscu interweniowała policja i straż. Policjanci ustalają okoliczności kolizji. Wiadomo jednak, że kobieta była trzeźwa, możliwe, że winę za spowodowanie kolizji ponosi w tym przypadku zmęczenie. **tb**

Łowicz

Dostał zakaz stadionowy

Zakaz przebywania na terenie obiektów sportowych w czasie odbywania się na nich imprez sportowych oraz dozór policyjny to kary, które zastosowała wobec 26-letniego wandala z Łodzi Prokuratura Rejonowa w Łowiczu. 24 sierpnia, w czasie meczu łowickiego Pelikana z drużyną Łódzkiego Klubu Sportowego, mężczyzna, uderzając rękoma, zdewastował wiaty, pod którymi chronią się przed deszczem piłkarze i sędziowie. Straty, które spowodował, zostały wycenione na 15 tys. zł. Wandal w chwili zatrzymania był nietrzeźwy, badanie wykazało w jego organizmie 0,6 promila alkoholu. **tb**

Łyszkowice

Zbiórka krwi

Do wzięcia udziału w kolejnej w tym roku zbiórce krwi zachęcają druhowie z Ochotniczej Straży Pożarnej w Łyszkowicach. Krew będzie można honorowo oddać w ich siedzibie przy ul. Gminnej, 4 września, w godzinach od 10 do 13. **tm**

Łyszkowice | To już ostatnie zawody strażackie w tym roku w naszym powiecie

Druhowie z Wrzeczka triumfują

Aż w 4 kategoriach zostały rozegrane w niedzielę, 28 sierpnia, zawody sportowo-pożarnicze gminy Łyszkowice. Potwierdziły one świetną formę zawodników z OSP Wrzeczko, którzy, ponownie jak w roku ubiegłym, zajęli pierwszą lokatę.

AGNIESZKA ANTOSIEWICZ

Druhowie z OSP Wrzeczko podczas prezentacji drużyn.

Do zawodów przystąpiło 8 drużyn męskich, 3 kobiece, a także 6 Młodzieżowych Drużyn Pożarniczych chłopców i 1 MDP dziewcząt z OSP Kalenice, która osiągnęła łączny wynik 131,8 pkt. W kategorii MDP chłopców na podium stanęli: I miejsce MDP Czatolin – 99,4 pkt., II miejsce MDP Stachlew – 110,3 pkt. i III miejsce MDP Kalenice – 117,2 pkt.

Najwięcej emocji dostarczyły jednak zmagania dorosłych drużyn sportowo-pożarniczych, które jedynie potwierdziły doskonałą formę druhów z Wrzeczka. Wynikiem 95,8 pkt. zagwarantowali oni sobie I miejsce w klasyfikacji. Kolejne najlepsze wyniki w tabeli należały do drużyn z Kalenic: OSP Kalenice I – 100,8 pkt. i OSP Kalenice II – 117,1 pkt. Zgodnie z regulaminem jednak, każda jednostka może wystawić do startu w zawodach więcej niż jedną drużynę, ale tylko jedna z nich może znaleźć się wśród zdobywców podium. Dlatego też miejsce II powędrowało do drużyny Kalenice I, zaś na pozycję II wspięła się drużyna OSP Stachlew – 122,2 pkt., która, zgodnie z tabelą, osiągnęła 4. wynik.

Wśród kobiecych drużyn sportowo-pożarniczych rywalizowały 3 zespoły, a ich wyniki po startach są następujące: miejsce I OSP Czatolin – 135,6 pkt., miejsce II OSP Seligów – 139,4 pkt., miejsce IV OSP Stachlew – 148,9 pkt.

Treningi dla zacieśniania więzi

Zabrakło szczęścia zawodniczkom z OSP Stachlew, które mimo dobrego przygotowania zajęły dopiero 3. lokatę. Jeszcze przed rozpoczęciem zawodów mówiły nam, że treningi rozpoczęły wraz z początkiem wakacji. Potraktowały je jako świetną formę pielęgnowania dawnych przyjaźni, które nieco rozluźniły się po wyjeździe dziewcząt na studia.

Drużyna dziewcząt ze Stachlewa po raz pierwszy wystartowała w zawodach 2 lata temu. – Jesteśmy pierwszą w historii naszej jednostki drużyną żeńską – pochwaliły się w rozmowie z NŁ Iwona Kosiorek i Kamila Kędzierska. Coraz chętniej w zawodach startują też drużyny młodzików. – Daje nam to sporo frajdy, szczególnie bojówka – mówili nam Jakub, Marcel, Kacper i Karol z MDP Gzinka, którzy zgodnie przyznali, że w przyszłości chcieliby zostać strażakami. **aa**

Okolice Bochenia | Alkohol doprowadził do tragedii

Śmierć dwudziestolatki

dokończenie ze str. 1

Ale nie on jeden był w samochodzie nietrzeźwy, pozostała trójka pasażerów również.

We wtorek, 30 sierpnia, Sąd Rejonowy w Łowiczu zastosował wobec kierowcy areszt tymczasowy. Prokurator wnioskował o 3 miesiące. Pozostali trzej młodzi mężczyźni na obecnym etapie sprawy nie usłyszeli zarzutów, ale nie jest wykluczone, iż wraz ze skompletowaniem materiału dowodowego to się zmieni.

Nie tylko alkohol?

Prokurator Orłowska powiedziała nam, że od wszystkich żyjących osób uczestniczących w tym tragicznym zdarzeniu pobrano mocz i krew do badań.

> Sekcja zwłok ma dać odpowiedź na pytanie, czy w chwili wypadku miała zapięte pasy bezpieczeństwa.

Mają one dać odpowiedź nie tylko na pytanie o stan ich trzeźwości, ale także o to, czy byli pod wpływem innych środków odurzających. Odbyła się już też sekcja zwłok 20-latki, ma ona określić przyczynę śmierci, jak i dać odpowiedź m.in. na pytanie, czy w chwili wypadku miała zapięte pasy bezpieczeństwa. Oprócz tego w trakcie sekcji została zabezpieczona krew – podobnie jak w przypadku osób żyjących, w celu określenia stanu jej trzeźwości, jak i dla sprawdzenia czy nie była po zażyciu środków odurzających.

Na tym etapie prowadzonego postępowania prokuratura nie ujawnia, jakie okoliczności sprawiły, że piątka młodych ludzi znalazła się na drodze wiodącej do Łowicza. Z zebranych przez nas informacji wynika, że młodzi ludzie jechali do Łowicza po tym, jak odebrali z miejsca zamieszkania jednego z mężczyzn. Sobotni wieczór miał im upłynąć pod znakiem dobrej zabawy. Na nieszczęście dla Klaudii, zaczęli ją za wcześnie. **tb**

RZUT OKIEM | ZMIANY W KIERNOZI

MARCIN KUCHARSKI

Dotychczasowy wiceprzewodniczący Rady Gminy w Kiernozi, Janusz Wasilewski, rolnik z Jadzienia, zastąpił na stanowisku przewodniczącego Rady Gminy Marka Radaszkiewicza, który zrezygnował z tej funkcji, gdyż wygrał konkurs na stanowisko dyrektora Szkoły Podstawowej w Kiernozi. Nową wiceprzewodniczącą została natomiast Urszula Kapusta-Tymoshchuk, stomatolog z Kiernozi. W głosowaniu tajnym na sesji Rady Gminy 31 sierpnia kandydaturę nowego przewodniczącego poparło 11 radnych, 4 było przeciwnych, kandydaturę wiceprzewodniczącej poparło 12 radnych, 3 było przeciwnych temu wyborowi. **mak**

KRONIKA POLICYJNA | 25.08.- 31.08.

- 25 sierpnia o godz. 9.40 jadący Skodą Fabią 86-letni mieszkaniec powiatu łowickiego wyjeżdżając z ul. Składowej na ul. Jana Pawła II w Łowiczu nie ustąpił pierwszeństwa przejazdu samochodowi osobowemu marki Mazda, którym kierował 49-letni mieszkaniec gminy Kawęczyn. Sprawca kolizji został ukarany mandatem, uczestnicy zdarzenia byli trzeźwi.
- 25 sierpnia na łowickim odcinku autostrady A2 miały miejsce trzy kolizje – o godzinie 5.30, 7.15 i 10. Na miejscu interweniowali strażacy z PSP w Łowiczu i OSP w Łyszkowicach. Uczestnikom, wśród których nie było mieszkańców Ziemi Łowickiej, nic się nie stało. W każdym z tych przypadków do zdarzenia doszło na pasie ruchu w kierunku Poznania, a powodem było nie zachowanie bezpiecznej odległości między pojazdami i nie dostosowanie prędkości do warunków na drodze. Uczestnicy kolizji byli trzeźwi.
- 26 sierpnia w Ostrowie o godz. 17.10 zatrzymano 27-letniego mieszkańca Łowicza, który kierował Oplem Astrą – 0,7 promila.
- 28 sierpnia, o godz. 14.40, w Zdunach zatrzymano 53-letniego mieszkańca powiatu łowickiego, który poruszał się na motorowerze – 2,73 promila.
- 30 sierpnia, około godz. 8.30, na ul. 11 Listopada, 30-letni mieszkaniec Łowicza wyjeżdżając z drogi podporządkowanej nie ustąpił pierwszeństwa przejazdu 61-letniemu mieszkańcowi powiatu łowickiego, który poruszał się na skuterze w kierunku Starego Rynku. Doszło do niegroźnego w skutkach zderzenia. Sprawca wykroczenia został ukarany mandatem, uczestnicy byli trzeźwi.
- 31 sierpnia, o godz. 0.35, na drodze krajowej nr 14 w Domaniewicach, jadący samochodem osobowym Hyundai 34-letni mieszkaniec powiatu łowickiego stracił panowanie nad pojazdem, zjechał z jezdni i uderzył w bariery. Mężczyzna był trzeźwy, został ukarany mandatem karnym.

Łowicz - Łódź | ŁKA zaprasza

Bezpłatny powrót z Łodzi po podstemplowaniu biletu

Niespodziankę dla podróżnych przygotowała na najbliższy weekend, 3-4 września, Łódzka Kolej Aglomeracyjna.

W związku z odbywającym się w tych dniach w Łodzi cyklem imprez „Mixer Regionalny", pasażerowie, którzy wykupią bilet jednorazowy na przejazd w tym dniu do Łodzi (wg taryfy normalnej lub z ulgą ustawową lub wg oferty specjalnej: „Łódź Bliżej Ciebie", „ŁKA 60+"), mogą odbyć podróż powrotną pociągiem ŁKA bez ponoszenia dodatkowych kosztów. Jest to możliwe pod jednym warunkiem: należy uzyskać na bilecie stempel ŁKA. Można go zdobyć na stoisku przewoźnika przy ul. Piotrkowskiej 17 w Łodzi. Przejazd powrotny musi nastąpić w dniu 3 lub 4 września do godz. 24.00.

Mixer Regionalny Łódzkie 2016 to impreza promująca województwo łódzkie. Na mieszkańców regionu czeka wiele atrakcji, wydarzeń towarzyszących oraz koncertów (patrz też tekst pt. „Kiernozianie wznowili próby i wystąpią w Łodzi" na str. 24). **mak**

Aktualności

Łowicz | „Kolory Polski” w kolorowym Łowiczu - na 880 lecie miasta

Koncert, który przejdzie do legendy

W wypełnionej po brzegi słuchaczami bazylice katedralnej w niedzielę, 28 sierpnia wystąpiła Orkiestra Polskiego Radia „Amadeus” pod kierownictwem Agnieszki Duczmal, w koncercie jubileuszowym z okazji 880-lecia Łowicza.

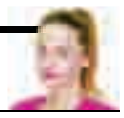

AGNIESZKA ANTOSIEWICZ
agnieszka.antosiewicz@lowiczanin.info

Niedzielny koncert był przedostatnim na trasie wędrownego festiwalu Filharmonii Łódzkiej „Kolory Polski”. Licząca ponad 20 muzyków orkiestra pod batutą maestry Agnieszki Duczmal wystąpiła z programem zatytułowanym „Muzyczna Legenda”, który nawiązywał do jednego z zaprezentowanych utworów – „Legenda” Henryka Wieniawskiego.

Muzycy zagrali nadto „Simfonię D-dur” (opr. M. Sewen) Adama Haczewskiego, „Etiudę b-moll” Karola Szymanowskiego, „Koncert na skrzypce i orkiestrę smyczkową” Romualda Twardowskiego oraz „Sonatę Księżycową” Ludwiga van Beethovena.

Partie solowe wykonywał na skrzypcach Jarosław Żołnierczyk, jeden z czołowych muzyków orkiestry i lider Wieniawski Kwartet, który również tworzą muzycy orkiestry.

Melomani zgromadzeni w katedrze z zapartym tchem wysłuchali całego koncertu, a ich zachwyt wzbudziła pasja, z jaką Agnieszka Duczmal dyrygowała orkiestrą.

– Obserwowanie jej podczas pracy to sama przyjemność. Jestem oczarowana – powiedziała nam pani Elżbieta z Łowicza. Wśród licznie zgromadzonej publiczności oklaskującej koncert znaleźli się min. burmistrz Krzysztof Jan Kaliński, dyrektor ŁOK Maciej Malangiewicz, bp ordynariusz Andrzej F. Dziuba i odchodzący z parafii katedralnej ks. proboszcz Wiesław Skonieczny.

AGNIESZKA ANTOSIEWICZ

Wraz z przybyciem wędrownego festiwalu Filharmonii Łódzkiej "Kolory Polski" do katedry zawitały kolory. W tej przepięknej scenerii licząca ponad 20 muzyków orkiestra „Amadeus” wystąpiła z koncertem „Muzyczna Legenda”.

AGNIESZKA ANTOSIEWICZ

Agnieszka Duczmal dyrygująca Orkiestrą Polskiego Radia „Amadeus”, podczas niedzielnego koncertu w bazylice katedralnej.

Koncert był jednym z wydarzeń jubileuszowych, jakie zaplanowano z okazji obchodów 880-lecia pierwszej pisemnej wzmianki o grodzie nad Bzurą, o czym przypomniał w swoim krótkim wystąpieniu burmistrz. – Miło nam, że festiwal „Kolory Polski” przyjechał na zakończenie do równie kolorowego Łowicza – mówił.

Na uwagę zasługuje bardzo dobra frekwencja podczas niedzielnego koncertu. Dla niektórych melomanów zabrakło nawet miejsc siedzących, ale wysłuchali oni programu, siedząc na krzesłach polowych, przyniesionych ze sobą do bazyliki.

> Dla niektórych melomanów zabrakło nawet miejsc siedzących.

Wspomnieć należy, że Orkiestra Kameralna Polskiego Radia „Amadeus” pod kierownictwem najsłynniejszej polskiej dyrygentki Agnieszki Duczmal, która jest również założycielką i szefem artystycznym orkiestry, aktywnie koncertuje w kraju jak i poza jego granicami, współpracując z tak znakomitymi artystami, jak Martha Argerich, Kevin Kenner, Igor Ojstrach, Alexandre Rabinovitch czy Henryk Szeryng.

„Amadeus” pod batutą uznanej maestry nagrał dla Polskiego Radia ponad 10 000 minut muzyki i wykonał setki koncertów. Sama Agnieszka Duczmal jest laureatką wielu prestiżowych nagród dla dyrygentów. Międzynarodowe Centrum Kultury Saint Vincent w Rzymie (pod patronatem UNESCO) przyznało jej tytuł „La donna del mondo” (Kobieta świata) – za wybitne w skali światowej osiągnięcia w dziedzinie kultury, sztuki i działalności społecznej. ■

Piątek | Dożynki wojewódzkie

Powiat łowicki reprezentowały Jackowice

Delegacja z Jackowic w gminie Zduny wraz z kapelą ludową z Kiernozi reprezentowały powiat łowicki na dożynkach województwa łódzkiego, które odbyły się 28 sierpnia w Piątku w powiecie łęczyckim.

RENATA PĘDZIELEWSKA

Mieszkańcy Jackowic wraz z kapelą ludową z Kiernozi i Beatą Lewaniak (pierwsza od prawej) przy dożynkowym wieńcu, który reprezentował na dożynkach w Piątku powiat łowicki.

Organizatorem wojewódzkiego święta plonów był Urząd Marszałkowski w Łodzi, powiat łęczycki, gmina Piątek oraz Izba Rolnicza Województwa Łódzkiego.

Jak nam powiedziała Jolanta Perzyna, radna gminy Zduny, dożynkowy wieniec mieszkańcy Jackowic planowali przygotować dopiero na dożynki parafialne w Zdunach, które mają się odbyć 11 września. Mieli już przygotowaną konstrukcję i zebrane przed żniwami pełne kłosy. Za plecenie wieńca jednak nie zabierali się wcześniej, bo do dożynek parafialnych było jeszcze dużo czasu. Dopiero telefon urzędniczki ze starostwa z pytaniem, czy pojadą do Piątku, aby reprezentować gminę i powiat, zmobilizował ich do działania – i wyrazili zgodę.

Wieniec był w kształcie korony uplecionej z kłosów, w środku zaś umieszczone zostało serce wyklejone ziarnem z wizerunkiem Jezusa i napisem „Panie Jezu ufam Tobie”. Podstawa wieńca – wyklejona ziarnem, na której są wzory róż – była najbardziej pracochłonna, ale efekt końcowy wart jest tego nakładu.

Mszę św. dożynkową oprawiał bp Wojciech Osial, on też święcił wieńce, których było kilkanaście. Po liturgii nie było obrzędu dożynkowego, ale występy wielu zespołów, m.in. Zespołu Pieśni i Tańca Kalina z Domaniewic. Folklor łowicki był więc widoczny na imprezie, także za sprawą kapeli ludowej z Kiernozi, która towarzyszyła delegacji z Jackowic, grając na ludową nutę. Z kapelą śpiewała Beata Lewaniak – solistka Zespołu Pieśni Ludowej Kiernozianie.

– Drugi raz byliśmy na dożynkach z kapelą z Kiernozi (rok temu podobna delegacja reprezentowała nas na dożynkach prezydenckich w Spale – przyp.red.) i bardzo nas to cieszy, ponieważ muzycy z niej grają autentyczną muzykę ludową, która wpada w ucho, podoba się publiczności – podkreśla Jolanta Perzyna, dodając, że warto było wziąć udział w tych dożynkach. **mwk**

Łowicz

Pamiętając o 1 września 1939 roku

Obchody 77. rocznicy wybuchu II wojny światowej odbędą się 1 września o godz. 11. na cmentarzu przy ul. Listopadowej w Łowiczu. Zostanie tam odprawiona msza św. i odczytany apel poległych.

Tradycyjne władze miasta organizują bezpłatny dojazd dla osób chcących uczestniczyć w tym wydarzeniu. Specjalny autobus MZK zostanie podstawiony na Starym Rynku (pod ratuszem) o godz. 10.30. Po uroczystościach, około godz. 12 w Gimnazjum nr 1, rozpocznie się coroczne spotkanie przedstawicieli organizacji kombatanckich weteranów z władzami samorządowymi. **opr. mwk**

Łowicz | Korabka

Zaproszenie dla dzieci, na niedzielę

Parafia Matki Bożej Nieustającej Pomocy na Korabce w Łowiczu zaprasza dzieci na dmuchane zjeżdżalnie, które dostępne będą na terenie przy kościele w najbliższą niedzielę, 4 września w godz. 13.30-18.

Jak nam powiedział ks. proboszcz Adam Domański, zjeżdżalnie zostaną udostępnione dla najmłodszych w związku z zakończeniem wakacji. Korzystanie z nich będzie bezpłatne. Rodzice, którzy chcieliby jednak wesprzeć parafię, będą mogli dać dobrowolne datki. **mwk**

Złaków Kościelny

Poświęcenie wieńców przy dźwiękach orkiestry

4 września na mszy św. o godz. 12 w kościele w Złakowie Kościelnym poświęcone zostaną dożynkowe wieńce. Podczas liturgii grać będzie Sochaczewska Orkiestra Dęta.

Jak nam powiedział proboszcz, ks. Piotr Jankowski, ta sama orkiestra grała podczas ubiegłorocznych dożynek parafialnych i spotkała się z ciepłym przyjęciem wiernych. Gdy po zakończeniu mszy św. zagrała koncert trwający około 20 minut, to niemal wszyscy uczestniczący w liturgii zostali na nim. Muzycy również zadowoleni byli z występu w Złakowie Kościelnym, mówiąc, że kościół ma bardzo dobrą akustykę. W tym roku orkiestra Stowarzyszenia Muzycznego z Sochaczewa przyjedzie w składzie 25-osobowym. Zagra na mszy św. i podczas procesji eucharystycznej, która zawsze odbywa się w pierwszą niedzielę miesiąca. Tym razem będą na niej niesione też wieńce. Ile ich będzie? – nie wiadomo. W poprzednich latach parafianie przygotowywali ich zwykle od 6 do 8. **mwk**

Aktualności

Najłatwiej zwalić na kierowców, czyli o złej organizacji ruchu
na skrzyżowaniu Kurkowej z Sikorskiego. str. 10

Łowicz | Jest możliwość wykazać się inicjatywą

Propozycje do budżetu obywatelskiego od 1 września

Od 1 września ruszył po raz czwarty nabór propozycji do łowickiego budżetu obywatelskiego. Propozycje będą mogli składać wszyscy mieszkańcy Łowicza. Przypomnijmy, że termin upływa 30 września.

– Bardzo liczę na obywatelską postawę i zaangażowanie łowiczan – powiedział nam burmistrz Krzysztof Kaliński, przy czym zauważył, że to w Łowiczu stoi na wysokim poziomie. Jego zdaniem budżet obywatelski to okazja dla każdego z mieszkańców miasta, aby włożył swój wkład w kształtowanie miasta, a szczególnie ich najbliższej okolicy, w której żyje on i jego znajomi. – Na przyszły rok na sfinansowanie zadań z budżetu obywatelskiego miasto przeznaczy 1 mln zł, po 100 tys. zł na jedno osiedle. Warto jednak zauważyć, że realizowane przez nas zadania, które wybrali mieszkańcy, przekraczały tę kwotę. W tym roku z pewnością dołożyliśmy do do budżetu obywatelskiego ponad 100 tys. zł – powiedział nam burmistrz.

Przypomnijmy, że po zebraniu wszystkich propozycji, w październiku, ratusz oceni je pod względem realności wykonania, np. czy proponowana inwestycja jest zlokalizowana na gruncie miejskim, czy znajduje się ona w kompetencjach miasta, czy jej wartość nie przekracza znacząco 100 tys. zł przeznaczonych na osiedle. W październiku propozycje, już po weryfikacji, trafią pod głosowanie mieszkańców na Zarządach Osiedli, wówczas wybrane zostaną trzy z nich, po czym od 10 listopada do 9 grudnia ruszy głosowanie internetowe i osobiste zorganizowane przez zarządy osiedli, w czasie którego spośród tych wybranych zadań mieszkańcy wybiorą jedno, do realizacji w 2017 roku. **tb**

JAK SKŁADAĆ PROPOZYCJE?

Propozycje można składać na dwa sposoby: wysyłając je w formie listu drogą elektroniczną bezpośrednio na skrzynkę burmistrza Krzysztofa Kalińskiego – krzysztof.kalinski@um.lowicz.pl, lub wrzucając w formie listu papierowego do skrzynki, która od 1 września wisi na drzwiach prowadzących do Urzędu Miejskiego.
Proponować można inwestycje, jak np. budowa chodnika, budowę lub położenie nowej nawierzchni na ulicy, sposób zagospodarowania konkretnego miejsca lub większego terenu, wprowadzenie rozwiązań mających poprawić bezpieczeństwo. Warto jednak samodzielnie, wstępnie ocenić, czy koszt realizacji wniosku mieści się w kwocie 100 tys. zł i czy jest w kompetencjach miasta.

Łowicz | 70 posesji, 151 ton

Duże zainteresowanie odbiorem azbestu

Aż z 70 posesji z terenu Łowicza zostaną odebrane w tym roku odpady zawierające szkodliwy azbest – prawie wyłącznie płyty eternitowe, którymi pokrywano dachy. Inspektor w Wydziale Spraw Komunalnych łowickiego ratusza, Magdalena Kucharek, powiedziała nam, że odbierano odpady z 40 posesji w 2015 roku i 30 posesji w 2014 roku.

– Zainteresowanie mieszkańców bezpłatnym pozbyciem się azbestu co roku rośnie, w tym roku było ono duże, dało się to odczuć po ilości osób, które nas odwiedzały w tej sprawie, szukając dodatkowych informacji – powiedziała nam Magdalena Kucharek. Możliwe, że chodzi o to, iż przed trzema laty, gdy obowiązywał inny program, zasady odbioru odpadów z azbestem były nieco bardziej skomplikowane, a może coraz więcej osób chce się go po prostu legalnie pozbyć.

Obecny rok jest trzecim, gdy odbiór jest współfinansowany z Wojewódzkiego Funduszu Ochrony Środowiska i Gospodarki Wodnej w Łodzi. Miasto otrzymuje 99% zwrot kosztów zebrania, transportu i utylizacji przez składowanie odpadów zawierających azbest. Samo ponosi jedynie 1% tych kosztów, ale musi wyłonić firmę, która zajmie się odbiorem odpadów poprzez zaproszenie do złożenia ofert. Natomiast mieszkańcy nie płacą nic, muszą jedynie przygotować płyty azbestowe do zabrania, składając je w jednym miejscu, oczywiście wcześniej muszą zgłosić udział w programie.

W tym roku ilość azbestu, która zostanie zabrana z 70 posesji także jest duża, wynosi 151 ton – jest to ilość szacunkowa. Inspektor Kucharek powiedziała nam, że jego odbiorem zajmie się po 25 sierpnia, gdy to zaplanowano podpisanie umowy z PPHU„Piotr" z Leszna. Złożyła ona najniższą ofertę spośród 8 oferentów, którzy zrobili to na zaproszenie ratusza. Odbiór ma się zakończyć do 9 września. **tb**

Łowicz | ZGM

Nowy dach na kamienicy przy Nowym Rynku 18

Prawdopodobnie na początku września rozpocznie się remont dachu na kamienicy pod nr 18 przy Nowym Rynku. Zleceniodawca, Zakład Gospodarki Mieszkaniowej, zapłaci skierniewickiej firmie ModernDOM prawie 29 tys. zł. za zdjęcie z dachu dotychczas pokrywającej go onduliny i zastąpienie jej blachodachówką, ponadto wymianę rynien i rur spustowych, remont komina i impregnację więźby dachowej. Prace mają zakończyć się do 31 października.

Dyrektor ZGM Joanna Mika podkreśliła w rozmowie z nami, że wykonawca został wyłoniony w drugim przetargu, 12 sierpnia. W pierwszym przetargu nie wpłynęła żadna oferta. **tb**

Łowicz | Os. Dąbrowskiego

Ruszyła wymiana głowic

Akcja wymiany głowic termostatycznych rozpoczęła się w blokach na osiedlu Dąbrowskiego w Łowiczu. Głowice są instalowane na rurach doprowadzających gorącą wodę do kaloryferów w mieszkaniach. Jest to kontynuacja akcji wymiany głowic, którą Łowicka Spółdzielnia Mieszkaniowa prowadzi od 2 lat.

Wymienione głowice służą m.in na osiedlu Bratkowice, Starzyńskiego oraz w części budynków na osiedlu Dąbrowskiego. Do wymiany jest ponad 3 tysiące głowic, co będzie kosztowało spółdzielnię ok. 100 tys. złotych. Wymiany dokonuje – na zlecenie spółdzielni – firma „Mix Handel Usługi Michał Iwanow" z Łowicza. Koszt głowicy wraz z wymianą oraz sprawdzeniem działania zaworów na kaloryferach to ok. 32 zł.

Nowe głowice posiadają zabezpieczenie przed wyziębianiem mieszkań. Gdy temperatura wewnątrz pomieszczenia spadnie poniżej 16 stopni Celsjusza, automatycznie otworzą dopływ gorącej wody do kaloryfera. Jest to sprawdzone na osiedlach, na których działają już nowe głowice, zabezpieczenie przed niedogrzaniem mieszkań, co mogło powodować zagrzybienie ścian.

Stosowanie głowic z „blokadą wyziębieniową" wymusza rozporządzenie ministra infrastruktury w sprawie warunków technicznych, jakim powinny odpowiadać budynki wielorodzinne i ich usytuowanie. Przepis ten nie dotyczy domów jednorodzinnych. Ich właściciele mogą stosować dowolne głowice termostatyczne. **mak**

RZUT OKIEM | DOCIEPLENIE NA FINISZU

MARCIN KUCHARSKI

Termomodernizacja ostatnich 2 spośród 7 docieplanych w tym roku budynków Łowickiej Spółdzielni Mieszkaniowej zbliża się do końca. Aktualnie trwają roboty na budynkach 28 i 32 na osiedlu Bratkowice. Umowny termin zakończenia robót to koniec września, ale firma zapowiada, że skończy wcześniej. Termomodernizacja na Bratkowicach kosztowała w tym roku spółdzielnię 1,966 mln zł. Lokatorzy docieplonych bloków płacą tzw. opłatę docieplenową, która wynosi 90 gr/metr powierzchni użytkowej mieszkania. **mak**

REKLAMA

HURTOWNIA CERAMICZNO-BUDOWLANA
JAKMAR
ŁOWICZ
ul. Nadbzurzańska 41
tel. 46 837 88 13
DUŻY WYBÓR:
- farb i tynków na elewacje
- emulsji kolorowych do wnętrz
Polecamy również:
- tapety
- styropian
- wełnę
- glazurę
- terakotę
- armaturę sanitarną
- meble łazienkowe
- lustra i inne
PRACUJEMY:
pon.-pt. 7-18, sob. 7-15
321018

- BETON TOWAROWY Z TRANSPORTEM I POMPOWANIEM
- PIASEK SIANY, PŁUKANY 0-2MM Z TRANSPORTEM
- STABILIZACJE PIASKOWO-CEMENTOWE (POD KOSTKĘ)
- UKŁADANIE KOSTKI BRUKOWEJ (PLACE MANEWROWE, PARKINGI)
- ROBOTY ZIEMNE, DROGOWE, ROZBIÓRKOWE
- GENERALNE WYKONAWSTWO INWESTYCJI
- PREFABRYKATY BETONOWE:
  - BLOCZKI FUNDAMENTOWE
  - PUSTAKI KERAMZYTOWE ALFA
  - STROPY TERIVA
  - PŁYTY KANAŁOWE - ŻERAŃ
  - PŁYTY KORYTKOWE
  - PŁYTY DROGOWE JOMB I MON
  - KRĘGI I NAKRYWY STUDZIENNE

GO-TRAKT
Betoniarnia Stryków
95-010 Stryków, ul.Stefana Batorego 27
strykow@gotrakt.pl | www.gotrakt.pl
507-142-117
Tel./Fax 42 719-94-23
316515

PKP | Duża inwestycja i ograniczenia w ruchu pociągów czekają Łowicz już w przyszłym roku

Po jednym torze do Warszawy

Rozpoczęcie modernizacji przechodzącej przez Łowicz magistrali kolejowej E20 łączącej Warszawę z Poznaniem planowane jest w przyszłym roku. Zarządca infrastruktury rozważa tymczasowe, odcinkowe zamknięcia linii i ograniczenia w ruchu pociągów. W poważny sposób dotkną one również mieszkańców Łowicza, którzy podróżują w kierunku Warszawy i Kutna. Utrudnienia te mogą potrwać nawet dwa lata.

MARCIN KUCHARSKI
marcin.kucharski@lowiczanin.info

Przetargi na modernizację przechodzącej przez Łowicz linii kolejowej Warszawa – Poznań na odcinku od Sochaczewa do Swarzędza spółka PKP Polskie Linie Kolejowe S.A. ogłosiła jesienią 2015 roku. Do tej pory nie zostały one jeszcze rozstrzygnięte, choć wstępne założenia były takie, żeby inwestycję prowadzić w latach od 2016 do 2020 roku. O ile pierwsza data już nie została dotrzymana, to druga – zakończenie robót w roku 2020 – nie została zmieniona. Cała inwestycja – podzielona na kilka przetargów – ma być bowiem finansowana z instrumentu finansowego Unii Europejskiej – Łącząc Europę (CEF) i musi zostać zakończona w roku 2020, by PKP nie straciła dofinansowania. Całkowity jej koszt – według szacunków PKP PLK – to 2,6 miliarda złotych.

Według rzecznika PKP PLK S.A. Mirosława Siemieńca procedury przetargowe przedłużają się m.in. z tego powodu, że są to przetargi dwustopniowe i dotyczą bardzo dużego przedsięwzięcia. W pierwszym etapie przetargów firmy zainteresowane wykonaniem inwestycji tylko deklarowały chęć przystąpienia do nich i musiały uwiarygodnić swoje zdolności wykonawcze, m.in. udokumentować wykonanie podobnego typu dużych inwestycji. Deklarowały też posiadanie odpowiedniego sprzętu oraz zaplecze finansowe.

Wielu chętnych na te zlecenia

Chętnych do podjęcia się modernizacji E20 nie brakowało. Pod koniec stycznia tego roku PKP PLK ujawniły, że do modernizacji odcinków z Sochaczewa do Żychlina i tzw. łącznicy torowej z Placencji do granic Łowicza (formalnie jest to krótki odcinek linii Łowicz – Skierniewice) w tzw. obszarze działania Lokalnego Centrum Sterowania w Łowiczu, zgłosiło się 11 konsorcjów, w tym firmy polskie, czeskie, włoskie, hiszpańskie oraz o kapitale międzynarodowym. Chęć przeprowadzenia modernizacji odcinka Żychlin – Barłogi (okolice węzła kolejowego – na skrzyżowaniu z trasą Śląsk – Gdynia, kilkanaście kilometrów przed Kołem) wyraziło 10 konsorcjów. W większości to te same podmioty, ale połączone w inne konsorcja i w niektórych przypadkach z innymi liderami.

Co jest do zrobienia

Cała inwestycja przewiduje m.in wymianę ponad 230 km torów (z częściowa wymianą podtorza), przebudowę sieci trakcyjnej z wymianą konstrukcji wsporczych oraz systemu sterowania ruchem kolejowym, przebudowę 10 stacji i przystanków, w tym też stacji w Łowiczu, oraz budowę oczekiwanego od wielu lat wiaduktu kolejowego w Łowiczu – o czym pisaliśmy w NŁ wielokrotnie (patrz odrębny tekst) oraz w Koninie.

Zmodernizowana ma być sieć trakcyjna oraz urządzenia sterowania ruchem. Powstać mają trzy nowe lokalne centra sterowania ruchem w Łowiczu, Kutnie i Koninie. Budynek łowickiego LCS-u ma powstać na działce znajdującej się za planowanym parkingiem przy ul. Dworcowej w kierunku ulicy Nieborowskiej. Jest to miejsce, w którym system komputerowy pod nadzorem dyżurnych ruchu steruje ruchem kolejowym na odcinku linii kolejowej. Ta część przedsięwzięcia będzie najmniej widoczna dla pasażerów, będzie jednak miała istotny wpływ nie tylko na bezpieczeństwo, ale również na punktualność pociągów oraz na skrócenie czasu podróży tą linią kolejową.

Na całej trasie 160 km/godzinę

Kolejarze szacują, że podróż z Poznania do Warszawy będzie mogła zostać skrócona – w najszybszych składach – o kilkanaście minut. Projekt zakłada bowiem, że prędkości osiągane na całej tej linii będą wynosiły do 160 km/godzinę. Obecnie są ograniczane odcinkami do 120 km/godzinę.

Ponadto remonty na torach oraz bezpośrednio związane z infrastrukturą kolejową mają pozwolić również na dwukrotne zwiększenie przepustowości linii. Po zakończeniu prac linią w ciągu doby przejeżdżać będzie mogło do 500 pociągów – dwa razy więcej niż to możliwe jest obecnie.

> W czerwcu przyszłego roku planowane jest zamknięcie jednego toru, na około rok, na odcinku z Bednar do Konina.

Gdyż poprzednio nie wszystko zrobiono

Linia kolejowa E20 przechodziła odcinkami modernizacje w latach 1998 – 2007. Jej celem było dostosowanie parametrów linii do standardów unijnych i wymogów umów międzynarodowych, które umożliwiły jazdę pociągów pasażerskich z prędkością 160 km/h, a towarowych 120 km/h. Nie objęła ona jednak stacji kolejowych, obiektów inżynieryjnych oraz wszystkich odcinków (stąd odcinkowe ograniczenia prędkości). Modernizacja ma objąć te elementy infrastruktury, które wtedy nie zostały wykonane.

– Przebudujemy tory kolejowe, zmodernizujemy stacje i przystanki Łowicz, Kutno, Koło, Konin, Konin Zachód, Podstolice, Leonów, Mysłaków, Kutno Azory. Zwiększy się komfort podróży i obsługi pasażerów. Powstaną nowe przejścia pod torami i nowoczesne perony wyposażone w wiaty, ławki, nowe oświetlenie i oznakowanie oraz dostosowane do obsługi osób o ograniczonej możliwości poruszania się – opowiada o całym przedsięwzięciu Zbigniew Wolny z Wydział Komunikacji i Promocji w Regionach centrali PKP PLK S.A.

MARCIN KUCHARSKI

Charakterystyczna dla stacji Łowicz Główny niebieska kładka nad torami zostanie zastąpiona przez przejście podziemne, wyremontowane mają też być perony.

Choć z Poznania do Warszawy pociąg jedzie przez Wrześnię, remont tej stacji w ramach tego kontraktu nie został zaplanowany, powodowane jest to położeniem Wrześni na mapie kolejowej: pociąg do Warszawy zatrzymuje się na stacji, ale wtedy znajduje się na linii nr 281. Projekt modernizacji dotyczy natomiast linii nr 3 (obwodnicy Wrześni). Są jednak plany modernizacji linii oraz samej stacji. Projekt ten natomiast znajduje się na liście rezerwowej.

Jaka przebudowa na dworcu

Na dworcu w Łowiczu powstać mają przejścia podziemne wyposażone w windy, zniknie kładka nad torami. Przejście podziemne będzie zlokalizowane mniej więcej w miejscu, gdzie obecnie jest przejście służbowe przez tory. Wybudowane będą nowe perony. Peron „łódzki" ma być wydłużony o kilkadziesiąt metrów, część torów będzie poprowadzona w nowym śladzie, dlatego też przesunięty też ma być m.in. przejazd kolejowy na Gen. Klickiego. Będzie znajdował się kilkanaście metrów bliżej budynków dawnej „Paszarni". Potrzeba przesunięcia torów i tym samym przejazdu wynika z konieczności dostosowania parametrów łuku torowiska do tego, by pociągi mogły osiągać w tym miejscu wyższe prędkości. Budynek dworca zostaje, a o zakresie remontu będzie można mówić po rozstrzygnięciu jeszcze innego przetargu.

Jakie będą utrudnienia dla pasażerów

Kolejowe portale branżowe informowały w czerwcu, że podczas Kongresu Infrastruktury Polskiej wiceprezes PKP PLK Andrzej Pawłowski rozważał całkowite zamknięcie fragmentu linii kolejowej nr 3 (E20), żeby przyspieszyć prace inwestycyjne.

Potwierdził nam tę informację Zbigniew Wolny: – Zakładamy prowadzenie robót przy całkowitym zamknięciu linii na odcinku Podstolice (kilka kilometrów za Wrześnią – przy. red.). – Barłogi w terminie od czerwca 2017 roku do czerwca 2019 roku. Na pozostałych odcinkach prace będą prowadzone przy zamknięciu jednego toru. W celu wykonania robót przy budowie obiektów inżynieryjnych (mostów kolejowych i rozjazdów – przyp. red.) planujemy jednomiesięczną przerwę w ruchu pociągów od września do października 2018 roku na odcinku Kutno – Barłogi.

W czerwcu przyszłego roku planowane jest zamknięcie jednego toru, na około rok, na odcinku ze Swarzędza do Wrześni oraz z Bednar do Konina. W 2019 roku zamknięty ma natomiast zostać jeden tor pomiędzy Bednarami i Sochaczewem. Ostateczne decyzje zamknięć torowych i wyłączeń z ruchu jeszcze nie zapadły. – Jeżeli ostatecznie zdecydujemy się na wariant wykonywania prac przy zamknięciu obu torów, to będziemy prowadzić szeroką akcję informacyjną. Precyzyjnie określimy miejsca przesiadkowe pasażerów i rozkład jazdy komunikacji zastępczej i pociągów – zapewnia Wolny.

Jak wtedy będzie wyglądał ruch pociągów na remontowanych odcinkach? Wstępne założenia są takie, że pociągi dalekobieżne, np. z Warszawy Centralnej do Poznania, będą kursować objazdami przez „magistralę węglową", czyli w Barłogach zjeżdżałyby na „magistralę węglową" w kierunku północnym, po czym, w węźle inowrocławskim (łącznicą z pominięciem stacji pasażerskiej) zjeżdżałyby na trasę w kierunku Poznania przez Gniezno. Możliwe jest również kierowanie pociągów pasażerskich objazdem przez Toruń i Inowrocław.

Zmiany w kursowaniu podmiejskich pociągów osobowych też będą i też mogą być istotne dla pasażerów. O tym, jakie konkretnie, na tym etapie postępowań zarządca infrastruktury nie mówi, ponieważ nie zostały poczynione jeszcze ustalenia ze spółkami obsługującymi pociągi. Z uwagi na to, że ruch będzie odbywał się po 1 torze, można spodziewać się wydłużenia czasu podróży, a nawet ograniczenia liczby połączeń pomiędzy Łowiczem a Warszawą i Kutnem. ■

CO Z ODCINKIEM Z WARSZAWY DO SOCHACZEWA?

Opisana tu przez nas modernizacja magistrali kolejowej E20 łączącej Warszawę z Poznaniem dotyczy odcinka z Sochaczewa do Swarzędza. Czy wkrótce można spodziewać się modernizacji o równie dużym zakresie na odcinku od Sochaczewa do Warszawy? – To zupełnie inne zadanie, zupełnie inne projekty, niezwiązane bezpośrednio z robotami na odcinku z Sochaczewa do Swarzędza. Odcinek do Sochaczewa nie był modernizowany przy dofinansowaniu z Programu Operacyjnego Infrastruktura i Środowisko – tłumaczy Zbigniew Wolny z PKP PLK S.A.

Linia na odcinku od Sochaczewa w kierunku Warszawy była w ciągu kilku ostatnich lat remontowana krótkimi odcinkami oraz w ramach tzw. bieżącego utrzymania i choć na całym odcinku nie jest możliwa do osiągnięcia prędkość 160 km/godzinę, kompleksowa modernizacja na tę chwilę nie jest planowana.

Z kolei odcinek Poznań – Swarzędz został kompleksowo zmodernizowany kilka lat temu, wraz z całym węzłem poznańskim.

Łowicz | Znamy termin budowy

Wiadukt przestaje być tylko w sferze marzeń

dokończenie ze str. 1

W rozmowie z nami sam naczelnik Grzegorz Pełka zaznaczył jednak, że byłby ostrożny w podawaniu dokładnej daty rozpoczęcia prac, co do dnia, gdyż jest to termin bardzo odległy. Potwierdził jednak, że rozmowy z przedstawicielami PKP PLK pozwoliły określić, że inwestycja ruszy w październiku 2018 roku.

Jeszcze przed rozpoczęciem budowy wiaduktu mają rozpocząć się prace związane z przebudową linii kolejowej i dróg dojazdowych do wiaduktu na terenie miasta.

– Zaczniemy od budowy ulicy Dmowskiego, żeby odprowadzić ruch z mającego powstać wiaduktu. Te prace planujemy rozpocząć w 2017 roku, zaś w 2018 zajmiemy się przebudową ulicy Bolimowskiej oraz utworzeniem ronda na Warszawskiej – mówi nam naczelnik Grzegorz Pełka.

Wiadukt ma powstać w ramach porozumienia zawartego pomiędzy ratuszem a PKP PLK, w związku z planowaną przez spółkę modernizacją linii kolejowej na odcinku Sochaczew – Swarzędz. Szacunkowy koszt całej inwestycji to około 46 mln. zł, z czego wkład ratusza określony w porozumieniu wynosi niewiele ponad 11,5 mln. zł. O tej inwestycji kolejowej piszemy na str. 8. **aa**

REKLAMA

316140

Sanniki | Radni nie przystali na wydatek

Odwodnienie Parkowej zostało wstrzymane

Planowane do wykonania jeszcze w tym roku odwodnienie części ulicy Parkowej w Sannikach zostało wstrzymane, zanim jeszcze rozpoczęła się inwestycja.

Ul. Parkowa w Sannikach przebiega wzdłuż ogrodzenia z trzema bramami wjazdowymi na teren zespołu pałacowo-parkowego. Można nią dojechać m.in. na boisko gminne czy też do budynku, w którym mieści się Gminny Ośrodek Kultury, Gminny Ośrodek Pomocy Społecznej i przedszkole przy ul. Wólczyńskiej. Jest to droga gminna i jest mniej uczęszczana niż wspomniana ul. Wólczyńska. Problem z wodą zalegającą na ulicy po większych opadach deszczu nie dotyczy też całej ulicy Parkowej, a tylko kilkunastu jej metrów – zadolenia znajdującego się już za bramą prowadzącą na parking przed pałacem.

Zgodnie z założeniami projektowymi sprzed wielu lat, woda miała tam być odprowadzana powierzchniowo – nie ma tam kanalizacji deszczowej. Rozwiązanie takie jednak okazało się mało funkcjonalne i nie sprawdziło się. Po większych opadach deszczu woda tam stoi nawet kilkanaście godzin.

Na jednej z poprzednich sesji radni zobowiązali wójta, by zlecił pracownikom zajęcie się odwodnieniem tej części ul. Parkowej. Zgodnie z procedurami gmina zleciła wykonanie projektu odwodnienia. Wtedy okazało się, że by móc stąd odprowadzić wodę, należy wykonać ok. 150-metrowy kolektor deszczowy i wprowadzić go do kanalizacji znajdującej się w ulicy Wólczyńskiej. Gmina wysłała zapytania ofertowe do firm zajmujących się tego rodzaju robotami.

W związku z tym skarbnik Marlena Kunikowska zaproponowała na sesji wprowadzenie zmian w projekcie budżetu gminy i zabezpieczenie w nim kwoty 60 tys. zł na tę inwestycję. Kwota ta wzbudziła zaniepokojenie u części radnych. – To zbyt drogo, odwodnienie nie może tyle kosztować. Trzeba się temu przyjrzeć. Może niepotrzebne jest prowadzenie odpływu aż do ulicy Wólczyńskiej – uważa wiceprzewodniczący Rady Gminy w Sannikach Wiesław Nowicki. – Wystarczy wkopać dwa kręgi przy drodze i po kłopocie – rzucił ktoś z sali. – Gmina nie może robić fuszerki, musi być zrobione zgodnie z obowiązującym prawem i tak, żeby tego za chwilę nie poprawiać – odpowiadał wójt.

– To robimy czy nie? – ucięła dyskusję skarbnik Marlena Kunikowska. Radni postanowili, że najpierw sprawa ma stanąć na wrześniowych komisjach, nie wykluczają też zaproszenia na nie projektanta. O wyjaśnienie zostanie też poproszona, nieobecna w urzędzie w czasie sesji Rady Gminy Sanniki Anna Kopeć, zajmująca w gminie stanowisko ds. budownictwa. **mak**

TOMASZ MATUSIAK

Korytarz na piętrze budynku w końcowej fazie remontu.

Chąśno | Remont w Urzędzie Gminy

Większość zrobiona, jeszcze tylko drzwi

Dobiega końca remont budynku Urzędu Gminy, prowadzony głównie na piętrze, chociaż nie tylko. Jest to pierwszy tak gruntowny remont obiektu od przeszło 20 lat. Nawet najstarsi pracownicy urzędu nie pamiętają poprzedniego.

Na piętrze zostało całkowicie odnowionych 10 pomieszczeń. Zostały pomalowane i wygładzone ściany. Częściowo wymieniono też instalację elektryczną, pod kątem komputerów. Pomieszczenia zyskały też nowe oświetlenie i grzejniki. Pozostał stary parkiet, ale był przekładany i odnawiany. Na korytarzu wymieniono starą boazerię na mozaikę ścienną. Wykonano też malowanie ścian.

Drugim etapem prac – od którego tak naprawdę zrodził się pomysł remontu – było przeniesienie archiwum ze zbyt ciasnego już pomieszczenia na górze w jednym z pokojów, do dużej sali naprzeciwko konferencyjnej (na dole). Przygotowanie pomieszczenia na archiwum wymagało wyprofilowania ścian, zamontowania regałów czy usunięcia wystających ze ścian grzejników.

Remont powinien się zakończyć w przyszłym tygodniu. Wymieniane będzie 13 drzwi, w tym duże drzwi do pomieszczenia Urzędu Stanu Cywilnego.

Prace budowlano-remontowe kosztowały gminę ok. 65 tys. zł, do czego trzeba doliczyć jeszcze ok. 5 tys. zł na elektrykę i 17 tys. na drzwi i inne zakupy. **tm**

RZUT OKIEM | DREWNO Z PARKU TRAFI DO SZKOŁY

MARCIN KUCHARSKI

Drewno pochodzące z wycinki pielęgnacyjnej blisko 20 drzew w parku w Sannikach trafi do Szkoły Podstawowej w Osmolinie, gdzie będzie sukcesywnie spalane w przyszkolnej kotłowni. Europejskie Centrum Artystyczne w Sannikach przekaże drewno nieodpłatnie. Aktualnie pocięte na kilkudziesięciocentymetrowej długości pnie są składowane w sąsiedztwie kompleksu boisk na tyłach pałacowego parku. Wójt Gabriel Wieczorek zapewnia, że transport do Osmolina zorganizuje Urząd Gminy w Sannikach. **mak**

Gmina Chąśno

Trzeba usprawnić sieć wodociągową

Gmina Chąśno zamierza kontynuować usprawnianie sieci wodociągowej poprzez budowę nowych spinek. Takie rozwiązanie zastosowano w tym roku w Skowrodzie, gdzie pojawiał się problem ze zbyt niskim ciśnieniem w rurach – sprawdza się ono dobrze.

W tej chwili ciśnienie wody w Skowrodzie jest odpowiednie. Przy dużych upałach i suszy może ono spadać, ale nie na tyle, aby woda w ogóle przestawała dopływać do kranów. Już niedługo, kiedy będzie planowany budżet na 2017 rok, wójt Dariusz Reczulski zamierza rozmawiać z radnymi na temat kolejnych takich inwestycji.

Jak mówił na sesji 17 sierpnia – są trzy propozycje wykonania nowych spinek, które powinny zostać omówione. Pierwsza miałaby połączyć Mastki z Chąśnem, druga Błędów z Sierżnikami, a trzecia Przemysłów z gminną siecią. Przypomnijmy, że Przemysłów korzysta z wody ze stacji uzdatniania w Retkach, ale problemy z ostatnich dwóch miesięcy pokazały, że nie jest to rozwiązanie idealne. **tm**

Gmina Bielawy | Oświata

Pierwsza klasa jednak w każdej szkole

Mimo początkowych obaw okazało się, że we wszystkich szkołach podstawowych na terenie gminy Bielawy udało się utworzyć w nowym roku szkolnym klasy pierwsze.

Obawy, że klasy pierwsze nie wszędzie powstaną, towarzyszyły dyrektorom i nauczycielom od momentu zniesienia przez rząd obowiązku szkolnego obejmującego dzieci 6-letnie i przesunięcia wieku rozpoczęcia nauki w podstawówce na 7. rok życia. Wielu rodziców, którzy nie muszą posyłać swoich sześciolatków do pierwszej klasy, zdecydowało się pozostawić je dłużej w przedszkolu. Jeszcze wczesną wiosną rozważane było utworzenie jednej klasy dużej pierwszej i dowożenie do niej dzieci z terenu całej gminy.

Ostatecznie udało się utworzyć małe oddziały pierwszaków w każdej podstawówce, zarówno w tych, dla których organem prowadzącym jest gmina Bielawy (SP w Bielawach, Sobocie i Oszkowicach), jak i w stowarzyszeniowej SP w Zespole Szkół SRWWiO w Starym Waliszewie. Konkretne dane o liczebności klas pierwszych będą znane po 1 września, gdyż niektóre dzieci były zapisywane do szkół jeszcze pod koniec sierpnia. **ewr**

Czyżew | Strażacy mogą naprawić dach

Ubezpieczyciel wypłacił odszkodowanie

Odszkodowanie za dach na remizie Ochotniczej Straży Pożarnej w Czyżewie, naderwany podczas burzy, jaka przetoczyła się m.in. przez gminę Sanniki w pierwszej połowie lipca, trafiło na konto gminy Sanniki.

Formalnie bowiem nieruchomość należy do samorządu i jest w użytkowaniu straży. Bezpośrednio po lipcowej burzy, naderwany dach został przez strażaków zabezpieczony foliami, a po wizycie przedstawiciela ubezpieczyciela, który oszacował szkody i wykonał dokumentację fotograficzną, strażacy dokonali prowizorycznych napraw. Nie były to jednak naprawy docelowe. Takie mają zostać przeprowadzone teraz – po tym, jak gmina otrzymała pieniądze z ubezpieczenia. Wysokość szkody została wyceniona na 5,4 tys. złotych. **mak**

REKLAMA

KOPALNIA PIASKU
oferuje sprzedaż:
LECH-POL
BLOCZKA BETONOWEGO z wibroprasy
Tel. 601-218-671
665-925-471
Tel: 693-363-344
BETONU TOWAROWEGO
Tel: 609-282-101
NAWIĄŻE WSPÓŁPRACĘ Z HURTOWNIAMI
330139

GRUPA psb GRZEGORY
ZDUNY 107B k/Łowicza tel. 46 839-11-75, 838-81-00
HURTOWNIA MATERIAŁÓW BUDOWLANYCH
- YTONG.SILKA
- cegły: - klinkierowa
  - ceramiczna MAX
- beton komórkowy:
  - biały, szary
- cement - wapno
- styropian, wełny, folie
- papy termozgrzewalne
- pokrycia dachowe:
  - pełny asortyment
- płyty kartonowo-gipsowe
- profile
- parapety, stopnie schodowe: granit, marmur i inne na wymiar
- rynny, elektronarzędzia
- BRAMY, OGRODZENIA, DRZWI FIRMY HORMAN I WIŚNIOWSKI
- wyroby hutnicze
- wierzba dachowa
- sufit podwieszany Amstrong

WYROBY WŁASNEJ PRODUKCJI:
- zbiorniki na gnojówkę
- szamba przydomowe
- stropy TERIVA do dł. 7,80 mb.
- pustaki ALFA
- bloczki betonowe
- płyty drogowe YOMB, MON
- ogrodzenia betonowe
- kostka brukowa
- belki nadprożowe
- kręgi, przepusty
  - murki oporowe na mostki

HURT www.grzegory.pl DETAL
322149

PKP | Korekta rozkładu jazdy pociągów wejdzie w życie 4 września

Więcej pociągów do Łodzi, są też inne zmiany

W najbliższą niedzielę, 4 września, wprowadzona zostanie kolejna już w tym roku korekta rocznego rozkładu jazdy pociągów. Będzie obowiązywać do połowy października.

Zmiany są tłumaczone remontami infrastruktury kolejowej oraz chęcią dopasowania rozkładu jazdy do zainteresowania ze strony pasażerów. Przywrócone też zostaną pociągi zawieszone na czas wakacyjnych remontów.

Od 4 września Łódzka Kolej Aglomeracyjna będzie obsługiwała na odcinku pomiędzy Łowiczem a Łodzią Kaliską łącznie 29 połączeń – oczywiście w obydwie strony. To o pięć połączeń na dobę więcej niż dotychczas. Z Łowicza do Łodzi Kaliskiej w pracujące dni tygodnia będzie można dojechać 14 pociągami, najwcześniejszy odjedzie z Łowicza o godz. 4.30, by dojechać do Łodzi o godz. 5.38. Ostatni pociąg odjedzie natomiast o 22.27, by dotrzeć do Łodzi Kaliskiej po 1 godzinie i 10 minutach. – Liczba połączeń pomiędzy Łowiczem a Łodzią jest nieparzysta, ponieważ jeden z pociągów „nocuje" w Łowiczu. Mamy takie sytuacje zarówno w Łowiczu, jak i Skierniewicach czy Kutnie – wyjaśnia Anna Kulik, specjalista ds. promocji spółki ŁKA. Pociągi „nocujące" w Łowiczu i na innych stacjach nie zawsze wracają, by obsługiwać tę samą linię, stąd nieparzysta łączna liczba połączeń.

Najmniej pociągów do Łodzi będzie odjeżdżać w godzinach najmniej popularnych. Czas przejazdu pociągów ŁKA z Łowicza Głównego do Łodzi Kaliskiej wynosi od 1 godz. i 4 min. do 1 godz. i 22 min. – zależy od tego, ile czasu zaplanowano na postój na poszczególnych stacjach. Długość postoju zależy natomiast od tego czy wolny jest tor, po którym jeżdżą. Np. pociąg wyjeżdżający z Łowicza Głównego o 14.25 ma 11-minutowy postój w Domaniewicach, od 14.45 do 14.56, żeby przepuścić pociąg jadący w przeciwnym kierunku.

Pasażerowie nie powinni narzekać na częstotliwość pociągów porannych, wczesnoporannych (wyjazdy do pracy) i popołudniowych (powroty z pracy). Natomiast po pociągu, który odjedzie z Łowicza ok. godz. 7.30, kolejny planowany odjazd z Łowicza jest dopiero o 10.12, później o 11.58 i 14.40. Kolejne połączenia odbywają się co ok. godzinę/do półtorej godziny.

Aby ułatwić przesiadki

Opowiadając o korekcie rozkładu Anna Kulik zwraca uwagę, że spółka starała się też zadbać też o możliwość przesiadania się do innych pociągów, w tym też pociągów innych przewoźników. Np. pierwszy pociąg z Łodzi Kaliskiej do Warszawy, o 6.30, będzie skomunikowany z pociągami ŁKA z Sieradza, Łowicza, Kutna i Zgierza. Pociągi ŁKA na stacji Warszawa Zachodnia będą skomunikowane z pociągami do i z lotniska Chopina, na dworcu Centralnym natomiast, w zależności od kursu, z pociągami m.in. do/z Olsztyna, Lublina i Białegostoku.

Od 4 września ŁKA dwukrotnie zwiększy liczbę pociągów kursujących pomiędzy Łodzią a Warszawą. W każdy dzień weekendu na trasie tej uruchomiane będą nie cztery, a osiem połączeń spółki.

Na linii Łowicz – Łódź poranne pociągi będą miały również zapewnione kilkuminutowe skomunikowania w Zgierzu do Łodzi Widzewa przez Łódź Stoki, a w Łodzi Kaliskiej do Sieradza i Warszawy Wschodniej.

Z powodu robót na torach

Podobnie jak w przypadku poprzednich korekt rozkładu jazdy, sytuacja jest na tyle skomplikowana, że już są zaplanowane „korekty korekt". Jest to spowodowane tymczasowymi wyłączeniami i krótkotrwałymi, zaplanowanymi robotami na torach w wielu miejscach.

28 i 29 września, ze względu na likwidację jednego z rozjazdów w Strykowie, będzie całodobowa przerwa w ruchu pociągów pomiędzy Głownem a Strykowem. Zostanie tam wprowadzona tymczasowa komunikacja zastępcza. Ponadto, w dniach od 5 do 12 września, przez Łowicz będą przejeżdżały pociągi spółki Intercity, które „normalnie" jechałyby częściowo zamkniętą w tym czasie linią kutnowską (Kutno – Ozorków – Zgierz – Łódź Kaliska). Konieczne było więc wprowadzenie zmian w kursowaniu trzech pociągów z Łodzi Kaliskiej do Łowicza o godz. 12.56 i z Łowicza o 14.25 i 18.49.

U innych przewoźników

Koleje Mazowieckie nie przewidują dużych zmian w rozkładzie swoich pociągów na linii obsługującej ruch pomiędzy Łowiczem a Warszawą. – Zmiany owszem są, ale nie są poważne – powiedziała nam Jolanta Maliszewska z biura rzecznika prasowego spółki Koleje Mazowieckie.

Niewielkie zmiany dotyczą też spółki Przewozy Regionalne, która obsługuje m.in. linię Skierniewice – Łowicz – Kutno. Pociągów nie ubywa, ale i też nie przybywa.

Z oferty spółki Intercity znikają pociągi uruchamiane wyłącznie na sezon letni. W skali całego kraju spółka uruchomiła aż 28 połączeń sezonowych. Trzy pary z nich przejeżdżały i zatrzymywały się na stacji w Łowiczu. Były to pociągi „Galaxis" relacji Lublin – Świnoujście i na odwrót, „Gemini" relacji Rzeszów – Hel i na odwrót oraz „Latarnik" relacji Białystok – Świnoujście i na odwrót. **mak**

Łowicz | Nowy kontrahent Zakładu Karnego

Osadzeni zatrudnieni

Zakład Karny w Łowiczu wciąż poszukuje firm, które byłyby zainteresowane zatrudnianiem osób odbywających w nim karę. Kolejną z nich będzie centrum dystrybucji Tesco w Teresinie pod Sochaczewem.

20 osadzonych z łowickiej jednostki pracuje w tym magazynie już od połowy lipca. Teraz mają być zatrudniani kolejni. Ma to związek z wdrażaniem rządowego programu, przyjętego w kwietniu tego roku, który ma na celu obniżyć koszty utrzymania więźniów. Obecnie wydatki na utrzymanie jednego wynoszą średnio 3.150 zł miesięcznie. Obecnie 60 osadzonych w Zakładzie Karnym w Łowiczu pracuje poza jego terenem. Firmy, w których są zatrudniani, to na przykład OSM czy SiB w Łowiczu. Wielu z nich wykonuje prace na rzecz miasta czy placówek mu podległych.

oprac. tm

PPOR. ROBERT STĘPNIEWSKI

Praca osadzonych w magazynach Tesco.

REKLAMA

apteka słoneczna

centrum farmaceutyczne

Czynne 7 dni w tygodniu

Łowicz ul. Zduńska 38

- naprzeciwko starej Biedronki

330599

RZUT OKIEM | TARASY POD DACHEM

TOMASZ BARTOS

W ubiegłym tygodniu rozpoczęły się prace przy montowaniu ażurowych ścian zadaszenia na tarasach restauracji Polonia na Starym Rynku. Właściciel restauracji Krzysztof Gajda powiedział nam, że chciał, aby estetycznie nawiązywały one do altany, która stoi w Parku Saskim i efekt ten udało się osiągnąć. Ażurowa konstrukcja, zdobiona motywami roślinnymi, jest dziełem łowickiego zakładu Kow-Mir Mirosława Brzozowskiego z ul. Blich. **tb**

Niedźwiada | Dożynki gminy w tę niedzielę

Do rozdania tysiąc pierogów z mięsem i grzybami

Gminny Związek Rolników, Kółek i Organizacji Rolniczych w Łowiczu oraz Koło Gospodyń Wiejskich w Niedźwiadzie zapraszają mieszkańców gminy Łowicz w najbliższą niedzielę, 4 września, do Niedźwiady, gdzie odbędą się gminne dożynki.

Doroczna uroczystość rozpocznie się zbiórką o godz. 11.30 przy kapliczce w Niedźwiadzie, skąd korowód dożynkowych wieńców wyruszy w kierunku tamtejszego Domu Ludowego. Tam też, po części oficjalnej, związanej z powitaniem gości, rozpocznie się msza święta polowa, po zakończeniu której wystartują atrakcje.

Najpierw na scenie zaprezentują się dzieci ze Szkoły Podstawowej w Niedźwiadzie oraz Zespół Pieśni i Tańca „Blichowiacy", a następnie prowadzenie imprezy przejmie zespół muzyczny „Disccovery", który rozkręcać będzie zabawę taneczną.

Panie z Koła Gospodyń Wiejskich z Popowa będą częstowały za darmo wiejskimi przysmakami. Planują one przygotować do rozdania około tysiąca pierogów z mięsem i grzybami, a także pajdy ze smalcem i ziemniaki ze zsiadłym mlekiem.

Starostą dożynek będzie sołtys Niedźwiady Marian Stępniewski, starościną jego żona Danuta, a ich gospodarzem tradycyjnie już wójt gminy Łowicz Andrzej Barylski.

– Mamy nadzieję na liczne przygotowanie dożynkowych wieńców – mówi Grzegorz Koza, prezes Gminnego Związku Kółek i Organizacji Rolniczych. **aa**

Łowicz | OSP RW

Kurs na sternika

Jednostka Ochotniczej Straży Pożarnej – Ratownictwo Wodne w Łowiczu przyjmuje zgłoszenia osób chętnych do wzięcia udziału w kursie na sternika motorowodnego. Zajęcia teoretyczne odbywać się będą w bazie jednostki, przy ul. Wiejskiej 5, pływania – na akwenie w okolicach Guźni. Szkolenie prowadzić będą instruktorzy Polskiego Związku Motorowodnego i Narciarstwa Wodnego w Warszawie. Data kursu nie została ostatecznie ustalona. Brane są pod uwagę dwa terminy: wrześniowy i październikowy. Osoby zainteresowane mogą kontaktować się z prezesem OSP-RW w Łowiczu Januszem Bilczewskim pod nr tel. 691-210-912. **mwk**

Gmina Nieborów | Mysłaków – Osiedle

Radni dołożyli do utwardzenia ulic

Radni Gminy Nieborów 29 sierpnia jednomyślnie zagłosowali nad uchwałą wprowadzającą zmiany w budżecie gminy na obecny rok. Najpoważniejszą z nich było przesunięcie 81 tys. na dofinansowanie budowy nawierzchni na ulicach: Mickiewicza, Chopina i Rybackiej na osiedlu w Mysłakowie (przy drodze krajowej nr 70).

Omawiający sprawę wójt gminy Andrzej Werle przypomniał radnym, że gmina organizowała dwa przetargi na wykonanie tych prac. W pierwszym najniższa cena wynosiła 414 tys. zł, w drugim zaś 395 tys. zł, podczas gdy w budżecie gminy rezerwowano na te roboty 333 tys. zł. Już trzy tygodnie temu wójt w rozmowie z nami zadeklarował, że skłania się do wystąpienia do radnych o przesunięcie w budżecie potrzebnej kwoty i realizacji zaplanowanych w tym roku trzech ulic.

Jak wyjaśnił na sesji, zwiększenie umożliwiają dodatkowe wpływy do kasy gminy, m.in. zwrot z tytułu Funduszu Sołeckiego zrealizowanego przez gminę w 2015 roku – około 60 tys. zł.

Gmina może teraz zakończyć procedurę przetargową i wyłonić wykonawcę nawierzchni, zapraszając go do podpisania umowy na realizację inwestycji. Sekretarz gminy Adam Janiak powiedział nam, że spodziewa się, iż stanie się to z początkiem września, co umożliwi rozpoczęcie robót jeszcze w tym miesiącu. Przypomnijmy, że w ramach prac powstanie nawierzchnia o łącznej długości 619 m i szerokości 5 m. **tb**

Nieborów | Zmiany w planie zagospodarowania przestrzennego

Będzie można legalnie zagospodarować poddasze

Rada Gminy Nieborów podjęła jednomyślnie 29 sierpnia uchwałę wprowadzającą ważną zmianę w obowiązujących zapisach miejscowego planu zagospodarowania przestrzennego gminy.

Wójt gminy Andrzej Werle omawiając uchwałę powiedział, że dotyczą one fragmentów miejscowości: Arkadia, Bednary, Kolonia, Bednary, Bełchów, Bobrowniki, Dzierzgów, Dzierzgówek, Janowice, Julianów, Karolew, Kompina, Michałówek, Mysłaków, Nieborów, Patoki, Piaski i Sypień. Jak zaznaczył, zmiana jest drobna, bo chodzi w praktyce o dodanie jednego podpunktu.

Podpunkt ten reguluje kwestię zagospodarowania poddaszy w istniejących domach, posiadających podpiwniczenie i jedną kondygnację mieszkalną. Dotąd plan zagospodarowania nie przewidywał możliwości, aby adaptować je na cele mieszkalne. Po wejściu w życie podjętej uchwały będzie to już możliwe. Zapis wprowadza także ograniczenia, które mówią, że takie rozwiązania będzie można stosować w budynkach, które nie są położone na obszarach, na których prawdopodobieństwo wystąpienia powodzi jest średnie lub wysokie.

– Proponowane zmiany wprowadzane są przez nas na wniosek samych mieszkańców – powiedział na sesji wójt – Tak się bowiem składa, że na terenie naszej gminy znajduje się sporo parterowych budynków, w których poddasza mogłyby być użytkowane. **tb**

Bolimów | Już niedługo Turniej Wsi

Czas na zgłoszenia drużyn mija 7 września

Po raz XIX Gminny Ośrodek Kultury w Bolimowie organizuje Turniej Wsi, w którym 11 września zmierzą się drużyny reprezentujące sołectwa gminy Bolimów.

W tym roku w organizację włączyła się Rada Sołecka i OSP z Ziąbek, miejscowości, w której odbędzie się turniej.

Impreza rozpocznie się na boisku w Ziąbkach o godz. 14.00, zgłoszone do niej drużyny zmierzą się w 10 konkurencjach, m.in. rzucie piłką lekarską, nawlekaniu igły na czas, strzelaniu z wiatrówki i pistoletu, przeciąganiu liny.

Dyrektor Ośrodka Irena Śmigiera-Milewska powiedziała nam, że do udziału w turnieju dopuszczone będą drużyny mieszane, składające się z mieszkańców dwóch sołectw, nie ma też ograniczeń co do ilości zgłoszenia drużyn z jednego sołectwa. Ośrodkowi zależy, aby w turnieju udział wzięło jak najwięcej mieszkańców gminy.

Ważne jest jednak to, aby drużyny dokonały zgłoszeń do środy, 7 września. Termin jest nieprzekraczalny.

Drużyny, które zajmą pierwsze trzy miejsca, otrzymają puchary, kolejno: za I miejsce od wójta gminy Bolimów, II miejsce – Przewodniczącego Rady Gminy i za III miejsce – dyrektora GOK w Bolimowie. Pozostałe drużyny otrzymają puchary GOK, Dodatkowo uhonorowani zostaną także najmłodszy i najstarszy zawodnik oraz zwycięzcy w poszczególnych dyscyplinach. **tb**

Łowicz

W niedzielę święto dziękczynienia

W niedzielę, 4 września, o godz. 12.00, w parafii p.w. Świętego Ducha w Łowiczu odbędzie się msza dziękczynna za plony. W tym roku gospodarzami uroczystości będą mieszkańcy Ostrowa.

W związku z uroczystościami dożynkowymi nie będzie procesji eucharystycznej po mszy św. o godz. 10.00, zaś już o godz. 11.45 rozpocznie się formowanie orszaku dożynkowego przed świątynią. W orszaku znajdą się wieniec dożynkowy wraz z darami, starostowie i delegacje wszystkich sołectw z bochnami chleba. Punktualnie w południe, po błogosławieństwie darów, orszak wejdzie do świątyni.

Zgodnie ze zwyczajem, po zakończeniu mszy świętej jej uczestnicy spotkają się przed kościołem, aby podzielić się tegorocznym chlebem. **tb**

REKLAMA

332007

331083

322995

330304

Łowicz – Kostka | Na pikniku przy hali OSiR bawiły się całe rodziny

Udany piknik na dwóch kółkach

Mieszkańcy osiedla Kostka bawili się w piątek po południu, 26 sierpnia, na pikniku rodzinnym, zorganizowanym przez tamtejszy zarząd osiedla na terenie Ośrodka Sportu i Rekreacji nr 1 przy ul. Jana Pawła II. Wiele osób zdecydowało się przyjechać na rowerach.

AGNIESZKA ANTOSIEWICZ
agnieszka.antosiewicz@lowiczanin.info

Pokaz wozu strażackiego OSP Łowicz, miasteczko rowerowe i punkt kontroli rowerów, kiełbaski i kaszanki z grilla, wata cukrowa i pączki, a także malowanie twarzy oraz gry i zabawy z nagrodami dla najmłodszych poprowadzone przez Joannę Gałkę-Walczykiewicz to główne atrakcje, które czekały na przybyłych mieszkańców osiedla Kostka.

Z racji tego, że tegoroczny piknik osiedlowy został poświęcony tematyce rowerowej, wiele osób zdecydowało się przyjechać na swoich jednośladach. Na cyklistów czekało wiele atrakcji, a jedną z nich była możliwość sprawdzenia znajomości przepisów ruchu drogowego i znaków na specjalnie przygotowanym torze rowerowym. W międzyczasie Piotr Kuźma, który na codzień prowadzi przy ulicy Zduńskiej serwis rowerów, oferował bezpłatne przeglądy techniczne. – Oprócz podstawowych napraw, jedna pani poprosiła mnie o dokręcenie fotelika dla dziecka – powiedział nam pan Piotr.

Z proponowanych w piątek atrakcji skorzystali mieszkańcy osiedla Kostka, Daniel Strugacz wraz z córką Kasią. – Jak do tej pory jeździmy głównie po Łowiczu, ale niebawem planujemy wyruszyć całą rodziną na wycieczkę za miasto. Kasia nie ma jeszcze karty rowerowej, niedawno przesiadła się na większy rower, dlatego uważam, że dzisiejszy piknik to dobra okazja, żeby potrenować jazdę – powiedział nam pan Daniel.

Z kolei uwagę Kuby, który na pikniku był pod opieką taty, Krzysztofa Kwiatkowskiego z Nieborowa, przykuł wóz strażacki, prezentowany przez druhów z OSP Łowicz.

Rodzeństwo Sandra, Gabrysia i Czarek z Łowicza bardzo chętnie uczestniczyło w zabawach prowadzonych przez instruktorkę zumby Joannę Gałkę-Walczykiewicz, która w proponowane atrakcje wplatała elementy tańca. Na zwycięzców konkursów czekały nagrody.

Przedstawiciele zarządu osiedla Kostka, przewodnicząca Teresa Milczarek i Aleksander Wielec, stanęli za rusztem grilla i częstowali wszystkich chętnych kiełbaskami i kaszankami. Wspomnieć należy, że mieszkańcy Kostki i ich goście mieli wyjątkowe szczęście jeśli chodzi o pogodę, która w sierpniu potrafi być już kapryśna. Ich zabawa odbyła się jednak w pełnym słońcu.

– Co roku staramy się zorganizować coś innego, w tym roku wpadliśmy na pomysł pikniku rowerowego. Cieszymy się, że mieszkańcy tak licznie uczestniczą w naszej zabawie – powiedział nam Aleksander Wielec, członek zarządu osiedla Kostka. ■

AGNIESZKA ANTOSIEWICZ

Dzieci chętnie uczestniczyły w zabawach ruchowych prowadzonych w tym roku przez Joannę Gałkę-Walczykiewicz.

AGNIESZKA ANTOSIEWICZ

Jedną z zaproponowanych zabaw była „wiadrówka”, czyli gra w koszykówkę z wykorzystaniem wiadra. Gabrysia właśnie oddaje swój celny rzut.

AGNIESZKA ANTOSIEWICZ

To był iście rodzinny piknik. Wiele osób zdecydowało się przyprowadzić nawet swoje najmłodsze dzieci w wózkach, starsze zaś przyjechały na rowerach.

AGNIESZKA ANTOSIEWICZ

Krzysztof Kwiatkowski był jednym z trzech dorosłych, który odważył się przejechać slalom na tym specyficznym, bo bardzo malutkim rowerku, a jego czas był najlepszy.

REKLAMA

NAJNIŻSZE CENY w regionie
GLAZPANEL
Fachowe doradztwo
Łowicz, ul. Klickiego 18
tel. 46 830-34-14
GODZINY OTWARCIA
pn.-pt. 8-18, sb. 8-14
Mieszalnia tynków i farb – dostępne od ręki!
• STYROPIAN KNAUF
• kleje i grunty
• klinkiery schodowe i elewacyjne
• siatki i profile
• siding, podbitka
WYSOKIEJ JAKOŚCI TYNKI ZEWNĘTRZNE
331669

ZDZ Łódź
ZAKŁAD DOSKONALENIA ZAWODOWEGO
w Łowiczu, ul. Zgoda 13, tel./fax 46 830-03-95, tel. 46 837-51-11
OGŁASZA NABÓR I ZAPRASZA KANDYDATÓW DO SZKÓŁ O UPRAWNIENIACH PUBLICZNYCH
Zaocznego Liceum Ogólnokształcącego
• 3-letnie dla absolwentów gimnazjum, szkoły podstawowej
• 2-letnie dla absolwentów ZSZ
Zaocznej Policealnej Szkoły Zawodowej
w zawodach: • technik handlowiec • technik BHP
Wydajemy zaświadczenia do ZUS, KRUS i inne
ATUTY SZKOŁY:
- nowocześnie wyposażona pracownia komputerowa
- nowocześnie wyposażone pracownie przedmiotowe
- wysokie kwalifikacje kadry pedagogicznej
- niskie czesne płatne w ratach miesięcznych
- przyjęcia bez egzaminów wstępnych
WYMAGANE DOKUMENTY:
- świadectwo ukończenia odpowiedniej szkoły
- 3 fotografie
- ankieta personalna
- kserokopia dowodu osobistego
KURSY ZAWODOWE:
• przygotowawcze do matury • opiekunów kolonii • BHP
• kierowców wózków jezdniowych • operatorów pilarek
• eksploatacji i dozoru urządzeń elektr. (grupa SEP)
• palaczy C.O. • inne dla osób indywidualnych i zakładów pracy
Zgłoszenia i zapisy przyjmuje sekretariat szkoły i OKZ
ZAPRASZAMY
327553

MKMEBLE
zmień wnętrze
meble na wymiar • kuchnie • szafy • garderoby • meble łazienkowe • drzwi przesuwne • zabudowy wnęk • biurka • elementy nietypowe
• pomiar • projekt CAD • montaż
USŁUGI STOLARSKIE - formatowanie i oklejanie PCV
NAJWYŻSZA JAKOŚĆ • SPRZEDAŻ RATALNA
www.mkmeble.republika.pl tel. 501-707-657
324953

P.H.U. CZESŁAW TARCZYK
Sochaczew, ul. Trojanowska 58
• Centrum kostki brukowej i granitowej
• Duży wybór cegły klinkierowej
Ogród Wystawowy: Semmerlock, Jadar, Certus, Buszrem, Libet
tel. 46 862 88 32
tel./fax 46 862 19 61
e-mail: tarczyk.tarczyk@vp.pl
tel. kom. 501 236 928
WYPRZEDAŻ KOŃCÓWEK PARTII KOSTKI BRUKOWEJ I CEGŁY KLINKIEROWEJ
331996

Punkt zapalny

Strażacy z OSP Łowicz najlepsi w paintballu
na zawodach w Matyldowie. str. 21

Domaniewice | Sprawa chodnika przy ul. Klonowej

Właściciel gruntu chce dostać aż 130 zł za metr kwadratowy

Starosta Krzysztor Figat poinformował członków Komisji Rewizyjnej Rady Powiatu Łowickiego, która obradowała 30 sierpnia, że właścicielka gruntów położonych w Domaniewicach, wykupem których powiat jest zainteresowany w związku z planami budowy chodnika przy ul. Klonowej, oczekuje za 1 m² ceny 120-130 zł. – Nie pójdziemy na to. Możemy jedynie ze specustawy starać się o wywłaszczenie – oznajmił.

MIRKA WOLSKA -KOBIERECKA
mirka.wolska@lowiczanin.info

Sprawa wywołała pełną emocji dyskusję, w której uczestniczyli zabiegający o budowę chodnika radny z Domaniewic Marek Jędrzejczak, starosta Krzysztof Figat oraz przewodniczący komisji Stanisław Olęcki.

Starosta wyjaśniał, że powiat chciałaby pod budowę chodnika zakupić 600 m², co kosztowałoby nawet 81.000 zł. W przypadku wywłaszczenia w grę wchodziłoby 300 m². Ponieważ Marek Jędrzejczak pytał, czy gmina Domaniewice nie mogłaby partycypować w kosztach zakupu gruntu pod chodnik, starosta odpowiedział, że nikt nie będzie chciał partycypować w kosztach, gdy cena jest tak wysoka.

Inwestujemy w bezpieczeństwo

Radny z Domaniewic nie dawał za wygraną. Mówił, że chodzi o inwestycję w bezpieczeństwo mieszkańców, którzy ul. Klonową chodzą m.in. na cmentarz. Sugerował, że należy negocjować cenę i starać się, aby gmina dołożyła 50% ceny zakupu nieruchomości. – Dla mnie to sprawa priorytetowa. Nie chcę powiedzieć, że cena jest niska... – kontynuował Marek Jędrzejczak, na co inni radni dodali, że naprawdę jest bardzo wysoka, ponieważ nawet w dobrym punkcie Łowicza działkę można kupić za niższą cenę. Zdaniem radnego negocjacje „słabo" chyba wyglądały.

– To cena kryminogenna, nie można tyle chcieć za ziemię! – ostro wypowiedział się Stanisław Olęcki, przeliczając, że przy takiej cenie za 1 m² cena 1 hektara wyniosłaby 1 mln 300 tys. zł. Sugerował, że w tej sytuacji powiat powinien rozważyć raczej wywłaszczenie. Dodał też, że wykładając 81 tys. zł z nie swojej kieszeni możemy mieć wrażenie, że to jest mało, ale jeśli przyjdzie nam zapłacić ze swojej – to jest dużo. Na tym przewodniczący Komisji Rewizyjnej próbował zakończyć dyskusję, ponieważ temat ten nie znajdował się w porządku obrad, starosta nieoczekiwanie go wywołał.

Marek Jędrzejczak jeszcze bardziej się tym zdenerwował, mówiąc, że on nie rozpoczął tematu i nikt nie może mu odebrać prawa do wypowiadania się. Dalej próbował przekonać starostę, jak bardzo potrzebny jest ten chodnik, dlatego trzeba na ten temat rozmawiać i próbować znaleźć rozwiązanie. Przyznał jednak, że przedstawiona propozycja wywłaszczenia jest dla niego nie do przyjęcia. – To nie są moje standardy – mówił.

Czy wystarczy zwykła rozmowa?

Krzysztof Figat zapytał radnego z Domaniewic czy on próbował rozmawiać z właścicielką nieruchomości. Wspomniał, że on, będąc radnym powiatowym, interesował się inwestycjami, które były przeprowadzane na jego terenie, czyli w Bednarach i odbiór mieszkańców był wtedy pozytywny. – Czasem pomaga zwykła, ludzka rozmowa – mówił starosta. Jak można było zrozumieć, Jędrzejczak nie rozmawiał z właścicielką terenu. Rozmowy takie prowadzone były przez wójta gminy Domaniewice Pawła Kwiatkowskiego i wicedyrektora Powiatowego Zarządu Dróg i Transportu w Łowiczu, Mirosława Karcza.

> Wykładając 81 tys. zł z nie swojej kieszeni możemy mieć wrażenie, że to jest mało, ale jeśli przyjdzie nam zapłacić ze swojej – to jest dużo.
>
> **Stanisław Olęcki**

W tym momencie do dyskusji włączył się radny Jarosław Papuga z Mysłakowa, który oznajmił, że dla Marka Jędrzejczaka najważniejszy jest chodnik przy kościele w Domaniewicach, a dla niego – chodnik od Szkoły Podstawowej w Mysłakowie do parku w Arkadii, o który zabiega od 10 lat (był radnym gminnym, obecnie jest powiatowym). Aby wspomniany chodnik w gminie Nieborów powstał, powiat także musiałby zakupić grunty. Z jego rozeznania wynika, że cena, jaką należałoby zapłacić, wyniosłaby około 25 zł/ m². – Jeśli ktoś chce 130 zł, to znaczy, że sprzedać nie chce – ocenił radny. – Takich cen w Domaniewicach nie ma. Mówiąc o cenie 25 zł, mówię o miejscowości graniczącej z Łowiczem, gdzie ceny są wyższe niż w Domaniewicach. Co do ważności inwestycji – wypowiadać się nie chcę. Dla pana ważniejsze są Domaniewice, dla mnie – Mysłaków.

Stanisław Olęcki podsumował dyskusję stwierdzeniem, że przy podejmowaniu decyzji potrzeba umiaru i rozsądku, a w tej sprawie chyba tego zabrakło. – Miał to być kamień rzucony do ogródka, okazało się, że to jest głaz – powiedział, mając na myśli to, że starosta w momencie, który wydawał się dobry, wspomniał o problemie, jaki napotkano podczas rozmów o zakupie gruntu pod chodnik.

Sytuacja jest patowa

Mirosław Karcz z PZDiT w Łowiczu następnego dnia po posiedzeniu Komisji Rewizyjnej, w którym nie uczestniczył, powiedział nam, że jako mieszkaniec Skaratek uświadamia sobie, że chodnik na ul. Klonowej jest bardzo potrzebny. Rozmowy przeprowadzone 12 sierpnia z właścicielką gruntu wskazują jednak na to, że sytuacja jest patowa. Kobieta zaproponowała cenę w przedziale 120-130 zł/ m².

Pytany o to, na jakim odcinku widziałby tę inwestycję, mówi, że przydałby się odcinek wzdłuż drogi krajowej nr 14 oraz około 350 mb od tejże drogi w kierunku Skaratek – po prawej stronie (po przeciwnej stronie ul. Klonowej w stosunku do kościoła). – To faktycznie jest newralgiczne miejsce w Domaniewicach. Bardzo dużo osób, zwłaszcza starszych, chodzi tamtędy pieszo lub jeździ rowerami. Ruch w tym miejscu jest duży, a widoczność pogarsza łuk drogi i skarpa. Chciałbym temat chodnika w tym miejscu załatwić.

Nie da się więc wykluczyć, że skończy się na wywłaszczeniu. Taka procedura służy bowiem dokładnie temu, by takie sytuacje rozwiązać. Osoba wywłaszczona otrzymuje za odebrany jej (na cel publiczny) teren kwotę odszkodowania opartą o średnie ceny działek sąsiednich. ■

LISTY DO REDAKCJI

Kurkowa/Sikorskiego: najłatwiej zwalić na kierowców

W związku z ostatnią kolizją drogową (nie wszystkie są zgłaszane) z 17 sierpnia 2016 r., na skrzyżowaniu ulic Kurkowej i Sikorskiego, opisaną w Nowym Łowiczaninie (nr 34 z 26 sierpnia 2016 r.) pod tytułem „Obydwaj kierowcy chcieli jechać prosto", z uwagi na ciągle nierozwiązany problem organizacji ruchu na tym skrzyżowaniu – przedstawiam następujące uwagi i wnioski.

Mimo niedawnej modernizacji ulicy Kurkowej i skrzyżowania z ul. Sikorskiego, problem, na jaki napotykają kierowcy jadący ul. Kurkową na wprost w ul. Starzyńskiego pozostał nadal nierozwiązany. Zasadą w drogownictwie jest, aby druga (ulica) tej samej klasy posiadała zbliżony standard bezpieczeństwa ruchu.

Ulica Kurkowa tej cechy nie posiada. Przed skrzyżowaniem tej ulicy z ul. Stanisławskiego i Długą są wyznaczone granice pasów ruchu i wskazane kierunki ruchu na nich. Ponadto, na znaku pionowym przedstawiono organizację ruchu na pasach.

Natomiast przed skrzyżowaniem ul. Kurkowej z ul. Sikorskiego i Starzyńskiego takiego oznakowania brak. Jest tylko podwójna linia ciągła na lewej stronie jezdni, co pozwala na jazdę obok siebie dwóch samochodów, nawet dostawczych! Samochody ciężarowe nie mogą poruszać się tą ulicą.

Wielokrotnie zwracałem się do kompetentnych władz o rozwiązanie tego problemu zafundowanego kierowcom przez autorów tej pułapki. Na moją propozycję wyznaczenia pasów ruchu, odpowiedź pozostaje negatywna z uwagi na: cyt.: „Wlot ul. Kurkowej w skrzyżowanie nie posiada szerokości normatywnej do wykonania 2 pasów ruchu, w związku z powyższym oznakowanie ich nie jest możliwe". Jest to kunktatorskie załatwienie problemu, podobnie jak do niedawna z zasłoniętym przez znaki sygnalizatorem świetlnym na tym skrzyżowaniu.

Tak oto ciężar odpowiedzialności za wypadki został przerzucony na kierowców – najłatwiej!

Jak można karać kierowców za nieprawidłową zmianę pasa ruchu, skoro jest tylko jeden pas! Zalecanie, aby kierowcy zamierzający jechać z ul. Kurkowej prosto w ul. Starzyńskiego lub skręcić w prawo powinni zatrzymać samochód „jak najbliżej" prawej krawędzi jezdni, a osoby, które zamierzają skręcić z ul. Kurkowej w lewo, powinny zatrzymać się „bliżej osi jezdni", nie do końca jest zgodne z przepisami. Takiego stopniowania „bliżej", „jak najbliżej" kodeks drogowy nie przewiduje, a zatrzymanie nie zawsze jest konieczne (zielone światło).

Nie wiadomo dlaczego w rejonie skrzyżowania ul. Sikorskiego zbudowano przy ul. Kurkowej tak szerokie chodniki kosztem szerokości jezdni. Jeżeli podwójną linię ciągłą namalowano nie na środku jezdni, to czy nie można było jeszcze jej przesunąć tylko o 50 cm i jednocześnie nie utrudnić ruchu pojazdów wjeżdżających w ul. Kurkową z ulic Sikorskiego i Starzyńskiego? Wtedy będą dwa pasy ruchu, o szerokości po 3 m każdy, a wjazd w ul. Kurkową z ul. Sikorskiego miałby wystarczającą szerokość (ponad 3 m).

Zgodnie z przepisami szerokość pasa ruchu może wynosić 3 metry. ***Reasumując: jest możliwość wyznaczenia dwóch pasów ruchu, aby wreszcie rozwiązać ten problem****, skoro nie zrobili tego projektanci tej modernizacji.*

O brakach w organizacji ruchu drogowego na tym skrzyżowaniu świadczą ponadto:

- *nie odwołany znak „droga z pierwszeństwem przejazdu" na ul. Kurkowej przed ul. Sikorskiego;*
- *brak pionowego znaku F-10 (wskazującego organizację ruchu na pasach) na ul. Starzyńskiego przed skrzyżowaniem z ul. Sikorskiego.*

Przesyłam powyższe informacje z prośbą o ich wykorzystanie na łamach Nowego Łowiczanina dla dobra bezpieczeństwa w ruchu drogowym na opisanym skrzyżowaniu.

Z poważaniem

Henryk Łazikowski

REKLAMA

Złomowanie POJAZDÓW
• zaświadczenia do Wydziału Komunikacji
• odbiór pojazdów
IMO
Lipnice, 99-414 Kocierzew
tel. 502-328-818
316408

EURO OKNA
• Okna PCV
• Drzwi antywłamaniowe i wewnętrzne
• Rolety zewnętrzne antywłamaniowe
• Roletki materiałowe, dzień-noc, plisy • Parapety
• Bramy garażowe
SPRZEDAŻ-MONTAŻ TRANSPORT
MEGA PROMOCJE I RABATY do 50%
POMIAR I WYCENA GRATIS!!!
kom. 731 834 383
tel. 42 719 10 15
Głowno ul. Piątkowska 1
www.euro-okna.com.pl
317811

PROJEKTOWANIE WNĘTRZ
PPHU MEBEL PROJEKT
MP mebel projekt
ul. Napoleońska 12
99-400 Łowicz
tel./fax 46 837 35 18
tel. kom. 608 64 33 08
www.mebelprojekt.com
Producent mebli: kuchennych, biurowych, szaf wnękowych sklepowych, aptecznych... itp.
Usługi stolarskie: formatowanie oklejanie...
331231

POLSKI WĘGIEL DYSTRYBUCJA
NAJLEPSZY i NAJTAŃSZY CERTYFIKOWANY WĘGIEL W POLSCE

RODZAJ WĘGLA	WARTOŚĆ OPAŁOWA	CENY BRUTTO
ekoGrysik	25-27 MJ/kg	579,00 zł
ekoGroszek*	min. 26 MJ/kg	750,00 zł
Orzech	min. 26 MJ/kg	od 720,00 zł
Miał Węglowy	25 MJ/kg	529,00 zł

* bardzo niska zawartość popiołu
PUNKT SPRZEDAŻY
Jackowice 101a, 99-440 Zduny
(były GS przy torach kolejowych)
tel. 885 220 120
DARMOWA DOSTAWA
329628

GEODETA
profesjonalne usługi geodezyjne
501-648-590
505-897-126
330370

SKLEP jubilerski
ZAPRASZAMY NA ZAKUPY
▪ duży wybór upominków
▪ biżuterii srebrnej i złotej
▪ duży wybór zegarków
▪ naprawa, grawerowanie
▪ skup srebra i złota
▪ nowe wzory biżuterii
CENY producenta
DO KOŃCA WRZEŚNIA RABAT
-10% na biżuterię złotą
-15% na biżuterię srebrną
Łowicz, ul. Stanisławskiego 9
691-517-110
316141

Hodowla | Afrykański pomór świń wykryty na Mazowszu

Groźny wirus zagraża trzodzie chlewnej

Hodowcy trzody chlewnej z niepokojem nasłuchują informacji na temat rozprzestrzeniania się groźnej wirusowej choroby, jaką jest afrykański pomór świń (African swine fever – ASF). To prawdziwa plaga, w wyniku której uśmiercane są całe stada. Niestety, takie przypadki pojawiają się coraz bliżej naszych terenów.

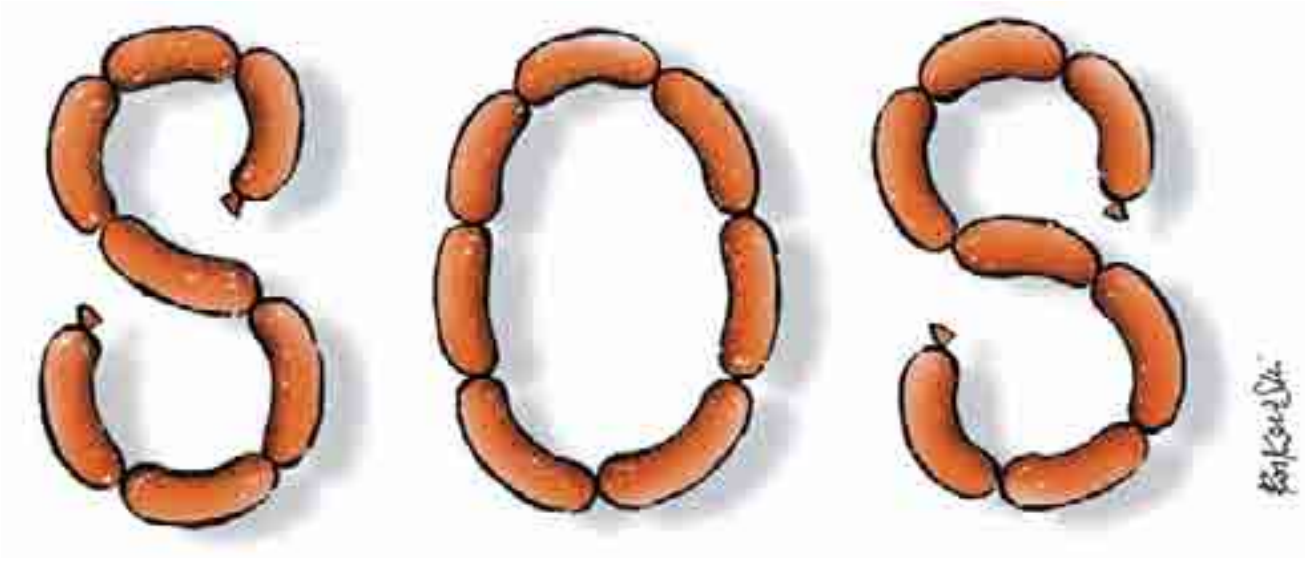

TOMASZ MATUSIAK
tomasz.matusiak@lowiczanin.info

Choroba u świń ma najczęściej ostry przebieg, zwierzę traci apetyt, dostaje zapalenie spojówek, gorączkę, kaszel, wypływy z nosa i wymioty, mogą też pojawić się drgawki. Cechą charakterystyczną jest pojawianie się na ciele wybroczyn.

ASF nie jest w żaden sposób groźny dla ludzi, ale dla świń i zwierząt im pokrewnych jest zabójczy. Nie ma na niego szczepionki. Leczenie zakażonych zwierząt jest zabronione, ze względu na zbyt duże ryzyko rozprzestrzenienia, przy niewielkich szansach na powodzenie. Dla hodowcy, w którego chlewni się pojawi, oznacza nie tylko straty spowodowane padnięciem zwierząt, ale także z koniecznością przeprowadzenia utylizacji, badań laboratoryjnych i dezynfekcji. Każdy inny hodowca trzody w promieniu 10 km w takim przypadku także jest zmuszony do przeprowadzania badań.

Nazwa choroby brzmi dla nas nieco egzotycznie, ale nie można się dać temu zwieść. Choć wirus pojawił się po raz pierwszy w Afryce (zaobserwowano go na początku ubiegłego wieku) i tam występuje najczęściej, to już w 2007 stwierdzono jego obecność na Kaukazie, skąd przez Rosję, a następnie Ukrainę, Białoruś i Litwę przedostał się do Polski w lutym 2014 roku. W ubiegłym tygodniu wykryto pierwsze ognisko choroby w województwie mazowieckim – w gminie Stara Kornica w powiecie łosickim, czyli jeszcze blisko wschodniej granicy. Jest to 16. ognisko tej choroby w naszym kraju. Jednak weterynarze badają już kolejne miejsca, tuż pod Warszawą. Niemal pewne jest, że choroba pojawiła się w okolicach Żuromina i Zakroczymia. Czy zarazę da się powstrzymać, nim zaleje ona Polskę centralną?

Weterynarze i hodowcy zwracają też uwagę na fakt, że w walce z rozprzestrzenianiem się wirusa APF wielką przeszkodą jest plaga dzików, które w ostatnich latach masowo rozpowszechniły się w Polsce. Ci krewniacy hodowlanych świń są tak samo narażeni na tę chorobę. Co gorsze, o ile u świni zakażenie prowadzi do szybkiego zgonu, o tyle dzik jest w stanie je przeżyć, ale do końca życia będzie nosicielem wirusa, może więc zarażać. A dzik może przejść nawet 50-80 km dziennie.

Dziki też szkodzą, ale nie tak jak człowiek

Rozmawialiśmy na ten temat z Jerzym Wolskim, weterynarzem, a zarazem radnym powiatu łowickiego. Mówi on, że jedyną skuteczną obroną dla hodowców jest ścisłe przestrzeganie podstawowych zasad przy handlu zwierzętami. Udowodniono, przynajmniej w kilku ogniskach, że przyczyną rozprzestrzenienia choroby były błędy ludzi, którzy – świadomie lub nie – nie przestrzegali tych zasad.

– Najprościej mówiąc, będąc na targu, każdy powinien zadać sobie podstawowe pytania – mówił Jerzy Wolski. – Czy wiem, od kogo kupuję, komu sprzedaję i czy mam dokumenty, które to potwierdzą? Sprawdzajmy i zatrzymujmy wszelkie świadectwa, wyniki badań, okolczykowanie. Te zasady obowiązują od dawna i nic się nie zmieniło, ale ponieważ przez lata nie było takiego zagrożenia, wielu ludzi zaczęło je zwyczajnie lekceważyć. Nie ukrywajmy też, że nawet teraz zdarza się, że hodowcy (także ci najwięksi) kupują bez zachowania tych procedur, żeby zaoszczędzić. Myślą, że jest to cwaniactwo, ale to, ile są w stanie zaoszczędzić, jest niczym w porównaniu z ryzykiem wyrżnięcia całej hodowli i tego konsekwencjami.

W znacznie mocniejszych słowach wypowiedział się w tej kwestii Stefan Bryczkowski, zastępca Powiatowego Lekarza Weterynarii w Łowiczu. – Problem jest bardzo złożony i są różne czynniki, które doprowadziły do tej sytuacji – mówił. – Jednak można wyróżnić jedną, główną przyczynę, którą są ludzie. Mam tu na myśli handlarzy, którzy przewożą zwierzęta bez świadectwa zdrowia. Tylko człowiek, nic innego, jest w stanie przewieźć zarazę na przeszło 100 km w ciągu jednej nocy.

Ostrożność konieczna, panika nie

Rozmawialiśmy też z Witoldem Kukiełą z Wyborowa, który problem zna zarówno jako weterynarz, jak i hodowca. – Na pewno jest wśród hodowców niepokój – mówił. – Może stwierdzenie „wygaszanie stada" brzmi niegroźnie, ale wiemy, że kryje się za nim wyrżnięcie co do jednego osobnika, a dla hodowcy finansową katastrofę. Chociaż wciąż nie jest idealnie, to jednak sądzę, że świadomość problemu jest dzisiaj wśród hodowców i tak znacznie większa niż jeszcze dwa lata temu, kiedy wirus pojawiał się w naszym kraju i wydawało się, że zaleje kraj błyskawicznie. Trzeba zachować czujność, ale nie można niczego przesądzać. To, że w kilku miejscach pojawia się pomór, naprawdę nie oznacza, że musi się pojawić u nas.

> Można wyróżnić jedną, główną przyczynę, którą są ludzie. Mam tu na myśli handlarzy, którzy przewożą zwierzęta bez świadectwa zdrowia.
>
> **Stefan Bryczkowski, z-ca Powiatowego Lekarza Weterynarii w Łowiczu**

Zdaniem Witolda Kukieły, nie wszystko zależy od zwykłego hodowcy, który nie jest w stanie zabezpieczyć stada stu procentach, może jednak znacząco ryzyko obniżyć, przestrzegając wspomnianych już w artykule zasad. Dodaje też do nich kolejne. – Hodowla powinna być ogrodzona, zamknięta, sprowadzając nowe osobniki trzeba stosować kwarantannę – mówił. – Świnie hodowlane nie mogą mieć żadnej możliwości zetknięcia się z dzikimi zwierzętami, podobnie jak pasza dla nich przeznaczona. Zalecam też, aby do minimum ograniczyć wchodzenie na jej teren osób z zewnątrz, które mogłyby przenieść wirusa, na przykład na ubraniu czy obuwiu.

Zarówno Witold Kukieła, jak i inni hodowcy mówią też o tym, że obawiają się nie tylko pojawienia się wirusa na naszym terenie – co byłoby dla nich prawdziwą katastrofą – ale także skutków ekonomicznych kolejnych przypadków choroby stwierdzonych w Polsce. Już w 2014 roku wstrząsnęła ona handlem wieprzowiną, m.in. dlatego, że przestały od nas kupować to mięso kraje Dalekiego Wschodu. Ostatnio ceny wieprzowiny, choć nie rewelacyjne, powracały do normalnego poziomu, zdawało się, że do hodowli wraca stabilizacja. Z powodu APF jest to jednak zagrożone. ■

REKLAMA

OKNA DRZWI BRAMY
• SPRZEDAŻ • SERWIS • MONTAŻ
Łowicz, ul. Podrzeczna 16
tel. 664 063 688
VEKA WINKHAUS
316152

Kopalnia Piasku LECH-POL zatrudni:
operatora węzła betoniarskiego z uprawnieniami lub do przyuczenia
operatora wibroprasy do produkcji kostki brukowej lub do przyuczenia
elektromechanika do linii produkcyjnej bloczka i kostki brukowej
kierowcę z uprawnieniem na HDS lub do przyuczenia
operatora ładowarki i wózka widłowego
pracownika fizycznego
tel. do kontaktu: 601-218-671 609-282-101
330135

Firma produkcyjno-handlowa z okolic Sochaczewa, w związku z dynamicznym rozwojem, prowadzi rekrutację na stanowisko:
MAGAZYNIER NARZĘDZIOWNI
Do głównych obowiązków osoby zatrudnionej na tym stanowisku będzie należało:
• nadzór nad magazynem narzędziowni
• wydawanie narzędzi z magazynu
• współpraca i składanie zamówień do dostawców
• drobne naprawy sprzętu
WYMAGANIA:
• wykształcenie zawodowe lub średnie techniczne
• umiejętność obsługi komputera
• umiejętność wykonywania drobnych napraw
• umiejętność pracy pod presją czasu
• asertywność
• brak przeciwwskazań do wykonywania pracy w systemie zmianowym
• wysoka motywacja do pracy
• odpowiedzialność, sumienność, rzetelność, punktualność
OFERUJEMY:
• pracę w stabilnej, rozwijającej się firmie z branży stalowej, posiadającej ugruntowaną pozycję rynkową
• możliwość zatrudnienia od zaraz, w pełnym wymiarze czasu pracy na podstawie umowy o pracę
• możliwość zdobycia doświadczenia w zakresie zasad funkcjonowania działu produkcji
Osoby spełniające wymienione kryteria, zainteresowane współpracą z międzynarodową firmą oraz poszukujące możliwości rozwoju zawodowego i osobistego, prosimy o przesłanie CV oraz zgody na przetwarzanie danych osobowych na adres:
mroznowski@mfo.pl
Uprzejmie informujemy, że skontaktujemy się tylko z wybranymi kandydatami.
331346

PZM
POLSKI ZWIĄZEK MOTOROWY
OŚRODEK SZKOLENIA KIEROWCÓW
Łowicz ul. Nadbzurzańska 1
czynne pon-pt 8:00-20:00, sob 8:00-16:00
tel. 46/837-39-81
zaprasza na kurs Prawa Jazdy
kat. „B", „C", „C+E"
dn. 7.09.2016, godz. 16:00
Oferujemy: materiały do nauki, płyty z pełnym zakresem pytań egzaminacyjnych na poszczególne kategorie prawa jazdy.
Płatne w ratach!
323067

OŚRODEK SZKOLENIA KIEROWCÓW
RONDO
Krzysztof Bandos
Łowicz, ul. Słowackiego 44
tel. 46/837-02-58, 502-278-722
ORGANIZUJE KURSY NA PRAWO JAZDY
kat. AM (motorower, quad)
kat. A1, A2, A, B,
Posiadamy wysokiej klasy PROFESJONALNE SYMULATORY JAZDY samochodem i motocyklem
ROZPOCZĘCIE KURSU 8.09. GODZ. 15³⁰
331686

Aktualności

Wzruszające pożegnanie księży
w Chruślinie i Osmolinie. str. 19

Łowicz | Opóźnienia, które nie ucieszą uczniów

Jeszcze trwają prace na boiskach

Prawdopodobnie jeszcze do końca tego tygodnia będą trwały ostatnie prace na dwóch boiskach, które powstają przy Szkole Podstawowej nr 2 oraz Szkole Podstawowej nr 7. Wykonawcy przekroczyli termin zakończenia prac, który upłynął 31 sierpnia.

Naczelnik Wydziału Inwestycji i Remontów w łowickim ratuszu Grzegorz Pełka powiedział nam, że jest już jednak spokojniejszy o realizację obu inwestycji. Wykonawcy z dużym zaangażowaniem wzięli się za prace w ubiegłym tygodniu. Aby podgonić opóźnienia, pracowali po południu i sobotę.

Najgorzej wyglądała sytuacja przy „Siódemce". Firma Wielobranżowa z Rzekunia, która wygrała zlecenie na wykonanie prac za 161 tys. zł, mimo że przetarg rozstrzygnięty został już 8 czerwca i przekazano jej plac budowy, prace rozpoczęła dopiero na początku ubiegłego tygodnia.

Przypomnijmy, że zakres robót obejmował tam wykonanie nawierzchni poliuretanowej o wymiarach 20 na 44 m w kolorze niebieskim, na istniejącym już boisku asfaltowym. Na nowej nawierzchni miały być wytyczone boiska do gry w piłkę ręczną, siatkówkę i koszykówkę, całość zgodnie ze zleceniem firma miała otoczyć ogrodzeniem i wykonać piłkochwyty.

Teraz pracownicy firmy wykonali już zdecydowaną większość prac. Naczelnik Pełka zakłada, że szybko uda się wykonać odbiory techniczne obiektu i udostępnić go na początku przyszłego tygodnia uczniom szkoły.

Prace przy budowie boiska przy Szkole Podstawowej nr 2 są już bliskie końca. Wykonawca, firma Rad – Bud z Radomia, po przerwie wrócił do robót w ubiegłym tygodniu, wykonując brakujące odwodnienie i sieć kanalizacji deszczowej. W przypadku tego boiska zakres robót był dużo większy niż przy SP 7. Obejmował rozebranie starej nawierzchni asfaltowej, wykonanie podbudowy i położenie sztucznej nawierzchni o wymiarach 45 na 30 m, piłkochwytów, siedzisk i kanalizacji deszczowej.

Naczelnik Pełka powiedział nam, że i w tym przypadku większość robót jest wykonana. Przypomnijmy, że budowa tego boiska ma kosztować 437 tys. zł. Tyle bowiem potrwają odbiory techniczne. Niewykluczone, że ratusz w związku z przekroczeniem terminów nałoży na firmy kary finansowe, zgodnie z umowami jest to 0,02% wartości zlecenia brutto za dzień zwłoki w zakończeniu robót. **tb**

KRZYSZTOF KALIŃSKI
burmistrz Łowicza

Oba boiska będą służyły przede wszystkim uczniom szkół, przy których powstały. Ale naszą zasadą jest udostępnianie obiektów sportowych szerszemu gronu mieszkańców Łowicza. Dlatego z pewnością będą one dostępne nieodpłatnie dla wszystkich zainteresowanych, zarówno dla młodzieży, jak i dorosłych, w godzinach popołudniowych i wieczornych. Szczegóły korzystania z nich jeszcze ustalimy i podamy do publicznej wiadomości.

Łowicz | Maspex dla dzieci pracowników

Pożyteczne prezenty dla pierwszaków

Sześcioro tegorocznych pierwszoklasistów, którzy są dziećmi pracowników łowickiego zakładu Agros Nova, otrzymało szkolne wyprawki, w tym odblaskowe plecaki. „Akcja pierwszoklasista" prowadzona jest od lat we wszystkich zakładach Grupy Maspex, w Łowiczu po raz pierwszy.

Prezenty wręczał dzieciom dyrektor zakładu Dariusz Piotrowski, a pomagała mu w tym „łowiczanka", czyli ubrana w strój ludowy Natalia Kwasek. Wcześniej krótką prelekcję na temat bezpieczeństwa przeprowadził podkom. Sławomir Sobieszek z wydziału ruchu drogowego KPP Łowicz. Mówił on o najważniejszych zasadach zachowania, nie tylko na drogach, ale też podczas pozostawania dzieci samodzielnie w domu czy podczas korzystania z internetu.

TOMASZ MATUSIAK

Spotkanie z podkom. Sławomirem Sobieszkiem przypomniało dzieciom, jak można uniknąć wielu czyhających niebezpieczeństw.

Dla dzieci, ich opiekunów oraz innych gości przygotowany został poczęstunek. Akcja będzie kontynuowana w przyszłym roku. Wówczas spodziewanych jest już ok. 40 pierwszoklasistów. **tm**

Łowicz | PGE dla najmłodszych uczniów

Energetyczne tornistry trafiły do 50 uczniów

Ostatniego dnia wakacji, w środę, 31 sierpnia, spółka PGE Dystrybucja zaprosiła do Łowickiego Ośrodka Kultury 50 dzieci, którym wręczono kolorowe, bogato wyposażone plecaki.

Akcja, w ramach której trafiły one do łowickich dzieci, prowadzona jest przez PGE od kilkunastu lat, ale po raz pierwszy objęła Łowicz.

Większość dzieci, które dostały plecaki, to uczniowie klas I, jednak ze względu na fakt, że w tym roku pierwszaków jest wyjątkowo mało (dużo dzieci 6-letnich rodzice zdecydowali się pozostawić w przedszkolach, o czym pisaliśmy na naszych łamach), PGE obdarował też część drugoklasistów.

Dzieci, wyczytywane z imienia i nazwiska, z radością odbierały plecaki, które – ze względu na ich wagę, wynoszącą około 3,5 kg – zakładano im od razu na plecy. Różowe plecaki dla dziewcząt pomagał rozdawać wiceburmistrz Bogusław Bończak, ze strony PGE uczestniczył w tym Przemysław Moskwa – dyrektor Rejonu Energetycznego w Łowiczu. Chłopcy odbierali swoje czarne plecaki od Piotra Pikulskiego – dyrektora Departamentu Eksploatacji i Rozwoju PGE Oddział Łódź Teren.

Niektóre dzieci po powrocie na miejsca, od razu oglądały, co jest w środku plecaków, wyjmując z nich m.in. teczki, zeszyty, bloki rysunkowe i techniczne, piórniki, farby, kredki, flamastry itp. akcesoria. Oczy im się śmiały. Jak się dowiedzieliśmy, wartość jednego plecaka wynosiła 115 zł.

Gdy plecaki zostały już rozdane, przedstawiciele PGE Dystrybucja zaprosili dzieci do konkursu z nagrodami, którego motywem przewodnim było bezpieczne korzystanie z prądu, a koniec wszystkich zaproszono na poczęstunek. **mwk**

MIROSŁAWA WOLSKA-KOBIERECKA

Dyrektor Piotr Pikulski zakłada plecak jednemu z pierwszaków.

Powiat łowicki | Wyższy dodatek

Starosta dostanie podwyżkę

W porządku obrad wczorajszej sesji Rady Powiatu Łowickiego, która rozpoczęła się w chwili zamykania tego numeru Nowego Łowiczanina, znalazł się projekt uchwały w sprawie zwiększenia wynagrodzenia starosty łowickiego. Ponieważ Krzysztof Figat ma większość w radzie, można się było spodziewać, że większością głosów radnych koalicyjnych zaproponowana podwyżka, przedstawiona na posiedzeniach komisji, zostanie przyjęta.

A przewiduje ona, że od 1 września br. poszczególne składniki wynagrodzenia starosty łowickiego będą wynosiły: 6.000 zł – wynagrodzenie zasadnicze, 2.100 zł – dodatek funkcyjny, 600 zł – dodatek za wysługę lat (10% wynagrodzenia zasadniczego), 3.240 zł – dodatek specjalny 40% sumy wynagrodzenia zasadniczego i funkcyjnego. Łącznie będzie to 11.940 zł brutto. Wynagrodzenie starosty będzie wyższe o 350 zł od dotychczasowego, w którym dodatek specjalny był ustalony jako 35%.

W uzasadnieniu uchwały czytamy, że zwiększenie wynagrodzenia podyktowane jest szczególnym wymaganiem pełnej dyspozycyjności, wykraczającej poza ustawowy czas pracy i zaangażowaniem w wykonywanie zadań powiatu w charakterze tak przewodniczącego Zarządu, jak i kierownika Starostwa Powiatowego. **mwk**

REKLAMA

Parafia w Złakowie Kościelnym
zaprasza na Dożynki
Msza Dożynkowa odbędzie się
4.09.2016r. o godz. 12⁰⁰
Oprawa muzyczna uroczystości - Stowarzyszenie Muzyczne Sochaczewska Orkiestra Dęta.
Serdecznie zapraszamy.
332126

www.szkielkalowicz.pl
Restauracja Szkiełka
Łowicz ul. św. Floriana 11
• sala bankietowa do 350 osób
• sala klubowa do 120 osób • catering
tel. 602 574 891

www.dworek-nieborow.pl
Dworek Biała Dama
Nieborów Al. Legionów Polskich 2
(naprzeciwko wejścia do Pałacu Radziwiłłów)
• restauracja • pokoje gościnne • konferencje
tel. 510 060 922

www.lowicz-polonia.pl
Restauracja Polonia
Łowicz, Stary Rynek 4
• restauracja czynna codziennie
• pokoje gościnne
tel. 502 011 666

• wesela • komunie • przyjęcia
330739

KREDYTY
• GOTÓWKOWE – z bikiem i bez – na oświadczenie
• KONSOLIDACYJNE – na oświadczenie i zaświadczenie
• HIPOTECZNE
• DLA ROLNIKÓW – SUPER OFERTY!
• FIRMOWE – na oświadczenie i ze słabym bik-em!
• CHWILÓWKI – pozabankowe – nawet do 10.000 zł! – akceptacja osób na zasiłkach oraz różnego rodzaju umów!
PROWADZIMY RÓWNIEŻ BIURO RACHUNKOWE
kontakt telefoniczny: 504-515-182
Łowicz, ul. 3-go Maja 9
ZAPRASZAMY!
330702

U Pana Tadeusza w Domaniewicach
→ dwie duże sale weselne (na 200 osób i 150 osób)
→ 4 mniejsze sale (od 30 do 100 gości)

Sala Telimena w Dąbkowicach Dolnych
→ do 250 osób

Dwór Soplicowo w Woli Gosławskiej
→ dwie sale weselne od 100 do 500 osób
→ pokoje hotelowe dla gości

Kontakt → tel. 46-838-36-46, 607-930-234
315914

Łowicz | Nietypowa interwencja strażaków

Agresywny pies gryzł i nie chciał dać sobie pomóc

Strażacy z Jednostki Ratowniczo-Gaśniczej PSP w Łowiczu interweniowali około godz. 23 w środę, 24 sierpnia, na ulicy Chełmońskiego. Mieli uwolnić psa, który skacząc, nadział się na ostre elementy ogrodzenia. Zadanie okazało się trudniejsze, niż wynikało ze zgłoszenia.

JOLANTA WOJCIECHOWSKA

Agresywny pies zawisł na zaostrzonych metalowych prętach wystających z ogrodzenia, przebiły mu one pachwinę. Aby się nie szarpał, przytrzymywano go dwoma tyczkami, na końcu których znajdowały się pętle, zaciśnięte na jego szyi.

Cierpiące zwierzę nie chciało pomocy, było agresywne i próbowało gryźć. Ucierpiał właściciel posesji, któremu strażacy musieli tamować krwotok z nogi. Ostatecznie pomógł lekarz weterynarii z Chełmońskiego, który podał psu środki uspokajające.

– Pies prawdopodobnie wszedł na posesję przy Chełmońskiego od strony lasu, niewykluczone, że szukał drogi do suki na sąsiedniej posesji, która miała cieczkę – wyjaśniła nam Jolanta Wojciechowska, żona lekarza weterynarii Tomasza Wojciechowskiego. Oboje mieszkają i pracują przy ul. Chełmońskiego, razem uczestniczyli w akcji uwolnienia zwierzęcia. Jak dalej nam zrelacjonowała, prawdopodobnie wypłoszone zwierzę postanowiło opuścić posesję skacząc przez ogrodzenie, które okazało się dla niego zbyt wysokie. Gdy pies większością ciała był już po drugiej stronie ogrodzenia, dwa ostro zakończone pręty wbiły się w jego pachwiny. Okaleczony zawisnął na prętach głową w dół.

Strażacy stanęli przed trudnym zadaniem. Kłopot polegał na tym, że zwierzę było agresywne, nie pozwalało zbliżyć się do siebie ratownikom, było też duże, wielkości bernardyna, jego wagę później oszacowano na około 70 kg. Zdjęcie go z ostro zakończonych prętów było właściwie niemożliwe przez jedna osobę i bez pomocy lekarza weterynarii.

Na miejscu okazało się też, że na ulicy znajdował się mężczyzna, który miał poważną, mocno krwawiącą ranę podudzia. Został on pogryziony przez psa, gdy podjął próbę jego uwolnienia. Strażacy w pierwszej kolejności udzielili mężczyźnie pierwszej pomocy, m.in. tamując krwotok, po czym został on zabrany przez Zespół Ratownictwa Medycznego do szpitala w Łowiczu, gdzie rany zostały zaszyte.

> Zwierzę było agresywne, nie pozwalało zbliżyć się do siebie ratownikom, było też duże, wielkości bernardyna, jego wagę później oszacowano na około 70 kg.

Strażacy poprosili o pomoc lekarza weterynarii Tomasza Wojciechowskiego, którego lecznica Tom Vet znajdowała się nieopodal miejsca trwającej akcji. Skorzystali z tej możliwości, gdy okazało się, że trzeba czekać kilkadziesiąt minut na weterynarza, z którym miasto Łowicz ma podpisaną umowę o świadczenie usług, polegających m.in. na pomocy i leczeniu zranionych zwierząt.

Lekarz podał zwierzęciu środki uspokajające, przy użyciu pochodzących z lecznicy narzędzi służących do chwytania psów zostało ono unieruchomione i dopiero wówczas można było zdjąć je z ogrodzenia. – Uwolniło i przenosiło psa aż czterech mężczyzn. Obecnie znajduje się on w naszej lecznicy, w związku z pogryzieniem musi być poddany obserwacji przez 2 tygodnie, aby wykluczyć u niego wściekliznę – powiedziała nam Jolanta Wojciechowska.

Właśnie ze względu na to, że pies mógłby chorować na tę niebezpieczną chorobę, podjęto też decyzję, aby na miejscu działał lekarz z Chełmońskiego, a nie lekarz, który ma podpisaną umowę z miastem. Do momentu, gdy zwierzę zostało zdjęte z ogrodzenia, nie było bowiem pewności, czy się samo nie uwolni. Gdyby pies uciekł, pogryziony mężczyzna musiałby przyjąć serię zastrzyków przeciw wściekliźnie. Oprócz tego zachodziło realne zagrożenie, że uciekając zaatakowałby strażaków.

– To dla nas była dziwna sytuacja, teoretycznie nie mogliśmy podjąć żadnego działania, ponieważ nie mamy umowy z miastem i to nie była nasza sprawa. Dlatego przez pewien czas staliśmy bezczynnie. Ostatecznie na wyraźną prośbę strażaków pomogliśmy – powiedział nam Jolanta Wojciechowska.

W związku z tym, że lekarz z Chełmońskiego działał w stanie wyższej konieczności, ratusz zgodził się pokryć koszty jego interwencji w czasie akcji. **tb**

ST. BRYG. JACEK SZELIGOWSKI
Komendant PSP w Łowiczu

W ciągu roku często interweniujemy w przypadkach, gdy pomocy wymaga zwierzę. Niestety nie zawsze są one potulne i spokojnie ją przyjmują. Przykładem tego może być właśnie przypadek z Chełmońskiego. Chociaż z perspektywy czasu, więcej interwencji notujemy z udziałem kotów niż psów. Wśród nich także zdarzają się osobniki, które są agresywne, były w przeszłości już przypadku pogryzienia przez koty i to nawet przez rękawice ochronne. W ciągu roku w okresie letnim strażacy interweniują przede wszystkim przy zagrożeniach związanych z błonkowskrzydłymi, a więc osami, pszczołami i szerszeniami, zdarzają się także gady, wyjątkowo zaś duże zwierzęta, jak sarny, jelenie czy łosie. Strażacy przechodzą przeszkolenie w zakresie pomocy zwierzętom.

Łowicz | Przyjaciele zwierząt proszą o pomoc

Można oddać budy dla potrzebujących zwierząt

Wciąż mamy jeszcze wakacje, jest ciepło i nikt z nas nie myśli o nadchodzącej zimie. Jednak Członkowie Stowarzyszenia Przyjaciół Zwierząt już teraz apelują o przekazywanie bud dla potrzebujących zwierząt.

– Podczas poprzedniej edycji akcji, dzięki nagłośnieniu jej za waszym pośrednictwem, otrzymaliśmy 11 bud, które trafiły do psów z naszego powiatu – powiedziała nam Grażyna Wołynik, prezes Łowickiego Stowarzyszenia Przyjaciół Zwierząt. Jak wyjaśniła, stowarzyszenie otacza opieką głównie psy, które niegdyś zostały odłowione, a potem udało się znaleźć dla nich dom. – Osoby, które adoptują zwierzęta, mają dobre serca, ale nie zawsze zasobne portfele – dodaje.

Szefowa łowickiego stowarzyszenia działającego na rzecz zwierząt powiedziała nam też, że jeżdżąc po wsiach obserwuje wiele domów, które są zrujnowane, więc trudno się dziwić, że skoro ludzie nie mają pieniędzy na ich remont, nie są też w stanie zapewnić odpowiedniego schronienia psom.

Warto też dodać, że budy, które można przekazywać, nie muszą być nowe. Być może komuś pozostały po posiadanym kiedyś pupilu i teraz stoją niepotrzebne. Ważne, żeby stanowiły schronienie przed śniegiem i deszczem.

Jeśli ktoś zdecyduje się pomóc, może kontaktować się z prezes ŁSPZ Grażyną Wołynik pod numerem tel. 609-444-795. **aa**

REKLAMA

SALA OSP ŁOWICZ
Firma cateringowa
GWIOZDA
Kontakt: 666-860-750
www.gwiozda.lowicz.pl
Organizujemy wszelkiego rodzaju imprezy okolicznościowe
319415

STALBLACH tel. 603-809-850 782-038-235
producent garaży, bram i konstrukcji stalowych
→ garaże blaszane
→ bramy garażowe
→ konstrukcje stalowe
www.stalblach.pl biuro@stalblach.pl
316219

KOMPUTERY
KASY FISKALNE
PROGRAMY DL RM
SERWIS I N AWA
MONIT NG
TE NALE PŁATNICZE
PODPIS ELEKTRONICZNY
KASY FISKALNE JUŻ OD 1100zł
PC MARBO
ZAPRASZAMY pn.-pt. 8-17 sb. 10-14
SFERIS
Łowicz, ul. Zgoda 35
tel. 46 837 49 86
email: pcmarbo@onet.pl
327789

ZAKŁAD KAMIENIARSKI
Marmurek.eu
Najniższe ceny nagrobków w Polsce!
Nagrobki, liternictwo
Układanie kostki
Murowanie grobów
PROMOCJE
WIELKIE OTWARCIE!
Kamilew 10
tel. 882 326 247
331107

nagrobki granitowe
brukarstwo
www.adamkamienie.pl
tel. 665-108-873
tel. 697-328-550
ADAM KAMIENIE
316590

Oświadczenia majątkowe za 2015 rok | Gmina Kocierzew Południowy

W kieszeniach urzędników i radnych

Publikujemy kolejną część oświadczeń majątkowych naszych samorządowców. Tym razem zaglądamy „do kieszeni” urzędników, radnych oraz władz gminy Kocierzew Płd.

■ **Wójt Agnieszka Wojda** wykazała oszczędności w wysokości 11.000 zł w małżeńskiej wspólności majątkowej, podczas gdy w roku ubiegłym było to 15.000 zł. Również we współwłasności małżeńskiej posiada dom o powierzchni 219 m^2 i wartości 300.000 zł, działkę o powierzchni 0,1533 ha i wartości 8.000 zł oraz gospodarstwo rolne o powierzchni 5,83 ha i wartości 160.000 zł, z którego osiągnęła przychód w kwocie 18.000 zł i dochód 11.000 zł. W minionym roku zarobiła z tytułu zawiązanych umów o pracę: 106.332,10 zł w Urzędzie Gminy Kocierzew Płd., 48.698,60 zł w Związku Międzygminnym „Bzura” w Łowiczu oraz 6.086,77 zł w Urzędzie Gminy w Kiernozi, gdzie pracowała jako skarbnik, zanim została wójtem. Ponadto zyskała pieniądze ze sprzedaży samochodów: Audi A6 Quattro z 2010 roku – 4.300 zł i Opel Corsa – 2.500 zł, a także 4.344 zł jako świadczenie z ubezpieczenia. Posiada samochody Seat Ibiza z 2009 roku i Peugeot 508 z 2011 roku.

■ **Marianna Jasińska, skarbnik gminy**, wykazała oszczędności w kwocie 132.509,60 zł oraz 23,98 dolarów amerykańskich i 200,96 funtów, podczas gdy uprzednio było to 125.683,38 zł oraz 572,21 dolarów amerykańskich. Posiada spółdzielcze mieszkanie własnościowe o powierzchni 60,54 m^2 i wartości 193.728,00 zł. Z tytułu zatrudnienia w Urzędzie Gminy w Kocierzewie Płd. uzyskała dochód brutto w kwocie 97.269,84 zł (w tym składki na ubezpieczenia społeczne w wysokości 13.495,95 zł i zaliczka na podatek w wysokości 7.937 zł). Posiada samochód osobowy Peugeot 207 w wersji kombi z 2009 roku.

■ **Zbigniew Żaczek, sekretarz gminy**, nie deklaruje zgromadzonych oszczędności. We współwłasności małżeńskiej posiada dom o pow. 230 m^2 i wartości 98.000 zł oraz gospodarstwo rolne o powierzchni 12,39 ha z zabudową zwartą murowaną o wartości 374.300 zł, z którego uzyskał przychód 85.000 zł i dochód 10.000 zł. W 2015 roku otrzymał 88.494,44 zł wynagrodzenia za pracę w Urzędzie Gminy w Kocierzewie Płd., 1.712 zł z tytułu umowy zlecenia z Krajowym Biurem Wyborczym, 462 zł z tytułu inspekcji wyborczej na zlecenie Krajowego Biura Wyborczego oraz 2.127,32 zł świadczenia z ZUS. Posiada samochody osobowe Volkswagen Bora z 2001 roku i Fiat Seicento z 2001 roku oraz ciągnik Ursus z 1996 roku.

■ **Grzegorz Bartłoszewski, radny**, zadeklarował oszczędności w kwocie 25.000 zł. We współwłasności małżeńskiej posiada dom o powierzchni 101,84 m^2 i wartości 350.000 zł. Jest współwłaścicielem gospodarstwa rolnego, w skład którego wchodzą grunty rolne i budynek jednorodzinny o wartości 40.000 zł. Jest też współwłaścicielem w 1/8 kilku działek o łącznej wartości 120.000 zł. Prowadzi firmę budowlaną In-Bruk, z tytułu prowadzenia której wykazał przychód 328.974,45 zł, przy średnim przychodzie z miesiąca 13.700,26 zł. Ponadto zadeklarował następujące składniki dochodów: 2.340 zł diety radnego oraz 2.575,52 zł zasiłku chorobowego. Posiada samochód Volkswagen Transporter T4 Doka z 2000 roku. Spłaca kredyt hipoteczny w banku BNP Paribas w wysokości 232.670 zł (300 rat).

■ **Mirosław Bieguszewski, radny**, nie deklaruje zgromadzonych oszczędności. Jest właścicielem domu o powierzchni 110 m^2 i wartości 80.000 zł oraz gospodarstwa rolnego z zabudową zwartą murowaną o powierzchni 9,7 ha i wartości 30.000 zł, z którego w roku ubiegłym uzyskał przychód 50.000 zł i dochód 14.000 zł. Ponadto wykazał dochód w kwocie 2.600 zł diety radnego. Posiada ciągniki Ursus C-330 z 1986 roku oraz Ursus 3512 z 1994 roku.

■ **Marek Borkowski, radny**, nie zadeklarował zgromadzonych oszczędności. Jest właścicielem domu o pow. 130 m^2 i wartości 112.000 zł oraz współwłaścicielem gospodarstwa rolnego z zabudową murowaną o powierzchni 2,35 ha i wartości 240.000 zł, z którego uzyskał przychód 49.000 zł i dochód 10.000 zł. W 2015 r. wykazał dochód z tytułu zawiązanej umowy o dzieło 5.000 zł i 2.730 zł diety radnego. Posiada samochód osobowy Peugeot 206 CC z 2002 roku oraz Mercedes Vaneo. Spłaca kredyt w banku Ziemi Łowickiej, zaciągnięty na kwotę 15.000 zł.

■ **Sylwia Gładka, radna,** zadeklarowała w oświadczeniu majątkowym za 2015 rok oszczędności w kwocie 10.000 zł oraz dochód w kwocie 2.860 zł z diety radnego. Nie wykazała składników mienia ruchomego o wartości powyżej 10.000 zł.

■ **Henryk Gruziel, radny**, nie zadeklarował oszczędności. Jest współwłaścicielem domu o powierzchni 65 m^2 i wartości 50.000 zł. W 2015 roku uzyskał dochód w wysokości 10.281 zł z tytułu zatrudnienia oraz 2.730 zł diety radnego. Nie zadeklarował posiadania składników mienia ruchomego powyżej 10.000 zł.

■ **Wojciech Łukawski, radny**, nie wykazał zgromadzonych oszczędności. Jest właścicielem domu o powierzchni 240 m^2 i wartości 140.000 zł oraz gospodarstwa towarowego z zabudową murowaną o powierzchni 9,27 ha i wartości 180.000 zł, z którego uzyskał przychód 65.000 zł i dochód 25.000 zł. W 2015 roku uzyskał dochód w kwocie 2.860 zł diety radnego i 1.476,42 zł z tytułu umowy zlecenia. Posiada ciągnik Ursus z 1990 roku i kombajn zbożowy marki Bizon z 1987 roku.

■ **Liliana Marzec, radna**, nie wykazała zgromadzonych oszczędności. Mieszka w domu o powierzchni 267 m^2 i wartości 200.000 zł, który stanowi własność jej męża. W ubiegłym roku uzyskała dochód, na który złożyło się 2.600 zł diety radnego, 67.110,93 zł wynagrodzenia za pracę w zespole szkół w Kocierzewie Płd. oraz 1.430 zł z tytułu zawartej umowy zlecenia.

■ **Agnieszka Michalak, radna**, wykazała 50.000 zł oszczędności. Jest współwłaścicielką w 1/3 domu o powierzchni 395 m^2 (postanowienie spadkowe) o wartości 300.000 zł oraz współwłaścicielką w 1/3 gospodarstwa rolnego zajmującego się produkcją produkcją zwierzęcą i zbożową o powierzchni 21,02 ha (postanowienie spadkowe) o wartości 650.000 zł. W zabudowie znajduje się stodoła, obora, chlewnia i budynek gospodarczy. W roku ubiegłym z tytułu prowadzenia tegoż gospodarstwa uzyskała przychód 20.000 zł i dochód 5.000 zł. Ponadto w roku ubiegłym otrzymała 12.824,16 zł z tytułu pobierania renty na dzieci z KRUS oraz 2.730 zł diety radnego.

■ **Andrzej Siekiera, radny**, nie deklaruje zgromadzonych oszczędności. Jest współwłaścicielem domu o powierzchni 100 m^2 i wartości 50.000 zł oraz gospodarstwa rolnego ogólnotowarowego z zabudową murowaną o powierzchni 7,31 ha oraz lasu o powierzchni 0,004 ha – wartość 180.000 zł, z których w roku ubiegłym uzyskał przychód 100.230 zł i dochód 42.000 zł. Ponadto jest właścicielem mieszkania o powierzchni 48,16 m^2 i wartości 130.000 zł. Prowadzi sklep ze środkami ochrony roślin, nawozami i nasionami, z którego uzyskał przychód 340.281,19 zł i dochód 27.568,46 zł. W roku ubiegłym otrzymał 2.730 zł diety radnego, 11.405,40 zł z tytułu pobierania renty oraz 3.028,35 zł w ramach systemu wsparcia bezpośredniego. Posiada ciągnik Massey Ferguson 3125 z 1990 r. Spłaca kredyt zaciągnięty na rozbudowę gospodarstwa w banku BGŻ oddział w Łowiczu w wysokości 68.853 zł.

■ **Józef Siekiera, radny**, deklaruje zgromadzone oszczędności w kwocie 500 zł. Posiada na wieczyste użytkowanie dom o powierzchni 23 m^2 i wartości 180.000 zł. W roku ubiegłym uzyskał dochód 2.210 zł z tytułu pobierania diety radnego oraz 9.502,78 zł emerytury. Nie deklaruje posiadania składników mienia ruchomego oraz zobowiązań finansowych powyżej 10.000 zł.

■ **Janusz Staniszewski, radny**, podobnie jak w roku ubiegłym nie deklaruje zgromadzonych oszczędności. Jest właścicielem domu o powierzchni 110 m^2 i wartości 97.000 zł oraz gospodarstwa rolnego z zabudową murowaną o powierzchni 5,24 ha i wartości 270.000 zł, z którego w roku ubiegłym uzyskał przychód 82.000 zł i dochód 12.000 zł. Ponadto w roku ubiegłym uzyskał dochód 2.730 zł diety radnego i 500 zł diety członka Powiatowej Izby Rolniczej w Łowiczu. Posiada samochód osobowy Renault Kangoo z 2001 roku oraz ciągnik rolniczy Ursus 3512 z 1996 roku.

■ **Waldemar Szachogłuchowicz, radny**, wykazał oszczędności w kwocie 110.000 zł. Jest właścicielem domu o powierzchni 100 m^2 i wartości 70.000 zł oraz gospodarstwa rolnego z zabudową murowaną o powierzchni 15,56 ha i wartości 500.000 zł, z którego uzyskał w roku ubiegłym przychód 650.000 zł i dochód 20.000 zł. Ponadto osiągnął dochód w kwocie 2.600 zł diety radnego oraz 100.000 zł premii dla młodego rolnika. Posiada samochód osobowy Seat Leon z 2002 roku i ciągnik Ursus C-360 z 1986 roku.

■ **Tadeusz Trakul, przewodniczący Rady Gminy**, wykazał oszczędności w kwocie 25.000 zł na wspólnym koncie bankowym. Jest współwłaścicielem domu o powierzchni 190 m^2 i wartości 438.000 zł oraz gospodarstwa rolnego z zabudową zwartą, w której skład wchodzą dom, budynki gospodarcze i składowe o łącznej wartości 1.850.000 zł, z tytułu prowadzenia którego uzyskał przychód 310.000 zł i dochód 95.000 zł. W ubiegłym roku uzyskał też 9.000 zł ryczałtu należnego przewodniczącemu Rady Gminy Kocierzew Płd. oraz 2.201,48 zł jako inkaso sołtysa. Posiada ciągniki rolnicze Ursus MF z 1988 roku i Ursus z 1970 roku oraz samochody osobowe Seat Leon z 1999

REKLAMA

roku, Volkswagen Golf V z 2004 roku oraz Audi A4 z 2004 roku. Spłaca kredyt zaciągnięty na zakup użytków rolnych w Banku Spółdzielczym Ziemi Łowickiej oddział w Kocierzewie Płd. – do spłaty 53.000 zł, kredyt inwestycyjny „Nasza Ziemia" zaciągnięty w BSZŁ odział w Kocierzewie Płd. – do spłaty 7.000 zł oraz jeszcze jeden kredyt inwestycyjny zaciągnięty w tym samym banku – do spłaty 106.000 zł.

■ **Waldemar Woliński, radny**, podobnie jak w poprzednim oświadczeniu nie wykazał zgromadzonych oszczędności. Jest właścicielem domu o pow. 100 m^2 i wartości 79.500 zł oraz gospodarstwa rolnego ogólnoużytkowego z zabudową murowaną o pow. 11,52 ha i łącznej wartości 356.000 zł, z którego w roku ubiegłym uzyskał przychód 17.000 zł i dochód 3.000 zł. Wykazał też dochód w kwocie 2.860 zł z tytułu pobierania diety radnego. Posiada ciągnik rolniczy marki Zetor z 1990 roku o wartości 20.000 zł.

■ **Stanisław Wróbel, radny**, zadeklarował 10.000 zł oszczędności. Jest współwłaścicielem domu o powierzchni 124 m^2 i wartości 162.000 zł oraz gospodarstwa rolnego ogólnoużytkowego o pow. 7,78 ha i 162.000 zł, z którego uzyskał przychód 22.000 zł i dochód 5.000 zł. Wykazał też dochód 38.643,25 zł z wynagrodzenia za pracę, 2.470 zł diety radnego, 595 zł za udział w komisjach i 880 zł z umowy o dzieło. Posiada samochód Ford Focus z 2009 roku o wartości 19.000 zł.

oprac. aa

Sanniki | Budynek przy ul. Fabrycznej na ukończeniu

Siedem mieszkań już we wrześniu

Termin zakończenia budowy parterowego budynku mieszkalnego z siedmioma mieszkaniami przy ulicy Fabrycznej w Sannikach mija wraz z końcem września. Jednak zaawansowanie robót wskazuje, że zostanie oddany do użytku wcześniej niż przewiduje umowa z wykonawcą.

MARCIN KUCHARSKI

Budynek komunalny przy ul. Fabrycznej może zostać zasiedlony jeszcze w tym roku.

– Do końca września może nam się uda przeprowadzić wszystkie odbiory, skompletować dokumenty – zapowiada wójt gminy Sanniki Gabriel Wieczorek.

Nowy budynek szczytem przylega do istniejącego na sąsiedniej działce, również parterowego, gminnego budynku socjalnego.

W nowym budynku mieści się 7 mieszkań o powierzchniach ok. 20-30 m^2. Budowę prowadzi firma Usługi Remontowo-Budowlane Radosława Kiełpińskiego z Radzanowa w powiecie płockim. Kosztuje ok. 504 tys. zł i została dofinansowana pieniędzmi z Banku Gospodarstwa Krajowego w Warszawie.

Do budynku mają zostać przeprowadzone w pierwszej kolejności osoby obecnie mieszkające w będącym w złym stanie budynku komunalnym z ul. Warszawskiej. – Osoby te wstępnie wyraziły zainteresowanie przeprowadzką – powiedział nam Paweł Mąkol z Urzędu Gminy w Sannikach.

Zainteresowanie mieszkaniami komunalnymi w gminie Sanniki wzrosło wraz z tym, jak rosły mury nowego budynku. W ciągu ostatnich tygodni wpłynęło kilkanaście wniosków o przyznanie mieszkania komunalnego. Wnioskodawcy w bardzo różny sposób argumentują chęć zamieszkania w zasobach komunalnych w Sannikach, często są to względy osobiste lub rodzinne. – Nie możemy o nich mówić z uwagi na ochronę danych osobowych – usłyszeliśmy w urzędzie.

Z budową mieszkań przy ul. Fabrycznej wiąże się też zamiar doprowadzenia do wyburzenia budynku komunalnego przy ul. Warszawskiej, który nie jest najlepszą wizytówką Sannik z uwagi na stan techniczny. Plany takie pojawiły się już kilka lat temu, gmina jednak nie dysponowała wystarczającą liczbą lokali komunalnych, które mogłaby zaproponować mieszkańcom budynku z Warszawskiej.

– Rozbiórkę na Warszawskiej przeprowadzimy pewnie już w przyszłym roku – zapowiada wójt Wieczorek. W tym roku nie będzie to możliwe chociażby z tego względu, że w budżecie gminy nie zaplanowane zostały pieniądze na sfinansowanie rozbiórki.

mak

Domaniewice

Jest chętny na dostarczenie wozu bojowego

Jedna firma zgłosiła swoją ofertę w ogłoszonym przez OSP Domaniewice przetargu na dostarczenie ciężkiego samochodu ratowniczo-gaśniczego na potrzeby domaniewickiej Ochotniczej Straży Pożarnej. Urząd Gminy wyłoży na ten cel z własnego budżetu ponad pół miliona złotych.

Jedynym oferentem była firma Wawrzaszek ISS spółka z o.o. z Bielska-Białej. Za dostarczenie nowego samochodu oczekuje kwoty w wysokości 922.500 zł brutto.

Przypomnijmy, że dotację w kwocie 300 tys. zł ma przekazać strażakom na zakupu wozu Wojewódzki Fundusz Ochrony Środowiska i Gospodarki Wodnej. Dodatkowe 100 tys. zł dołożyć ma zaś Komenda Główna Państwowej Straży Pożarnej. Resztę kwoty ma zapewnić gmina.

Na sesji Rady Gminy, 30 sierpnia, wójt Paweł Kwiatkowski zaproponował on radnym zmiany w budżecie, dzięki którym na ten cel zabezpieczone zostało 72,5 tys. zł więcej, niż pierwotnie przewidywała gmina w swojej dotacji.

Radni poparli projekt jednogłośnie. Łącznie na ten cel gmina dołoży więc 522.500 zł. Nowy wóz powinien pojawić się w Domaniewicach do końca listopada tego roku.

kl

REKLAMA

320267

Domaniewice | Za tydzień uroczystości

Pielgrzymi przyjdą do Matki Bożej Pocieszycieli Strapionych

Już za tydzień, w czwartek, 8 września, wierni z całej diecezji łowickiej, a także dalszych rejonów Polski, będą pielgrzymować – jak co roku w dniu Narodzenia Najświętszej Maryi Panny – do Matki Bożej Pocieszycielki Strapionych. Punktem kulminacyjnym będzie msza święta odprawiona na placu przed sanktuarium.

Dla domaniewickiej parafii odpust w dniu Narodzenia Najświętszej Maryi Panny, to najważniejsza uroczystość w ciągu roku. Parafianie przygotowują się długo przed samym 8 września.

Mieszkańcy wsi należących do parafii, zgodnie z wieloletnią tradycją, na trzy dni przed samym świętem pielgrzymują do sanktuarium. W poniedziałek, 5 września, będą to mieszkańcy Grudz, Krępy, Reczyc i Błot Krępskich. We wtorek, 6 września – Rogóźna, Skaratek pod Rogóźna, Domaniewic (Długa Wieś), Albinowa i Woli Lubiankowskiej. W środę, 7 września, pielgrzymują mieszkańcy Strzebieszewa, Stroniewic, Sap i Domaniewic (centrum, ul. Szerokie Pola i ul. Stara Wieś).

Triduum przed odpustem poprowadzi w tym roku misjonarz ks. Andrzej Bakalarz, pochodzący z Grudz. Pielgrzymi będą witani o godzinie 17.00. O godzinie 17.30, w sanktuarium, odmawiany będzie różaniec, a o 18.00 – msza święta w intencji pątników. Z sakramentu pokuty będzie można skorzystać codziennie w Sanktuarium i na placu od godziny 17.30 do ostatniego chętnego. O godzinie 20.30, każdego dnia, odmawiany będzie Apel Jasnogórski.

W dniu Narodzenia Najświętszej Maryi Panny do Domaniewic przybywają setki pielgrzymów z diecezji i nie tylko. Wielu z nich dochodzi na miejsce pieszo. Tradycję pielgrzymowania do kultywuje się m.in. w Łowiczu, Głownie czy też Dmosinie.

Tak jak co roku, uroczysta suma odprawiona zostanie o godzinie 12.00. W tym roku przez ks. bpa Mark Stolarczyka – biskupa pomocniczego diecezji warszawsko-praskiej, kursowego kolegę obecnego proboszcza domaniewickiej parafii św. Bartłomieja, ks. Krzysztofa Osińskiego.

Jak co roku, uroczystości odpustowe połączone są obchodami dożynek. W trakcie mszy odbędzie się uroczysta procesja z darami. Wrześniowy odpust to nie tylko święto stricte religijne. Z tej okazji pojawiają się też zawsze w Domaniewicach liczne stragany i wesołe miasteczko. **kl**

Łowicz | Przedszkole Diecezjalne

Po wakacjach będzie świeżo i estetycznie

Wiele placówek edukacyjnych zdecydowało się w okresie wakacyjnym na przeprowadzenie prac remontowych. Również dzieci z Przedszkola Diecezjalnego przy ul. Seminaryjnej wrócą po wakacjach do nowych i estetycznych wnętrz.

– Przeprowadzamy prace remontowe, które są konieczne, ale zależy nam też żeby było ładnie, estetycznie i przyjemnie – powiedziała dyrektor przedszkola, siostra Elwira. Dlatego też wymienione zostaną okna w całym budynku, pomalowane zostaną ściany i elewacja zewnętrzna. Wszystkie prace mają się zakończyć przed 5 września, kiedy to zaplanowano powrót dzieci do przedszkola.

Jak wyjaśniła siostra Elwira, nowa elewacja nie będzie odbiegała kolorystyką od tej, jaka była dotychczas. Będzie jednak nieco jaśniejsza. Przypominamy, że w tamtym roku w przedszkolu również były prowadzone prace remontowe, związane z odnowieniem korytarza, m.in. wymianą posadzki PCV na wykładzinę i odświeżeniem ścian. **aa**

AGNIESZKA ANTOSIEWICZ

Przedszkole Diecezjalne przy ul. Seminaryjnej już niebawem będzie miało nową elewację.

Gmina Zduny | Propozycje do parku kulturowego

Radni za dodatkową ochroną zabytków

Radni gminy Zduny na sesji 25 sierpnia jednogłośnie przyjęli uchwałę o przystąpieniu do tworzenia parku kulturowego „Śladami Biskupów, Zawiszy, Walewskiej i Napoleona", wraz z Łowiczem, gminami Kiernozia i Bielawy oraz diecezją łowicką.

Przypomnijmy, że park ma gwarantować dodatkową ochronę dla przypisanych do niego zabytków, a także ułatwić pozyskiwanie z zewnątrz pieniędzy na ich utrzymanie.

Przyjęta właśnie uchwała nie jest jeszcze równoważna z utworzeniem parku – do tego będzie potrzebna kolejna zgoda Rady Gminy Zduny i pozostałych samorządów biorących udział w przedsięwzięciu. Obliguje natomiast władze gminy do sporządzenia listy obiektów do objęcia dodatkową ochroną. W przypadku tych spośród nich, które nie są własnością gminy, wymagana jest zgoda właściciela.

Wstępną listę proponowanych obiektów przedstawiła na sesji sekretarz gminy Maria Kubica. Znalazły się na niej: zespoły kościelne (czyli kościoły wraz z cmentarzami i innymi obiektami w ich otoczeniu) w Zdunach, Bąkowie Górnym i Złakowie Kościelnym, park w Bogorii Górnej, skansen oraz spawany most w Maurzycach, centra wsi w Zdunach i Złakowie Kościelnym, cmentarz mariawicki w Nowych Zdunach oraz zespół zabudowy wsi w Złakowie Borowym.

Ostatni punkt wymaga doprecyzowania, gmina oczekuje, że sami właściciele będą zgłaszać swoje zabudowania. Planowane jest też włączenie do parku wszystkich kapliczek na terenie Zduny. Lista jest otwarta, mieszkańcy mogą zgłaszać własne propozycje i uwagi. **tm**

REKLAMA

Firma produkcyjno-handlowa z okolic Sochaczewa, w związku z dynamicznym rozwojem, prowadzi rekrutację na stanowisko:

SPECJALISTA DS. SPRZEDAŻY

Od kandydatów oczekujemy:
- doświadczenia w telefonicznej obsłudze klienta
- wykształcenia średniego
- uczciwości
- dyspozycyjności i elastyczności
- komunikatywności
- dobrej organizacji pracy własnej
- zaangażowania
- gotowości do podróży służbowych
- czynnego prawa jazdy kat. B
- znajomość języka obcego będzie dodatkowym atutem

W zamian oferujemy:
- pracę w szybko rozwijającej się firmie
- szkolenia
- możliwość rozwoju zawodowego we współpracy z wiodącą firmą z branży budowlanej
- wynagrodzenie na satysfakcjonującym poziomie i dodatki stosowne do osiąganych wyników

Osoby spełniające wymienione kryteria, zainteresowane współpracą z firmą produkcyjno-handlową notowaną na parkiecie głównym GPW oraz poszukujące możliwości rozwoju zawodowego i osobistego, prosimy o przesłanie CV, listu motywacyjnego oraz zgodę na przetwarzanie danych osobowych na adres: **bsobolewski@mfo.pl** z zapisem w tytule - **Specjalista ds. sprzedaży**

Uprzejmie informujemy, że skontaktujemy się tylko z wybranymi kandydatami.

331567

Firma produkcyjno-handlowa z okolic Sochaczewa, w związku z dynamicznym rozwojem, prowadzi rekrutację na stanowisko:

SPECJALISTA DS. SPRZEDAŻY – JĘZYK NIEMIECKI

Od kandydatów oczekujemy:
- znajomości języka niemieckiego, znajomość języka angielskiego będzie dodatkowym atutem
- wykształcenia minimum średniego
- uczciwości
- dyspozycyjności i elastyczności
- komunikatywności
- dobrej organizacji pracy własnej
- zaangażowania
- gotowości do podróży służbowych

W zamian oferujemy:
- pracę w szybko rozwijającej się firmie
- możliwość rozwoju zawodowego we współpracy z wiodącą firmą z branży budowlanej
- wynagrodzenie na satysfakcjonującym poziomie i dodatki stosowne do osiąganych wyników
- szkolenia

Osoby spełniające wymienione kryteria, zainteresowane współpracą z firmą produkcyjno-handlową notowaną na parkiecie głównym GPW oraz poszukujące możliwości rozwoju zawodowego i osobistego, prosimy o przesłanie CV, listu motywacyjnego oraz zgodę na przetwarzanie danych osobowych na adres: **bsobolewski@mfo.pl** z zapisem w tytule **Specjalista ds. sprzedaży – język niemiecki.**

Uprzejmie informujemy, że skontaktujemy się tylko z wybranymi kandydatami.

331459

AUTO-KASACJA SUBIEKT

KONCESJONOWANE ZŁOMOWANIE POJAZDÓW
99-416 Nieborów 230
www.sdpsubiekt.pl
e-mail: psubiekt@o2.pl
507-141-870, 46 838-55-41
✓ zaświadczenia do wydziału komunikacji
✓ możliwość odbioru pojazdu

Stacja Kontroli Pojazdów do 3,5t A, B, T, E, c, e, f

Sprzedaż części używanych:
FSO, Fiat, Skoda, Seat, VW, Audi, Mercedes, Ford, Peugeot, Renault i inne

331078

OLEJ opałowy napędowy
wszystkie rodzaje węgla
NAJNIŻSZE CENY
T.-H.
99-400 Łowicz
Jastrzębia 95
46/837-15-89, 46/837-14-10

319836

OKRĘGOWA SPÓŁDZIELNIA MLECZARSKA W ŁOWICZU
ul. Przemysłowa 3, 99-400 Łowicz
oferuje do sprzedaży wymienione niżej
SAMOCHODY CIĘŻAROWE:

1. DAF 55 CHŁODNIA	nr rej. ELCL664	rok prod. 2001
2. DAF 55 CHŁODNIA	nr rej. ELCM352	rok prod. 1998
3. RENAULT CYSTERNA	nr rej. ELCP251	rok prod. 1999

Informacji o stanie technicznym pojazdów i cenach udziela Dział Transportu OSM w Łowiczu ul. Armii Krajowej 51, tel. 46 830-36-45, 46 837-35-68 w godz. 7.00-15.00

331918

OGRODZENIA
• betonowe • stalowe • bramy • siatki • balustrady
• słupki • podmurówki • panele ogrodzeniowe
• siatki leśne • słupki do sadów • palisady ogrodowe • płyty eko • farby do betonu
TRANSPORT MONTAŻ
Producent **PPHU BETOMET** Rok zał. 1992 r.
Kolonia Łyszkowice 16, www.betomet.pl, e-mil: betomet@op.pl
tel. 46/838-88-71 lub 508-382-120

328228

Okna PCV
UŻYWANE I NOWE, GOSPODARCZE, RÓŻNE
Drzwi sklepowe, aluminiowe, przeszklone, metalowe DOSTĘPNE OD RĘKI
DUŻY WYBÓR, NISKIE CENY, RATY
GÓRAL-BUD, Piątek,602-617-895
ŁÓDZKI PUNKT SPRZEDAŻY na Bałuckim Rynku najtaniej
Łódź, ul. Ceglana 8, 694-581-224

329235

SZAMBA
ZBIORNIKI BETONOWE
na ścieki domowe, przemysłowe, deszczówkę i gnojowicę
Telefon 791 519 606

320650

BURMISTRZ GŁOWNA INFORMUJE, ŻE
na tablicy ogłoszeń w siedzibie Urzędu Miejskiego w Głownie przy ul. Młynarskiej 15, publikowany jest
od dnia 02 września 2016 roku do dnia 22 września 2016 roku
wykaz zabudowanej nieruchomości gruntowej stanowiącej własność Gminy Miasta Głowno, położonej przy ulicy Kopernika 19A,
przeznaczonej do oddania w dzierżawę na okres 10 lat,
na rzecz Centrum Medycznego Spółka z ograniczoną odpowiedzialnością - dotychczasowego dzierżawcy
Dodatkowych informacji udziela Referat Geodezji i Gospodarki Nieruchomościami Urzędu Miejskiego w Głownie, ul. Młynarska 15, tel. (42) 719-11-42.

331841

kamienny brunatny **WĘGIEL**
MIAŁ
EKOGROSZEK
azotowe dolistne, NPK **NAWOZY**
SUCHE WYSŁODKI
NOWE ZDUNY 84, 46/839-10-15
Chąśno II 43, 46/839-28-72

330315

PRODUCENT OFERUJE
OGRODZENIA BETONOWE
• SŁUPKI DO SIATKI
• PODMURÓWKI POD SIATKĘ
• ŁĄCZNIKI, PŁYTY EKO oraz CEMENT
• TRANSPORT, MONTAŻ
Łyszkowice ul. Polna 2
tel. 501-735-489
501-735-885
www.ogrodzeniabetonowe.org.pl

330028

złomowanie pojazdów
zaświadczenia do wydziału komunikacji
odbiór pojazdów
Łowicz, Armii Krajowej 14
tel. 510-100-449

316427

AUTO-NAPRAWA
Jakubowski Michał
Łowicz, ul. Południowa 16
Oferujemy:
- wymiana oleju i filtrów
- paski, rozrządy, sprzęgła, zawieszenia
- konserwacja pojazdów
- naprawa tłumików
- naprawa układów hamulcowych
- blacharstwo oraz sprzedaż i montaż opon

tel. 605-517-042

331847

Diecezja łowicka | Rok z Matką Bożą

Kopia cudownego obrazu z Częstochowy odwiedzi nasze kościoły

W sobotę, 3 września o godz. 17 w kościele Matki Bożej Pocieszenia w Żyrardowie zostanie uroczyście powitana w diecezji łowickiej kopia obrazu Matki Bożej Częstochowskiej. Biskup ordynariusz Andrzej Dziuba zaprasza do wzięcia udziału w uroczystości księży, siostry i braci zakonnych oraz wszystkich świeckich diecezjan.

Przygotowania diecezjalne do peregrynacji, która wpisana jest w obchody 1050. rocznicy chrztu Polski oraz 25-lecia diecezji łowickiej, trwały blisko rok. Znany jest ich dokładny harmonogram oraz hasło pielgrzymowania obrazu „Oto Matka Twoja”. Do **Łowicza** obraz przybędzie dopiero 12 czerwca, wcześniej modlić się będą mogli przed nim wierni ze wszystkich zakątków diecezji.

Najwcześniej na naszym terenie – bo jeszcze w tym roku, 21 października – obraz pojawi się w parafii w **Stachlewie**, która należy do dekantu św. Jakuba w Skierniewicach.

W 2017 roku na naszym terenie obraz witany będzie w pierwszej kolejności w **Bolimowie** – 8 marca o godz. 17 (dekanat Matki Bożej Nieustającej Pomocy w Sochaczewie). W dekanacie sannickim obraz będzie gościł także w marcu: 26 marca w **Sannikach**, 27 marca w Pacynie, 28 marca w **Osmolinie**, a 29 marca w **Kiernozi** – zawsze od godz. 17.

W dekanacie Żychlin pielgrzymowanie zaplanowano od 30 marca do 6 kwietnia: 30 marca – parafia w **Luszynie**, 31 marca – w Śleszynie, 1 kwietnia – w **Żychlinie**, 2 kwietnia – w **Suserzu**, 3 kwietnia – w **Trębkach**, 4 kwietnia – w **Oporowie**, 5 kwietnia – w **Bedlnie**, 6 kwietnia – w **Pleckiej Dąbrowie**.

W maju obraz witać będą wierni z dekanatu w Piątku. W tym czasie odwiedzi on m.in. parafie w **Sobocie** – 26 maja, w **Bielawach** – 27 maja oraz Oszkowicach – 28 maja.

Dekanat Głowno: 29 maja – parafia w **Waliszewie**, 30 maja – **Mąkolice**, 31 maja – **parafia św. Maksymiliana w Głownie**, 1 czerwca – **parafia św. Jakuba w Głownie**, 2 czerwca – parafia **św. Barbary w Głownie**, 3 czerwca – **Dmosin**, 4 czerwca – **Domaniewice**.

Wizyta obrazu w dekanacie łowickiej parafii Świętego Ducha trwać będzie od 5 do 12 czerwca według następującego porządku: 5 czerwca – **Złaków Kościelny**, 6 czerwca – **Zduny**, 7 czerwca – **Bąków**, 8 czerwca – **Chruślin**, 9 czerwca – parafia **Chrystusa Dobrego Pasterza w Łowiczu**, 10 czerwca – **Łyszkowice**, 11 czerwca – **Pszczonów**, 12 czerwca – kościół **Św. Ducha w Łowiczu**.

W dekanacie katedralnym obraz Matki Bożej eksponowany będzie od 13 do 23 czerwca (z przerwą 2-dniową na Boże Ciało) według następującej kolejności: 13 czerwca – **Bobrowniki**, 16 czerwca – **Bełchów**, 17 czerwca – **Nieborów**, 18 czerwca – **Bednary**, 19 czerwca – **Kompina**, 20 czerwca – **Kocierzew Południowy**, 21 czerwca – **Boczki Chełmońskie**, 22 czerwca – parafia **Matki Bożej Nieustającej Pomocy w Łowiczu**, 23 czerwca – **katedra**.

Kopia, która też ma już swoją historię

Obraz Matki Bożej Częstochowskiej, który nawiedzi diecezję łowicką, wykonany został w 1957 roku przez doc. Edwarda Torwirta, artystę malarza, konserwatora zabytków, związanego z Uniwersytetem Mikołaja Kopernika w Toruniu. Warte podkreślenia jest to, że artysta na zlecenie prymasa Polski Stefana Wyszyńskiego wykonał w 1957 r. dwie repliki obrazu – jedną przeznaczoną dla papieża Piusa XII i drugą – tzw. Obraz Nawiedzenia, który w tym samym roku, po poświeceniu przez Ojca Św., rozpoczął peregrynację po polskich parafiach. Wtedy związane to było z przygotowaniami Kościoła do jubileuszu 1000-lecia chrztu Polski. Leonard Torwirt wykonał w sumie kilkanaście kopii obrazu Matki Boskiej Częstochowskiej, które znajdują się m.in. w amerykańskim sanktuarium w Doylestown, w katedrach w Gnieźnie i we Włocławku oraz kościele paulinów w Warszawie.

Obraz, który witać będziemy 3 września w Żyrardowie, dokładnie 50 lat wcześniej – 4 września 1966 był siłą zabrany przez władze komunistyczne, w drodze z Warszawy do Katowic. W sprawie oddania go interweniował wówczas bp Karol Wojtyła. Od tego czasu, już bez przeszkód, kopia cudownego obrazu odwiedza polskie parafie. Przed diecezją łowicką obraz był w diecezji płockiej. **mwk**

Łowicz | Korabka

Parafianie podziękują za plony

W niedzielę, 18 września na mszy św. o godz. 12.30 w kościele Matki Bożej Nieustającej Pomocy w Łowiczu poświęcone zostaną dożynkowe wieńce. Od kilkunastu lat parafianie z wielu ulic północnej części Łowicza, a także z Chąśna w kościele przy ul. Brzozowej dziękują za tegoroczne plony.

Po liturgii można było zwykle skosztować chleba, a także miodu. **mwk**

Łowicz | Narodowe Czytanie „Quo vadis”

Zaproszenie do gimnazjum i muzeum

Po raz trzeci już Miejska Biblioteka Publiczna w Łowiczu wspólnie z Gimnazjum nr 1 zaprasza do udziału w Narodowym Czytaniu, w tym roku fragmentów dzieła Henryka Sienkiewicza „Quo vadis”. Impreza w Łowiczu odbędzie się jednak nie w sobotę 3 września – jak ogłosił prezydent RP Andrzej Duda – ale w piątek 2 września o godz. 12.

Niezmiennie miejscem, gdzie odbędzie się czytanie, będą schody prowadzące do Gimnazjum nr 1 od strony Alei Sienkiewicza, pod nimi zaś zasiądą goście i młodzież z zaproszonych szkół z terenu miasta. Dyrektor placówki Jolanta Urbanek powiedziała nam, że od początku Narodowe Czytanie jest imprezą otwartą na osoby z zewnątrz. Dlatego odbywa się w sąsiedztwie ulicy. To wyjście przed szkołę należy uznać za zaproszenie wszystkich osób do zainteresowania postacią noblisty, jego dziełem, do wzięcia udziału w imprezie.

Wydarzeniu będą towarzyszyć: wystawa ilustrująca „Quo vadis” w wizjach malarskich na starej pocztówce w oparciu o zbiory Edwarda Noniewicza z Łowicza, konkursy i quizy z nagrodami dla uczniów oraz pokaz fryzur inspirowanych „Quo vadis”. Przygotowano drobne upominki, w tym okolicznościowe zakładki.

W czytaniu fragmentów książki udział wezmą przedstawiciele lokalnego samorządu, w tym burmistrz Krzysztof Kaliński, przewodniczący Rady Miejskiej Michał Trzoska, radni, nauczyciele, młodzież szkolna i czytelnicy miejskiej biblioteki.

Biblioteka Powiatowa zaprasza na niedzielę

V Narodowe Czytanie w powiecie łowickim organizuje również Powiatowa Biblioteka Publiczna w Łowiczu. Zaplanowano je na niedzielę, 4 września w sali barokowej muzeum. Początek o godz. 15. Jak zawsze w programie uroczystości zaplanowano nie tylko czytanie fragmentów „Quo vadis” w wykonaniu gości specjalnych, znanych z życia politycznego i społecznego Łowicza, przedstawienie ciekawych informacji o życiu Henryka Sienkiewicza i czytanej powieści, ale też muzykę – tym razem w wykonaniu zespołu pod kierunkiem Bohdana Fudały. Każdy, kto przyjdzie na uroczystość – a wstęp jest wolny – będzie mógł ostemplować książki pamiątkową pieczęcią. **tb**

REKLAMA

330434

Okruchy życia

ODESZLI OD NAS | 19.08-29.08.2016

† 19 sierpnia: Janina Guz, l.89.
† 20 sierpnia: Marcin Redo, l.43, Jackowice.
† 21 sierpnia: Tomasz Skrzecz, l.54; Małgorzata Bończak, l.54.
† 22 sierpnia: Barbara Antosik l.60.
† 24 sierpnia: Ryszard Dudek, l.67; Edward Patora, l.68, Stryków.
† 25 sierpnia: Stanisław Politowicz, l.68.
† 26 sierpnia: Tadeusz Kucharek, l.84.
† 27 sierpnia: Sabina Kapusta, l.92, Stryków; Zofia Mazurkiewicz, l.90.
† 28 sierpnia: Antoni Fidrych, l.79.
† 29 sierpnia: Roman Andrzej Dziedziela, l.77; Andrzej Grajkowski, l.61, Łowicz.

Wyrazy szczerego współczucia
rodzinie i bliskim z powodu śmierci
Ś.P.
Pana Stanisława Lisa
składa
Burmistrz Głowna
Grzegorz Janeczek

332524

Serdeczne podziękowania
uczestnikom pogrzebu
Ś.P.
Marcina Redo
składa Rodzina

332147

Karolew | Zaproszenie na spotkanie

Bóg silniejszy od nałogu

W niedzielę, 4 września, o 15.00, w świetlicy wiejskiej w Karolewie odbędzie się koncert Bogdana Pieczyraka, chrześcijańskiego muzyka, któremu udało się uwolnić z nałogu alkoholowego.

Koncert organizuje Romuald Bartosiewicz, mieszkaniec Karolewa, aktywista Chrześcijańskiej Misji Społecznej „Teen Challenge" – zapoczątkowanej w USA z inicjatywy kościoła zielonoświątkowego, prowadzącej ośrodki terapeutyczne dla osób uzależnionych.

Bogdan Pieczyrak przez lata walczył z uzależnieniem od alkoholu, które sprawiło, że choć był utalentowany muzycznie, znalazł się na dnie, zaprzepaszczając szanse na karierę. Dziś śpiewem składa świadectwo przemiany, której doświadczył dzięki spotkaniu z Jezusem. W trakcie koncertu historie uwolnienia z alkoholizmu oraz odbudowy zrujnowanego przez nałóg życia opowie także kilka osób z okolic Łowicza i Kutna. Spotkanie jest otwarte dla wszystkich. **tb**

WSPOMNIENIA | POZOSTANĄ W NASZEJ PAMIĘCI

Prof. Bożena Kołaczek (1958-2015)

Prof. Bożena Kołaczek (1958-2015)

Całe życie poświęciła pracy naukowej, koncentrując się na problemach społecznych i ekonomicznych Polski, dając w swoich pracach wnikliwą analizę obserwowanych naocznie wielkich przemian. Zawsze największą uwagę poświęciła ludziom wykluczonym, zagrożonym, najbardziej dotkniętym problemami. Znajomi ze środowiska naukowego podkreślają, że jej zainteresowania badawcze wynikały z wyjątkowej wrażliwości i empatii. Zwieńczeniem jej pracy była habilitacja w dziedzinie nauk ekonomicznych i stanowisko profesora nadzwyczajnego. Niestety, bogata w osiągnięcia i publikacje kariera, została przedwcześnie przerwana przez tragiczny wypadek samochodowy. Prof. Bożena Kołaczek odeszła przedwcześnie, w wieku 57 lat.

Przyszła na świat 19 marca 1958 roku w Łowiczu. Jej ojciec – Edward Kołaczek pochodził z Wyborowa, natomiast matka – Marianna Kołaczek (z domu Kazimierczak) z Karsznic Dużych. Pomimo łowickich korzeni wychowywała się Warszawie – tam chodziła do szkoły podstawowej, średniej, studiowała, pracowała i mieszkała. Nigdy nie wyszła za mąż, nie miała też dzieci. Poświęcała się głównie pracy naukowej, zostawiła po sobie bogaty dorobek.

Bożena Kołaczek studiowała ekonomię w Szkole Głównej Planowania i Statystyki (obecnie i wcześniej: Szkoła Główna Handlowa) na Wydziale Ekonomiczno-Społecznym. Studia ukończyła w 1981, a rok później rozpoczęła pracę naukową w Instytucie Pracy i Polityki Społecznej, z którym była związana przez całe życie. W 1988 roku uzyskała tytuł doktora.

Można więc powiedzieć, że jej aktywność naukowa przypadła na czasy wyjątkowo ważnych i dynamicznych zmian, co widać także w tematyce i stylu jej prac naukowych. Jej zainteresowania badawcze koncentrowały się wokół polityki społecznej i zjawisk szczególnie dokuczliwych dla zbiorowości. Zajmowała się wpływem na społeczeństwo bieżących procesów – transformacją ustrojową, integracją europejską czy globalizacją. Grupy społeczne, którym poświęcała szczególną uwagę, to te, które postrzegane są jako szczególnie zagrożone. Dużą część swojej pracy, w tym także monografię, poświęciła problemom osób niepełnosprawnych. Badała również rynek pracy, aktywność zawodową kobiet, warunki życia rodzin niepełnych i dysfunkcyjnych, politykę rodzinną czy dostęp dzieci i młodzieży do edukacji. Cechą charakterystyczną jej prac była duża ilość badań empirycznych. Gdy się je czyta, to widać, że nie są one tylko wykoncypowaną na uczelni teorią, ale opierają się na obserwacjach konkretnych przypadków, rozmowach z ludźmi i badaniach środowiskowych.

W lutym 2012 roku, za wieloletnią, systematyczną i powszechnie cenioną pracę, otrzymała habilitację. Została profesorem instytutu.

Do najważniejszych jej publikacji należy, wspomniana już, monografia „Polityka społeczna wobec osób niepełnosprawnych" (2010), a także: „Dostęp młodzieży do edukacji. Zróżnicowanie, uwarunkowania, wyrównywanie szans" (2004) czy „Zatrudnienie osób niepełnosprawnych w Polsce. Uwarunkowanie i skutki" (2006).

Wymieniać można by jeszcze długo, bo dorobek Bożeny Kołaczek od rozpoczęcia pracy do uzyskania habilitacji obejmował: 15 zwartych publikacji, współautorstwo lub poszczególne rozdziały w 35 pracach zbiorowych, 59 artykułów naukowych i 34 referaty. Większość z tych prac była wydawana przez wiodące podmioty naukowe w Polsce. Niektóre z nich miały też wersje anglojęzyczne i popularyzowały wiedzę o polskiej transformacji wśród naukowców zagranicznych. Była też organizatorką debat, które skupiały naukowców, praktyków oraz rodziny dzieci niepełnosprawnych. Przez ostatnie trzy lata pracy była w IPiPS kierownikiem Ośrodka Kształcenia i Programu Doktoranckiego. Działała też aktywnie w organizacji związkowej w instytucie.

Koleżanki i koledzy z instytutu wspominają, że swoich doktorantów darzyła opieką wręcz matczyną. Dodają, że jej zainteresowania naukowe wynikały z wielkiej wrażliwości na losy innych i empatii.

Dr Wiesława Walkowska z Zakładu Pedagogiki Specjalnej Uniwersytetu Śląskiego poznała Bożenę Kołaczek podczas wielu konferencji naukowych, szczególnie tych z obszaru polityki społecznej. Wspomina ją z jednej strony jako niezwykle życzliwą i skromną koleżankę, z drugiej – jako perfekcyjnie przygotowaną merytorycznie prelegentkę.

– Cicha, spokojna, wyważona – wspomina dr Walkowska. – Choć miała ogromną wiedzę, zawsze stała z boku, jakby trochę wycofana, niepewna. Jednak kiedy zabierała głos, z tej małej, drobnej osoby padały konkretne argumenty, czasem wątpliwości, a najczęściej merytoryczne uwagi. O Bożence można było śmiało powiedzieć, że to „solidna firma", bowiem zawsze można było na nią liczyć. Pamiętam ją ze współpracy z panią profesor Lucyną Frąckiewicz. Kiedy było coś potrzebne „na wczoraj" to padało magiczne stwierdzenie: Zadzwoń do instytutu, do Bożenki... Nigdy nie zawiodła.

Można stwierdzić, że profesor Bożena Kołaczek odeszła zdecydowanie przedwcześnie. 7 grudnia 2015 roku, na drodze z Łowicza do Chąśna (w okolicach Marianki) miał miejsce tragiczny wypadek samochodowy. Brała w nim udział jako pasażerka osobowego Chevroleta. Z miejsca wypadku pogotowie przewiozło do szpitala w Łowiczu, gdzie zmarła. Miała 57 lat. Pochowano ją na cmentarzu w Złakowie Kościelnym, w parafii z której pochodzili jej rodzice.

– Myślę, że była wielką marzycielką i idealistką – wspomina dr Walkowska. – Była dobrym człowiekiem, a dobrzy ludzie zostawiają ślad w pamięci i sercach. Wielu ją zapamięta i będzie wspominało, dobrze wspominało... **tm**

REKLAMA

326390

Jeśli spotkało Cię nieszczęście
Jeśli zmarła bliska Ci osoba
Pomożemy Ci Ją godnie pożegnać...
ZAKŁAD POGRZEBOWY
Bożena i Henryk Słomiani
Łowicz, ul. Ułańska 4A
tel. 46/837-53-85, 601-375-385, 609-688-488

308224

314484

Niech pamięć nie zginie

W cyklu
Zostaną w naszej pamięci
publikujemy wspomnienia o osobach zmarłych.

Każde życie jest cenne, każde godne opisania.
Dlatego zachęcamy do kontaktu
Z NASZĄ REDAKCJĄ
w celu przygotowania artykułu wspomnieniowego o osobach niedawno zmarłych,
o których pamięć chcielibyście Państwo w ten sposób zachować.
Można także nadsyłać nam wspomnienia przygotowane samodzielnie przez rodzinę.
Obie te formy nie są płatne.
Kontakt: tel. 46 837 46 57, e-mail: redakcja@lowiczanin.info
Redakcja

Chruślin | Ks. Jacek Grzywacz po 18 latach żegnał się z parafią

Zostawiłem tu cząstkę swojego serca

Po 18 latach pełnienia funkcji proboszcza parafii p.w. św. Michała Archanioła w Chruślinie odchodzi z niej ks. Jacek Grzywacz. Liczną obecnością i przyjęciem komunii świętej podziękowali mu za tę posługę parafianie na niedzielnej mszy świętej, odprawionej 28 sierpnia w samo południe. Wiele osób nie potrafiło ukryć wzruszenia.

AGNIESZKA ANTOSIEWICZ
agnieszka.antosiewicz@lowiczanin.info

– W tym tygodniu odchodzę, wyprowadzam się we wtorek – kiedy ks. proboszcz Jacek Grzywacz wypowiedział te słowa, dla wiernych stało się jasne, że to, co wiedzieli już od dawna, staje się nieuniknione.

W imieniu wszystkich parafian, za lata posługi dziękowała księdzu proboszczowi delegacja, w której składzie znalazły się m.in. dzieci ubrane w łowickie stroje, ministranci, prezesi jednostek OSP i wierni. Złożyli oni na ręce księdza proboszcza prezenty ufundowane przez wszystkich parafian, a były to kwiaty, laptop i sygnet z wygrawerowanymi latami 1998-2016, w których ks. Jacek Grzywacz pełnił funkcję proboszcza w Chruślinie. Za wszystkie dary odchodzący proboszcz serdecznie podziękował i choć zapewniał, że nie przywiązuje wagi do błyskotek, obiecał zakładać sygnet na wyjątkowe uroczystości, a spoglądając na niego, wspominać lata spędzone w chruślińskiej parafii.

– Dla mnie największym darem jest wasza obecność, która pokazuje, że moja osoba nie jest wam obojętna, wspólna modlitwa i liczne przyjęcie komunii – mówił ks. Grzywacz.

Kilka razy podkreślał też, że Kozłów Biskupi, gdzie będzie teraz proboszczem, wcale nie jest daleko, dlatego zaprasza do odwiedzin. – Przyjedźcie, wypijemy kawę, powspominamy dawne czasy – zwracał się serdecznie do wiernych.

Pożegnanie nie przyszło mu jednak łatwo. Kilkakrotnie w trakcie mszy świętej powtarzał, że jedyne, co powstrzymuje go przed rozklejeniem się, jest tabletka uspokajająca, którą zażył rano. – Nie żegnamy się, ale z nadzieją mówimy „Do zobaczenia!” – te słowa skierowali do do odchodzącego proboszcza delegaci ministrantów.

Dobry duszpasterz i gospodarz

Wiele ciepłych słów padło na temat odchodzącego proboszcza zarówno podczas pożegnalnej mszy świętej, jak i tuż po jej zakończeniu. Uznanie u parafian wzbudził fakt, iż odchodzący proboszcz pozostawił w kościelnej kasie ponad 70 tys. zł. – Mój następca będzie miał na początek czym się gospodarzyć. Tyle udało mi się zaoszczędzić. Starałem się nie być rozrzutnym, ale jednocześnie coś zrobić – mówił ks. Jacek Grzywacz.

> Łzy popłynęły nawet dzieciom, które specjalnie na ten dzień ubrały się w stroje łowickie i wyrecytowały z przejęciem pożegnalne wierszyki.

AGNIESZKA ANTOSIEWICZ

To już ostatnie uściski dłoni parafian z odchodzącym księdzem proboszczem.

AGNIESZKA ANTOSIEWICZ

Natalia Marczewska zaśpiewała podczas mszy „Ty tylko mnie poprowadź”.

AGNIESZKA ANTOSIEWICZ

Tadeusz Jasiński odczytał przemówienie, w którym dziękował odchodzącemu księdzu.

Jego skromność, pracowitość i otwartość na wiernych. – To był prawdziwy ojciec parafii – mówił nam Jan Wolski, prezes OSP w Chruślinie.

Ministranci Michał Miterka i Karol Borowiecki podkreślali, że od księdza proboszcza nauczyli się sumienności i dyscypliny. Żartowali też, że będzie im brakowało słodkości, którymi ksiądz częstował przy różnych okazjach.

Cukierków na osłodzenie smutków nie zabrakło też w niedzielę. Bo choć parafianie zdawali sobie sprawę, że ich proboszcz nie odchodzi daleko, bo zaledwie kilkadziesiąt kilometrów od Chruślina, to jednak wiedzieli, że wraz z odejściem proboszcza coś się zmieni.

Łzy popłynęły nawet dzieciom, które specjalnie na ten dzień ubrały się w stroje łowickie i wyrecytowały z przejęciem pożegnalne wierszyki dla księdza proboszcza. Byli to uczniowie szkół podstawowych: Natalia Kołodziejska, Maja Jóźwicka, Szymon Burzyński, Diana Wielec i Maja Siejka. Kiedy zaś uczennica podstawówki w Bielawach, Natalia Marczewska zaśpiewała dla księdza „Ty tylko mnie poprowadź”, po chusteczki sięgnęli również dorośli.

Ks. Grzywacz: Miałem być proboszczem w Bielawach

Podczas pożegnalnej mszy świętej ks. Jacek Grzywacz podzielił się z parafianami historią, o której mało kto wiedział. – Po części to przypadek sprawił, że zalazłem się w Chruślininie. Nie wszystkim to mówiłem, ale najpierw dostałem dekret, że mam być proboszczem w Bielawach – wyznał.

Dopiero na mocy drugiego dekretu został skierowany do Chruślina. – Opatrzność Boża sprawiła, że znalazłem się tutaj... Nie żałuję! – zapewnił.

Jak wspomina teraz, po latach, bp Alojzy Orszulik, który wydał oba wspomniane dekrety, poprosił o zniszczenie tego pierwszego, ale ks. Jacek Grzywacz zdecydował się zachować go na pamiątkę i do dziś przechowuje oba dokumenty, wydane z tą samą datą, w swoim archiwum.

Nowy proboszcz zostanie wprowadzony w niedzielę

Podczas pożegnalnej mszy świętej ks. Jacek Grzywacz apelował o życzliwe przyjęcie jego następcy. Będzie nim ks. dr Hubert Wiśniewski, dotychczasowy proboszcz w parafii Matki Bożej Bolesnej w Nieborowie. – Proszę o zorganizowanie się i powitanie nowego proboszcza – zwrócił się do wiernych odchodzący proboszcz.

Podkreślił też, że jego następca jest młodszy od niego, a więc ma nadzieję, że będzie on dążył do wcielenia w życie wielu nowych inicjatyw, służących dobru parafii, która została mu powierzona. Nadmienił też, że jest osobą niezwykle wykształconą, gdyż po przyjęciu święceń kapłańskich z rąk bp. Alojzego Orszulika w 1995 roku w Łowiczu, ukończył studia doktoranckie z zakresu prawa kanonicznego w Papieskim Uniwersytecie Świętego Krzyża w Rzymie, a oprócz pełnionych dotychczas obowiązków proboszcza w Nieborowie piastuje też funkcję wikariusza sądowego diecezji łowickiej.

Wprowadzenie nowego księdza odbędzie się podczas mszy świętej w najbliższą niedzielę, 4 września o godz. 8.30. ■

Parafia Osmolin | Proboszcz odchodzi na emeryturę

Parafianie podziękowali proboszczowi

Nieoficjalna uroczystość pożegnania proboszcza parafii Osmolin, księdza kanonika Ryszarda Staszewskiego, odbyła się 28 sierpnia po mszy o godzinie 10.30 w niewielkim kościele pod wezwaniem Matki Bożej Częstochowskiej w Lwówku w gminie Sanniki – filialnej kaplicy parafii Osmolin oraz półtorej godziny później w kościele w Osmolinie. Uroczystość pożegnania była nieoficjalna m.in. z tego względu, że ksiądz nie życzył sobie z tej okazji wielkiej fety, nie planował świętowania.

– Zgromadzili się licznie mieszkańcy Lwówka i okolicznych miejscowości, także z sąsiednich parafii. Były obecne poczty sztandarowe Ochotniczej Straży Pożarnej w Lwówku oraz miejscowego zespołu sportowego „Lwówianka”. Wszyscy pragnęli godnie pożegnać i serdecznie podziękować za lata pracy odchodzącemu na emeryturę proboszczowi – relacjonuje wiceprezes Lwówianki Konrad Burdyka.

Wszakże piastował on swoją funkcję od 1981 r, a więc 35 lat. – Uroczystość była niezwykle wzruszająca – nie tylko na kobiecych twarzach pojawiały się łzy – opowiada. W kościele w Osmolinie pożegnanie proboszcza przybrało nieco bardziej oficjalny charakter, a to z uwagi na obecność wójta gm. Sanniki Gabriela Wieczorka i przedstawicieli Rady Gminy w Sannikach.

KONRAD BURDYKA

Pożegnanie księdza proboszcza odbyło się po mszy św w kaplicy w Lwówku.

– Dziękujemy księdzu proboszczowi za skromność, dobroć i błogosławieństwo. Dziękujemy za troskę o Dom Boży w Lwówku oraz za życzliwość względem modlących się tu wiernych (...). Zapisuje się ksiądz w naszej pamięci złotymi literami – mówiła w imieniu zgromadzonych sołtys Lwówka Wioletta Bembenista. Obok podziękowań wybrzmiały w kaplicy też życzenia „radosnej i pełnej wytchnienia emerytury”. Kwiaty i pamiątkowe upominki wręczyli księdzu przedstawiciele wspólnoty parafialnej, dzieci, członkinie Kół Żywego Różańca, strażacy, piłkarze oraz aktualni i byli ministranci służący do mszy w Lwówku. Na koniec uroczystości wybrzmiały też gromkie oklaski i skandowane przez parafian słowa „Dziękujemy!”

Ks. Ryszard Staszewski spędzi emeryturę – jak podaje komunikat Kurii Diecezjalnej w Łowiczu – w domu rodzinnym w Pałukach nieopodal Ciechanowa. Na jego następcę na urzędzie proboszcza w Osmolinie został wyznaczony ks. Grzegorz Kucharewicz, dotychczasowy proboszcz parafii w Kochanowie w gminie Głuchów. **mak**

Głowno | Parafia św. Jakuba

Wróciła pielgrzymka

W 5 dni pokonali 180 km pieszo, a mimo to wracając, ulicami Głowna szli tak dziarsko, jak na samym początku pielgrzymki. W sobotę, 27 sierpnia, wróciła tegoroczna głowieńska pielgrzymka na Jasną Górę. Jaka była jubileuszowa – bo już trzydziesta – duchowa podróż do Częstochowy?

– Duchowo napełniona, to na pewno. Wraz z żoną dotarliśmy do samej Jasnej Góry, był również z nami najmłodszy sześcioletni syn, który pewne odcinki przeszedł, a pewne przejechał, ale jesteśmy bardzo zadowoleni z tego, że nam towarzyszył. Pogoda dopisała. Raz tylko spotkała nas ulewa, kiedy wychodziliśmy z Łasku, ale wszystko można wytrzymać. Pielgrzymkowa jedność, to jest najważniejsze – powiedział nam Mirosław Nalberczyński w sobotę, tuż przed wejściem do kościoła św. Jakuba

Modlitwom i rozważaniom na pielgrzymkowym szlaku przyświecało w tym roku hasło: „Okaż mi, Boże, miłosierdzie swoje”, które pątnicy mieli wypisane na jednakowych koszulkach oraz kilkumetrowym czerwonym transparencie, z którym w środę, 24 sierpnia, wkroczyli na Jasną Górę. Tam również wypuścili w niebo czerwone baloniki.

Jak poinformował nas Jakub Mlonka, najstarszymi uczestnikami pielgrzymki, którzy w tym roku stawili się przed obrazem Matki Boskiej Jasnogórskiej, byli: Irena Jankowska oraz Marianna Długołęcka, mające po 81 lat. Tytuł najmłodszego pielgrzyma otrzymał wspomniany już Adam Nalberczyński. Opiekunem duchowym pątników był ks. Dariusz Drzewiecki.

Grupę pielgrzymów, którzy w sobotę dotarli do Głowna z powrotem autokarami, witały rodziny, mieszkańcy miasta, kościelne dzwony oraz proboszcz parafii św. Jakuba ks. Stanisław Banach. Pątnicy jak zwykle ułożyli krzyż z kwiatów przed wejściem do świątyni, w której zakończyli pielgrzymkę, modląc się w sobotnie południe. **ljs**

LILIANNA JÓŹWIAK-STASZEWSKA

Pielgrzymi w drodze powrotnej przeszli m.in. ul. Zgierską. Na całym odcinku swojego przemarszu pozdrawiali i byli pozdrawiani.

Aktualności

700 osób na jubileuszowym koncercie chopinowskim
w Sannikach str. 23

AGNIESZKA ANTOSIEWICZ

Na scenie zaprezentował się z energicznym programem Zespół Pieśni i Tańca „Blichowiacy".

AGNIESZKA ANTOSIEWICZ

Siedząca w amfiteatrze publiczność oglądała występy w pełnym słońcu, niektórzy chronili się przed jego promieniami pod parasolkami.

AGNIESZKA ANTOSIEWICZ

Monika Mańkowska zapraszała do skosztowania przysmaków przygotowanych przez gospodynie z gminy Chąśno.

Maurzyce | 17. Biesiada Łowicka już za nami

Dla każdego coś biesiadnego

Wręczenie nagrody Łowicka Róża, prezentacja rekordowej księżackiej kodry, konkurs na „Najlepsze biesiadne pierogi", występ satyryka Tadeusza Drozdy i koncert Małgorzaty Ostrowskiej – to najbardziej gorące punkty 17. Biesiady Łowickiej, jaka odbyła się w niedzielę, 28 sierpnia, w skansenie w Maurzycach. Atrakcji było jednak dużo więcej.

AGNIESZKA ANTOSIEWICZ
agnieszka.antosiewicz@lowiczanin.info

Zanim jednak rozpoczęła się zabawa, jej uczestnicy wzięli udział w mszy świętej odprawionej w zabytkowym kościele, przeniesionym do skansenu z Wysokienic.

Część biesiadna została zainaugurowana w amfiteatrze, a pierwszym punktem po jej otwarciu było wręczenie nagrody „Łowicka Róża". W tym roku jej laureatem w kategorii twórczość ludowa został Jerzy Kosiorek z Popowa, choreograf wielu zespołów ludowych. Jego kandydaturę zgłosiło Stowarzyszenie Regionalne „Boczki Chełmońskie". Nagrodę wręczali starosta Krzysztof Figat wraz z członkami zarządu powiatu łowickiego Andrzejem Boguckim i Jackiem Chudym.

Następnie ludową nutą rozpoczął się blok koncertowy. Na scenie pojawił się najpierw Zespół Pieśni i Tańca „Blichowiacy", który zaprezentował m.in. utwór nawiązujący do obrzędu weselnego, a następnie Ludowa Kapela Mazowiecka z Sochaczewa. Do tańca porwał biesiadników zespół coverowy Bałagan. Kiedy zagrał „Hej, sokoły!", do tańca żwawo ruszyła pochodząca z Ukrainy, a obecnie mieszkająca w Szkaradzie w gm. Kiernozia pani Lidia. – Mam takie założenie, że jeśli wszystko dobrze się układa, a człowiek jest zdrowy, to trzeba się bawić – mówiła nam. Pod sceną bawili się też Anna i Wiktor Janiccy z córką Dalidą ze Złakowa Borowego. Pan Wiktor powiedział nam, że pracuje obecnie w Szwajcarii, ale udało mu się wziąć wolne, żeby uczestniczyć w biesiadzie.

Smaczne pierogi dla każdego

Wędrując między alejkami Muzeum Wsi Łowickiej można było dotrzeć do stoisk kół gospodyń wiejskich z terenu naszego powiatu, gdzie panie częstowały swojskim jadłem. Jednym z przysmaków na ich stołach były pierogi, zgłoszone również do konkursu na „Najlepsze biesiadne pierogi".

– Na naszym stosiku można dzisiaj degustować ciasta, pączki, rogaliki i różne inne słodkości, ale też strogonowa, biały barszczyk i trzy rodzaje pierogów: z mięsem, z kapustą i grzybami oraz z serem. Wszystkie trzy rodzaje zgłosiłyśmy do konkursu – zachwalała Monika Mańkowska, przewodnicząca Gminnej Rady Kobiet w Chąśnie. Stoisko wystawiły też gospodynie z Kociezewa Płd. – Do konkursu przystąpiłyśmy z pierogami z mięsem oraz z kapustą i z grzybami – liczymy na wygraną! Zapraszamy do naszego stoiska na kieliszek nalewki, smaczne gołąbki i żurek – reklamowała Sylwia Gładka, przewodnicząca Gminnej Rady KGW w Kocierzewie Płd.

Rozstrzygnięcie konkursu odbyło się na scenie w amfiteatrze. Jury zdecydowało o przyznaniu wszystkim kołom równorzędnych miejsc.

AGNIESZKA ANTOSIEWICZ

Strażacy zaprezentowali rekordową księżacką kodrę.

AGNIESZKA ANTOSIEWICZ

Dowcipami bawił Tadeusz Drozda.

Procesja Bożego Ciała uwieczniona na kodrze

Od kilku lat stałym elementem biesiady jest bicie rekordu związanego z ludowym rzemiosłem. Prezentowano już rekordowej wielkości jaśka, pająka, gwiozdę i tasiemkę. W tym roku 6 wycinankarek z naszego powiatu podjęło się zadania wykonania największej na świecie księżackiej kodry, nawiązującej do procesji Bożego Ciała.

Przypominamy, że kodra to jeden z trzech głównych typów wycinanki łowickiej (obok gwiozdy i tasiemki).

Rekordowa kodra mierzy 3 m długości i 80 cm wysokości i będzie można ją niebawem oglądać w siedzibie Centrum Kultury, Turystyki i Promocji Ziemi Łowickiej.

Panie Maria Stachnal, Henryka Lus, Danuta Wojda, Wiesława Wojda, Stefania Borkowska i Helena Miazek przystąpiły do pracy nad rekordową wycinanką w lipcu, a wykonanie dzieła zajęło im niewiele ponad miesiąc. Pomysł należał do Katarzyny Słomy, dyrektor Centrum Kultury, Turystyki i Promocji Ziemi Łowickiej.

– Całość zobaczyłyśmy dopiero w niedzielę – powiedziała nam Maria Stachnal.

Tłumy na koncercie Ostrowskiej

Wiele osób czekało z niecierpliwością na pojawienie się zapowiadanych gwiazd wieczoru. Jedną z nich był prowadzący popularny niegdyś program rozrywkowy „Śmiechu warte" Tadeusz Drozda. Zaraz po wejściu na scenę satyryk rozbawił publiczność mówiąc, że nie dziwi się, że zaproszono go do skansenu, bo czuje się jak zabytek.

Dwa ostatnie koncerty odbyły się już na dużej scenie i przyciągnęły tłumy. Najpierw biesiadników bawił wykonujący muzykę disco polo Maxx Dance, zaś na zakończenie wystąpiła dla wszystkich polska piosenkarka rockowa Małgorzata Ostrowska.

Słoneczna pogoda, jaka dopisywała w niedzielę przez cały dzień, z pewnością sprzyjała biesiadowaniu w plenerze. Szacuje się, że tego dnia skansen w Maurzycach odwiedziło od 8 do 10 tysięcy osób.

Zapraszamy do oglądania galerii zdjęć z 17. Biesiady Łowickiej na naszej stronie Lowiczanin.info.

REKLAMA

www.wsehsk.home.pl
ul. Mazowiecka 1b, 96-100 Skierniewice
tel. 46 832 11 61 (62), 46 832 51 40

Wyższa Szkoła Ekonomiczno-Humanistyczna im. prof. Szczepana A. Pieniążka w Skierniewicach

9 pozytywnych ocen Państwowej Komisji Akredytacyjnej!
Ponad 20-letnie doświadczenie na rynku edukacyjnym!

STUDIA I STOPNIA – LICENCJACKIE (niestacjonarne)

ADMINISTRACJA
SPECJALNOŚCI:
- Administracja publiczna
- Administracja kadrowa
- Administracja elektroniczna

LOGISTYKA
SPECJALNOŚCI:
- Logistyka i organizacja transportu
- Zarządzanie logistyczne

STUDIA I STOPNIA – inżynierskie (niestacjonarne) i II STOPNIA – UZUPEŁNIAJĄCE MAGISTERSKIE (niestacjonarne)

OGRODNICTWO
SPECJALNOŚCI:
- Sadownictwo i warzywnictwo
- Rośliny ozdobne i kształtowanie terenów zieleni
- Logistyka w ogrodnictwie (studia II stopnia)

– NOWY KIERUNEK INŻYNIERSKI W PRZYGOTOWANIU –
STUDIA PODYPLOMOWE
- Zarządzanie bezpieczeństwem i higieną pracy
- Rolnictwo w zakresie ogrodnictwa dla absolwentów nierolniczych studiów wyższych

330431

MATERIAŁY BUDOWLANE
GAJEK
Bąków Górny 33 koło Zdun
tel./fax 46 838 79 12, tel. 46/838-79-19, 604-284-079
zapraszamy: pn.-pt. 7-17, sob. 7-14

oferujemy po konkurencyjnych cenach:
- cegła klinkierowa (duży wybór wzorów i kolorów)
- cegły ceramiczne ścienne, cegła czerwona
- kostka brukowa
- beton komórkowy, bloczek fundamentowy
- styropian, kleje, tynki, wełna
- płyty OSB, gipsowe + akcesoria
- pokrycia dachowe
- obróbki dachowe, parapety na wymiar, rynny
- stropy, cement, wapno
- wyroby hutnicze - pełny asortyment (cięcie)
- gazy techniczne
- więźba dachowa (krokwie, łaty, deski)

MIESZALNIA TYNKÓW I FARB
USŁUGI KOPARKO-ŁADOWARKĄ
ODWODNIENIA, MELIORACJE
USŁUGI MINI-KOPARKĄ

331228

ŁOK | Sprzedało się 600 biletów – najwięcej w historii koncertów na dziedzińcu

Ostry zawojował scenę

Niedzielny koncert Ostrego ma szansę przejść do legendy, a to za sprawą rekordowej frekwencji odnotowanej na dziedzińcu Łowickiego Ośrodka Kultury. Muzyk zdobył scenę, ale i serca publiczności, pokazując jak „normalny” i rodzinny potrafi być.

AGNIESZKA ANTOSIEWICZ

Publiczność niedzielnego koncertu stanowili głównie ludzie młodzi – jak widać zresztą na zdjęciu.

DKF LABORATORIUM

O.S.T.R. na scenie. Muzyk przyciągnął na dziedziniec ŁOK ponad 600 słuchaczy, bijąc swoim koncertem rekord frekwencyjny tego miejsca.

DKF LABORATORIUM

Podczas koncertu muzyk miał kilku wyjątkowych gości. Jednym z nich była jego babcia Jadwiga, która – jak się okazało – urodziła się i wychowała w Łowiczu.

Pochodzący z łódzkich Bałut raper nie potrzebował wiele czasu, by zjednać sobie sympatię łowickich miłośników hip-hopu. Ich idolem był już znacznie wcześniej, gdyż to dla niego tak licznie przyszli w niedzielę na dziedziniec ŁOK. Podczas koncertu dał się poznać jako sympatyczny, równy gość, bardzo ciepło mówiący o swojej rodzinie.

Krótko po tym, jak Ostry wparował na scenę, oznajmił, że jego 95-letnia babcia urodziła się w Łowiczu i jest na koncercie. Tego dnia towarzyszyła mu też mieszkająca na co dzień w Kanadzie siostra cioteczna, a także mama rapera oraz jego chrzestna. W przerwach między numerami Ostry dowcipkował m.in. ze swojej wagi i zaproponował, aby podczas koncertu każdy z publiczności zrobił sobie taki aerobik, dzięki któremu zrzuci 2 kilo.

Potem dialogowanie z młodzieżą – bo to ona stanowiła przeważająca część publiczności – szło mu równie dobrze. Na każde wezwanie Ostrego młodzi ludzie podnosili ręce w górę, a za wszystkie kawałki odwdzięczali się potężnym hałasem na cześć całej jego hip-hopowej świty. Okrzyki uczestników koncertu były słyszalne nawet w tak odległych dzielnicach miasta jak Korabka.

Przez cały koncert muzyk nie przestawał zaskakiwać. W pewnym momencie wbiegł na schody prowadzące do ŁOK, gdzie siedziała jego babcia, by przed nią uklęknąć, zaś ze sceny zatelefonował do swoich dzieci, które pozdrowiły łowicką publiczność.

Babcia Ostrego urodziła się w Łowiczu

Żeby posłuchać wnuka na żywo, do Łowicza przyjechała jego 95-letnia babcia, która mieszka na co dzień w Brwinowie pod Warszawą. Do Łowicza ma jednak duży sentyment, gdyż tu się wychowywała.

Jadwiga Barbara Grabińska, bo tak się nazywa, urodziła się 4 grudnia 1921 roku w Łowiczu. Tutaj ukończyła szkołę podstawową, potem gimnazjum, a gdy uczęszczała do liceum wybuchła wojna i przeniosła się wówczas z rodziną do Warszawy.

Do Łowicza przyjechała z matką chrzestną Adama. Jeszcze przed jego koncertem obie panie wybrały się do bazyliki katedralnej, gdzie występowała Orkiestra Polskiego Radia „Amadeus” pod batutą Agnieszki Duczmal. Tuż przed rozpoczęciem koncertu Adama jego bliscy przyszli na dziedziniec.

Babcia wysłuchała koncertu do samego końca i nie przeszkodziły jej w tym nawet głośne basy. Jak opowiedziała nam jej córka, mimo swoich 95 lat jest bardzo nowoczesna. Na widowni była też mama muzyka, która przyjechała do nas z Łodzi. Mówiła ona, że często uczestniczy w koncertach syna, zwykle wśród publiczności, gdyż lubi koncertową atmosferę.

Warto docenić, że pochodzący z Łodzi muzyk prezentuje na swoich koncertach mądry i dojrzały hip-hop, w którym wiele jest odwołań do wartości patriotycznych. – Zawsze mu powtarzamy: „Adaś, to ty wychowujesz tę młodzież” – powiedziała nam jego matka chrzestna.

Kilka dni po koncercie Facebook zasypały zdjęcia fanów z raperem. Ci, którzy kupili bilet, wysłuchali koncertu Ostrego, a przy okazji poznali dużą część jego rodziny.

Z niedzielnego koncertu wniosków można wyciągnąć kilka. Jednym z nich może być ten, że hip-hop łączy pokolenia, bo babcia Ostrego bawiła się całkiem nieźle, a i młodzież nie zawiodła.

Na koncert Ostrego sprzedało się 600 biletów, natomiast licząc organizatorów, supporty i gości artystów, tego dnia na dziedzińcu ŁOK osób było jeszcze więcej. **aa**

Łowicz – Matyldów | Mistrzostwa OSP w Paintballu

Strażacy z OSP Łowicz byli najlepsi

Pięcioosobowa drużyna składająca się z aktywnych strażaków z podziału bojowego Ochotniczej Straży Pożarnej w Łowiczu wygrała V Regionalne Mistrzostwa Ochotniczych Straży Pożarnych w Paintballu, które odbyły się w ostatni weekend, 26-28 sierpnia, w Matyldowie w gminie Łąck.

Oprócz „strzelanki”, strażacy uczestniczyli w wielu ciekawych ćwiczeniach. – Nie tylko wygraliśmy zawody w paintball, ale też zdobyliśmy nowe doświadczenia i umiejętności typowo strażackie – opowiada kapitan drużyny i jednocześnie najmłodszy jej członek, druh Łukasz Wójcik. Zwrotem „podział bojowy” określa się strażaków pracujących w jednostce ratowniczo-gaśniczej – takich, którzy jeżdżą do pożarów.

Na zawody do Matyldowa pojechali: Adrian Kędziora, Łukasz Wójcik, Sebastian Woźniak, Artur Kantorek i Konrad Noga. Byli jedyną drużyną z województwa łódzkiego.

Do Matyldowa przyjechało 18 drużyn. – Pokonywaliśmy tor przeszkód, wspinaliśmy się na ściance do wspinaczki, pokonywaliśmy tor linowy ze zjazdami na tyrolce, ćwiczyliśmy w komorze rozgorzeniowej oraz gaszenie pożarów mgłą wodną, braliśmy też udział w paintballu – opowiadają strażacy. Ćwiczenie w rozgorzeniówce polega na symulacji – w warunkach bardzo zbliżonych do prawdziwych – pożaru w mieszkaniu czy też innym pomieszczeniu zamkniętym.

OSP ŁOWICZ

Zwycięska drużyna OSP Łowicz w strojach do paintballa.

Ponadto ochotnicy z Łowicza odbyli szkolenie z rozpoznawania i opatrywania różnego rodzaju oparzeń. Prowadził je lekarz z Instytutu Oparzeń z Siemianowic Śląskich. Szkolili się także z regulaminów oraz musztry – pod okiem żołnierzy z jednostki w Sochaczewie. – Z musztry też byliśmy najlepsi – dodaje druh Łukasz Wójcik.

Uczestniczyli też w szkoleniach z kwalifikowanej pierwszej pomocy, nocnego zabezpieczania lądowiska dla śmigłowca Lotniczego Pogotowia Ratunkowego oraz kierowania ruchem drogowym. **mak**

REKLAMA

Obecnie Lidl należy do najszybciej rozwijających się firm handlowych w Europie.
Posiadamy ponad 500 sklepów w Polsce i blisko 10 000 w ponad 25 krajach.
W związku z dalszym rozwojem sieci w Polsce poszukujemy kandydatek/kandydatów na stanowisko:

Asystent(ka) Działu Sprzedaży
Miejsce pracy: Dobra k. Strykowa

Zakres obowiązków:
- Będziesz odpowiadać za komunikację w Dziale Sprzedaży w naszym biurze.
- Do Twoich obowiązków będzie należeć między innymi organizacja spotkań, przygotowanie raportów i zestawień, opieka nad korespondencją.

Nasze oczekiwania:
- Poszukujemy kandydatek/kandydatów z wykształceniem wyższym.
- Oczekujemy bardzo dobrej umiejętności obsługi komputera (MS Office) i urządzeń biurowych.
- To stanowisko pracy będzie wymagało od Ciebie umiejętności pracy w warunkach stresowych, zdolności organizacyjnych i samodzielności, a także dużego zaangażowania w wykonywane obowiązki.
- Oczekujemy gotowości podjęcia pracy w niepełnym wymiarze czasu pracy.
- Zależy nam na znajomości języka niemieckiego lub angielskiego na poziomie umożliwiającym komunikację.

Oferujemy:
- Dajemy Ci gwarancję stabilnego zatrudnienia i atrakcyjnego wynagrodzenia.
- Proponujemy pracę w niepełnym wymiarze godzin.
- Oferujemy bezpłatną, prywatną opiekę medyczną, bogaty pakiet socjalny oraz możliwość przystąpienia do ubezpieczenia grupowego dla Ciebie i Twoich bliskich.
- Dajemy Ci duże możliwości rozwoju zawodowego poprzez udział w interesujących szkoleniach.
- Gwarantujemy ciekawą i odpowiedzialną pracę w dynamicznym zespole.

Aplikuj na kariera.lidl.pl

332520

Kultura

Łowicz | Wyjątkowy koncert w kościele na Bratkowicach

„Łowiczanka jestem” w wykonaniu Libanki

Z wyjątkowo nastrojowym koncertem wystąpiły w kościele Dobrego Pasterza na Bratkowicach w niedzielę 28 sierpnia artystki o światowej sławie – harfistka Anna Sikorzak-Olek oraz sopranistka Nadine Nasser z Libanu.

Inicjatorem wydarzenia był jeden z pierwszych przewodniczących łowickiej „Solidarności” i obecny przewodniczący Klubu „Gazety Polskiej” w Łowiczu Wojciech Gędek, który w ten sposób chciał zaakcentować jubileusz 36. rocznicy istnienia związku.

O godzinie 17 została odprawiona msza święta w intencji byłych i obecnych ludzi pracy, a po jej zakończeniu rozpoczął się koncert z udziałem dwóch utalentowanych artystek. W programie ich koncertu znalazło się wiele utworów muzyki poważnej, ale także bardziej współczesne ballady jak „Kochany Bejrut”, która, jak powiedziała harfistka, jest bardzo ważna dla towarzyszącej jej na scenie sopranistki, pochodzącej z Libanu.

Na zakończenie koncertu artystki przygotowały dla łowickiej publiczności niespodziankę. Sopranistka zaśpiewała popularną przyśpiewkę „Łowiczanka jestem” przy akompaniamencie harfy. Na bis Libanka wykonała utwór „Ave Maria”. Podczas koncertu dało się zauważyć, że panie bardzo się lubią. Na zakończenie serdecznie się objęły i ukłoniły, trzymając się za ręce. – Jestem pod ogromnym wrażeniem koncertu. Od tej pani, która śpiewała, biło takie ciepło – powiedziała mieszkanka Bratkowic.

Za ten wyjątkowy i nastrojowy wieczór podziękowała artystkom obecna przewodnicząca łowickiej „Solidarności” Teresa Kowalska-Suchecka, która wraz z Wojciechem Gędkiem wręczyła obu paniom bukiety kwiatów. Koncertu wysłuchało kameralne grono słuchaczy. Być może frekwencja byłaby lepsza, gdyby nie fakt, że tego samego dnia, nieco ponad godzinę później, rozpoczynał się w katedrze koncert Orkiestry Polskiego Radia „Amadeus” pod kierownictwem Agnieszki Duczmal, w ramach trasy „Kolory Polski”. **aa**

AGNIESZKA ANTOSIEWICZ

Wojciech Gędek dziękuje sopranistce Nadine Nasser z Libanu za piękny koncert.

AGNIESZKA ANTOSIEWICZ

Harfistka Anna Sikorzak-Olek podczas koncertu.

Łowicz | Metalowe koncerty 3 września

Kolejna „Piekielna noc” w Pracowni

Już po raz trzeci miłośnicy ciężkiej, metalowej muzyki będą mogli bawić się w Łowiczu na imprezie pod hasłem „Infernal Night”.

Organizatorem jest tutejszy zespół Infernal Bizarre, który będzie jednym z wykonawców na scenie. Zagrają też zaprzyjaźnione z nim kapele: Wostok, Maggoth i Heresyer.

Impreza odbędzie się 3 września na dziedzińcu Łowickiego Ośrodka Kultury. Jej początek planowany jest na godzinę 18.00.

Wostok to zespół z Lublina, założony na początku 2015 roku. Jeszcze tego samego roku zdążył nagrać i wydać na CD swój pierwszy album. Grają szybki i agresywny metalcore.

Znacznie dłuższy staż na scenie ma Maggoth z Pabianic. Zespół ten powstał w 2002 roku i od razu rozpoczął koncertowanie i nagrywanie autorskich utworów. W 2011 roku wydał dobrze przyjętą w środowisku polskich fanów thrash metalu płytę „System Error”. Ma też na koncie m.in. DVD z występu w łódzkim klubie Luka w 2013 roku, w którym występował jako support dla Turbo – legendy polskiego metalu. Obecnie zespół promuje najnowszy materiał pod tytułem „Mental Anarchy”.

Kolejnym zespołem z Lublina, który zagra na trzeciej „Infernal Night” w Łowiczu będzie Heresyer. Od ponad dekady gra on mieszankę death i thrash metalu, szokując na koncertach nie tylko ciężkim brzmieniem i mrocznymi tekstami, ale również specyficznym, zabarwionym na czarno poczuciem humoru. Na oficjalnym fanpage’u dekalrują, że do przyjazdu do Łowicza zachęciły ich statystyki GUS, według których 45,1% wszystkich kobiet w wieku powyżej 15 lat jest stanu wolnego.

Infernal Bizarre nie trzeba specjalnie przedstawiać miłośnikom mocnego grania w Łowiczu i okolicach. Przypomnijmy tylko, że kapela zaczynał grać pod koniec ubiegłego wieku, później zniknęła, by reaktywować się w nowym składzie w 2012 roku. Gra różne odmiany muzyki metalowej, zarówno kompozycje melodyjne, jak i nieco bardziej agresywne.

Podczas imprezy będzie można kupić okolicznościowe koszulki i gadżety. Wstęp kosztuje 10 zł, płatne przy wejściu. **tm**

Głowno | Nowa wystawa w MOK

Świątynie i pomniki w obiektywie Wężyka

Od 10 września w Miejskim Ośrodku Kultury w Głownie oglądać będzie można wystawę fotografii głownianina Mirosława Wężyka. Obejrzeć będzie można 20 jego zdjęć przedstawiających świątynie i pomniki.

Wystawa odbywać będzie się w ramach Europejskich Dni Dziedzictwa. W ramach ekspozycji obejrzeć będzie można fotografie uwieczniające m.in. Archikolegiatę Najświętszej Maryi Panny i św. Aleksego w Tumie, Bazylikę Mniejszą Najświętszego Serca Pana Jezusa w Augustowie, kościół pw. Narodzenia NMP w Lądku Zdroju, Bazylikę Katedralną w Łowiczu czy Sanktuarium Matki Bożej Nauczycielki Młodzieży w Warszawie. Artysta poświęcił też miejsce lokalnym kościołom: św. Jakuba Apostoła, św. Maksymiliana Kolbego czy też kapliczce przy kościele św. Barbary w Osinach. Wernisaż wystawy fotograficznej Mirosława Wężyka zaplanowano na 10 września, w czasie trwania Artystycznych Spotkań Seniorów „Czar Jesieni”. **kl**

REKLAMA

GABINET SPECJALISTYCZNY | Łowicz, ul. Pijarska 3 w którym przyjmują:
SPECJALISTA DERMATOLOG dr n. med. Monika Kierstan - środy w godz. 11-13, tel. 692-748-406
SPECJALISTA ENDOKRYNOLOG prof. dr hab. n. med. Katarzyna Winczyk - co drugi wtorek w godz. 14-16, tel. 609-836-609
SPECJALISTA CHORÓB PŁUC, ALERGOLOG, PEDIATRA Bożena Kucińska - czwartki w godz. 11-15.30, tel. 606-140-120
PSYCHIATRA Elżbieta Bolanowska - środy w godz. 13-16, tel. 603-058-881
SPECJALISTA ORTOPEDA - TRAUMATOLOG Janusz Dubas - czwartki w godz. 16-18, tel. 602-668-997
SPECJALISTA DERMATOLOG Zbigniew Wroniecki - poniedziałki w godz. 15-16, piątki w godz. 11-12, tel. 602-276-728 (wtorki, piątki w godz. 16-18 - os. Noakowskiego 1/39)
SPECJALISTA CHIRURGII OGÓLNEJ I ONKOLOGICZNEJ dr n. med. Adam Rogowski-Tylman - wtorki, piątki w godz. 16 -19
KARDIOLOG, SPECJALISTA CHORÓB WEWNĘTRZNYCH dr n. med. Grażyna Dąbrowska - poniedziałki, piątki, co drugi wtorek od 16 - zapisy: tel. 501-359-450
ECHO SERCA, HOLTER EKG, HOLTER CIŚNIENIOWY - zapisy codziennie pod nr tel. 510-562-012
DIETETYK mgr inż. Karolina Gajda - zapisy pod nr telefonu 609-180-611
316478

NZOZ ALAMED | Stryków, ul. Kopernika 29a tel. 42 719 88 49
PORADNIA CHIRURGICZNA + USG
Krzysztof Ciesielski spec. chirurg – pn., śr, pt. 16⁰⁰-18⁰⁰, tel. kom. 607 340 904
BADANIA USG - DOPPLER żył i tętnic kończyn dolnych oraz tętnic szyjnych
Michał Rogozik spec. chirurg - wtorki po uzgodnieniu tel.
PORADNIA STOMATOLOGICZNA
Alicja Ciesielska spec. parodontolog – pn.-pt. po uzgodnieniu telefonicznym
• stomatologia zachowawcza i dziecięca • endodoncja • protetyka
• chirurgia stomatologiczna i implantologia • ortodoncja • zdjęcia RTG zębów
PORADNIA ENDOKRYNOLOGICZNA
dr n. med. Renata Koptas-Głoskowska spec. endokrynolog – wtorki i środy po uzgodnieniu telefonicznym
PORADNIA GINEKOLOGICZNO-POŁOŻNICZA
dr n. med. Krzysztof Szram spec. ginekologii i położnictwa – poniedziałki po uzgodnieniu telefonicznym, tel. kom. 601 372 551
PORADNIA KARDIOLOGICZNA
dr n. med Monika Piechowiak spec. chorób wewn. czwartki po uzgodnieniu tel.
PORADNIA UROLOGICZNA
Piotr Kowalski spec. urolog – poniedziałki godz. 17³⁰ po uzgodnieniu tel.
PORADNIA NEUROCHIRURGICZNA
dr n. med. Ryszard Bober spec. neurochirurg – piątki godz. 17⁰⁰ po uzgodnieniu tel.
PORADNIA REUMATOLOGICZNA
dr n. med. Henryk Kapusta spec. reumatolog – wtorki godz. 16⁰⁰ po uzgodnieniu tel.
www.nzoz-alamed.pl
317370

NEUROCHIRURG prof. dr hab.n.med. LECH POLIS specjalista II st. z neurochirurgii i neurotraumatologii, kierownik kliniki neurochirurgii CZMP – konsultacje lekarskie dla dorosłych i dzieci
NEUROLOG dr n. med. Jolanta Urbaniak specjalista neurologii – konsultacje lekarskie, Parkinson, padaczka, inne choroby układu nerwowego
DERMATOLOG dzieci i dorośli dr n. med. MONIKA KIERSTAN – elektrokoagulacja, mezoterapia twarzy i głowy
KARDIOLOG lek. med. MACIEJ PAWŁOWSKI specjalista kardiologii – konsultacje lekarskie, badania EKG
UROLOG lek. med. RADOSŁAW GRĘBOWSKI specjalista urologii – konsultacje lekarskie, badania USG, badania uroflowmetrem
ORTOPEDA lek. med. KAMIL KNICZEK, dr n. med. BUCHCIC PIOTR specjalista ortopedii – konsultacje lekarskie, punkcje stawów, blokady stawów, iniekcje dostawowe, USG bioder u niemowląt, USG układu mięśniowo-szkieletowego, opatrunki gipsowe syntetyczne
BADANIA USG – piersi, tarczycy, stawów, ślinianek, bioder niemowlęcia, jamy brzucha, układu moczowego, węzłów chłonnych, macicy i przydatków, Doppler tętnic i żył
MEDYCYNA PRACY – badania wstępne, okresowe, kierowców
MediCenter | Łowicz, 3 Maja 15, tel. 46/837-85-46
317363

MEDYCYNA ESTETYCZNA DERMATOLOGIA dr n. med. Michał Rogowski-Tylman specjalista dermatolog
▸ CHOROBY SKÓRY ▸ BOTOX ▸ WYPEŁNIACZE ▸ ELEKTROKOAGULACJA ▸ MEZOTERAPIA ▸ PEELINGI
CZWARTKI, ŁOWICZ UL. PIJARSKA 3
ZAPISY: 512-088-404
332427

KONSULTACJE NEUROLOGICZNE lek. med. Jacek Pełka tel. 602 706 803 Łowicz, ul. Długa 20d
331518

GABINET „ALEXANDER-MED”
AKUPUNKTURA I TERAPIA MANUALNA
▪ leczenie schorzeń kręgosłupa ▪ rwa kulszowa, barkowa ▪ przepuklina dysków ▪ nerwica i naruszenie snu ▪ skolioza u dzieci ▪ bóle migrenowe ▪ bóle korzonków
CODZIENNIE, godz. 17.30-18.30
Głowno, ul. Wojska Polskiego 10
42/639-86-40
44/714-68-75, 601-226-862
330087

DIETETYK mgr Marzena Pawłowska specjalista żywienia człowieka www.poradniazywieniowa.pl
▪ odchudzanie dzieci i dorosłych ▪ dietoterapia chorób ▪ analiza składu ciała
PORADNIA ŻYWIENIOWA Łowicz, ul. Mickiewicza 20a
REJESTRACJA WIZYT tel. 502 375 482
317246

GABINET CHORÓB SKÓRY DERMATOLOG
Lek. spec. ZBIGNIEW WRONIECKI
Łowicz, os. Noakowskiego 1/39 wtorki, piątki 16-18
Głowno, ul. Wyspiańskiego 8 (za Szpitalem) czwartki 15-17
tel. 602-276-728
322096

lek. med. Tomasz Sawicki KARDIOLOG
SPECJALISTA CHORÓB WEWNĘTRZNYCH
▪ USG SERCA ▪ USG TĘTNIC SZYJNYCH ▪ HOLTER EKG ▪ HOLTER CIŚNIENIOWY ▪ EKG (badania na miejscu)
Łowicz, ul. Świętojańska 1/3B, poniedziałki w godz. 15-18
ZAPISY pod nr tel. 46-837-36-75 (pn.-pt. 8-18), kom. 794-292-043
329120

Sanniki | 35 lat chopinowskich koncertów w pałacu

Głowacka uhonorowana, Geppert świetna jak zwykle

Około siedmiuset słuchaczy zgromadził w niedzielny wieczór, 28 sierpnia, jubileuszowy, darmowy koncert z okazji 35-lecia koła Towarzystwa im. Fryderyka Chopina w Sannikach i tyluż lat organizowania przez nie koncertów chopinowskich w tamtejszym pałacu. W przerwie koncertu uhonorowano obecną przewodniczącą koła, poprzednio długoletnią dyrektor Gminnego Ośrodka Kultury w Sannikach Aleksandrę Głowacką, ministerialną odznaką honorową „Zasłużony dla Kultury Polskiej”,

WOJCIECH WALIGÓRSKI
wojciech.waligorski@lowiczanin.info

ECA IM. F. CHOPINA W SANNIKACH

Dymitr Szyszkin na sannickiej scenie.

ANNA NOWAKOWSKA / FOTONIK

Edyta Geppert: 32 lata na scenie, a ciągle zachwyca.

Koncert, tak jak kilka poprzednich, organizowanych w sezonie letnim, odbył się w muszli koncertowej w parku na tyłach pałacu. Tylu miejsc siedzących nie było, z początku na ławkach i krzesłach pomieszczono 500 osób, bo zaplanowano, że tyle przybędzie, ale szybko się okazało, że kolejna setka stała, pół setki rozsiadło się na trawie. Potem dwukrotnie jeszcze dowożono z pałacu krzesła, w sumie kolejne 100 sztuk, co stojący witali z zadowoleniem, choć pewnie zamieszanie nie było na rękę wirtuozowi, a był nim tego dnia 24-letni Dymitrij Szyszkin, młody pianista rodem z Czelabińska na Uralu, laureat wielu już festiwali pianistycznych, w tym zdobywca VI nagrody na ostatnim festiwalu chopinowskim w Warszawie, człowiek, który zaczynał koncertować w wieku... niespełna 3 lat.

W Sannikach wykonał m.in. 4 impromptu, mazurki, scherzo, nokturn. Grał znakomicie, muzyka rozbrzmiewała w parku rozświetlanym ciepłymi, złotymi promieniami zachodzącego słońca, nadając sens temu spotkaniu – ale można było odnieść wrażenie, że między pianistą a publicznością zabrakło chemii, że młody Rosjanin przyjechał, by zagrać i wyjechać. Być może wpływ na to miał fakt, że spieszył się na kolejny koncert. Zresztą widownia też, przynajmniej w części, oczekiwała czegoś jeszcze: niektórzy nie ukrywali, że przyjechali przede wszystkim na drugą część wieczoru, już po zapadnięciu zmroku, kiedy miała wystąpić z recitalem piosenkarka Edyta Geppert.

Tym bardziej więc część gości nie wzdrygała się przed okazaniem niezadowolenia, gdy w przerwie programu, po koncercie Szyszkina, organizatorzy nie mogli sobie poradzić z zakończeniem seansu podziękowań dla sannickiego koła ze strony władz Towarzystwa – i odwrotnie, od gminy dla koła, od koła dla byłych i obecnych jego członków, od marszałka województwa dla Towarzystwa itd. Szkoda, że nie zorganizowano tego inaczej, może przed koncertem, uniknięto by wtedy irytowania słuchaczy, którzy przecież nie po to przyjechali, a ludzie, którzy byli uhonorowani – jak najbardziej przecież zasłużenie – nie czuliby się spychani ze sceny spojrzeniami zniecierpliwionych gości z najbliższej okolicy, ale i z Płocka i z Warszawy.

Wśród wyróżnionych najwięcej ciepłych słów powiedziano o Aleksandrze Głowackiej, byłej wieloletniej dyrektorce sannickiego Gminnego Ośrodka Kultury, od samego początku, w roku 1981 członka, a od 2001 roku przewodniczącej sannickiego koła Towarzystwa im. F. Chopina, osobie, która notabene jubileuszowy koncert współprowadziła, wraz z dyrektorką zarządzającego pałacem Europejskiego Centrum Artystycznego im. F. Chopina Moniką Patrowicz. Słuchacze zapamiętają także z pewnością, jak prof. Kazimierz Gierżod, były rektor warszawskiej Akademii Muzycznej, z pamięci cytował Cypriana Kamila Norwida mówiącego o muzyce Chopina. Głowacką nagrodził minister kultury, przyznając jej honorową odznakę Zasłużony dla Kultury Polskiej, doceniło też Towarzystwo im. Fryderyka Chopina, swą własną nagrodą za wybitne osiągnięcia w promowaniu twórczości Chopina.

> Aleksandra Głowacka jest tą osobą, dzięki której muzyka Chopina tak często rozbrzmiewa w pałacu i parku w Sannikach.

Istotnie, Aleksandra Głowacka jest, po inicjatorach powołania do życia koła Towarzystwa im. Fryderyka Chopina w Sannikach – nauczycielu Janie Geislerze i redaktorze naczelnym „Gromady Rolnik Polski” Włodzimierzu Chećko, tą osobą, dzięki której muzyka Chopina tak często rozbrzmiewa w pałacu i parku w Sannikach – miejscu, które 18-letni Fryderyk poznał podczas długiego, wakacyjnego pobytu.

Gdy podziękowania wybrzmiały i przearanżowano scenę, królowała już na niej Edyta Geppert. Nie ukrywała, że na estradzie występuje już 32 lata, że nadal jest w pewnym sensie outsiderką, że śpiewa nie dla każdego. W Sannikach spotkała wdzięcznych słuchaczy. Wystąpiła, jak zwykle, w prostych, czarnych spodniach z takiegoż koloru żakietem, w stanowiących jej nieodłączny atrybut długich blond włosach – imponując swobodą na scenie, pięknym głosem, dobrą współpracą z konferansjerem, którym był, ten sam od lat, jej mąż, Piotr Loretz. Zaśpiewała kilka piosenek do tekstów Mariana Hemara, a także swe najsłynniejsze przeboje, z „Nie żałuję” i „Kocham Cię, życie” włącznie. Tą ostatnią piosenką zakończyła wieczór. ■

REKLAMA

PROTEZY-NAPRAWY
Naprawa protez:
➤akrylowe ➤elastyczne ➤szkieletowe
MULTIDENT 666-284-606
tech. dent. P. Pągowski
ul. Spółdzielcza 3, Łowicz
332004

KLINIKA STOMATOLOGII RODZINNEJ
Spółka Medyczna Gabinety Lekarskie
Agnieszka Lambert-Kobacka
specjalista periodontolog
• IMPLANTY • LECZENIE POD MIKROSKOPEM
• CHIRURGIA • UZUPEŁNIENIA PEŁNOCERAMICZNE
• LECZENIE DZIECI I MŁODZIEŻY • ORTODONCJA
• ZNIECZULENIA KOMPUTEROWE • PANORAMA ZĘBÓW
www.dentystaglowno.pl
tel. 42 719-33-19
kom. 501-565-666
GŁOWNO
SWOBODA 17/19 LOK. 2
331603

HOLLYDENT
dr n. med. Monika Colonna-Walewska
specjalista stomatologii zachowawczej i endodoncji
- leczenie powikłań i trudnych przypadków pod mikroskopem
- licówki pełnoceramiczne
- korony i mosty porcelanowe - cyrkon
- implanty
Głowno
ul. Czackiego 2
tel. 42 710 76 47, 697 107 647
316194

Urszula Maciągowska-Siniarska
SPECJALISTA ORTODONTA
Łowicz, ul. Krakowska 36
(w bramie obok poczty)
wtorki, środy, piątki: 8-13
poniedziałki, czwartki: 14-20
tel. 46/837-28-54, 728-380-827
APARATY STAŁE I ZDEJMOWANE
• umowa z NFZ • wizyty po uzgodnieniu telefonicznym
328205

PROTETYKA DENTYSTYCZNA
Elżbieta Zubko
· PROTEZY
· ekspresowe NAPRAWY
PRACOWNIA PROTETYCZNA
Przychodnia Remedium w godz. 8-16
Głowno, ul. Kopernika 19
po godz. 17.00 dom
Głowno, ul. Kopernika bl. 15 m. 35
tel. 600-047-277
Możliwość wykonania protezy w ciągu 1 dnia
328531

GABINET STOMATOLOGICZNY
JANINA I PIOTR KRAKOWIAK
Lekarze Stomatolodzy
95-015 Głowno,
ul. Bielawska 54
tel. 42/719-14-44
606-282-950
Codzienne umawianie wizyt
328587

dr n. med. Arkadiusz Błaszczyk
lekarz stomatolog
▪stomatologia estetyczna
▪stomatologia zachowawcza
▪chirurgia
▪protetyka
▪stomatologia dziecięca
▪profilaktyka
Łowicz, ul. Krakowska 4, tel. 608-409-558
323036

GABINET ORTOPEDYCZNY
Adel Elmgasbi
specjalista chirurg-ortopeda
▪ chirurgia urazowa
▪ choroby kręgosłupa
▪ choroba zwyrodnieniowa stawów
▪ paluchy koślawe (haluksy)
Głowno, ul. Targowa 78
tel. 42/719-19-94
329988

GABINET STOMATOLOGICZNY
KATARZYNA KOLAS-GRAJEWSKA
STOMATOLOGIA DLA DOROSŁYCH i DZIECI
Łowicz ul. Gdańska 5
tel. 533-882-280
blisko dworca PKS i PKP
331088

protetyka stomatologiczna
PROTEZY - EKSPRESOWE NAPRAWY
Renata Wykrętowicz
Przychodnia „Remedium” Głowno
ul. Kopernika 19, tel. 607-371-781
331618

Łowicz
ul. Tkaczew 7F
GABINET stomatologiczny
Sylwia Marzec
lek. dent.
Honorujemy Kartę Seniora i Kartę Dużej Rodziny
zapisy tel. 519-640-150
331687

KLINIKA STOMATOLOGICZNA
rejestracja: 506 100 273
czynne 7 dni w tygodniu!
ZAPRASZA NA KOMPLEKSOWE LECZENIE DZIECI I DOROSŁYCH
▪ Głowno, ul. Wojska Polskiego 32/34
▪ Łowicz, ul. Iłowska 1/3 ▪ Łódź, ul. Kolińskiego 27
NFZ
ZAKRES USŁUG: •implanty •chirurgia szczękowa •ortodoncja •stomatologia estetyczna •protetyka
LASER, OZON, MIKROSKOP, RTG
331218

AGNIESZKA ANTOSIEWICZ

Koncert otworzyły dziewczynki z młodszej grupy wiekowej z utworem „Piosenka jest dobra na wszystko".

AGNIESZKA ANTOSIEWICZ

Przed występem warto powtórzyć jeszcze tekst. Na zdjęciu Malwina Wojciechowska i inne wokalistki środowego koncertu.

Art Piwnica | Koncert uczestników warsztatów „Komu piosenkę?"

Piosenka jest dobra na... środę

W klimatycznych wnętrzach Art Piwnicy, z ambitnym repertuarem wystąpili przed swoimi bliskimi, w środę 24 sierpnia, uczestnicy warsztatów wokalnych „Komu piosenkę?", które przez miniony tydzień odbywały się w Łowickim Ośrodku Kultury.

AGNIESZKA ANTOSIEWICZ

Lidia Kuś.

AGNIESZKA ANTOSIEWICZ

Kacper Piotrowski.

AGNIESZKA ANTOSIEWICZ

Patrycja Jakubiak.

Do finałowego koncertu młodzi wokaliści przygotowywali się pod kierownictwem instruktorów Kariny Sędkowskiej-Staszewskiej i jej brata, aktora Piotra Sędkowskiego. Ona ćwiczyła z podopiecznymi emisję głosu, on pracował z nimi nad interpretacją tekstu i wyrazem artystycznym.

– Dla naszych podopiecznych to było fantastyczne przeżycie, że mogli wystąpić w klubie. Widziałam, jak im się oczy zaświeciły, kiedy pierwszy raz tam weszli. Mogli poczuć się jak prawdziwe gwiazdy – powiedziała nam Karina Sędkowska-Staszewska.

Zanim jednak młodzi ludzie dali koncert Art Piwnicy, wcześniej przez tydzień spotykali się na warsztatach w Łowickim Ośrodku Kultury. – Najpierw była rozśpiewka, czyli taka rozgrzewka, potem śpiewaliśmy piosenkę grupową „Korzenie", a następnie każdy ćwiczył już wykonanie swojej solowej piosenki – mówiły zgodnie Maja Lis, Malwina Wojciechowska, Lidia Kuś i Karolina Graszka.

Instruktorzy wybrali dla swoich podopiecznych bardzo ambitne utwory z repertuaru choćby Agnieszki Osieckiej i Jeremiego Przybory. Koncert otworzyły wokalistki z najmłodszej grupy wiekowej, śpiewające utwór, który był jednocześnie motywem przewodnim koncertu – „Piosenka jest dobra na wszystko".

Potem zasiadający na widowni bliscy wokalistów mogli wysłuchać solowych występów. Były to m.in. piosenki: „Rebeka" w wykonaniu Patrycji Jakubiak, „To nic, że to sen" – Lidia Kuś, „Sztuczny miód" – Maja Lis czy „O mnie się nie martw" – Karolina Graszka. W grupie znalazł się też jeden rodzynek – Kacper Piotrowski, który zaśpiewał podczas koncertu piosenkę „Zielono mi".

Najmłodsza na warsztatach „Komu piosenkę?" była 7-letnia Kinga, zaś najstarsza – laureatka licznych nagród w konkursach wokalnych, 17-latka.

– Grupa była bardzo zróżnicowana i barwna, ale dzieci szybko się zintegrowały i bardzo dobrze się z nimi pracowało – podsumowała miniony tydzień Karina Sędkowska-Staszewska.

Wspomnieć należy, że projekt „Komu piosenkę?", zakładający przeprowadzenie cyklu profesjonalnych warsztatów muzycznych, został zrealizowany z Małych Grantów 2016. **aa**

Gmina Kiernozia | Koniec wakacji

Kiernozianie wznowili próby i wystąpią w Łodzi

Pierwsza po wakacyjnej przerwie próba Zespołu Pieśni Ludowej „Kiernozianie" oraz kapeli ludowej odbyła się w ostatni wakacyjny piątek, 26 sierpnia. Od tego dnia członkowie zespołu i kapeli będą spotykali się na próbach w każdy piątek o 17.00 w siedzibie Gminnego Ośrodka Kultury w Kiernozi. Wznowiony też został nabór do zespołu.

Osoby zainteresowane wstąpieniem do „Kiernozian" i posiadające już – przynajmniej podstawowe – umiejętności wokalne powinny przyjść właśnie na jedną z piątkowych prób. – Nabór do zespołu prowadzimy w sposób ciągły, z wakacyjną przerwą. Zapraszamy osoby w różnym wieku, dzieci i osoby dorosłe – zaprasza kierowniczka zespołu Bożena Olczak.

Występ całego zespołu z kapelą będzie można obejrzeć w niedzielę, 4 września, na Scenie Regionalnej Piotrkowska – Pasaż Schillera w ramach dużej łódzkiej imprezy Mixer Regionalny. Do Łodzi jedzie nie tylko zespół, ale także przedstawicielki stowarzyszenia „Zamiary – Przyjazna Wieś" w gminie Kiernozia oraz przedstawiciele gminy z gadżetami i wydawnictwami o Kiernozi.

Inne zespoły z naszej okolicy także na Piotrkowskiej

Ponadto tego dnia będzie można obejrzeć na scenie regionalnej występy innych zespołów z naszych okolic. O 11.00 z półgodzinnym programem wystąpi Dziecięcy Zespół Ludowy Krzewina z Bobrownik, działający przy filii GOK w Nieborowie, o 12.00 Zespół Pieśni Ludowej „Kiernozianie" wraz z kapelą, a o 13.15 Estradowa Orkiestra Miasta – Gminy Stryków. Poprzedniego dnia na scenie regionalnej zaprezentuje się o godz. 13.00 Zespół Dziecięco-Młodzieżowy „Tęcza", działający przy GOKiS w Łyszkowicach. **mak**

Bolimów | Narodowe Czytanie „Quo vadis"

GOK zaprasza na rynek

Gminny Ośrodek Kultury i Biblioteka Publiczna w Bolimowie zapraszają 3 września na bolimowski rynek, gdzie o 11.00 rozpocznie się wspólne czytanie fragmentów „Quo vadis" Henryka Sienkiewicza w ramach akcji Narodowe Czytanie, które od 2012 r. organizuje prezydent RP.

Dyrektor Ośrodka Irena Śmigiera-Milewska powiedziała nam, że do udziału w czytaniu zaproszone zostaną władze gminy, mieszkańcy, a także pracownicy ośrodka. Plan zakłada, że czytanie potrwa do 14.00.

Dodatkową atrakcją będzie możliwość uzyskania okolicznościowego stempla w posiadanych egzemplarzach „Quo vadis". Stempel przekazała kancelaria Prezydenta RP. **tb**

Zduny | Finisaż wystawy

Niektóre zagadki rozwiązane

8 września, o 14.00, w sali widowiskowej Domu Kultury w Zdunach rozpocznie się finisaż wystawy fotograficznej „Szklane wspomnienia" eksponowanej w Zdunach od 4 lipca. Na wystawę składały się odbitki zdjęć wykonanych ze szklanych negatywów pochodzących z lat 30. Wcześniej historyczne zdjęcia można było oglądać w Łowiczu w galerii Ekspozycja 34, w bramie kamienicy przy ul. Zduńskiej.

Finisaż jest organizowany, gdyż udało się rozpoznać osoby uwiecznione na jednym ze zdjęć: Józefę i Józefa Pazgierów ze Złakowa Borowego. Ponadto w sierpniu do DK w Zdunach zgłosił się filmowiec Tomasz Świątkowski, informując, że autorem zdjęć jest jego ojciec Henryk Świątkowski – wieloletni dyrektor muzeum w Łowiczu.

Gośćmi finisażu będą właśnie Tomasz Świątkowski, Jerzy Dołhań – do którego klisze trafiły przed kilkunastu laty oraz Krzysztof J. Guzek, którzy będą mówić o tych zdjęciach. Wstęp na spotkanie jest wolny. **mwk**

REKLAMA

GABINET CHIRURGICZNY
dr n. med. GRZEGORZ KOKOŁASZWILI
SPECJALISTA CHIRURGII OGÓLNEJ
• usuwanie zmian skórnych (histopatologia)
• elektrokoagulacja • esperal • rektoskopia • wizyty domowe
Łowicz, os. Dąbrowskiego 24 (rampa)
Gabinet czynny: wt. 16⁰⁰-18⁰⁰; pt. 16⁰⁰-18⁰⁰
Zapisy: 696-736-880
331090

DYPLOMOWANY MISTRZ KRZYSZTOF SZYMCZAK
OPTYK
RECEPTY ze zniżką z NFZ
DRUGIE OKULARY GRATIS!
Łowicz, ul. KURKOWA 3
331233

lek. med. Leszek Sobczyński
SPECJALISTA POŁOŻNICTWA I GINEKOLOGII
Głowno, ul. Sikorskiego bl. 27/12
tel. gabinetu: 42/710-72-67
tel. domowy: 42/719-11-67
PRZYJMUJE: pon., śr., pt.: 11-13; 16-18; sob. 11-13
318585

OTOLARYNGOLOG AUDIOLOG i FONIATRA
prof. dr hab. n. med. Magdalena Józefowicz-Korczyńska
Klinika Laryngologiczna Uniwersytetu Medycznego w Łodzi
Łowicz, Plac Koński Targ 7
wtorki 15⁰⁰-16³⁰
tel. 46 837-39-64
328133

Dr nauk medycznych
JOLANTA PIETRZAK
specjalista laryngolog
badanie audiometryczne słuchu
Przyjmuje w soboty w Łowiczu: 13⁰⁰-14⁰⁰ – ul. 3 Maja 6
Zapisy: 601 84 84 20
316144

GABINET PROMOCJI I TERAPII NATURALNEJ
mgr Renata Śmigiera
www.vegatest.lowicz.pl
Łowicz, ul. Klickiego 66
tel. 501-074-045, 501-074-060
Działalność naszego Gabinetu Promocji Zdrowia i Terapii Naturalnej sprowadza się do pomocy w przywracaniu ludziom zdrowia. Nie stawiamy diagnoz medycznych, nie prowadzimy działalności medycznej, nie leczymy w rozumieniu medycyny akademickiej. O tym co robimy i jak to robimy dowiedzą się Państwo odwiedzając nasz Gabinet lub ze strony internetowej: www.vegatest.lowicz.pl
331296

REKLAMA

IWONA OLEJNIK
specjalista pediatra
PIOTR OLEJNIK
specjalista chorób wewnętrznych
USG • EKG
Głowno, ul. Kilińskiego 25 (róg Piątkowskiej)
tel. 42 710-74-00
330745

Prof. dr hab. med.
LARYNGOLOG
DANUTA GRYCZYŃSKA
czwartek 13.00 – 14.30
Łowicz, ul. Długa 14
tel. 601-260-660, 46/837-45-41
332117

REHABILITACJA
mgr rehabilitacji ruchowej
JERZY SOBCZYŃSKI
▪ masaż leczniczy i relaksacyjny
▪ gimnastyka korekcyjna
▪ usprawnienie po udarze
▪ leczenie ostróg piętowych
▪ kinesiotaping
(możliwy dojazd do klienta)
501-248-229
318588

LARYNGOLOG
Jarosław Czapla
Gabinet: Łowicz os. Kostka 1
PRZYJĘCIA NA SKIEROWANIE NFZ ORAZ PRYWATNIE
codziennie do 13⁰⁰ oraz dodatkowo pon. i czw. od 16⁰⁰-18⁰⁰
602-580-567
tel. domowy (46) 837-70-74
315842

NIEPUBLICZNA PORADNIA PSYCHOLOGICZNO-PEDAGOGICZNA
Łowicz ul. Pijarska 1, II p.
OFERUJEMY:
1. badania psychologiczne, pedagogiczne, logopedyczne (dojrzałość szkolna, dysleksja rozwojowa i inne) - wydajemy opinie
2. terapię: pedagogiczną, logopedyczną, psychoterapię
3. treningi EEG Biofeedback
604-248-376, 501-549-114, 600-362-437
317350

LEKARZ INTERNISTA
BARBARA FENC-BIELECKA
PRZYJMUJE: Łowicz, ul. Powstańców 2A
Wizyty proszę zgłaszać telefonicznie
46 837-54-76, 607-206-252
331519

Wiesław Bielecki
lekarz chorób wewnętrznych
WIZYTY PROSZĘ uzgadniać telefonicznie
tel. 46 837-62-52
315919

SPECJALISTA GINEKOLOG - POŁOŻNIK - CYTOLOG - USG
KUŚMIERCZYK KRZYSZTOF
GABINET PRYWATNY (recepty, szpitale NFZ)
PEŁNA DIAGNOSTYKA
PEŁNE LECZENIE NA MIEJSCU
BADANIA PROFILAKTYCZNE
tel. 601-254-571
Łowicz ul. Ułańska 2 (Medyk)
codziennie 15⁰⁰-20⁰⁰ – BEZ ZAPISÓW
soboty – PO UZGODNIENIU
332032

Łowicz | Pierwsza tura wniosków będzie przyjmowana do 31 października

Można ubiegać się o przyznanie stypendium artystycznego

Złożona w ubiegłym roku przez radnych Karinę Sędkowską-Staszewską i Krystiana Cipińskiego interpelacja zaowocowała przygotowaniem projektu uchwały dotyczącej przyznawania stypendiów artystycznych. Radni przyjęli ją jednogłośnie na sesji 25 sierpnia, choć nie obyło się bez dyskusji nad wiekiem potencjalnego stypendysty.

AGNIESZKA ANTOSIEWICZ
agnieszka.antosiewicz@lowiczanin.info

Zgodnie z zapisami uchwały, stypendium może otrzymać osoba, która nie ukończyła 30. roku życia, wykazuje się twórczymi zainteresowaniami i na stałe zamieszkuje w Łowiczu. Będą one przyznawane w 7 kategoriach: literatura, sztuki plastyczne, muzyka, taniec, teatr, fotografia i film oraz twórczość ludowa. I właśnie zestawienie tych regulaminowych punktów stało się zaczątkiem dyskusji nad wiekiem stypendysty.

– Uważam, że powinniśmy rozszerzyć przedział wiekowy lub zrobić kategorię „open". Jeśli chodzi o twórców ludowych, to przecież nie są to osoby młode, a raczej w takim wieku babcinym – mówiła jeszcze podczas posiedzenia komisji Karina Sędkowska-Staszewska.

Na sesji kwestię przywołał ponownie radny Mariusz Siewiera. – Ludzie w różnym wieku odkrywają w sobie talenty, dlatego uważam, że nie możemy ich ograniczać – apelował do radnych.

Odmiennego zdania był jednak drugi, obok Kariny Sędkowskiej-Staszewskiej, inicjator wprowadzenia stypendiów artystycznych, radny Krystian Cipiński. – Słowo „stypendium" kojarzy nam się z rozwojem, dlatego powinno być skierowane dla ludzi młodych. Z tego, co się orientuję, to są oddzielne programy dla twórców ludowych – mówił jeszcze podczas komisji.

Michał Zalewski z Urzędu Miejskiego w Łowiczu, który prezentował projekt uchwały, wyjaśnił, że został on przygotowany w oparciu o badania ankietowe, które wskazały, że zainteresowanie programem stypendialnym dotyczy ludzi młodych. Ponadto urzędnicy wzorowali się na uchwałach innych miast, które również przyjęły 30 lat jako górną granicę wiekową. Dyskusję zakończyło złożenie dwóch wniosków formalnych: radna Zofia Kroc wnioskowała o podniesienie wieku stypendysty do 35. roku życia, zaś radny Mariusz Siewiera o zniesienie ograniczeń wiekowych.

Przewodniczący rady Michał Trzoska uznał, że dalej idący był wniosek radnego Siewiery, dlatego poddał pod głosowanie uchwałę z zaproponowanymi przez niego zmianami. Nie została ona jednak przyjęta, gdyż rozkład głosów prezentował się następująco: 8 za, 10 przeciw i 2 wstrzymujące się. Jeszcze mniej osób poparło podniesienie wieku stypendysty do 35. roku życia – 6 za, 9 przeciw i 5 wstrzymujących się.

Uchwała w pierwotnym kształcie, zgodnie z którą o stypendia mogą się strać osoby uzdolnione artystycznie do 30. roku życia, została przyjęta jednogłośnie.

Radni skwitowali dyskusję wnioskiem, że podobnie jak w przypadku stypendiów sportowych czas pokaże, jak funkcjonuje program i co należy w nim zmienić. – Nie chciałabym, żeby ten spór o wiek przysłonił nam radość dawania tych stypendiów. (...) Zwracam się do wszystkich radnych, aby zgłaszali do członków komisji społecznej wszystkie osoby uzdolnione artystycznie, które chciałyby się o takie stypendium ubiegać, a mają więcej niż 30 lat, by w przyszłości móc wprowadzić zmiany do uchwały – powiedziała na zakończenie radna Karina Sędkowska-Staszewska.

AGNIESZKA ANTOSIEWICZ

Radna Karina Sędkowska-Staszewska mówiła podczas sesji, że bardzo cieszy się, iż powstał program stypendiów artystycznych, choć nie ukrywała, że chciałaby, aby również osoby powyżej 30. roku życia mogły z niego skorzystać.

Jak ubiegać się o stypendium?

Wnioski o przyznanie stypendiów będzie można składać w Biurze ds. Kultury, Sporu, Turystyki i Organizacji Pozarządowych Urzędu Miejskiego w Łowiczu do 31 października, jeśli dotyczą stypendium całorocznego lub półrocznego w pierwszym półroczu danego roku oraz do 30 kwietnia, jeśli dotyczą stypendium półrocznego w drugim półroczu danego roku.

Stypendia będą przyznawane w kwocie 100 zł, 300 zł, 500 zł i 1.000 zł miesięcznie, a o ich przyznanie może wnioskować sama osoba zajmująca się twórczą działalnością, a także szkoły i uczelnie wyższe, instytucje kultury, organizacje pozarządowe, komisja społeczna Rady Miejskiej w Łowiczu, a także inne organizacje, których statutowy zakres obejmuje zadania z danej dziedziny kultury i sztuki. Do wniosku stypendysty powinna być załączona przynajmniej jedna rekomendacja opiekuna artystycznego, dyrektora instytucji kultury, szkoły, związku twórczego lub innej organizacji mogącej ocenić program stypendialny.

Jedna osoba może ubiegać się o stypendium raz w roku i tylko dwukrotnie. Informacja o tym, czy ma to być stypendium roczne czy półroczne powinna się znaleźć we wniosku. Stypendium będzie przyznawał burmistrz Krzysztof Jan Kaliński, po uzyskaniu pozytywnej opinii komisji, której przewodniczył będzie zastępca burmistrza, a w jej składzie zasiądą 3 osoby powołane przez radę (komisja ma zostać wybrana jeszcze w październiku), a także dwie osoby wskazane przez burmistrza. Na podstawie zawartej umowy stypendysta będzie zobowiązany do zdawania sprawozdań z realizacji programu stypendialnego. ■

REKLAMA

RADA GMINY ZDUNY INFORMUJE
że na tablicy ogłoszeń w siedzibie Urzędu Gminy Zduny, a także w Biuletynie Informacji Publicznej zastał podany do publicznej wiadomości
projekt uchwały w sprawie utworzenia w gminie Zduny parku kulturowego pod nazwą: „Śladami Prymasów, Zawiszy, Walewskiej i Napoleona – Łowicki Park Kulturowy".
- Wnioski dotyczące projektu uchwały w sprawie utworzenia parku kulturowego można składać do Wójta Gminy Zduny osobiście w sekretariacie Urzędu Gminy Zduny (pokój nr 16) lub przesłać za pomocą środków komunikacji elektronicznej bez konieczności opatrywaniem ich bezpiecznym podpisem elektronicznym, na adres gminazduny@poczta.onet.pl **od dnia 29 sierpnia 2016 r. do dnia 23 września 2016 r.**, na formularzu załączonym na stronie www.ugzduny.bip.cc
- **Bliższe informacje można uzyskać pod numerem telefonu Urzędu Gminy Zduny 46 838 74 26.**

332157

PROMOCJA!
• Mocznik, Nawóz WE, 46% N, BigBag 500 kg, worek 25 kg
Cena Brutto z Dostawą i Rozładunkiem HDS 1.299 zł
• Saletra amonowa 34% N, BigBag 500 kg, worek 25 kg
Cena Brutto z Dostawą i Rozładunkiem HDS 999 zł
AGROL
99-400 Łowicz, Jastrzębia 95
46/837-14-10, 46/837-15-89
319837

MUSIC ART CENTRUM MUZYCZNE
Łowicz, ul. Kaliska 5
ZAPRASZA NA NAUKĘ GRY NA INSTRUMENTACH
- Akordeon
- Elektroniczne instrumenty klawiszowe - keyboard
- Fortepian
- Gitara: - klasyczna - akustyczna
- Perkusja
ZAPISY NA ROK SZKOLNY 2016/2017
INFORMACJE POD NUMEREM TELEFONU
kom. 604 782 481
332199

SPOŁECZNE OGNISKO MUZYCZNE w Łowiczu
ogłasza zapisy na rok szkolny 2016/2017
na nw. instrumenty
- flet
- fortepian
- akordeon
- gitara
- skrzypce
- klarnet
- saksofon
- klawiszowe instr. elektr.

Łowicz, ul. Podrzeczna 20 (w ŁOK)
tel. 46-837-05-83
46-837-27-20, 660-809-372
331591

nagrobki granitowe
ZPHU M. Kubiak
Wiskienica Dolna 41
608-409-643; 600-438-181
318881

AUTOKLIMA
„AUTO ELEKTRO" Dominik Kierzkowski
Łowicz, ul. Blich 24
tel. 602 521 525
ELEKTRYKA SAMOCHODOWA
331530

SKUP ZŁOMU
- stalowego
- żeliwnego
- kolorowego
SKUP MAKULATURY
KONKURENCYJNE CENY
IMO
Łowicz
Armii Krajowej 14
502 328 818
316423

AUTO NA GAZ
✓ montaż instalacji ✓ serwis ✓ RATY
NAPRAWY: ▪ silników ▪ zawieszeń ▪ hamulców ▪ zbieżność kół ▪ alternatory ▪ rozruszniki
poleca: AUTO NAPRAWA
inż. mech. MAREK STREMBSKI
Łowicz, ul. Browarna 12
tel. 509-555-369
331126

➢BALUSTRADY
➢BRAMY
➢OGRODZENIA
➢Siatki, słupki
➢Panele ogrodzeniowe
Produkcja, montaż
BRAMET-2, Wyskoki 33
AGNIESZKA STARUS
Tel. 509-877-072
330777

·SZAMBA BETONOWE
·PŁYTY OBORNIKOWE
montaż i transport cały kraj
·USŁUGI koparką i mini koparką
·AUTO-POMOC
·TRANSPORT gabarytów dużych i małych
tel: 601 524 058
313090

Zarząd Powiatu Łowickiego informuje, że na tablicy ogłoszeń Starostwa Powiatowego w Łowiczu ul. Stanisławskiego 30 został wywieszony na okres 21 dni (od 26.08.2016r. do 15.09.2016r.) wykaz nieruchomości stanowiących własność Powiatu Łowickiego
PRZEZNACZONYCH DO SPRZEDAŻY
obejmujący nieruchomość położoną w Łowiczu przy ul. Stanisławskiego 31, oznaczoną nr 2385/19.
332146

SKŁAD WĘGLA GORMAR
TYLKO POLSKI WĘGIEL
• KOSTKA • ORZECH
• EKO-GROSZEK
• MIAŁ • WĘGIEL BRUNATNY
Nowe Zduny 82 B (koło paszarni)
pn.-pt. 8⁰⁰-17⁰⁰, sob. 8⁰⁰-13⁰⁰
tel. 600-972-227, 604-152-756
DOWÓZ GRATIS !!!
323015

ZŁOMOWANIE POJAZDÓW
płacimy za każdy pojazd
bezpłatny odbiór w godz. 7-22
wydajemy zaświadczenia do Wydziału Komunikacji
Rząśno 13, 99-440 Zduny
tel. 602-123-360
316503

części samochodowe używane
Stacja Demontażu Pojazdów
Rząśno 13
tel. 664-006-089
316502

WYPOŻYCZALNIA MASZYN I URZĄDZEŃ BUDOWLANYCH
Łowicz, ul. Klickiego 66
tel. 501-074-060
330442

NAJTAŃSZE OPŁATY W MIEŚCIE!
JUŻ OD 0.30 ZŁ
FINES ŁOWICZ, UL. KRAKOWSKA 18, TEL. 46 895-18-59
327726

BRAMY GARAŻOWE
AUTOMATYKA
WIŚNIOWSKI HÖRMANN
eBramy.pl
KOLO • Łowicz • tel. 606 88 43 93
ul. Blich 21 • tel. 46 837 66 86
320304

Z sali sądowej

Łowicz | Sprawa policjantki fałszującej podpis

Czy sąd skaże Monikę M.?

W poniedziałek, 29 sierpnia przed Sądem Rejonowym w Łowiczu zakończyła się sprawa funkcjonariuszki Komendy Powiatowej Policji w Łowiczu, która oskarżona jest o fałszowanie podpisu.

MIRKA WOLSKA -KOBIERECKA
mirka.wolska@lowiczanin.info

Prokurator żąda dla niej kary 3 miesięcy pozbawienia wolności z zawieszeniem na 2 lata, karę grzywny o łącznej wysokości 1000 zł oraz zwrot kosztów rozprawy. Wyrok zostanie ogłoszony w piątek, 2 września.

Przypomnijmy, że proces policjantki rozpoczął się przed łowickim sądem 29 października ubiegłego roku. Dotyczy on wydarzeń z 4 czerwca 2013 roku, kiedy to policjantka Monika R. (w czasie trwania procesu policjantka wyszła za mąż, zmieniła nazwisko i obecnie nazywa się Monika M.) przesłuchiwała Andrzeja K., oskarżonego o gwałt na swojej żonie. Mężczyzna uważa, że pod protokołem z jego przesłuchania w dwóch miejscach został podrobiony jego podpis i dopisane słowa „Zapoznałem się z treścią". Biegły grafolog, który przeprowadził analizę protokołu jeszcze na etapie śledztwa, stwierdził, że podpisy te zostały sporządzone ręką policjantki – o czym pisaliśmy na naszych łamach. Policjantka od początku sprawy nie przyznawała się do winy i odmawiała składania wyjaśnień.

Ostatnia, poniedziałkowa rozprawa, choć nie trwała długo, dostarczyła jednak nieco emocji. Andrzej K., występujący w procesie w charakterze oskarżyciela posiłkowego, już na wstępie złożył wniosek o nagrywanie przebiegu rozprawy – obrazu i dźwięku. Wniosku nie poparł prokurator, który powiedział, że przepisy prawa nie nakazują, aby każda rozprawa karna była nagrywa, dodając, że on nie widzi takiej potrzeby. Do oceny sądu wniosek ten pozostawił adwokat Feliks Chojecki, reprezentujący w procesie oskarżyciela posiłkowego. Arkadiusz Dura – adwokat oskarżonej – prosił natomiast o nieuwzględnienie wniosku. W tego ocenie protokół z rozprawy wystarczy jako dowód przebiegu sprawy, a oskarżyciel posiłkowy nie zgłaszał uwag do protokołów z poprzednich rozpraw.

Sędzia Małgorzata Szubert-Fiałkowska zarządziła w tym momencie przerwę, mówiąc, że w sali, w której rozprawa się odbywała, nagrywane są niektóre rozprawy o wykroczenie. Jeśli nawet nagranie byłoby zrobione, to miałoby ono drugorzędne znaczenie. Po przerwie dodała, że po konsultacji z informatykiem dowiedziała się, że nie można będzie nagrać obrazu oraz dźwięku, postanowiła więc, że zostanie nagrany sam dźwięk.

Andrzej K. nie był z tego zadowolony. Zabierając głos, podkreślał, że on znacznie wcześniej, przed rozprawą złożył pismo w sądzie, w którym wnioskował o to, aby przebieg rozprawy był nagrywany. Nie dostał na nie odpowiedzi, sala rozpraw nie została dostosowana do nagrywania, a on tego właśnie oczekiwał.

Wyraził też niezadowolenie z tego, że sprawa toczy się przed łowickim sądem (w sprawie wyłączenia sędziów z Łowicza z rozpatrywania sprawy występował do Sądu Okręgowego w Łodzi, ale jego wniosek został w czerwcu br. oddalony), mówiąc, że ma do niego zastrzeżenia – jego zdaniem sąd w Łowiczu mataczy.

Patrząc na męża policjantki, który przyszedł na rozprawę i zasiadał na ławce dla widowni, Andrzej K. dodał, że ten mężczyzna – pracujący w KPP w Łowiczu jako oficer dyżurny, prześladował go, że na jego polecenie był on przez policjantów śledzony i w tej sprawie napisał skargę do komendanta.

Sędzia po wysłuchaniu oskarżyciela posiłkowego zamknęła rozprawę, udzielając głosu stronom. Prokurator reprezentujący Prokuraturę Rejonową w Skierniewicach wnioskował o uznanie Moniki M. za winną, przy czym poparł żądanie kary, jaka była sformułowana już w akcie oskarżenia: 3 miesiące pozbawienia wolności w zawieszeniu na 2 lata, karę grzywny w wymiarze 100 stawek dziennych po 10 zł oraz koszty procesu.

Feliks Chojecki przyłączył się do stanowiska prokuratora, mówiąc, że materiał dowodowy i opinie biegłych potwierdziły, że podpisy Andrzeja K. zostały sfałszowane przez oskarżoną metodą naśladownictwa. Dodatkowo wnioskował o obciążenie oskarżonej kosztami adwokackimi (swojej pracy).

Sam Andrzej K. uznał propozycję prokuratora za ośmieszającą i wnioskował o wydanie mu na płycie kopii nagrania z poniedziałkowej rozprawy, zapowiadając, że przekaże ją władzom wyższym.

Adwokat Moniki M. ocenił, że sprawa nie jest prosta, a opinia biegłego grafologa nie jest pełna, zaś wątpliwości należy rozpatrzyć na korzyść oskarżonej, która jest policjantką o nieskazitelnej opinii i nie miała interesu prawnego, aby dopuścić się fałszerstwa. Wspomniał też, że biegły nie umiał określić, jak dużo czasu potrzebowałaby policjantka, aby złożyć fałszywy podpis metodą naśladownictwa. Mówił, że jego klientka nie miała owych dokumentów zbyt długo przy sobie, więc – w jego ocenie – nie miała czasu na to, aby dokonać fałszerstwa.

Arkadiusz Dura dodał też, że gdyby przesłuchiwany na komendzie Andrzej K. odmówił złożenia podpisu pod protokołem, to wystarczyłoby, że policjantka zrobiłaby adnotację o tym, nie musiałaby uciekać się do fałszerstwa.

O Andrzeju K. mówił natomiast, że on miał interes prawny w tym, aby funkcjonariuszce zarzuć fałszerstwo. Wiedział, jak taka procedura wygląda, ponieważ we wcześniejszych swoich problemach z prawem miał do czynienia z biegłymi grafologami. O wyroku, jaki zapadnie w tej sprawie, napiszemy za tydzień. **mwk**

Łowicz | Sprawa byłego wójta

Kolejny termin rozprawy. Ostatni?

Przed Sądem Rejonowym w Łowiczu wciąż toczy się sprawa, w której były wójt gminy Łyszkowice Włodzimierz T. jest oskarżony o niedopełnienie obowiązków służbowych, związanych z postępowaniem administracyjnym dotyczącym zwiększenia wydobycia piasku w Kalenicach przez firmę z Łodzi.

Przypomnijmy, że Sąd Rejonowy w Łowiczu wydał już w tej sprawie wyrok uniewinniający byłego wójta, w czerwcu 2014 roku, ale został on uchylony przez sąd II instancji, w związku z czym proces został w czerwcu wznowiony. Wyznaczone na 25 lipca posiedzenie sądu nie doszło do skutku, ponieważ na skutek pomyłki sąd nie powiadomił o terminie rozprawy oskarżyciela posiłkowego, którym jest właściciel kopalni w Kalenicach. Wszystko miało się rozstrzygnąć 4 sierpnia, ale wtedy okazało się, że trzeba będzie jeszcze poczekać – przynajmniej do zakończenia sezonu urlopowego w sądzie. Na czwartkowym posiedzeniu prokurator złożył wniosek o uzupełnienie przesłanej przez Urząd Gminy w Łyszkowicach dokumentacji sprawy wydobywania piasku. Jego zdaniem przesłane dokumenty nie stanowią pełnej dokumentacji, jest to tylko kilka decyzji, na podstawie których nie da się odtworzyć przebiegu postępowania. – Moim subiektywnym zdaniem, to wygląda, jakby była to nie ta teczka – powiedział.

Zarówno oskarżony, jak i obrona nie zgadzają się z taką oceną, ich zdaniem dokumentacja – choć może nie jest tak uporządkowana jak akta sądowe – jest dla sprawy wystarczająca.

Prowadząca sprawę sędzia Anna Kwiecień-Motylewska przychyliła się w tej kwestii do zdania prokuratora. Sąd zwróci się do Urzędu Gminy w Łyszkowicach o uzupełnienie zgromadzonych dokumentów. Dodała, że sąd nie rozumie, dlaczego pomimo wyraźnej prośby o pełną dokumentację, otrzymał tylko jej część.

Kolejny termin rozprawy wyznaczono na 8 września. **tm**

REKLAMA

AKREDYTOWANE LABORATORIUM POMIAROWE
MUTECH
zatrudni pracownika do pracy w laboratorium
WYMAGANIA: wykształcenie wyższe techniczne
Laboratorium Pomiarowe MUTECH
ul. Nowy Rynek 26, 99-400 Łowicz; tel./fax: 46 837 04 44
www.mutech.pl firma@mutech.pl
331216

REKLAMA

At the Canadian's
The North American Teaching's Method
Północnoamerykańska metoda
NAUKI ANGIELSKIEGO i FRANCUSKIEGO
Firma lingwistyczna At the Canadian's oferuje:
• Intensywny i skuteczny kurs praktycznego angielskiego i francuskiego przydatnego w pracy i w życiu
• Korepetycje dla uczniów i studentów
• Przystępne ceny i warunki kursów w godzinach dogodnych dla klientów
Łowicz, ul. Stanisławskiego 24
tel.: 604 621 125
331768

SZKOŁA MUZYCZNA
I i II stopnia w Łowiczu
OGŁASZA ZAPISY
na rok szkolny 2016/2017
SZKOŁY DZIAŁAJĄ W SYSTEMIE NAUCZANIA MINISTERSTWA KULTURY I DZIEDZICTWA NARODOWEGO ORAZ POSIADAJĄ UPRAWNIENIA SZKÓŁ PUBLICZNYCH.
ZAINTERESOWANYCH
zapraszamy do 23 września 2016 r.
do siedziby szkoły:
Łowicz, ul. A. Mickiewicza 19,
tel.: 602-106-324
Szczegółowe informacje na stronie internetowej: www.muzycznalowicz.pl
332174

Syndyk CTM–LUPONIOGROUP Sp. z o.o. w upadłości likwidacyjnej z siedzibą w Głownie przy ul. Kopernika 32
OFERUJE DO SPRZEDAŻY
niezabudowaną działkę gruntu o powierzchni 1,4650 ha
z przeznaczeniem pod usługi, działalność przemysłową oraz magazynowo-składową,
położoną w Głownie – 14 km od węzła Stryków (skrzyżowanie A1 i A2).
Cena sprzedaży: 190.000,00 zł (sto dziewięćdziesiąt tysięcy złotych)
Wszelkie informacje dostępne są pod nr. telefonu 660 44 12 12 w dni powszednie w godz. 9.00 do 15.00 lub pod adresem: kancelaria@4web.pl
332151

Okręgowa Spółdzielnia Mleczarska w Łowiczu pilnie zatrudni
DO PRACY W OCZYSZCZALNI ŚCIEKÓW, PRACOWNIKA Z WYKSZTAŁCENIEM TECHNICZNYM
O specjalności z dziedziny: mechatroniki, automatyki, elektroautomatyki lub pokrewnych dziedzin specjalizacji.
Mile widziane: uprawnienia sib do 10 lat.
Osoby chętne proszone są do złożenia CV w biurze oczyszczalni ścieków, w Łowiczu ul. Nadbzurzańska Dolna 42a.
e-mail: ekologia@mleczarnia.lowicz.pl kontakt tel.: 661-38-51-48
315638

ZBOŻA OZIME
KWALIFIKOWANE
• poplony • trawy
• środki ochrony roślin
oferuje:
Firma Nasienna GRANUM Sp.j.
Łowicz ul. Katarzynów 46
tel. 46/837-23-05
46/837-23-01
Dostawa powyżej 1 tony
Dopłaty de minimis z ARR – 100 zł/ha
330750

Rolniku,
stanęliśmy na głowie, abyś mógł spokojnie przywitać jesień!!!
Finansujemy zakup:
▪ nawozów
▪ środków ochrony roślin
▪ maszyn rolniczych
▪ trzody chlewnej
▪ pasz
KREDYTY ratalne do 300.000 zł
Zwrot podatku z pracy zagranicą
Zadzwoń 510-156-709
lub odwiedź naszą placówkę
Łowicz, ul. Nowy Rynek 29
331666

Informacje

INFORMATOR ŁOWICKI

informacje

- **Informacja PKP** 22-194-36
- **Informacja PKS** 46-837-38-13
- **Krajowe Biuro Numerów** 118-913
- **Międzynarodowe Biuro Numerów** 118-912
- **Rozmowy krajowe** – zamawianie 19050 (koszt 1,07 zł z VAT)
- **Rozmowy międzynarodowe** – zamawianie 19051 (koszt 1,07 zł z VAT)
- **Awarie tel. stacjonarnych** – zgłoszenia: 801 505 505
- **Biuro zleceń** 19497 (zamawianie budzenia, przypominanie o terminie załatwienia sprawy, przekazywanie życzeń itp.).

telefony

- **Taxi osobowe:** 46-837-34-01; 46-191-91; 46-830-05-00; 603-06-18-18; 794-013-013; 606-486-555; 600-508-308; Dworcowa: 602-774-552
- **Taxi bagażowe:** 46-837-35-28
- **Powiatowy Urząd Pracy:** 46-837-04-20
- **Starostwo Powiatowe w Łowiczu:** sekretariat 46 837-59-02
- **Urząd Miejski:** sekretariat 46-830-91-51
- **Urząd Skarbowy:** centrala 46 837-43-58, 46-837-32-38, sekretariat 46-837-80-28
- **ZUS** 46-830-17-12
- **Łowickie Stowarzyszenie Abstynenckie „Pasiaczek"** Łowicz, ul. św. Floriana 7, tel. 46-837-66-92, pon.-pt. godz. 16.00-20.00.
- **Grupa AA „Łowiczanka"** spotkania przy Klubie Pasiaczek czw. godz. 19.00.
- **Punkt pomocy dla ofiar przemocy w rodzinie** (siedziba Stowarzyszenia „Nadzieja" ul. Podrzeczna 3a), tel. 46-830-03-63, czynny: 16.00-19.00.
- **Gminna Grupa Abstynencka w Bielawach**, spotkania w czwartki w godz. 10-11. Informacji udziela UG Bielawy w czwartki w godz. 8.00-10.00.
- **Punkt konsultacyjny przy Grupie Wsparcia „Przeminęło z wiatrem" w Domaniewicach**, (problem przemocy) czynny: pt. 16-18 tel. 46-838-33-11.
- **Samopomocowa Grupa Abstynencka „Nie ma mocnych" w Zdunach** (siedziba GOK), czw. godz. 18.00.

dyżury przychodni

- **Nocna i świąteczna pomoc lekarska** ul. Ułańska 28, tel. 46-837-56-11, 46-837-56-12, 46-837-56-13 lub 509-056-091– czynna: w dni robocze 18.00-8.00, soboty, niedziele i święta od 8.00 (przez 24 h).
- **Poradnia Leczenia Uzależnień**, ul. Ułańska 28, tel.46-837-37-07
- **Poradnia Zdrowia Psychicznego** ul. 3 Maja, tel. 46-837-33-07

pogotowia

- **Pogotowie ratunkowe** 999 alarmowy
- **Straż pożarna** 998 alarmowy
- **Policja** 997 alarmowy
- **Policyjny telefon zaufania** 837-80-00
- **Ogólnopolska poradnia telefoniczna dla osób dorosłych w kryzysie emocjonalnym**, czynna od pon.-pt. godz. 14.00-22.00 pod bezpłatnym numerem telefonu 116 123; www.116123.edu.pl
- **Pogotowie energetyki cieplnej** 46-837-59-16
- **Pogotowie wod.-kan.** 46-837-35-32
- **Pogotowie energetyczne** 991, 46-837-36-05
- **Awarie oświetlenia ulicznego:** konserwator 881-551-551, 46 830-91-45
- **Warsztat konserwatorski** ŁSM 46-837-65-58
- **Gaz butlowy:** 516-053-554, 697-649-492, 46-837-84-40, 46-837-16-16, 46-837-66-08, 46-837-41-02, 46-837-30-30, 46-837-20-37, 46-838-36-36, 509-887-080; 46-837-47-77, 46-837-44-44
- **Zakłady pogrzebowe:** 46-837-53-85, 46-837-07-10, 46-837-20-22, 46-837-26-74, 46-838-72-62, 602-131-698
- **Lecznice dla zwierząt:** ul. Starościńska 5, tel. 46-837-52-48, ul. Chełmońskiego 31, tel. 46-837-35-24, ul. Krakowska 28, tel. 46-830-22-86, Łyszkowice, tel. 46-838-87-19 Bielawy, tel. 46-839-20-95
- **Wojewódzkie Centrum Zarządzania Kryzysowego** w Łodzi 9287; 42 664-14-09, 42 664-14-10, 26 144-44-05

apteki

- **Łowicz – apteka całodobowa: ul. Stanisławskiego**, tel. 46-830-22-02
- **Bielawy,** ul. Garbarska 10, tel. 839-22-76
- **Chąśno 64**, tel. 838-18-25
- **Domaniewice**, ulica Główna 9, tel. 838-33-85; ul. Górna 1A, tel. 911-55-44
- **Kiernozia,** Rynek Kopernika 12, tel. 24-277-91-58; ul. Kościuszki 6, tel. 24-277-97-64; ul. Łowicka 12A, 24-382-11-66
- **Kocierzew Płd.** 101, tel. 839-42-42
- **Łyszkowice,** ul. Kościelna 3, tel. 46-838-87-86; ul. Wolności 6B, tel. 606-221-872
- **Nieborów 209**, tel. 46-838-56-25
- **Bełchów,** Przemysłowa 2, tel. 46-837-11-83
- **Sobota,** Pl. Zawiszy Czarnego 20, tel. 46-838-22-81
- **Zduny 1a**, tel. 46-838-74-68
- **Zduny 34**, tel. 46-838-75-35

msze święte w niedziele i święta

- **Kościół pw. św. Ducha:** 7.00, 8.30, 10.00, 12.00, 18.00.
- **Kościół pw. Chrystusa Dobrego Pasterza:** 7.00, 8.00, 10.00 (dla młodzieży), 11.15 (dla dzieci), 12.30, 17.00.
- **Bazylika Katedralna:** 7.00, 9.00, 10.30, 12.00, 18.00; 20:00.
- **Kościół o.o. Pijarów:** 8.00, 9.30, 11.00, 12.30, 16.00.
- **Kościół Sióstr Bernardynek:** 8.00, 10.00
- **Kościół pw. Matki Bożej Nieustającej Pomocy:** 8.00, 10.00, 18.00.
- **Kaplica seminaryjna:** 10.00
- **Kościół św. Leonarda:** 11.30

pływalnia miejska

Łowicz, ul. Kaliska 5, tel. 46-837-32-94

Czynna: od poniedziałku do piątku w godz. 8.00-22.00; soboty i niedziele w godz. 10.00- 20.00 (za wyjątkiem weekendu 3-4 września).
Baseny odkryte: sobota i niedziela, 3 i 4 września, czynne w godz. 10.00-18.00.

boiska i hale sportowe

- **Orlik przy ul. Grunwaldzkiej 9 w Łowiczu** tel. 735-048-951
- **Orlik przy ul. Bolimowskiej 15/19 w Łowiczu** tel. 516-031-268; czynny: pon.-pt. 10.00-21.30, sob.-ndz. 10.00-20.00;
- **Stadion piłkarski w Łowiczu** ul. Starzyńskiego 6/8, tel. 46-837-62-08
- **Stadion wielofunkcyjny w Łowiczu** ul. Jana Pawła II nr 3, tel. 46-837-51-06
- **Hala OSiR nr 1** ul. Jana Pawła II nr 3, tel. 46-837-51-06, czynne: pon. 7.00-15.00, wt. 7.00-20.00, śr., czw., pt. 7.00-15.00;
- **Hala OSiR nr 2** ul. Topolowa 2, tel. 46-837-09-04; pon., wt., śr., 8.00-16.00; czw. 8.00-20.00; pt. 8.00-16.00;
- **Boisko Orlik przy SP nr 1 w Łowiczu** – tel. 519-130-551 czynne od pon.-pt. w godz. 16.00-20.00, w weekendy 12.00-20.00
- **Boisko przy SP nr 4 w Łowiczu** – tel. 46 837-36-94
- **Boisko przy LO im. Chełmońskiego w Łowiczu** – 46 837-42-00
- **Boisko Orlik w Popowie** tel. 46 895-15-36
- **SP Bąków Górny** – 46 838-79-66
- **SP Bednary** – 46 8386576
- **SP Kocierzew Płn.** – 46 838-48-26
- **SP Stachlew** – 46 838-67-29 (tylko dla mieszkańców gminy Łyszkowice)
- **SP Mysłaków** – 46 838-59-25
- **SP Nieborów** – 46 838-56-94
- **Gimnazjum Bolimów** – 46 838-03-99
- **Kompleks sportowy w Bolimowie** czynny od 8.00 do zmroku
- **Gimnazjum Łaguszew** – 46 838-43-93
- **ZSP Błędów** – 46 838-14-76

muzea i wystawy

- **Muzeum w Łowiczu** ul. Stary Rynek 5/7, czynne codziennie oprócz poniedziałków w godz. 10.00-16.00 (ostatnie wejście do muzeum na pół godziny przed zamknięciem). Bilety: normalny 10 zł, ulgowy 6 zł; wstęp bezpłatny na wystawy stałe – wtorek:
  „Sztuka Baroku" – wystawa rzemiosła artystycznego (meble, tkaniny, szkło, porcelana), malarstwa i rzeźby; Kaplica św. Boromeusza w Muzeum.
  „Historia miasta i regionu" – wystawa zabytków archeologicznych, militariów, portretów trumiennych, pamiątek powstańczych, gabinet kolekcjonera.
  „Etnografia Księstwa Łowickiego" – wystawa strojów ludowych, wycinanek, rzeźby, ceramiki, tkanin i eksponatów z dziedziny papiero-plastyki.
  Izba Pamięci Łowickich Żydów –ukazuje dzieje tej społeczności w Łowiczu, od chwili pojawienia się starozakonnych w mieście, poprzez powstanie i intensywny rozwój Gminy Żydowskiej, aktywny udział w społeczno-gospodarczym życiu miasta w XIX i XX wieku, wybuch II wojny światowej, aż do ostatecznej jej zagłady.
  „Optymistka. Kolor, wzór, tkanina według Zofii Rostad" – wystawa prac charakterystycznych dla twórczości artystki: projekty i tkaniny z wzorami abstrakcyjnymi, geometrycznymi, florystycznymi oraz inspirowanymi folklorem. Czynna do 30 września. Wstęp: 2 zł.
  „Łowicz miastem moich marzeń" – wystawa pokonkursowa prac plastycznych.
  „Historia Łowickiego Rzemiosła" – wystawa z okazji Europejskich Dni Dziedzictwa 2016. Wernisaż: 18 września. Muzeum w Łowiczu, Stary Rynek 5/7.
- **Mini skansen przy Muzeum w Łowiczu** – czynny wt.-niedz. w godz. 10-16. Bilety: normalny 5 zł, ulgowy 3 zł, spacerowy 2 zł; wstęp bezpłatny – niedziela.
- **Skansen w Maurzycach** – czynny codziennie w godz. 10-18. Bilety: normalny 8 zł, ulgowy 5 zł; bilet spacerowy 3 zł. W godz. 18-19 zwiedzanie obiektów tylko z zewnątrz – obowiązuje bilet spacerowy.
- **Muzeum Diecezjalne w Łowiczu** – zwiedzanie katedry wraz z eksponatami znajdującymi się w wieży; możliwość oglądania panoramy miasta z tarasu – czynne pon.-czw. w godz. 10-16; pt. i sob. w godz. 10-14; w ndz. i święta – nieczynne. Łowicz, Stary Rynek 20. Zwiedzanie jest możliwe po zgłoszeniu w Biurze Muzeum.
- **Izba Pamięci Stanisława Klickiego** – wystawa urządzona przez Grupę Historyczną „Kampinos" na I piętrze Baszty im. gen. Klickiego w Łowiczu; czynna: niedz. w godz. 16-18. Wstęp wolny.
- **Pałac i wystawa majoliki w Nieborowie** – czynne codziennie w godz. 10-18 (ostatni zwiedzający wchodzą 30 min. przed zamknięciem). Bilety: pałac, ogród i Manufaktura Majoliki 22 zł (normalny), 13 zł (ulgowy), 50 zł (rodzinny – dwie osoby dorosłe i dzieci do lat 18; maksymalnie 6 osób), 1 zł (dzieci 7-16 lat).
- **Ogrody w Nieborowie i Arkadii; Świątynia Diany w Arkadii**– czynne codziennie od godz. 10.00 do zmierzchu, kasy czynne do godz. 20.00. Bilety: ogród i Manufaktura Majoliki w Nieborowie: 12 zł (normalny), 8 zł (ulgowy), 1 zł (dzieci 7-16 lat); ogród i Świątynia Diany w Arkadii – 12 zł (normalny), 8 zł (ulgowy), 1 zł (dzieci 7-16 lat); wstęp wolny w poniedziałki.
- **Muzeum Motoryzacji w Nieborowie** – czynne: pt., sb., ndz. w godz. 10.00-1800, w innych terminach tylko po telefonicznym uzgodnieniu (tel. 46 838-50-68, 501-945-960); Nieborów 231a; bilety: normalny 10 zł, ulgowy (dzieci i młodzież do lat 15, emeryci, renciści) 7 zł, dzieci do lat 7 bezpłatnie.
- **Muzeum Ludowe rodziny Brzozowskich** czynne pon.-pt. w godz. 9.00-17.00, ndz. i święta w godz. 12.00-17.00. Sromów 11, gm. Kocierzew; tel. 46-838-44-72.
- **Zespół Pałacowo-Parkowy w Sannikach** czynny codziennie w godz. 8-21.00. Zwiedzanie z przewodnikiem od pon. do pt. w godz. 8.00-15.30, w sobotę i niedzielę w godz. 10.00-18.00. Bilety: do pałacu: 10 zł (normalny), 3 zł (ulgowy), dzieci do lat 6 – gratis; park – wstęp wolny.
  „Ożywić historię, czyli pałac w Sannikach za czasów Natansonów i Dziewulskich" – kontynuacja historii kolejnych właścicieli dóbr sannickich.
  „Élisabeth Vigée Le Brun i Polacy" – wystawa dzieł wybitnej malarki europejskiej tworzącej na przełomie XVIII i XIX wieku; czynna do 23 października.
  Ryszard Porębski: „Czas przedmiotu" – wystawa malarstwa, której motywem przewodnim jest martwa natura, czynna do 3 września.
  Danuta Król – wystawa malarstwa czynna od 4 września do 14 października.
  35 lat koncertów chopinowskich w Sannikach – wystawa plenerowa w alejach parkowych; czynna codziennie do 31 października; wstęp wolny.
  „Fryderyk Chopin w plakacie artystycznym" – wystawa reprodukcji archiwalnych plakatów autorstwa najwybitniejszych twórców z kraju i z zagranicy; czynna codziennie na ogrodzeniu Zespołu Pałacowo-Parkowego.
- **Pałac w Walewicach** (wart obejrzenia jest m.in. apartament Napoleona Bonaparte z XVIII-wiecznymi malowanymi ręcznie tapetami ściennymi) czynny dla zwiedzających w każdą sobotę i niedzielę, oprowadzanie z przewodnikiem w godz. 10.00-16.00. Bilety: 5 zł (dzieci i seniorzy), 8 zł (dorośli w grupach zorganizowanych), 15 zł (zwiedzanie indywidualne).
  „Kiedy patrzę hen daleko" – wystawa malarstwa (olej i pastele) Wiesławy Piotrowskiej, czynna do 20 września w Sala Białej. Wstęp wolny.
- **Ekspozycja 500 guzików z Muzeum Guzików w Łowiczu,** w tym ok. 200 sztuk guzików personalnych; Galeria Łowicka, I piętro, ul. Stanisławskiego; czynna pon.-pt. w godz. 10.00-19.00, sob. 9.00-15.00.
- **„Gloria Victis 1863-1864 – Pamięć i tradycja w 150. rocznicę wybuchu Powstania Styczniowego na Ziemi Łowickiej"** – wystawa on-line przygotowana na podstawie materiałów archiwalnych prezentowanych w 2013 r. w siedzibie Oddziału w Łowiczu Archiwum Państwowego m. st. Warszawy; scenariusz Marek Wojtylak; www.warszawa.ap.gov.pl/powstanie/lowicz/
- **„Powrót do przeszłości 1919-2014 (95. rocznica przybycia do Łowicza 10 PP)"** – wystawa zdjęć w dużym formacie, ZSP nr 1, Łowicz, ul. Podrzeczna 30.
- **Anna Szcześniak: Kwiaty, pejzaże i inne** – malarstwo; czynna codziennie w godz. 8.00-18.00; Centrum Kultury i Promocji Ziemi Łowickiej, Łowicz, St. Rynek 17.
- **Galeria Przechodnia w Łowiczu**; wystawy na ogrodzeniu Przedszkola Integracyjnego nr 10 w Łowiczu, ul. Księżacka 26.
- **Galeria Przechodnia w Domaniewicach: „Japonia. Sentymentalne impresje"** – zdjęcia Sylvii Pogoda i Barta Pogoda; wystawa plenerowa na ogrodzeniu boiska szkolnego przy ul. Głównej.
- **Rzeźby Stanisława Włostka**, artysty pochodzącego z podgłowieńskiego Albinowa – wystawa czynna do 30 września, od pon. do pt. w godz. 8.00-16.00; Gminny Ośrodek Kultury w Domaniewicach, sala nr 9 (I piętro). Wstęp wolny.
- **Foto Art Galeria „Ekspozycja 34"** – wystawa zdjęć z Teneryfy autorstwa Sylwestra Cichala, czynna do końca września – wystawa plenerowa w bramie przy ulicy Zduńskiej nr 34 w Łowiczu; wstęp wolny.
- „Nieznane kolekcje" – wystawa prezentująca zbiory łowickich kolekcjonerów; Regionalna Akademia Twórczej Przedsiębiorczości, Skierniewice, ul. Piłsudskiego 2. Wystawa czynna do końca września, pon.-pt. w godz. 8.00-16.00.

koncerty

- **Sobota, 3 września:** godz. 18.00 – **Infernal Night, vol. III:** Infernal Bizarre (Łowicz); Wostok (Lublin), Maggoth (Pabianice), Heresyer (Lublin); dziedziniec Łowickiego Ośrodka Kultury, ul. Podrzeczna 20. Wstęp: 10 zł.
- **Niedziela, 4 września:** godz. 14.00 – **Koncert chopinowski: Laureaci Złotych Pamasów Forum Planistycznego „Bieszczady bez granic"**: Yulirya Yemalayeva (fortepian), Ziemowit Świtalski (fortepian), Magdalena Walach (recytacja); Pałac w Sannikach, ul. Warszawska 142; bilety: 15 zł (normalny), 7 zł (ulgowy).

Kino Fenix

Łowicz ul. Podrzeczna 20, tel. 46-837-40-01

- **Czwartek, 1 września:**
  godz. 15.30 – **Mój przyjaciel smok** (3D) – film familijny, przygodowy prod. USA
  godz. 17.30 – **Mój przyjaciel smok** (2D)
  godz. 19.30 – **Jason Bourne** – film sensacyjny prod. USA
- **Piątek, 2 września:**
  godz. 16:15 – **Barbie: Gwiezdna przygoda** – film animowany prod. USA
  godz. 18:00 – **Nerve** (premiera) – thriller prod. USA
  godz. 20:00 – **Boska Florence** – film biograficzny, komedia prod. USA, Wielka Brytania
- **Sobota, 3 września** kino nieczynne
- **Niedziela – czwartek, 4-8 września:**
  godz. 16:15 – **Barbie: Gwiezdna przygoda** – film animowany prod. USA
  godz. 18:00 – **Nerve** (premiera) – thriller prod. USA
  godz. 20:00 – **Boska Florence** – film biograficzny, komedia prod. USA

Bilety: seanse 2D: 16 zł (normalny), 14 zł (ulgowy), 12 zł (tanie poniedziałki); seanse 3D: 18 zł (normalny), 15 zł (ulgowy).

inne

- **Czwartek, 1 września:** godz. 11.00 – **Uroczystości obchodów 77. rocznicy wybuchu II wojny światowej;** cmentarz żołnierzy poległych w 1939 r. przy ul. Listopadowej w Łowiczu (o godz. 10.30 na Starym Rynku będzie podstawiony autobus MZK).
- **Piątek, 2 września:** godz. 12.00 – **Narodowe Czytanie „Quo vadis" H. Sienkiewicza**: wystawa motywów powieści na starych pocztówkach, konkursy, quizy z nagrodami dla uczniów oraz pokaz fryzur; schody przy głównym wejściu do Gimnazjum nr 1 w Łowiczu, od strony Al. Sienkiewicza.
- **Sobota, 3 września:** godz. 11.00-13.00 – **Narodowe Czytanie 2016: Henryk Sienkiewicz „Quo vadis"**; Gminna Biblioteka Publiczna w Kiernozi, zapisy od poniedziałku do piątku w godz. 8.00-16.00.
- **Sobota – niedziela, 3-4 września: Ogólnopolski Spływ Kajakowy „Bzura 2016"** w dwóch odcinkach: Kozłów Biskupi - Plecewice i Plecewice - Kamion; wpisowe 100 zł/os. (w cenie m.in.: pole biwakowe, transport osób i sprzętu, posiłek, ubezpieczenie, koszulka i nagrody). W programie: koncert MuzyKajaka. Informacje i zapisy: nadbzura.pl/splyw2016.
- **Niedziela, 4 września:** godz. 15.00 – **Narodowe Czytanie „Quo vadis" H. Sienkiewicza**, występ zespołu pod kierunkiem Bohdana Fudały; Muzeum w Łowiczu; wstęp wolny.
- **Poniedziałek, 5 września: „Forum Rozwoju Inwestycji Samorządowych"** – konferencja trzecia. Restauracja „Szkiełka", Łowicz, ul. Św. Floriana 11. Wstęp wolny.

KRONIKA WYPADKÓW MIŁOSNYCH

ślubowali sobie:

- **Anna Magdalena Budnicka** z Zamiar i Marek Iwański z Sokołowa Podlaskiego
- **Agnieszka Marlena Głowacka** i **Radosław Golec** oboje z Głowna

OFERTY PRACY

POWIATOWY URZĄD PRACY W ŁOWICZU (stan na 31.08.2016 r.)

- pomocnik stolarza
- szwaczka maszynowa
- kierownik produkcji
- operator maszyn do obróbki drewna
- pracownik przygotowujący posiłki typu fast food
- formowacz
- mechanik maszyn i urządzeń przemysłowych
- monter konstrukcji stalowych
- pomoc kuchenna
- sprzedawca
- technik administracji
- metrolog
- drukarz
- kasjer-sprzedawca
- kasjer-sprzedawca
- kierowca samochodu dostawczego
- dziewiarz
- pracownik budowlany
- operator ładowarki
- pakowacz ręczny
- magazynier
- kierowca samochodu ciężarowego
- kierowca operator wózków jezdniowych (widłowych)
- operator produkcji
- technik farmaceutyczny
- pracownik produkcji - pakowacz
- operator wózka widłowego
- pakowacz/pakowaczka
- pakowanie produktów spożywczych

SKARB ROLNIKA

NOTOWANIA Z TARGOWISKA (ceny z dnia 30.08.2016 r.)

		Łowicz	Głowno
aronia	kg	3,00	4,00
brokuły	szt.	3,00	3,00
buraki czerwone	kg	1,50	2,00
cebula	kg	2,50	2,00
czosnek	szt.	0,50-2,50	1,00
fasola zielona	kg	3,00	3,00-4,00
fasola żółta	kg	3,00	4,00
gruszki	kg	2,50-3,00	1,50-3,00
jabłka	kg	1,00-2,50	1,00-2,50
jagody	litr	-	-
jaja fermowe	15 szt.	6,00-8,00	4,50-8,00
jaja wiejskie	15 szt.	6,00-10,00	10,00
jeżyna	0,5 kg	6,00	3,00
kalafior	szt.	1,50-3,00	2,50-3,00
kapusta biała	szt.	1,00-2,50	2,50-3,00
kapusta pekińska	szt.	1,50-2,50	-
koperek	pęczek	1,00	1,00
maliny	0,5 kg	5,00	5,00
miód	litr	-	13,00-14,00
marchew	kg	1,50	1,50-2,00
natka pietruszki	pęczek	1,00	1,00
ogórki kiszone	kg	-	5,00
ogórek gruntowy	kg	2,00-2,50	1,00-2,50
ogórek zielony	kg	-	3,00
papryka czerwona	kg	3,50-4,50	3,50-4,50
papryka zielona	kg	-	3,50-4,50
papryka żółta	kg	4,50	3,50-4,50
pieczarki	kg	8,00	-
pietruszka	pęczek	3,50	3,00/kg
pomidor polny	kg	1,50-2,00	1,50-2,50
por	szt.	2,00	1,50-2,00
rabarbar	kg	5,00	
rzodkiewka	pęczek	1,50	1,50
sałata	szt.	2,00	1,00-1,50
seler	szt.	-	2,00
szczypiorek	pęczek	1,00	1,00
słonecznik	szt.	2,00	2,50
śliwki	kg	2,00-3,00	1,50-2,50
włoszczyzna	pęczek	3,00	2,50
ziemniaki	kg	1,00	1,00-1,20

ROLNIK SPRZEDAJE

(ceny z dnia 30.08.2016 r.)

Żywiec wieprzowy:

- Różyce: 5,00 zł/kg+VAT
- Skowroda Płd.: 5,00 zł/kg+VAT
- Domaniewice: 5,00 zł/kg+VAT
- Chąśno: 4,90 zł/kg+VAT
- Kiernozia: 4,90 zł/kg+VAT
- Karnków: 4,80 zł/kg+VAT

Żywiec wołowy:

- Skowroda Płd.: jałówki 7,00 zł/kg+VAT, krowy 5,00 zł/kg+VAT; byki 7,50 zł/kg+VAT;
- Różyce: jałówki 7,00 zł/kg+VAT; krowy 5,50 zł/kg+VAT; byki 7,50 zł/kg+VAT.
- Domaniewice: jałówki 7,00 zł/kg+VAT; krowy 5,50 zł/kg+VAT; byki 7,50 zł/kg+VAT.

INFORMATOR GŁOWIEŃSKI I STRYKOWSKI

telefony

- **Informacja: PKS** 42-631-97-06
- **Policja** 997 alarmowy
- **Pogotowie ratunkowe** 999 alarmowy
- **Taxi w Głownie** 42-719-10-14
- **Filia PUP w Głownie** 42-719-20-76
- **Filia Powiatowego Urzędu Pracy w Strykowie** 42-719-84-22
- **Urząd Gminy Głowo** 42-719-12-91
- **Urząd Miejski w Głownie** 42-719-11-51
- **UrządMista-GminyStryków**42-719-80-02
- **KRUS** 42-719-95-15
- **Punkt Selektywnej Zbiórki Odpadów Komunalnych,** teren ZGKiM w Strykowie przy ul. Batorego 25, czynny: od wtorku do piątku w godz. 10.00-18.00 oraz w soboty 7.00-14.00.

pogotowia

- **Policja** 997 alarmowy; **w Głownie** 42-719-20-20; **w Strykowie:** 42-719-80-07
- **Straż pożarna:** 998 alarmowy **w Głownie** 42-719-10-08 **w Strykowie** 42-719-82-95;
- **Pogotowie ratunkowe** 999 alarmowy
- **Lecznica dla zwierząt w Głownie:** 42-719-14-40, 887-894-942; **w Strykowie:** 42-719-80-24
- **Zakład pogrzebowy w Głownie:** 42-710-71-90, 42-719-30-24; **w Strykowie:** 42-719-86-16
- **Pogotowie wodociągowe w Głownie** 42-719-16-39
- **Pogotowie energetyczne w Strykowie** 42-719-80-10; **w Zgierzu** 42-675-10-00.

dyżury

- **Punkt Konsultacyjny ds. Uzależnień i Przemocy w Rodzinie**: Urząd Gminy Głowno, ul. Kilińskiego 2 pok. nr 2; czynny do końca grudnia 2016 r. w 1. i 3. środę miesiąca, godz. 15.30-18.30. Informacje w GOPS: 42-719-26-46.
- **Punkty nieodpłatnej pomocy prawnej Głowno,** ul. Norblina 1, czynny: pon.-pt. w godz. 8.00-12.00; **Stryków**, Kościuszki 29, czynny: pon.-pt. w godz. 12.00-16.00
- **Przychodnia Rejonowa w Głownie**, ul. Kopernika 19, tel. 42-719-10-92; Poradnia ogólna: pn.-pt. 7.00-18.00.
- **Przychodnie w Strykowie:** ul. Kościuszki 27: tel. 42-717-45-15; ul. Targowa 16: tel. 42-719-92-30.

apteki

- **Dyżury aptek w Głownie**
  czwartek, 1 września: ul. Łowicka 38 A, tel. 42 719-21-31
  piątek, 2 września: ul. Łowicka 38 A, tel. 42 719-21-31
  sobota, 3 września: ul. Łowicka 38 A, tel. 42 719-21-31
  niedziela, 4 września: ul. Łowicka 38 A, tel. 42 719-21-31
  poniedziałek, 5 września: ul. Łowicka 38 A, tel. 42 719-21-31
  wtorek, 6 września: ul. Kopernika 29, tel. 42 239-47-34
  środa, 7 września: ul. Kopernika 29, tel. 42 239-47-34
  Apteki pełnią dyżury: w dni powszednie od zakończenia zmiany dziennej do godz. 8.00 dnia następnego; w sob. i niedz. w godz. 20.-8.00 dnia następnego; święta w godz. 8.00-8.00 dnia następnego.
- **Dyżury aptek w Strykowie**
  niedziela, 4 września: pl. Łukasińskiego 15, tel. 42 719-80-85 Apteka pełni dyżur w godz. 9.00-14.00.
- **Punkt apteczny w Popowie Głowieńskim nr 35:** tel. 42 719-57-57, czynny: pon.-pt. w godz. 8.00-15.00.
- **Punkt apteczny w Bratoszewicach, ul. Szkolna 14**, tel. 42 719-65-25, czynny: pon., śr., pt. 8-16, wt., czw. 8-17.

msze święte w niedziele i święta

- **Parafia św. Jakuba w Głownie:** 7.00, 9.00, 10.30, 12.00, 18.00
- **Parafia św. Maksymiliana w Głownie:** 8.00, 9.30, 11.30, 16.00
- **Parafia św. Barbary w Głownie:** 7.00, 9.00, 11.00, 17.00
- **Parafia Św. Marcina w Strykowie:** 8:00, 9:30, 11:00, 18:00
- **Parafia w Dmosinie**: 7:30, 10, 12, 18:00

wystawy

- **Galeria sztuki współczesnej Bank&DM** – Głowno, ul. Młynarska 5/13, czynna: od poniedziałku do piątku w godz. 9.00-17.00.
- **Mała Galeria w MOK Głowno** – wystawy indywidualne i zbiorowe artystów fotografików, malarzy, grafików, rzeźbiarzy i in. Zapraszamy artystów oraz wszystkich miłosników sztuki. Głowno, ul. Kopernika 45, czynna: pon.-pt. w godz. 12.00-19.00.
- **„Czarno-białe Głowno"** – wystawa fotograficzna przygotowana przez Klub „Helios"; czynna do 7 września, pon.-pt. w godz. 9.00-17.00; Miejski Ośrodek Kultury w Głownie, ul. Kopernika 45.
- **„Archiformy"** – wystawa prac Dariusza Młynarczyka, czynna do 30 września ; lobby hotelu Tobaco, Łódź, ul. Kopernika 64.
- **„Pejzaż Malowany Ziemi Łódzkiej"** – wystawa prac uczestników IX Pleneru Malarskiego, który odbył się w lipcu w gminie Stryków; wernisaż: sobota, 3 września, o godz. 14.00 w sali kolumnowej Łódzkiego Domu Kultury; Łódź, ul. Traugutta 18.
- **Mobilna Mapa Województwa Łódzkiego – Fundusze Europejskie** – makieta promująca możliwości wykorzystania środków unijnych i sposoby ich pozyskania – czynna do niedzieli 4 września, w przestrzeni dworca PKP w Głownie.

inne

- **Czwartek, 1 września:** godz. 8.00 – **77. rocznica wybuchu II wojny światowej w Głownie**– msza św. w kościele św. Jakuba; godz. 9.00 – złożenie kwiatów oraz przemówienie burmistrza pod pomnikiem Bojowników 1939-1945 w parku im. Armii Krajowej.
- **Sobota, 3 września:** godz. 10.00-13.00 – **Giełda organizowana przez Łódzki Klub Kolekcjonerów Pamiątek Sportowych**; Dom Kultury w Niesułkowie.
  godz. 10.00 – **Narodowe Czytanie „Quo vadis" Henryka Sienkiewicza** oraz dwie inscenizacje w wykonaniu grupy teatralnej z łódzkiej Fundacji Artystycznej FORM.ART; Biblioteka Publiczna w Strykowie, teren przed budynkiem od strony parku.
- **Niedziela, 4 września:** godz. 12.00 – **Dożynki Parafialno-Gminne w Dmosinie**: msza św. w kościele w Dmosinie; od godz. 13. – uroczystości i atrakcje towarzyszące na terenie boisk sportowych w Dmosinie Drugim (Borkach).
  godz. 12.00 – **Dożynki Powiatowo-Gminne we Wrzasku**, boisko gminne przy posesji nr 9 – przemarsz korowodu dożynkowego od świetlicy wiejskiej (nr 18a); godz. 12.20 – msza święta polowa; godz. 13.00 – część obrzędowa.

Ogłoszenia

▪ KUPUJESZ ▪ SPRZEDAJESZ ▪ SZUKASZ PRACY ▪ MIESZKANIA

Twoje ogłoszenie przeczytają w powiatach: łowickim, zgierskim, brzezińskim, skierniewickim, kutnowskim i gostynińskim

U NAS WARTO DAĆ OGŁOSZENIE

Każde ogłoszenie drobne zamieszczone do druku w Nowym Łowiczaninie oraz Wieściach z Głowna i Strykowa, ukaże się na terenie całego powiatu łowickiego, dużej części zgierskiego i kutnowskiego (Żychlin i okolice) oraz fragmentów gostynińskiego (Sanniki i okolice) i skierniewickiego (Bolimów i okolice)

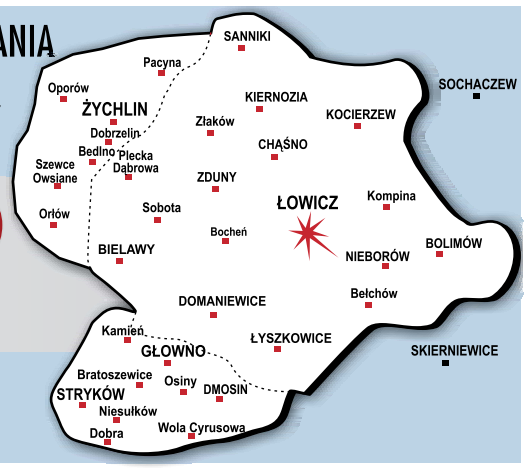

samochodowe

kupno

■ Złomowanie Pojazdów-zaświadczenia, auto-skup: uszkodzone, rozbite, wyeksploatowane, Rząśno 13, tel. kom. 602-123-360.

■ Autoskup: 1 zł za 1 kg, wszystkie, tel. kom. 888-460-461.

■ **Subiekt Nieborów Auto-kasacja, sprzedaż części, tel. (46) 838-55-41.**

■ Absolutny skup aut niezależnie od stanu, zadbane oraz do remontu, najwyższe ceny, gotówka od ręki, tel. kom. 572-801-380.

■ Aktualnie kupię sprawny lub lekko uszkodzony, tel. kom. 513-375-786.

■ Auto-Skup. Płacimy za sprawne, uszkodzone, najlepsze ceny. Zadzwoń!, tel. kom. 604-191-186.

■ Kupię auta, również uszkodzone, tel. kom. 662-031-656.

■ **Skup pojazdów samochodowych. Zaświadczenia do WK. Sprzedaż części, tel. kom. 605-695-882.**

■ Skup powypadkowych, starych, skorodowanych samochodów, tel. kom. 512-476-760.

sprzedaż

■ AUDI A3, 1.6 benzyna, 2005 rok, 186.000 km, I właściciel, kupiony w polskim salonie, bogate wyposażenie, 14.000 zł, tel. kom. 508-317-721.

■ AUDI A4, 2.0 TDI kombi, 2007 rok, tel. kom. 509-020-872.

■ AUDI A4 sedan, 1.8 benzyna, 1999 rok, tel. kom. 509-837-633.

■ AUDI B3, 1.8 benzyna/gaz, 1988 rok, hak, Łowicz, tel. kom. 502-646-654.

■ BMW E36 Compact, 1.8 TDS, 1995 rok, 1.900 zł, tel. kom. 605-695-882.

■ BMW E46, 318D, 2002 rok, kombi, tel. kom. 604-983-039.

■ CITROËN Berlingo, 1.9 Diesel, 2003 rok, ciężarowy, tel. kom. 509-837-633.

■ CITROËN C3 benzyna+gaz, 2005 rok, tel. kom. 698-786-448.

■ CITROËN C3, 1.4 HDI, 2003 rok, tel. kom. 508-107-655.

■ CITROËN C4, 1.6, na części, tel. kom. 601-070-193.

■ CITROËN Nemo, 2009 rok, van, tel. kom. 727-534-450.

■ FIAT 126p, 1999 rok, bardzo dobrze utrzymany, zadbany, 2.700 zł, tel. kom. 692-292-969.

■ FIAT CC, 600 zł do negocjacji, tel. kom. 785-320-647.

■ FIAT Grande Punto, 1.3 D, 2007 rok, 90 KM, tel. kom. 600-991-879.

■ FIAT Punto II Active, 1.2, 2004 rok, 180.000 km, niebieski, 5-drzwiowy, tel. kom. 600-447-809.

■ FIAT Stilo, 1.9 JTD, 2003 rok, 220.000 km, tel. kom. 663-531-509.

■ FORD Focus, 1.6, benzyna, 1998 rok, tel. kom. 668-189-441.

■ FORD Focus, 1.6 TDCi 95 KM, 2012 rok, kombi, biały, salon Polska, serwisowany, książka, bezwypadkowy, stan bdb., tel. kom. 607-068-355.

■ FORD Mondeo, 2.0 TDDI, 2002 rok, tel. kom. 781-927-445.

■ FORD Mondeo, kombi, 2007 rok, tel. kom. 662-585-814.

■ HONDA HRV, 2000 rok, pięciodrzwiowa, napęd na cztery koła, klima, pełna opcja, tel. kom. 603-653-030.

■ IVVECO 5912, 2000 rok, 10-paletowy, tel. kom. 602-781-330.

■ KIA Ceed, 1.6 Diesel, 2008 rok, 5-drzwiowy, srebrny metalik, bogate wyposażenie (ewentualnie w rozliczeniu mogę przyjąć tańszy), 13.900 zł, tel. kom. 513-375-786.

■ KIA Ceres, 1997 rok, wywrotka, tel. kom. 575-833-916.

■ MAZDA 3, 1.6 benzyna, 2004 rok, czarna perła, tel. kom. 504-859-517.

■ MAZDA 626, 2.0D, 1999 rok, 101 KM, tel. kom. 606-609-028.

■ MERCEDES A klasa 160 CDI, 2001 rok, klimatyzacja, bezwypadkowy, tel. kom. 604-706-309.

■ MERCEDES C220, 173 KM, 2010/2011 rok, diesel, automat, tel. kom. 604-287-850.

■ MERCEDES Vito turbo diesel, 1999 rok, tel. kom. 792-931-678.

■ MERCEDES Vito, 2.2, 2006 rok, model 109, blaszak, 138.000 km, czerwony (możliwość zamiany na mniejszy osobowy), tel. 604-706-309.

■ MITSUBISHI Colt, 1.3, benzyna, 2006 rok, tel. kom. 501-154-245.

■ MITSUBISHI Lancer, 1.6 benzyna, 2006 rok, tel. kom. 509-837-633.

■ NISSAN Almera, 1.4, 1996 rok, tel. kom. 792-931-678.

■ NISSAN Sany, 2.0 diesel, 1.900 zł, tel. kom. 608-409-694.

■ OPEL Astra, 1.7 TD, 1999 rok, tel. kom. 500-055-306.

■ OPEL Astra Classic, benzyna, 1999 rok, tel. kom. 730-602-302.

■ OPEL Astra II, 2001 rok, tel. kom. 727-534-450.

■ OPEL Astra, 1.7 TDI, 1.000 zł, tel. kom. 791-385-510.

■ OPEL Astra, 1.6 kombi benzyna, XII. 2000 rok, granatowy, cena 2.000, tel. kom. 665-001-171.

■ OPEL Corsa, 1.4, gaz, 1997 rok, czerwony, tel. kom. 573-456-880.

■ OPEL Omega, tel. kom. 517-271-274.

■ OPEL Vectra B, 2.0 16V benzyna/gaz, 1997 rok, salonowy, komplet kół zimowych, stan idealny, tel. kom. 504-561-585.

■ OPEL Vectra C, 2.0 DTI, 2003 rok, czarny metalik, bogate wyposażenie bezwypadkowy, oryginalny lakier, tel. kom. 513-375-786.

■ OPEL Vectra, 1.9 TDTI, 2005 rok, kombi, lift, tel. kom. 501-154-245.

■ OPEL Zafira, 2.0 diesel, 2001 rok, tel. kom. 601-295-760.

■ Passat B5, 1.9 TDI, 1998 rok, sedan, tel. kom. 662-095-386.

■ PEUGEOT Expert Long, 1.9 Diesel, 2001 rok, 5-osobowy, tel. kom. 509-837-633.

■ POLONEZ Trac diesel, 5-osobowy, aloburty, zabudowany, hak, tel. kom. 602-537-302.

■ Punto, 2004 rok, tel. 604-101-034.

■ Punto, 1.2 gaz, 2004 rok, tel. kom. 726-771-148.

■ RENAULT Scenic, 1.9 DTI, 2000 rok, wyposażony, tel. kom. 604-392-876.

■ ROVER 400, 1.6, 1998 rok, tel. kom. 507-053-231.

■ SEAT Toledo, 1.6 benzyna/gaz, 2002 rok, tel. kom. 509-837-633.

■ Seicento, 2000 rok, tel. kom. 606-135-736.

■ Seicento 900, tel. 789-126-698.

■ SKODA Fabia, 1.4, benzyna/gaz, 2004 rok, 160.000 km, tel. kom. 533-016-333.

■ SKODA Fabia, 1.4 85 KM, 2007 rok, 132.000 km, zakupiona w salonie w Łodzi, tel. kom. 660-809-372.

■ Sprzedam, zamienię Star 1142, 1990, wywrot, tel. kom. 602-445-248.

■ TOYOTA Avensis, 1.6, 2000 rok, tel. kom. 698-944-249.

■ TOYOTA Corolla Verso diesel, 2002 rok, tel. kom. 505-184-901.

■ TOYOTA Corolla Werso, 2005 rok, tel. kom. 661-613-408.

■ TOYOTA Yaris, 1.3, 2001 rok, tel. kom. 602-175-082.

■ TOYOTA Yaris, 1.0, 2004 rok, 3-drzwiowy, tel. kom. 603-128-915.

■ TOYOTA Yaris, 1.0, 2002 rok, 5-drzwiowy, klimatyzacja, tel. kom. 505-990-112, 513-375-786.

■ TOYOTA Yaris, 1.0, XII. 2004/2005 rok, salon, wyposażona, tel. kom. 604-392-876.

■ VOLVO V50, 2.0 TD, 2004 rok, tel. kom. 604-774-461.

■ VOLVO V50, 2.0 D, 2007 rok, stan bdb., tel. kom. 604-349-047.

■ VW Golf IV, 1.6 8V, 2000 rok, do opłat, tel. kom. 608-591-942.

■ VW Golf IV, 1.9 diesel, 2002 rok, kolor piasek pustyni, tel. kom. 783-112-512.

■ VW Golf Plus, 2.0 TDI, 2012 rok, tel. kom. 509-837-633.

■ VW Golf V Diesel, 2005 rok, bogate wyposażenie (w rozliczeniu przyjmę tańszy), 14.800 zł, tel. kom. 513-329-718.

■ VW Golf V, 1.4 TSI 120 KM, 2008 rok, skrzynia VI, zakupiony w salonie, bezwypadkowy, bogate wyposażenie, 19.800 zł, tel. kom. 604-706-309.

■ VW Golf VII, 2,0 TDI, 2015 rok, 12. 000 km, 5-drzwiowy, czerwony, automat, tel. kom. 692-601-689.

■ VW Golf, 1990 rok, automat, tel. kom. 533-998-966.

■ VW Golf, 1.4, na części, tel. kom. 601-070-193.

■ VW Passat, 1.8 benzyna/gaz, 1997 rok, tel. kom. 608-409-694.

■ VW Passat, 1.9 TDI, kombi, 2000 rok, bogate wyposażenie, tel. kom. 698-034-855.

■ VW Polo, 1.0, 19999 rok, 3.200 zł, tel. kom. 693-051-319.

■ VW Polo, 2008 rok, 5-drzwiowy, tel. kom. 515-894-572.

■ VW Polo, 1.4 16V, 2000 rok, 5.000 zł, tel. kom. 796-201-606.

■ VW T4, ciężarowy, 1996 rok, 220.000 km, tel. kom. 606-101-755.

inne

■ LPG, montaż, serwis, diagnoza, tel. kom. 600-148-628.

■ Opony 2 szt. 225/75/R15, tel. kom. 795-155-105.

■ Alufelgi do VW Golf 5, 16, Borbet, tel. kom. 604-774-461.

motorowe

kupno

■ Kupię stare motocykle: WSK, MZ, Komarek itp., tel. kom. 609-942-407.

■ Kolekcjoner kupi stare motocykle, samochody, części, tel. kom. 513-185-357.

■ Kupię WSK 125-175, tel. kom. 603-444-431.

sprzedaż

■ Yamaha YBR 125, tel. kom. 504-475-567.

■ Motocykle, skutery, quady, części, serwis, Głowno, tel. (42) 710-76-11.

■ CZ 350, tel. kom. 609-514-375.

garaże

sprzedaż

■ Sprzedam garaż, murowany, ul. Tkaczew (światło, siła), tel. kom. 604-912-351.

wynajem

■ Do wynajęcia garaż, os. Szarych Szeregów, tel. kom. 509-704-355.

nieruchomości

kupno

■ Kupię ziemię, gm. Łyszkowice i okolice, tel. kom. 502-602-463.

■ Ziemię rolną powyżej 1 ha przy drodze Łowicz - Łyszkowice, kupię, tel. kom. 888-431-443.

■ Kupię 1,5-2 ha ziemi pod działalność gosp., okolice Łowicza (z dobrym dojazdem asfaltowym), tel. kom. 509-426-530.

sprzedaż

■ **Działki budowlane w Głownie, tel. kom. 606-414-222.**

■ Działki budowlane, Nieborów, tel. kom. 607-328-032.

■ **Atrakcyjna działka rekreacyjna – ogródki działkowe przy ul. Łódzkiej w Łowiczu, tel. kom. 662-129-669.**

■ Sprzedam mieszkanie 60 mkw., I piętro, os. Dąbrowskiego, tel. kom. 600-488-382.

■ Siedlisko, Dmosin, tel. kom. 881-087-040.

■ Budynek nadający się na magazyn lub halę produkcyjną 1000 mkw, tel. kom. 663-881-721.

■ M-4, Bratkowice. Tanio, tel. kom. 511-115-283.

■ M-3, Głowno, Zabrzeźnia, II piętro, tel. kom. 602-445-248.

■ Sprzedam, zamienię 2,20 ha, Psary, gmina Bielawy, tel. kom. 604-260-576.

■ Działki o powierzchni 48 arów w Osinach oraz 38 arów w Stępowie, gmina Kiernozia, zabudowane, ogrodzone, częściowo utwardzone, tel. kom. 512-179-465.

■ Dom, Łowicz, tel. kom. 880-651-700.

■ Kawalerka 26 mkw., Głowno, os. Swoboda, tel. kom. 534-114-098.

■ Mieszkanie 3-pokojowe 53 mkw., III piętro, os. Kopernika, Głowno, tel. kom. 502-649-009.

■ Działka budowlana, Bednary, ul. Ogrodowa, tel. kom. 698-334-328.

■ Siedlisko 2,5 ha, Bednary, ul. Dworcowa 15, tel. kom. 698-334-328.

■ Bloki, Armii Krajowej - cegła, parter 50 mkw, 2 pokoje z kuchnią, tel. kom. 513-636-689, 517-402-260.

■ M-3, III p., loggia, 46 mkw., Żyrardów, os. Żeromskiego, tel. kom. 604-173-703

■ Mieszkanie, 39,5 mkw., 2-pokojowe, niski czynsz, Noakowskiego, tel. kom. 607-110-709.

■ Dom, 60 mkw, działka 750 mkw, Łowicz, tel. kom. 793-734-485.

■ Dom jednorodzinny 202 mkw., działka 2.400 m, Głowno, Zabrzeźnia, ul 18 Stycznia, tel. kom. 691-083-339.

■ M-4 z garażem, Ziewanice, tel. (42) 719-10-40.

■ Sprzedam dom Łowicz, Korabka, tel. kom. 697-378-885.

ogłoszenie drobne możesz ZAMIEŚCIĆ ZE ZDJĘCIEM

Zdjęcie o rozmiarach **39x20 mm** kosztuje **21 zł netto**, o rozmiarach **39x40 mm – 41 zł netto**

Do ceny zdjęcia doliczamy treść ogłoszenia

PUNKTY PRZYJMOWANIA OGŁOSZEŃ DROBNYCH DO „NŁ": BIURO OGŁOSZEŃ ŁOWICZ, UL. PIJARSKA 3A; **BEDNARY**, SKLEP P. PAPIERNIK 24A; **BOBROWNIKI 27**, SKLEP P. PACLER; **BOLIMÓW**, UL. RYNEK KOŚCIUSZKI 17, SKLEP „EWA", P.PAPIERNIK; **DOMANIEWICE**, UL. GŁÓWNA 26, SKLEP P. JAKUBIAK; **GĄGOLIN POŁUDNIOWY**, SKLEP „KOS"; **HUMIN 1A**, SKLEP P. GREFKOWICZ; **IŁÓW:** PL. RYNEK STAROMIEJSKI 2A; SKLEP P. PAPIEROWSKIEGO; **KIERNOZIA**, RYNEK KOPERNIKA, KIOSK P. WESOŁOWSKIEJ; **KOCIERZEW PŁN.**, SKLEP P. DRAGAŃSKIEJ; **KURABKA 17A**, SKLEP P. TOPOLSKIEJ; **ŁOWICZ**, OS. BRATKOWICE, KIOSK LOTTO; **ŁYSZKOWICE**, SKLEP „DUET", UL. GMINNA 6; **NIEBORÓW**, AL. LEGIONÓW POLSKICH 18, SKLEP P. FIGATA; **NOWA SUCHA 22**, SKLEP P. SIEWIERY; **OSTRÓW 20**, SKLEP P. BEJDY; **OSMOLIN**, UL. RYNEK 2, SKLEP P. SERWACH; **PSZCZONÓW 147**, SKLEP P. LIPIŃSKIEGO; **SANNIKI**, UL. WARSZAWSKA 183, SKLEP P. OLKOWICZ; **SOBOTA**, PL. ZAWISZY CZARNEGO 12, SKLEP P. BIŃCZAK; **SOKOŁÓW 19**, SKLEP P. GŁOWACKIEGO; **STACHLEW 113A**, SKLEP P. WIERZBICKIEJ; **STARY DĘBSK 6A,** SKLEP P. PAWŁA TARGASZEWSKIEGO, **ŚLESZYN,** UL. GÓRNA 5, SKLEP P. MĄCZYŃSKIEJ; **WALISZEW STARY 19,** SKLEP P. PABIJAŃCZYK; **ZABOSTÓW DUŻY**, SKLEP P. SZALENIEC; **ZAWADY 67**, SKLEP P. SOKALSKIEJ; **ZŁAKÓW BOROWY 139A**, SKLEP P. PIECKI.

PUNKTY PRZYJMOWANIA OGŁOSZEŃ DROBNYCH DO „WIEŚCI": **BIURO OGŁOSZEŃ GŁOWNO**, UL. ŁOWICKA 40; **DMOSIN 1**, BOŻENA KRZESZEWSKA, PIEKARNIA: **STRYKÓW**: SKLEP „ZOSIA", UL. TARGOWA 25/27; SKLEP P. ŁUKASZA PAPIŃSKIEGO, STARY RYNEK 4/29.

PUNKTY PRZYJMOWANIA OGŁOSZEŃ DROBNYCH DO „NŁ DLA ŻYCHLINA, OPOROWA, BEDLNA I PACYNY": BEDLNO 28, SKLEP MINI-MAG; **DOBRZELIN**, UL. WŁ. JAGIEŁŁY, SKLEP MAGDA; **PACYNA**, UL. TOWAROWA 4, SKLEP P. MAGDALENY DURKI; **PLECKA DĄBROWA**, SKLEP „MONIKA"; **ŚLESZYN,** UL. GÓRNA 5, SKLEP P. MĄCZYŃSKIEJ; **ŻYCHLIN**, UL. ŁĄKOWA 9A, SKLEP „MAGDA"; UL. NARUTOWICZA 85F, SKLEP „MAGDA"; UL. 29 LISTOPADA 25-26, SKLEP „ELEMIS".

WYDAWCA I REDAKCJA NIE PONOSZĄ ODPOWIEDZIALNOŚCI ZA TREŚĆ OGŁOSZEŃ I REKLAM OPUBLIKOWANYCH ZGODNIE Z ART. 36 USTAWY Z DNIA 26.01.1984 R. „PRAWO PRASOWE"

■ Bednary 2,40 ha ziemi; 27arów z drzewem przy Bzurze, tel. (46) 838-62-02.

■ Mieszkanie 65 mkw., cegła, I piętro, Dąbrowskiego, tel. kom. 501-843-315.

■ Sprzedam dom w stanie surowym, zamknięty, 127 mkw., tel. kom. 508-694-697.

■ Domek 60 mkw., działka 6.000 mkw., budowlano-usługowa, narożna, Łowicz, tel. kom. 603-878-783.

■ Sprzedam małe gospodarstwo rolne z budynkami i stawem, tanio, tel. kom. 504-571-878.

■ Sprzedam 42 mkw., centrum Łowicza, cegła, parter, tel. kom. 668-492-172.

■ Mieszkanie 48 mkw., po remoncie, częściowo umeblowane, tel. kom. 723-759-351.

■ Sprzedam ziemię 6,63 ha, Łaziska, gm. Słubice, ciągnik C-330M, 1986 rok, tel. kom. 507-956-611.

■ Dąbrowskiego, 60 mkw., III piętro, tel. kom. 605-636-212.

■ Atrakcyjna działka budowlana, 1,40 ha, częściowo zalesiona, Uchań Dolny (przy zalewie i rzece Uchance), tel. kom. 608-076-041, 602-246-827.

■ Sprzedam działkę 3.200 mkw, tel. kom. 606-682-993.

■ Sprzedam mieszkanie 58 mkw., Starzyńskiego, tel. kom. 664-176-048.

■ Dom 293 mkw, stan surowy otwarty, działka 1900 mkw, wszystkie media, Łowicz, ul. Grunwaldzka, tel. kom. 501-932-818.

■ Działki budowlane, 1.500 mkw., Łowicz, Górki, Chabrowa, tel. kom. 883-666-093.

■ Ziemia rolna 5 ha, Domaniewice, tel. kom. 726-629-696.

■ Mieszkanie 48 mkw., parter, Łowicz, tel. kom. 664-915-357.

■ Sprzedam ziemię rolną z działką budowlaną, Wola Stępowska, 3,6 ha, tel. kom. 501-504-723.

■ Sprzedam działkę budowlaną, Głowno Sowińskiego, tel. kom. 505-428-653.

■ Dom piętrowy 140 mkw., 2005 rok, 1,5 km od Strykowa, działka 5300 mkw., sad, las 595.000 zł., tel. kom. 605-973-555.

■ Sprzedam ziemię rolną 4,66 ha, Wola Stępowska, gm. Kiernozia, tel. kom. 723-926-022.

■ Sprzedam kawalerkę 30 mkw., wyposażoną (kuchnia, łazienka), I piętro, ul. Grunwaldzka, tel. kom. 604-535-469.

■ Sprzedam działkę 0,53 ha z lasem, możliwość zabudowy, ok. Guźnii, tel. kom. 693-944-127.

■ M-2, 48 mkw., Noakowskiego, parter, tel. kom. 664-410-203.

■ Działka 6.000 mkw., z domem drewnianym, Baków Górny, tel. kom. 607-517-238.

■ Dwie działki budowlane po 1.000 mkw, na granicy Bednary-Sypień, lub całość 8.800 mkw, tel. 694-804-682.

■ Działka inwestycyjna 7.800 mkw., koło Baumit, 50 zł/mkw., tel. kom. 501-247-715.

■ Działka z lasem, 1,64 ha, tel. kom. 573-374-055, po 16.00.

■ Budowlane, Otolice, tel. kom. 512-490-910.

■ Dom z działką, Bratoszewice, tel. kom. 514-734-737, 504-507-730.

■ Sprzedam mieszkanie 48 mkw, 2-pokojowe, III piętro, kuchnia, łazienka, os. Bratkowice, tel. kom. 500-093-206.

■ Dwupokojowe, 52 mkw., sprzedam lub zamienię na kawalerkę, tel. kom. 880-141-984.

■ Sprzedam ziemię, Niespusza Wieś, tel. kom. 669-776-406.

■ Sprzedam ziemię orną 3,5 ha, Mąkolice, tel. kom. 609-310-962.

■ Sprzedam ziemię, Stary Waliszew, tel. kom. 606-725-293.

■ Sprzedam 3 ha ziemi, Jeziorko, tel. kom. 887-698-385.

■ Tanio! Działka 2.938 mkw, Strzelcew, tel. kom. 880-778-094.

■ Sprzedam ziemię Borówek, tel. kom. 512-232-746.

■ Mieszkanie 52 mkw, Kwiatowa, tel. kom. 505-041-810.

■ Mieszkanie 48 mkw., I piętro, po remoncie, Starzyńskiego, tel. kom. 600-981-402.

■ Sprzedam M-3, Bratkowice, tel. kom. 511-953-685.

■ Starzyńskiego 58 mkw, IV p., tanio, tel. kom. 698-472-235.

■ Działka budowlana 1.400 mkw., 27 m szerokości, Zielkowice, Czajki, tel. kom. 512-098-366.

■ Głowno, os. Kopernika, 60m2, tel. kom. 502-683-368.

■ Sprzedam lub wynajmę 72 mkw, umeblowane, tel. kom. 500-222-737.

■ Działki inwestycyjno-mieszkaniowe: 282 mkw, 448 mkw, Turkusowa, tel. kom. 500-222-737.

■ Działka budowlana, uzbrojona, inwestycyjno-mieszkaniowa, 8.200 mkw; Dąbkowice/Rydwan, tel. kom. 500-222-737.

■ Dom w Głownie, tel. kom. 605-311-010.

■ Działkę rolną kl.3-4, pow. 1,08 ha, Popówek przy trasie Głowno - Karnków, tel. kom. 788-551-990.

■ Mieszkanie, 53,71 mkw., IV piętro, Bratkowice, tel. kom. 509-637-917.

■ Dom, Żwirki i Wigury 7A, tel. kom. 500-287-713.

■ Działka inwestycyjna 1,7 ha, przy Poznańskiej. Produkcja, usługi, magazyny, tel. kom. 666-049-802.

■ Działka budowlana 1.800 mkw, na granicy Janowice-Mysłaków, tanio, tel. kom. 602-738-332.

■ Własnościowe, 62 mkw., cegła, tel. kom. 604-774-461.

■ Łyszkowice, kawalerka 16,41 mkw, 39.900 zł, tel. kom. 695-942-575.

■ Sprzedam działki budowlane w Strzelcewie, tel. kom. 600-723-972.

■ Sprzedam M-4, tel. kom. 696-771-863.

■ Bratkowice blok 34, 60 mkw, tel. kom. 691-961-280.

■ Zabudowana nieruchomość, tel. kom. 512-490-910.

■ Bąków Górny, ziemia 2.21 ha, z dojazdem, tel. kom. 792-620-178.

■ Działki budowlane, Sybiraków/ Podrzeczna, tel. kom. 691-753-437.

■ Sprzedam działkę rolno-budowlana 2800 mkw. na nowo powstającym osiedlu Mysłaków, tel. kom. 505-128-578.

■ M-3 Głowno, tel. kom. 517-271-274.

■ Sprzedam 56 arów ziemi urnej, tel. kom. 722-160-488.

■ Sprzedam działkę budowlaną w rejonie ul. Bolimowskiej, tel. kom. 790-877-445, po 17.00.

■ Działki budowlane o pow. 2.125 mkw, 2.186 mkw, Mysłaków, tel. kom. 665-981-200.

■ Mieszkanie 48 mkw., Bratkowice, tel. kom. 733-935-670, Pilne!.

■ Sprzedam działkę budowlaną 717 mkw., Jastrzębia, tel. kom. 600-488-382.

■ Mieszkanie 65 mkw., os. Tkaczew, tel. kom. 517-386-002.

wynajem

■ Przyjmę w dzierżawę lub kupię grunty rolne w Bocheniu (bardzo dobre warunki), tel. kom. 601-857-267.

■ Do wynajęcia pokój dla 1-2 uczennic, tel. kom. 693-543-658.

■ Wynajmę od zaraz 2-pokojowe mieszkanie, os. Starzyńskiego, Łowicz, tel. kom. 695-819-625.

■ Poszukuję pokoju z łazienką, pomieszczenie gospodarcze lub garaż, tel. kom. 698-898-671.

■ Do wynajęcia M3, os. Starzyńskiego, tel. kom. 731-688-300.

■ Wynajmę budynek inwestycyjny i plac 800 mkw., tel. kom. 508-953-694.

■ Wynajmę plac utwardzony pod działalność gospodarczą, Jamno, tel. kom. 501-504-723.

■ Do wynajęcia pawilon handlowy na Targowicy Miejskiej, ok. 27 mkw, tel. kom. 694-863-886.

■ Lokal do wynajęcia, Zduńska, tel. (46) 837-36-86, tel. kom. 883-201-761.

■ Wynajmę mieszkanie 2-pokojowe, Łowicz, Starzyńskiego, tel. kom. 692-821-046.

■ Kawalerka, Głowno, tel. kom. 723-449-143.

■ Kwatery pracownicze, Głowno, tel. kom. 603-641-489.

■ Wynajmę pokój, os. Kostka, tel. kom. 669-753-301.

■ Wynajmę sklep na Zduńskiej, tel. kom. 501-503-358, 505-977-275.

■ Wynajmę mieszkanie, 18 mkw., Reymonta, tel. (46) 861-25-78.

■ Do wynajęcia 2 lokale po 35 mkw., centrum Łowicza, tel. kom. 600-415-454.

■ Sprzedam lub wynajmę mieszkanie w Borowie, tel. kom. 503-608-793.

■ Mieszkanie 54 mkw., Głowno, os. Kopernika, blok 20, parter, tel. kom. 510-793-824.

■ Wynajmę tanio 2-pokojowe w pełni wyposażone, tel. kom. 725-623-232.

■ Do wynajęcia kawalerka, IV piętro, os. Bratkowice, tel. kom. 600-263-075.

■ Pokój, tel. kom. 883-363-814.

■ Wynajmę studentom 2 pokoje z kuchnią, Łódź, tel. kom. 888-493-880.

■ Wynajmę halę ok. 150 mkw, Łowicz, tel. kom. 787-460-385.

■ Dam w dzierżawę ziemię, tel. kom. 603-878-783.

■ Do wynajęcia 3-pokojowe mieszkanie, umeblowane, IV p., Broniewskiego, tel. kom. 793-927-934.

■ Do wynajęcia lokale w centrum Łowicza, obok apteki Słoneczko, tel. kom. 509-837-566, 509-659-963.

zamiana

■ Zamienię mieszkanie 2-pokojowe w Łodzi na 3-pokojowe w Głownie lub Strykowie, tel. kom. 509-809-426.

kupno różne

■ Przyjmę gruz, glinę, ziemię, tel. kom. 885-122-144.

■ Kupię koparko-ładowarkę, tel. kom. 607-809-288.

■ Skupujemy złom, zużyte maszyny, konkurencyjne ceny, możliwy odbiór, tel. kom. 607-350-968, 695-416-747.

■ Bez czarny. Kupię świeży owoc bzu czarnego, tel. kom. 793-018-720.

sprzedaż różne

■ Wyprzedaż płyt chodnikowych w różnych wzorach i kolorach, tel. kom. 531-467-981.

■ Drewno kominkowe i opałowe, pelet drzewny, brykiet drzewny, tel. kom. 504-010-550.

■ Płytki do obkładania pomników, tel. kom. 531-467-981.

■ Kręgi, pokrywy, przepusty, tel. kom. 531-467-981.

■ Płyty ozdobne na ścieżki ogrodowe, palisady, tel. kom. 531-467-981.

■ Piasek płukany, pospółka, żwiry, podsyp, tel. kom. 600-895-026.

■ Drewno kominkowe, opałowe buk, brzoza, tel. kom. 501-658-261.

■ Extra czarna ziemia ogrodowa, po obróbce mechanicznej, tel. kom. 601-239-779.

■ Węgiel Ekogroszek (kostka) orzech dostawa, rozładunek, tel. (23) 661-10-13, tel. kom. 789-333-677.

■ Wiertarka kadłubowa, tel. (46) 838-69-18.

■ Sprzedaż drewna kominkowego, wycinanie przycinanie drzew, krzewów, skupuję drzewa stojące, tel. kom. 510-832-050.

■ Drewno opałowe i kominkowe, tel. kom. 505-700-777, 798-877-090.

■ Sprzedam kamienie, tel. kom. 512-179-465.

■ Sprzedam palety, skrzynki 1, Dmosin, tel. kom. 692-749-175.

■ Suche drewno opałowe, kominkowe, tel. kom. 667-566-961.

■ Ekogroszek workowany, tel. kom. 721-021-154.

■ Wapno nawozowe Polcalc, tel. kom. 721-021-154.

■ Dwa rowery górski i damka, tel. kom. 795-155-105.

■ Nową szafę, 2-drzwiową, tanio, tel. kom. 795-242-111.

■ Drzwi balkonowe 2,10x1,50 m, nowe, tel. kom. 609-506-597.

■ Butle spawalnicze komplet, palniki na OC opałowy, silniki, pompy hydrauliczne, tel. kom. 693-066-560.

■ Sprzedam krokwy, deski i drzewo opałowe, tel. kom. 509-343-660.

■ Sprzedam 2 łóżka młodzieżowe z materacami, wymiary 205x95, 165x85, segment z biurkiem, komputer stacjonarny, tel. kom. 502-363-102.

■ Zestaw komputerowy, 350 zł, tel. kom. 501-541-935.

■ Butle spawalnicze z osprzętem, tel. kom. 515-319-247.

■ Sprzedam meble młodzieżowe, tel. kom. 694-648-890.

■ Sprzedam skrzyniopalety nowe, trociny, tel. kom. 692-132-798.

■ Łódka wędkarska zarejestrowana, tel. kom. 603-972-528.

■ Zrębki aroniowe, tel. kom. 609-103-700.

■ Narożnik + fotele, witryna, komoda, ławostół dębowy, tel. kom. 505-900-865.

■ Sprzedam kontener-chłodnię, tel. kom. 606-523-123.

■ Konstrukcja tunelu foliowego 6x30, tel. kom. 606-461-348.

■ Sprzedam bojler elektryczny 50 l. mało używany, 250 zł, tel. kom. 603-324-391.

■ Komplet mebli młodzieżowych i dziecięcych tanio, tel. kom. 512-444-738.

■ Tanio sprzedam nowe meble biurowe oraz dojarkę Alfa Laval, tel. kom. 793-015-744.

■ Sprzedam trylinkę (6-kątne bryły betonowe), tel. kom. 697-778-557.

■ Sprzedam łóżko na pilota, tel. kom. 607-517-238.

■ Meble młodzieżowe, tel. kom. 728-245-985.

■ Iphone 4S czarny, 8 GB, tel. kom. 502-363-102.

■ Żeliwny piec C.O., tel. kom. 668-162-199.

■ Drewno opałowe, kominkowe, tel. kom. 534-702-001.

■ Piec centralnego ogrzewania, 2 sztuki, Berski, tel. kom. 510-158-924, 502-313-911.

■ Kuchnia węglowa, paśnik, koryto na wodę dla bydła, tel. kom. 722-256-213.

■ Sprzedam fotel 2-osobowy rozkładany i biurko z nadstawką, tel. kom. 784-269-956.

■ Sprzedam pianino, tel. kom. 603-591-117.

■ Sprzedam kino domowe, tel. kom. 575-416-142.

■ Rower niemiecki, nowy, tel. (46) 839-40-10.

■ Drewno opałowe, tel. kom. 513-981-547.

■ Frezarka dolnowrzecionowa, krajzega kompletna, tel. kom. 503-830-451.

■ Drewno na opał, tel. kom. 609-111-509.

■ Piec C.O. miałowy 10-letni + podgrzewacz wody, 500 zł, tel. kom. 796-334-707.

■ Sprzedam pianino, tel. kom. 531-909-505.

■ Pianina, fortepiany, tel. kom. 604-443-118.

■ Wagi sklepowe i dziesiętne do 250 kg, tel. kom. 509-147-341.

■ Rusztowania warszawskie, tel. kom. 500-262-573.

■ Sprzedam piec 27 kW, 2009 rok, tel. kom. 506-910-247.

■ Overlock Yamato 2-igłówka przemysłowa, tel. kom. 608-109-634.

■ Kaloryfery aluminiowe, tel. (24) 277-91-85, po 20.00.

■ Lodówka, ubranka, żyrandol, tel. kom. 500-519-872.

■ Wózek paleciak, tel. 693-830-160.

■ Sprzedam palety, tel. 693-830-160.

■ Świerk srebrny doniczkowy, tel. kom. 517-160-370.

■ Stare drewniane: warsztat stolarski, kredens, dwa koła, tel. kom. 517-160-370.

■ Wózek inwalidzki w dobrym stanie, chodaki 4-kołowy, 3-kołowy, tel. kom. 697-730-466.

■ Silnik 5,5 kW z wózkiem, przewodem, przełącznikiem, tel. kom. 506-771-822.

■ Sprzedam pralkę Beko, 3 lata, stan idealny, 700 zł, tel. kom. 697-821-509.

■ Wyprzedaż rzeczy, staroci, tel. kom. 601-936-845.

■ Sprzedam betoniarkę 250, tel. kom. 601-813-186.

■ Sprzedam aparaturę destylacyjną kwasówka, tel. kom. 601-813-186.

■ Sprzedam Tig 250 Lorch niemiecki i przewody 10 metrów, tel. kom. 601-813-186.

■ Sprzedam używane plastikowe okna, drzwi, grzejniki aluminiowe, tel. kom. 603-319-642.

■ Sprzedam kruszywa drogowe, odbieramy odpady budowlane, tel. kom. 695-416-747, 530-566-601.

usługi wideo

■ Wideofilmowanie DSLR Full HD, DRON, fotografia. Promocje na rok 2016/2017, www.blysk-fotostudio.pl, tel. kom. 889-148-555.

■ NAK Studio Films: firma z długoletnią tradycją, z nowymi technologiami HD, zaprasza, tel. kom. 889-910-129.

■ Indywidualne filmowanie ślubów i wesel www.videopiksel.pl, tel. kom. 505-780-835.

REKLAMA

A.J. MATUSIAK
www.matusiakzlom.pl
Głowno, ul. Grunwaldzka 9
(NA TERENIE STAREJ MLECZARNI)
tel. 537-537-300
PUNKT SKUPU ZŁOMU
najwyższe ceny w regionie
ZŁOMOWANIE POJAZDÓW
• wystawiamy zaświadczenia • bezpłatny odbiór pojazdu od Klienta w promieniu 25 km • rzetelna wycena • mechanika pojazdowa • wulkanizacja • sprzedaż części
MECHANIKA SAMOCHODOWA
330369

GARAŻE Blaszane BRAMY Garażowe
KOJCE dla Psów Wiaty Kontenery
Najniższe CENY
Różne wymiary
Transport i montaż
GRATIS cały KRAJ
Dogodne RATY
GARAŻE WZMOCNIONE
www.konstal-garaze.pl 509-574-644; 505-526-036
24-368-32-17; 46-880-50-31; 44-738-02-06
328714

OKRĘGOWA STACJA KONTROLI POJAZDÓW
▸ przeglądy rejestracyjne
▸ wszelkie badania techniczne
MYCIE AUTA GRATIS
Łowicz, Warszawska 36
(teren stacji paliw)
Tel. 46 837 21 75
330765

PGE Dystrybucja S.A. Oddział Łódź-Teren Rejon Energetyczny Łowicz
informuje, że ze względu na przeprowadzane prace eksploatacyjne

NASTĄPIĄ PRZERWY W DOSTAWIE ENERGII ELEKTRYCZNEJ

dla niżej wymienionych miejscowości:

data	w godz.	miejscowość
7 i 8.09.2016 r.	8:00-16:00	Łowicz ul.: 1-go Maja, Magazynowa, Turystyczna, Pałacowa, Basztowa, Klickiego, Parkowa.
9.09.2016 r.	8:00-12:00	Mysłaków Dąbrówek.
	11:00-15:00	Bolimów ul. Kozia, Żabia, Zastodolna, Rynek.
12.09.2016 r.	8:00-12:00	Bielawy GS.
	11:00-15:00	Leśniczówka B.
	8:00-17:00	Łowicz ul.: Sochaczewska od Poznańskiej do końca.
13.09.2016 r.	9:00-18:00	Emilianów 1 i 2, Orenice, Borów Nowy.
14.09.2016 r.	8:00-15:00	Dąbkowice Górne B, Okręt PGR, Dąbkowice Telewizja.

Informacje o ww. przerwach można uzyskać pod nr tel. 991.
Dodatkowo informacje o wyłączeniach znajdują się na stronie internetowej: www.zelt.pl

315601

■ Www.studiokadr.cdx.pl.

■ Wideofilmowanie, fotografowanie, tel. (46) 837-94-85, tel. kom. 608-484-079.

■ Wideofilmowanie HD, tel. kom. 606-852-557.

■ Wideofilmowanie: Full HD, DVD, Blu-Ray. Fotografia, tel. kom. 698-535-780.

remontowo-budowlane

usługi

■ **Wylewki agregatem, tel. kom. 531-402-222.**

■ Układanie kostki brukowej, tanio, tel. kom. 667-837-817.

■ Cyklinowanie, polerowanie, układanie parkietu, tel. kom. 501-249-461.

■ **Tynki maszynowe, gipsowe, cementowo-wapienne oraz posadzki (mixokret), tel. kom. 502-452-907.**

■ Układanie kostki brukowej, ogrodzenia betonowe, panelowe, tel. kom. 508-286-519.

■ Dachy, pokrycia dachowe, konstrukcje, obróbki, tel. kom. 609-846-316.

■ Docieplanie budynków, stropodachów granulatem styropianowym; kondygnacja: 999 zł, tel. kom. 602-570-424.

■ Tynki tradycyjne, z piaskiem kwarcowym, wylewki, solidnie, tel. kom. 501-931-961.

■ **Usługi koparko-ładowarką, młotem hydraulicznym; koparką gąsienicową, tel. kom. 790-606-451.**

■ Remonty kompleksowe, tel. kom. 606-428-162.

■ **Ocieplenie pianką poliuretanową, tel. kom. 698-480-048.**

■ Usługi koparko-ładowarką JCB, tel. kom. 604-411-266.

■ Profesjonalne układanie, cyklinowanie z polerowaniem parkietów, lakierowanie. Schody: cyklinowanie, lakierowanie, tel. kom. 607-090-260.

■ Usługi minikoparką, tel. kom. 781-151-525.

■ Tynki maszynowe, wylewki, tanio, solidnie, tel. kom. 604-144-668.

■ Cyklinowanie, tel. kom. 692-616-390.

■ Stolarstwo, schody, tel. kom. 607-789-345.

■ Budowa i przeróbki domów i budynków gospodarczych. Tanio, szybko, solidnie! Płoty, klinkier!, tel. kom. 609-497-778.

■ Usługi koparko-ładowarką, Dmosin, tel. kom. 503-975-752.

■ Kompleksowe remonty, tel. kom. 511-568-525.

■ **Usługi minikoparką, tel. kom. 608-612-013.**

■ Układanie kostki brukowej, granitowej, tel. kom. 692-789-266.

■ Montaż ogrodzeń panelowych, betonowych, tel. kom. 692-789-266.

■ **Brukarstwo, tel. 791-306-104.**

■ Płyty K/G, gładzie, płytki, tel. kom. 505-763-772.

■ Budowa domów od podstaw, docieplenia, odnowa elewacji, pokrycia dachowe, glazura, terakota, ogrodzenia, remonty, tel. kom. 698-592-390, 608-137-875.

■ Docieplenie, malowanie budynków, tel. kom. 607-168-196.

■ Usługi koparko-ładowarką, karczowanie terenu, usuwanie drzew, tel. kom. 721-771-517.

■ Docieplanie budynków, elewacje, struktury- agregatem. Tanio, szybko, solidnie, tel. kom. 607-612-176.

■ Ogrodzenia, wiaty, tel. 606-303-471.

■ **Układanie kostki brukowej, tel. kom. 781-377-138.**

■ Ogrodzenia panelowe metalowe, siatki, betonowe łupane bramy i furtki, balustrady, wiaty, fundamenty, tel. kom. 505-700-777.

■ **Usługi koparko-ładowarką, tel. kom. 889-910-666.**

■ Docieplenia budynków, elewacje, glazura, terakota, adaptacja poddaszy, kompleksowe wykończenia wnętrz. FVAT, tel. kom. 606-737-576.

■ Okna: naprawa, regulacja, tel. kom. 609-135-411.

■ Malowanie, gładź gipsowa, płtyki, tel. kom. 730-093-571.

■ Łazienki, kompleksowo, tel. kom. 733-788-522.

■ Malowanie, gładź, hydraulika, tel. kom. 515-830-969.

■ Tynki maszynowe agregatem, tel. kom. 603-452-605.

■ Docieplenia budynków, kompleksowo, tel. kom. 603-452-605.

■ Wykończenia wnętrz, remonty, tel. kom. 532-115-111.

■ Malowanie, tapetowanie, gładź, płyty k/g, glazura. Wieloletnie doświadczenie, tel. kom. 608-685-867.

■ Wolne terminy. Glazura, terakota. Usługi wykończeniowe, tel. kom. 783-815-744.

■ Usługi remontowe, gipsowanie, malowanie, tel. kom. 602-383-118.

■ Klinkier (płoty, kominy), tel. kom. 725-668-616.

■ Murowanie - docieplenia, tel. kom. 725-668-616.

■ Murowanie, tel. kom. 725-668-616.

■ Tynki tradycyjne, mułkowane, tel. kom. 725-668-616.

■ Krycie dachów, obróbki, rynny, podbitki, papa termozgrzewalna, wolne terminy, tel. kom. 789-181-282.

■ Kominki - budowa, montaż, ogrzewanie domów, tel. (46) 837-44-35, tel. kom. 600-294-318.

■ Rekuperacja - wentylacja wymuszona (odzysk ciepła), tel. kom. 600-294-318.

■ **Gipsowanie, malowanie, panele podłogowe, tanio i solidnie, tel. kom. 664-712-854.**

■ **Docieplenia stropu, styrobeton, zamiennik styropianu, tel. kom. 605-416-083.**

■ **Wylewki, tynki agregatem, tel. kom. 605-416-083.**

■ **Balustrady, poręcze, stal kwasoodporna, tel. 724-605-762.**

■ Pokrycia dachowe, papa, rynny, podbitki, tel. kom. 605-850-706.

■ Wylewki maszynowe mixokret, tel. kom. 517-032-915.

■ Usługi minikoparką, tel. 697-725-830.

■ Tynki cementowo-wapienne + piasek kwarcowy, tel. kom. 575-308-875.

■ Tynki cementowo-wapienne + piasek kwarcowy, tel. kom. 577-801-720.

■ Kominki: budowa, montaż, serwis, ogrzewanie domów, tel. kom. 602-282-415, 607-090-243.

■ Budowa domów, budynków gospodarczych, kompleksowo z dachem, tynki, wylewki, tel. kom. 667-324-294.

■ Podłogi drewniane, parkiety: układanie, cyklinowanie, polerowanie, lakierowanie, olejowanie. Schody: renowacja. Profesjonalnie, solidnie, tel. kom. 733-552-113, 601-378-677.

■ Układanie kostki brukowej, krótkie terminy, tel. kom. 883-215-523.

■ **Ogrodzenia panelowe, metalowe, łupane. Kompleksowo, profesjonalnie, tanio! www.metropoliaogrodzen.pl , tel. kom. 698-388-964, 696-534-990.**

■ Usługi minikoparką i wywrotką, tel. kom. 508-175-031.

■ Odwodnienia, melioracje, drenaże, tel. kom. 508-175-031.

■ Usługi wykończeniowe, malowanie, prace porządkowo-wykończeniowe w domu i ogrodzie, karczowanie działek, tel. kom. 694-903-273.

sprzedaż

■ Producent siatki ogrodzeniowej, tel. kom. 886-562-223.

■ Piec 25 kW, z dorabianym podajnikiem, tel. kom. 605-727-622.

■ Wyprzedaż rolet okiennych, tel. kom. 602-370-470.

■ **Najtańsze rolety okienne, tel. kom. 602-370-470.**

■ Dobre, tanie okna, drzwi, tel. kom. 602-370-470.

■ Stemple budowlane, blaty pod sklepienie, tel. kom. 512-336-426.

■ Deski i stemple, tel. kom. 501-648-015, po 17.00.

■ Cegła Silka E24, tanio, tel. kom. 664-063-688.

■ Skrzydła drzwiowe od 50 zł, okna z demontażu, tel. kom. 664-063-688.

■ Rusztowania warszawskie, tel. kom. 500-262-573.

■ Stemple 230 sztuk, Karolew 30, gmina Nieborów, tel. kom. 609-121-171.

■ Sprzedam stemple, tel. kom. 663-947-620.

■ Żwir, ziemia, kamienie, sprzedaż do 3 t., tel. kom. 508-175-031.

usługi instalacyjne

■ Anteny: montaż, instalacje, tel. kom. 601-306-566.

■ Oczyszczalnie przydomowe z montażem. Dofinansowanie. www.bioinstalacje.pl, tel. kom. 693-413-492.

■ Usługi elektryczne, tel. kom. 693-943-789.

■ Elektryk, alarmy, telewizja, monitoring, domofony, www.instalmed.pl, tel. kom. 515-362-050.

■ Usługi elektryczne, tel. kom. 536-592-722.

■ Przyłącza gazowe, instalacje grzewcze, kotłownie, tel. 691-991-000.

■ Usługi hydrauliczne, tel. (46) 837-45-07, tel. kom. 691-991-000.

■ Instalacje, przeróbki elektryczne, tel. kom. 509-838-364.

■ **Hydraulika, glazura, tel. kom. 791-474-777.**

■ Hydraulik, także awarie, tel. kom. 733-788-522.

■ Usługi hydrauliczne, spawalnicze, mechaniczne. Rozruszniki, hamulce., tel. kom. 506-891-289.

■ Hydraulika kompleksowo, tel. kom. 601-818-310.

usługi inne

■ Witko usługi krawieckie, tel. kom. 796-781-764.

■ Rozdrabnianie gałęzi rębakiem, wycinka drzew i zakrzaczeń, tel. kom. 667-732-751.

■ Wycinka drzew, usługi podnośnikami koszowymi 27-metrowymi, tel. kom. 668-591-725.

■ Kamaz: przewóz piasku, żwiru, ziemi, tel. kom. 601-630-882.

■ Pranie samochodów, dywanów, tel. kom. 728-508-073.

■ Masz problem z komputerem: zadzwoń. Fachowo. Szybko. Tanio, tel. kom. 504-070-837.

■ Przeprowadzki, transport, tel. kom. 695-885-953.

■ Profesjonalna obsługa barmańska, wesela i inne imprezy okolicznościowe, tel. kom. 665-172-283, 798-756-876.

■ Malowanie obór, dezynsekcja (muchy, wołek zbożowy), deratyzacja, dezynfekcja , tel. (44) 725-02-95, tel. kom. 504-171-191.

■ Wypożyczę stół wiejski, nalewak piwny, ławeczki, parasol, dowóz, tel. kom. 889-994-992.

■ Odnawianie wanien, tel. kom. 600-979-826.

■ Dekoracja sal weselnych (pokrowce, obrusy w komplecie), tel. kom. 693-776-474.

■ Pranie dywanów i tapicerki meblowo-samochodowej w zakładzie i u klienta, tel. kom. 501-431-978.

■ **Zespół, deejay, doświadczenie, tel. kom. 503-746-892.**

■ **Do 100.000 zł pożyczki bez BIK pod zabezpieczenie pojazdu. Kredyty dla rolników, konsolidacyjne, tel. 577-211-724.**

■ Montaż napędów do bram garażowych, ogrodzeniowych, tel. kom. 721-380-393.

■ Szycie pokrowców, tel. 796-707-200.

■ Tartak przewoźny, tel. 512-907-059.

■ Cięcie drzew niebezpiecznych, pielęgnacja zieleni i ogrodów, tel. kom. 782-718-483.

■ Okna: naprawa, regulacja, tel. kom. 609-135-411.

■ Usługi hydrauliczne, fachowo, tel. kom. 690-909-636.

■ Naprawa komputerów, usługi informatyczne, tel. kom. 796-890-712.

■ Sala, wynajem, imprezy okolicznościowe, Nieborów, wolne terminy, tel. kom. 605-695-882.

■ Profesjonalne ścinanie drzew, wykaszanie, tel. kom. 888-312-392.

■ Oprawa muzyczna i oświetleniowa imprez, tel. kom. 884-080-256.

■ Koszenie trawników, pielęgnacja i wykonywanie ogrodów, tel. kom. 500-610-542.

matrymonialne

■ **Www.singlovicz.pl.**

■ Poznam fajną kobietę, tel. kom. 695-975-023.

■ Pan 64 lata pozna Panią do dyskretnych spotkań, na telefon i sms oddzwonię, tel. kom. 886-884-985.

■ Szukam przyjaciółki lat 50, tel. kom. 662-794-245.

■ Poznam Pana do 63 lat (stały związek), tel. kom. 576-409-283.

nauka

■ Język niemiecki, tel. 668-963-922.

■ Język angielski, tel. kom. 663-684-178.

■ Angielski, profesjonalnie, dzieci, młodzież, tel. (46) 837-53-15.

■ Nauczyciel języka niemieckiego, lekcje, tel. kom. 505-256-528.

■ Angielski, mgr filologii angielskiej, nauczyciel, lekcje, tel. kom. 501-475-100.

■ Angielski, tel. kom. 515-459-141.

■ Angielski korepetycje, egzamin gimnazjalny, matura, tel. kom. 793-567-040.

■ Nauka Języka Angielskiego Jacek Romanowski, tel. kom. 607-440-582.

■ Matematyka, tel. kom. 607-440-582.

■ Chemia, biologia, do matury, tel. kom. 606-949-152.

■ Matematyka, tel. kom. 791-802-482.

■ Angielski, nauczyciel, egzaminator maturalny, tel. kom. 662-611-189.

■ Korepetycje: język niemiecki, tel. kom. 608-116-216.

■ **Szkoła Języków Obcych „Euroschool" zaprasza: angielski, niemiecki, hiszpański, francuski. Wszystkie poziomy, zajęcia grupowe i indywidualne. Łowicz, Krakowska 19, tel. (46) 830-20-67.**

REKLAMA

ZAKŁAD GOSPODARKI MIESZKANIOWEJ W ŁOWICZU

ogłasza pisemny przetarg nieograniczony na najem lokalu użytkowego

położonego na terenie miasta Łowicza:

os. Kostka 12 o pow. uż. 64,47 m²
stawka minimalna – 11,19 PLN netto/m²

- **Do ww. stawki czynszu doliczona będzie zaliczka na koszty zarządu nieruchomością wspólną i fundusz remontowy przypadające na 1m² powierzchni lokalu ponoszone przez Zakład Gospodarki Mieszkaniowej do Wspólnoty Mieszkaniowej os. Kostka 12 plus podatek VAT 23%.**
- **Oprócz czynszu Najemca ponosić będzie koszty związane z dostawą zimnej wody i odprowadzeniem ścieków, centralnego ogrzewania (opłata stała i zmienna) oraz wywozu nieczystości stałych.**
- Najemca zobowiązany jest do przystosowania lokalu dla potrzeb prowadzonej przez niego działalności oraz do jego odnowienia we własnym zakresie, na własny koszt bez prawa dochodzenia roszczeń od Wynajmującego.
- Oferta zgodna z regulaminem przetargowym powinna być złożona w zaklejonej kopercie, oznaczonej hasłem: **„Lokal użytkowy os. Kostka 12"** najpóźniej w dniu przetargu, tj. do dnia **09.09.2016 r. do godz. 11-tej** w sekretariacie Zakładu Gospodarki Mieszkaniowej w Łowiczu, ul. Kaliska 6 III p.
- **Rozstrzygnięcie przetargu nastąpi w dniu 09.09.2016 r. w Zakładzie Gospodarki Mieszkaniowej w Łowiczu, ul. Kaliska 6 III p. o godz. 12.00.**
- **Wadium w wysokości 1 000,00 PLN należy wpłacić na konto bankowe Zakładu Gospodarki Mieszkaniowej w Łowiczu w Banku Gospodarki Żywnościowej w Łowiczu S.A. 41 2030 0045 1110 0000 0236 8980 najpóźniej w dniu przetargu do godz. 11-tej przy czym, za chwilę faktycznego przekazania wadium uznaje się chwilę uznania konta ogłaszającego, a nie zaś chwilę obciążenia rachunku oferenta.**
- Wadium ulega przepadkowi w razie uchylenia się uczestnika, który wygrał przetarg od zawarcia umowy.
- **Przed przystąpieniem do przetargu należy zapoznać się z regulaminem przetargowym, który dostępny jest na stronie internetowej www.zgm.bip.lowicz.eu oraz na tablicy ogłoszeń w ZGM w Łowiczu.**
- Bliższe informacje dotyczące projektu umowy najmu lokalu użytkowego, można uzyskać w Zakładzie Gospodarki Mieszkaniowej w Łowiczu, ul. Kaliska 6 III p.
- Zakład Gospodarki Mieszkaniowej w Łowiczu zastrzega sobie w szczególnych wypadkach możliwość odstąpienia od przetargu lub podania, że przetarg nie dał rozstrzygnięcia bez określenia przyczyn.
- **Lokal można oglądać w dniu 07.09.2016 r. w godz. 11:00-11:30.**

332094

OBWIESZCZENIE STAROSTY ŁOWICKIEGO

Na podstawie art. 11 d ust. 5 ustawy z dnia 10 kwietnia 2003 r. o szczególnych zasadach przygotowania i realizacji inwestycji w zakresie dróg publicznych (Dz. U. z 2015 r. poz. 2031 – tekst jednolity), w związku z art. 49 ustawy z dnia 14 czerwca 1960 r. – Kodeks postępowania administracyjnego (Dz.U. z 2016 r. poz. 23 – tekst jednolity)

zawiadamia się, że na wniosek z dnia 10 sierpnia 2016 r.

WÓJTA GMINY NIEBORÓW

wszczęte zostało postępowanie w sprawie wydania decyzji o zezwoleniu na realizację inwestycji drogowej p.n.:

rozbudowa drogi gminnej nr 105370E w Nieborowie polegająca na

budowie fragmentu drogi, chodnika i ciągu pieszo – rowerowego z oświetleniem, dwóch przepustów oraz zjazdów,

na nieruchomościach lub ich częściach oznaczonych numerami ewidencyjnymi:

210, 857, 214/7, 218/6, 223/5, 223/2, 894/10, 236/2, 236/4, 236/5, 249/2, 253, 256, 258, 260, 261, 277/2, 278/1, 278/2, 278/3, 279/1, 279/2, 279/3, 276/25, 276/26, 276/27, 280/1, 280/2, 281, 282/6, 282/7, 283, 285, 286, 287, 288, 289, 290, 303, 864, 865, 881,

położonych w obrębie Nieborów, gm. Nieborów.

- W związku z powyższym informuję, że w terminie 14 dni od daty publicznego ogłoszenia strony mogą zapoznać się z aktami sprawy i uzyskać wyjaśnienia, w siedzibie Starostwa Powiatowego w Łowiczu, w Wydziale Architektoniczno – Budowlanym, Łowicz ul. Stanisławskiego 30 a, pokój nr 14, tel. /46/ 830-00-83.

Starosta Łowicki
Krzysztof Figat

332093

ZARZĄD POWIATU ŁOWICKIEGO

ogłasza

IV ustny przetarg nieograniczony na sprzedaż nieruchomości położonych: w Łowiczu obręb Korabka oznaczonej nr 1391/12

dla której w Sądzie Rejonowym w Łowiczu prowadzona jest KW 23063

Opis nieruchomości	Powierzchnia (ha)	Przeznaczenie w planie	Cena wywoławcza	Wadium(zł)
Położona w Łowiczu obręb Korabka oznaczona nr 1391/12 KW 23063; nieruchomość zabudowana drewnianym budynkiem, przeznaczonym do rozbiórki	0,1023	Brak planu	70.000,-	7.000

- Właścicielem nieruchomości jest Powiat Łowicki.
  I przetarg odbył się 21.04.2016 r.
  II przetarg odbył się 23.06.2016 r.
  III przetarg odbył się 11.08.2016 r.
- Minimalne postąpienie w przetargu nie może wynosić mniej niż 1% ceny wywoławczej.
- **Wadium pod rygorem niedopuszczenia do przetargu** należy wpłacić na konto Starostwa Powiatowego w Łowiczu – Bank Spółdzielczy Ziemi Łowickiej w Łowiczu, konto nr **85 9288 0001 0011 1924 2000 0050 najpóźniej w dniu 3 października 2016 r.**
- **Za datę zapłaty wadium uważa się wpływ wymaganej kwoty na konto Starostwa.**
- Wadium nie podlega zwrotowi w razie uchylenia się oferenta, który przetarg wygrał od zawarcia umowy notarialnej.
- **Przetarg odbędzie się w dniu 06 października 2016 r. o godz. 10.00 w siedzibie Starostwa Powiatowego w Łowiczu ul. Stanisławskiego 30a pok. 18.**
- Dodatkowe informacje w sprawie przetargu: 46 830-09-11.
- Warunki przetargu zawarte są w regulaminie przetargu, udostępniane są do wglądu w pok. 11 Wydział Geodezji, Katastru i Gospodarki Nieruchomościami Starostwa Powiatowego w Łowiczu ul. Stanisławskiego 30a.

332139

■ Nauczyciel, egzaminator OKE korepetycje z języka polskiego, tel. kom. 605-049-487.

■ Nauka języka angielskiego z naciskiem na uzupełnienie braków, gruntowe poznanie gramatyki, mówienie. Doświadczona nauczycielka języka anielskiego (nauka indywidualna), tel. kom. 510-966-509.

praca

dam pracę

■ Zatrudnię szwaczki, tel. kom. 607-818-142.

■ Zatrudnię kierowcę do rozwożenia pizzy (Łowicz), tel. kom. 724-207-537.

■ Zatrudnię kelnerkę (możliwość przyuczenia do zawodu), tel. kom. 724-207-537.

■ Zatrudnię pomocnika kucharza (możliwość przyuczenia do zawodu), Łowicz, tel. kom. 721-680-807.

■ Przyjmę do pizzerii kierowcę, praca na stałe oraz pomoc kucharza weekendowo, tel. kom. 669-852-983.

■ Przyjmę kelnerkę do pizzerii - praca na stałe oraz kierowcę - weekendowo, tel. kom. 607-481-852.

■ **Przyjmę szwaczki do szycia na overlocku, dwuigłówce łańcuszkowej, tel. kom. 606-988-027.**

■ **Szukam szwaczek na szycie biustonoszy tradycyjnych, również chałupnictwo, tel. kom. 600-416-723.**

■ Zatrudnię kierowcę C+E (transport międzynarodowy), tel. kom. 608-059-817, 606-457-050.

■ Zatrudnię spedytora z doświadczeniem w transporcie międzynarodowym, tel. kom. 608-059-817, 606-457-050.

■ Zatrudnię - prace torowe, dobre wynagrodzenie, tel. kom. 511-769-202.

■ Zatrudnię kierowców C+E, transport międzynarodowy, tel. kom. 504-879-432.

■ Zatrudnię kierowcę C, C+E, tel. kom. 601-239-804.

■ Zatrudnię operatora koparki, spycharki, tel. kom. 601-239-804.

■ Diagnostów, nowa SKP, Głowno, tel. kom. 602-461-330.

■ **Przyjmę szwaczkę na overlock i stebnówkę, stała praca, Głowno, tel. kom. 505-352-288.**

■ Zatrudnię blacharza samochodowego, Bełchów, tel. kom. 604-454-032.

■ Zatrudnię kierowcę kat. C z okolic Skierniewic. jazda po kraju, tel. kom. 661-999-632.

■ Zatrudnię kierowcę C+E, PL-UE-PL, tel. kom. 793-500-433.

■ Zatrudnię kierowcę kat. C, tel. kom. 785-345-118.

■ Pracuj jako Opiekunka seniorów w Niemczech. Nie znasz języka? Organizujemy kursy językowe bez żadnych opłat. Zapisz się! Po kursie praca gwarantowana! , tel. kom. 514-781-491.

■ Przyjmę do pracy, roboty dachowe, tel. kom. 518-306-986, 511-240-143.

■ Zatrudnię kierowcę kat. C+E w ruchu krajowym. Wymagana karta kierowcy. Informacja, tel. kom. 603-190-812.

■ **Przyjmę brukarzy z praktyką i pomocników, tel. kom. 508-286-519.**

■ **Zatrudnimy szwaczki do szycia strojów kąpielowych, praca jednozmianowa, Głowno, tel. kom. 601-204-540.**

■ Zakład dziewiarski zatrudni wykwalifikowanego dziewiarza lub absolwenta szkoły średniej ze znajomością podstaw obsługi komputera (do przyuczenia), tel. kom. 609-682-440.

■ Przyjmę pracowników ogólnobudowlanych, tel. kom. 661-419-108.

■ Zatrudnię pielęgniarkę w DPS-ie, tel. kom. 798-148-874.

■ **Firma zatrudni brukarzy, pracowników do kostki, operatorów maszyn, kanalizatorów, tel. kom. 601-593-011.**

■ Restauracja McDonald's Mop Parma Polesie 131A Bełchów zatrudni na stanowisko pracownik restauracji. Prosimy o kontakt , tel. kom. 696-442-485.

■ Zatrudnię szwaczki na stebnówkę, szycie bluzek z dzianiny, tel. (42) 719-18-43, tel. kom. 665-217-483.

■ Zatrudnię kierowcę kat. C+E, tel. kom. 607-267-206.

■ Przyjmę pracownika do naprawy ciągników, maszyn rolniczych z kat. prawo jazdy C, tel. kom. 501-504-723.

■ Zatrudnię kierowcę C+E, praca Tesco, tel. kom. 605-680-709.

■ Zatrudnię szwaczki, Łowicz, tel. kom. 665-431-100.

■ Zlecę przeszyciae zespołom chałupniczym, tel. kom. 734-455-090.

■ Zatrudnię szwaczki: overlock, stębnówka, dwuigłówka (możliwość zakwaterowania i dowozu), tel. kom. 734-455-090.

■ Zatrudnię pracownikówdo prac budowlanych z Głowna, tel. kom. 601-321-914.

■ **Zatrudnię cukiernika, Głowno, tel. kom. 881-000-706.**

■ Przyjmę do pielęgnacji zieleni, tel. kom. 695-634-141.

■ Zatrudnię kierowcę kat. C, stałe trasy, z możliwością przyuczenia, Łowicz ul. Kiernozka 12, tel. kom. 600-357-428.

■ Zatrudnię tokarza, tel. kom. 601-804-729.

■ **Piekarnia w Nieborowie zatrudni piekarza stołowego, tel. kom. 603-607-617.**

■ Przyjmę szwaczki, dzianina, Głowno, tel. kom. 604-081-248.

■ Zatrudnię szwaczki do nowo otwartego zakładu, tel. 607-930-278.

■ Zatrudnię murarzy i pomocników, cieśli, tel. kom. 604-505-441.

■ Restauracja MacJack w Łowiczu przyjmie osobę do pracy, tel. kom. 605-659-207.

■ **Firma dziewiarska zatrudni osobę do pakowania skarpet, tel. kom. 601-332-896.**

■ Zatrudnię murarzy-tynkarzy oraz pomocników budowlanych, tel. kom. 603-993-057.

■ Zatrudnię osoby do zbioru jabłek, możliwość zakwaterowania, tel. kom. 501-454-304.

■ Przyjmę do pracy pomocników murarza i do prac wykończeniowych, tel. (24) 285-43-22, tel. kom. 516-192-778.

■ Zatrudnię pracownika i pomocnika z doświadczeniem przy docieplaniach. Stawka godzinowa, tel. 667-286-782.

■ **Przyjmę piekarza i uczniów na praktyki, Piekarnia Głowno, tel. kom. 603-610-512.**

■ Przyjmę blacharza samochodowego oraz pomocnika do warsztatu samochodowego, do 30 lat, tel. kom. 504-167-269.

■ Zatrudnię pomocnika na budowę, okolice Brzezin, tel. kom. 783-117-546.

■ **Zatrudnię osobę na szwalnię do pakowania bluzek, Głowno, tel. kom. 600-052-848.**

■ **Zatrudnię chałupników oraz zakłady na przeszycia - dzianina, tel. kom. 608-182-860.**

■ Zatrudnię pracownika do gospodarstwa, wyżywienie, zakwaterowanie, pensja, tel. kom. 721-085-095.

■ **Zatrudnię do kiosku gastronomicznego, Łowicz, tel. kom. 501-788-231, 509-854-421.**

■ Firma „Speed-Bruk" zatrudni brukarzy z doświadczeniem, tel. kom. 669-962-672.

■ Zatrudnię pracownika na ślusarnię, tel. kom. 606-439-498.

■ Zatrudnię kierowcę kat. C+E, operatora podnośnika samochodowego oraz operatora dźwigu samochodowego do 25 ton (mile widziani emeryci), tel. kom. 501-568-154.

■ Zatrudnię kierowcę, C+E, kraj, przerzuty, tel. kom. 605-993-107.

■ Zatrudnię kierowcę kat. C; C+E, również dorywczo, kraj, Łowicz, tel. kom. 601-385-525.

■ **Firma zatrudni kierowcę kat. C+E w ruchu krajowym bądź międzynarodowym, tel. kom. 602-389-703.**

■ Zatrudnię kierowcę C+E z doświadczeniem, kraj, tel. kom. 699-902-211.

■ Zatrudnię pracowników do rozbioru mięsa, fachowców i na przyuczenie, tel. kom. 504-198-216.

■ **Zatrudnię kobiety i mężczyzn do pracy w pieczarkarni. Praca całoroczna, umowa. Zgłoszenia osobiste: Dąbkowice Dolne 41, gm. Łowicz.**

■ Przyjmę do pracy kucharza, pomoc kuchenną, kelnerkę do Oberży „Pod Złotym Prosiakiem" w Nieborowie, tel. kom. 501-608-061.

■ **Zatrudnię glazurników i gipsiarzy, tel. kom. 600-575-945.**

■ **Szwalnia w Głownie zatrudni szwaczki, stała praca, tel. kom. 608-496-344.**

■ Firma Produkcyjna PPHU Multi-Plast w Starym Dębsku zatrudni lakiernika i pomocnika lakiernika, tel. kom. 602-652-267.

■ Zatrudnię spawacza z doświadczeniem na MIG i/lub TIG, stawka godzinowa od 14 zł, praca w Łowiczu, tel. kom. 720-905-917.

■ Zatrudnię lakiernika proszkowego, praca w Łowiczu, tel. kom. 720-905-917.

■ Zatrudnię pracowników produkcyjnych - montażystów urządzeń zabawowych. Praca w Łowiczu, tel. kom. 720-905-917.

■ Zatrudnię operatora maszyny CNC. Praca w Łowiczu, tel. kom. 720-905-917.

■ Zatrudnię księgową na pełne księgi. Praca w Łowiczu, tel. kom. 720-905-917, lub CV: rekbc@wp.pl.

■ Zatrudnię osobę ze znajomością programów: Sketchup, 3D Max, Solid i Corel. Praca w Łowiczu, elastyczne godziny pracy. CV na rekbc@wp.pl.

Serdeczne podziękowania
za troskliwą opiekę nad mamą
Marianną Gozdowską
doktorowi Łukaszowi Skonecznemu
oraz całemu zespołowi Oddziału Chorób Wewnętrznych
składa Stanisława Sadowska

332066

■ Przyjmę do pracy fizycznej mężczyznę do 40 lat, z prawem jazdy, tel. kom. 608-816-582.

■ **Stacja Paliw w Goleńsku zatrudni młodego, energicznego pracownika (kobietę lub mężczyznę), mile widziane CV ze zdjęciem oraz historia zatrudnienia, wiadomość na miejscu w godz. 7.30-8.00.**

■ Zatrudnię do zbioru pomidorów, tel. kom. 506-299-410.

■ **Zlecę proste przeszycia dzianiny. Dajemy przędzę i nici do szycia, Głowno, tel. kom. 602-869-719.**

■ Zatrudnię kelnerów (może być do przyuczenia) oraz pomoc kuchni, tel. kom. 504-359-441.

■ Zatrudnię kierowcę C+E do pracy na kontenerach morskich, Hamburg-Polska, weekendy w domu, tel. kom. 506-836-200.

■ Zatrudnię pracownika do pracy przy ciągnikach i maszynach rolniczych, tel. kom. 692-601-689.

■ Zbiór pomidorów, tel. kom. 725-875-589, po 20:00.

■ Zatrudnię kierowców kat. C+E, chłodnia, stałe wynagrodzenie, wolne weekendy, tel. kom. 790-803-388.

■ Kierowca C+E (codziennie w domu), tel. kom. 693-618-750.

■ Zatrudnię kierowcę kat. C+E, wyjazdy z Teresina, praca w kółkach, tel. kom. 509-195-116.

■ Zatrudnię kierowcę kat.C+E w transporcie krajowym, naczepa chłodnia, tel. kom. 608-067-847.

■ Zatrudnię sprzedawcę w hurtowni ogólnobudowlanej, tel. 602-587-341.

■ Zatrudnię ekspedientki do sklepu spożywczego, dobre warunki zatrudnienia, tel. kom. 512-088-422.

■ Zatrudnię do pizzerii kierowcę (dorywczo) oraz pomoc kelnerki (weekendowo), tel. kom. 601-846-354.

■ Przyjmę na stanowisko: pomoc biurowa, fakturzystka; mile widziana młoda osoba, tel. kom. 512-616-576.

■ Zatrudnię brukarzy oraz pomocników brukarzy, tel. kom. 789-116-316.

■ Przyjmę do pracy w firmie remontowo-wykończeniowej malarzo-gipsiarza, tel. kom. 602-159-095.

■ Przyjmę do pracy młodych mężczyzn na stację demontażu pojazdów. CV: Armii Krajowej 14, Łowicz.

■ Zatrudnię do zbioru śliwek i jabłek, tel. kom. 509-447-058, 693-362-798.

■ Zatrudnię odpowiedzialnego piekarza do wypieku chleba, tel. kom. 504-573-701.

■ Zatrudnię fryzjera/fryzjerkę, tel. kom. 518-594-636.

■ Zatrudnię kierowcę C+E z doświadczeniem w transporcie międzynarodowym, chłodnie, tel. kom. 604-237-423, 782-223-211.

■ Zatrudnię mężczyzn do zbioru jabłek, z umiejętnością obsługi ciągnika, tel. kom. 692-307-611.

■ C+E. Transport międzynarodowy kontenerów morskich Hamburg-PL. Atrakcyjne zarobki. Możliwość przyuczenia, tel. kom. 509-784-126.

■ Szukam opiekunki do dzieci w niepełnym wymiarze, dzieci w wieku 6 i 9 lat. Kontakt, tel. kom. 887-848-000, w godz. 8:00-15:00.

■ Zatrudnię pomocnika na budowę, tel. kom. 509-373-870.

■ Pracownik gospodarczy z prawem jazdy, tel. kom. 511-933-392.

■ Zakład dziewiarski zatrudni na 1/2 etatu rencistkę na stanowisko prasowaczki, tel. kom. 609-682-440.

■ Zatrudnię kierowców kat. C, stała praca, tel. kom. 501-250-547.

■ Kierowca C+E, kraj (dorywczo, sezonowo), tel. kom. 505-068-787.

■ Pracownik fizyczny na skup owoców, prawo jazdy kat. B, tel. kom. 505-068-787.

■ Zatrudnię pracowników na budowę, tel. kom. 667-001-887.

■ Przyjmę mężczyznę do obsługi drukarek cyfrowych w drukarni w Dmosinie, praca na cały etat, CV na adres: SteijnDesign@gmail.com, tel. kom. 726-223-824.

■ Przyjmę do rwania pomidorów, tel. kom. 783-561-068.

■ Przyjmę do zbioru fasolki, od zaraz, tel. kom. 507-325-984.

■ Zatrudnię kierowcę kat. C+E, transport krajowy lub międzynarodowy, tel. kom. 669-366-368, Atrakcyjne zarobki!.

■ W gospodarstwie rolnym, tel. kom. 667-459-967.

■ Zatrudnię spawacza lub pomocnika spawacza. Nie jest wymagane doświadczenie, tel. kom. 518-633-328.

■ Przychodnia Lekarska w Łowiczu zatrudni konserwatora na godziny, tel. kom. 505-099-355

szukam pracy

■ Czterdziestoletni Mistrz cieśla szalunkowy przyjmie stałą pracę w firmie, tel. kom. 692-865-265.

■ Zaopiekuje się dzieckiem, tel. kom. 880-036-940.

■ Podejmę pracę fizyczną, prawo jazdy B, T, tel. kom. 665-455-810.

rolnicze – kupno

płody rolne

■ Kupię zboże, tel. kom. 508-471-814.

■ Kupię każde zboże, odbiór własnym transportem, tel. kom. 783-112-512.

■ Kupię każde zboże, odbiór własnym transportem, tel. kom. 607-202-732.

■ Kupię słomę, tel. kom. 519-192-695.

REKLAMA

Firma produkcyjno-handlowa
z okolic Sochaczewa,
w związku z dynamicznym rozwojem,
prowadzi rekrutację na stanowisko:

SPECJALISTA DS. SPRZEDAŻY – JĘZYK ROSYJSKI

Od kandydatów oczekujemy:
- znajomości języka rosyjskiego, znajomość języka angielskiego będzie dodatkowym atutem
- wykształcenia minimum średniego
- uczciwości
- dyspozycyjności i elastyczności
- komunikatywności
- dobrej organizacji pracy własnej
- zaangażowania
- gotowości do podróży służbowych

W zamian oferujemy:
- pracę w szybko rozwijającej się firmie
- możliwość rozwoju zawodowego we współpracy z wiodącą firmą z branży budowlanej
- wynagrodzenie na satysfakcjonującym poziomie i dodatki stosowne do osiąganych wyników
- szkolenia

Osoby spełniające wymienione kryteria, zainteresowane współpracą z firmą produkcyjno-handlową notowaną na parkiecie głównym GPW oraz poszukujące możliwości rozwoju zawodowego i osobistego, prosimy o przesłanie CV, listu motywacyjnego oraz zgodę na przetwarzanie danych osobowych na adres: **bsobolewski@mfo.pl** z zapisem w tytule **Specjalista ds. sprzedaży – język rosyjski.**

Uprzejmie informujemy, że skontaktujemy się tylko z wybranymi kandydatami.

331460

Firma OKNO-STYL
PRZYJMĘ DO PRACY
montażystów
PILNE!
Zakres prac jakie wykonujemy to:
- pomiar okien, drzwi, bram garażowych, rolet zewnętrznych
- montaż i demontaż stolarki okiennej i drzwiowej;
- profesjonalny serwis;
- montaż bram garażowych
- montaż rolet zewnętrznych

Oferujemy dobre wynagrodzenie oraz szkolenia.
Praca na terenie Polski.
Prosimy o kontakt osoby zainteresowane z doświadczeniem.
Wymagane prawo jazdy.
oknostyl5@wp.pl
502-213-373

331858

NOWY ŁOWICZANIN
TYGODNIK ZIEMI ŁOWICKIEJ
przyjmie osobę studiującą na staż do prac biurowych
WYMAGANIA:
• dokładność • sumienność
• dyspozycyjność
• umiejętność obsługi komputera
OFERUJEMY:
• przyuczenie
Oferty **wyłącznie pisemne** prosimy kierować pod adresem:
Oficyna Wydawnicza „Nowy Łowiczanin"
99-400 Łowicz, ul. Pijarska 3A lub praca@lowiczanin.info
z dopiskiem „osoba studiująca do prac biurowych"
Uprzejmie informujemy, że skontaktujemy się tylko z wybranymi kandydatami

AUTO GAZ SERWIS
montaż instalacji gazowych
firmy Stag, KME
Stroniewice 11
603-502-207

331998

Firma Mifmar Sp z oo z siedzibą w Głownie
POSZUKUJE pracowników
▸do pracy na pakowni,
▸produkcji
tel. 691-521-061

328315

PRACOWNIK PRODUKCJI
3 zmiany
Łódź-Dąbrowa
bezpłatny transport z Głowna
APT Job Impulse
512-505-022

331570

Centrum Kształcenia Praktycznego w Kutnie
organizuje:
KURSY FRYZJERSKIE
(weekendowe)
już od 999 zł
Tel. 605-103-005
Zapraszamy!

332291

KUPIĘ CIĄGNIKI
PRZYCZEPY I INNE MASZYNY ROLNICZE
MOGĄ BYĆ DO NAPRAWY
TEL. 502 358 304

328218

■ Kupię owies, tel. kom. 604-634-249.

■ Kupię słomę w belach ze sterty z ubiegłorocznych zbiorów, tel. kom. 668-355-034.

■ Zboże paszowe, tel. kom. 668-478-617.

■ Skup zbóż paszowych: jęczmień 535 zł pszenżyto 535 zł, transport/załadunek, Leśniczówka k./Soboty, tel. kom. 505-406-917.

■ Kupię żyto, pszenżyto, pszenicę wilgotne, tel. kom. 733-067-051.

hodowlane

■ Skup macior, knurów, trzody chlewnej. Wysokie ceny, tel. kom. 603-711-760.

■ Kupie byczki, jałówki, powyżej 150 kg, tel. kom. 515-121-410.

■ Byczki mięsne do 90 kg, tel. kom. 603-850-374.

■ Kupię byczki odsadki do 400 kg, tel. kom. 603-802-304.

■ Ubojnia skup trzody chlewnej, konkurencyjne ceny, dojazd do klienta, tel. kom. 665-091-883.

maszyny

■ Kupię prasę kostkującą: Sipma Z-224, Welger, Claas, Famarol; kombajn: Anna, Bolko, Karlik; kopaczkę; sadzarkę; ciągnik Władimirec T-25; prasę rolującą: Claas Rolland 44, 46, 62, 66, Arobale, Welger, tel. kom. 518-857-308.

■ Kupię prasę kostkującą Sipma Z224, Famarol, Claas, Welger, prasę rolującą Claas, Roland 44, 46, 62, 66, Arobale, Welger 12 lub 15s, kombajn Anna, Bolko, tel. kom. 887-105-345.

■ Kupię każdego Bizona, może być do remontu, tel. kom. 602-522-478.

■ Kupię C-328, C-330, C-360, C-355, C-380, MTZ, MF-255, T-25 Władimirec bez dokumentów, do remontu, tel. kom. 502-939-200.

■ Kupię łopatę do tura do C-330, tel. kom. 504-471-920.

rolnicze - sprzedaż

płody rolne

■ Otręby: pszenne, jęczmienne dostawa, rozładunek, tel. (23) 661-10-13, tel. kom. 789-333-677.

■ Marchew paszowa, Łowicz, tel. kom. 609-405-308.

■ Łubin słodki, gorzki; jęczmień, tel. kom. 603-754-598.

■ Sprzedam kukurydzę na kiszonkę, 10 ha w działkach: 3,60 ha, 3,30 ha, 0,8 ha, 2,30 ha, Zalesie gm. Zduny, tel. kom. 692-665-650.

■ Sadzonki truskawek, tel. 514-323-077.

■ Śruty: sojowa, rzepakowa, słonecznikowa. Big-Bag/workowane, dostawa, rozładunek, tel. (23) 661-18-93, tel. kom. 789-333-677.

■ Słoma w belach, tel. kom. 505-929-983.

■ Śruty: sojowa, rzepakowa, słonecznikowa. Luz 25 t z transportem, tel. kom. 604-272-194.

■ Melasa dla bydła 1.000 kg, dostawa, rozładunek, tel. (23) 661-19-88, tel. kom. 789-333-677.

■ Łubin gorzki siewny, Głowno, tel. kom. 668-852-130.

■ Sprzedam pszenżyto do siewu, tel. kom. 601-066-904.

■ Sprzedam sadzonki truskawki Honeoy, tel. kom. 693-538-189.

■ Kukurydza sucha, tel. kom. 696-425-214.

■ Wysłodki niemelasowane oraz Tofi, dostawa, rozładunek, tel. (23) 661-10-13, tel. kom. 789-333-677.

■ Otręby z melasą, dostawa, rozładunek, tel. (23) 661-10-13, tel. kom. 789-333-677.

■ Nawozy - azotowe, fosforowe, wieloskładniki inne, dostawa, rozładunek, tel. kom. 696-009-079.

■ Skup/sprzedaż zbóż, Ferm-Pasz Baboszewo, tel. kom. 604-110-392.

■ Sadzonki truskawek, tel. kom. 790-365-746.

■ Kukurydza sucha, tel. kom. 606-294-284.

■ Pszenica ozima Memory, I odsiew, tel. kom. 606-294-284.

■ Pszenżyto ozime Fredro, I odsiew, tel. kom. 606-294-284.

■ Zboża ozime - kwalifikowane oferuje: firma nasienna GRANUM sp.j., Łowicz, ul. Katarzynów 46, tel. (46) 837-23-05, (46) 837-23-01, Dowóz od 1 tony..

■ Sprzedam łubin żółty (Mister)z 5,5 ha, tel. kom. 514-551-021.

■ Sprzedam kukurydzę na kiszonkę 4,5 ha, tel. kom. 507-414-540.

■ Sprzedam pszenżyto „Transfer" ok. 20 t.; pszenicę, tel. kom. 792-320-050.

■ Pszenica, żyto, tel. kom. 663-667-421.

■ Pszenżyto Meloman, żyto Rostockie czyszczone, okolice Strykowa, tel. kom. 603-877-390.

■ Kukurydza sucha, tel. kom. 693-698-352.

■ Sprzedam pszenżyto, tel. kom. 692-119-203.

■ Jęczmień ozimy, ok. 5 ton, tel. kom. 693-538-499.

■ Sprzedam sadzonki truskawek Honeoye, tel. kom. 723-105-021.

■ Wytłoki z jabłek, przywóz, tel. kom. 605-255-914.

■ Młóto browarniane, przywóz, tel. kom. 605-255-914.

■ Pszenica Arkadia po cetrali, tel. kom. 515-291-421.

■ Sadzonki truskawek, tel. kom. 605-725-688.

■ Sprzedam pszenicę jarę 7 ton, dobre parametry, tel. kom. 508-192-016.

■ Przywóz wytłoków z jabłek, tel. kom. 695-608-762.

■ Łubin słodki, tel. kom. 693-922-742.

■ Kukurydza na kiszonkę, 6 ha, okolice Głowna, tel. kom. 606-710-189.

■ Kukurydza 4 ha, Świeryż II, tel. kom. 662-585-814.

■ Sprzedam pszenżyto i żyto, tel. kom. 662-585-814.

■ Sprzedam pszenżyto do siewu, sadzonki truskawek, tel. kom. 509-853-384.

■ Łubin, tel. kom. 604-169-278.

■ Sprzedam pszenicę ozimą, tel. kom. 606-223-315.

■ Sprzedam 6 ha kukurydzy na kiszonkę, tel. kom. 665-103-042.

■ Siano, baloty, kostka, okolice Sochaczewa, tel. kom. 660-947-557.

■ Łubin, tel. kom. 502-268-433.

■ Sprzedam pług Unia Tur, tel. kom. 609-406-170.

■ Sprzedam buraczek na paszę, tel. kom. 723-461-250.

■ Owies 20 t, pszenżyto 25 t, tel. kom. 604-147-907.

■ Łubin słodki wysokobiałkowy po centrali, Głowno sprzedam, tel. kom. 512-526-561.

■ Sprzedam 1,5 ha kukurydzy na zielonkę lub na ziarno, tel. kom. 508-815-797.

■ Sprzedam sianokiszonkę, tel. kom. 662-585-814.

■ Groch Lasso, tel. kom. 606-370-704.

■ Sprzedam słomę 2-letnią ze stogu, tel. kom. 724-145-005.

■ Pszenżyto do siewu, tel. kom. 739-592-991.

■ Sprzedam sadzonki truskawek, tel. kom. 537-467-337.

■ Wytłoki jabłkowe, przywóz, tel. kom. 664-532-700.

■ Pszenżyto ozime, tel. kom. 667-934-365.

■ Kapusta w główkach lub szatkowana, tel. kom. 728-894-563.

■ Kukurydza 1 ha na kisoznkę, okolice Kiernozi, prasa Sipma, tel. kom. 512-592-291.

■ Kukurydza na kiszonkę, 1,10 ha, Karsznice, tel. kom. 693-698-295.

■ Sprzedam czerwone buraczki paszowe i przemysłowe, tel. kom. 781-243-450.

■ Kukurydza na kiszonkę 2,5 ha, gmina Zduny, tel. kom. 793-031-997.

■ Pszenica ozima do siewu. Wysoka mrozoodporność, wydajność KWS; 100 zł/q, tel. kom. 536-355-227.

■ Duże baloty siana, obornik, pszenica, tel. kom. 728-468-577.

■ Sprzedam pszenżyto „Pigmej" po wymianie ze Strzelec, tel. kom. 509-195-030.

■ Sprzedam żyto, tel. kom. 692-916-507.

■ Kukurydza na kiszonkę, okolice Zdun, tel. kom. 667-257-470.

■ Sprzedam jęczmień ozimy, tel. kom. 607-316-902.

■ Pszenżyto ozime Grenado, do siewu, tel. kom. 724-551-112.

■ Sprzedam kukurydzę na kiszonkę, tel. kom. 798-906-448.

■ Pszenżyto ozime Tomko, tel. kom. 796-159-958.

■ Jęczmień ozimy siewny, 95 zł, tel. kom. 785-240-260.

■ Sadzonki truskawki Roksana i Florens, okolice Głowna, tel. kom. 662-054-259.

■ Jęczmień, tel. kom. 783-847-873.

■ Sprzedam 1,5 ha kukurydzy na kiszonkę (Złaków Kościelny), tel. kom. 607-353-691.

■ Pszenżyto, Klewków 30.

■ Zboże paszowe, tel. kom. 668-478-617.

■ Sprzedam pszenicę, tel. kom. 787-152-512.

■ Kukurydza na kiszonkę 1,3 ha, Bielawy, tel. (46) 838-20-42.

■ Sprzedam kukurydzę na kiszonkę 2,5 ha, Urzecze, tel. kom. 888-153-945.

■ Sprzedam pszenżyto Tomko, siewka nawozu Kos, tel. kom. 518-103-986.

■ Pszenica ozima Bogatka I odsiew, tel. kom. 662-603-617.

■ Pszenżyto ozime Borwo, tel. kom. 785-246-291.

■ Pszenica zimowa Bamberka, Jantarka, Linus, Meteor, pszenżyto Augustyne, Pizzaro, Kiernozia, tel. kom. 605-278-719.

■ Żyto Horyzo, pszenżyto Tomko pierwszy odsiew, tel. kom. 723-958-499.

■ Ziemniaki jadalne, paszowe, tel. kom. 792-902-783.

■ Kukurydza na kiszonkę, Sanniki, tel. kom. 604-259-395.

■ Pszenżyto - mieszanka, tel. kom. 504-985-644.

■ Kukurydza, ziarno, mieszanka, tel. kom. 660-667-464.

■ Pszenżyto „Palermo", mrozoodporność 6, tel. kom. 600-611-977.

■ Sprzedaż zbóż ozimych, hodowli Strzelce, Danko, KWS, ceny zakładowe. Bielawy Rynek 14, tel. kom. 607-189-155.

■ Pszenica, pszenżyto, owies, jęczmień, tel. kom. 607-403-261.

■ Żyto, pszenżyto z odnowy, tel. kom. 693-830-160.

■ Kukurydza na kiszonkę, 3 ha, tel. kom. 606-453-645.

■ Pszenżyto kwalifikowane „Grenada", tel. kom. 664-724-850.

■ Pszenżyto Borwo, Twingo, tel. kom. 782-650-798.

■ Pszenica jara, tel. kom. 603-444-431.

■ Sprzedam siano i zboże do siewu, tel. kom. 663-862-667.

■ Sprzedam owies, tel. kom. 667-927-971.

■ Pszenżyto oczyszczone (Fredro), żyto (na kiszonki), tel. kom. 604-871-975.

■ Sprzedam kukurydzę na kiszonkę 2,40 ha, tel. kom. 609-842-677.

■ Kukurydzę na kiszonkę, tel. kom. 692-287-672.

■ Sprzedam mieszankę zbożową około 5 t, jęczmień jary Olof, pszenica jara Torridon, świeżo nabyte, zboże czyste, suche, 600 zł/tona, tel. kom. 504-399-125.

■ Sprzedam mieszankę, owies, tel. kom. 538-455-989.

■ Saradela, tel. kom. 698-443-347.

■ Siano, 2-gi pokos, kostka, 4 zł/szt., tel. kom. 695-304-897.

■ Sprzedam kukurydzę na kiszonkę, tel. kom. 693-300-010.

■ Sprzedam dużą ilość dyń jadalnych, tel. kom. 669-090-926.

■ Sprzedam siano z dowozem, duże ilości. Belki 125x130 cm, tel. kom. 509-570-604.

■ Sprzedam kukurydzę 4,5 h. Bąków Górny - Wiskienica, tel. kom. 506-226-167.

■ Słoma baloty, tel. kom. 508-433-406.

■ Sprzedam słomę w dużych belkach, tel. kom. 605-884-584.

■ Kukurydza, łubin, pszenżyto, pszenica, żyto, słoma, sianokiszonka, tel. kom. 506-115-015.

■ Pszenżyto Preludio ozime, tel. kom. 515-182-187.

■ Siano kostka, tel. kom. 664-187-857, po 16.00.

■ Baloty słomy ze stodoły, tel. kom. 725-847-441.

■ Sprzedam pszenicę Arkadia, bardzo wysoka wodoodporność, tel. kom. 601-817-654.

hodowlane

■ Jałówka cielna, tel. kom. 880-267-796.

■ Sprzedam jałówkę wysokocielną, tel. (42) 719-49-36, tel. kom. 725-399-716.

■ Sprzedam prosięta, tel. kom. 609-940-110.

■ Sprzedam jałówki wysokocielne, pierwsza wrzesień, dwie październik, tel. kom. 791-759-522.

■ Sprzedam młode krowy wysokocielne. Ocena, tel. kom. 795-583-677.

■ Sprzedam jałówkę cielną, tel. kom. 669-394-419.

■ Krowa wycielenie 14.09.2016; jałówka roczna, tel. kom. 721-819-250.

■ Sprzedam młodą krowę na wycieleniu, likwidacja stada, tel. kom. 693-143-499.

■ Sprzedam jałówkę wysokocielną Simental, tel. kom. 510-577-351.

■ Sprzedam jałówkę, wycielenie 20 września, tel. kom. 514-530-282.

■ Sprzedam krowę cielną 2 cielakiem, tel. kom. 572-575-894.

■ Sprzedam jałówkę wysokocielną rasy Simental, wycielenie koniec września, tel. kom. 665-974-254.

■ Jałówka wysokocielna, tel. kom. 503-639-101.

■ Sprzedam 5 jałówek cielnych HO HF, tel. kom. 506-805-614.

■ Krowa cielna 3 cielak, tel. kom. 728-454-883.

■ Jałówka na wycieleniu, tel. kom. 539-573-059.

■ Krowa na ocieleniu, tel. kom. 790-431-738.

■ Jałówka, wycielenie 20.09, tel. kom. 500-803-757.

■ Sprzedam pierwiastkę po wycieleniu i krowę na wycieleniu spod oceny, tel. kom. 721-085-095.

■ Młoda krowa, tel. kom. 790-619-599.

■ Cielak Simental, tel. kom. 606-612-793.

■ Jałówka cielna, tel. kom. 692-101-976.

■ Sprzedam jałówkę, wycielenie wrzesień. Jałówka po wycieleniu 4 miesiące, tel. kom. 508-164-020.

■ Sprzedam jałówkę wysokocielną, tel. kom. 660-303-697.

■ Sprzedam prosiaki, tel. kom. 503-784-574.

■ Sprzedam prosiaki, tel. kom. 723-380-544.

■ Sprzedam 3 jałówki wysokocielne, hodowlane, tel. kom. 609-788-364, po 16:00.

■ Krowa, 15 wrzesień wycielenie, tel. kom. 726-102-844.

■ Sprzedam prosięta, tel. kom. 600-611-977.

■ Sprzedam 8 byczków, tel. kom. 733-585-060.

■ Jałówka Jersey na ocieleniu, tel. kom. 692-819-021.

■ Sprzedam cieliczki o wadze 50-100 kg, tel. kom. 660-702-548.

■ Byczek, około 250 kg, tel. (46) 838-85-84.

■ Jałówka na ocieleniu 14.09.2016, waga 500 kg, 3.000 zł, tel. kom. 533-206-503.

■ Cieliczka 2-tygodniowa rasy mięsnej, tel. kom. 784-040-771.

■ Sprzedam jałówki mięsne i byczki, tel. kom. 695-304-897.

■ Jałówka wysokocielna pod kontrolą, tel. kom. 695-469-411.

■ Sprzedam 20 szt. prosiąt. Okolice Żychlina, tel. kom. 733-316-269.

■ Jałówka na wycieleniu, tel. kom. 725-657-607, 609-423-917.

■ Wyprzedaż krów i jałówek, 2 ha kukurydzy na kiszonkę, tel. kom. 691-659-425.

■ Jałówki cielne i pod zacielenie, tel. kom. 503-163-721.

■ Sprzedam prosięta, tel. kom. 793-553-004.

maszyny

■ Sieczkarnia Forschnit Z281, prasa Z-224, ciągnik Ursus-902, cyklop, przyczepa HL 8 t., pług 3-skibowy, tel. kom. 512-179-465.

■ Sprzedam kombajn zbożowy Bizon Z056 z kabiną, rok 1986/87, stan bdb, tel. kom. 609-541-340.

REKLAMA

KREDYTY DLA ROLNIKÓW
Oferta bankowa:
✓niski procent
✓wysokie kwoty
✓dogodny okres kredytowania
✓na dowolny cel
Oferta Kredytowa już od 1 ha
Zapraszamy
ROZWIŃ SKRZYDŁA
UL. 3-GO MAJA 10A ŁOWICZ
TEL: 509-440-245
332097

SKUP
-BYDŁA
-BYDŁA
POZAKLASOWEGO
607-547-777
332156

Skup bydła od A do Z
bydła pozaklasowego
+ maciory i cielęta
502-460-724
500-258-237
328715

SKUP
• macior • knurów
• trzody chlewnej
SZYBKI ODBIÓR
WYSOKIE CENY
tel. 603-711-760
328482

skup bydła
•pourazowego
•pozaklasowego
789-499-185
331122

skup i sprzedaż
CIELĄT

odbiór z gospodarstwa
tel. 509-500-995
510-158-924
316429

KAŻDE 24 h
SKUP
BYDŁA
KONI
>>>> 787-637-163
płatność GOTÓWKĄ
328691

SKUP
cieląt i bydła
SPRZEDAŻ
cieląt
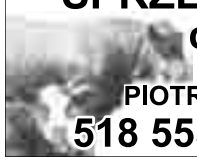
PIOTR SIUTA
518 555 911
319907

KUPIĘ BYDŁO:
• rzeźne
• do dalszego chowu
PŁATNE GOTÓWKĄ
LUB PRZELEWEM W CIĄGU 3 DNI
KONKURENCYJNE CENY
ODBIÓR Z GOSPODARSTWA

Marcin Wzorek
tel. 796-574-410
319226

■ Pługi Kverneland, zagonowe, obrotowe, zabezpieczenia, tel. kom. 601-272-521.

■ Siewnik poznaniak 3 m, pług Unia 4, mieszalnik 1 tona, śrutownik bijakowy, agregat uprawowy 2,8, tel. kom. 514-518-658.

■ Części używane do Bizona, tel. kom. 602-522-478.

■ Sprzedam Zetora 7045, 1891 rok, tel. kom. 723-461-199, dzwonić po 19.

■ Sprzedam opryskiwacz 300 l, stan dobry, 400 zł; pług 5-skibowy, podorywkowy, stan dobry, tel. kom. 515-748-006.

■ C-360, C-360 3P, tel. kom. 690-899-100.

■ Tur, kabina, części do C-360, tel. kom. 690-899-100.

■ Sprzedam Kombajn New Holland 8050, tel. kom. 693-975-381.

■ Sprzedam przyczepę jednoosiową; wywrotkę; 2 śrutowniki walcowe, mały, duży; obsypnik kopców; glebogryzarkę do truskawek, żmijkę do zboża, tel. (46) 838-40-82.

■ Rozrzutnik 2-osiowy, 4.500 zł, tel. kom. 667-133-737.

■ Glebogryzarka międzyrzędowa i pielnik z podsiewaczami nawozu, tel. kom. 667-133-737.

■ Sprzedam rozrzutnik obornika, tel. kom. 513-202-359.

■ Sprzedam pług 4-skibowy, tel. kom. 784-512-047.

■ Sprzedam rozrzutnik obornika 1-osiowy, orkan II, tel. kom. 888-153-992.

■ Agregat uprawowy, tel. kom. 607-150-316.

■ Ciągnik Massey Ferguson 8210, 2000 rok, tel. kom. 505-929-983.

■ Ciągnik C-360, dwukółka do ciągnika, tel. kom. 691-863-492.

■ Beczka asenizacyjna, zgrabiarka karuzelowa, rozrzutnik obornika, tel. kom. 693-256-015.

■ Pług obrotowy 4-skibowy Unia Grudziąd, 2006 rok, I właściciel, bardzo mało używany, zadbany, tel. kom. 692-292-969.

■ Pług 3, tel. kom. 504-515-057.

■ Rozrzutnik 1-osiowy, stan idealny, tel. (24) 285-52-02.

■ Przyczepa zbierająca Claas, tel. kom. 605-531-311.

■ Sprzedam rozrzutnik 1-osiowy, brony 5, stan bdb, tel. kom. 510-351-019.

■ Siewnik Poznaniak, tel. kom. 736-417-516.

■ Dmuchawa do siana, zgrabiarka „5", śrutownik bijakowy, tel. kom. 502-338-780.

■ Rozrzutnik do obornika, 2.000 zł, tel. kom. 501-541-935.

■ Agregat uprawowy, 850 zł, tel. kom. 662-260-322.

■ Sprzedam sadzarkę pasową do ziemniaków podkiełkowanych, tel. kom. 668-481-344.

■ Sieczkarnia Fortschritt, tel. (46) 856-83-17.

■ Owijarka do bel, tel. kom. 605-384-266.

■ Kombajn Bolko, tel. kom. 503-827-620.

■ Bizon 15.000 zł, siewnik poznaniak 2.100 zł, tel. kom. 661-887-760.

■ Prasa Sipma Z224 z podajnikiem, sieczkarnia 1-rzędowa, tel. kom. 693-538-499.

■ Sprzedam maszt widlaka, tel. kom. 506-664-741.

■ Poznaniak 2,70, tel. kom. 515-291-421.

■ Zetor 5320, stan idealny, tel. kom. 605-725-688.

■ Przyczepa HL, 3-stronny wywrot; opryskiwacz Pilmet 1000; siewnik Amazone D9 z broną wahadłową, tel. kom. 660-408-769.

■ Sprzedam przyczepę - platformę 2-osiową, tel. kom. 508-953-694.

■ Rozrzutnik 1-osiowy, stan bdb., tel. (24) 285-52-02 po 18.00.

■ Sieczkarnia do cięcia kukurydzy New Holland FX450 1997 rok, Kemper 4,5 m oraz podbieracz do zielonek, tel. kom. 512-179-465.

■ Sprzedam barakowóz, tel. kom. 604-634-249.

■ **Części używane do C-328, C-330, C-360, C-380, C-355, MTZ, T-25 Władimirec, tel. kom. 880-353-819.**

■ Siewnik poznaniak, pług 3-skibowy, kultywator, kosiarka, tel. kom. 509-853-384.

■ Prasa zwijająca John Deere 550, szeroki podbieracz, tel. kom. 724-486-846.

■ Prasa Z-224, 6.500 zł, tel. kom. 607-418-736.

■ Sprzedam ciągnik T-25 Ruski pierwszy właściciel od nowości, dwukółkę rolniczą, pług 2-skibowy, brony trójki., tel. kom. 502-728-683 po 15.00.

■ Ciągnik Ursus C-328, wózek „dwukółka", tel. kom. 723-123-398.

■ Siewnik poznaniak, tel. kom. 603-592-345.

■ Pług 3+1 grudziądzki, przyczepa 3,5 t, sztywna, tel. kom. 503-654-884.

■ Ładowacze czołowe tur do ciągnika Ursus C-330, C-360, T-25, 3512, MF 255. Hydrauliczne lub na linkę, tel. kom. 608-686-489.

■ Sprzedam ładowacz czołowy tur na linkę do C-330, mało używany, tel. kom. 538-329-461.

■ Poznaniak 3 m, skrzynia olejowa, tel. kom. 530-930-104.

■ Sprzedam rozsiewacz nawozu Lej plastikowy, jak nowy, tel. kom. 663-602-553.

■ Agregat uprawowy 4,20 m, tel. kom. 608-398-915.

■ Sprzedam rozrzutnik obornika, kopaczkę, beczką 2.000 litrów, tel. kom. 733-600-033.

■ Siewnik zbożowy, agregat, śrutownik bijakowy, mieszalnik pasz, kosiarka rotacyjna, glebogryzarka, gruber, tel. kom. 509-293-050.

■ Sprzedam C-360, tel. kom. 603-653-004.

■ Sprzedam rozrzutnik 1-osiowy, tel. kom. 603-653-004.

■ Śrutownik walcowy, waga do żywca, regeneracja walcy, tel. kom. 509-112-148.

■ Sadzarka do warzyw, Kos do nawozu, tel. kom. 699-001-333.

■ C-330, tel. kom. 500-002-737.

■ Sprzedam kopaczkę ciągnikową, tel. kom. 609-515-667.

■ Kombajn ziemniaczany częściowo do remonty, tanio, tel. kom. 889-712-182.

■ Kosiarka dyskowa Lely, 2,80 m, tel. kom. 608-591-942.

■ Ciągnik Samerolers 65 KM 2002r do remontu, prasa rolująca 2002r 15.500 zł, przyczepa wywrotka, pług 4-skibowy Grudziądz, tel. kom. 500-222-737.

■ Sprzedam nowy młynek do czyszczenia zboża, tel. kom. 505-812-296.

■ Agregat uprawowy 2,10 m, z wałkami, tel. kom. 724-551-112.

■ Rozsiewacz nawozów Vicon Kverneland, tel. kom. 609-135-502.

■ Kompresory, tel. kom. 513-666-808.

■ Wał pierścieniowy, 160x30 1.100 zł, tel. kom. 785-240-260.

■ Sprzedam ładowacz cyklop, tel. kom. 515-894-790.

■ Rozsiewacz nawozu „Kos", tel. kom. 783-847-873.

■ Fendt 515, 1999 rok, Fendt 311, 1997 rok, 714 Vario, 2005 rok; 818 Vario, 2006 rok, sprowadzony z Niemiec, tel. kom. 692-601-689.

■ NEW Holland TD 80 2007 rok, klima, pneumatyka, tel. kom. 692-601-689.

■ Prasa rolująca Sipma 590/1 Power Cut, owijanie siatka lub sznurkiem, rotor, noże, stan idealny, tel. kom. 692-601-689.

■ Chwytak do bel do Tura 1600 zł, owijarka samozaładowcza ciągana, tel. kom. 608-420-169.

■ Tur do ciągnika MF-255 lub Ursus 3512, tel. kom. 664-172-275.

■ Deutz Agrotron 120 lub 150, 2006 rok, John Deere 6620, 2006 rok; Valtra T-151, T-191, 2010 rok, tel. kom. 692-601-689.

■ Rozrzutnik 2-osiowy, stan bdb, 2 byczki mięsne, tel. kom. 691-666-967.

■ Sprzedam rozrzutnik obornika 2-osiowy Brzeg, tel. kom. 602-781-330.

■ Kombajn ziemniaczany „Anna" garażowany sprawny, przystawka MFKA do kukurydzy na ziarno z osprzętem stan dobry, wózek widłowy „Rak" i akumulatorowy, tel. kom. 502-037-679.

■ Pług 3+1 grudziądzki, tel. kom. 608-109-634.

■ Sprzedam maszynę do obcinania cebuli, radło 5, tel. kom. 723-380-544.

■ Sprzedam Annę, beczkę 2.000 litrów ocynk, pajączaka do siana na pasek, tel. kom. 531-690-869.

■ Okna, drzwi z demontażu, plastikowe, tel. kom. 600-820-374.

■ Ciągnik Ursus C-360, tel. kom. 510-352-646.

■ Gruber Rolmako, 6 łap, stan jak nowy, tel. kom. 724-551-112.

■ Silnik C-4011, kompletny, do remontu, tel. kom. 693-922-742.

■ Kopaczka, Loda, trząsałka widełkowa; 2 silniki elektryczne 1,2 kW, tel. kom. 797-215-940.

■ C-330/M, tel. kom. 783-637-875.

■ Obciążniki do C-360, C-330, C-912, przód-tył, komplety, tel. kom. 693-830-160.

■ Rozrzutnik obornika Fortschritt oraz wszystkie części nowe i używane, tel. kom. 693-830-160.

■ Nadstawki do rozrzutnika podwójne Czarna Białostocka oryginalne, tel. kom. 693-830-160.

■ Sprzedam siewnik zbożowy 15 do ciągnika, tel. kom. 660-243-935.

■ Sprzedam prasę Sipma Z-224, cyklop, mieszalnik prasowy poj. 0,7 ton, paśniki do trzody chlewnej, tel. kom. 602-275-141.

■ Śrutownik ssąco-tłoczący 11 kW, pług 3-skibowy, 2-skibowy, tel. kom. 607-494-146.

■ Sprzedam ciągnik rolniczy Renault, tel. kom. 533-667-939.

■ Sprzedam kosiarkę rotacyjną, tel. kom. 533-667-939.

■ Kombajn ziemniaczany Anna, stan bdb, tel. kom. 601-383-237.

■ Przyczepa 2 t, jednoosiowa, wywrot, tel. kom. 698-814-037.

■ Sprzedam wycinak do kiszonek, tel. kom. 692-287-672.

■ Sprzedam glebogryzarkę, kosiarkę rotacyjną i mulczera 3 m, tel. kom. 509-570-604.

■ Sprzedam New Holland T3040, 2010 rok, 1600 MTG, tel. kom. 509-570-604.

■ Ciągnik rolniczy MTZ PRONAR 1025a, 105 KM, 880 MTh, 2007 rok, stan bdb., garażowany, tel. kom. 603-590-018.

■ Sprzedam młynek do śruty, pług 2-skibowy ciągnikowy, tel. kom. 669-066-582.

■ Pług 3-skibowy, kultywator, rozrzutnik, tel. kom. 512-462-203.

■ Opryskiwacz sadowniczy 400 litrów, tel. kom. 506-025-611.

■ Pług 3-skibowy grudziądzki, kultywator 13 zębów, śrutownik bijakowy z silnikiem 7,5 kW, tel. kom. 693-341-578.

■ Kierat, żniwiarkę, malucha, tel. kom. 730-816-171.

■ Sprzedam komplet nadstawek do rozrzutnika 1-osiowego, tel. kom. 728-749-086.

■ Pługi obrotowe 3, 4-skibowe Kverneland, retor, tel. kom. 605-884-584.

■ Nowe części Leyland 4 stacjonarny, tel. kom. 601-813-186.

■ Ursus 5314, Zetor 6245, siewnik punktowy do ćwikły, hydropak 3, tel. kom. 504-475-567.

■ Ciągnik T-25A2 1983 rok, dwukółka ciągnikowa, tel. kom. 503-124-344.

■ Sprzedam rozrzutnik 1-osiowy, siewnik poznaniak, tel. kom. 606-519-851.

inne

■ Obornik, dowóz, tel. kom. 601-630-882.

■ **Wapno polowe luz, dostawa, tel. kom. 602-179-925.**

■ Obornik, tel. kom. 603-243-414.

■ Sprzedam obornik bydlęcy, tel. kom. 665-974-254.

■ Sprzedam opony 900 R20 i oponę 600/65 R38, tel. kom. 504-561-585.

■ Beczka ascenizacyjna 6.000 l, stan idealny, tel. kom. 504-561-585.

■ Mąka żytnia luzem lub w workach. Skup żyta, wymiana na otręby, tel. kom. 501-713-862.

■ Karmniki dla świń, tel. kom. 693-830-160.

■ Obornik, tel. kom. 534-009-044.

■ Sprzedam obornik bydlęcy, tel. kom. 604-613-207.

■ Obornik bydlęcy lub zamienię na słomę, tel. kom. 510-165-371.

■ Sprzedam basen Alfa Lavel 330, tel. kom. 696-332-993.

rolnicze - usługi

■ **Naprawa ciągników, maszyn rolniczych, sprzętu budowlanego, samochodów ciężarowych, tel. kom. 510-809-025.**

■ **Bielenie budynków inwentarskich, dezynfekcja, tel. kom. 663-452-727.**

■ **Rozliczenia VAT rolników, tel. kom. 508-191-628.**

■ Zrobię bramy do stodoły, garażu, obory oraz ogrodzenia, tel. kom. 505-928-735.

■ Zbiór kukurydzy sieczkarnią Claas Jaguar z przystawką Kemper 4,5 m, z odwozem, możliwe ugniatanie, tel. kom. 787-606-080.

■ **Cięcie kukurydzy sieczkarniami Claas Jaguar, szybkie zestawy, ubijanie. Firma „Servol" Sylwester Walkiewicz, Dąbkowice, tel. kom. 502-518-607.**

■ Koszenie kukurydzy nowym Claas Jaguar, Mystkowice, tel. kom. 695-027-515.

■ Talerzowanie, orka pługiem obrotowym, tel. kom. 664-187-631.

■ **Białkowanie obór, tanio i solidnie, tel. kom. 518-168-598.**

■ Piaskowanie z dojazdem do klienta, tel. kom. 518-168-598.

■ Przyjmę zamówienia na cięcie kukurydzy, 780 zł/godz., tel. kom. 693-698-295, 796-200-720.

■ **Koszenie kukurydzy na kiszonkę z aplikatorem zakiszacza i odwozem, SKR Zduny, tel. (46) 838-75-98, tel. kom. 605-077-479.**

■ Wykonuję kosiarki sadownicze, tel. (46) 832-14-57, tel. kom. 513-666-808.

■ Naprawa tandemów Fortschritt, tel. kom. 693-830-160.

■ Koszenie kukurydzy sieczkarniami Claas Jaguar 860 z odwozem przyczepami objętościowymi Veenhuis 16 t, 30 m3. F.H.U. Burzyński, tel. kom. 696-130-651.

zwierzęta

sprzedaż

■ Źróbkę hucułkę 1,5 roku, ładna, spokojna, tel. kom. 602-445-248.

■ Sprzedam ratlerka miniaturkę, 8 tygodni, tel. kom. 512-624-763.

■ Sprzedam klacz z klaczką, tel. kom. 604-931-629.

■ Szczeniaki owczarka niemieckiego, tel. kom. 691-355-728.

■ Sprzedam sukę owczarka niemieckiego, tel. kom. 692-119-203.

■ Oddam kotki, tel. kom. 693-227-811.

■ Sprzedam koziołki po ojcu rasy anglo-nubijskiej i kozę mleczna alpejską, tel. kom. 662-599-792.

■ Sprzedam kaczki rosołowe, tel. kom. 696-375-777.

■ Oddam szczeniaki w dobre ręce, tel. kom. 507-477-120.

■ Sprzedam szczenięta labradora, tel. kom. 530-760-433.

■ Hodowla owczarka niemieckiego, szczenięta, tel. kom. 660-854-640.

■ Oddam pieski, tel. (46) 838-60-61, tel. kom. 783-090-600.

■ Kozę dojną, razem z parką młodych, tel. kom. 601-360-288.

■ Szczeniaki owczarka niemieckiego, długowłose, tel. kom. 790-456-963.

■ Oddam kotki w dobre ręce, tel. kom. 726-002-628.

■ Oddam małe kotki, tel. (46) 838-11-24.

■ Owczarki środkowoazjatyckie, tel. kom. 885-353-501.

■ Hodowla owczarka niemieckiego sprzeda szczeniaki z rodowodem, tel. kom. 783-637-875 504-202-526.

■ Suka owczarka niemieckiego z rodowodem, tel. kom. 783-637-875 531-854-651.

■ Sprzedam 2 świnki morskie z klatką, tel. kom. 602-275-141.

■ Owczarek górski (ostry), tel. kom. 513-300-346.

inne

■ Oddam szczeniaki, tel. kom. 661-185-967.

REKLAMA

Skup bydła
Firma kupi każdą ilość bydła
Płatne gotówką lub przelewem
Skupujemy:
▪ Bydło rzeźne
▪ Młode bydło hodowlane
Handel Zwierzętami Paweł Dadziak
Mirocice 114, 26-006 Nowa Słupia
tel. 505 108 297
330768

PW SEWAM
P&S Ubojnia
SPRZEDAŻ CIELĄT DO CHOWU
SKUP BYDŁA i CIELĄT
SMOLICE 45, 95-010 STRYKÓW
533-730-610
608-380-337
331105

MALUCHY
ODDAMY W DOBRE RĘCE
Ich matka miała być wysterylizowana, okazało się, że nie urodziło się 7 szczeniąt - 6 z nich nadal oczekuje na domy. Wiek - ponad 2 miesiące, rasa- mieszańce, są słodkie, zdrowe, wesołe i bardzo przyjazne. Będą psiakami średniej wielkości. Przy adopcji obowiązuje procedura adopcyjna, przebywają w Łowiczu gdzie można wcześniej je zobaczyć.
Szczenię to nie zabawka, decydując się na adopcję bierzemy na siebie poważny obowiązek i odpowiedzialność za żywą, kochającą istotę.. Dzisiaj szczenię a wkrótce wyrośnie z niego dojrzały pies
Są zaszczepione i odrobaczone, przed wydaniem zaczipowane.
Kontakt w jego sprawie:
608 469 265 lub 796 701 212
315910

SKUP BYDŁA
SKUP I SPRZEDAŻ CIELĄT
PŁATNOŚĆ 3-7 DNI
Tel. 601-817-654
PPHU ADMAR
ADAM KŁĘBIK
330705

ubojnia trzody
▪ gotówka ▪ przelew 7 dni
skupuje:
▪ maciory
▪ knury
▪ tuczniki
504-264-321
42/649-90-43
320836

SKUP BYDŁA
POURAZOWEGO
POZAKLASOWEGO
789-478-714
508-869-814
331123

kier
tel. 533-027-750
www.kiervet.pl
KOREKCJA RACIC
bezpieczny holenderski poskrom
tarcze wentylowane
opatrunki
330749

Sport

Triathlon | Eliminacje Mistrzostw Świata

Udany start Jacka na Słowacji

Bardzo dobrze na arenie międzynarodowej zaprezentował się łowicki triathlonista Jacek Gardener, który jako weteran w kategorii M-50 w Polsce należy do najlepszych zawodników i w tym sezonie już kilka razy stawał na najwyższym stopniu podium.

Teraz postanowił sprawdzić swoje możliwości za granicą. Sponsor Michał Banaszkiewicz zmotywował go do startu w eliminacjach do Mistrzostw Świata w połówce Ironmana w Samorin na Słowacji (1,9 km pływanie, 90 km rower i półmaraton – 21,0975 km), które odbyły się 21sierpnia 2016 roku. Poziom zawodów był bardzo wysoki, ponieważ na Słowacje przyjechali najlepsi triathloniści z całego świata. Łowiczanin zaprezentował się znakomicie i pewnie wywalczył sobie miejsce na Mistrzostwa Świata, które odbędą się w tej samej miejscowości w 2017 roku. Gardener w kategorii M-50 zajął pierwsze miejsce, a łączny czas 4:38:52 dał mu 34. lokatę w klasyfikacji generalnej w gronie 250 zawodników. Zwycięzcą zawodów został Holender Evert Scheltinga, który uzyskał czas 3:58,14.

MICHAŁ BANASZKIEWICZ

Jacek Gardener na mecie eliminacji Mistrzostw Świata

– Impreza ta zorganizowana była perfekcyjnie. Na 100 ha czuło się przestrzeń, luz i ogrom zawodów. Sobota ugościła triathlonistów z piękną pogodą. Niedziela nie była już taka przychylna. Padało miejscami i było dużo chłodniej – opowiadał po powrocie łowiczanin. – Do startu zgłosiło się 250 zawodników z całego świata. Na pewno nie była to pierwsza dywizja, ale nie znałem tych zawodników i musiałem być czujny do końca i dać z siebie dużo. Pływanie odbyło się w Dunaju, woda raczej zimna, ale po 300 metrach, jak zawsze staje się ciepła. Popłynąłem bez jakiś wysokich lotów w 35 minut. Strefa zmian była trochę długa, dobieg połączony z szukaniem worków zawsze wydłuża czas przebierania. Na zawodach mniejszej rangi wszystko zostawia się w skrzynkach, jest to wygodniejsze .Czas 2:22,00 na tak szybkiej trasie nie jest rewelacyjny, ale na 87 km wyścigu miałem wywrotkę. Deszcz i śliski asfalt zrobił swoje. Jakoś dojechałem, te 3km, ale bieg był przez pierwsze kilometry bardzo bolesny. – opowiadał Gardener. – Później trochę puściło i udało się w całości ukończyć zawody. Miejsce i czas jest zawsze do poprawy. Teraz będę miał dużo lepsze rozeznanie w konfiguracji trasy co powinno przynieść lepszy rezultat za rok. Nie mogę narzekać, pierwsze miejsce jest dla mnie mocno budujące – podkreślił Jacek.

Sześć osób z każdej kategorii wiekowej kwalifikuje się na mistrzostwa świata. Teraz Jacek ma postawiony jasno cel i musi skupić się na przygotowaniach pod tę imprezę.

– Mam teraz rok na podjęcie dobrych i przynoszących efekty treningów. Teraz leczenie ran i jeszcze kilka zawodów w kraju. Nieocenioną pomoc miałem u Michała Banaszkiewicza– Banasz Internet Team. Cała logistyka była na jego głowie. Facet, na którego można zawsze polegać. Dziękuję również mojej pani prezes LKS Victoria Zabostów Zofii Kucharskiej za wsparcie finansowe. Kobieta która zawsze śledzi moje wyniki i jest na bieżąco z triathlonem, oraz moje żonie Annie za cierpliwość i oddanie. Nie mogę zapomnieć o moim mechaniku Ryszardzie Dudzińskim, facet niesamowity, co do naprawy rowerów i Kasi Banaszkiewicz za gorący doping i serce – podziękował na koniec Jacek Gardener. **zł**

ZBIGNIEW ŁAZIŃSKI

Koszykarze Księżaka po treningach sprawdzą formę w Ostrowie Wielkopolskim

Koszykówka | Przygotowania do II ligi

Syntex będzie wspierał KS Księżak

Koszykarze łowickiego Księżaka już od trzech tygodni szykują formę do nowego sezonu, w którym zagrają pod nazwą Syntex Księżak Łowicz.

– Udało nam się porozumieć z firmą Syntex i już podpisaliśmy umowę na ten sezon. Łowicka firma będzie wpierać nasz klub, a my rozgrywkach II ligi będziemy wszędzie figurować jako Syntex Księżak Łowicz – poinformował trener Robert Kucharek.

W ubiegłym tygodniu łowiczanie zakończyli udane zgrupowanie w Nieborowie. Treningi na łowickich obiektach mają dać zawodnikom dobre przygotowanie na ten sezon. Teraz nasi koszykarze zaczną gry kontrolne.

Już w weekend 2-4 września Syntex Księżak jedzie na turniej towarzyski do Ostrowa Wielkopolskiego, gdzie rozegra trzy spotkania. Tu rywalami będą: Stal Ostrów Wielkopolski (II liga), Pogoń Prudnik (I liga) i Noteć Inowrocław (I liga). 9 i 10 września zagramy dwa mecze sparingowe z ŁKS-em Łódź, jeden mecz w Łodzi i jeden u siebie. Potem zaplanowany jest turniej w Łowiczu. W hali OSiR nr 2 na ulicy Topolowej kibice będą mogli zobaczyć pojedynki z: Zniczem Basket Pruszków (I liga), Stalą Ostrów Wielkopolski i R8 AZS Politechniką Kraków.

Do Ostrowa Wielkopolskiego pojedzie 10 zawodników: Szymon Aniszewski, Mateusz Gładki, Jakub Szkup, Bartosz Włuczyński, Mariusz Wójcik, Maciej Piątek, Maciej Cukierda, Hubert Makuch, Michał Świderski i Bartłomiej Bojko. Na turniej nie pojedzie Maciej Siemieńczuk, który leczy kontuzję.

Po składzie widać, że jak na razie mamy tylko jednego nowego zawodnika. Przypomnijmy, że jest nim Bartłomiej Bojko. Mający 24 lata i mierzący 200 cm gracz jest wychowankiem Unii Tarnów. Grał w klubach: 2008-2011 OSSM Warszawa (POL), – 2010-2011 Polonia Warszawa (POL), – 2011-2012 WKK Wrocław (20) (POL), – 2011-2013 WKK Wrocław (POL), – 2013-2015 Legia Warszawa (1 liga, POL), i 2015-2016 SKK Siedlce (1 liga, POL). Zawodnik ten najlepiej czuje się na pozycji 4 i 5 i pomoże Księżakowi w podkoszowych pojedynkach.

Działacze cały czas szukają jeszcze wzmocnień zespołu i na pewno pojawią się jeszcze jakieś nowe koszykarskie nazwiska w Syntex Księżak Łowicz

Łowiczanie rozgrywki II ligi rozpoczną już 24 września 2016 roku. Pierwsze spotkania sezonu 2016/2017 podopieczni trenera Roberta Kucharka rozegrają w Łowiczu. Rywalem w inauguracyjnym pojedynku będzie zespół TBV Start II Lublin. **zł**

Terminarz pierwszych trzech kolejek: 1. kolejka: 24.09.2016 Syntex Księżak Syntex (Łowicz)– TBV Start II Lublin; **2. kolejka:** 1.10.2016 Żubry Leo– Sped Białystok– Syntex Księżak (Łowicz); **3. kolejka:** 8.10.2016 – Syntex Księżak (Łowicz) – KS Shmoolky Warszawa

Piłka nożna | 1. kolejki I ligi wojewódzkiej juniorów młodszych

Pelikan 2000 zaczął od pewnego zwycięstwa

W minioną sobotę zespół Pelikana Łowicz (z rocznika 2000) świetnie zaczął trudno zapowiadający się sezon, w którym walczyć będzie z najlepszymi zespołami województwa łódzkiego w wojewódzkiej lidze juniorów młodszych B1.

Podopieczni Artura Balika inauguracyjny mecz 1. kolejki rozegrali z MGUKS Pogoń Zduńska Wola w sobotę, 27 sierpnia 2016 roku, na stadionie OSiR im. 10 Pułku Piechoty w Łowiczu. Skład zespołu zmienił się w porównaniu z poprzednim sezonem, doszło kilku nowych graczy, ale okazało się, że zespół na duży potencjał i sezon zaczął od pewnego zwycięstwa 3:0.

Zawodnicy musieli zmagać się z ogromnym upałem, który nie ułatwiał gry. Początek meczu był wyrównany, obydwie drużyny próbowały atakować bramki przeciwników, ale to podopieczni trenera Artura Balika pierwsi zdołali skutecznie wykorzystać swoją szansę. Prowadzenie w 23. minucie zdobył Wojciech Guzek. Po strzale z rzutu rożnego – piłka szła prosto w światło bramki, ale bramkarz gości dość niefortunną interwencją pozwolił jej wpaść za linię bramki. W 29. minucie ponownie pojawiła się okazja do podwyższenia wyniku, którą wykorzystali biało-zieloni. Po faulu na Guzku sędzia podyktował rzut karny, którego wykonawcą był Kacper Wiechno. Wynikiem 2:0 zakończyła się pierwsza połowa spotkania, choć były dwie doskonałe sytuacje do zdobycia gola. Najpierw Kacper Balik podprowadził piłkę pod samą linię końcową, ale niestety nie było komu zamknąć akcji, zaś drugą okazję stworzył Adrian Rosa i również nie została skutecznie zakończona.

ZBIGNIEW ŁAZIŃSKI

Pelikan 2000 zaczął ligę od pewnego zwycięstwa

Po zmianie stron na boisku zdecydowanie dominowali łowiczanie, ale tylko raz udało im się zdobyć bramkę. W 69. minucie pięknym strzałem głową Eryk Woliński zdobył trzeciego gola dla Pelikana po wrzutce Mateusza Sekuły z prawej strony. Pelikan do końcowego gwizdka grał bardzo rozważnie i na koniec cieszył się z pewnego zwycięstwa w inauguracyjnym ligowym pojedynku. **zł**

1. kolejki I ligi wojewódzkiej juniorów młodszych B1:

■ **MUKS Pelikan-2000 Łowicz – MGUKS Pogoń Zduńska Wola 3:0** (2:0); br.: Wojciech Guzek (23), Kacper Wiechno (29 karny) i Eryk Woliński (69).

Pelikan: Albert Morawski (55 Aleksander Krajewski) – Wawrzyńczak (75 Filip Siejka), Kamil Papiernik, Tomasz Wudkiewicz, Kamil Bogusz – Adrian Rosa (49 Jan Haczykowski), Kuba Sokół, Szymon Kowalczyk (55 Mateusz Sekuła), Wojciech Guzek – Kacper Balik (59 Eryk Woliński), Kacper Wiechno.

■ **Pozostałe wyniki:** UKS SMS Łódź – AKS SMS Łódź 6:0, Sport-Perfect Łódź – GKS Bełchatów 2:1, RTS Widzew Łódź – ŁKS Łódź 2:1.

1. UKS SMS Łódź (2)	1	3	6-0
2. MUKS Pelikan-2000 (a)	**1**	**3**	**3-0**
3. RTS Widzew Łódź (6)	1	3	2-1
Sport-Perfect Łódź (3)	1	3	2-1
5. GKS Bełchatów (1)	1	0	1-2
ŁKS Łódź (5)	1	0	1-2
7. MGUKS Pogoń Zd. Wola (a)	1	0	0-3
8. AKS SMS Łódź (4)	1	0	0-6

2. kolejka I ligi woj. juniorów młodszych B1 (2016.08.30-31): ŁKS Łódź – MUKS Pelikan-2000 Łowicz (śr, godz. 15.00), GKS Bełchatów – RTS Widzew Łódź (wt, godz. 17.30), UKS SMS Łódź – Sport-Perfect Łódź (śr, godz. 15.00), AKS SMS Łódź – MGUKS Pogoń Zduńska Wola (śr, godz. 17.00)

Piłka nożna | 2. kolejka skierniewickiej klasy okręgowej/Puchar Polski

Pelikan II wyszarpał punkty Juvenii

Za nami druga kolejka skierniewickiej klasy okręgowej.

W sobotnim meczu Astry Zduny z Olimpią Chąśno padł tylko jeden gol. Autorem gola na wagę trzech punktów dla zespołu z Chąśna był Rafał Sołtysiak, który trafił do siatki Astry równo z ostatnim gwizdkiem sędziego w pierwszej połowie meczu. Olimpia wygrała zasłużenie i mogła cieszyć się z pierwszych punktów w tym sezonie. Aż osiem goli padło w Łyszkowicach, gdzie Macovia rozgrywa swoje domowe mecze. Zespół z Makowa zremisował 4:4 z Orłem Nieborów i to pewnego rodzaju niespodzianka. W składzie Orła wystąpił grający trener Paweł Kutkowski (strzelił dwa gole) oraz trzech doświadczonych graczy – Rafał Gosposś (przyszedł z Korony Wejsce) oraz dwójka zawodników którzy wznowili grę czyli Kamil Górski i Sebastian Zwierz.Ważne wyjazdowe zwycięstwo odniosła Pogoń Bełchów, która przegrywała już 2:0 z Jutrzenką Drzewce, ale rywale grając w osłabieniu ostatnie trzydzieści minut nie wytrzymali naporu Pogoni. Najpierw gola strzelił Damian Gendek, później z dystansu kropnął Michał Redzisz i zrobiło się 2:2. Decydujący cios zadał Daniel Wasiak, strzelając gola bezpośrednio z rzutu rożnego.

Niestety swój mecz przegrał Vagat Domaniewice, w którego barwach wystąpił Krystian Siatkowski. Vagat uległ w Wołuczy beniaminkowi GLKS aż 3:0 i trzeba przyznać, że gospodarze zasłużyli na zwycięstwo. Vagat może żałować, że przy wyniku 1:0 świetnej okazji strzeleckiej nie wykorzystał Przemysław Mrzygłód. Jeden punkt dopisał do swojego dorobku Zryw Wygoda, który podejmował w Niedźwiadzie młody zespół Widoku Skierniewice. Goście wyszli na prowadzenie za sprawą 15-letniego Rafała Piłata, ale już pięć minut później do wyrównania doprowadził Mikołaj Ulasiewicz i mecz zakończył się podziałem punktów. Ważne zwycięstwo odniósł także Pelikan II Łowicz, który pod nieobecność trenera Piotra Gawlika wygrał z Juvenią Wysokienice 2:1, strzelając decydującego gola w doliczonym czasie gry. – Był to trudny teren. Juvenia grała defensywie i na małym boisku było to ich skuteczna taktyka. Udało się odrobić straty i w ostatniej minucie wygrać mecz. W Wysokienicach każdej drużynie będzie grało się ciężko – ocenił Dawid Sut, który zastępował na ławce trenerskiej Piotra Gawlika.

W tygodniu przed drugą kolejką skierniewickiej klasy okręgowej rozegrano także mecze okręgowe Pucharu Polski. Pelikan II Łowicz rozbił w Wołuczy występujący w klasie B All Stars Boguszyce aż 8:0! Dopiero rzuty karne przyniosły rozstrzygnięcie w meczu Fenixu Boczki z Astrą Zduny. W samym spotkaniu padł wynik 4:4, zaś w rzutach karnych lepsi okazali się gracze trenera Mykoli Dremluka i to Astra awansowała do kolejnej rundy. Aż 5:0 wygrała z kolei Victoria Bielawy która pokonała na wyjeździe Sobpol Konopnica. Trzy kolejne mecze zostały rozegrane w tym tygodniu. III-ligowy Pelikan rywalizował z beniaminkiem okręgówki GLKS-em Wołucza, Zryw Wygoda grał u siebie z Unią Skierniewice, zaś Orzeł Nieborów zmierzy się w czwartek o godzinie 18:00 przed własną publicznością z Orlętami Cielądz! **ever**

DAWID SUT

Tomasz Rembowski (z piłką) dobrze radził sobie z obrońcami Widoku

2. kolejka ligi okręgowej:

■ **Astra Zduny – Olimpia Chąśno 0:1**; br.: Rafał Sołtysiak (45)

Astra: Pietrzak – Bryszewski, Dremluk, Dylik, Grzegory, Kaszewski (70 Kosmowski), Małek, Owczarek, Papuga, Płóciennik (46 Surma), Wojda. Olimpia: Milczarek – Bogus, Burzykowski, Grocholewicz (86 Lenarczyk), M. Jędrachowicz, J. Jędrachowicz, Kołaczyński, Okraska (70 Gać), Skoneczny, Perzyna, Sołtysiak (62 Matuszewski).

■ **Macovia Maków – Orzeł Nieborów 4:4**; br.: Kamil Kozioł (6), Paweł Kutkowski 2 (19, 35), Tomasz Gajda(69)

Orzeł: Rafał Gosposś – Kamil Kozioł, Michał Plichta, Kamil Górski, Sebastian Zwierz – Maciej kosiorek (56 Krystian Śmigielski), Dominik Niedbałka, Michał Świdrowski, Paweł Kutkowski, Tomasz gajda – Krzysztof Papuga.

■ **Jutrzenka Drzewce – Pogoń Bełchów 2:3**; br.: Damian Gendek (72), Michał Redzisz (80), Daniel Wasiak (83)

Pogoń: Jan Ruciński – Bartłomiej Płuszka, Mariusz Bakalarski, Tomasz Małkus, Marcin Rychlewski – Jakub Cichal (Daniel Tryngiel), Michał Redzisz, Krystian Iwanowski, Daniel Wasiak – Damian Gendek, Adam Salamon.

■ **GLKS Tobartus Wołucza – Vagat Domaniewice 3:0** (0:0);

Vagat: Łukasz Bednarek – Dawid Grabowicz, Cezary Olejnik (80 Tomasz Zimny), Emil Kruk, Oskar Lis, Jakub Bocian, Przemysław Mrzygłód, Dawid Sztampke (77 Patryk Bryszewski), Krystian Siatkowski, Mateusz Borowski (83 Rafał Fangrat), Jakub Imiołek.

■ **Zryw Wygoda – Widok Skierniewice 1:1**; br.: Mikołaj Ulasiewicz 16 – Rafał Piłat 11

Zryw: Kwasek – Dróżdż, Rokicki, Wróbel, Błażej Miazek – Rembowski, Pawłowski, Sumiński, Woźniak, Ulasiewicz (90 Słoma) – Trakul.

■ **Juvenia Wysokienice – Pelikan II Łowicz 1:2**; br.: Michał Perek (59) – Michał Fabijański (62-rzut karny), Kamil Szufliński 90

Pelikan II: Dawid Feliga – Szymona Panek, Damian Janik, Konrad Grenda, Patryk Sekuła – Michał Fabijański, Filip Golędzinowski, Patryk Nasalski, Kamil Szufliński – Mateusz Krysiak (73 Damian Kołodziejczyk), Maciej Balik.

2. runda Pucharu Polski na szczeblu okręgowym:

■ **All-Stars Boguszyce – KS Pelikan II Łowicz 0:8** (0:2); br.: Kacper Rześny 2 (2 i 33), Patryk Sekuła (61), Mateusz Krysiak (67), Dawid Feliga (71), Szymon Panek (73), Maciej Balik (80) i Patryk Nasalski (87).

Pelikan II: Oktawian Zimny – Wiktor Wieczorek, Damian Janik (72 Dorian Nasalski), Konrad Grenda, Patryk Sekuła – Maciej Balik, Kacper Rześny (46 Patryk Nasalski), Krystian Mycka, Michał Fabijański (46 Szymon Panek) – Dawid Feliga, Mateusz Krysiak.

■ **Fenix Boczki – Astra Zduny 4:4** (2:0, 3:3), w rzutach karnych 3:4; br.: Wiktor Kolos 2, Paweł Janus i Tomasz Janus – Jakub Płóciennik 2, Michał Dylik i Maciej Grzegory

Fenix: Jakub Przybylski – Krzysztof Lebioda, Konrad Pikulski, Jakub Małaszek, Wiktor Kolos – Łukasz Scęcelek, Tomasz Janus, Hubert Fijałkowski, Dominik Borkowski, Krzysztof Wolski – Paweł Janus. Na zmianę wchodził: Michał Arkuszewski.

Astra: Jakub Papuga – Damian Bryszewski, Kamil Owczarek, Dawid Kaszewski, Maciej Grzegory – Łukasz Papuga, Patryk Brzozowski, Michał Dylik, Jakub Płuciennik – Wiktor Surma, Adam Wojda. Na zmianę wchodził: Daniel Małek.

■ **Widok Skierniewice – Jutrzenka Drzewce 1:0** (0:0); br.: Krzysztof Supera (50 samobójcza).

■ **Sobpol Konopnica – Victoria Bielawy 0:5**

■ **Korona Wejsce – Olimpia Chąśno 0:3** (w.o.)

Mecze następnej kolejki:

■ **GLKS Tobartus Wołucza – KS Pelikan Łowicz** 2016.08.31 (środa), godz. 17.00:

■ **SKF Zryw Wygoda – Unia Skierniewice** 2016.08.31 (środa), godz. 17.00:

■ **LKS Orzeł Nieborów – Orlęta Cielądz** 2016.09.01 (czwartek), godz. 18.00:

Tabela po 1. kolejce:

1. GLKS Wołucza	2	6	4-0
2. Pelikan II Łowicz	2	6	4-1
3. Orlęta Cielądz	2	6	4-1
4. Orzeł Nieborów	2	4	10-6
5. Zryw Wygoda	2	4	4-2
6. Juvenia Wysokienice	2	3	5-2
7. Olimpia Chąśno	2	3	1-2
8. Pogoń Bełchów	2	3	3-6
9. Jutrzenka Drzewce	2	1	6-7
10. Widok Skierniewice	2	1	1-2
11. Macovia Maków	2	1	4-6
12. Vagat Domaniewice	2	1	4-7
13. Astra Zduny	2	0	1-4
14. Mazovia Rawa Maz.	2	0	3-8

Piłka nożna | 1. kolejka I ligi wojewódzkiej juniorów A1:

Pelikan 1999 zdobył Kleszczów

Udanie sezon rozpoczęli juniorzy starsi Pelikana Łowicz. Podopieczni trenera Jarosława Rachubińskiego przywieźli z Kleszczowa komplet punktów, wygrywając skromnie 1:0.

Spotkanie w Kleszczowie w pierwszej połowie było wyrównane. Obie drużyny znały się z wcześniejszych rywalizacji najpierw w II lidze wojewódzkiej, a w poprzednim sezonie oba zespoły rywalizowały już w I lidze wojewódzkiej. Pelikan grał uważnie w defensywie, która kierował Damian Górowski. Popularny „Ahmed" grał pewnie i dzięki jego obecności w składzie widać było większą pewność siebie innych kolegów z bloku defensywnego. W 33. minucie nadeszła akcja która jak później miała kluczowe znaczenie w całym spotkaniu. Najsprytniejszy w polu karnym Omegi okazał się Adrian Zieliński i skierował futbolówkę do siatki. W zespole Pelikana 1999 zapanowała duża euforia i z takim wynikiem łowiczanie udali się na przerwę.

Trener Rachubiński przestrzegał swoich zawodników przed faktem, że gospodarze rzucą się do odrabiania strat. Tak się stało, ale łowiczanie tego dnia grali bardzo dobrze w obronie. Jeśli gracze Omegi doszli już do jakiegoś uderzenia na posterunku swojej bramki był Oktawian Zimny, który również rozegrał dobre zawody. Pelikan mógł podwyższyć wynik mecz gdyby wykorzystał jedną z wielu akcji po kontrataku, jednak zawodnikom „Biało-Zielonych" zabrakło zimnej krwi pod bramką rywali. Nie ma jednak czego żałować ponieważ Pelikan dowiózł jednobramkowe prowadzenie do końca meczu i po meczu mógł cieszyć się z pierwszego zwycięstwa w sezonie.

– Pierwszy mecz zawsze jest zagadką. Nam się udało wygrać. Jesteśmy zadowoleni z takiego początku rozgrywek – podsumował po meczu trener Rachubiński. Pelikan 1999 w kolejnym meczu zmierzył się z Ceramiką Opoczno (mecz został rozegrany we wtorek). W trzeciej kolejce łowiczanie zagrają w Łowiczu na stadionie OSir z Pogonią Zduńska Wola. To spotkanie zaplanowano na sobotę 3 września. **ever**

PAWEŁ DOLIŃSKI

Po meczu z Omegą uśmiechnięty był trener Jarosław Rachubiński

1. kolejka I ligi wojewódzkiej juniorów A1:

■ **Omega Kleszczów – KS Pelikan-1999 Łowicz 0:1** (0:1); br.: Adrian Zieliński (33).

Pelikan: Oktawian Zimny – Dawid Konikowski, Michał Perzyna, Damian Górowski, Mateusz Szymański – Adrian Zieliński, Radosław Grefkowicz, Patryk Nasalski, Kacper Miazek (65 Wiktor Gładki), Kacper Jaros (75 Mateusz Kaźmierczak) – Adrian Musialik.

■ **Włókniarz Konstantynów Łódzki – Ceramika Opoczno 0:0**

■ **UKS SMS Łódź – KS Warta Sieradz 2:4**

■ **RTS Widzew Łódź – MGUKS Pogoń Zduńska Wola** (2016.10.12, godz. 17.00)

1. KS Warta Sieradz	1	3	4-2
2. KS Pelikan Łowicz	1	3	1-0
3. Ceramika Opoczno	1	1	0-0
4.Włókniarz Konstantynów Ł.	1	1	0-0
5. MGUKS Pogoń Zd. Wola	0	0	0-0
6. RTS Widzew Łódź	0	0	0-0
7. Omega Kleszczów	1	0	0-1
8. UKS SMS Łódź	1	0	2-4

TADEUSZ RUTKOWSKI

Jakub Szram (niebieska koszulka) na drugim stopniu podium w Łodzi

Lekka atletyka | VI Bieg Fabrykanta w Łodzi

Kuba Szram na podium w Łodzi

Bieg Fabrykanta to jedna z większych imprez w regionie łódzkim. W tym roku biegacze wystartowali o godzinie 17.30 z Łódzkiej Specjalnej Strefy Ekonomicznej w Łodzi.

W upalne sobotnie popołudnie w trasę liczącą 10 km. wyruszyło prawie 2 tysiące zawodników.

Obecna edycja biegu była po raz pierwszy sponsorowana przez PKO Bank Polski. Trasa biegu prowadzi przez najważniejsze zabytki Księżego Młyna, dzięki temu 10-kilometrowy wysiłek to również lekcja historii o Łodzi.

VI Bieg Fabrykanta 2016 wygrał Tomasz Osmulski (32:42), po nim na metę wbiegli dwaj zawodnicy z Ukrainy – Wiktor Nagirniak i Siergiej Fiskovicz. Wśród kobiet pierwsza była Lilia Fiskovicz, a po niej Monika Kaczmarek i Olesia Smowzenko.

Rewelacyjnie w upalnym biegu spisał się zawodnik pijarskiego UKS Jakub Szram. Podopieczny Tadeusza Rutkowskiego w klasyfikacji open zajął 52. miejsce, natomiast w kategorii wiekowej 16-19 lat finiszował na 2. miejscu z wynikiem 40:08.

– Niecodzienny pech pozbawił Kubę zwycięstwa, bowiem trzy razy na trasie Kubie rozwiązał się but i straty czasowe jakie poniósł z tego powodu, pozbawiły go zwycięstwa w tej kategorii wiekowej – skomentował szkoleniowiec młodego biegacza.

O dużym pechu może mówić drugi młody łowicki zawodnik Franciszek Kalinski, który dobiegł do mety na 55. miejscu z czasem 40:18. Jak się po chwili okazało wynik ten dał mu 4. lokatę w klasyfikacji biegaczy w kategorii 16-19 lat. Do podium zabrakło jedynie 9 sekund. Po takim morderczym wysiłku to bolesne, ale taki jest sport. **zł**

DAWID SUT

Korona Wejsce przegrała na inaugurację z Pogonią Godzianów 2:1.

Piłka nożna | 1. kolejka A klasy

Remisy i porażki na inaugurację

Zespoły z Powiatu Łowickiego nie będą dobrze wspominały inauguracji sezonu 2016/2017 w klasie A. Żadna z naszych drużyn nie odniosła w pierwszej kolejce zwycięstwa.

W sobotę cenny punkt z Jeżowa wywieźli gracze Czarnych Bednary. Zespół Tomasza Laski prowadził od 60 minuty po golu Radosława Markusa, ale gospodarze zdołali wyrównać dziesięć minut później i mecz zakończył się remisem. W sobotnie popołudnie grała również Laktoza Łyszkowice. Zespół trenera Stanisława Nezdropy złożony jest głównie z młodych zawodników wspomaganych przede wszystkim Michałem Kocembą. To właśnie bramkarz Laktozy był bohaterem meczu z Olympiciem ponieważ bronił bardzo pewnie i zachował czyste konto. Dzięki temu Laktoza zremisowała z Olympiciem 0:0.

Nie udała się inauguracja sezonu zespołowi Victorii Bielawy. Victoria przegrywała z beniaminkiem A klasy Wolą Wola Chojnata aż 3:0 i było jasne, że raczej nie zdobędzie punktów w pierwszym ligowym meczu. Victorię stać było tylko na gola Roberta Liberskiego. Co ciekawe w zespole z Bielaw zagrał Kamil Janikowski, który w poprzednim sezonie bronił barw Pelikana II Łowicz.

Fatalnie zagrała z kolei Olimpia Niedźwiada trenowana od niedawna przez doświadczonego Henryka Plichtę. Olimpia przegrywała do przerwy 0:3, a mogła przegrywać 0:5 ale dwukrotnie sędzia Grzyb dopatrzył się pozycji spalonych i nie uznał dwóch goli dla gości z Miedniewic. Ostatecznie Miedniewiczanka wygrała 5:1, a honorowego gola dla Olimpii strzelił tuz przed końcem meczu Tomasz Janeczek.

Nie udało się zdobyć punktów Koronie Wejsce. Spadkowicz z klasy okręgowej co prawda prowadził 1:0 po golu Sebastiana Szafrańca, ale Pogoń Godzianów w drugiej połowie meczu najpierw wyrównała, a następnie strzeliła gola na wagę zwycięstwa. Podziałem punktów zakończył się z kolei mecz Startu Złaków Borowy z Darem Placencja. Dar prowadził od 40. minuty po golu Jakuba Kędziory, zaś Start wyrównał na pięć minut przed końcem, a autorem trafienia był Marcin Głowacki. W zespole Startu zadebiutował Łukasz Rybus, który przybył do Startu z Olimpii Chąśno. **ever**

2. kolejka ligi okręgowej:

■ **Olimpia Jeżów – Czarni Bednary 1:1**; br.: R. Markus (60)

■ **Olympic Słupia – Laktoza Łyszkowice 0:0**;

■ **Wola Wola Chojnata – Victoria Bielawy 4:1**; br.: R. Liberski (44)

■ **Olimpia Niedźwiada – Miedniewiczanka Miedniewice 1:5**; br.: T. Janeczek (89)

■ **Pogoń Godzianów – Korona Wejsce 2:1**; br.: S. Szafraniec (29)

■ **Start Złaków Borowy – Dar Placencja 1:1**; br.: M. Głowacki (85) – J. Kędziora (40)

Tabela po 1. kolejce:

1. Miedniewiczanka	1	3	5-1
2. Wola Wola Chojnata	1	3	4-1
3. Pogoń Godzianów	1	3	2-1
4. Start Złaków Borowy	1	1	1-1
5. Olympic Słupia	1	1	0-0
6. Laktoza Łyszkowice	1	1	0-0
7. GLKS RZD Żelazna	1	1	1-1
8. Dar Placencja	1	1	1-1
9. Sierakowianka Sierakowice	1	1	1-1
10. Olimpia Jeżów	1	1	1-1
11. Czarni Bednary	1	1	1-1
12. Korona Wejsce	1	0	1-2
13. Victoria Bielawy	1	0	1-4
14. Olimpia Niedźwiada	1	0	1-5

Piłka nożna | 1. kolejka B klasy

Naprzód pierwszym liderem

Rozpoczęły się zmagania w klasie B grupie „łowickiej". Jak to zawsze bywa w klasie B nie brakowało emocji oraz goli. W czterech meczach inauguracyjnych padły aż 24 gole!

Jako pierwsi na boisko wybiegli gracze Meteoru Reczyce i Rawki Bolimów. Spadkowicz z klasy A nie miał problemów z wygraną z Metoerem na jego boisku. Po dwa gole dla drużyny trenowanej przez Kamila Mitrowskiego strzelili Piotr Bombała oraz Konrad Wisiński. Metoer stać było tylko na gola honorowego, którego w 81. minucie gry strzelił Amar Ibeili. – Problemy zdrowotne czołowych zawodników przekładają się na wynik, żadne usprawiedliwienie ale taki stan rzeczy na chwile obecna – ocenił trener Meteoru Mariusz Saluda. Świetnie na inaugurację rozgrywek spisała się również drużyna prezesa Grzegorza Kapusty czyli Naprzód Jamno. Zespół z Jamna rozbił przed własną publicznością Płomień Piotrowice aż 8:1! Po trzy gole w tym meczu strzelili Kacper Białek oraz weteran boisk Dariusz Rosa. Oprócz niego gola zdobył także inny doświadczony gracz Grzegorz Czerbniak. – Cały mecz przebiegał pod dyktando Jamna – ocenił krótko po meczu prezes Naprzodu.

Jeden gol padł tylko w niedzielne przedpołudnie w Zabostowie. Tam podopieczni trenerki Zofii Kucharskiej rywalizowali z KS Ostrowiec i dzięki bramce Michała Czapnika z 78. minuty gry zyskali komplet punktów. Dużo działo się w Bobrownikach, gdzie Zjedncozenie Dzierzgów walczyło o punkty z Fenixem Boczki. Do przerwy Zjednoczenie prowadziło 2:1, ale w drugiej połowie Fenix w odstępie czterech minut strzelił dwa gole i wyszedł na prowadzenie. W 90. minucie padły jeszcze dwa gole. Najpierw na 4:2 bramkę strzelił Krzysztof Lebioda, zaś w trzeciej minucie doliczonego czasu gry wynik meczu ustalił Marcin Kędziora. **ever**

1. kolejka B klasy „łowickiej":

■ **Meteor Reczyce – Rawka Bolimów 1:6;** br.: Amar Ibeili 81 – Krystian Starzec 15, Piotr Bombała 32, 38, Konrad Wisiński 50, 55, Robert Paprocki 69

■ **Naprzód Jamno – Płomień Piotrowice 8:1**; br.: Bartłomiej Mitek 2, Kacper Białek 13, 45, 68, Dariusz Rosa 34, 60, 63, Grzegorz Czerbniak 78 – Krystian Jędrzejczyk 85

■ **Victoria Zabostów Duży – KS Ostrowiec 1:0** ; br.: Michał Czapnik 78

■ **Zjednoczeni Dzierzgów Bobrowniki – Fenix Boczki 3:4**; br.: Łukasz Zagawa 7, Mateusz Osóbka 30, Marcin Kędziora 90 – Dominik Borkowski 11, Łukasz Scęcelek 69, Mariusz Woźniak 73, Krzysztof Lebioda 90

Tabela po 1. kolejce:

1. Naprzód Jamno	1	3	8-1
2. Rawka Bolimów	1	3	6-1
3. Fenix Boczki	1	3	4-3
4. Victoria Zabostów	1	3	1-0
5. Zjednoczenie Dzierzgów	1	0	3-4
6. KS Ostrowiec	1	0	0-1
7. Meteor Reczyce	1	0	1-6
8. Płomień Piotrowice	1	0	1-8

Piłka nożna | Szkolenie dzieci

Ruszają nabory do drużyn piłkarskich

Ruszają nabory dla dzieci urodzonych w roku 2008, 2009, 2010, 2011 i 2012. Nabór prowadzi MUKS Pelikan Łowicz oraz UKS Soccer Kids. Oba klubu zostały partnerami i wspólnymi siłami mają zamiar w jak najlepszy sposób szkolić dzieci i młodzież.

DAWID SUT

Piłkarskie szkółki zapraszają na treningi dzieci ur. w 2008 r. i młodsze.

W ramach współpracy między MUKS Pelikan Łowicz, a UKS Soccer Kids od września powstanie w Miejskim Uczniowskim Klubie Sportowym Pelikan drużyna z rocznika 2008. Będzie to grupa naborowa, do której można się zapisać i spróbować w niej swoich sił. W zespole MUKS Pelikan 2008 trenować będą także chłopcy z UKS Soccer Kids urodzeni w 2008 roku.

W roczniku 2008 znany jest już sztab szkoleniowy który składał się będzie z dwóch trenerów, tak aby trenerzy mieli jak największą kontrolę nad zawodnikami podczas treningu.

Pierwszym trenerem będzie Dawid Sut, który wcześniej pracował z dziećmi i młodzieżą w MKS Polonia Warszawa, a przez ostatni rok trenował dzieci w UKS Soccer Kids, zaś drugim trenerem został Maciej Grzegory, który jest byłym graczem Pelikana Łowicz z rocznika 1995. Drugi trener Pelikana 2008 niedawno ukończył kurs UEFA C organizowany przez Mazowiecki Związek Piłki Nożnej.

Spotkanie organizacyjne z trenerami i zarządem klubu zaplanowano na czwartek 8 września na godzinę 18:00 na hali OSiR numer 1 w Łowiczu. Pierwszy trening Pelikana 2008 odbędzie się 12 września.

Współpracujący z MUKS Pelikan Łowicz UKS Soccer Kids również prowadzi nabór do roczników od 2009 do 2012. Celem klubu jest prowadzenie czterech grup treningowych, a wszyscy chętni rodzice mogą zapisywać swojej pociechy na treningi, na które zachęca sam Maciej Rybus: – Kiedy tata zabrał mnie na pierwszy trening byłem małym chłopcem. Nie przypuszczałem, że zabawa z piłką przerodzi się w fantastyczną przygodę i mój zawód. **ever**

Piłka nożna | 1. kolejka I ligi wojewódzkiej juniorów młodszych

ŁKS za mocny dla Pelikana 2001

Nie udało się zdobyć punktów w pierwszej kolejce I ligi wojewódzkiej juniorów młodszych graczom Pelikana Łowicz z rocznika 2001. Łowiczanie ulegli ŁKS Łódź 1:3.

W pierwszej części gry na boisku nie działo się zbyt wiele ciekawego. W pierwszych pięciu minutach z dużym animuszem grali podopieczni trenera Pawła Kutkowskiego przeprowadzając dwie akcję prawą stroną boiska, gdzie aktywny był Patryk Papuga. Z każdą minutą późniejszą lekką przewagę przejmowali gracze z Łodzi, którzy dłużej operowali piłką, ale również nie mieli większego pomysłu na sforsowanie defensywny Pelikana, która dobrze kierowali Maciej Grotkowski oraz Piotr Tkacz. Tak było do 32. minuty gry. Wtedy po dośrodkowaniu z rzutu wolnego w zamieszaniu w polu karnym najlepiej odnalazł się Dariusz Gmosiński i skierował piłkę do siatki.

W drugiej części gry łowiczanie starali się odrobić straty, ale nie potrafili znaleźć sposobu na strzelenie gola dającego nadzieję na korzystny wynik. W dodatku w 55. minucie gry nieodpowiedzialnie w polu karnym zachował się Hubert Kałużny, który sfaulował Gmosińskiego i sędzia musiał wskazać na 11 metr boiska. Rzut karny pewnie wykorzystał sam poszkodowany i wyprowadził ŁKS na dwubramkowe prowadzenie. Chwilę po stracie gola świetną szansę na gola dla Pelikana miał Krystian Białas, ale rosły napastnik Pelikana przegrał pojedynek jeden na jeden z bramkarzem ŁKS-u.

Sporo ożywienia do gry Pelikana 2001 wprowadził Jakub Lis, który pojawił się na boisku w 60. minucie gry. To właśnie Lis przeprowadził w 70. minucie gry solową akcję po której wykorzystał sytuację sam na sam. Od tego czasu na boisku zrobiło się więcej miejsca, Pelikan zaczął atakować, ale nadziewał się na groźne kontrataki ŁKS-u. Niestety jeden z nich na gola zamienił najlepszy na boisku Gmosiński. Napastnik ustrzelił więc hattricka, a w końcówce meczu mógł strzelić kolejne dwa gole. Na szczęscie dla Pelikana w tych przypadkach pomylił się i mecz zakończył się wynikiem 3:1 dla ŁKS.

– Muszę pochwalić drużynę za zaangażowanie i dobrą realizację taktyki. Szkoda tylko tych dwóch popełnionych błędów, które musieli gonić i nie dogonili – podsumował po spotkaniu trener Kutkowski.

W 2. kolejce łowiczanie mierzyli się z z GKS-em Bełchatów (mecz odbył się w środę). W sobotę 3 września Pelikan 2001 podejmować bedzie Ceramikę Opoczno. Spotkanie odbędzie się na stadionie OSiR o godzinie 14:00. **ever**

1. kolejka I ligi wojewódzkiej juniorów młodszych B2:

■ **MUKS Pelikan-2001 Łowicz – ŁKS Łódź 1:3** (0:1); br.: Jakub Lis (70) – Dariusz Gmosiński 3 (32, 55 i 75).

Pelikan: Hubert Duda – Hubert Kałużny (60 Michał Kunat), Maciej Grotkowski, Piotr Tkacz, Mateusz Kardas (69 Olaf Andrzejewski) – Patryk Papuga (60 Jakub Lis), Hubert Matyjas, Jan Sejdak, Krystian Tabara – Krystian Białas, Dawid Pietka (60 Miłosz Kępka).

■ **Omega Kleszczów – GKS Bełchatów 1:2**

■ **UKS SMS Łódź – AP UKS Mazovia Tomaszów Mazowiecki 4:1**

■ **RTS Widzew Łódź – Ceramika Opoczno**

Tabela:

1. UKS SMS Łódź (2)	1	3	4-1
2. ŁKS Łódź (1)	1	3	3-1
3. GKS Bełchatów (3)	1	3	2-1
4. Ceramika Opoczno (5)	0	0	0-0
5. RTS Widzew Łódź (a)	0	0	0-0
6. Omega Kleszczów (a)	1	0	1-2
7. MUKS Pelikan Łowicz (6) 1	**0**	**1-3**	
8. AP UKS Mazovia (4)	1	0	1-4

Siatkówka plażowa | Turniej Łowickiej Amatorskiej Grupy Siatkówki

Miłośnicy siatkówki zagrali po raz drugi

Po raz drugi niecodzienny turniej rozegrali miłośnicy piłki siatkowej z Łowicza.

W piątek, 26 sierpnia grupa nauczycieli wychowania – fizycznego oraz ich zaprzyjaźnieni siatkarze walczyli w turnieju plażowej piłki siatkowej o puchar Łowickiej Amatorskiej Grupy Siatkówki.

Przypomnijmy, że pomysłodawcą tej imprezy jest Wojciech Florczak, który jest prezesem tej ekipy sportowców, którzy razem trenują i biorą udział w cyklu imprez organizowanych przez Związek Nauczycielstw Polskiego.

Turniej odbył się na dwóch boiskach I LO w Łowiczu przy ulicy Bonifraterskiej. Do rywalizacji przystąpiło tym razem 8 osób. Zawodnicy, podobnie jak rok temu, nie mogli dobrać się w pary sami, tylko zdani byli na dar losu.

Po losowaniu par zagrano systemem „każdy z każdym", czyli w sumie przeprowadzono 6 pełnych spotkań. Nie było sędziów w tej walce, a przy spornych piłkach były „powtórki".

Zwycięzcami tej rywalizacji została para Cezary Dołowiec/Dominik Kuś, która wygrała wszystkie swoje pojedynki. Na drugim miejscu uplasowali się Bartłomiej Erchardt/Łukasz Świątkowski. Trzecie miejsce zajął najstarszy duet Zbigniew Łaziński/Dariusz Wróbel, który urwał seta mistrzom, przegrywając 1:2. Na czwartej pozycji zakończyła turniej para Maciej Kolos/Maciej Redzicki.

ZBIGNIEW ŁAZIŃSKI

Uczestnicy drugiego turnieju ŁAGS

Na zakończenie mistrzowie odebrali przechodni puchar, a wszyscy uczestnicy dostali medale i dyplomy.

– Za rok kolejne zmagania i miejmy nadzieję, że frekwencja zawodników będzie większa. Termin turnieju ustalimy zaraz po zakończeniu sezonu halowego, tak aby każdy wcześniej mógł sobie zaplanować udział w naszej zabawie. Teraz zaczynamy spotkania na hali i przygotowania do mistrzostw Polski pracowników oświaty – powiedział prezes ŁAGS Wojciech Florczak.

zł

Piłka nożna | Wywiad z trenerem Pelikana rocznik 2003

Wiem na co stać moją drużynę

Przed inauguracyjną kolejką II ligi wojewódzkiej w roczniku 2003 rozmawialiśmy z trenerem Dawidem Ługowskim o przygotowaniach do sezonu i planach na najbliższą przyszłość.

Dawid Ługowski to trener, który przejął zespół Pelikana 2003 przed rokiem i szybko wraz z tym rocznik 2003 zaczął stawiać kroki ku coraz lepszej grze.

PAWEŁ DOLIŃSKI

Trener Dawid Ługowski z optymizmem patrzy w przyszłość.

■ Po zajęciu drugiego miejsca w lidze okręgowej awansowaliście do II ligi wojewódzkiej. Jakie cele ma zespół Pelikana 2003 w rozgrywkach wojewódzkich?

Planem minimum jest oczywiście utrzymanie się w lidze wojewódzkiej. Zdając sobie sprawę jakie są realia gry w lidze okręgowej. Myślę, że po pierwszej rundzie będę mądrzejszy jeżeli chodzi o poziom prezentowany przez inne zespoły.

■ Kiedy wróciliście do treningów i jak wyglądają wasze przygotowania do sezonu?

Do zajęć treningowych wróciliśmy w piątek 28 lipca, a dzień później rozegraliśmy pierwszy mecz kontrolny z Akademią Piłkarską Płońsk. W dalszej fazie przygotowań pracowaliśmy bardzo mocno, praktycznie do samego obozu, trenując codziennie. Rozegraliśmy kolejne dwa mecze kontrolne z Żyrardowianką Żyrardów i Różą Kutno. W meczu z Żyrardowianką przegraliśmy 4:5, tracąc bramkę w ostatniej minucie meczu, zaś z Różą Kutno zremisowaliśmy 1:1. Warto tutaj dodać, że w zespole rywali występowali połączeni zawodnicy z roczników 2002 i 2003, z tym samym zespołem pół roku wcześniej przegraliśmy 0:5.

Najważniejszą częścią przygotowań był obóz w Jantarze, gdzie przez pięć dni trenowaliśmy dwa razy dziennie, kształtując praktycznie wszystkie elementy motoryki, taktyki i techniki. Rozegraliśmy dwa mecze kontrolne z Borutą Zgierz i Arką Gdynia. Oba spotkania wygraliśmy. Szczególnie cieszy wygrana z Arką, bo wiedzieliśmy, że będzie to ciężki mecz. Zawodnicy mentalnie dobrze podeszli do rywalizacji i udało się go wygrać i to jest na tą chwilę największy sukces tego zespołu. To tylko jeden mecz, ale będę wymagał w lidze takiej gry jak właśnie z Arką. Ta wygrana to wielki impuls dla zawodników do pracy na treningach.

■ Po obozie zagraliście w Nieborowie z Polonią Warszawa z r. 2004. Początek meczu nie należał do was, ale potrafiliście z wyniku 0:3 uzyskać wygraną.

Sprawą nad którą musimy popracować to sytuacja z przygotowaniem do meczu. Zaczynając od rozgrzewki i odpowiedniego wejścia w mecz ponieważ po raz kolejny raz zaczynamy mecz od szybko straconych goli. To jest niepokojące i będę zwracał na to uwagę podczas meczów ligowych. Przegraliśmy dwie kwarty i dopiero w trzeciej uwierzyliśmy w siebie. W ostatnich 20 minut sam zespół przekonał się, że można strzelać gole. Strzeliliśmy pięć goli w 10 minut i wygraliśmy spotkanie. Musimy poprawić wejście w mecz, żebyśmy nie musieli w lidze gonić. Trzeba pochwalić zespół Polonii. Byli o rok młodsi, ale byli bardzo dobrze przygotowanie taktycznie i technicznie. Widać, że w takich klubach szkolenie jest na wysokim poziomie. Muszę pochwalić Marcela Wnuka, który strzelił cztery gole i pokazał, że jest filarem zespołu.

■ W ostatnim sprawdzianie przed ligą uległiście Widokowi Skierniewice 4:3. Jak oceniasz tą próbę generalną?

Próba generalna nie wyszła tak jak tego oczekiwałem, przegraliśmy ostatni mecz przed ligą. Mecz był wyrównany, w ostantich 20 minutach meczu byliśmy stroną dominującą, strzeliliśmy trzy gole, ale nie wystarczyło do remisu. Mamy kompleks do Widoku, od kilku lat Pelikan 2003 przegrywał wysoko z Widokiem i mamy barierę przed tym zespołem. Cieszy mnie, że zespół zrobił olbrzymi postęp przez rok. Przegrywaliśmy z Widokiem 12:0, 7:1, teraz przegraliśmy 4:3, a w lidze nawet udało się ich pokonać 5:0. Szkoda, że od początku meczu nie podjęliśmy walki bo przegrywaliśmy 4:0 i musieli wynik gonić. Widok w tym meczu zaprezentował się przeciętnie, ale nam przeszkadzała w tym meczu głowa. Mam nadzieję, że wygramy pierwszy mecz ligowy w Łasku.

■ Czego można życzyć trenerowi Pelikana 2003 przed zbliżającym się sezonem?

Przede wszystkim zdrowia dla zawodników, mi przyda się cierpliwość. Chciałbym, żebyśmy małymi kroczkami dążyli do jeszcze lepszej gry i chyba szczęścia, które też w meczach ligowych jest potrzebne.

Rozmawiał: ever

Piłka nożna | 1. kolejka I ligi wojewódzkiej juniorów młodszych

Pelikan 2003 z szóstką

Świetnie rozpoczęli debiutancki sezon na arenie wojewódzkiej gracze trenera Dawida Ługowskiego z rocznika 2003. Pelikan 2003 nie miał najmniejszych problemów z pokonaniem MULKS Łask 6:1!

Łowiczanie na mecz do Łasku udali się bez swojego kapitana Jana Zagajewskiego, który przebywał na wakacjach, a jego miejsce na środku defensywy zajął Kacper Olak, który dobrze spisywał się w okresie przygotowawczym do sezonu. Pelikan 2003 już po pierwszych pięciu minutach mófł prowadzić 3:0, ale chyba sami młodzi łowiczanie byli sparaliżowani, że w ciagu 5 minut mieli trzy wyśmienite okazje do strzelenia gola. Pelikan 2003 przed przerwą zdecydowanie pokazał kto panuje na boisku. Dzięki bramce Jakuba Sikory w 24. minucie gry Pelikan wyszedł na prowadzenie, a już minutę później drugiego gola dla Pelikana strzelił Marcel Wnuk. Ten sam zawodnik podwyższył wynik na 3:0 w 34.minucie meczu i wtedy stało się jasne, że graczom Pelikana w Łasku żadna krzywda stać się nie może.

W drugiej części gry łowiczanie grali bardzo dobrze. Grali piłką, długą utrzymywali się przy piłce i stwarzali kolejne zagrożenie pod bramką golkipera z Łasku.

Na efekty bramkowe trzeba było poczekać do 50. minuty meczu. Wtedy rzut karny pewnie wykorzystał Wnuk i mógł cieszyć się w pierwszym meczu sezonu z hattricka. Pieć minut później na listę strzelców wpisał się Bartosz Tomaszkiewicz. Urodzony w 2004 roku filigranowy pomocnik zasłużył na gola jak mało kto ponieważ rozgrywał bardzo dobre zawody, często kreując sytuację kolegom z zespołu. Szóstą bramkę dla Pelikana w 60. minucie meczu zdobył Marcel Frątczak, boczny obrońca Pelikana podłączył się do akcji ofensywnej i zdobył swojego premierowego gola w lidze wojeówdzkiej. Po strzeleniu szóstego gola w szeregi „Ptaków" wkradło się pewne rozluźnienie z czego skorzystali gracze z Łasku i zdołali strzelić honorowego gola.

– Chłopcy zrealizowali wszystkie założenia taktyczne i umiejętnie wykorzystali błędy przeciwników. Wszyscy zawodnicy pograli w dużym wymiarze czasowym. Myślę, że jak na pierwszy mecz to bardzo dobry wynik i dobrze weszliśmy w ligę – ocenił po spotkaniu trener Ługowski.

W drugiej kolejce Pelikan zagrał w Skierniewicach z Widokiem II (mecz odbył się w środę). 4 września w niedzielę łowiczanie zmierzą się u siebie z Ceramiką Opoczno.

ever

1. kolejka II ligi wojewódzkiej trampkarzy C2:

■ MULKS Łask – MUKS Pelikan-2003 Łowicz 1:6 (0:3); br.: (68) – Jakub Sikora (24), Marcel Wnuk 3 (25, 34 i 50 karny), Bartosz Tomaszkiewicz (55) i Marcel Frątczak (60).

Pelikan: Mikołaj Pietrzak – Szymon Dębski, Kacper Olak, Bartosz Wojciechowski, Marcel Frątczak – Marcel Wnuk, Paweł Graczyk, Bartosz Tomaszkiewicz, Marek Piekacz – Jonathan Politowicz, Mateusz Kołaczyk. Na zmiany wchodzili: Oskar Pilny i Maciej Mionsek – Jakub Sikora, Adam Kosiacki i Filip Stobiecki.

■ UKS AP Piotrków Trybunalski – Ceramika Opoczno 0:3

■ RTS Widzew Łódź – Widok II Skierniewice 14:2

■ AKS SMS Łódź – WKS Wieluń (2016.09.14, godz. 17.00)

Tabela:

1. RTS Widzew Łódź	1	3	14-2
2. MUKS Pelikan-2003 Łowicz	1	3	6-1
3. Ceramika Opoczno	1	3	3-0
4. AKS SMS Łódź	0	0	0-0
5. WKS Wieluń	0	0	0-0
6. UKS AP Piotrków Tryb.	1	0	0-3
7. MULKS Łask	1	0	1-6
8. Widok II Skierniewice	1	0	2-14

Szachy błyskawiczne | Mistrzostwa Łowicza

Rozpoczęcie sezonu jesiennego

W piątek 2 września o godz. 18.00 w świetlicy OSiR nr 1 w Łowiczu odbędzie się 7 już turniej „blitza" z cyklu Mistrzostw Łowicza w szachach błyskawicznych na rok 2016.

Rozgrywki zainaugurują szachowy sezon jesienny, który w końcówce tego roku będzie obfitował w kilka ciekawych turniejów „królewskiej gry".

ROBERT CHOJNOWSKI

Szachiści z Łowicza rozpoczynają nowy sezon.

Tego samego dnia ok. godz. 20.30 odbędzie się losowanie Otwartych Mistrzostw Łowicza w szachach szybkich P-30', a pierwsze pojedynki przewidziano na 9 września.

Planowane jest rozgrywanie po dwie partie dziennie w każdy piątek września i października (z wyjątkiem 2 IX i 7 X kiedy to rozgrywany będzie „blitz").

Do udziału zapraszamy wszystkich chętnych. Tytułu mistrzowskiego broni nestor łowickich szachów Tadeusz Nodzak

Fischer

Sportowe Wakacje 2016 | Cross Rowerowy im. Mariana Dymka

Zawodnicy Klubu Kolarskiego zdominowali cross

Łowicki Ośrodek Sportu i Rekreacji tradycyjnie zakończył Sportowe Wakacje 2016 crossem rowerowym, który odbył się w sobotę 27 sierpnia. W tym roku do rywalizacji zgłosiło się 40 osób w różnym wieku. Po raz czarty zawody nosiły imię Mariana Dymka, który był organizatorem i pomysłodawcą tej imprezy.

ZBIGNIEW ŁAZIŃSKI

Najlepsi zawodnicy Crossu w Lasku Miejskim wraz z organizatorami.

Rywalizacja odbywała się w trzech kategoriach wiekowych: szkoły podstawowe, gimnazja i kategoria open, odpowiednio na dystansach 4, 11 i 18 km. Zawodnicy mieli do pokonania pętlę na terenie lasu i momentami trasa była dość wymagająca i nawet niebezpieczna.

Na najkrótszym dystansie wśród zawodników ze szkół podstawowych w kategorii klas I-III wygrał Łukasz Kołudzki z wynikiem 14:35 min. Wśród gimnazjalistów sytuacja była podobna jak rok temu. Już na starcie było pewne kto wygra, a to dlatego, że wystartował tylko jeden chętny crossowiec Kacper Wieczorek, który ruszył na trasę razem z grupą kolarzy z open.

Wyścig główny na dystansie 18,1 km był najliczniej obsadzony. Tu swoją siłę pokazali zawodnicy z Klubu Kolarskiego Łowicz, który mają już spore doświadczenie w różnych wyścigach. Jego reprezentanci zajęli wszystkie czołowe miejsca. Na pierwszym miejscu dojechał do mety Mariusz Marszałek z czasem 37:11 min, drugi finiszował Łukasz Tomaszkiewicz z wynikiem 39:42 min, a trzeci Jędrzej Lenarcik – 39:59 min. Wśród kobiet najlepsza okazała Alicja Pińska (56:11 min), a druga była Kamila Gradek (58:23 min)

Po zakończeniu wyścigów najlepsi zawodnicy z poszczególnych kategorii uhonorowani zostali pamiątkowymi statuetkami, które wręczali żona Mariana Dymka – Barbara, burmistrz Krzysztof Jan Kaliński oraz dyrektor OSiR Zbigniew Kuczyński.

– Bardzo się cieszę, że ta impreza tak podoba się uczestnikom i zawsze jest grupa chętnych do rywalizacji w tych zawodach. Swoim startem uczciliście pamięć Mariana Dymka, który był wielkim miłośnikiem sportu i działaczem społecznym. Marian zawsze chciał, żeby w Łowiczu działo się coś sportowego, rowerowego, biegowego. Zawsze pomagał przy organizacji tych wszystkich zawodów – powiedział na zakończenie burmistrz Krzysztof Jan Kaliński.

Nagrodę od organizatorów otrzymał również Maciej Piński z Gdańska. To ubiegłoroczny zwycięzca, który uplasował się na szóstej pozycji, mając kłopoty zdrowotne. – Rozmawiałem w czasie zawodów z mamą Macieja. Pochodzą z Łowicza, a obecnie mieszkają w Gdańsku. Bardzo im się podoba nasz cross i chętnie tu przyjeżdżają. Dziś Maciejowi nie udało się wygrać, ale dziękujemy wam z przybycie – podkreślał burmistrz Łowicz.

Nagrodę specjalną otrzymał również Paweł Tomczak, który jechał razem z córką Łucją. **zł**

ZBIGNIEW ŁAZIŃSKI

Paweł Tomczak jechał razem z córką Łucją

Najlepsze wyniki Crossu Rowerowego im. Mariana Dymka:

SP klasy I-III (4,28 km):
1. Łukasz Kołudzki 14:35 min
2. Dawid Zajączkowski 15:11 min
3. Konstanty Boguszewski 15:15 min

SP klasy IV-VI (4,28 km):
1. Igor Tomczak 10:43 min
2. Piotr Dąbrowski 10:44 min
3. Mateusz Wróblewski 10:46 min

Gimnazja (10,86 km):
1. Kacper Wieczorek 27:50 min

Klasyfikacja open (18,10 km):
1. Mariusz Marszałek 37:11 min
2. Łukasz Tomaszkiewicz 39:42 min
3. Jędrzej Lenarcik 39:59 min

Klasyfikacja kobiet (18,10 km):
1. Alicja Pińska 56:11 min
2. Kamila Gradek 58:23 min

Lekka atletyka | XI Bielawskie Wakacyjne Biegi Trzeźwości

Udany start pijarskich biegaczy w Sobocie

Sześcioro biegaczy UKS Pijarskiego Klubu Sportowego wystartowało w XI Bielawskich Wakacyjnych Biegach Trzeźwości, które odbyły się w sobotę 27 sierpnia w Sobocie.

Podopieczni trenera Tadeusza Rutkowskiego mieli powody do zadowolenia, ponieważ wszyscy zajęli miejsca na podium i wrócili do domu z medalami i dyplomami.

Najmłodszy biegacz z reprezentacji pijarskiej Bartosz Lus zajął 2. miejsce w biegu na dystansie 500 metrów w kategorii chłopców z klas I-III szkół podstawowych.

TADEUSZ RUTKOWSKI

Dumni z medali zawodnicy Pijarskiego Klubu

Znakomity debiut w klubie zaliczyła Maja Czerwińska, która z dużą przewagą zwyciężyła w kategorii klas IV-VI szkół podstawowych, pokonując na dystansie 800 metrów zarówno dziewczęta, jak i wszystkich chłopców.

W kategorii gimnazjalistek na dystansie 1000 metrów zwyciężyła Joanna Radosz, a 2. miejsce zajęła Gabriela Włodarczyk, natomiast w rywalizacji gimnazjalistów na takim samym dystansie 2. miejsce zajął Michał Sobczak.

W biegu głównym na dystansie 3 km bardzo dobrze poradziła sobie Julia Szymkowicz, która zajęła 3. miejsce w klasyfikacji kobiet. **zł**

PROGNOZA POGODY | 1.09.2016 – 7.09.2016

SYTUACJA SYNOPTYCZNA:
Pogodę kształtuje pogodny układ wyżowy. Napływa ciepła masa powietrza polarnego.

CZWARTEK – PIĄTEK:
Słonecznie, miejscami zachmurzenie małe, bez opadów oraz ciepło.
Widzialność dobra.
Wiatr zmienny, słaby, 2-5 m/s.
Temp. max w dzień: + 27 st. C do + 23 st. C.
Temp. min w nocy: + 13 st. C do + 11 st. C.

SOBOTA – NIEDZIELA:
Słonecznie, zachmurzenie małe, miejscami umiarkowane, bez opadów oraz bardzo ciepło.
Widzialność dobra.
Wiatr południowy i południowo-zachodni, słaby, okresami do umiarkowanego, 2-6 m/s.
Temp. max w dzień: + 25 st. C do + 26 st. C.
Temp. min w nocy: + 14 st. C do + 13 st. C.

PONIEDZIAŁEK – WTOREK – ŚRODA:
Zachmurzenie umiarkowane, okresami duże z przelotnymi opadami deszczu.
Widzialność dobra, w opadach umiarkowana do słabej.
Wiatr południowo-zachodni do zachodniego, słaby do umiarkowanego, 3-6 m/s.
Temp. max w dzień: + 24 st. C do + 22 st. C.
Temp. min w nocy: + 14 st. C do + 13 st. C.

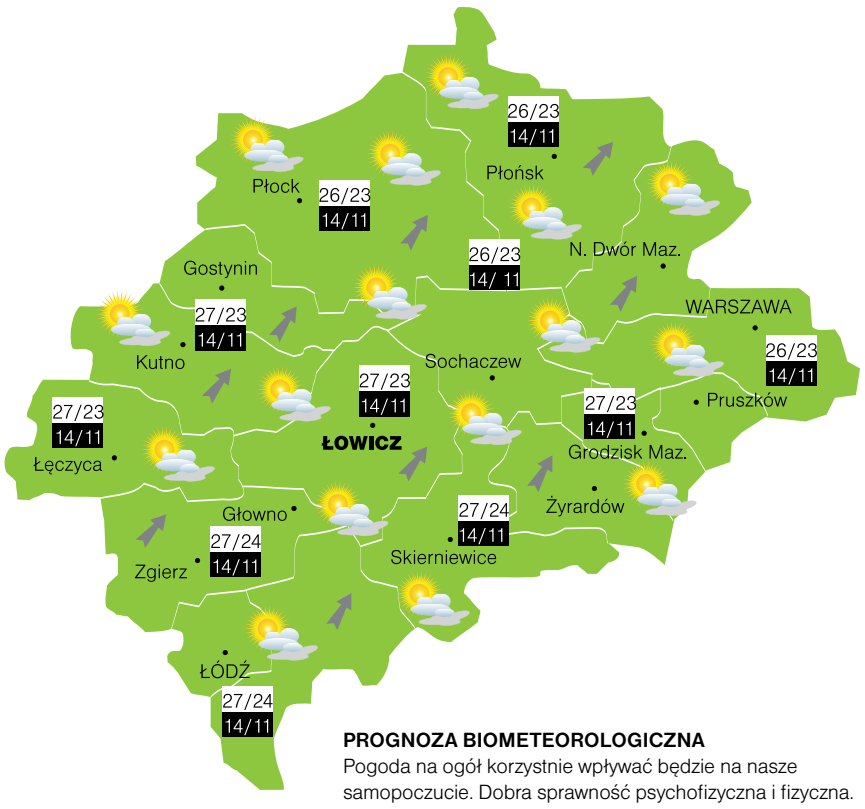

PROGNOZA BIOMETEOROLOGICZNA
Pogoda na ogół korzystnie wpływać będzie na nasze samopoczucie. Dobra sprawność psychofizyczna i fizyczna.

BIURO METEOROLOGICZNE CUMULUS

Piłka nożna | Wyniki 5. kolejki III ligi

Lechia zatrzymała rozpędzony Widzew

Najciekawszy mecz tej kolejki odbył się w Tomaszowie Mazowieckim, gdzie Lechia mierzyła się z Widzewem. Zespół z Łodzi prowadził od 27. minuty 1:0, a gola podobnie jak w Łowiczu strzelił Piotr Burski. Do wyrównania doprowadził w 69. minucie gry Bartosz Widejko strzałem bezpośrednio z rzutu rożnego. Lechia miała kilka świetnych okazji do strzelenia gola, ale Widzew przed porażką uchronił młody golkiper Michał Choroś. Wygrała również Legia II Warszawa, która po golach Sadama Sulleya i Adama Ryczkowskiego pokonała Motor Lubawa.

Prawdziwe strzelanie urządzili sobie gracze Sokoła Ostróda, którzy wygrali w Wołominie aż 6:0! Już po trzydziestu minutach Huragan prowadził 3:0, a jeszcze w pierwszej połowie wychowanek Pelikana, teraz występujący w Wołominie Jacek Koza został ukarany czerwoną kartką i gospodarze tego meczu musieli grać w osłabieniu. Kibice w Łomży nie zobaczyli żadnego gola w starciu ŁKS-u z prowadzonym przez Przemysława Cecherza Świtem Nowy Dwór Mazowiecki. Nowy trener w Sokole Aleksandrów Łódzki, a został nim Piotr Kupka.

Nowa miotła przyniosła szczęście Sokołowi w meczu z Ursusem Warszawa ponieważ w 89. minucie gry Patryk Pietrasiak zapewnił Sokołowi wygraną. Sporym wzmocnieniem okazał się dla rezerw Jagiellonii Maciej Górski, który w meczu z MKS Ełk strzelił dwa gole. Zawodnik pierwszej drużyny był nie do zatrzymania i poprowadził Jagę II do wygranej.

Nowym liderem została Drwęca, która wygrała piąty mecz z rzędu. Tym razem Drwęca wygrała z Ruchem Wysokie Mazowieckie i jest jedynym zespołem z kompletem punktów. **ever**

5. kolejka III ligi – grupa I:

- **MMKS Concordia 1987 Elbląg – KS Pelikan Łowicz 1:2** (1:0); br.: Rafał Bujnowski (7) – Wojciech Wojcieszyński 2 (60 i 64)
- **Legia II Warszawa – MLKS Motor Lubawa 2:0** (1:0); br.: Sadam Sulley (10) i Adam Ryczkowski (79)
- **PWKS Huragan Wołomin – OKS Sokół Ostróda 0:6** (0:4); br.: Michał Danilczyk (13), Robert Hirsz 2 (27 i 74), Michał Jankowski (29), Cezary Nowiński (42) i Sebastian Pączko (72)
- **ŁKS 1926 Łomża – MKS Świt Nowy Dwór Mazowiecki 0:0**
- **KS Ursus Warszawa – TS Konsport Sokół Aleksandrów Łódzki 0:1** (0:0); br.: Patryk Pietrasiak (89)

Jagiellonia II Białystok – MKS Ełk 2:0 (1:0); br.: Maciej Górski 2 (15 i 90)

- **RKS Lechia 1923 Tomaszów Mazowiecki – RTS Widzew Łódź 1:1** (0:1); br.: Bartosz Widejko (69) – Piotr Burski (27)
- **MKS Ruch Wysokie Mazowieckie – KS Finishparkiet Drwęca Nowe Miasto Lubawskie 0:3** (0:1); br.: Michał Miller 2 (7 i 87) i Kamil Jackiewicz (80 karny)
- **ŁKS Łódź – MKS Kaczkan Huragan Morąg 1:0** (0:0); br.: Maksym Kowal (89)

1. Drwęca Nowe Miasto L. (1)	5	15	14-5
2. ŁKS Łódź (3)	5	13	12-0
3. RTS Widzew Łódź (2)	5	13	8-2
4. Lechia Tomaszów Maz. (4)	5	9	13-7
5. Legia II Warszawa (9)	5	9	9-6
6. Świt Nowy Dwór Maz. (5)	5	8	6-4
7. Jagiellonia II Białystok (11)	5	8	5-5
8. ŁKS 1926 Łomża (8)	5	7	5-3
9. Ursus Warszawa (6)	5	7	4-5
10. Ruch Wysokie Maz. (7)	5	7	4-11
11. Pelikan Łowicz (14)	5	6	5-6
12. MKS Ełk (10)	5	6	2-4
13. Sokół Ostróda (17)	5	4	8-7
14. Concordia 1987 Elbląg (12)	5	4	8-8
15. Huragan Morąg (13)	5	4	4-6
16. Sokół Aleksandrów Ł. (16)	5	4	5-8
17. Huragan Wołomin (15)	5	3	2-12
18. MLKS Motor Lubawa (18)	5	0	3-17

Piłka nożna | 4. kolejka III ligi

Perzyna podarował trzy punkty łodzianom

PELIKAN ŁOWICZ 0 (0)
ŁKS ŁÓDŹ 1 (1)

0:1 – Kamil Juraszek (31).

Pelikan: Przemysław Perzyna – Przemysław Bella, Piotr Gawlik, Bartosz Broniarek, Adrian Mroczkowski (46 Mateusz Kasprzyk), Daniel Bończak, Michał Adamczyk (87 Kamil Kuczak), Bartosz Bujalski (76 Tomasz Bogołębski), Rafał Parobczyk, Wojciech Wojcieszyński, Fabian Fałowski (70 Jurij Hłuszko).

ŁKS: Michał Kołba – Patryk Bryła, Mateusz Gamrot (83 Dawid Sarafiński), Artur Golański, Kamil Juraszek, Damian Nowacki (77 Marcin Kacela), Jakub Nowak (55 Damian Guzik), Paweł Pyciak, Jewhen Radionov (90+6 Michał Michałek), Kamil Rozmus, Aleksander Ślęzak.

Sędziował: Dawid Grzelak (Łódź).

Żółte kartki: Michał Adamczyk (1), Daniel Bończak (2), Bartosz Bujalski (2), Rafał Parobczyk (1) – Pelikan oraz Patryk Bryła (2), Paweł Pyciak (2), Kamil Rozmus (1 i 2) – ŁKS.

Czerwone kartki: Kamil Rozmus /89 – za drugą żółtą/ (ŁKS); Marcin Kacela /90+1 – za brutalny faul/ (ŁKS).

Dotychczasowe porażki Pelikana można było lekko bagatelizować i uzasadniać prostymi argumentami typu „nie mieli szczęścia", „zabrakło skuteczności" czy „nie byli zespołem słabszym od rywali". Można było mieć uzasadnione nadzieje, że karta niedługo się odwróci, biało-zieloni znów zaczną wygrywać, a ze stadionu przy Starzyńskiego 6/8 ponownie zrobią twierdzę.

Okazja na zdobycie pierwszych punktów przed własną publicznością była w środę i to nie byle jaka. Do Łowicza przyjechał Łódzki Klub Sportowy, który plasował się tuż za plecami liderów, głównie dzięki walkowerowi za mecz z Huraganem. Atutem gości na pewno miała być defensywa, bo w trzech meczach nie stracili żadnej bramki.

Bogdan Jóźwiak, po przegranym meczu z Widzewem, zdecydował się na jedną zmianę w wyjściowym składzie. Na ławce rezerwowych usiadł Grzegorz Wawrzyński, a na środku obrony zastąpił go Piotr Gawlik. Pozostałe zmiany dotyczyły detali taktycznych. Z kolei nieco starsi kibice Ptaków, w wyjściowym składzie gości mogli rozpoznać Artura Golańskiego, który trzy latam temu związany był z biało-zielonymi.

Początek meczu mógł zapowiadać interesujące widowisko z dużą liczbą sytuacji podbramkowych. Co najważniejsze, zanosiło się na to, że Pelikan ma realne szanse na odniesienie zwycięstwa. Chociaż pierwsze minuty były dość „elektryczne" w wykonaniu obu stron, to łowiczanie szybciej złapali właściwy rytm. Już w piątej minucie prawą stroną świetnie uciekł Rafał Parobczyk, który ponownie był jednym z najlepszych piłkarzy Pelikana. Wpadł w pole karne, gdzie jednak dogonił go obrońca i uniemożliwił mu oddanie silnego strzału.

Po chwili bardzo bliski wpisania się na listę strzelców był Wojciech Wojcieszyński. Napastnik Ptaków dopadł do zgranej głową przez partnera piłki, posłał piłkę obok wychodzącego z bramki Michała Kołby, ale uderzył za lekko. Do futbolówki zdążył Aleksander Ślęzak i zatrzymał ją tuż przed linią. Intensywny początek zapowiadał ciekawe spotkanie, ale tempo gry szybko spadło. Na murawie zaczął dominować chaos, oba zespoły miały spore problemy z wymienieniem kilku podań pod bramką rywala. Ataki kończyły się zwykle na 30. metrze, bądź tuż za linią środkową.

Troszkę lepiej w tych chaosie odnajdowali się goście. Bardzo bliski szczęścia był Mateusz Gamrot, który korzystając z nieporadności gospodarzy przy wyprowadzeniu piłki huknął tuż sprzed pola karnego, ale minimalnie się pomylił. Po półgodzinie gry łowiczanie przeprowadzili świetną akcję. Rafał Parobczyk piętą podał do wbiegającego Fałowskiego, który odegrał piłkę w pole karne. Ta trafiła do pędzącego Bujalskiego, ale pomocnik biało-zielonych w ostatniej chwili został zablokowany.

Tempo gry wyraźnie spadło, ale łowiczanie pokazywali, że potrafią stwarzać sobie okazje Tymczasem, w 31. minucie, to Ełkaesiacy objęli prowadzenie. Gol jednak by nie padł, gdyby nie fatalne zachowanie Przemysława Perzyny. Złe, za mocne i przeciągnięte dośrodkowanie z rzutu wolnego trafiło wprost w ręce golkipera Ptaków, piłka wyślizgnęła mu się jednak i trafiła wprost pod nogi Kamila Juraszka. Były piłkarz, między innymi Śląska Wrocław, skrzętnie skorzystał z tego prezentu.

Gra łowiczan wyraźnie się nie kleiła. Mieli problem z dojściem pod pole karne rywala. Do tego goście grali ostro, czasami wręcz brutalnie, bezpardonowo zatrzymując łowiczan przed własnym polem karnym. Można było mieć nadzieję, że po zmianie stron podopieczni Bogdana Jóźwiaka zaczną grać lepiej, tak jak to miało miejsce w meczu z Widzewem.

Znów podstawy ku takiemu myśleniu dał Rafał Parobczyk, który doszedł do dośrodkowania, strzelał z półprzewrotki, ale nie trafił czysto w piłkę, a Michał Kołba nie miał żadnych problemów ze skuteczną interwencją. To jednak było na tyle. Ani Pelikan, ani też ŁKS, nie kwapili się do ataków. Kibice oglądali bardzo słabe widowisko, w dodatku ostre. Nawet to łodzianie oddawali strzały, ale ani Patryka Bryła, ani Artur Golański nie mogli zaskoczyć Przemysława Perzyny.

Piłkę meczową miał Piotr Gawlik na sześć minut przed końcem regulaminowego czasu gry. Wojcieszyński dośrodkował wprost na jego głowę z rzutu wolnego, ale stoper Pelikana przeniósł piłkę nad poprzeczkę. Biało-zieloni w końcówce mieli jeszcze szansę „od losu". W 89. minucie za dwie żółte kartki z boiska wyleciał Kamil Rozmus, a 120 sekund później dołączył do niego Marcin Kacela, który brutalnie sfaulował gracza gospodarzy. Do tego sędzia doliczył aż siedem minut, ze względu na użycie przez gości środków pirotechnicznych, co poskutkowało przerwaniem meczu na moment.

Pelikan nie wykorzystał jednak gry w podwójnej przewadze i nie zdołał choćby zmusić Michała Kołby do poważnej interwencji. Łowiczanie przegrali trzeci mecz z rzędu, w dodatku wszystkie przed własną publicznością. Spadli już na 13. miejsce w tabeli, a do liderującej dwójki po czterech kolejkach tracili dziewięć punktów. W środę podopieczni Bogdana Jóźwiaka na pewno nie byli zespołem lepszym, ale z drugiej strony, raczej żadna ze stron nie zasłużyła tego dnia na komplet punktów. **M.Lis**

Piłka nożna | Wyniki 4. kolejki III ligi

Drwęca i Widzew z kompletem, zdeklasowany Motor

Znakomicie w sezon weszły Drwęca oraz Widzew. Oba zespoły w tym sezonie nie straciły jeszcze punktów. Finishparkiet nie miał większych problemów z ograniem Huraganu Wołomin. Zupełnie inaczej było w Łodzi, gdzie Widzew długo męczył się z Concordią, a komplet punktów zapewnił sobie dopiero w doliczonym czasie gry.

Kroku stara się im dotrzymać ŁKS, ale w dużej mierze dzięki walkowerowi. Trzeciej porażki w tym sezonie doznał Sokół Aleksandrów Łódzki. Komplet punktów na jego terenie zdobył ŁKS 1926 Łomża. Imponującą wygraną zanotowała Lechia rozbijając w Lubawie Motor aż 6:1. Lubawianie w czterech meczach nie zdobyli punktu, a stracili przy tym 15 bramek. **M.Lis**

4. kolejka III ligi:

■ **Huragan Morąg – Jagiellonia II Białystok 3:0** (2:0); br.: 1:0 – Piotr Karłowicz (39), 2:0 – Radosław Lenart (43), 3:0 – Paweł Galik (64).

■ **MKS Ełk – Ruch Wysokie Mazowiecki 0:1** (0:0); br.: 0:1 – Kamil Zalewski (86).

■ **Finishparkiet Drwęca Nowe Miasto Lubawskie – Huragan Wołomin 3:1** (1:1); br.: 1:0 – Kamil Jackiewicz (27), 1:1 – Dominik Dukalski (41), 2:1 – Michał Miller (70), 3:1 – Michał Twardowski (90).

■ **Sokół Aleksandrów Łódzki – ŁKS 1926 Łomża 0:2** (0:0); br.: 0:1 – Paweł Wasiulewski (53), 0:2 – Rafał Maćkowski (65).

■ **Motor Lubawa – Lechia Tomaszów Maz. 1:6** (1:2); br.: 1:0 – Piotr Wypniewski (7), 1:1 – Kamil Cyran (16), 1:2 – Marcin Mirecki (39), 1:3 – Patryk Miarka (48), 1:4 – Marcin Mirecki (69), 1:5 – Patryk Miarka (77), 1:6 – Paweł Ewertowski (86 – samobójcza).

■ **Widzew Łódź – Concordia Elbląg 2:1** (0:1); br.: 0:1 – Mateusz Szmydt (31 – karny), 1:1 – Daniel Mąka (59), 2:1 – Piotr Burski (90).

■ **Pelikan Łowicz – ŁKS Łódź 0:1** (0:1); br.: 0:1 – Kamil Juraszek (31).

■ **Sokół Ostróda – Ursus Warszawa 0:1** (0:1); br.: 0:1 – Mateusz Muszyński (11).

■ **Świt Nowy Dwór Maz. – Legia II Warszawa 2:1** (2:1); br.: 0:1 – A. Ryczkowski (6), 1:1 – K. Drwęcki (22), 2:1 – P. Przysowa (40).

Piłka nożna | Zapowiedź 6. kolejki

Czy Jagiellonia II zatrzyma lidera?

Bardzo ciekawie zapowiada się mecz Jagiellonii II Białystok z liderującą Drwęcą Nowe Miasto Lubawskie. Czy młody zespół z Białegostoku zatrzyma rozpędzonego lidera? Concordia, która uległa w ostatniej kolejce Pelikanowi zagra na własnym boisku z Lechią Tomaszów Mazowiecki.

Aspirujący do awansu ŁKS Łódź zagra z kolei w Ełku z MKS-em i o wygraną może mieć cieżko. Większych problemów ze zwycięstwem nie powinien mieć z kolei ŁKS…Łożma który zagra w Lubawie z Motorem który przegrał jak na razie wszystkie ligowe potyczki.

W sobotę 3 września dojdzie również do meczu Świtu Nowy Dwór Mazowiecki z Ursusem Warszawa i ten mecz również zapowiada się interesująco. Sokół Ostróda po wysokim zwycięstwo w Wołominie musi już zapomnieć i liczyć na wygraną przed własną publicznością z Ruchem Wysokie Mazowieckie.

Dwa mecze tej kolejki nie zostaną rozegrane w ten weekend. Sokół Aleksandrów Łódzki zmierzy się z Huraganem Wołomin we wtorek 6 września, zaś mecz Legii II Warszawa z Widzewem Łódź został przełożony dopiero na 26 listopada. **ever**

6. kolejka III ligi – grupa I (2016.09.03-04):

■ **KS Pelikan Łowicz – MKS Kaczkan Huragan Morąg** (n, godz. 11.15)

■ **MMKS Concordia 1987 Elbląg – RKS Lechia 1923 Tomaszów Mazowiecki** (s, godz. 16.00)

■ **KS Finishparkiet Drwęca Nowe Miasto Lubawskie – Jagiellonia II Białystok** (s, godz. 16.00)

■ **MKS Ełk – ŁKS Łódź** (s, godz. 17.00)

■ **MLKS Motor Lubawa – ŁKS 1926 Łomża** (s, godz. 17.00)

■ **MKS Świt Nowy Dwór Mazowiecki – KS Ursus Warszawa** (s, godz. 17.00)

■ **OKS Sokół Ostróda – MKS Ruch Wysokie Mazowieckie** (s, godz. 18.00)

■ **TS Konsport Sokół Aleksandrów Łódzki – PWKS Huragan Wołomin** (wt, godz. 17.00)

■ **Legia II Warszawa – RTS Widzew Łódź** (2016.11.26, godz. 12.00)

Piłka nożna | Przed meczem Pelikana

Pójść za ciosem z Huraganem

W niedzielę 4 września czeka nas kolejna porcja emocji związana z meczem III ligi grupy pierwszej. W Łowiczu tradycyjnie o godzinie 11:15 Pelikan zmierzy się z Huraganem Morąg.

Po zwycięskim meczu w Elblągu morale drużyny kierowanej przez Bogdana Jóźwiaka z pewnością się poprawiły. Łowiczanie wrócili na odpowiednie tory i muszą zrobić wszystko by pokonać przed własną publicznością Huragan i w pewnym sensie odkupić winy u kibiców. Pelikan w tym sezonie wygrał dwa mecze i oba te spotkania rozgrywał na wyjeździe. Przed własną publicznością „Ptaki" grały trzykrotnie i trzy razy schodzili z boiska jako pokonani.

Mecz z Huraganem ma być przełomowym starciem na obiekcie przy ulicy Starzyńskiego. Nasi rywale zajmują z dorobkiem 4 punktów odległe 15 miejsce w tabeli i w meczach wyjazdowych w tym sezonie spisują się słabo. W trzech wyjazdowych meczach zgromadzili oni 1 punkt, remisując w pierwszej kolejce z Ursusem Warszawa 1:1. Akurat w tym meczu Huragan był bliski zwycięstwa, ale stracił gola w doliczonym czasie gry i zawodnicy z Morąga musieli cieszyć się tylko z jednego „oczka". Szczęścia zabrakło również Huraganowi w ostatnim meczu ligowym w Łodzi. Huragan do 89. minuty gry remisował z jednym z kandydatów do awansu czyli ŁKS-em, jednak na minutę przed końcem ukraiński napastnik Maksym Kowal zdobył gola i to ełkaesiacy dopisali sobie po tym meczu trzy punkty, a Huragan udał się w daleką podróż w słabych humorach.

W barwach Huraganu występuje dwóch zawodników którzy w przeszłości rywalizowali już w meczach z Pelikanem. Arkadiusz Koprucki grał wcześniej w Stomilu Olsztyn, zaś Piotr Karłowicz w Wigrach Suwałki. Obaj zawodnicy rywalizowali więc przeciwko Pelikanowi w przeszłości i obaj ci gracze należą do filarów drużyny. Oprócz nich ciekawym zawodnikiem wydaje się być młodzieżowiec Daniel Mlonek, który szkolił się przez kilka lat w Akademii Piłkarskiej Legii Warszawa. Przed graczami Pelikana ciężki mecz, ale to łowiczanie są faworytem tego meczu. Kibice czekają z niecierpliwością na pierwszą wygraną Pelikana u siebie i trzeba trzymać mocno kciuki, żeby przełamanie Pelikana w meczach domowych nastąpiło właśnie w meczu z Huraganem! **ever**

Nowy Łowiczanin
Tygodnik Ziemi Łowickiej
członek Stowarzyszenia Gazet Lokalnych

WYDAWCA:
Oficyna Wydawnicza „Nowy Łowiczanin"
Waligórscy s.c. w Łowiczu
99-400 Łowicz, ul. Pijarska 3a,
tel./fax 46 837-46-57, 46 837-37-51
e-mail: redakcja@lowiczanin.info
adres dla korespondencji:
99-400 Łowicz, skrytka pocztowa 68.

REDAKCJA W ŁOWICZU:
Redaktor naczelny: Wojciech Waligórski
Dyrektor zarządzający: Ewa Mrzygłód-Waligórska

Dziennikarze:
Agnieszka Antosiewicz, Tomasz Bartos,
Marcin A. Kucharski, Tomasz Matusiak,
Mirosława Wolska-Kobierecka,
Paweł A. Doliński (sport)

Stale współpracuje:
mł. asp. Urszula Szymczak (kronika policyjna)

Redakcja zastrzega sobie prawo skracania nadesłanych tekstów, zmiany ich tytułów, dodawania śródtytułów.
Nie odsyłamy niezamówionych tekstów.

Ogłoszenia ramkowe i reklamy przyjmujemy telefonicznie, faxem: (46 837-37-51, 46 830-34-08), e-mailem (reklama@lowiczanin.info) lub osobiście w biurze ogłoszeń, ul. Pijarska 3a, w pon., wt. i pt. w godz. 7.30-18.00, śr. i czw. w godz. 7.30-16.00, sob. w godz. 8.00-14.00.

Ogłoszenia drobne przyjmowane są osobiście w biurze ogłoszeń, punktach wymienionych na stronie 28, a także przez stronę www.lowiczanin.info
Skład tekstu własny.

Druk: SEREGNI PRINTING GROUP Sp. z o.o. 03-796 Warszawa, ul. Rzymska 18a.

Nakład kontrolowany Nowego Łowiczanina 8.070 egz. Nakład wraz z wydaniem głowieńskim (Wieści z Głowna i Strykowa), też kontrolowanym przez ZKDP: 10.250 egz.

NAKŁAD KONTROLOWANY
ZWIĄZEK KONTROLI DYSTRYBUCJI PRASY

Stowarzyszenie Gazet Lokalnych

100% własności polskiej

KS Księżak przygotowuje się do nowego sezonu. str. 34

Rozpoczynają się nabory do drużyn piłkarskich zawodników z rocznika 2008 i młodszych. str. 36

CZWARTEK 1 września 2016 | **NR 35** (1209) | Rok XXVI www.lowiczanin.info

Siatkówka plażowa | Turniej finałowy XV edycji Otwartych Mistrzostw Łowicza

Malangiewicz i Pawlak mistrzami

W niedzielę 28 sierpnia siatkarze, rywalizujący o mistrza Łowicza w plażowej piłce siatkowej zakończyli sezon wakacyjny i rozegrali ostatni finałowy turniej o tytuł mistrza Łowicza.

ZBIGNIEW ŁAZIŃSKI

Najlepsze pary finału łowickiej plażówki

Wcześniej miłośnicy plażówki walczyli o punkty w trzech turniejach eliminacyjnych XV edycji Otwartych Mistrzostw Łowicza. Oprócz tego odbyły się trzy inne turnieje na piasku. Aby awansować do grona ośmiu najlepszych par trzeba było uzbierać odpowiednią ilość punktów w klasyfikacji generalnej. Turniej finałowy rozegrano na dwóch boiskach na terenie I LO w Łowiczu przy ulicy Bonifraterskiej. Pogoda do plażowania była idealna, ale upał dał się mocno we znaki siatkarzom, którzy na pełnym słońcu musieli rywalizować kilka godzin.

Łowicki finał był bardzo wyrównany, a szczególnie mecze półfinałowe. Dość nieoczekiwanie do finału nie dostali się obrońcy mistrzowskiego tytułu sprzed roku – para Jakub Zagórowicz (Łowicz)/Dominik Pacler (Sypień), która w półfinale przegrała z doświadczonym teamem nauczycieli wychowania fizycznego z Głowna Marcin Moszczyński (Głowno) / Bartłomiej Pakowski (Głowno) 2:1. O wyniku końcowym zadecydował tie-break, którego łowiczanie przegrywali już 0:6. Potem gonili wynik, ale ostatecznie przegrali do 11. W meczu o 3. miejsce nasza para przegrała z duetem Damian Janicki (Głowno) / Piotr Kosielski (Głowno) i zakończyła turniej bez medalu.

W meczu finałowym bardzo dobrze poradzili sobie Brian Malangiewicz (Zielkowice) / Dawid Pawlak (Łowicz), którzy pokonali parę Moszczyński/Pakowski 2:0. Łowiczanie mieli przewagę fizyczną i to wykorzystali. Zagrali dobrze w odbiorze i decydujące piłki kończyli pewnymi atakami, co zadecydowało o zdobyciu tytułu mistrzów Łowicza na rok 2016.

– Na koniec, chcemy podziękować Panu Burmistrzowi Krzysztofowi Janowi Kalińskiemu oraz Pani Dyrektor I LO Pani Elżbiecie Skonecznej za wręczanie nagród, Krzysztofowi Boryna (DJ Piorun), za oprawę muzyczną turnieju finałowego, Piotrkowi Rutkowskiemu i Mateuszowi Woźniakowi za obsługę grilla, Patrycji Boryna za pstrykanie zdjęć, a także wszystkim, którzy przed i po wszystkimi turniejami pomagali nam z przygotowaniem boisk i rozstawieniem sprzętu. Mamy nadzieję, że w 2017 wszyscy razem znów spotkamy się na piasku, w jeszcze większym gronie – powiedział na zakończenie główny organizator zmagań na plaży Dominik Kuś.

Przed amatorami siatkówki teraz czas na przygotowania do sezonu halowego. Tradycyjnie już w październiku ruszą w naszym mieście Amatorskie Mistrzostwa Łowicza w Piłce Siatkowej rozgrywane na hali OSiR nr 2. **zł**

Runda I (lewa strona): Jakub Zagórowicz (Łowicz) / Dominik Pacler (Sypień) – Dominik Niedbałka (Nieborów) / Jakub Gawryszczak (Łowicz) 2:0 (15:7,15:10), Patryk Kwasek (Łowicz) / Mateusz Kosiorek (Świeryż Drugi) – Dominik Pińkowski (Łowicz) / Filip Jałoszyński (Łowicz) 2:1 (11:15,15:10,15:6), Marcin Moszczyński (Głowno) / Bartłomiej Pakowski (Głowno) – Damian Janicki (Głowno) / Piotr Kosielski (Głowno) 2:0 (15:10,15:11), Marcin Stępniewski (Głowno) / Jarosław Alagierski (Głowno) – Brian Malangiewicz (Zielkowice) / Dawid Pawlak (Łowicz) 0:2 (10:15,11:15).

O wejście do półfinału (lewa strona): Zagórowicz / Pacler – Kwasek / Kosiorek 2:0 (15:8,15:11), Moszczyński / Pakowski – Malangiewicz / Pawlak 1:2 (15:13,17:19,6:15)

Miejsca 7-8 (prawa strona): Niedbałka / Gawryszczak – Pińkowski / Jałoszyński 0:2 (10:15,6:15), Janicki / Kosielski – Stępniewski / Alagierski 2:0 (15:10,15:11).

Ćwierćfinały (prawa strona): Moszczyński / Pakowski – Pińkowski / Jałoszyński 2:0 (15:6,15:9), Janicki / Kosielski – Kwasek / Kosiorek 2:0 (17:15,15:10).

Mecze półfinałowe: Zagórowicz / Pacler – Moszczyński / Pakowski 1:2 (10:15,15:11,11:15), Malangiewicz / Pawlak – Janicki / Kosielski 2:0 (15:12,15:13).

Mecz o 3. miejsce: Zagórowicz / Pacler – Janicki / Kosielski 0:2 (11:15,5:15).

Mecz o 1. miejsce: Moszczyński / Pakowski – Malangiewicz / Pawlak 0:2 (12:15,13:15).

Kolejność końcowa:

1. Brian Malangiewicz / Dawid Pawlak
2. Marcin Moszczyński / Bartłomiej Pakowski
3. Damian Janicki / Piotr Kosielski
4. Jakub Zagórowicz / Dominik Pacler
5-6. Dominik Pińkowski / Filip Jałoszyński
Patryk Kwasek / Mateusz Kosiorek)
7-8. Marcin Stępniewski / Jarosław Alagierski
Dominik Niedbałka / Jakub Gawryszczak

Piłka nożna | 5. kolejka III ligi, grupa I

Ważne zwycięstwo w Elblągu

Pelikan Łowicz po trzech porażkach z rzędu wreszcie mógł cieszyć się ze zwycięstwa. podopieczni trenera Bogdana Jóźwiaka wygrali w Elblągu z Concordią 2:1, mimo, że do przerwy przegrywali 1:0.

RYSZARD BIEL / INFOELBLAG.PL

Piotr Gawlik zagrał w Elblągu na prawej obronie oraz na środku defensywy.

Zawodnicy Pelikana udali się do Elbląga dzień przed meczem i spędzili noc w jednym z elbląskich hoteli, a wszystko po to, żeby zawodnicy mieli jak najlepsze przygotowanie organizmów do meczu. Co ciekawe gracze Pelikana udali się na daleki wyjazd nowooklejonym autokarem. Przyozdobiony w barwy Pelikana autokar chyba był tak przejęty nowym wystrojem,że aż się „rozkraczył" na trasie i zawodnicy mieli wydłużoną podróż w konsekwencji awarii pojazdu. Po trzech porażkach z rzędu trener Jóźwiak nieco zaskoczył swoją jedenastką, w której w rolę prawego pomocnika wcielił się grający dotychczas na prawej strony defensywy Przemysław Bella.

Spotkanie w Elblągu w dobrym stylu rozpoczęli gospodarze którzy już w siódmej minucie gry objęli prowadzenie. Po strzale zza pola karnego piłkę przed siebie sparował Przemysław Perzyna, a nadbiegający Rafał Bujnowski dopadł do piłki i skierował ją do siatki. Pelikan grał schematycznie, wolno i był mocno zdziwiony sytuacją z siódmej minuty, a od tego momentu trzeba było gonić wynik tego bardzo ważnego spotkania. W kuluarach mówiło się, że w przypadku porażki z pracą w Łowiczu może pożegnać się trener Jóźwiak.

W przerwie szkoleniowiec „Ptaków" dokonał dwóch zmian. Na boisku zameldował się doświadczony Michał Adamczyk oraz ściągnięty w przerwie letniej z Warty Sieradz Tomasz Bogołębski, który zmienił bezproduktywnego Arkadiusza Mroczkowskiego. Zmiany przyniosły efekt ponieważ Pelikan od pierwszych minut drugiej części gry dominował i zdecydowanie poprawił swoją grę. Na efekty nie trzeba było długo czekać.

W 60. minucie gry Jurij Głuszko wykorzystał zabawę z piłką bramkarza Concordii Przemysława Matłoki i odebrał golkiperowi piłkę po czym odegrał ją do Wojciecha Wojcieszyński, a ten bez problemów umieścił futbolówkę w siatce. Ten sam zawodnik wpisał się na listę strzelców cztery minuty później. Wtedy błąd w środkowej strefie boiska popełnił rezerwowy gracz gospodarzy Rafał Pietrowiec, który w łatwy sposób stracił piłkę w środkowej strefie boiska, a Pelikan przeprowadził szybki atak, który wykończył najlepszy w szeregach „Biało-Zielonych" Wojcieszyński. Dla pomocnika Pelikana był to trzeci gol w sezonie i co ciekawe wszystkie gole popularny „Wojtek" strzelił w meczach wyjazdowych.

W kolejnych minutach Pelikan grał uważnie i cofnął się do defensywy. Ambitnie grająca Concordia próbowała strzelić wyrównującego gola, ale defensywa Pelikana spisywała się bez zarzutu. Zespół trenera Jóźwiaka sporo szczęścia miał w doliczonym czasie gry. Wtedy rzut wolny z okolicy 18 metra egzekwował Michał Kiełtyka i gdy piłka po jego strzale o centrymetr minęła bramkę wszyscy odetchnęli z ulga i łowiczanie mogli cieszyć się z przełamania fatalnej serii. Miejmy nadzieję, że ta porażka będzie początkiem choćby takiej serii jak w poprzednim sezonie, gdzie nasza drużyna nie przegrała kilkunastu meczów z rzędu!

Dziękuję drużynie, że przegrywając mecz do przerwy, pokazała, że stać ją na wygraną. Totalnie się zmobilizowała. Zawodnicy wchodzący na zmianę nie weszli tylko po to żeby zastąpić kolegów, ale żeby im pomóc, żeby drużyna wygrała. To jest dla mnie bardzo ważne, dlatego brawa dla chłopaków. Podnieść się w naszej sytuacji było bardzo ciężko, ale to zrobiliśmy – podsumował po spotkaniu trener Jóźwiak.

W 6. kolejce Pelikan podejmie w Łowiczu zajmujący 15. miejsce w tabeli Huragan Kaczkan Moląg. Spotkanie odbędzie się w niedzielę 4 września o 11:15. **ever**

■ **MMKS Concordia 1987 Elbląg – KS Pelikan Łowicz 1:2** (1:0); br.: Rafał Bujnowski (7) – Wojciech Wojcieszyński 2 (60 i 64)

Concordia: Matłoka – Lewandowski, Kamiński, M. Pelc (56. Pietrewicz), Kiełtyka, Tomczuk, Szmydt, Bujnowski, Strach (70. Essomba), Otręba (86. Burzyński), Kuczkowski (56. Załucki).

Pelikan: Przemysław Perzyna – Piotr Gawlik, Grzegorz Wawrzyński (46 Michał Adamczyk), Bartosz Broniarek, Mateusz Kasprzyk – Rafał Parobczyk, Daniel Bończak, Arkadiusz Mroczkowski (46 Tomasz Bogołębski), Przemysław Bella – Wojciech Wojcieszyński (87 Krystian Mycka), Jurij Głuszko (61 Fabian Fałowski).

Żółte kartki: Sebastian Tomczuk i Przemysław Kamiński (obaj Concordia). **Sędziował:** Piotr Rzucidło (Warszawa).

ŁOWICKI INFORMATOR SPORTOWY

PIĄTEK, 2 WRZEŚNIA:

■ 18.00 – Hala OSiR nr 1 w Łowiczu, ul. Jana Pawła II 3; **7. turniej Mistrzostw Łowicza w szachach błyskawicznych na rok 2016;**

■ 18.45 – Pub Krokody-Leg w Łowiczu, ul. Baczyńskiego 9; **1. edycja XVIII Otwartych Mistrzostw Łowicza w dartsie 501 d.o.;**

SOBOTA, 3 WRZEŚNIA:

■ 11.00 – Stadion sportowy OSiR im. 10 Pułku Piechoty w Łowiczu, ul. Jana Pawła II 3; **2. kolejka I ligi wojewódzkiej piłki nożnej juniorów młodszych B1: MUKS Pelikan-2000 Łowicz – GKS Bełchatów;**

■ 14.00 – Stadion OSiR im. 10 PP w Łowiczu, ul. Jana Pawła II 3; **2. kolejka I ligi wojewódzkiej piłki nożnej juniorów młodszych B2: MUKS Pelikan-2001 Łowicz – Ceramika Opoczno;**

■ 17.00 – Stadion OSiR im. 10 PP w Łowiczu, ul. Jana Pawła II 3; **1. kolejka skierniewickiej ligi piłki nożnej okręgowej młodzików młodszych D2: MUKS Pelikan-2005 Łowicz – Astra Zduny;**

NIEDZIELA, 4 WRZEŚNIA:

■ 10.00 – Stadion OSiR im. 10 PP w Łowiczu, ul. Jana Pawła II 3; **2. kolejka II ligi wojewódzkiej piłki nożnej trampkarz młodszych C2: MUKS Pelikan-2003 Łowicz – Ceramika Opoczno;**

■ 11.15 – Stadion Miejski w Łowiczu, ul. S.Starzyńskiego 6/8; **6. kolejka III ligi piłki nożnej – grupa I: Pelikan Łowicz – MKS Kaczkan Huragan Moląg;**

■ 12.00 – Stadion OSiR im. 10 PP w Łowiczu, ul. Jana Pawła II 3; **1. kolejka skierniewickiej ligi piłki nożnej okręgowej trampkarz C1: MUKS Pelikan-2002 Łowicz – Jutrzenka Drzewce;**

■ 15.30 – Stadion OSiR im. 10 PP w Łowiczu, ul. Jana Pawła II 3; **3. kolejka I ligi wojewódzkiej piłki nożnej juniorów A1: KS Pelikan-1999 Łowicz – MGUKS Pogoń Zduńska Wola;**

■ 16.00 – Stadion w Łowiczu, ul. S. Starzyńskiego 6/8; **3. kolejka skierniewickiej ligi okręgowej piłki nożnej: KS Pelikan II Łowicz – Jutrzenka Drzewce;**

PIĄTEK, 9 WRZEŚNIA

■ 18.45 – Pub Krokody-Leg w Łowiczu, ul. Baczyńskiego 9; **2. edycja XVIII Otwartych Mistrzostw Łowicza w dartsie 501 d.o.**

SOBOTA, 10 WRZEŚNIA:

■ 11.00 – Stadion OSiR im. 10 PP w Łowiczu, ul. Jana Pawła II 3; **3. kolejka I ligi wojewódzkiej piłki nożnej juniorów młodszych B1: MUKS Pelikan-2000 Łowicz – Sport-Perfect Łódź.** **Gogo**

;

ISSN 1231-479X 35>
9 771231 479163