www.lowiczanin.info

NOWY ŁOWICZANIN
TYGODNIK ZIEMI ŁOWICKIEJ

TYGODNIK LOKALNY

Cena 2,80 zł
(w tym 8% VAT)

Przejazd kolejowy na ul. Katarzynów
po godz. 18 bez dróżnika. str. 5

Dwóch pracowników kolei zginęło na torach
pod Zdunami. str. 2

CZWARTEK 30 czerwca 2011 | **NR 26** (939) | Rok XXI

ISSN 1231-479x | INDEKS 326097 (dot. RUCH)

Łowicz | Jest ksiądz odpowiedzialny za powołanie nowej parafii

Krok bliżej do parafii na Górkach

Ks. dr Marek Kania, który był wikariuszem w parafii Matki Bożej Nieustającej Pomocy w Sochaczewie, dekretem biskupa ordynariusza diecezji łowickiej Andrzeja Dziuby, będzie wikariuszem w parafii Świętego Ducha w Łowiczu. W dekrecie konkretnie określono jego zadanie – tworzenie nowego ośrodka duszpasterskiego na os. Górki w Łowiczu.

Tym samym dekret oficjalnie potwierdził zamiar powołania na terenie Łowicza w najbliższym czasie piątej parafii. Przypomnijmy, że biskup Andrzej Dziuba 14 grudnia ubiegłego roku w kościele Chrystusa Dobrego Pasterza, w czasie homilii na mszy św. odprawionej z okazji jubileuszu 20-lecia tamtej parafii, wzmiankował potrzebę powołania parafii, o czym pisaliśmy na łamach NŁ.

Z ks. Markiem Kanią nie udało nam się skontaktować, proboszcz jego dotychczasowej parafii Andrzej Gałaj (wcześniej proboszcz parafii w Bąkowie) powiedział nam jednak, że jego wikary ma dużo pomysłów związanych z tworzeniem ośrodka duszpasterskiego i jest pełen zapału do realizacji tego zadania.

Tworzenie nowej parafii to wielkie przedsięwzięcie religijne, finansowe i logistyczne. Zwłaszcza że z końcem sierpnia tego roku zakończy się remont łowickiej katedry, którego koszty finansowe już ponosi łowicki kościół. Ekonom łowickiej diecezji ks. Bogumił Karp uważa jednak, że duże inwestycje – jak remont łowickiej katedry i rozpoczęcie prac nad tworzeniem nowej parafii – nie kolidują ze sobą. – Co do remontu katedry to nie widzę tu zależności i przeszkód – odpowiada ks. Karp.

Jednak budowa nowego kościoła, domu parafialnego itp. jest dużą inwestycją, choć zapewne zostanie rozłożona na kilka lat.

Mimo to, w łowickiej kurii na początku tego roku wyjaśniano nam, że powstanie nowej, piątej parafii jest związane z rozwojem miasta. Poza tym – zdaniem władz kościoła – parafie powinny być mniejsze. Obecnie łowickie parafie liczą od kilku do kilkunastu tysięcy wiernych. Matki Bożej Nieustającej Pomocy na Korabce liczy około 4,3 tys. parafian, Św. Ducha – 11 tys., parafia Chrystusa Dobrego Pasterza – 9,5 tys., a parafia katedralna – około 14 tys.

Skoro decyzja o tym, że nowa parafia powinna powstać w Łowiczu już zapadła, można uznać, że władze łowickiej diecezji mają już przemyślaną koncepcję tworzenia ośrodka duszpasterskiego. Zadaliśmy więc kilka pytań rzecznikowi diecezji łowickiej ks. Piotrowi Karpińskiemu, m.in. jaki czas zakłada kuria na tworzenie ośrodka duszpasterskiego i skąd będą pozyskiwane na ten cel pieniądze. – Na chwilę obecną nie można udzielić odpowiedzi na postawione pytania – odpowiada ks. Karpiński. – Mianowanie ks. Marka Kani wikariuszem w parafii Świętego Ducha w Łowiczu wraz z powierzeniem mu zadania organizacji nowego ośrodka duszpasterskiego jest kolejnym ważnym krokiem na drodze ku powstaniu nowej parafii w Łowiczu – podkreślił.

Naczelnik Wydziału Gospodarki Gruntami w ratuszu Anna Gajewska powiedziała nam, że jedyny teren w obszarze os. Górki, na którym mógłby powstać ośrodek duszpasterski, to niezabudowany teren położony w narożniku ulic Łęczyckiej i Miodowej, sąsiadujący z pawilonem PSS. str. 2

Korabka

Zaproszenie na biesiadę

W najbliższą niedzielę parafia Matki Bożej Nieustającej Pomocy na Korabce w Łowiczu zaprasza na biesiadę.

Już od godz. 9.00 będzie można nabyć losy loterii fantowej, z której dochód przeznaczony będzie na letni wypoczynek młodzieży. Między godz. 14.00 a 16.00 zaplanowano blok sportowy, a po nim, do godz. 18.45 – grillowanie, festiwal ciast z wspólnym śpiewem oraz występami zespołów. O godz. 18.15 koncert piosenki religijnej wykona schola parafialna.

Wieczorna msza św. w intencji ofiarodawców, którzy pomogli w organizacji biesiady, odprawiona zostanie o godz. 19.00. O godz. 20.00 rozpocznie się zabawa taneczna, która trwać będzie do godz. 22. **mwk**

Łowicz | Bazylika katedralna

Festiwal muzyki organowej

Preludium i fuga Es–dur BWV 552 Johanna Sebastiana Bacha w wykonaniu Wiktora Łyjaka rozpocznie 6 lipca o godz. 19.30 w łowickiej katedrze XXIII Międzynarodowy Festiwal Organowy.

Remont wnętrza bazyliki jest już na ukończeniu, więc nie powinien przeszkadzać pył, który w ubiegłym roku unosił się podczas koncertów.

Przez najbliższe dwa miesiące będzie można posłuchać gry Gołębiowskiego – 13 lipca, Misztal – Bloch – 20 lipca, Jakowicza i Maroska – 26 lipca, Guardiani – 3 sierpnia, Kudlickiego – 10 sierpnia, Latała – 17 sierpnia oraz Budryte-Kummer – 24 sierpnia. W lipcu i sierpniu usłyszymy, poza muzyką Bacha, m.in. utwory Cesarego Franka, Felixa Borowskiego, Johanna Christiana Rincka. Festiwal organowy organizuje w Łowiczu Warszawskie Towarzystwo Muzyczne im. Stanisława Moniuszki i Łowicki Ośrodek Kultury. Patronat nad imprezą objął bp Andrzej Dziuba i burmistrz Łowicza Krzysztof Kaliński. Pierwszy koncert wykona Wiktor Łyjak – kierownik bachowskiego festiwalu. Koncerty odbywać się będą w każdą środę o godz. 19.30 aż do końca wakacji. Bilety będą do nabycia w wejściu do katedry na pół godziny przed koncertem, w cenie 9 zł normalny i 5 zł ulgowy. **jr**

Gmina Kocierzew | Szkoły można przekazać stowarzyszeniu

Skargi wójta uwzględnione

Dwie rozprawy dotyczące oświaty w gminie Kocierzew Pd. odbyły się 21 czerwca przed Wojewódzkim Sądem Administracyjnym w Łodzi. W obu przypadkach wszczęto je z powodu skargi wójta Grzegorza Stefańskiego. To oznacza, że szkoły w Gągolinie Pd. oraz Łaguszewie będzie mogło prowadzić stowarzyszenie.

Jako pierwsza odbyła się rozprawa na negatywną opinię Kuratora Oświaty i Wychowania w Łodzi dotyczącą przekazania do prowadzenia Stowarzyszeniu na Rzecz Rozwoju Oświaty w Gminie Kocierzew Pd. obu szkół. Kurator swoją opinię uzasadniał liczebnością szkół przekraczającą 70 dzieci, do oddziałów szkoły podstawowej wliczone zostały bowiem oddziały przedszkolne. WSA uchylił negatywną opinię kuratora i choć nie wydał opinii pozytywnej, to w świetle prawa tak należy interpretować ten wyrok.

Jako druga odbyła się rozprawa unieważniająca uchwałę Rady Gminy o przekazaniu tychże szkół stowarzyszeniu. Sąd uwzględnił skargę, a tym samym pozwolił na to, aby uchwała mogła obowiązywać.

Wyroki nie są prawomocne i zarówno wojewodzie, jak i kuratorowi przysługuje od nich kasacja do NSA.

Wójt Grzegorz Stefański, komentując wyroki, mówi, że wszystko wskazuje na to, że od 1 września Szkołę Podstawową w Gągolinie Południowym oraz Szkołę Podstawową w Łaguszewie prowadzić będzie stowarzyszenie, ponieważ do tego wystarczy prawomocność uchwały Rady Gminy, a ta stała się już faktem. **mwk**

RZUT OKIEM | DYWAN KWIATOWY NA BOŻE CIAŁO

30-metrowy dywan kwiatowy w kościele św. Bartłomieja Apostoła w Domaniewicach ułożono z okazji uroczystości Bożego Ciała. Dywan tworzyło 14 kobiet z terenu gminy Domaniewice w nocy z 22 na 23 czerwca. Panie pracowały całą noc, by kobierzec kwiatowy wyglądał jak najokazalej podczas uroczystości. Mieszkańcy już teraz zapowiadają, że choć to tradycja przeniesiona ze Śląska, to będą ją kontynuować w następnych latach. **am**

Łowicz

Nowy dyrektor kolegiów

Marta Kroc została wybrana dyrektorem Zespołu Kolegiów Nauczycielskich w Łowiczu 27 czerwca. Stanowisko obejmie 1 października. Więcej czytaj na str. 26. **jr**

REKLAMA

Restauracja U PANA TADEUSZA

organizuje:
• wesela • komunie • bankiety
• imprezy okolicznościowe
• we własnym lokalu do 200 osób
• w sali „Telimena" w Dąbkowicach Dolnych - do 250 osób
• catering na terenie woj. łódzkiego

Domaniewice, ul. Główna 5
Tel. 607-930-234, 46 838-36-46

LOKAL KLIMATYZOWANY

154151

INDEKS

Fotoreportaż >20
Ogłoszenia >28
Sport >35
Pogoda >40

Bezpieczeństwo

NASI DZIENNIKARZE DO WASZEJ DYSPOZYCJI
OD 8.30 DO 15.30
Telefon redakcyjny 46 837 91 21
e-mail: aneta.marat@lowiczanin.info
ANETA MARAT

Szymanowice | Wypadek kolejowy na linii Warszawa – Berlin

Śmiertelne potrącenie na torach

Do tragicznego wypadku doszło 27 czerwca ok. godz. 11.50 na torach kolejowych w Szymanowicach w gminie Zduny. Dwaj pracujący mężczyźni z Zakładu Napraw Taboru Kolejowego zostali potrąceni przez nadjeżdżający pociąg.

Mieli 54 i 57 lat. Młodszy mieszkał w Warszawie, starszy pochodził z okolic Białegostoku. Wykonując tego dnia prace w Szymanowicach na pobliskich szynach, prawdopodobnie nie zauważyli nadjeżdżającego pociągu ekspresowego relacji Warszawa – Berlin, który ich potrącił. Zginęli na miejscu.

W Szymanowicach trwają prace remontowe na torze, który jest obecnie wyłączony z ruchu. Jednak obok, na pobliskim torze, odbywa się normalny ruch pociągów. – Nie wiem, chyba się zagapili i nie zauważyli jadącego pociągu – mówi pracownik kolei, który pracował razem z tymi, którzy zginęli. – Albo źle ocenili odległość. Sam tego nie rozumiem, jak to się mogło stać. Jakaś nieuwaga...i się stało to, co najgorsze.

Pociąg, który uczestniczył w wypadku, pojechał do Łowicza, gdzie została odłączona od niego lokomotywa. Następnie, po ponad godzinnym postoju w Łowiczu, odjechał. Jednak ruch na odcinku Jackowice – Łowicz został wstrzymany na 2 godziny, kiedy na miejscu zdarzenia policja i prokuratura prowadziła swoje czynności.

Przyczyny i okoliczności wypadku bada łowicka policja. Zbadała już miejsce wypadku, natomiast teraz rozpocznie przesłuchania świadków, którzy widzieli całe zdarzenie.

Dopiero wówczas – po wykonaniu ekspertyz i przesłuchaniach – będzie więcej wiadomo, komu można przedstawić zarzut spowodowania wypadku na torach. Jednocześnie, oprócz policji, swoje dochodzenie będą prowadziły władze kolei. **jr**

Pracownicy, którzy zginęli, pracowali przy maszynie stojącej na torach.

Łowicz | Jest ksiądz odpowiedzialny za powołanie nowej parafii

Krok bliżej do parafii na Górkach

dokończenie ze str. 1

Jest to obszar wyodrębniony w miejscowym planie zagospodarowania i przeznaczony na realizację zadań związanych z kultem religijnym.

Teren w obecnej chwili nie należy do kościoła, ok. 8 tys. m^2 jest własnością miasta i ok. 4 tys. m^2 Powszechnej Spółdzielni Spożywców „Społem". Burmistrz Łowicza powiedział nam, że prowadzi z kościołem rozmowy w sprawie zagospodarowania terenu, pytany o to, jakie miasto ma plany wobec tego terenu, odpowiedział, że nie może udzielić odpowiedzi.

Czy będzie sprzedany, darowany, czy też podlegać będzie na zamianę z innym terenem – będzie przedmiotem dyskusji i odpowiedniej uchwały, którą będzie musiała podjąć Rada Miejska.

Prezes PSS w Łowiczu Stanisław Przybysz zapytany o teren 4 tys. m^2 odpowiedział: – Faktycznie, posiadamy tam teren, jednak nie mogę powiedzieć w sprawie nabycia terenu przez kościół nic konkretnego, dotąd bowiem nie rozmawialiśmy w tej sprawie. Nie powiem też, jakie rozwiązanie byłoby dla nas lepsze – podkreślił.

Burmistrz Łowicza Krzysztof Kaliński powiedział nam, że w czasie rozmów ze stroną kościelną przekazał zgłaszane przez mieszkańców osiedla Górki wnioski dotyczące zagospodarowania terenu przy Łęczyckiej i Miodowej.

Mieszkańcy w czasie spotkań z burmistrzem postulowali przede wszystkim o utworzenie na osiedlu miejsca, w którym mogłyby się spotykać zarówno dzieci, młodzież jak i dorośli. Chodziło między innymi o ośrodek kultury, pojawiał się pomysł nowego przedszkola, bo to obecne po wielu rozbudowach ma dość niesprzyjający rozkład pomieszczeń.

Kształt nowego ośrodka duszpasterskiego, który powstanie na osiedlu Górki, nie jest obecnie znany. Wyznaczenie konkretnego duszpasterza do tego zadania jest rozpoczęciem długiej drogi do realizacji celu. Ksiądz Marek Kania rozpocznie swoją pracę od poznania lokalnej społeczności i ich oczekiwań. Nowa parafia powstanie też w Skierniewicach. Powołanie jej powierzono pochodzącemu z Łowicza ks. Rafałowi Babickiemu.

Więcej o tym w odrębnym artykule na str. 14. **tb, jr**

Łowicz | Nielegalna hodowla konopi indyjskich

Zatrzymano dilerów narkotyków

9 osób w wieku od 19-27 lat zatrzymali łowiccy i łódzcy policjanci w dniach od 21 do 24 czerwca. Zatrzymanym przedstawiono zarzuty posiadania, produkowania, udzielania i rozprowadzania narkotyków.

Wobec trzech, którzy otrzymali najcięższe zarzuty, Sąd Rejonowy w Łowiczu zastosował areszt tymczasowy na 3 miesiące.

Podejrzani są mieszkańcami Łowicza, gminy Bielawy oraz Łodzi. Działania operacyjne przeprowadzili policjanci z Wydziału Kryminalnego z łowickiej komendy oraz z komendy łódzkiej. W efekcie zabezpieczono 2,59 gr marihuany i 44,13 gr amfetaminy, które zatrzymani mieli przy sobie. Dodatkowo znaleziono w budynkach gospodarczych w jednym z gospodarstw w gminie Bielawy nielegalną uprawę konopi indyjskich. Znaleziono tam i zabezpieczono 25 doniczek z konopiami indyjskimi, sprzęt do produkcji marihuany i oświetlenie, a także 998,74 gr suszu marihuany i 7,32 gr amfetaminy.

– Jest to znacznie mniejsza hodowla niż np. ta, którą policjanci odkryli kilka lat temu w gminie Kiernozia – mówi mł. asp. Mariusz Boczek. – Jednak sprzęt, oświetlenie, ilość konopi indyjskich sugeruje, że produkcja narkotyków również tutaj była zaawansowana.

Pierwsi handlarze wpadli 20 czerwca nad ranem, kiedy to policjanci weszli do mieszkań sześciu podejrzanych. Przeszukiwania przeprowadzono przy udziale wyszkolonego psa. Wśród sześciu zatrzymanych jest czterech mieszkańców Łowicza w wieku od 19 do 26 lat oraz dwóch mieszkańców gminy Łyszkowice w wieku 22 i 24 lat. Część zatrzymanych była już wcześniej notowana mi.n. za przestępstwa z ustawy o przeciwdziałaniu narkomanii. Wobec 21-latka i jego o 5 lat starszego kolegi sąd – na wniosek prokuratury – zastosował tymczasowy areszt. Pozostałą czwórkę objęto dozorem policji. Zatrzymanym przedstawiono łącznie 142 zarzuty. 21 czerwca do policyjnego aresztu trafiły dwie kolejne osoby – dwaj 21-latkowie z gminy Bielawy. Usłyszeli oni 13 zarzutów z ustawy o przeciwdziałaniu narkomanii. Podczas przeszukań zabezpieczono marihuanę. Mężczyźni zostali przekazani pod dozór policyjny. Kolejny etap realizacji nastąpił 24 czerwca, kiedy to kryminalni wkroczyli w tym samym czasie na jedną z posesji w gminie Bielawy i w Łodzi. We wsi pod Łowiczem zlikwidowano uprawę konopi indyjskich. Część została zorganizowana na strychu domu, a część w budynku gospodarczym. Kilka sadzonek rosło także na przylegającym do posesji polu kukurydzy.

Okazało się, że „plantatorem" był 27-letni łodzianin – karany już wcześniej za przestępstwa narkotykowe. Od ponad półtora roku był poszukiwany listem gończym. Wpadł w ręce policjantów tego samego dnia na terenie Łowicza. Sąd Rejonowy zastosował wobec niego tymczasowy areszt. **jr**

Gmina Sanniki | Zabójstwo

Śmiertelne pobicie 81-letniej kobiety

Na terenie posesji znajdującej się w gminie Sanniki 24 czerwca znaleziono ciało 81-letniej kobiety.

Mieszkała sama. Jej zwłoki znalazła 24 czerwca jej siostrzenica, która do niej zaglądała. Funkcjonariusze policji pod nadzorem prokuratora rozpoczęli już wyjaśnianie sprawy. Jeszcze tego samego dnia ustalili, że prawdopodobnym sprawcą śmiertelnego pobicia kobiety jest jej sąsiad i znajomy, 78-letni mężczyzna. Prokurator przedstawił mężczyźnie zarzut spowodowania ciężkiego uszczerbku na zdrowiu, skutkującego śmiercią.

Kobieta miała rozległe uszkodzenia głowy oraz tułowia. Jednak to uszkodzenia czaszki najprawdopodobniej doprowadziły do zgonu.

Według wstępnych ustaleń, wynika, że chodziło o jakiś konflikt, który zaistniał pomiędzy nimi. Na wniosek Prokuratury Rejonowej w Gostyninie sąd zastosował wobec 78-latka trzymiesięczny areszt tymczasowy. Za pobicie ze skutkiem śmiertelnym grozi mu do 12 lat pobawienia wolności. **jr**

Seligów

Kradzież na budowie A2

Przyczepka ze sprężarką została skradziona w dniach od 22 do 27 czerwca z terenu budowy autostrady A2 w Seligowie w gminie Łyszkowice.

Jej właścicielem jest mieszkaniec Bolkowa w województwie dolnośląskim. – Przy budowie autostrady pracuje wielu podwykonawców, dlatego część sprzętu należy do mieszkańców praktycznie z całej Polski – wyjaśnia mł. asp. Mariusz Boczek.

Poszkodowany ocenił straty na wysokość 60 tys. zł. **jr**

Łowicz | Pożar na Armii Krajowej

Nikt nie ucierpiał

Kilka osób zostało ewakuowanych podczas pożaru w jednym z mieszkań w budynku wielorodzinnym przy ul. Armii Krajowej w Łowiczu, należącym do Zakładu Gospodarki Mieszkaniowej.

Pożar w mieszkaniu wybuchł 24 czerwca około godziny 22.10., akcja strażacka trwała nieco ponad godzinę. Podczas niej strażacy ewakuowali 4 mężczyzn: 2 znajdowało się w pomieszczeniu, gdzie wybuchł pożar, jednemu z nich podano tlen, kolejny stał w jednym z okien, a czwarty znajdował się na dachu. Pozostali mieszkańcy budynku sami opuścili obiekt. Nikomu nic się nie stało. Spaleniu uległo wyposażenie mieszkania: łóżko, meble, pościel, ubrania, okno, a także instalacja elektryczna i wodociągowa. Dodatkowo podczas akcji strażackiej zalaniu uległy ściany i sufity znajdujące się pod mieszkaniem, gdzie doszło do pożaru. Prawdopodobną przyczyną wybuchu pożaru było zaprószenie ognia przez właściciela mieszkania. **td**

Aktualności

Gmina Chąśno | Zawody sportowo pożarnicze drużun OSP

Przemysłów pokazał klasę

Zawody Ochotniczych Straży Pożarnych Gminy Chąśno, które odbyły się na gminnym boisku sportowym w Chąśnie 26 czerwca, zakończyły się niespodzianką – w kategorii pań i mężczyzn zwyciężyła drużyna z jednostki OSP w Przemysłowie. Wcześniej pierwsze miejsca zajmowały drużyny z Karsznic Dużych lub Wyborowa – dwóch jednostek będących liderami w gminie. Tym razem musiały one ustąpić.

Tradycyjnie strażacy rywalizowali w dwóch dyscyplinach: w sztafecie 7 razy 50 m z przeszkodami i konkurencji bojowej.

W kategorii mężczyzn – za drużyną „A" z Przemysłowa – na drugim miejscu znalazła się drużyna „B" z Karsznic Dużych, na trzecim drużyna „A" także z Karsznic Dużych. Między drużynami z pierwszej trójki różnice punktów były minimalne. W sumie w kategorii tej rywalizowało 12 drużyn.

W kategorii kobiet wystartowały cztery drużyny. Pierwsze miejsce zajęła drużyna z OSP w Przemysłowie, drugie z OSP w Karsznicach Dużych, trzecie z OSP w Goleńsku, czwarte z OSP w Chąśnie II.

W ramach zawodów rywalizowała także młodzież, wystartowało sześć drużyn w dwóch kategoriach wiekowych. W pierwszej, obejmującej wiek 12-14 lat, pierwsze miejsce zajęła drużyna z OSP w Mastkach, drugie miejsce z OSP w Przemysłowie. W kategorii wiekowej 14-16 lat pierwsze miejsce zajęła drużyna z OSP w Karsznicach Dużych, drugie miejsce z OSP w Mastkach, trzecie miejsce z OSP w Przemysłowie, czwarte z OSP w Niespuszy.

Ciekawym zakończeniem zawodów było zademonstrowanie przez strażaków z OSP w Goleńsku działania zabytkowej pompy strażackiej z pierwszej połowy XX wieku. Sześciu strażaków, używając siły mięśni, wytworzyło ciśnienie, które pozwoliło „zdmuchnąć" strumieniem wody ustawiony cel. **tb**

Dziewczęta z Przemysłowa w czasie gminnych zawodów strażackich dały z siebie wszystko – zajęły pierwsze miejsce w swojej kategorii.

Gmina Chąśno | Jubileusz OSP

100 lat straży w Wyborowie

W niedzielę, 3 lipca jednostka OSP w Wyborowie będzie obchodziła 100-lecie istnienia.

Uroczystości rozpoczną się mszą świętą odprawioną w kościele parafialnym w Złakowie Kościelnym. Po jej zakończeniu wszyscy przeniosą się pod Dom Ludowy w Wyborowie, gdzie ok. godz. 14.00 zacznie się dalsza część obchodów. W programie, oprócz wystąpień gości, przewidziano wręczenie odznaczeń zasłużonym strażakom, a także udekorowanie odznaczeniem sztandaru jednostki. Po części oficjalnej strażacy planują biesiadę. **tb**

Sanniki | Koncert chopinowski

Poezja Miłosza wśród dźwięków fortepianu

Już w najbliższą niedzielę, 3 lipca odbędzie się kolejny koncert chopinowski w sali koncertowej przy bibliotece i przedszkolu w Sannikach. Początek o godz. 14. Tym razem przed publicznością wystąpi pianistka Aldona Budrewicz-Jakobson – artystka doświadczona i znana z interpretacji muzyki Fryderyka Chopina. Występowała w przeszłości na scenach międzynarodowych, nagrała też płyty dobrze przyjęte przez słuchaczy i krytykę. Obecnie mieszka w Genewie, gdzie od 1981 r. prowadzi klasę fortepianu w Konserwatorium Muzycznym.

W czasie koncertu w Sannikach zaprezentuje wybrane utwory Fryderyka Chopina, lecz mająca towarzyszyć jej skrzypaczka Olivia Jakobson tym razem zmieniła plany i w Sannikach nie zagra. W przerwach między utworami Andrzej Ferenc – aktor znany przede wszystkim jako lektor i narrator – będzie czytał wybrane wiersze Czesława Miłosza. Uzupełnieniem koncertu będzie wystawa fotograficzna „Tykocin – dwie kultury", na której zobaczymy prace Karola Syty, artysty grafika, ilustratora książek. **tb**

PiS | W związku z wyborami do Sejmu

W niedzielę spotkania z posłami

3 lipca trzech posłów Prawa i Sprawiedliwości spotka się z wyborcami na naszym terenie. Spotkania odbędą się w godzinach popołudniowych w ŁOK w Łowiczu, GOK w Bełchowie, w ośrodkach w Kocierzewie lub Domaniewicach. Posłowie przyjadą do nas po konferencji prasowej zaplanowanej tego dnia w Łodzi, dlatego w chwili zamykania tego wydania NŁ nie były znane godziny spotkań. Jak tylko zostaną ustalone, zamieścimy je na naszej stronie internetowej www.lowiczanin.info. **tb**

Gmina Sanniki | Czyżew

Na 50 lat OSP sztandar

Jednostka OSP w Czyżewie będzie obchodzić w najbliższą niedzielę jubileusz 50-lecia. Obchody odbędą się na terenie strażnicy w Czyżewie. W programie o 13. przewidziano mszę św. polową, po której rozpocznie się część świecka, w czasie której jednostka otrzyma sztandar, oprócz tego – zasłużonym dla istnienia jednostki druhom zostaną wręczone odznaczenia strażackie. Po części oficjalnej strażacy spotkają się na poczęstunku. Tydzień później, 10 lipca jednostka w Czyżewie organizuje piknik strażacki przy jednostce. **tb**

Bolimów | Szansa na nowy plac zabaw

Każdy głos może być decydujący

Od tygodnia gmina Bolimów bierze udział w ogólnopolskim konkursie ogłoszonym przez firmę Nivea Polska Sp. z o.o.

Firma – z okazji swojego jubileuszu „100 lat Nivea" – sfinansuje i wybuduje 100 placów zabaw na terenach przygotowanych i przekazanych przez samorządy lokalne.

Zgłaszając swój udział do konkursu, gmina zaproponowała teren sportowy przy szkołach w Bolimowie. – Przy każdej szkole w gminie jest plac zabaw, a w Bolimowie jeszcze nie ma, więc teraz jest szansa, by wybudować plac i to nie naszym nakładem – wyjaśnia Irena Śmigiera-Milewska, dyrektor GOK w Bolimowie, która zaangażowała się w akcję. Głosowanie internetowe rozpoczęło się 6 czerwca i potrwa do końca października. – Wystartowaliśmy później, dlatego teraz musimy się zmobilizować i nadrobić zaległości – tłumaczy Milewska. To, czy dana gmina znajdzie się wśród 100, które będą miały wybudowane place zabaw, zależy jedynie od mieszkańców gminy i osób z gminą związanych, które zechcą zagłosować. W konkursie zwyciężą bowiem te lokalizacje, które otrzymają największą ilość głosów od internautów.

By móc oddać głos na plac zabaw w Bolimowie, należy wejść na stronę www.nivea.pl, zarejestrować się, podając swoje imię, nazwisko, adres e–mail, login, hasło, aktywować konto i po zalogowaniu się do serwisu znaleźć w wyszukiwarce gminę Bolimów oraz oddać na nią głos. Każdy uczestnik głosowania może głosować

tylko raz w ciągu dnia na jedną lokalizację. Kolejnego dnia ten sam uczestnik może oddać głos na tę samą lokalizację.

Władze samorządowe zachęcają wszystkich do wzięcia udziału w konkursie. – Liczy się każdy głos, warto poświęcić 2 minuty i zagłosować, ponieważ jest to szansa dla gminy – zachęcali radni. Jeśli ktoś nie ma dostępu do internetu w domu, może przyjść do kawiarenki internetowej w GOK w Bolimowie. Można zostawić tu także upoważnienie i swoje dane, a pracownicy ośrodka będą oddawać za nas codziennie głosy. **am**

Aktualności

Wieś Retki w gminie Zduny obchodziła 660-lecie str. 27

Łowicz | Osiedle Skarbiec

Przeciekający dach niebawem ma zostać naprawiony

Dach na niedawno postawionym bloku na osiedlu Skarbiec w Łowiczu przy ul. Piekarskiej przecieka w kilku miejscach. Mieszkańców, którzy kupili mieszkania w nowym bloku, irytuje fakt, że trwa to prawie rok.

Nowy blok na ul. Piekarskiej. W niektórych miejscach zacieki są bardzo widoczne.

Konrad Kaźmierczak, jeden z właścicieli firmy deweloperskiej Real Estate z Łowicza, która budowała ten blok, zapowiada, że niebawem usterki zostaną naprawione.

Blok wielorodzinny na osiedlu Skarbiec powstał niespełna 2 lata temu, a zdaniem zarządcy bloku Andrzeja Masztanowicza, problemy z przeciekającym dachem pojawiły się zaraz po oddaniu budynku do użytku. – To są usterki jeszcze z czasów budowy bloku, część z nich została naprawiona, jednak jest jeszcze kilka mieszkań na trzecim piętrze, gdzie są problemy. Główny wykonawca budynku, firma Giszcz-bud z Żyrardowa, która robiła dach, jest zobowiązana na wykonanie za darmo napraw w ramach 3-letniej gwarancji, a ta mija za ponad rok – mówi Masztanowicz.

W całym bloku jest 79 mieszkań, z czego kilkanaście, w większości niezamieszkanych, znajduje się na 3 piętrze. Zacieki są widoczne nie tylko, na suficie, ale nawet na ścianach na parterze, dokąd dotarła już woda. – Do firmy z Żyrardowa zostało wysłane kolejne pismo, jeśli na nie nie odpowiedzą, developer ma prawo do wynajęcia firmy zastępczej, która wykona te prace i wystawi fakturę, za którą będzie musiała zapłacić firma, która źle wykonała prace. Jeśli nie będą tego chcieli zrobić, sprawa trafi do sądu – zapowiada Masztanowicz.

Konrad Kaźmierczak z Real Estate zapowiada, że naprawa nastąpi niebawem. – Czekamy na odpowiedź od firmy odpowiedzialnej za te prace, ale niezależnie od niej, usterki niebawem zostaną zrobione. Jeśli nie naprawi tego firma odpowiedzialna za usterki, wynajmiemy inną firmę. Będziemy jednak chcieli zrobić to jak najszybciej, póki jest lato i ładna pogoda – zapowiada. **td**

Bolimów | Budżet został wykonany

Radni zgodni w sprawie absolutorium

Radni z gminy Bolimów jednogłośnie podczas ostatniej sesji, która odbyła się 28 czerwca, udzielili absolutorium wójtowi gminy Bolimów za rok 2010.

Wójt gminy Bolimów Stanisław Linart podczas sesji przedstawił sprawozdanie finansowe oraz sprawozdanie z wykonania budżetu gminy Bolimów za 2010 rok. – Planowanie i realizacja dochodów i wydatków gminy dokonywane były w sposób prawidłowy i rzetelny. Podsumowanie 2010 roku to tak naprawdę podsumowanie mojej 4-letniej kadencji – mówił. W 2010 roku plan dochodów wynosił 14 mln zł, wykonano 14 mln zł, co stanowi 101,5% realizacji. Plan wydatków wyniósł natomiast 15 mln zł i został wykonany w wysokości prawie 14.8 mln zł, czyli w 96,35%

Największe pozycje w dochodach gminy stanowiły dotacje na inwestycje dofinansowane ze środków unijnych. Wyniosły one prawie 3.8 mln zł, co stanowi 1/4 całego budżetu. Zadłużenie gminy na dzień 31 grudnia wyniosło 3 mln zł. – Część rozliczeń będzie kontynuowana w tym roku – tłumaczył Linart.

W ubiegłym roku udało się zrealizować 23 inwestycje, a więc wszystkie, które były zaplanowane. Wśród nich należy wymienić budowę drogi Humin – Wola Szydłowiecka (tzw. schetynówka), przebudowę ulicy Grunwaldzkiej w Bolimowie, naprawę chodników. Zakończona została także rozbudowa oczyszczalni ścieków, oddano świetlicę w Nowych Kęszycach. Powstały nowe place zabaw przy szkołach i oddano płytę główną boiska w kompleksie sportowym w Bolimowie.

Wykonanie budżetu przez wójta gminy pozytywnie zaopiniowała także Komisja Rewizyjna i Regionalna Izba Obrachunkowa z Łodzi. Radni nie mieli żadnych wątpliwości co do wykonania budżetu przez wójta gminy, więc podczas głosowania jednogłośnie udzielili mu absolutorium. **am**

Łowicz | Ograniczenia w ruchu samochodowym

Na Nowym Rynku pojedziemy po kostce

Od poniedziałku, 4 lipca zamknięta zostanie dla ruchu jezdnia w narożniku Nowego Rynku przy ul. Bielawskiej. Kierowcy będą mogli ominąć prace, przejeżdżając wyznaczoną drogą przez fragment utwardzonego placu.

Naczelnik Wydziału Inwestycji i Remontów Grzegorz Pełka powiedział nam, że wyłączenie z ruchu jezdni spowodowane jest pracami przy wykonywaniu nowej nawierzchni na ul. Bielawskiej. Przypomnijmy, że w ramach zlecenia ratusza Pol-drug z Warszawy po zdjęciu starych chodników i asfaltowej jezdni wykonuje tam nowe chodniki z betonowej kostki i nawierzchnię z kostki granitowej. Firma ma ją ułożyć fragmentem także na Nowym Rynku, na przedłużeniu ulicy Bielawskiej do ulicy Wąskiej oraz w drugą stronę (w kierunku ul. Zduńskiej) do początku parkingu przed dawnym miejskim żłobkiem. Prace potrwają kilka tygodni.

Sikorskiego przy targowicy zamknięta

Warto przypomnieć, że ul. Sikorskiego – na odcinku przy targowicy miejskiej jest od 27 czerwca całkowicie wyłączona z ruchu, kutnowska firma Trakt prowadzi tam prace ziemne w jezdni, które polegają na wydobyciu starego ciepłociągu. Prace wyłączyły z użycia wykorzystywany przez kupujących na targu parking oraz uniemożliwiają handlującym wjazd na targowicę bramami znajdującymi się przy ul. Sikorskiego. Zamknięcie ruchu na tym odcinku Sikorskiego potrwa 3 tygodnie. **tb**

Gmina Sanniki | Komisja oceni straty po przymrozkach

Niewielkie zainteresowanie pomocą

Do dnia dzisiejszego – 30 czerwca – rolnicy z terenu gminy Sanniki mogą złożyć w Urzędzie Gminy w Sannikach wnioski o oszacowanie szkód w wyniku wiosennych przymrozków. Szacowanie przeprowadzać będzie gminna komisja, którą powołał wójt Gabriel Wieczorek. Wyniki szacowania będą podstawą do otrzymania kredytu preferencyjnego.

Jak powiedziano nam w Urzędzie Gminy, do 29 czerwca wpłynęły 2 wnioski. Okazało się, że najpoważniejszą przeszkodą przy ich złożeniu dla rolników jest niespełnienie wymogu wcześniejszego ubezpieczenia upraw. Kredyty przy spełnieniu tego warunku mają być oprocentowane do wysokości 1%, a w innym przypadku do 4%.

Starać się o pomoc mogą rolnicy, przede wszystkim sadownicy, których uprawy – np. porzeczek, sady z jabłoniami, wiśniami czy czereśniami – zostały dotknięte skutkami przymrozków i straty przekroczyły 30% średniej rocznej produkcji rolnej całego gospodarstwa lub działu specjalnego produkcji rolnej, wyrażonej kwotą obniżenia przychodu. Wytyczne te sprawiają, że ograniczona zostanie pomoc dla rolników, którzy posiadają duże uprawy. Złożenie wniosku nie wystarczy. Rolnicy muszą do niego dołączyć: kserokopię zawarcia obowiązkowego ubezpieczenia upraw, kserokopię dokumentów z szacowania szkód przez ubezpieczyciela, wyjaśnienie metodologiczne dotyczące obliczenia strat w uprawach (opis, w jaki sposób rolnik obliczył procent strat).

Komisja oceniająca straty odwiedzi rolników, którzy złożą wnioski już w przyszłym tygodniu. Rolnicy, którzy chcieliby otrzymać bliższe informacje, mogą to zrobić w Urzędzie Gminy Sanniki w pokoju nr 3 lub pod nr tel. 24 2777824 w godzinach pracy Urzędu. **tb**

REKLAMA

158747

168799

166758

Powiat łowicki

Dotacja dla gminy Kiernozia

70 tys. zł dotacji jednogłośnie przyznała Rada Powiatu Łowickiego gminie Kiernozia na sesji, 22 czerwca. Pieniądze przeznaczone będą na przebudowę gminnej drogi Natolin – Różanów w ramach Narodowego Programu Przebudowy Dróg Lokalnych. Droga ta została już zakwalifikowana do przyznania rządowej dotacji, o którą wystąpiła gmina. Powiat występuje w tym przypadku jako partner gminy, która będzie zajmować się całym procesem przygotowań i realizacji inwestycji. **mwk**

Łowicz – Żychlin | Nowy światłowód i kable wzdłuż torowiska

Najpierw kabel, potem remont torów

Trwa układanie kabla światłowodowego wzdłuż torów kolejowych z Łowicza do Żychlina. Aktualnie prace prowadzone są w okolicach Zdun. Jest to część planowanego w tym roku remontu torowiska na tej części szlaku kolejowego.

Prace przy torowisku rozpoczęte. Trwać będą do listopada.

W lipcu bowiem ma zostać przeprowadzona wymiana nawierzchni na linii nr 3 Warszawa – Kunowice, na odcinku od Łowicza Głównego do Żychlina w torze nr 1. Cała inwestycja ma polegać na wymianie nawierzchni torowej wraz ze wzmocnieniem tzw. podtorza i usunięciem kolizji kablowych – w tym między innymi przełożeniem światłowodu na odcinku z Łowicza do Kutna.

PKP postanowiły też zlecić ułożenie we wspólnym wykopie dodatkowo trzech rur światłowodowych na odcinku z Łowicza do Kutna pod kątem przyszłych zadań inwestycyjnych, a konkretnie budowy systemu „GSM-R" i lokalnych centrów sterowania. GSM for Railways to system łączności cyfrowej oparty na standardzie telefonii komórkowej GSM, który został zaprojektowany specjalnie dla potrzeb zapewnienia komunikacji pomiędzy pracownikami firm zajmujących się transportem kolejowym. System opiera się na standardzie GSM, posiada jednak rozszerzenia dostosowane do specyfiki pracy związanej z eksploatacją infrastruktury kolejowej oraz zarządzaniem ruchem pociągów.

Roboty, które mają rozpocząć się w lipcu, mają na celu przede wszystkim doprowadzenie parametrów toru do prowadzenia ruchu z prędkością 160 km/h. Jest to wstęp do planowanej po 2014 roku modernizacji całej linii, w ramach której ma powstać m.in. wiadukt nad torami w Łowiczu.

– W tym roku wyremontowany zostanie tor nr 1, a co dalej – okaże się za jakiś czas – powiedział nam Marek Kamiński z łowickiego oddziału PKP PLK. Całość prac powinna zostać wykonana w terminie do 30 listopada. Inwestycja jest finansowana ze środków budżetowych PKP. **mak**

Przejazd tą drogą to utrapienie kierowców. Takie dziury znajdziemy tu w wielu miejscach.

Gmina Bielawy | Remont dopiero na jesieni

Fatalny stan drogi Piotrowice – Walewice

Droga gminna o długości kilku kilometrów, łącząca Piotrowice z Walewicami w gminie Bielawy, w niektórych miejscach przypomina szwajcarski ser, a jazda samochodem może się skończyć poważną awarią pojazdu.

Zdaniem wójta gminy Bielawy, na razie gmina nie ma pieniędzy nie załatanie wyrw w jezdni. – W maju i kwietniu załataliśmy te dziury „patcherem", czyli zalaliśmy specjalną gorącą masą. Wysłaliśmy tam pięć ciężarowych samochodów, ale to ciągle jest mało – mówi Kubiński, którego zdaniem, do załatania dziur potrzebne są jeszcze ok. 3 kursy, a koszt jednego samochodu to około 8 tysięcy zł. – Na razie tych pieniędzy nie mamy, ale niebawem powinniśmy mieć pieniądze, chociażby z planowanej sprzedaży budynku po szkole w Gaju-Wojewodzy czy budynku po dawnej szkole w Woli Gosławskiej. Część z tych pieniędzy jesienią będziemy chcieli przekazać m.in. na ten remont.

– Na razie, jeśli nie ma takiej potrzeby, to lepiej tamtędy nie jeździć, a pojechać drogą wojewódzką i skręcić w Bielawach na Walewice – dodaje Kubiński. **td**

Łowicz | Przejazd kolejowy na ul. Katarzynów

Po godz. 18.00 nie będzie dróżnika

Od jutra, 1 lipca na przejeździe kolejowym na ul. Katarzynów w Łowiczu w godz. 18.00-6.00 nie będzie dróżnika. Kierowcy i piesi muszą zachować szczególną ostrożność i bezwzględnie stosować się do znaków, które pojawią się przed przejazdem.

Marek Kamiński z łowickiej Sekcji Utrzymania Ruchu PKP PLK SA poinformował nas, że na odcinku tym pociągi obowiązuje ograniczanie prędkości do 20 km/h, ale to nie zwalnia pieszych i kierowców z zachowania ostrożności. Torami tymi jeżdżą obecnie pociągi robocze, które przewożą materiały na trwający remont torowiska. Najwięcej takich pociągów technicznych jeździ między godz. 6.00 a 18.00, dlatego o tej porze dróżnicy nadal będą pilnować bezpieczeństwa na tym przejeździe. Nie można jednak wykluczyć konieczności przejazdu pociągu w godzinach, kiedy dróżnika nie będzie. Czy taka sytuacja długo będzie trwać? Na razie nie wiadomo. Na kolei dowiedzieliśmy się, że do odwołania.

– Przejazd będzie oznakowany w piątek rano. Wcześniej nie możemy tego zrobić – mówi Kamiński, dodając, że wcześniej może tylko przestrzec wszystkich użytkowników ruchu przed tymi zmianami. **mwk**

Ten przejazd nie będzie przez całą dobę tak strzeżony, jak dotychczas. Trzeba będzie zachować tu szczególną ostrożność.

Przezwiska | Remont mostu

Problem z dojazdem do pól

W ciągu najbliższych kilku dni zostanie zakończony remont drewnianego mostu na Bzurze w Przezwiskach, gdzie aktualnie trwa wymiana beli. Drewniany mostek ma kilkanaście lat i służy przede wszystkim miejscowym rolnikom jako droga dojazdowa na pola i łąki.

– Te bele już pogniły i przejazd mostem wiązał się z ryzykiem. Remont był konieczny, gdyż rolnicy mieli problem z dojazdem – tłumaczy wójt gminy Bielawy Sylwester Kubiński.

Most remontują pracownicy Urzędu Gminy. Koszt remontu to ok. 7 tysięcy złotych, pochodzących z budżetu gminy. **td**

Łowicz | Rada Miejska na razie zrezygnuje z remontu ulicy

Gdańska dalej będzie dziurawa

Mieszkańcy ul. Gdańskiej w Łowiczu będą musieli poczekać na remont kanalizacji deszczowej oraz nawierzchni co najmniej do przyszłego roku.

Członkowie Komisji Budżetowej Rady Miejskiej wśród zmian budżetowych, które przyjęli jednogłośnie podczas posiedzenia, 16 czerwca, zrezygnowali z przeznaczenia – planowanych pierwotnie – 150 tys. zł na ten cel.

– Zdjęcie pieniędzy zasugerował naczelnik Grzegorz Pełka. Cały czas trwają rozmowy z PKP w sprawie wiaduktu i dlatego trzeba się wstrzymać z wydawaniem pieniędzy – tłumaczył skarbnik Arkadiusz Podsędek.

Według wstępnych założeń projektowych – w momencie wybudowania wiaduktu nad torami w okolicach ul. 3 Maja i dworca PKP – ul. Gdańska stanie się ulicą ślepą – nie będzie wyjazdu na ul. Warszawską w okolicach Biedronki. Ulica ta będzie wtedy skomunikowana z ul. Warszawską przez Iłowską, która krzyżuje się z Warszawską w okolicy hotelu akademickiego.

W zależności od tego, jak wiadukt zostanie zaprojektowany – inaczej będzie musiała być poprowadzona kanalizacja deszczowa. Stąd też konieczność wstrzymania remontu tej ulicy.

– Te 150 tys. zł to był bardzo minimalny plan. Chcieliśmy poprawić kanalizację i nawierzchnię na ulicy, nawet bez chodników. Trzeba z tym poczekać – mówił burmistrz Krzysztof Kaliński. **mak**

REKLAMA

LETNIA PROMOCJA
lipiec i sierpień
czynne: pon.-pt. 8.00-20.00
STUDIO MATRIX fryzjerstwo
20% rabatu na strzyżenie*
*nie obowiązuje w soboty
Łowicz, ul. Zduńska 10a, 46 837-02-05
(na piętrze nad Reebokiem)
172476

172434

FABRYKA OKIEN
Łowicz, ul. Kaliska 103
tel. 46/837 41 38, fax 837 47 98
sib@sib.lowicz.pl
www.sib.lowicz.pl
SIB ŁOWICZ
WYSOKIE RABATY
- profil klasy „A"
VEKA
OKNA
- 5-komorowy PERFECTLINE, SWINGLINE
- 6-komorowy ALPHALINE
▪ Szyba k=1,0 z ciepłą, szarą ramką SSP
▪ Okucia Winkhaus Auto pilot
▪ Mikrowentylacja gratis
▪ Wzmocnienia ocynkowane w ramie, skrzydle, słupku
▪ Bezpłatne pomiary i transport okien do Klienta
▪ Profesjonalny montaż
PROMOCJA 6-cio komorowe okna Alphaline z energooszczędną szybą CLIMAQTOP U=0,5
OKNA TYPOWE SYSTEM EFECTLINE 5-CIO KOMOROWY SZYBA U=1,0 Z CIEPŁĄ RAMKĄ SSP BEZ DOPŁATY
1765 1435 550,-
1165 1435 350,-
1465 1435 460,-
CENY NETTO OKIEN TYPOWYCH
WYROBY NASZE SĄ OZNAKOWANE ZNAKIEM CE
152779

Łowicz | Burmistrz z absolutorium

Nikt nie głosował przeciw

18 głosów za i 3 wstrzymujące się – to efekt głosowania radnych miasta Łowicza nad udzieleniem burmistrzowi miasta absolutorium za wykonanie budżetu w roku minionym. Miało to miejsce podczas sesji Rady Miejskiej w Łowiczu, 22 czerwca.

Radni miejscy w większości byli za udzieleniem absolutorium burmistrzowi. Od głosu wstrzymały się 3 osoby.

Wykonanie dochodów stanowiło 100,6% planu rocznego i wynosiło ponad 91,5 miliona, co oznaczało wzrost o 6% w stosunku do roku 2009. Wykonanie wydatków stanowiło blisko 91,5 mln zł, co stanowiło 96,6% planu rocznego. Wydatki wzrosły w stosunku do roku 2009 o 3,4%. Wyższe wykonanie dochodów od wydatków spowodowały, że rok budżetowy zakończył się nadwyżką w wysokości prawie 70 tys. zł. Na realizację wydatków inwestycyjnych zaciągnięto kredyty i pożyczki na łączą kwotę ponad 10 mln zł. Zadłużenie miasta na koniec roku 2010 wynosiło ponad 22 mln zł, co stanowi 24,23% wykonanych dochodów ogółem.

Zdaniem burmistrza Krzysztofa Kalińskiego, budżet 2010 roku był rekordowy jeśli chodzi o inwestycje, gdyż przeznaczono na nie ponad 30 mln zł, co stanowiło prawie 33% wydatków. Ponad 21 mln zł to pieniądze pozyskane z zewnątrz. Z najważniejszych inwestycji wymienić trzeba: zakup 6 autobusów za kwotę ponad 4,6 mln zł, przebudowę ujęcia wody na Blichu za ponad 8 mln zł, przebudowę nawierzchni na ulicy 3 Maja i Tkaczew za ok. 3,3 mln zł, przebudowę Parku Błonie za ok. 2,4 mln zł, wykonanie kanalizacji na osiedlu Kostka za 1,6 mln zł.

Nie udało się natomiast dokończyć zagospodarowania zieleni w Parku Błonie, przebudować ulicy Sadowej, Piekarskiej i Żwirowej, kanalizacji deszczowej na ul. Sochaczewskiej oraz rozpocząć przebudowy razem z powiatem łowickim na ul. Chełmońskiego. Zdaniem burmistrza wynikało to przede wszystkim z faktu, że w ubiegłym roku wystąpiła długa i mroźna zima oraz powódź. – Mimo faktu, że ten rok był bardzo trudny, z powodu surowej zimy i powodzi, co spowodowało, że jak normalnie jest ok. 9 miesięcy inwestycyjnych, to w tym roku było 5 czy 6, to ten budżet był wykonany bardzo dobrze – mówił Kaliński.

Jego zdanie poparło też większość miejskich radnych, bo aż 18 zagłosowało za udzieleniem absolutorium. Przeciwko nie był nikt, ale zgodnie z przewidywaniami od głosu wstrzymała się opozycja w osobach radnych: Robert Wójcik, Ryszard Szmajdziński i Ewa Zbudniewek. Robert Wójcik wskazywał, że bolączką Łowicza jest przede wszystkim brak pozyskania nowych, dużych inwestorów. – Nie udało się ściągnąć inwestora, który dałby nowe miejsca pracy. W kolejnych latach trzeba pozyskać inwestora. Trzeba powiększać tereny inwestycyjne i sukcesywnie uzbrajać je w niezbędne media. Trzeba jeszcze bardziej rozwijać turystykę i małe przedsiębiorstwa – mówił Robert Wójcik. – Nie mogę powiedzieć, że to nie był mój budżet, bo nieraz głosowałem pozytywnie i widzę pewne usprawiedliwienia jeśli chodzi o inwestycje, ale nie da się ukryć, że pod tym względem był to kiepski rok – dodawał Ryszard Szmajdziński. **td**

Łowicz | Relikt przeszłości przestanie szpecić

Jeszcze w lipcu zniknie kładka przy Zakładzie Karnym

Do 20 lipca Przedsiębiorstwo Handlowo Usługowe Zap-Rol Jerzy Balcerzak z Wójtostwa, rozbierze zniszczoną, żelazną kładkę biegnąca nad ulicą, umiejscowioną przy łowickim Zakładzie Karnym.

Kładka zostanie wreszcie rozebrana. Rozbierze ją firma PHU Zap-Rol z Wójtostwa.

– PKP jeszcze na tym zarobi, bo przetarg był ogłoszony na kwotę ponad 34 tys. zł. Blisko 20 tys. zł zostanie wydane na demontaż kładki, a reszta trafi do nas. Firma, która ją rozbierze zarobi na złomie, który zabierze – powiedział nam rzecznik prasowy PKP S.A, właściciela kładki, Andrzej Dudziński.

Przypomnijmy, że kładka powstała w latach 70. i służyła jako przejście dla więźniów, z terenu zakładu do bazy kolejowej, gdzie część z nich pracowała. Kładka jest zawieszona na wysokości około 4 metrów i ma długość około 40 metrów. Jej stan techniczny jest bardzo zły, a przejście nie jest używane od około 20 lat.

W lipcu minionego roku o kładkę zahaczył samochód ciężarowy i po interwencji władz Zakładu Karnego, właściciela kładki zaczął szukać Powiatowy Inspektor Budowlany, który ustalił, że właścicielem są Polskie Koleje Państwowe S.A. – oddział gospodarowania nieruchomościami w Łodzi i dał PKP czas na rozebranie kładki do końca czerwca tego roku. – Nie zdążymy z rozebraniem w terminie, ale myślę, że nie będziemy płacić jakichś kar z tytułu tego spóźnienia – usłyszeliśmy od Dudzińskiego. **td**

Powiat łowicki | Sesja Rady Powiatu

Zmiany w komisjach stałych przegłosowano jednogłośnie

Komisja Rewizyjna Rady Powiatu Łowickiego skurczyła się ze składu 7-osobowego do 5-osobowego, a 7-osobowa dotąd Komisja Edukacji, Kultury, Sportu, Turystyki, Młodzieży i Promocji, teraz pracować będzie w 10-osobowym składzie. To tylko część zmian, jakie na sesji 23 czerwca przyjęła Rada Powiatu Łowickiego.

Zmiany były możliwe po wprowadzeniu zmian w statucie powiatu łowickiego, co zostało przegłosowane na sesji marcowej. Polegały one m.in. na zmniejszeniu składu Komisji Rewizyjnej oraz na wykreśleniu zapisu, że członkostwa w komisji stałej nie można łączyć z członkostwem w zarządzie.

Ponieważ Komisja Rewizyjna była 7-osobowa, należało zmniejszyć jej skład o 2 osoby. Rezygnację z pracy w niej złożył radny Mieczysław Szymajda, a Rada większością głosów przegłosowała, też odejście z niej radnego Krzysztofa Figata.

Samą uchwałę, w której określono nowe składy osobowe komisji przegłosowano jednogłośnie. I tak komisje te wyglądają następująco. Komisja Rewizyjna: Artur Michalak (przewodniczący), Ryszard Malesa, Krzysztof Dąbrowski, Paweł Bejda, Michał Śliwiński.

Komisja Zdrowia i Opieki Społecznej, Porządku Publicznego i Bezpieczeństwa Obywateli, która liczyła 6 osób, obecnie jest 8-osobowa. Pozostali w niej: Krzysztof Dąbrowski (przewodniczący), Paweł Bejda, Krzysztof Figat, Irena Kolos, Ryszard Malesa, Małgorzata Ogonowska, doszli Dariusz Kosmatka i Zbigniew Kuczyński.

Komisja Rozwoju Gospodarczego, Rolnictwa, Leśnictwa i Ochrony Środowiska, dotąd 4-osobowa, teraz składa się z 9 radnych. Do ostatniego jej składu: Jerzy Wolski (przewodniczący), Jacek Chudy, Stanisław Felczyński, Waldemar Wojciechowski dołączyli: Dariusz Kosmatka, Wojciech Miedzianowski, Bolesław Heichman, Mieczysław Szymajda i Krzysztof Figat.

Do Komisja Edukacji, która dotąd pracowała w składzie: Mieczysław Szymajda - przewodniczący, Eugeniusz Furman, Stanisław Felczyński, Krzysztof Janicki, Artur Michalak, Małgorzata Ogonowska, Jerzy Wolski teraz doszliWojciech Miedzinowski, Zbigniew Kuczyński i Bolesław Heichman.

Bez zmian pozostała jedynie Komisja Budżetu i Finansów, której przewodniczącym jest Waldemar Wojciechowski. Ponadto pracują w niej: Jacek Chudy, Eugeniusz Furman, Krzysztof Janicki, Irena Kolos i Michał Śliwiński. **mwk**

REKLAMA

171757

170125

152770

Starosta Janusz Michalak (pierwszy z lewej), dalej: Wojciech Miedzianowski, Bolesław Heichman, Dariusz Kosmatka i Zbigniew Kuczyński.

Przewodniczący Komisji Rewizyjnej Artur Michalak przedstawia wniosek o udzielenie Zarządowi absolutorium. Za chwilę rozpocznie się dyskusja.

Powiat łowicki | Absolutorium dla Zarządu

11 do 10 dla rządzącej koalicji

Zarząd Powiatu Łowickiego otrzymał absolutorium za wykonanie budżetu w 2010 roku. Na sesji 23 czerwca opozycja zarzucała Zarządowi niedopilnowanie konkursu na ratownictwo medyczne, utratę dotacji na karetki pogotowia i na ul. Księstwa Łowickiego w Łyszkowicach i głosowała przeciw.

Absolutorium wywołało wielkie emocje i dyskusję, którą rozpoczął Eugeniusz Furman mówiąc, że poza przedstawionym sprawozdaniem spodziewał się informacji starosty o uzyskanych efektach wykonanych inwestycji. – Spodziewałem się expose starosty jak przyjmowany był budżet i dzisiaj jako podsumowanie, porównania roku 2010 do 2009 – czy nastąpił rozwój czy regres i w jakich obszarach – mówił.

Radny Zbigniew Kuczyński przedstawił pozytywną opinię Klubu Radnych Koalicyjnych na temat działalności starosty i Zarządu w 2010 roku.

Radny Jerzy Wolski, zabierając głos mówił z kolei, że spodziewał się, że starosta spotka się z Klubem Radnych Porozumienie Łowickie w sprawie absolutorium, co miałoby przekonać opozycję, żeby głosować za udzieleniem go. – Ale chyba staroście odpowiada wynik trzy z dwoma – mówił radny, porównując do dawnej skali ocen w szkole, gdy była to najsłabsza ocena zaliczająca do spodziewanego wyniku głosowania w sprawie absolutorium.

Wyborcy udzielili absolutorium

Starosta Janusz Michalak zabierając głos powiedział, że 7 miesięcy temu, podczas samorządowych wyborów, mieszkańcy powiatu łowickiego udzielili członkom zarządu mandatu zaufania, wybierając ich na kolejną kadencję. Dodał też, że wyborcy są największym recenzentem. Radnych prosił, aby odnieśli się do swojego sumienia i żeby nie głosowali wcale, jeśli chcą głosować przeciwko absolutorium. W odpowiedzi na wypowiedź Eugeniusza Furmana wyjaśnił, że nie jest w stanie odpowiedzieć na jego pytanie, bo za każdą liczbą kryje się jakiś efekt, niezależnie czy pieniądze zostały wydane na drogi, oświatę czy coś innego. W momencie tworzenia budżetu na rok 2010 radni opozycyjni mówili, że to budżet przetrwania lub budżet wyborczy, oceniali stan zadłużenia jako katastrofalny. – Przykro mi, że był to budżet 12 radnych, którzy głosowali za jego przyjęciem, ale pozytywne jest to, że stał się budżetem wszystkich mieszkańców powiatu łowickiego, bo gminy wspierały inwestycje.

Starosta przypomniał, że początkowo planowano wydać na inwestycje 11 mln zł, co stanowiło 16% budżetu. Dodał też, że zarząd jedynie podejmował decyzje i wyznaczał kierunki działań, a realizacją tych działań zajmował się sztab ludzi, którzy są pracownikami Starostwa Powiatowego, szkół, muzeum, Zespołu Opieki Zdrowotnej, Powiatowego Zarządu Dróg i innych.

Kto zawinił w sprawie pogotowia i karetek

– Powiatowy Zarząd Dróg zrobił w ubiegłym roku więcej, niż w dwóch pierwszych kadencjach samorządu razem wziętych, za co dziś panią dyrektor spotykają insynuacje – mówił Michalak nawiązując do nie zrealizowanej w ubiegłym roku ul. Księstwa Łowickiego w Łyszkowicach. Nie tylko jednak ta inwestycja została Zarządowi wypomniana. Michał Śliwiński i Krzysztof Figat zarzucili staroście, że nie był dopilnowany konkurs na ratownictwo medyczne. Chodziło o konkurs przeprowadzony przez NFZ, w którym startował łowicki ZOZ, ale konkursu nie wygrał. Od tego czasu usługi pogotowia świadczy na naszym terenie Wojewódzka Stacja Ratownictwa Medycznego w Łodzi. Sprawę poruszył też Paweł Bejda mówiąc, że dlatego karetki pogotowia spóźniają się do pacjentów, że przetarg był niedopilnowany.

Po tym, jak kilkakrotnie radni opozycyjni przypomnieli sprawę pogotowia ratunkowego, do mównicy poczuł się wywołany dyrektor szpitala Andrzej Grabowski. – Ja odpowiadam za przetarg na ratownictwo medyczne. Proszę złożyć do Zarządu wniosek o odwołanie mnie – zwrócił się do opozycji.

Na koniec Michał Śliwiński, jako szef Klubu Radnych Porozumienie Łowickie dodał, że w powiecie brak jest przemyślanych decyzji, bo wszystkie podejmowane są z dnia na dzień. Mówił też o utrudnieniach w pracy Komisji Rewizyjnej, która od pół roku nie może zamknąć kilku spraw, którymi się zajmuje, ponieważ długo czeka na odpowiedzi na pytania, jakie stawia.

Zadeklarował, że opozycja nie będzie głosować za absolutorium i tak faktycznie było. Zarząd otrzymał je 11 głosami koalicji, przy 10 przeciwnych opozycji. **mwk**

ROK 2010 W POWIECIE W LICZBACH

Przyjęty w styczniu 2010 roku budżet powiatu łowickiego po stronie dochodów planowany był na 60,9 mln zł, po stronie wydatków 62,4 mln zł. Wykonanie wyniosło niespełna 69,5 mln zł po stronie dochodów i 79,2 mln zł po stronie wydatków. Deficyt planowany na 9,7 mln zł wyniósł 5 mln zł, ponieważ na jego zmniejszenie przeznaczono wolne środku z nadwyżki budżetowej w roku 2009. Inwestycje pochłonęły ponad 18,6 mln zł, co stanowiło 25,83% wydatków ogółem. Największą pozycję stanowiły inwestycje drogowe, za ponad 6,5 mln zł i inwestycje w służbie zdrowia – ponad 5,7 mln zł z czego 4,5 mln zł to inwestycje w szpitalu, a 1,2 mln kosztował zakup karetek pogotowia. Ponadto powiat rozbudował Specjalny Ośrodek Szkolno-Wychowawczy w Łowiczu za 1,7 mln zł oraz Zespół Szkół Ponadgimnazjalnych nr 3, przy którym powstała sala gimnastyczna, za którą w ubiegłym roku zapłacono prawie 1,6 mln zł. Powiat remontował budynek Centrum Promocji przy Starym Rynku, Domu Pomocy Społecznej w Borówku, wyposażał nowo pobudowany budynek administracyjny przy ul. Stanisławskiego, przyznał PSP w Łowiczu 680 tys. zł dotacji na sprzęt ratowniczo-gaśniczy.

Zadłużenia powiatu na 31 grudnia wynosiło 10,7 mln zł, a wolne środku 4,7 mln złotych. **mwk**

REKLAMA

OPONY
OSOBOWE
CIĘŻAROWE
DOSTAWCZE
▪ sprzedaż ▪ serwis
WYPRZEDAŻ OPON LETNICH
PROMOCJA
FELG ALUMINIOWYCH
Firmy Alcar!
prostowanie FELG aluminiowych
pompowanie kół azotem
RAFNET
Łowicz, ul. Warszawska 85a
tel./fax (46) 830-30-39
169385

PETRUS
SKUP OWOCÓW
PRZEMYSŁOWYCH I NA EKSPORT
P.P.H.U PETRUS: Ostrowiec 1, gm. Kocierzew
Zabostów M. 34a, gm. Łowicz

▪ TRUSKAWKI ▪ PORZECZKI
▪ AGREST ▪ ARONIA ▪ WIŚNIE
▪ ŚLIWKI ▪ JABŁKA ▪ I INNE
▪ UMOWY DO ARiMR ▪ KONTRAKTACJE
▪ WYSTAWIAMY FAKTURY RR I VAT
▪ ODBIÓR U KLIENTA ▪ GOTÓWKA
505 06 87 87
www.skup-owocow.pl
171600

ZDZ ŁÓDŹ
ZAKŁAD DOSKONALENIA
ZAWODOWEGO W ŁOWICZU
ul. Zgoda 13, tel./fax 046 830-03-95
OGŁASZA NABÓR
DO SZKÓŁ ZAOCZNYCH:
❑ UZUPEŁNIAJĄCE LICEUM OGÓLNOKSZTAŁCĄCE - 2 letnie po ZSZ
❑ LICEUM OGÓLNOKSZTAŁCĄCE -3 letnie po gimnazjum i szkole podstawowej
❑ UZUPEŁNIAJĄCE TECHNIKUM PRZEMYSŁU SPOŻYWCZEGO - 3 letnie po ZSZ
❑ UZUPEŁNIAJĄCE TECHNIKUM MECHANICZNE -3 letnie po ZSZ
❑ UZUPEŁNIAJĄCE TECHNIKUM MECHANIZACJI ROLNICTWA - 3 letnie po ZSZ
❑ POLICEALNA SZKOŁA ZAWODOWA - technik handlowiec - 2 letnia
Wydajemy zaświadczenia do ZUS, KRUS, INNE. Zgłoszenia i zapisy przyjmuje sekretariat szkoły Łowicz ul. Zgoda 13, tel. 46 830-03-95.
ZAPRASZAMY
172334

Łowicz | Giełda kwiatowa

Ogrodnicy wolą miejską targowicę

Ani jedno stoisko ogrodnicze nie zostało rozstawione w weekend 18-19 czerwca na Nowym Rynku w Łowiczu, choć wtedy właśnie miała się odbyć trzecia już w tym miejscu giełda kwiatowa. W tym roku planowane są jeszcze trzy sobotnio-niedzielne giełdy, ale trudno oczekiwać, że będą się cieszyły dużym zainteresowaniem.

– W sobotę wszyscy handlowali kwiatami na targowicy miejskiej – mówi Ignacy Baliński, organizator giełd kolekcjonerskich i giełd kwiatowych na rynku trójkątnym w Łowiczu. – Odwiedziłem targowicę i widziałem, że jest tam przynajmniej 8 ogrodników, którzy zapewniali mnie, że wezmą udział w giełdzie na Nowym Rynku. Nasz rozmówca rozmawiał z niektórymi z nich i wyjaśniali mu, że choć opłata targowa jest tu wyższa, to mogą liczyć na większe zainteresowanie klientów. Wiele osób, wybierając się na rynek po owoce czy warzywa, kupuje przy okazji kwiaty. Jest to dla nich wygodne, a na Nowy Rynek musieliby się wybrać specjalnie.

– To dobrze, że chociaż przyjeżdżają, bo miasto i tak zarobi, a klienci są zadowoleni – mówi Baliński. Ponieważ jednak obowiązuje go umowa z Urzędem Miejskim i wyznaczony kalendarz giełd, będzie dalej dzwonił do ogrodników i ponawiał zaproszenie. Czy przyjadą? Tego zagwarantować nie może. Jak sam mówi: Mamy wolny kraj i każdy ma prawo wyboru, gdzie chce handlować.

Ale mówiąc to, dodaje, że widzi szansę w tym, aby zachęcać wystawców i ogrodników do przyjazdu do Łowicza w niedziele, bo wtedy targowica miejska jest pusta. Ma jednak świadomość, że do połowy lipca w większości miast i gmin odbywają się różnego rodzaju święta, na które chętnie jeżdżą ogrodnicy. – Okazuje się, że w tych miesiącach letnich wystawców jest mniej niż zapotrzebowanie z miejsc, gdzie odbywają się imprezy. W ostatnią niedzielę odbywały się Dni Głowna i było na nich tylko 7 stoisk kolekcjonerskich. To też coś pokazuje.

Kolejne giełdy kwiatowe zaplanowano w następujących terminach: 16-17 lipca, 20 sierpnia, 17-18 września, 15-16 października. **mwk**

RZUT OKIEM | WIĘKSZOŚĆ PRZYJEŻDŻAŁA ROWERAMI

Jeszcze kilka dni temu kilkadziesiąt rowerów parkowało codziennie przy Szkole Podstawowej w Mastkach w gminie Chąśno. W sezonie rowerami do szkoły przyjeżdża zdecydowana większość uczniów. Rowery stały na ogrodzonym placu, gdzie są dozorowane przez pracowników szkoły. Ten widok wróci dopiero po wakacjach. **mak**

Łowicz | ZSP 4 – zjazd absolwentów

Plan zjazdu absolwentów Ekonomika już znany

Znany jest już plan zaplanowanego na 30 września II zjazdu absolwentów Zespołu Szkół Ponadgimnazjalnych nr 4 w Łowiczu połączonego z obchodami 105-lecia istnienia „Ekonomika".

Uroczystości rozpoczną się od godziny 9.00 od mszy świętej w bazylice katedralnej, odprawionej w intencji uczniów, nauczycieli i absolwentów „Czwórki". Po mszy odsłonięta zostanie tablica pamiątkowa na dawnym budynku szkoły przy ul. Podrzecznej, upamiętniająca fakt, że w latach 1930-1998 mieściły się tu szkoły handlowe i ekonomiczne. Potem uczestnicy zjazdu przejdą do szkoły, gdzie dojdzie do odsłonięcia pomnika lub popiersia patrona placówki Władysława Grabskiego.

Od godziny 11 uroczystości będą odbywać się już w budynku szkoły. Nastąpi uroczyste otwarcie zjazdu, będą występy artystyczne, okolicznościowe przemówienia i wybory Zarządu Stowarzyszenia Wychowanków ZSP nr 4. Pomiędzy godziną 14 a 18 odbywać się będą spotkania klasowe. Będzie to też czas na obiad. Zjazd w szkole zakończy się ok. 18, a o 19 odbędzie się kolacja w restauracji Zacisze.

Wpisowe na zjazd to 80 zł, a na bal dodatkowo 100 zł. Wpłat można dokonywać najpóźniej do 10 sierpnia. Szczegóły dotyczące zjazdu można uzyskać pod numerem telefonu: 46-837-49-49. **td**

Powiat łowicki | Nagroda im. Władysława Grabskiego

Warto wyróżnić osiągnięcia społeczne i gospodarcze

Do 30 lipca instytucje i mieszkańcy powiatu łowickiego mogą składać wnioski o przyznanie Nagrody im. Władysława Grabskiego.

Nagrodę, która jest wyróżnieniem za osiągnięcia na rzecz rozwoju społeczeństwa obywatelskiego lub gospodarcze, mogą otrzymać tylko 2 osoby lub firmy i instytucje w danym roku roku. Wręczenie nagród odbędzie się na Biesiadzie Łowickiej, w ostatni weekend sierpnia.

Wniosek może być złożony przez przynajmniej 50 mieszkańców powiatu łowickiego, organy samorządu terytorialnego oraz związki lub stowarzyszenia prowadzące działalność w dziedzinach, w których przyznawana jest nagroda.

Wnioski można pobrać ze strony internetowej powiatu łowickiego, wypełniony gotowy już dokument przyjmuje sekretariat Starostwa Powiatowego. Decyzję o przyznaniu nagrody podejmuje kapituła, której posiedzenie odbędzie się przed 15 sierpnia. **mwk**

Powiat łowicki | Stanowisko w sprawie prezydencji w UE

Nie zapomnieć o rolnictwie

Cała Rada Powiatu Łowickiego 22 czerwca przegłosowała stanowisko dla Prezesa Rady Ministrów Donalda Tuska w sprawie uznania rolnictwa za priorytet polskiej prezydencji w UE i wyrównania dopłat rolniczych dla Polski.

Już w marcu na sesji Rady Powiatu miała miejsce ożywiona dyskusja, czy Rada Powiatu powinna wystosować taki apel i czy w ogóle powinna się sprawą zajmować. Apel był propozycją Waldemara Wojchowskiego, który był jednym z organizatorów protestów rolniczych. Radni z opozycji, głównie z PSL, uważali, że rząd ma na uwadze sprawy rolnicze i nie ma potrzeby zajmowania się problemem.

Wtedy apelu nie przyjęto, na kolejnej sesji – kwietniowej sprawy nie poruszano, w maju Rada Powiatu nie spotykała się w pełnym składzie, w czerwcu temat powrócił. W apelu tym samorząd powiatu zwraca się do premiera z prośbą o uznanie kwestii rolnictwa jako jeden z priorytetów prezydencji Polski w UE, szczególnie sprawę dopłat rolniczych. „Wyrównanie dopłat Rada uważa za sprawę kluczową dla przyszłości rolnictwa w Polsce i sprawa ta powinna być traktowana przez polski rząd jako problem najwyższej wagi" – to fragment przyjętego stanowiska.

Nieoczekiwanie stanowisko poparli wszyscy radni, choć dopisano do niego jedno zdanie, że Rada popiera działania rządu w sprawie rolnictwa. **mwk**

REKLAMA

GRUPA psb GRZEGORY
ZDUNY 107B k/Łowicza tel. (046) 839-11-75, 838-81-00
Polskie Składy Budowlane
- Ytong, Silka
- cegły: klinkierowa, ceramiczna MAX
- beton komórkowy: biały, szary
- cement - wapno
- styropian, wełny, folie, papy termozgrzewalne
- pokrycia dachowe: pełny asortyment
- płyty kartonowo-gipsowe
- profile
- masy wyrównujące, farby, kleje, gipsy, gładzie, tynki Atlas, Baumit, Izolbet
- rynny
- elektronarzędzia
- bramy, ogrodzenia,drzwi - firmy Horman i Wiśniowski
Transport i rozładunek HDS
Możliwość zakupu na raty
Wyroby własnej produkcji:
- zbiorniki na gnojowicę
- szamba przydomowe
- stropy TERIVA do 7,80 mb.
- pustaki ALFA
- bloczki betonowe
- krawężniki i obrzeża
- płyty drogowe YOMB
- ogrodzenia betonowe
- kostka brukowa
HURT DETAL
162676

Ośrodek Szkolenia Kierowców
RONDO
Krzysztof Bandos
Łowicz, ul. Słowackiego 44
tel. 46/837-02-58, 502-278-722
organizuje:
▪ kursy na prawo jazdy
▪ kursy dla kandydatów na instruktorów nauki jazdy
KURS WAKACYJNY
1 lipca
godz. 15.00
167900

OPRYSKIWACZE
sadownicze i polowe

ZHU ARGO Paweł Kaliński
Witusza 24, 99-412 Kiernozia
tel. kom. 600-829-514, 604-940-429
▪ SERWIS ▪ RATY ▪ NISKIE CENY
165201

sprzedaż hurtowa
OLEJU napędowego
ON
z dostawą do klienta
jakość gwarantowana
dowóz gratis
889-338-747
607-734-191
169456

KOMPUTERY POLEASINGOWE
▪MONITORY
▪LAPTOPY
TANIO
TEL. 516 730 567
172254

Tapety od 8.90
Fototapety
DUŻY WYBÓR • Oklein • Pasków wykończeniowych
Rolety
Łowicz, 3 Maja 12
169772

Dni Łowicza | Sobota i niedziela z gwiazdami

Kwiaty dla Kukiza, brawa dla Kukulskiej

Przez dwa dni na scenie ustawionej na Starym Rynku mogliśmy zobaczyć wielu artystów, wystąpiły gwiazdy: Paweł Kukiz z zespołem Piersi oraz Natalia Kukulska z towarzyszącymi jej muzykami. Ich koncerty porwały publiczność.

W pierwszym rzędzie pod sceną w czasie występu Natalii Kukulskiej zobaczyliśmy ks. Roberta Lejwodę z parafii na Korabce a niebawem wikarego w Domaniewicach. Od lat jest on wielbicielem talentu nieżyjącej Anny Jantar – mamy Natalii.

Paweł Kukiz z zespołem Piersi rozgrzał w sobotę łowicką publiczność, która doskonale bawiła się pod sceną.

Pierwszy dzień Dni Łowicza, sobota, nie cieszyła się dużym zainteresowaniem widowni. Na koncertach Studia Piosenki działającego przy Łowickim Ośrodku Kultury, coverowego zespołu Bałagan, łowickich formacji grupy tańca nowoczesnego DNA i kolejnej coverowej formacji Manufaktura, pod sceną nie było tłoku. Do wyjścia z domu zniechęciła pogoda, choć nie padało, to jednak na niebie co chwila pojawiały się chmury. Tuż przed 20 rynek w końcu zapełnił się ludźmi, których przyciągnęła zapowiedź koncertu Pawła Kukiza i zespołu Piersi. Gwiazda, która za sobą już prawie 30-letnią pracę na scenie nie zawiodła, zaśpiewał m.in. „Idą chłopcy”, „Leżę”, „O Hela” i „Zośka”, wykonał także „Skórę” z repertuaru AYA RL, w którym był perkusistą i wokalistą oraz „O nic nie pytaj”, która nagrał w ramach projektu Yugoton. Koncert w Łowiczu był żywiołowy i po publiczności widać było, że dała się ponieść muzyce. Zabawa była doskonała.

Ciekawostką jest to, że po przyjeździe do Łowicza Kukiz udał się do ratusza, gdzie spotkał się z burmistrzem Łowicza Krzysztofem Kalińskim, rozmowa zeszła na temat Sybiraków. Burmistrz opowiadał o działaniach miasta na rzecz tych mieszkańców miasta, którzy mają za sobą zesłania w głąb Rosji. Temat okazał się bardzo bliski Kukizowi, którego ojciec też jest Sybirakiem, zadzwonił nawet do niego i przekazał telefon burmistrzowi, który odbył z nim krótką rozmowę. Temat tak zajął obu panów, że w pewnym momencie menedżer artysty musiał mu przypomnieć, że powinien już wyjść na scenę.

Po koncercie Kukiz zatrzymał się pod ratuszem przy grupie fanów i przez dobre 15 minut rozdawał autografy i robił z nimi zdjęcia. Drugi dzień okazał się dużo lepszy, pod względem frekwencji. Już o 16 na Starym Rynku było dużo osób z dziećmi, aby oglądać występ dla najmłodszych. Krasnal Piksel znany z programu telewizyjnego dla najmłodszych „Budzik” wspólnie z Profesorem Ciekawskim z programu Tik-Tak i towarzyszące im dzieci z zespołu Fasolki, stworzyły doskonałą atmosferę, były piosenki, taniec i konkursy z nagrodami.

Na scenie tego dnia wystąpił, ciepło przyjęty, składający się z łowiczan zespół PO CO, który zagrał covery. Kabaret „Słuchajcie” z Zielonej Góry, sprawdził się na łowickiej scenie. Publiczność doskonale się bawiła, m.in. dlatego, że występujący panowie do swych skeczów wpletli np. nazwy podłowickich miejscowości, takich jak Sromów czy Bąków.

Koncert gwiazdy wieczoru – Natali Kukulskiej przyciągnął większe tłumy niż Kukiz. Usłyszeliśmy piosenki z najnowszej płyty CoMix, ale też starsze, w tym przeboje: „Pół na pół”, „Sexi Flexi”, „Im więcej ciebie tym mniej”, „To jest komiks”. Gwiazda po koncercie, podobnie jak Kukiz zeszła do zebranego pod ratuszem tłumu fanów, by rozdawać autografy, z wieloma osobami przy okazji przez chwilę rozmawiała. W tym roku zauważalnie mniej było stoisk handlowych na Starym Rynku i na ul. 3 Maja. Wśród ciekawszych zauważyliśmy stoisko wróżki, która za 25 zł przepowiadała przyszłość, obok ustawili się studenci Kolegium Języków Obcych oraz łowicka Poligrafia, obchodząca 20-lecie istnienia.

W czasie koncertów było bezpiecznie. Dobrze spisywali się ochroniarze z firmy FOX z Katowic, którzy rygorystycznie przestrzegali zakazu spożywania alkoholu na terenie Starego Rynku i każdą osobę spożywającą wypraszano poza ten obszar. Pod sceną odbierali publiczności butelki, a osoby agresywne wyprowadzali z tłumu. Jedną z nich nawet przekazali policji.

tb

REKLAMA

Firma GAJEK zaprasza do
składu materiałów budowlanych
w Bąkowie
Oferujemy po konkurencyjnych cenach:
▪ cegła klinkierowa (duży wybór wzorów i kolorów)
▪ cegły ceramiczne ścienne, cegła czerwona, biała
▪ kostka brukowa
▪ beton komórkowy, bloczek fundamentowy
▪ ytong ▪ styropian, kleje, tynki, wełna
▪ płyty gipsowe + akcesoria
▪ pokrycia dachowe (blachodachówka, blacha trapezowa, ondulina, eurofala)
▪ stropy ▪ cement ▪ wapno
▪ wyroby hutnicze - pełny asortyment (cięcie),
▪ gazy techniczne, więźba dachowa (krokwie, łaty, deski)
Miła obsługa, szybka dostawa, rozładunek HDS
Bąków Górny 33 koło Zdun
dział sprzedaży: 46 838 79 12, 46 838 79 19; księgowość: 604 284 079
171670

JAKMAR
Hurtownia Łowicz
ul. Nadbzurzańska 41
Pracujemy
pn-pt 7-18, soboty 7-15
tel. 46/837-88-13
POLECAMY ▪ fototapety ▪ tapety ▪ szablony ▪ dekoracje ▪ tynki dekorasyjne ▪ werniksy ▪ farby strukturalne
DUŻY WYBÓR ▪ emulsji kolorwych ▪ farb ▪ lakierów
▪ glazurę ▪ terakotę ▪ wanny ▪ kabiny ▪ zlewy ▪ meble łazienkowe ▪ płyty g-k ▪ wełny ▪ profile ▪ gipsy ▪ styropian ▪ systemy dociepleń ▪ folie
TYNKI NA ELEWACJE ▪ doskonała jakość ▪ szybki czas realizacji!!
159846

Łowicz | Spotkanie z Łukaszem Warzechą

O polityce, wyborach i katastrofie smoleńskiej

Publicysta dziennika „Fakt" Łukasz Warzecha spotkał się 24 czerwca w kawiarni Powroty z mieszkańcami Łowicza w ramach spotkań organizowanych przez działające od niedawna Niezależne Forum Łowickie.

– Przez takie spotkania chcemy wyjść poza oficjalny obieg medialny, jaki obserwujemy w TVP czy TVN, bo ta sytuacja nie jest dobra. Tu też jest tworzona opinia publiczna, choć może poza oficjalnym obiegiem medialnym – mówił jeden ze współtwórców NFŁ, Marcin Kosiorek.

Potem do głosu doszedł Łukasz Warzecha, dziennikarz i publicysta znany z krytycznych wobec rządu opinii, wyrażanych m.in. na blogu „Salon 24". Dziennikarz Faktu sporo czasu poświęcił zbliżającym się wyborom parlamentarnym. – Warianty rozwoju sytuacji politycznej w Polsce po wyborach parlamentarnych mogą być bardzo różne. Jest bardzo prawdopodobne, że wybory wygra Platforma Obywatelska, ale jeśli tak się stanie, nie będzie to zwycięstwo zbyt wysokie. Mniej prawdopodobne jest zwycięstwo Prawa i Sprawiedliwości, jednak i do takiego rozwiązania może dojść, choć wtedy to zwycięstwo byłoby pewnie minimalne – mówił publicysta.

Jego zdaniem, PO czeka ciężka walka, gdyż wybory w 2007 roku wygrało poprzez zły wizerunek partii Kaczyńskiego i wykorzystanie tego faktu. – Błędy w tym wizerunku pokazane przez PO zmobilizowały ludzi, którzy normalnie nie głosują, żeby zagłosowali właśnie na nich, żeby nie dopuścić do władzy PiS – tłumaczył. PO ma mały elektorat, nie tak stabilny, jak PiS i musi nastraszyć ludzi, żeby głosowali – dodawał.

Warzecha podkreślał także, że przed partią, która teraz wygra, będą ciężkie dni, bo trzeba będzie łatać dziurę finansową, a niebawem wejdzie też w życie, wprowadzony przez Unię Europejską, pakiet energetyczny, co może oznaczać, że ceny za prąd wzrosną nawet o 100%. To może się odbić na wynikach w kolejnych wyborach. Jak podkreślał dziennikarz, dla partii rządzącej będą to ciężkie czasy i nawet ten, kto wygra, może nie chcieć rządzić. – Jest możliwość formowania rządu przez partię, która zajęła drugie miejsce w wyborach, choć byłoby to złamanie obowiązujących zasad, ale dużo zasad już było złamanych. W takiej sytuacji dobrze jest być w opozycji, bo jak rząd ma trudną sytuację, to łatwo jest punktować – dodawał Warzecha, który stwierdził, że po wyborach wszystkie koalicje są możliwe, poza jedną PO i PiS.

Warzecha odniósł się także do sprawy katastrofy smoleńskiej z udziałem prezydenta Lecha Kaczyńskiego i zapowiedzi wyjaśnienia tej tragedii, jeśli do władzy doszedłby PiS. – Sprawa z pewnością wymaga wyjaśnienia, jeśli jednak nawet Kaczyński wyjaśniłby tę sprawę i postawił winnych przed trybunałem czy sądem, to w Polsce nic się w związku z tym nie zmieni. To nie może być główna polityka. W Polsce jest tak dużo zepsutych mechanizmów, że nie można zużyć wszystkich sił, żeby wyjaśnić przyczyny tej tragedii – mówił. **td**

Łukasz Warzecha odwiedził Łowicz. Spotkanie zorganizowało Niezależne Forum Łowickie.

RZUT OKIEM | PANNY Z WIANKAMI, A CHŁOPAKI Z KWIATEM PAPROCI

Ponad 100 osób uczestniczyło w puszczaniu wianków oraz biesiadzie w domu kultury w Ostrowie w gminie Łowicz. Impreza – w części plenerowa – rozpoczęła się na dziedzińcu ośrodka kultury około godziny 20.
Potem młodsza część uczestników imprezy poszła kilka kilometrów nad Bobrówkę, gdzie puszczano wianki na wodę. Nie bardzo chciały one odpłynąć, bo nurt rzeki był słaby. Kilkanaście metrów za mostem bobry zrobiły tamę z gałęzi. Podczas gdy panny puszczały na wodę wianki, kawalerowie szukali w pobliskim lesie kwiatów paproci – oczywiście nieprawdziwych, bo paprocie nie kwitną. Po powrocie do ośrodka kultury czekał na wszystkich poczęstunek i wspólne biesiadowanie. Nie zabrakło muzyki biesiadnej i przyśpiewek w wykonaniu kobiet udzielających się w Kołach Gospodyń Wiejskich. **mak**

Łowicz | Niezależne Forum Łowickie

Za tydzień Przemysław Wipler

W przyszły czwartek, 7 lipca o godzinie 18. w kawiarni Powroty przy Starym Rynku Niezależne Forum Łowickie gościć będzie Przemysława Wiplera.

Był on współzałożycielem, fundatorem i prezesem Zarządu Fundacji Republikańskiej, dyrektorem Instytutu Jagiellońskiego, dyrektorem Departamentu Dywersyfikacji Dostaw Nośników Energii w Ministerstwie Gospodarki, redaktorem tygodnika „Najwyższy Czas", a także współzałożycielem i prezesem Fundacji Odpowiedzialność Obywatelska oraz Stowarzyszenia KoLiber. Komentował wydarzenia polityczne i gospodarcze m.in. dla takich gazet, jak Rzeczpospolita, Wprost czy Gazeta Prawna.

Obecnie jest zaangażowany w ogólnopolski projekt „Kibice za bezpieczeństwem", będący odpowiedzią na politykę rządu wobec kibiców piłkarskich.

Organizatorzy spotkania zapowiadają, że ich gość będzie mówił o sytuacji gospodarczej w kraju, o tym, dlaczego Polska stała się „zieloną wyspą" na mapie Europy, o mechanizmach rządzących polską polityką, o nadziejach i zagrożeniach na rynku biogazowni w Polsce. Nie zabraknie także komentarza dotyczącego działania władz wobec kibiców piłkarskich. **opr. mwk**

REKLAMA

170783

170194

172239

152770

167846

Szlak rowerowy „Szable i bagnety”
wypróbowany. str. 16

Raport

Samorządy lokalne | Jak wójtowie korzystali ze swoich uprawnień

Komu umorzono podatek

Niedawno pisaliśmy jakie zwolnienia podatkowe i wobec kogo zastosowali burmistrzowie Łowicza i Głowna, korzystając ze swoich uprawnień, w minionym roku 2010. Poniżej zamieszczamy przegląd tych decyzji podjętych przez wójtów gmin.

Gmina Bielawy

W tej gminie nie było umorzeń podatków i zaległości wobec gminy dla osób prawnych. Zaległości umorzono natomiast kilku osobom fizycznym. 782 zł umorzono Annie Sochali z Chruślina z powodu trudnej sytuacji materialnej, 510 zł Józefowi Walczakowi z Łazina, głównie w związku ze stratami w uprawach spowodowanymi ulewnym deszczem. Zaległość w wysokości 572 zł umorzono Włodzimierzowi Miedzianowskiemu z Piotrowic w związku z chorobą podatnika oraz 622 zł umorzono Marii Majkowskiej, także z Piotrowic w związku z pożarem stodoły.

Gmina Bolimów

Ze względu na ważny interes podatnika w tej gminie umorzono podatek od nieruchomości w wysokości 1.384 zł tylko jednej firmie – „Agrol” Adama Chojnackiego. Tej samej firmie, z tych samych powodów, odroczono także spłatę części podatku od nieruchomości w kwocie 1.384 zł.

Dziewięć terminów płatności odroczono przedsiębiorstwu Energobudowa Henryka Jeżaka. Są to podatki od środków transportowych oraz inne zobowiązanie pieniężne wobec gminy. Kwota do spłaty wraz z odsetkami wynosi 67.333 zł. Przyczyny odroczenia to przede wszystkim ważny interes podatnika i przejściowe trudności finansowe.

Ze względu na ważny interes podatnika odroczono termin płatności wraz z odsetkami podatku od środków transportu, podatku rolnego i od nieruchomości firmie ROL-POD Sp. z o.o. Wysokość zaległości wynosi 4.993 zł. Odroczony termin płatności za podatek rolny w wysokości 1.753 zł uzyskał także Grzegorek Stanisław. Powód: przejściowe trudności finansowe.

Gmina Dmosin

W ubiegłym roku wójt tej gminy Danuta Supera umorzyła zaległości podatkowe jednej tylko firmie. W ośmiu innych przypadkach rozłożyła podatnikom zaległości na raty lub odroczyła termin ich spłaty.

Umorzenie podatku w kwocie 2.794 zł wójt Supera zastosowała wobec PPHU „Orlik” z uwagi na – jak to określiła – ważny interes podatnika.

Na raty rozłożyła natomiast zaległości podatkowe w kwocie 1.128,07 zł oraz 2.382,44 zł odsetek stanowiących zobowiązania Teresy Marszałek. Ponadto rozłożyła na raty spłatę podatku w kwocie 423.260 zł oraz opłaty prolongacyjnej w wysokości 44.131,90 zł firmie Piórkowscy „Ubojnia Drobiu” oraz podatek w kwocie 13.724 zł, jakie winien jest gminie Dwór Kołacinek. Ten ostatni liczyć mógł zresztą poza nadto na odroczenie terminu płatności następujących kwot należnego gminie podatku w kwotach: 2.393 zł, 6.160 zł, 34.625 zł i 9.254 zł.

Z odroczenia terminu płatności podatku w kwocie 3.938,50 zł skorzystała w roku 2010 dzięki decyzji wójt Supery także Spółdzielnia Kółek Rolniczych. We wszystkich tych przypadkach decyzje wójt uzasadniała ważnym interesem podatnika.

Gmina Głowno

W tej gminie umorzeń było w minionym roku niewiele, bo tylko 6, a jako przyczynę każdego z nich podano ważny interes podatnika.

Największą kwotę – 1.250 zł wójt Marek Jóźwiak umorzył Markowi Matejczykowi. Kolejne umorzenia to: 937 zł Pawłowi Kowalskiemu, 884 zł Romanowi Kłębikowi, 696 zł Jarosławowi Krzeszewskiemu i po 555 zł Andrzejowi Głowackiemu i Sławomirowi Wroczyńskiemu. Ogółem ubiegłoroczne umorzenia wyniosły 4.877.

Ulgę w postaci odroczenia i rozłożenia na raty płatności wójt zastosował wobec czterech podatników, w tym trzech Kółek Rolniczych: w Mąkolicach chodziło o kwotę 8.790,80 zł, w Woli Lubiankowskiej – 1.013 zł i 505,40 zł. W tych trzech przypadkach o zastosowaniu ulgi zadecydował ważny interes publiczny. Tę sama ulgę wójt zastosował wobec Jarosława i Anny Krzeszewskich i tu chodziło o odroczenie i rozłożenie na raty kwoty 773 zł.

Gmina Chąśno

Podatek od nieruchomości w wysokości 10.244 złotych umorzony został Gminnej Spółdzielni Samopomoc Chłopska. Co roku w zamian za przychylną decyzję w tej sprawie GS zobowiązuje się do koszenia trawy i pielęgnowania terenów w pobliżu Urzędu Gminy w Chąśnie.

Gmina Kiernozia

W tej gminie 10 osób otrzymało ulgi w płatności podatku rolnego, a tylko jednej firmie, kiernozkiej Spółdzielni Kółek Rolniczych odroczono termin spłaty podatku od nieruchomości.

SKR złożyło w gminie wniosek o ulgę ze względu na trudną sytuację finansową. Wójt uwzględnił to podanie. Dlatego spółdzielnia kwotę 6.320, 80 zł, zapłaci dopiero jesienią. – To już kolejny raz kiedy SKR wystosował do nas ten wniosek – mówi wójt gminy Kiernozia Zenon Kaźmierczak. – Ale za każdym razem chodziło jedynie o przesunięcie terminu płatności. SKR dysponuje pieniędzmi dopiero jesienią, dlatego wiedząc, że podatek będzie zapłacony w tym roku, tylko później, przychylamy się do wniosku.

Inni beneficjenci to osoby, którym wójt zdecydował się na umorzenie, odroczenie bądź rozłożenie podatku rolnego na raty. – Zawsze biorę pod uwagę trudną sytuację finansową, ale połączoną ze zdarzeniami losowymi, na które dana osoba nie miała wpływu – podkreśla wójt.

Joannie Krakowiak i Wojciechowi Majerowi umorzono odsetki podatku rolnego odpowiednio w wysokości 302,10 zł i 2.863 zł. Zdzisławowi Kochankowi umorzono III ratę podatku rolnego w wysokości 186 zł. Mariannie Kiszelewskiej również umorzono III ratę podatku rolnego, w wysokości 177 zł. Tak samo jest w przypadku Zdzisława Malejki i Haliny Jaroty. Umorzono im odpowiednio, 195 zł i 440 zł.

Z kolei Sławomirowi Rojkowi i Waldemarowi Wróblewskiemu odroczono I i II ratę podatku rolnego, w wysokości 240 zł i 168 zł. Józefowi Zającowi odroczono natomiast II ratę podatku rolnego 394 zł, a Zofii Lisieckiej podatek rolny – 736 zł – rozłożono na raty.

Gmina Kocierzew Pd.

16 mieszkańców gminy Kocierzew Pd. skorzystało z umorzeń podatków w 2010 roku: Józef Kołodziejski – 1.686 zł, Tadeusz Słomiany – 142 zł, Stanisław Walędziak – 208 zł, Jan Plichta – 1.170 zł, Zofia Szwarocka – 155 zł, Tomasz Jagóra – 919 zł, Krzysztof Wróbel – 217 zł, Marek Stańczyk – 188 zł, Kazimierz Gać – 423 zł, Sławomir Gładki – 463 zł, Stanisław Zakościelny – 468 zł, Adam Łącheta – 179 zł, Eugeniusz Barlak – 312 zł, Janusz Panek – 193 zł, Eugeniusz Sieczkowski – 335 zł, Alicja Staniszewska – 291 zł.

Odroczenia podatków osób fizycznych dotyczyły: Jana Plichty – 194 zł, Alicji Staniszewskiej – 291 zł oraz Jerzego Gacia – 209 zł.

Gmina zastosowała też umorzenia podatków wobec 2 miejscowych spółdzielni, będących osobami prawnych: Gminnej Spółdzielni Samopomoc Chłopska oraz Spółdzielni Kółek Rolniczych. W pierwszym przypadku było to 7.864 zł, w drugim – 16.978 zł. GS miała też do 30 maja odroczoną płatność podatku w wysokości 15.592 zł.

Gmina Łowicz

Tylko jedna osoba fizyczna w gminie Łowicz, Piotr Zawiślak, ze względu na trudną sytuację materialną, ma umorzony podatek rolny w wysokości 515 zł.

Oprócz tego gospodarstwo pomocnicze działające w Niedźwiadzie, funkcjonujące przy Zespole Szkół Ponadgimnazjalnych nr 2 na Blichu zostało zwolnione z podatku rolnego i od nieruchomości. Dlaczego? – Dzieje się tak na mocy ustawy ordynacji podatkowej – wyjaśnia sekretarz gminy Łowicz Beata Orzeł. Mimo to szkoła musi pisać wniosek do urzędów gmin, które na podstawie obowiązujących przepisów go uwzględniają. Oprócz terenów w Niedźwiadzie, szkoła ma także nieruchomości w samym Łowiczu oraz w Chąśnie, gdzie droga zwolnienia od podatku jest taka sama.

> Zawsze biorę pod uwagę trudną sytuację finansową, ale połączoną ze zdarzeniami losowymi, na które dana osoba nie miała wpływu.

Gmina Łyszkowice

– U nas umorzeń nie ma dużo. Staramy się ich unikać, chyba że są to wyjątkowe przypadki. W żadnym wypadku nie będą to firmy – powiedział nam wójt Włodzimierz Traut. Zastosowane zostało tylko jedno umorzenie, które dotyczyło, osoby starszej i znajdującej się w wyjątkowo trudnej sytuacji materialnej. Kwota umorzenia wynosiła 253 złotych zaległej płatności w podatku rolnym. Informacja o wysokości umorzenia oraz osobie, której dotyczyła decyzja jest podawana do publicznej wiadomości – poprzez wywieszenie na tablicy ogłoszeń – gdy kwota jest wyższa od 500 zł.

Gmina Nieborów

W przypadku tej gminy w stosunku do 16 podmiotów zastosowano umorzenia opłat i podatków, odroczenie zastosowano tylko w stosunku do jednej osoby. Wójt Andrzej Werle dużą ilość umorzeń tłumaczy specyfiką gminy, jest ona duża, o dużej liczbie mieszkańców – prawie 10 tys., w tym jest na jej terenie ponad 1,3 tys. gospodarstw, ponad 350 podmiotów gospodarczych. Zastosowane umorzenia dotyczą rolników poszkodowanych m.in. przez powódź czy inne zdarzenia losowe. W każdym przypadku przyczyną udzielonej ulgi jest trudna sytuacja finansowa.

Największe umorzenie dotyczy największej firmy na terenie gminy PPHU Hortpak, która zajmuje się produkcją w Kompinie maszyn budowlanych chińskiego koncernu CXMG. W 2010 roku umorzono jej 32.192 tys. zł. Wójt tłumaczy to tym, że ubiegły rok dla Hortpaku był wyjątkowy, kontynuowano przede wszystkim rozbudowę, samo umorzenie dotyczy części należnego podatku. Jak podkreślił jest to dla gminy ważna firma, której już w momencie powstawania zapewniano pomoc.

10.911 zł gmina umorzyła Gminnej Spółdzielni Samopomoc Chłopska w Nieborowie. Umorzenie dotyczy podatku od nieruchomości. Wójt wyjaśnił, że zwolniono GS z opłat za te nieruchomości, które nie są wykorzystywane.

7.639 tys. zł gmina umorzyła łowickiemu przedsiębiorcy Krzysztofowi Gajdzie, dotyczy to podatku od nieruchomości, które są obecnie przez niego nie wykorzystywane, a na których prowadzi rozbiórki starych obiektów z myślą o przyszłych inwestycjach.

4.205 zł gmina umorzyła radnemu powiatowemu Krzytofowi Figatowi, są to należności wynikające z podatku od środków transportowych. Wójt podkreślił w rozmowie z nami, że przyznanie umorzenia było poparte analizą złożonego wniosku i uznaniem trudnej sytuacji finansowej. Jednocześnie gmina odroczyła radnemu zapłatę 5.140 zł podatku od środków transportowych.

Dalsze umorzenia są niższe. W przypadku dwóch osób dotyczą łącznej kwoty zobowiązań pieniężnych, zarówno podatku, jak i opłat, Teresa Bolimowska – 535 zł, Maria Białecka – 662,17 zł. Umorzenia podatku od nieruchomości przyznano OSP w Patokach – 1.443 zł, Spółdzielni Kółek Rolniczych w Nieborowie – 1.453 zł. Umorzenie podatku od środków transportowych zastosowano wobec Radomira Papugi – 1.285 zł, Iwony Wiercioch – Kuźmy – 830 zł, Renaty Wolff – 643 zł, Piotra Lasoty – 1.285 zł, Stefana Świątkowskiego – 563 zł.

Wobec trzech osób umorzono należności wynikające z opłat za czynsz. Skorzystali z tej formy pomocy: Stefan Świątkowski – 563 zł, Teresa Wieczorek – 511,70 zł, Lech Więcek – 2.697,28 zł. Wobec ostatniej osoby gmina zastosowała też opłatę z tytuły wywozu nieczystości – 548,37 zł.

Gmina Sanniki

Wójt tej gminy za 2010 roku umorzył podatki, bądź opłaty czterem osobom. W każdym przypadku kierując się ważnym interesem podatnika. Umorzenia dotyczą Anny Sapińskiej – 700 zł, Jerzego Michalaka – 742 zł, Agaty Witkowskiej-Sikory i Tomasza Sikory – 1.804 zł, oraz Zdzisława Zielaka – 2.418 zł.

W stosunku do sześciu podmiotów gmina zastosowała odroczenia bądź rozłożenia na raty podatków od nieruchomości, od środków transportu oraz opłat. Są to firmy: Usługi Transportowe – Cały Kraj Dariusza Matusiaka, Firma Transportowo – Handlowo – Usługowa, Betniarstwo – Waldemar Dubielak, Usługi Transportowe „Wojt-Tar” s.c. Tomasz Wojtkowski i Roman Tarka. Odroczenia lub rozłożenia na raty zastosowano także wobec: Krzysztofa Rzepeckiego, Arkadiusza Bolmowskiego, Bożeny Kłys, Jana Tadeusiaka.

Miasto i gmina Stryków

Wykaz osób prywatnych i podmiotów w tej gminie, którym w ubiegłym roku burmistrz udzielił umorzenia, ulgi lub rozłożył na raty zaległości w zakresie podatków, jest bardzo krótki.

Jedyną osobą prawną, która otrzymała umorzenie jest był Samodzielny Publiczny Zakład Opieki Zdrowotnej w Głownie. Umorzona kwota to 7.637 zł. Burmistrz zastosował również tylko jedno rozłożenie na raty zaległego podatku. Decyzję taką otrzymał Mirosław Kozłowski. W obydwu przypadkach uzasadnieniem jest ważny interes podatnika.

Gmina Zduny

Tutaj zaległości podatkowe umorzono 2 osobom fizycznym i jednemu podmiotowi prawnemu. Z powodu trudności finansowych umorzenie na kwotę 30 tys. zł uzyskała Gminna Spółdzielnia Samopomoc Chłopska w Zdunach. Jeśli chodzi, o osoby fizyczne to z powodu trudnej sytuacji materialnej umorzono kwotę 3,393 tys. zł Bartoszowi Ścisłowiczowi i 796 zł zł Krzysztofowi Kucowi z powodu choroby. ■

Aktualności

SPOZA KADRU
KRZYSZTOF MIKLAS

Polityczne lato

Zapowiada się gorące lato w polityce. Kto wie, czy politycy w tym roku w ogóle wyjadą na urlopy. Przecież w październiku wybory do Sejmu i Senatu, więc już w lipcu, nie wspominając o sierpniu i wrześniu, trzeba pracować nad wyborcami, których od jakiegoś czasu parlamentarzyści nazywają elektoratem. Chyba jednak mało elegancko i trochę bezdusznie, mechanicznie, jakby odczłowieczając tych, na których przecież powinno im przede wszystkim zależeć. Trzeba więc będzie już w letnie miesiące przekonywać elektorat czyli wyborców do siebie i do swoich ugrupowań. Zapewne będzie to dotyczyć także i naszych, łowickich polityków. Przynajmniej tych, których władze partyjne wpiszą na listy kandydatów do parlamentu. I byłoby dobrze, gdybyśmy znowu mieli w Sejmie przynajmniej jednego łowiczanina. Takiego, który nie puszyłby się i nie nadymał pokazując na każdym kroku, jaki to on teraz ważny, tylko prawdziwie reprezentował naszą łowicką ziemię.

Niezależnie od systemu politycznego lobbing parlamentarzystów na rzecz własnych środowisk często potrafi dać lokalnym społecznościom sporo korzyści. Wiadomo – koszula zawsze bliższa ciału. Pod warunkiem, że ciało nie wyprze się koszuli. Jest też oczywiste, że im wyższa pozycja w parlamencie albo w rządzie, tym więcej można załatwić. Nie tylko swojej rodzinie i swoim kolegom (na przykład intratne kontrakty biznesowe), ale całemu środowisku. A bywali przecież i w naszym terenie posłowie (bo senatora jakoś do tej pory Ziemia Łowicka się nie dochowała), którzy dbali przede wszystkim o własne i swoich bliskich interesy zapominając o tych, którzy na nich głosowali. Bo nie wystarczy dać w „Nowym Łowiczaninie" ogłoszenie, ozdobione wycinanką albo innym barwnym, folklorystycznym elementem, z podziękowaniem za oddane głosy. Prawdziwa wdzięczność objawia się dopiero w działaniu na rzecz własnych środowisk, choć oczywiście sprawą nadrzędną jest działanie dla dobra całego społeczeństwa.

Wybory do parlamentu tym się różnią od wyborów lokalnych, które mieliśmy zeszłej jesieni, że startują w nich duże partie polityczne i tylko one liczą się w tej rozgrywce. Wyborcy często nie kojarzą nawet nazwisk, przy których postawili krzyżyk, i gdyby zapytać ich następnego dnia, na kogo personalnie głosowali, to pewnie wiele osób z odpowiedzią miałoby problemy. Wiedzą natomiast doskonale, na jakie ugrupowanie oddali swój głos. Więc we wszystkich partiach już teraz (bo potem może być za późno) trwa walka kandydatów o jak najwyższe miejsce na liście, bo naród na ogół oddaje głosy na tych, których poszczególne partie umieszczają na samej górze. Dlatego pozwalam sobie na odrobinę (nawet chyba dość sporą) lokalnego patriotyzmu i niezależnie od nazwisk i partii, z którymi się sympatyzuje, namawiam do zagłosowania w październiku na łowiczan.

W związku z wyborami nie będzie też zapewne kanikuły w centralnych mediach, zarówno pisanych jak i elektronicznych. Widać to już teraz. I niestety widać wyraźnie, z jakimi ugrupowaniami poszczególne redakcje sympatyzują. Albo inaczej – kogo starają się obrzydzić, a nawet zohydzić, obawiając się ich niczym diabeł święconej wody (akurat takie porównanie jest chyba w tym przypadku najbardziej adekwatne). Nie jest niespodzianką, że w czołówce mieniących się niezależnymi, a tak naprawdę bardzo nieobiektywnych, mediów plasują się „Gazeta Wyborcza" (od dawna) oraz stacja telewizyjna TVN, ze szczególnym uwzględnieniem TVN-24, i internetowy „Onet" należące do tej samej grupy biznesowej ITI. Osobiście na takie dziennikarskie „zakapiorstwo" jestem mocno wyczulony, co zostało mi między innymi po działalności w Komisji Etyki Dziennikarskiej Telewizji Polskiej, która na tle wspomnianych wyżej mediów stara się zachować przynajmniej odrobinę klasy. ■

Nauczycielka matematyki Agata Morawska oraz jej uczeń laureat konkursu Pikomat Wojciech Dębski.

Łowicz | Szkoła Podstawowa nr 3

Wojtek Dębski walczył na Pikomacie

Łowiczanin Wojciech Dębski, uczący się w Szkole Podstawowej nr 3, został laureatem w kategorii uczniów klas piątych w 19. Międzynarodowym Konkursie Matematycznym Pikomat, którego finał odbył się w 16-17 czerwca w Wiśle.

Wojtek zajął drugie miejsce w konkursie, w którym startowały dzieci i młodzież klas IV, V, VI szkół podstawowych oraz klas I, II i III gimnazjów z całej Polski, dodatkowo w konkursie udział wzięli młodzi ludzie z Zaolzia i uczniów szkół polskich na Litwie. W finale w każdej kategorii znalazło się po 10 najlepszych uczniów, którzy najlepiej przeszli trzy pierwsze etapy. Wojtek powiedział nam, że zadania z jakimi musiał sobie poradzić w Wiśle były trudne, ale dał sobie z nimi radę. W finale dawano na rozwiązanie ostatniego zestawu 3 godziny, on poradził sobie w godzinę. Najwyżej punktowane były niekonwencjonalne rozwiązania, staranna analiza problemu i uwzględnienie wszystkich rozwiązań. Wojtek dostał 15,5 punktu na 18 możliwych.

Wojtek lubi matematykę, choć specjalnie się do nauki nie przykłada, do przedmiotów ścisłych zdolności odziedziczył po mamie, która jest nauczycielem matematyki. – Jest dobrym uczniem, naukę w klasie piątej zakończył średnią wynoszącą 5,5 – podkreśliła jego nauczycielka Agata Morawska.

Za drugie miejsce Wojtek dostał nagrody w postaci plecaka i książki. Ale organizatorzy zadbali, by w czasie dwudniowego pobytu uczestnicy mieli zapełniony czas, była więc wycieczka po okolicy, której jedną z atrakcji było obejrzenie domu rodzinnego Adama Małysza, oprócz tego odbyły się ciekawe warsztaty matematyczne, na których uczestnicy mieli możliwość rozwiązywać ciekawe zadania matematyczne.

Uczeń był jedynym reprezentantem w finale konkursu województwa łódzkiego, który został laureatem. W konkursie udział miała wziąć uczennica Gimnazjum nr 3 Karolina Czapnik, ale jak nam powiedziała nie pojechała do Wisły, bo w tym samym czasie miała bierzmowanie. **tb**

REKLAMA

168796

168744

163215

168972

170908

170256

Łowicz | Gimnazjum nr 1

Prymusi, sportowcy i uczniowie ze 100% frekwencją

Rada Rodziców Gimnazjum nr 1 w Łowiczu wręczyła podczas zakończenia roku swoje stypendia. Otrzymują je osoby, które uzyskały najwyższe wyniki w nauce, mają wzorowe zachowanie. W tym roku stypendium I stopnia (jest to kwota 350 zł) otrzymała Paulina Tomala z klasy IIIa, II stopnia (kwota 300 zł) – Mateusz Dróżka z klasy IIa, III stopnia (kwota 250 zł) – Weronika Znajdek z IIIa. Rodzice ufundowali też stypendia dla 6 sportowców. Każde z nich to kwota 100 zł. Otrzymały je uczennice, które odnoszą sukcesy w pływaniu, piłce nożnej i lekkiej atletyce: Ilona Gawęcka z IIIc, Magdalena Kucińska z IIIc oraz Żaneta Kozłowska z IIIb.

Sportowe stypendia otrzymali też gimnazjaliści, którzy zajmują czołowe miejsca w sporcie, głównie w lekkiej atletyce, biegach przełajowych i pływaniu. Są to: Mateusz Marat, Piotr Menes i Patryk Woźniak – wszyscy z klasy IIIa. Listy gratulacyjne oraz nagrody książkowe dyrektor szkoły wręczyła uczniom, którzy w roku szkolnym 2010/2011 mieli 100-procentową frekwencję. Nie opuścili oni ani jednego dnia, ani nawet jednej godziny lekcyjnej. A byli to: Mateusz Dróżka z klasy IIa, Miłosz Szutowicz z IIa oraz Sona Ghambaryan z IIa. **mwk**

Łowicz | Liceum pijarskie

Z ekologią za pan brat

Uczennica I klasy biologiczno-chemicznej pijarskiego liceum, Marta Wolska doszła do etapu wojewódzkiego w Olimpiadzie wiedzy ekologicznej. Nie przeszła do dalszego etapu, ale 10. miejsce wystarczyło, by otrzymać ipod-a i książki o tematyce ekologicznej.

Marta Wolska swoją przyszłość chciałaby połączyć ze swoimi zainteresowaniami.

Marta nie po raz pierwszy wzięła udział w konkursie. Rok temu, wówczas jeszcze jako uczennica Gimnazjum nr 4 w Łowiczu, wygrała konkurs „Z dziobakiem do Londynu". Co ją skłoniło do wzięcia udziału w konkursie, tym razem o tematyce ekologicznej? – Zawsze interesowałam się tymi zagadnieniami – przyznaje Marta. – Jednak do tej pory moja wiedza na ten temat była niewielka. Owszem wiedziałam, że trzeba np. używać żarówek energo-oszczędnych, ale dlaczego – wiem to dopiero teraz.

Marta dodaje, że w jej domu obowiązują podstawowe zasady ekologii: segregacja śmieci, używanie toreb materiałowych zamiast foliówek, itp. – Żeby przygotować się do konkursu musiałam dużo czytać, oprócz książek, także wiele artykułów prasowych na ten temat – mówi. Marta podkreśla, że swoją wiedzę o ekologii i biologii może bez problemu pogłębiać w swoim liceum. – Bardzo lubię naszą pracownię biologiczną, w której mamy wiele sprzętu, dzięki czemu mogę poszerzać swoją wiedzę – dodaje licealistka. **jr**

RZUT OKIEM | JOANNA PIETRUCHA DOCENIONA

Najsympatyczniejszym nauczycielem Gimnazjum nr 1 im. Henryka Sienkiewicza w Łowiczu została Joanna Pietrucha (trzecia z prawej). Podczas uroczystości zakończenia roku szkolnego otrzymała od uczniów statuetkę, kwiaty i życzenia. Joanna Pietrucha pracuje w Gimnazjum nr 1 od 1999 roku i jest nauczycielem języka polskiego. Wybór najsympatyczniejszego nauczyciela szkoły dokonywany jest od kilku lat przez uczniów. Głosowanie to jest przygotowywane i przeprowadzane przez samorząd szkolny. **mwk**

Łowicz | Kiermasz książek

Przygotowania do roku szkolnego

Do początku nowego roku szkolnego pozostało bardzo dużo czasu, jednak w Gimnazjum nr 2 w Łowiczu ostatnie dni starego roku, wykorzystano, by dobrze przygotować się do tego, co czeka uczniów po wakacjach.

Służył temu kiermasz używanych podręczników szkolnych na rok szkolny 2011/2012, który odbył się w szkolnych murach 20 czerwca. W godzinach porannych uczniowie klas I, II i III dokonywali między sobą sprzedaży i zakupu książek, a o godz. 17.30 rozpoczął się kiermasz dla przyszłych pierwszoklasistów. Ciąg stoisk z książkami znajdował się na dolnym korytarzu szkolnym, a każdy uczeń przy wejściu otrzymał szczegółowy wykaz podręczników obowiązujących w „Dwójce".

Tego dnia można było sprawdzać swoją przynależność do nowych oddziałów. Rodzicom przekazana została informacja na temat obowiązkowego codziennego stroju szkolnego gimnazjalistów. Świeżo upieczonych gimnazjalistów najbardziej interesowały nazwiska wychowawców. Ta informacja będzie możliwa jednak dopiero w sierpniu, przed rozpoczęciem roku szkolnego. **td**

Łyszkowice

Wielka draka w Prosiaczkowie

Przedstawienie pod tytułem „Wielka draka w Prosiaczkowie, czyli niebezpieczne zabawy" obejrzały 16 czerwca w teatrze w Łodzi przedszkolaki z Łyszkowic. – Bawiły się świetnie, a przy okazji edukowały na temat niebezpiecznych przedmiotów, nieufności wobec obcych czy asertywności – powiedziała nam Izabela Stępniak. Dzieci poznały różnego rodzaju zagrożenia oraz sposoby radzenia sobie z nimi.
Następnymi atrakcjami wycieczki było łódzkie ZOO oraz Mc Donalds. **mak**

REKLAMA

SIEĆ HURTOWNI ELEKTROTECHNICZNYCH, ELEKTRO-HURT A. WINTER

Oddział Łowicz: ul. Zduńska 52, tel. 46 838 11 11

ELEKTRO hurt

OFERTA PROMOCYJNA

www.elektro-hurt.gniezno.pl

Świetlówka kompaktowa Dulux Twist 13w E27

OSRAM

11,20 zł brutto

Emos Lampa kempingowa 20LED

56,08 brutto

EMOS

Emos latarka diodowa 1LED/1W 3XAAA

EMOS

25,20 zł brutto

Oprawa ogrodowa

19,89 zł brutto

170973

WAKACYJNA OFERTA POŻYCZKI EKSPRESOWEJ

Weź pożyczkę z niskimi ratami i zrealizuj swoje wakacyjne plany!

ŁOWICZ ul. Podrzeczna 22 (46) 830 40 23 ul. Długa 27 (46) 837 67 38

www.pekao.com.pl
801 325 325
(opłata za połączenie wg cennika operatora)

BANK PEKAO SA

Member of UniCredit Group

172277

Okruchy życia

WSPOMNIENIA | POZOSTANĄ W NASZEJ PAMIĘCI

Władysław Kuś (1930-2011)

WŁADYSŁAW KUŚ (1930-2011)
Urodził się w 1930 roku. Pracował m.in. na stanowisku sekretarza miasta w Urzędzie Miasta w Łowiczu i na stanowisku zastępcy dyrektora administracyjnego w szpitalu w Łowiczu. Z wykształcenia był ekonomistą.

Władysław Kuś w chwili śmierci miał 81 lat. Przez lata był osobą publiczną, najpierw jako sekretarz miasta w łowickim magistracie, a potem dyrektor administracyjny szpitala w Łowiczu.

Urodził się we wrześniu 1930 roku w Zielkowicach w gminie Łowicz. Był jedynym synem Stanisława Kusia i jego żony Antoniny, z domu Rutkowskiej, miał cztery siostry. Ożenił się w 1956 roku, dwa lata później na świat przyszła jego pierwsza córka Grażyna, a w 1962 roku, druga córka, Elżbieta.

Najbliższa rodzina z trudem przyjęła jego śmierć. – To był wspaniały człowiek, wykształcony, kulturalny. Pracował w ratuszu w latach 60-tych i 70-tych, a potem pod koniec lat 70-tych i na początku 80-tych w szpitalu w Łowiczu. Uznawany był za najmądrzejszego w rodzinie, bo znał życie tego miasta, znał problemy jego mieszkańców. Miał ogromną wiedzę na wiele tematów, stąd dla wielu mógł uchodzić za wzór – opowiada jego cioteczny brat, także Waldemar, aktualnie mieszkający w Łowiczu. – Lubiliśmy się i mieliśmy częsty kontakt, bo on – z racji zajmowanego urzędu – bywał na różnych imprezach kulturalnych, gdzie ja występowałem, grając w kapelach ludowych. Zawsze mi coś poradził, coś podpowiedział. Byliśmy w dobrym kontakcie, a on mnie lubił, zresztą ze wzajemnością. Mój tata i jego tata byli rodzonymi braćmi, więc stąd te bliskie stosunki między nami – dodaje.

Władysław Kuś z wykształcenia był ekonomistą. W 1964 roku ukończył Technikum Administracyjno-Terenowe w Łodzi ze specjalizacją technik ekonomista. Od roku 1964 do 1974 roku był sekretarzem w łowickim magistracie. Przed rokiem 1964 Kuś był najpierw referentem (od 1953 roku), a potem kolejno inspektorem i kierownikiem referatu w Prezydium Powiatowej Rady Narodowej w Łowiczu. Od roku 1975 do 1977 pełnił funkcję dyrektora w Wojewódzkiej Usługowej Spółdzielni Pracy w Łowiczu. W 1977 roku związał swoje życie zawodowe z łowickim szpitalem, gdzie był dyrektorem do spraw technicznych do roku 1984. – Pamiętam, jak przyjmował mnie w 1983 roku do pracy. Znałem go już trochę wcześniej, gdyż chodziłem do jednej klasy w Szkole Podstawowej nr 1 z jego córką Grażyną. Wtedy traktowałem go inaczej, bo to był ojciec mojej koleżanki, więc bardziej jako zgreda – opowiada jeden z nielicznych pamiętających go pracowników szpitala Marek Muszyński, aktualnie kierownik działu administracyjno-technicznego, czyli spadkobierca posady Kusia. – To był bardzo sympatyczny człowiek. Pracowało się z nim bardzo dobrze, nie pamiętam, żeby były jakieś zgrzyty między nim a pracownikami, a kontakt był, bo on podpisywał wszystkie zlecenia na zakupy itp. – dodaje Muszyński.

Władysław Kuś zmarł 31 kwietnia tego roku, 4 maja jego ciało spoczęło na cmentarzu katedralnym w Łowiczu. **td**

Łowicz | Miejska Biblioteka

Kapliczki i krzyże na fotografiach

Przydrożne krzyże i kapliczki z regionu Łowickiego na fotografiach Jacka Rybusa i Sylwestra Cichala będzie można oglądać od 5 lipca w Miejskiej Bibliotece Publicznej na Bratkowicach w Łowiczu. Wernisaż wystawy z udziałem twórców 5 lipca o godzinie 16.30. Wstęp jest wolny.

Zarówno Sylwester Cichal, jak i Jacek Rybus, pracujący w Wydziale Promocji w łowickim magistracie, są związani z naszym regionem, a ich pasją jest m.in. fotografia, z którą wspólną przygodę zaczęli w 2000 roku. W 2007 roku w Galerii Browarna w Łowiczu można było oglądać ich wspólną wystawę zatytułowaną „Łowicz nocą". Rok później w Bazylice Katedralnej pokazali na zdjęciach „Łowickie nekropolie", a w 2009 roku na swoim koncie zapisali wystawy „Stangre Łowicz" i „Skansen w Maurzycach – architektura ocalona". Wrokuubiegłymindywidualnie Cichal zaprezentował w Galerii Łowickiej wystawę „101", a Rybus zorganizował wystawę „Łowicka jaskółka", poświęconą łowickiej pielgrzymce okresu przedwojennego i tej z lat 80-tych, składającą się z fotografii pozyskanych od pątników i własnych zdjęć. Wystawę można było oglądać w łowickich kościołach.

„Ziemia Łowicka – kapliczki i krzyże przydrożne" to ich kolejne dzieło. Tym razem autorzy prezentują fotografie 60 kapliczek z kilkuset zachowanych do dzisiaj kapliczek i przydrożnych krzyży z naszego regionu.

Jak podkreślają twórcy, wszystkie te obiekty są dziś świadectwem wiary i bogactwa łowickiej kultury ludowej. Wystawę będzie można oglądać do końca września. **td**

Zgłoszenia kandydatów na ławników

Dziś, 30 czerwca upływa termin zgłaszania kandydatów na ławników do sądów powszechnych na kadencję 2012 - 2015. Kandydatów na ławników mogą zgłaszać radzie gminy: prezesi sądów, stowarzyszenia, organizacje społeczne i zawodowe, z wyłączeniem partii politycznych oraz co najmniej 50 obywateli mających czynne prawo wyborcze, zamieszkujących stale na terenie gminy dokonującej wyboru. Ławników do sądów okręgowych oraz do sądów rejonowych wybierać będzie Rada Gminy w głosowaniu tajnym. Ma na to czas do końca października. **am**

JECHALI PO PIJANEMU | 21.–26.06.2011

- 21 czerwca o godz. 9.00 na ulicy Kaliskiej w Łowiczu zatrzymano 25-letniego rowerzystę mieszkańca Łowicza - 0,35 mg/dm3.
- 22 czerwca o godz. 7.00 w Bednarach zatrzymano 30-letniego mieszkańca powiatu łowickiego jadącego rowerem - 0,42 mg/dm3.
- Tego samego dnia o godz. 8.00 na ul. Sybiraków w Łowiczu zatrzymano 42-letniego rowerzystę, mieszkańca powiatu łowickiego - 0,80 mg/dm3.
- 24 czerwca o godz. 19.00 w Krępie policjanci zatrzymali pijanego kierowcę. Samochodem marki BMW kierował 22 - latek, mieszkaniec gminy Bielawy, który miał 0,81 mg/dm 3 alkoholu w wydychanym powietrzu.
- 24 czerwca o godz. 22.40 w Kocierzewie Południowym policjanci zatrzymali pijanego kierowcę. Samochodem marki Citroen kierował 38-letni mieszkaniec Głowna, który miał 1,27 mg/dm3 w wydychanym powietrzu.
- 25 czerwca o godz. 18.00 policjanci zatrzymali na ul. Stanisławskiego w Łowiczu pijanego rowerzystę. 32 - letni mieszkaniec Łowicza kierował rowerem mając 1,38 mg/dm3 alkoholu w wydychanym powietrzu.
- 26 czerwca o godz. 4.15 policjanci zatrzymali na ul. Klickiego w Łowiczu zatrzymali pijanego kierowcę. 37 - letni mieszkaniec Skierniewic kierował samochodem marki Deawoo Matiz mając 0,92 mg/dm3 alkoholu w wydychanym powietrzu.

Diecezja łowicka | Skierniewice

Najpierw zawiązanie wspólnoty

Łowiczanin ks. Rafał Babicki z parafii Chrystusa Dobrego Pasterza w Łowiczu, został przeniesiony do parafii Najświętszego Serca Pana Jezusa w Skierniewicach. Zostało powierzone zadanie utworzenia kolejnego ośrodka duszpasterskiego.

- Oczywiście, że czuję dużą odpowiedzialność - przyznaje ks. Babicki - Dlatego proszę o modlitwę, bym łatwiej sprostał temu zadaniu. Bo kościół to przecież nie tylko budynek, ale przede wszystkim wspólnota. Moim zadaniem będzie nie tylko postawienie fundamentów, ale przede wszystkim zawiązanie wspólnoty. Bo to dla ludzi przecież powstaje nowy kościół i parafia.

Babicki dodaje, że będzie miał łatwiej, ponieważ był już przez 4 lata wikariuszem w parafii, do której przeprowadzi się w ciągu najbliższych dni. Ksiądz, któremu zostało powierzone zadanie musi się zmagać z wieloma zagadnieniami jak pozwolenia na budowę, zagospodarowanie w planie przestrzennym i inne decyzje administracyjne. **jr**

ODESZLI OD NAS | 4.06.-26.06.2011

† 4 czerwca: Helena Gołębiewska, l.63, Wojewodza; Krzysztof Wiśniewski, l.59; Halina Dukowska, l.76.
† 5 czerwca: Piotr Skowronek, l.36.
† 6 czerwca: Sabina Błaszczyk, l.70, Kuźmy; Kazimierz Kudelski, l.55, Wygoda.
† 8 czerwca: Sylwestra Sosnowska, l.82; Jan Sierota, l.66, Łowicz; Zofia Lipińska, l.80, Stryków.
† 9 czerwca: Lucyna Kolec, l.75; Janusz Kotus; Marian Ozimek, l.66.
† 11 czerwca: Witold Mazgaj, l.52.
† 12 czerwca: Jan Kacperski, l. 89
† 13 czerwca: Marianna Grabowicz, l.76, Stare Grudze.
† 19 czerwca: Aleksander Kołodziejczyk, l.79, Łowicz; Edward Balik, l.68.
† 20 czerwca: Stanisław Bogusz, l.79, Łowicz; Henryk Majewski, l.77, Łowicz; Janusz Wieczorek, l.58; Włodzimierz Paszkowski, l.75, Piaski Rudnickie;
† 22 czerwca: Stanisław Goraj, l.75, Głowno.
† 24 czerwca: Łucja Karczewska, l.74, Głowno; Agnieszka Jędrzejczak, l.35, Stryków.
† 26 czerwca: Barbara Ośka, l.47, Kiernozia; Ireneusz Maćkowski, l.54.

Panu Arturowi Balikowi
Dyrektorowi Szkoły Podstawowej nr 4 w Łowiczu
wyrazy głębokiego współczucia
z powodu śmierci

Taty

składają:

nauczyciele, rodzice, uczniowie
oraz pozostali pracownicy
Szkoły Podstawowej nr 4
w Łowiczu

172307

Wyrazy najgłębszego współczucia
Panu Arturowi Balikowi, Dyrektorowi Szkoły
Podstawowej nr 4 w Łowiczu
z powodu śmierci

Ojca

składają

Przewodniczący Rady Miejskiej w Łowiczu
Radni Miasta Łowicza, Burmistrz Miasta Łowicza
pracownicy Urzędu Miejskiego w Łowiczu

172329

REKLAMA

FIRMA
H.SKRZYDLEWSKA
USŁUGI POGRZEBOWE
www.h.skrzydlewska.pl
CERTYFIKAT JAKOŚCI ISO 9001
GŁOWNO, ul. Łowicka 7/11
tel. (42) 710-71-90, 719-30-24 (czynne całą dobę)
ZGIERZ, ul. Parzęczewska 6
tel. (42) 717-00-00 (czynny całą dobę)
ŁÓDŹ, tel. (42) 672-33-33, 672-30-27 (czynne całą dobę)
▪ załatwiamy formalności w ZUS
▪ wypłacamy zasiłek ZUS
▪ kremacje
▪ przewóz osób zmarłych do chłodni
▪ przewozy międzynarodowe
zanim podejmiesz decyzję porównaj ceny!

166575

Łowicz | Większość czasu spędzą ze znajomymi

Wakacje – czas wyjazdów i czas marzeń

Reporterzy Nowego Łowiczanina w dniu rozpoczęcia wakacji rozmawiali z łowicką młodzieżą, pytając ją o wakacyjne plany i marzenia. Z tymi samymi osobami planujemy porozmawiać także pod koniec wakacji. Zapytamy ich wówczas, czy plany udało się zrealizować. A może pojawia się nowe?

Mateusz Zimny, Aleksandra Dalecka i Dawid Gabarkiewicz - uczniowie z Blichu w wakacje nie będą się nuszić, każdy z tej trójki ma swoje plany na ten wolny czas.

– Prawdopodobnie pojadę do brata do Pruszkowa, a może też do siostry do Londynu – mówi Patrycja Janicka, uczennica klasy IIa Gimnazjum nr 1 w Łowiczu. – Większość czasu spędzę jednak w Łowiczu. Będę chodzić z koleżankami na Orlika, grać w nogę i w kosza. Mam zamiar jeździć rowerem i motorowerem, bo właśnie odebrałam kartę motorowerową.

Wymarzone wakacje Patrycji to dłuższy pobyt u siostry w Londynie, 2-tygodniowy. – Nie widziałam jej długo i stęskniłam się. Ona mieszka tam już od 8 lat i trudno jej przyjechać, bo ma pracę, naukę i małe dziecko. Byłam u niej 5-6 lat temu.

Weronika Okruch, również z klasy IIa, pojedzie na 3 tygodnie na działkę do Żółwieńca. Jest to miejscowość w okolicach Konina, nad niewielkim jeziorkiem, które łączy się z jeziorem Gopło. Będę tam z rodzicami i ich przyjaciółmi. Marzenia? Mam oczywiście: Majorka i lazurowy kolor wody, albo obóz przetrwania, na którym trzeba przeżyć jak MacGyver. W Łowiczu spędzę dużo czasu: na Orliku, meczach i na spacerach z przyjaciółmi.

– Planuję wyjazd nad morze, do Ustki. Mam tam rodzinę i często z rodzicami ją odwiedzamy – mówi Agnieszka Balik, z tej samej klasy. – Spędzimy tam 2 tygodnie, głównie nad morzem. Zwykle nie wybieramy się dalej na wycieczki. Resztę czasu spędzę prawdopodobnie w Łowiczu, z przyjaciółmi. Mam nadzieję, że uda nam się spotkać z naszym kolegą Patrykiem, który wyjechał do Anglii. Spędził tam cały rok, ale teraz ma przyjechać.

Żeby nie było nudy

Wyjazdy z rodzicami, gra w piłkę, tenisa oraz spotkania na podwórku – tak będą wyglądać wakacje kilkorga uczniów Zespołu Szkół z Oddziałami Integracyjnymi w Łowiczu.

Mariusz Dobrzyński, uczeń V klasy wyjedzie nad morze i w góry z rodzicami. Również jako ministrant pojedzie na na obóz organizowany przez parafię pod wezwaniem Chrystusa Dobrego Pasterza. Odpoczynek wspólnie z kolegami bardzo mu się podoba, dlatego pojedzie już na niego po raz czwarty.

> Marzenia? Mam oczywiście: Majorka i lazurowy kolor wody, albo obóz przetrwania, na którym trzeba przeżyć jak MacGyver.

Z kolei dla Bartka Golisza, również z kl. V oczywiście jest granie w wakacje w piłkę nożną. – Mamy boisko, to dlaczego nie mielibyśmy pograć? – pyta retorycznie chłopiec. Jego kolega Mateusz Zabost planuje wyjechać z rodzicami nad morze. Natomiast Artur Czajka dużo czasu w wakacje spędzi ze swoim młodszym rodzeństwem. Oprócz tego wyjedzie w góry z rodzicami i spędzi część wolnego czasu u swojej babci.

Natomiast gimnazjalista Adam Czapla, oprócz pojedynczych samodzielnych „wypadów' do Łodzi do kuzyna, pojedzie do Bukowiny Tatrzańskiej z rodzicami. – Na razie nie myślę o dłuższych samodzielnych wyjazdach z kolegami – mówi. Takiego samego zdania jest jego kolega, Kamil Krawczyk. – Mamy na to jeszcze czas – mówi.

Uczniowie „Mechanika" jadą nad morze

Piotr Kobierecki z Zespołu Szkół Ponadgimnazjalnych nr 1 w Łowiczu pojedzie nad morze. – Na tydzień wyjeżdżam do Mielna. Będzie jakieś piwko, zabawa, dziewczyny – mówi. – W wakacje będę też pracował na budowie, może trochę czymś pohandluję – dodaje.

W wakacje będzie także pracował Marcin Zając z II klasy wielozawodowej, uczący się na sprzedawcę w łowickim „Mechaniku". – Będę dorabiał na budowie, a zarobione pieniądze pójdą na wakacje i na samochód. Mam Opla Kadetta po tunningu, ale po wakacjach chcę go sprzedać i kupić coś nowego – opowiada Marcin Zając, który w planach ma także wyjazd na Hel, z dziewczyną Magdą. – Jedzie z nami jeszcze mój brat z dziewczyną. Poleniuchujemy, poopalamy się, a jak przyjedziemy znad morza to będziemy jeździli nad wodę, nad jeziora – mówi dodając, że jakichś wielkich marzeń związanych z letnim wypoczynkiem nie ma. – Mam fajną dziewczynę, samochód, na razie nic więcej nie potrzebuję – mówi.

Nad morze wybiera się także Dawid Bieńkowski z Marianki, na co dzień uczący się w szkole przy Podrzecznej. – Jadę z kolegami do Sopotu i dziewczyn nie zabieramy, bo tam przecież są – śmieje się. Po powrocie dużo czasu zamierza spędzać nad jeziorami, a w weekendy na pobliskich dyskotekach. – Coś trzeba będzie robić, przecież w domu siedział nie będę – mówi. Podobnie jak jego koledzy będzie sobie dorabiał, pracując w firmie zajmującej się produkcją pustaków.

W zamrażalni owoców przez wakacje będzie natomiast pracował na umowę zlecenie Kamil Milczarek z Janinowa, uczący się w klasie II TI w „Mechaniku". – Chcę sobie dorobić, bo kasa zawsze się przyda, ale jakichś konkretnych planów na wakacje jeszcze nie mam – kończy naszą rozmowę Milczarek.

Motocyklem na Mazury

Mateusz Zimny z klasy I Technikum Mechanizacji Rolnictwa na Blichu powiedział, że jego głównym zamiarem jest w te wakacje ciężko pracować, np. przy zbiorze bobu, może jako pomocnik dekarza. Ma sprecyzowany cel, chce zarobić na motocykl szosowo-turystyczny Honda CB 500 lub 750. Potrzebna kwota jest dość spora – ok. 6 tys. zł, ale tym się nie przejmuje. Zakup powinien się opłacać, bo motocykl należy do najmniej awaryjnych. Teraz jeździ motorowerem Simsom, który kupił dwa lata temu także za pieniądze, które zarobił w czasie wakacji. Wydał wówczas 2,2 tys. zł.

– Bardzo lubię motocykle, chciałbym w przyszłości na nich podróżować, np. po Europie, odwiedzać kolejne kraje, zatrzymywać się w ciekawych miejscach i zwiedzać. Myślałem, by w obecne wakacje wybrać się Simsonem na Mazury do znajomego, który ma tam domek, ale zobaczymy, czy to się uda – powiedział nam. Dodał, że wśród zaplanowanych rzeczy na te wakacje ma też np. kurs drużynowych ZHP, działa obecnie w 696. Łowickiej Drużynie Harcerskiej Laer Cuilin.

Oprócz tego w wakacje przed Mateuszem na pewno spotkania ze znajomymi, ogniska nad Bzurą. Mieszka blisko rzeki w Bednarach Kolonii, może zdarzą się też „domówki".

Daniel Gabarkiewicz, z tej samej klasy, w wakacje wyjedzie na odpoczynek do Białego Dunajca. Spędzi tam 7 dni, kilka dni spędzi w Mrodze koło Brzezin u babci, tydzień u cioci w Łodzi, gdzie liczy na wyjście ze znajomymi na imprezy, może na jakiś koncert. Chce też mieć czas na bliższe i dalsze przejażdżki motocyklem, ma Derbi GPR i podobnie jak Mateusz marzy, by w przyszłości wybrać się właśnie na motorze w dalszą drogę. W myślach ma podróż w siedem dni po siedmiu krajach.

Z aparatem fotograficznym w góry

Daniel wakacje chce też wykorzystać na fotografowanie. Jest to jego pasja i chce z aparatem w ręku poszukać ciekawych miejsc, które mógłby uwiecznić, ucząc się czegoś nowego. Będzie też czas na pracę, w rodzinnym gospodarstwie przez dwa tygodnie będzie pomagał przy żniwach. Nie zabraknie ognisk lub spotkań przy grillu.

Aleksandra Dalecka, z klasy I Technikum Logistycznego na Blichu w wakacje planuje spotkanie ze znajomymi z klasy, w której uczyła się w Gimnazjum nr 3. Prawdopodobnie w sierpniu wyjedzie na wypoczynek z parafii na Korabce do Słodyczek. Była tam już w roku minionym i bardzo się jej podobało. Spędzi też kilka dni nad jeziorem Zdworskim z rodzicami bądź znajomymi. Oczywiście w wakacje będzie pomagać rodzicom w gospodarstwie w Goleńsku. Wolne chwile spędzi z chłopakiem – planują wycieczki rowerowe i spacery.

Aleksandra ma też swoje wakacyjne marzenia, chciałaby wyjechać na południe, do Grecji, Tunezji, może do Egiptu. Chciałaby zwiedzać ciekawe miejsca, ale też poleniuchować na plaży i opalić się.

Z rodzicami na Cypr

Oskar Panek z klasy IIc Gimnazjum nr 3 na Korabce w Łowiczu ma zamiar wyjechać w tym roku z rodzicami na wczasy na Cyprze. Jest bardzo zadowolony z wyjazdu. Nie jest to jego pierwsza podróż zagraniczna, ale akurat na Cyprze jeszcze nie był. Siostra Oskara – Karina Panek z klasy VIb jedzie na obóz harcerski na Mazury.

Tomasz Czubik z klasy IIa, tego samego gimnazjum, jedzie na zorganizowane kolonie do znanego kompleksu wypoczynkowego Centrum Babylon Liberec w Czechach. Wyjazd organizuje dla dzieci swoich pracowników Okręgowa Spółdzielnia Mleczarska w Łowiczu. W Libercu Tomasz jeszcze nie był, ale słyszał wiele opowieści o tym, jak tam jest fajnie i jakich atrakcji może się spodziewać. Ponadto w wakacje zamierza pracować dorywczo na swoje kieszonkowe, np. podczas zbierania i łuskania bobu, na polu lub w sadzie.

Tomasz Nowak z klasy IIa, tego samego gimnazjum, zamierza wyjechać razem z rodzicami nad jezioro w okolicach Torunia. Potem ma nadzieję na wyjazd nad polskie morze, również z rodziną. Też zamierza pracować w okresie wakacji.

jr, mwk, tb, td, mak

Młodzież z Gimnazjum nr 1. Jeszcze na schodach, do szkoły, ale już rozpoczęli wakacje. Co będą robić? - niektóre z tych planów nam zdradzili.

Aktualności

Chart angielski pomaga pani Iwonie w walce z chorobą str. 22-23

Turystyka | Szlak Szable i bagnety czeka na turystów

Pierwszy rajd nowym szlakiem zaliczony

– Szlak został w całości przejechany i został też pozytywnie zweryfikowany przez osoby, które jechały nim samodzielnie i bez problemu odnajdywały drogę. Można więc spokojnie wybrać się nim na wędrówkę – powiedział nam prezes Klubu Turystyki Kolarskiej Szprycha, Adam Szymański, opowiadając o dwudniowym rajdzie nowo wytyczonym szlakiem „Szable i bagnety", który odbył się 24 i 25 czerwca.

Rajd zorganizował łowicki oddział Polskiego Towarzystwa Turystyczno-Krajoznawczego oraz Centrum Kultury, Turystyki i Promocji Ziemi Łowickiej.

Tym razem wyjechało w trasę 30 osób, które pokonały w sumie 120 km. Szymański był komandorem rajdu. Jak przyznał – mimo pogody, która momentami była bliska załamaniu i straszyła uczestników – rajd był bardzo udany.

Uczestnicy zatrzymali się w najciekawszych miejscach szlaku: cmentarzach w Kompinie, Bielawach, Walewicach, pałacu w Nieborowie i Walewicach, miejscu zrzutów lotniczych w Czatolinie, kaplicy w Domaniewicach, gdzie usłyszeli kilka słów o historii.

Uczestnicy przekonali się, że szlak jest poprowadzony w sposób ciekawy, nie tylko jadąc nim odwiedza się miejsca z przeszłością, ale podziwia się piękne krajobrazy i obcuje z naturą. Szymański zwrócił nam uwagę, że tak jest np. na odcinkach leśnych wiodących przez Puszczę Bolimowską, niedaleko polany Siwicy, na drodze Kalenice – Bobrowa, gdzie szlak wiedzie krętą drogą po pagórkowatym terenie zwanym Szwajcarią Łowicką, długim odcinkiem przez Las Stanisławowski, przez pola i łąki nad Bzurą w okolicach Mystkowic.

Uczestnicy pierwszego rajdu wytyczonego przez łowickich przewodników pod pomnikiem w Walewicach upamiętniającym ułanów, którzy zginęli w walkach w 1939 roku.

Turystom przez część rajdu pierwszego dnia towarzyszyła TVP3 z Łodzi, która nadała relację ze szlaku, po powrocie w sobotę turyści udzielili wywiadu dla Radia Łódź.

Wszyscy uczestnicy rajdu zostali podjęci w Centrum Promocji na Starym Rynku, gdzie otrzymali łowickie gadżety. – To szlak dla osób, które już na rowerach trochę jeżdżą i są przygotowane na pokonanie kilkudziesięciu kilometrów w ciągu dnia. Szlak będzie też bardziej dostępny dla wszystkich, gdy ruszy kolej między Łowiczem a Łodzią. Wtedy trasę będzie można dzielić na dwa odcinki i wrócić na nią np. następnego dnia – powiedział nam Szymański.

Turyści z łowickiego PTTK jeszcze w tym roku wyznaczą jeden szlak rowerowy „Dwory i Kościoły", którego promocyjny pierwszy rajd odbędzie się w przyszłym roku. Przypomnijmy, że pierwszym wyznaczonym szlakiem był „Szlak książęcy". Wyznaczanie szlaków odbywa się na zlecenie Powiatowego Centrum Promocji. **tb**

Niedźwiada | Szaradziści łamali sobie głowy

Krzyżówki, rebusy, anagramy i pizza

Po raz czternasty już miłośnicy zadań logicznych spotkali się Otwartych Szaradziarskich Mistrzostwach Łowicza, które odbyły się w sobotę, 25 czerwca w Szkole Podstawowej w Niedźwiadzie.

Rywalizowało 25 osób nie tylko z Łowicza, ale także z Legnicy, Poznania, Warszawy, Krakowa, a nawet Szczecina. Rozwiązywali oni dwa zestawy zadań.

Tym razem zwyciężył Piotr Łojewski z Poznania, który zdobył 57 punktów na 80 możliwych, drugie miejsce zajął Stanisław Wójtowicz z miejscowości Prace Duże pod Warszawą, trzecie miejsce zajął Marcin Radoń z Krakowa. W mistrzostwach startowało dwóch łowiczan, Dariusz Pytkowski zajął 13. miejsce, a Sławomir Bednarski zajął miejsce 25.

Uczestnicy nie tylko rywalizowali, przed ogłoszeniem wyników zasiedli do wspólnego stołu i pożywili się pizzą. W czasie posiłku mieli czas na rozmowy i porównanie swoich rozwiązań.

Nagrodami były puchary ufundowane przez ratusz oraz książki, leksykony i encyklopedie ufundowane przez prywatnych sponsorów. **tb**

Komisja oceniająca sprawdza pierwszy zestaw zadań, z jakimi musieli poradzić sobie szaradziści. Pierwszy z lewej Jerzy Wiatr.

REKLAMA

Sochaczewska Szkoła Umiejętności
ogłasza nabór do:
SZKÓŁ DZIENNYCH
• Prywatne Liceum Ogólnokształcące dla Młodzieży
• Prywatne Gimnazjum
SZKÓŁ ZAOCZNYCH
• 3-letnie gimnazjum – SZANSA DLA OSÓB, KTÓRE NIE UKOŃCZYŁY GIMNAZJUM
• 3-letnie Liceum Ogólnokształcące
• 2-letnie Uzupełniające Liceum Ogólnokształcące
• 2-letnia Zasadnicza Szkoła Zawodowa o kierunku opiekun medyczny
• Szkoła Policealna o kierunkach:
- opiekun medyczny – nauka trwa 1 rok
- technik BHP – nauka trwa 1,5 roku
- technik administracji – nauka trwa 2 lata
- technik architektury krajobrazu – nauka trwa 2 lata
- technik ochrony środowiska – nauka trwa 2 lata
Szkoły posiadają uprawnienia szkoły publicznej.
Szczegółowych informacji udziela sekretariat mieszczący się przy ul. 15 Sierpnia 44 w Sochaczewie (pokój nr 35) (budynek Szkoły Podstawowej Nr 2), tel.: (46) 862 14 12, 603 676 987, 604 973 368
e-mail: sochaczewska_szkola_umiejetnosci@op.pl
171512

Złomowanie POJAZDÓW
• zaświadczenia do Wydziału Komunikacji
• odbiór pojazdów
IMO
Lipnice, 99-414 Kocierzew
tel. 502-328-818
163237

OŚRODEK SZKOLENIA KIEROWCÓW
L DRIVER
rozpoczęcie kursu
19 lipca 2011
o godz. 16.00
prawo jazdy kat. A, B
jazdy doszkalające
tel. 504-215-704
www.driver-lowicz.prv.pl
172259

SKLEP wykończeniowo-budowlano-hydrauliczny
na Górkach, ul. Łęczycka 64
Centrum Budowlane Zielone 16L00
NAJTANIEJ W REJONIE:
▪ system dociepleń, prawdziwy styropian, super tynki, wełna mineralna
▪ płyty k/gipsowe, profile do płyt,
▪ płyty wiórowe OSB
▪ farby, lakiery, impregnaty drewna
▪ glazura, terakota, kleje ATLAS, PROFIT, cement, wapno
▪ akcesoria malarsko-murarskie, wykończeniowe
▪ kotły C.O. gazowe, olejowe, węglowe
▪ piece grzewcze z szybkami (kominki)
▪ armatura hydrauliczna (żeliwna, PEX, zgrzewana, miedź)
▪ rury pex, zgrzewane, miedziane, stalowe
▪ grzejniki stalowe i aluminiowe
▪ przewody elastyczne do wentylacji mechanicznej, izolacje, wełna z klejem
▪ rekuperatory (centralne wentylacyjne)
SKLEP INTERNETOWY: www.domitech.com.pl
170142

Auto Szyby
nowe, używane
Mechanika Pojazdowa
rozrządy, hamulce, zawieszenia
okolice Strykowa, tel. 698-920-643
170936

ZAKŁAD KAMIENIARSKI JAN TYBUŚ
Popów 150 (kierunek Strzelcew)
99-400 Łowicz; tel. 46-838-43-74;
tel. kom 604-627-346
▪ WYRÓB:
• nagrobków • schodów
• parapetów • blatów • kominków
▪ kucie liter na cmentarzu
▪ przerób kamienia
▪ cięcie bloków kamiennych dużą piłą
170494

RTV SERWIS
Łowicz, ul. Żwirki i Wigury 31
46 837-44-32, 601-365-422
▪ naprawa sprzętu RTV
▪ auto radio Code, CB
▪ anteny satelitarne montaż
170117

wypożyczalnia NARZĘDZI BUDOWLANYCH
▪ rusztowania warszawskie ▪ skoczki ▪ zagęszczarki ▪ cykliniarki ▪ betoniarki ▪ agregat prądotwórczy ▪ wiertarki ▪ młoty zburzeniowe ▪ młotowiertarki ▪ zgrzewarki do pcv ▪ myjka ciśnieniowa ▪ wykrywacze metali ▪ piły spalinowe ▪ pompa do wody spalinowa ▪ wciągarki budowlane ▪ i inne
Bratoszewice, ul. Kolejowa 51
tel. 501-694-072
169439

Okna PCV
UŻYWANE I NOWE, GOSPODARCZE, RÓŻNE
Drzwi sklepowe, przeszklone, metalowe,
DUŻY WYBÓR, NISKIE CENY, RATY.
PIĄTEK,
tel. kom. 602-617-895
169391

ZŁOMOWANIE pojazdów
wszelkie formalności od ręki
odbiór gratis
MAŁSZYCE 35
502-432-182
171005

Marta Wolska interesuje się ekologią
w teorii i praktyce. str. 13

Raport

Nasze pieniądze | Podsumowanie akcji naszej gazety i Narodowego Banku Polskiego

Gdzie dorabiamy, na co tracimy

Przez kilka tygodni na początku roku publikowaliśmy teksty, w których aspirant Fortuna radził, jak w sensowny sposób zarządzać swoimi finansami. Kto odwiedził biuro ogłoszeń naszej gazety, miał też okazję wypełnić ankietę na ten temat. Z ponad 90 gazet lokalnych zebraliśmy 1600 odpowiedzi, które pozwoliły określić zwyczaje finansowe Polaków. Poprosiliśmy o podsumowanie wyników aspiranta Fortunę. Oto jego spostrzeżenia.

Rodzina, ach rodzina...

Okazuje się, że większość z nas, bez względu na wiek, wykształcenie i miejsce zamieszkania, w razie problemów finansowych kieruje się ku rodzinie. Na pytanie: jak poradził(a)by sobie pan(i) z brakiem pieniędzy pod koniec miesiąca, najwięcej ankietowanych odpowiada, że poprosiłaby o pożyczkę kogoś z rodziny (42 proc.).

Na drugim miejscu jest bank (20 procent), a na trzecim przyjaciele (18 proc.). Można powiedzieć, że największym bankiem jest w Polsce kapitał społeczny – rodzina i znajomi, na których liczy w trudnej sytuacji aż 60 procent badanych osób.

Rodzina może być najlepszą instytucją pożyczkową, pisał kiedyś Julian Tuwim, podając przy okazji receptę na poznanie kuzynów, wujków i pociotków – wystarczy się wzbogacić…

Budujące jest to, że zaledwie 9 proc. ankietowanych wzięłoby tzw. chwilówkę w instytucjach pożyczkowych.

Niestety, ten sposób reperowania budżetów preferują osoby bezrobotne (17 proc.), którym trudniej spłacić dług. A przecież jest to najdroższy kredyt. Widać potrzebny tym, którzy nie mogą liczyć na pomoc najbliższych ani na bank komercyjny.

Ankietowani mieli sobie wyobrazić, że znaleźli się w trudnej sytuacji finansowej i muszą od kogoś pożyczyć pieniądze. Najwięcej ankietowanych (42 proc.) stwierdziło, że „nie jest to przyjemna sytuacja, ale czasem nie ma innego wyjścia". Prawie co trzeci (27 proc.) zacisnąłby zęby i przeczekał trudne dni, stwierdzając: „To trudne, bardzo źle bym się czuł w takiej sytuacji. Wolałbym się raczej przemęczyć, niż prosić o pożyczkę". Za to 30 proc. badanych nie miałoby takiego problemu. „Teraz pożyczę od kogoś, a potem się odwdzięczę".

Niepotrzebnie wydaję na...

Zaskoczyły mnie odpowiedzi na kolejne zadanie stawiane ankietowanym. Otóż mieli oni dokończyć zdanie: czasem myślę, że niepotrzebnie wydaję pieniądze na…

Najwięcej wskazań padło na papierosy (29 proc.) i alkohol (22 proc.). Moje zaskoczenie wynikało stąd, że w grudniowych budżetach rodzinnych, jakie wspólnie analizowaliśmy na tych stronach, prawie żadna z rodzin nie wydawała pieniędzy na papierosy i alkohol. Zacząłem nawet podejrzewać, że zmieniły się polskie zwyczaje i przestaliśmy zaglądać do kieliszka. Jednak ankieta przeprowadzona na wiarygodnej próbie przywróciła wszystko do normy i pokazała, że wciąż dużo pieniędzy puszczamy z dymem i przepijamy.

Co piąta ankietowana osoba (21 proc.) odpowiadała, że nie ma zbędnych wydatków. Jeśli już odczuwamy dyskomfort spowodowany niepotrzebnymi zakupami, to najczęściej w grę wchodzą kawa i słodycze (18 proc.), prasa i czasopisma (15 proc.), rozrywka w postaci koncertów, filmu w kinie, przedstawień teatralnych (razem 15 proc.). Żałujemy także nietrafionych prezentów dla dzieci (7 proc.).

A jednak oszczędzamy

Zdecydowana większość ankietowanych regularnie lub nieregularnie oszczędza pewne kwoty – i to bez względu na sytuację materialną. Jedynie 16 proc. wskazuje, że w ich rodzinach nie odkłada się pieniędzy. Są to głównie osoby, którym nie starcza na najpilniejsze potrzeby i odmawiające sobie wielu rzeczy, aby związać koniec z końcem. Odkładają zatem ci, którzy mogą.

Wśród ogromnej większości (prawie 85 proc. odpowiedzi) deklarujących regularne bądź nieregularne odkładanie pieniędzy nieco więcej osób czyni to w miarę systematycznie. Najostrożniejsi są emeryci i renciści – prawie połowa z nich (49 proc.) regularnie odkłada „na czarną godzinę", a niemal tyle samo robi to nieregularnie.

Na co odkładamy?

Na bieżące potrzeby dzieci, rodziny, na szkołę i kształcenie, leczenie i ubrania odkłada 22 proc. ankietowanych. O środki na większe wydatki, jak mieszkanie, samochód, wakacje, nieruchomości zabiega 29 proc. Są to głównie osoby z wyższym wykształceniem (prawie 35 proc.) i młodsze, do

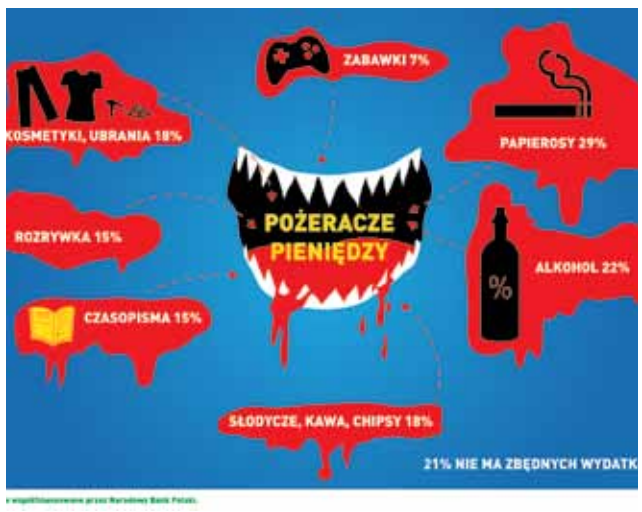

34 lat (ponad 30 proc.), a także pracujący na stałych etatach (prawie 31 proc.).

Można zauważyć, że skłonność do oszczędzania rośnie z wykształceniem – na konkretny cel systematycznie odkładają osoby z wykształceniem wyższym (ok. 35 proc.) i średnim (ok. 30 proc.). Nie widać za to różnicy w chęci odkładania wśród mieszkańców wsi, miasteczek i większych miast.

Szukamy nowych źródeł dochodu

Zapytaliśmy też o sposoby dorabiania sobie przez czytelników. Okazało się, że o dodatkowe dochody nie stara się 42 proc. ankietowanych. Ale pozostali szukają szansy na ekstra pieniądze, i to z różnych źródeł.

Regułą jest, że im gorsza sytuacja materialna, tym częściej pojawiają się starania o jej poprawę: dodatkowych dochodów nie ma 22 proc. osób, którym nie starcza na najpilniejsze potrzeby i aż 54 proc. nieźle sytuowanych. Rzadziej dodatkowych zajęć poszukują osoby starsze (po-

nad 49 proc.), z wyższym wykształceniem (48 proc.), na etacie (48 proc.) oraz emeryci i renciści (ponad 50 proc.).

Popularnym sposobem dorabiania są prace sezonowe – deklaruje je 15 proc. ankietowanych. Są to głównie ludzie ubożsi, słabiej wykształceni, bezrobotni, którym nie starcza na bieżące wydatki, muszą sobie odmawiać wielu rzeczy i dlatego potrzebują dodatkowych przychodów.

Dziękuję za wypełnienie ankiet, a do tematów finansowych będę jeszcze wracał na swoim blogu i w tygodnikach lokalnych.

Wasz aspirant Fortuna
www.fortunaradzi.pl

***

W badaniu przeprowadzonym przez SMG/KRC wzięło udział ponad 1600 czytelników gazet lokalnych. Z tej grupy 1219 ankiet zostało poddanych obróbce statystycznej. Badanie zostało wykonane w marcu i kwietniu 2011 r. Badanie zrealizowano dzięki współfinansowaniu ze środków Narodowego Banku Polskiego.

REKLAMA

DOMAX
Sylwester Domański, Nowostawy Dolne 58
TEL. 509-058-371
FIRMA DEKARSKA SPECJALIZUJĄCA SIĘ W MONTAŻU POKRYĆ DACHOWYCH.
OFERUJEMY:
▪ budowę więźby dachowej ▪ pokrycia dachowe
▪ naprawę i remont ▪ orynnowanie
▪ montaż okien dachowych
✓ WSPÓŁPRACUJEMY Z WIELOMA FIRMAMI ZAJMUJĄCYMI SIĘ SPRZEDAŻĄ POKRYĆ DACHOWYCH.
✓ OFERUJEMY PAŃSTWU NAJWYŻSZĄ JAKOŚĆ W KONKURENCYJNYCH CENACH.

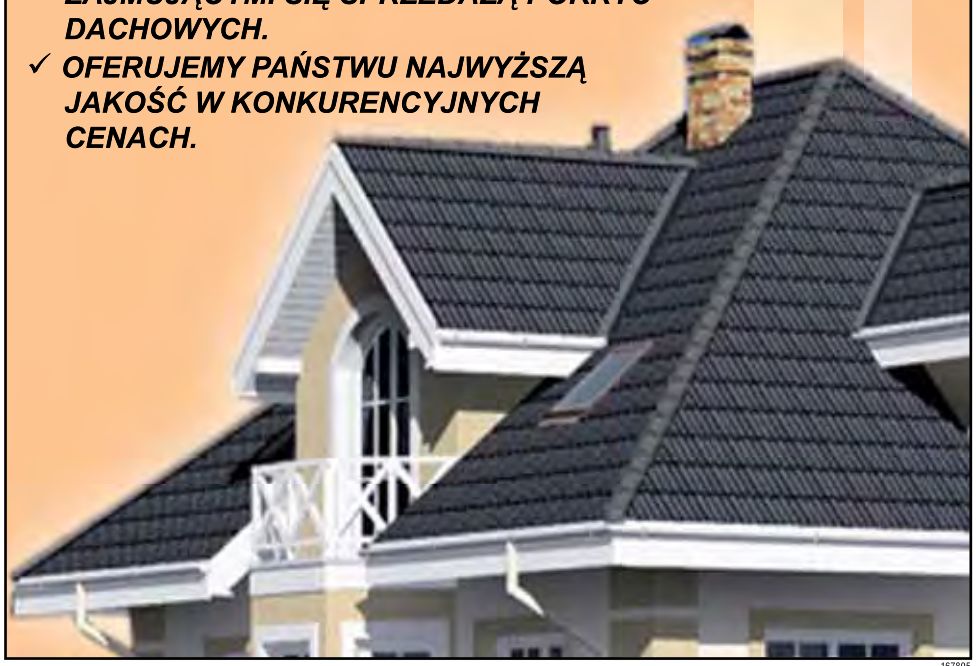

167805

SAMOCHODY UŻYWANE

Przyjmujemy samochody używane w rozliczeniu, przy wymianie na samochód nowy lub używany. Skupujemy samochody używane. Przyjmujemy samochody używane do komisu.

Polmoblich Łowicz ul. Blich 34
tel. 601-283-421
46/837-37-10, 46/837-95-16

MARKA, TYP	PALIWO	IL. DRZWI	LAKIER	PRZEBIEG	ROK	CENA
SAMOCHODY OSOBOWE						
Fiat Panda 1.1 Actual – demonstracyjny	benzyna	5	czerwony	11 990	2010	26 800
Fiat Panda 1.1 Active – demonstracyjny	benzyna	5	czerwony	11 500	2010	26 800
Fiat Punto 1.2 S	benzyna+gaz	3	błękit met.	140 000	2003	8 600
Fiat Siena HL 1,6 16v	benzyna	4	niebieski	180 000	1999	2 500
Daewoo Lanos 1,6	benzyna	4	wiśnia met.	149 000	1999	4 400
Peugeot 607 2.2 HDI	diesel	4	szary met.	159 000	2003	26 900

152600

SKUP ZŁOMU

- stalowego
- żeliwnego
- kolorowego

KONKURENCYJNE CENY

IMO
Łowicz
Armii Krajowej 14
502 328 818

163238

WIMAX

PROMOCJA

Cerpol-Kozłowice
PUSTAK 25 P+W

Głowno ul. Kolejowa 5
tel. 42/719-49-89
515-094-900

Stryków ul. Rolnicza 6a
tel. 42/719-93-63
515-094-910

www.wimax.com.pl

161059

TRANS-MAR
www.trans-mar.eu

PRZEWÓZ OSÓB
na najwyższym poziomie

692 431 334

- konferencje
- wycieczki
- spotkania integracyjne
- szkolenia
- wesela
- komunie
- pogrzeby

ZAPRASZAMY

158904

SKUTERY MOTOCYKLE ROWERY

atrakcyjne upusty

Bratoszewice,
ul. Łódzka 21a
tel./fax 42/719-64-04
kom. 506-985-783

170281

PHU Czesław Tarczyk

HURTOWNIA MATERIAŁÓW BUDOWLANYCH

SOCHACZEW
ul. TROJANOWSKA 58
tel. 46/862-88-32,
46/862-19-61, 501-23-69-28

KOSTKA BRUKOWA I GRANITOWA
przedstawiciel handlowy:
JADAR, BUDOKRUSZ, SEMMERLOCK

TYNKI ZEWNĘTRZNE I MOZAIKOWE
w ciągu 12 godzin, duży wybór

CEGŁY KLINKIEROWEJ
Oferujemy także wiele innych materiałów budowlanych, wykończeniowych oraz narzędzi

zapraszamy do sklepu SAMOOBSŁUGOWEGO

170132

OLEJ OPAŁOWY ekoterm plus

OLEJ NAPĘDOWY

z dostawą do odbiorcy

- jakość
- solidność
- terminowość

Węże wydawcze 40m-50m

46/837-14-50
46/837-13-58
509-481-799

„KOPER"
SPÓŁKA JAWNA
PILASZKÓW 18
99-400 Łowicz

170119

OLEJ opałowy

najwyższa jakość

najniższa cena

AGROL

99-400 Łowicz
Jastrzębia 95
46/837-15-89, 46/837-14-10
e-mail: agrol_hn@wp.pl

152760

olej napędowy

z dostawą do Klienta

AGROL

99-400 Łowicz
Jastrzębia 95
46/837-14-10
46/837-15-89

152758

KREDYTY

- gotówkowe
- hipoteczne
- konsolidacyjne

pod zastaw samochodu, dla prowadzących działalność i dla rolników

DOJEŻDŻAMY DO DOMÓW

AWIS FINANCE

KREDYTY
CHWILÓWKI
MAKSYMALNIE DO 180 DNI OPÓŹNIENIA W RATACH

- na oświadczenie
- bez zgody małżonka do 20.000 brutto
- na działalność gospodarczą pod zastaw hipoteczny i nie tylko
- pod zastaw samochodu

Łowicz, ul. Zduńska 15
504-515-182, 693-093-705, 46/837-04-97

171699

YARA Pro-Lob

NAWOZY HYDRO

• rolnicze • ogrodnicze

PRO-LAB

• dolistne • fertygacyjne

ŁOWICZ, ul. Łęczycka 114
tel. (46) 837-11-72

KIERNOZIA, ul. Kościuszki 5
(po byłym GS)
tel. (24) 277-90-53

170924

AUTO-KASACJA SUBIEKT

KONCESJONOWANE
ZŁOMOWANIE POJAZDÓW
99-416 Nieborów 230
www.sdpsubiekt.pl
e-mail: psubiekt@o2.pl
507-141-870, 46 838-55-41

✓ zaświadczenia do wydziału komunikacji
✓ możliwość odbioru pojazdu

Stacja Kontroli Pojazdów do 3,5t A, B, T, E, c, e, f

Sprzedaż części używanych:
FSO, Fiat, Skoda, Seat, VW, Audi, Mercedes, Ford, Peugeot, Renault i inne

172323

SKŁAD

PHU LIDER
Kiernozia, ul. Kościuszki 5
(po byłym GS)
tel. (24) 277-90-53

OFERUJEMY:
- brykiet kominkowy
- węgiel
- pasze
- nawozy hydro
  - ogrodnicze
  - rolnicze
- materiały budowlane
- wyroby hutnicze
- piece
- skup żywca

ZAKUPY NA RATY

Zapraszamy
od pn. do sob. od 7 do 16

170925

WYPOŻYCZALNIA NARZĘDZI

w Centrum Budowlanym
Łowicz, ul. Łęczycka 64
tel. 501-074-060

w ofercie:

- minikoparka
- zacieraczki do betonu
- skoczki do ubijania
- wibratory do betonu
- pompy
- przecinarki spalinowe do betonu
- szlifierki do lastryko, do zdzierania farb
- wciągarki
- młoty wyburzeniowe
- agregaty prądotwórcze
- wiertnice
- zagęszczarki
- cykliniarki
- rusztowania
- spawarki
- wykrywacze metali
- zgrzewarki do PCV
- osuszacze
- odkurzacze przemysłowe
- podpory stropowe regulowane 2-3,60 m
- poziomice laserowe
- dmuchawa do liści
- drabiny do 10 m wysokości
- areator – napowietrzacz
- nożyce do żywopłotu
- piły łańcuchowe
- zaginarki dekarskie
- kółko miernicze i inne

Sklep internetowy:
www.domitech.com.pl

170141

OLEJ NAPĘDOWY

z dostawą na miejsce

TEL. 693 157 163

Paliwo pochodzi z PKN ORLEN

F.H.U. Tomasz Stań
Sprzedaż Hurtowa Paliw

JAKOŚĆ, JAKIEJ POTRZEBUJESZ, - CENA, NA KTÓRĄ ZASŁUGUJESZ"

169464

SALON LIDER POLECA

- Motocykle Junak
- Rowery elektryczne
- Quady
- Skutery

ROWERY

SERWIS NAPRAWA

Tel. 46 832 43 79
Skierniewice; ul. Batorego 56

169402

MIAŁEŚ WYPADEK

PORADY PRAWNE - BEZPŁATNE
DOJAZD DO KLIENTA

- jako pieszy, pasażer, kierowca
- ktoś bliski ci zmarł wskutek wypadku
- nie otrzymałeś odszkodowania z OC sprawcy jako zadośćuczynienia, odszkodowania z tytułu utraconych zarobków i pogorszenia sytuacji rodzinnej, renty wyrównawczej z tytułu zwiększonych potrzeb
- odszkodowanie było niewspółmierne do wyrządzonej szkody

ZGŁOŚ SIĘ DO NAS

PROWADZIMY SPRAWY, KTÓRE WYDARZYŁY SIĘ DO 10 LAT WSTECZ

tel. (46) 857-70-94,
604-693-723, 696-475-320

166968

BRYKIET KOMINKOWY

SALETRA SALETRZAK MOCZNIK

- nawozy inne
- węgiel
- miał • koks
- groszek EKO

NAWOZY HYDRO
SPRZEDAŻ NA RATY

Klimkiewicz, Kaźmierski
Łowicz, ul. Łęczycka 114
tel. (46) 837-11-72

170926

Miejski Zakład Komunalny w Głownie ul. Dworska 3
zatrudni

RATOWNIKA WOPR
w okresie lipiec -sierpień.

WYMAGANIA:
- Ukończony 18 rok życia;
- Posiadanie aktualnej książeczki ratowniczej (opłacona składka + poświadczenie o zdolności do pracy od lekarza);
- Posiadanie 1 z 4 patentów: sternik motorowodny, żeglarz, płetwonurek, instruktor nauki pływania;
- Ukończony kurs pierwszej pomocy dla ratowników WOPR- KPP;

Kontakt pod nr telefonu
42 719 10 35
lub w siedzibie zakładu od poniedziałku do piątku w godz. 7-15

172209

SERWIS KLIMATYZACJI SAMOCHODOWEJ

- NAPRAWY SPRĘŻAREK
- PRZEWODÓW OD KLIMATYZACJI
- ODGRZYBIANIE
- SPRAWDZANIE SZCZELNOŚCI
- NAPRAWY PO ZATARCIACH
- PRZEGLĄDY

ŁOWICZ UL. ŁÓDZKA 33
TEL. 693-761-722

172058

Biuro Rachunkowe FAKT

mgr Marzena Osóbka

- księga przychodów i rozchodów
- ryczałt
- księgi rachunkowe
- rozliczenia z ZUS, US
- płace i dokumentacja pracownicza

Łowicz, ul. Stanisławskiego 23
tel. 510-212-677, 46/830-22-53

153320

ZŁOMOWANIE POJAZDÓW

ZAŚWIADCZENIA OD RĘKI
SKUP AUT
możliwość odbioru

Sprzedaż części używanych

Rząśno 13, gm. Zduny
tel. 602-123-360

153945

SPRZEDAŻ

- piachu
- żwiru
- pospółki

z transportem DO KLIENTA

usługi wywrotką 20 ton

696-345-659, 606-123-379

154900

UBOJNIA SKUPUJE

cielęta, byki, jałówki, krowy,
również pourazowe

SZYBKIE PŁATNOŚCI

Tel. 506 068 400
602 331 130

168753

CATERING Appetit

organizuje wszelkie
IMPREZY

- bogate menu dań i przystawek
- ciasta domowego wypieku
- profesjonalna obsługa
- ATRAKCYJNE CENY

Tel. 696-387-915
Tel. 691-937-227

170940

KAPITAŁ LUDZKI CZŁOWIEK – NAJLEPSZA INWESTYCJA! Łódzkie UNIA EUROPEJSKA EUROPEJSKI FUNDUSZ SPOŁECZNY

Projekt współfinansowany przez Unię Europejską w ramach Europejskiego Funduszu Społecznego

Projekt unijny

„Mała szkoła wielka szansa na rozwój talentów każdego ucznia„

zakończony.

Przez dwa lata uczniowie ze szkół podstawowych w Lubiankowie, Mąkolicach, Popowie Głowieńskim i Gimnazjum w Mąkolicach uczestniczyli w następujących zajęciach: języka polskiego, języka rosyjskiego, języka angielskiego, matematyki, informatyki, przyrody i koła teatralnego. Docelowo projektem zostało objętych 220 uczniów.

Nauczyciele prowadzący zajęcia wykorzystywali pomoce dydaktyczne, które zakupiono w ramach projektu. Uczniowie poprawili oceny z poszczególnych przedmiotów, osiągnięli wyższą średnią niż w ubiegłych latach na sprawdzianie po VI klasie i egzaminie gimnazjalnym.

Nie mniej ważne jest osiągnięcie tzw. rezultatów miękkich tj.: wiara we własne możliwości, wzrost motywacji do nauki, wzrost aspiracji zawodowych i osobistych.

W ramach zajęć odbywały się wyjazdy to teatru, liczne udziały w konkursach szkolnych i międzyszkolnych. Uczestnicy przygotowywali uroczystości szkolne, pokazy swoich umiejętności, wystawali przedstawienia teatralne.

Podsumowaniem projektu i zarazem nagrodą za wytrwałość dla uczniów były zorganizowane wycieczki. Grupy koła teatralnego wyjechały do teatru „Arlekin". Uczestnicy odwiedzili Experymentarium, Pałac Poznańskiego i Manufakturę w Łodzi. Wycieczki oprócz aspektu dydaktycznego miały również wymiar integracyjny wszystkich uczestników projektu ze szkół Gminy Głowno.

Po zakończonym projekcie wszyscy odczuwają satysfakcję z dobrze wykonanego zadania. Na pewno można mówić o osiągniętym sukcesie i w pełni osiągniętych rezultatach.

172386

---

okna i drzwi SPRZEDAŻ SERWIS MONTAŻ

PROMOCJA DRZWI WEW I ZEW, BRAMY, PARAPETY, WEŁNA MINERALNA

PODŁOGI FIRMY CLASSEN ATRAKCYJNE CENY!!!

PROMOCJA
▪ Okno PCV 1460x1430 BIAŁE 380 zł CENA NETTO do wyczerpania zapasów

tel. 664 063 688, fax 46 830 35 21

Łowicz, róg ul. Starorzecze i Browarnej

152924

Dom Ludowy w Ostrowie (do 120 osób)

◆ wesela ◆ komunie
◆ imprezy okolicznościowe
◆ catering w dowolnej sali woj. łódzkiego

Oferujemy smaczne posiłki i fachową obsługę

Tel. 509-323-370, 726-916-226

172449

NAGROBKI GRANITOWE

PARAPETY, BLATY, SCHODY, KOMINKI

OPRÓCZ CHIŃSKICH

oferuje Zakład Kamieniarski

Łęczyca, ul. Lotnicza 20

(obok nowej straży)

Na terenie zakładu wzorcownia, do obejrzenia ponad 50 wzorów nagrobków w różnych kolorach.

Kompletny nagrobek z granitu z tablicą już od 2.000 zł, podwójny od 4.000 zł

Montaż i transport gratis

601-588-385, 609-604-454

www.kamieniarstwo-leczyca.pl

Zapraszamy

171447

SKŁAD WĘGLOWY

„Dobry polski węgiel"

▪ kostka ▪ orzech ▪ miał ▪ eko-ret
▪ eko-groszek z KWK Kazimierz Juliusz

TRANSPORT

Kołacin 95a, tel. 600-874-401

170267

PRODUCENT NAGROBKÓW GRANITOWYCH LEG-POL

• ceny bardzo konkurencyjne
• duża kolorystyka kamienia
• wykonujemy piwnice cmentarne

WIELE DODATKÓW GRATIS

KRĘPA k. Łowicza przy trasie Łowicz-Głowno

DMOSIN k. Głowna przy trasie Głowno-Brzeziny

tel. 46/874-73-91
607-364-068

167711

Powiatowe Centrum Pomocy Rodzinie w Łowiczu

informuje, że posiada na 2011 rok środki finansowe z Państwowego Funduszu Rehabilitacji Osób Niepełnosprawnych na realizację zadań z zakresu rehabilitacji społecznej na dofinansowanie:

- **zaopatrzenia w sprzęt rehabilitacyjny, przedmioty ortopedyczne i środki pomocnicze,**
- **likwidacji barier architektonicznych, w komunikowaniu się i technicznych,**
- **turnusu rehabilitacyjnego.**

Wnioski wydawane i przyjmowane są w siedzibie Powiatowego Centrum Pomocy Rodzinie w Łowiczu, ul. Podrzeczna 30 - od poniedziałku do piątku w godz. 8. – 15.

Bliższe informacje uzyskać można pod numerem telefonu (46) 837-03-44.

172355

Burmistrz Głowna informuje, że na tablicy ogłoszeń w siedzibie Urzędu Miejskiego w Głownie przy ul.Młynarskiej 15,

publikowany jest od dnia 30 czerwca 2011r. – do dnia 20 lipca 2011r.

wykaz nieruchomości gruntowych stanowiących własność Gminy Miasta Głowno, położonych w Głownie przy ulicach: 11 Listopada 33-41, Polnej 6-8 i Sikorskiego 40

– przeznaczonych do sprzedaży w trybie przetargowym.

- Termin złożenia wniosku przez osoby, którym przysługuje pierwszeństwo w nabyciu publikowanych w przedmiotowym wykazie nieruchomości wynosi 6 tygodni, tj. do dnia 11 sierpnia 2011r.
- Dodatkowych informacji udziela Referat Geodezji i Gospodarki Nieruchomościami Urzędu Miejskiego w Głownie, ul. Młynarska 15, tel.(42) 719-11-42

172381

Oryginalne niemieckie PROSZKI DO PRANIA

ARIEL 5,13 kg
PERSIL 4 kg
do koloru i białego

Tylko 49 zł
z dowozem do domu

Wystarczy zadzwonić
tel. 796 650 989
www.proszkidoprania.com.pl

172158

USŁUGI krawieckie

▪ szycie odzieży na miarę
▪ przeróbki i naprawy

PPHU EMI-Style Justyna Pacek
Łowicz, ul. Młyńska 5
tel. 502-056-577

172417

Społem PSS w Łowiczu, Stary Rynek 4

ogłasza przetarg ofertowy na zakup nieruchomości

przy ul. Łęczyckiej 66, róg Sadowej o pow. 10248 m²
wraz z naniesieniami/budynek sklepu i magazyn hurtowy/.

- Wartość w/w nieruchomości oszacowano na kwotę 1.600.490 zł.
- Warunkiem przystąpienia do przetargu jest wpłacenie wadium **w wysokości 10% ceny oszacowania nieruchomości, na konto Spółdzielni Bank PKO S.A. I Oddział w Łowiczu nr. 78 1240 3347 1111 0000 2864 9054 do dnia 10.07.2011 r.**
- Społem PSS w Łowiczu zastrzega sobie prawo odstąpienia od przetargu jak równie wyboru oferenta bez podania przyczyn.
- **Szczegóły do uzgodnienia pod nr. tel. 691 306 430.**

172598

AGRO-BUD s.c.

OFERUJE W SPRZEDAŻY:

▪ materiały budowlane ▪ *PIASEK* ▪ nawozy
▪ opał ▪ pasze ▪ usługi transportowe

Dąbkowice Górne 44, tel. 46 838 90 46
Łowicz, ul. Składowa 19, tel. 46 830 22 55

172525

ZHM GLAZPANEL

PROJEKTOWANIE I ARANŻACJA ŁAZIENEK

SPRZEDAŻ RATALNA NAJNIZSZE CENY

OFERUJEMY:

- elektronarzędzia
- płytki ceramiczne, klinkiery
- kabiny, wanny, meble łazienkowe
- panele podłogowe, drzwi
- schody, poręcze, tralki
- parapety, panele PCV, siding

Łowicz, Klickiego 18, tel. (46) 837-63-74, 830-34-14
Godziny otwarcia: pn.-pt. 8⁰⁰-18⁰⁰, sb. 8⁰⁰-14⁰⁰

172345

SERWIS OPON BRATOSZEWICE

Największy Skład Opon i Felg w rejonie

- autoklima
- dystanse
- prostowanie i malowanie felg
- geometria kół
- śruby ▪ nakrętki
- pierścienie centrujące

www.opony-gaweda.pl

Bratoszewice ul. Łódzka 28
505-151-701, 505-151-704
(42)719-63-08

172395

POŻYCZKI POD ZASTAW

LOMBARD

Nowo otwarty ul. Kurkowa 1

przy kościele św. Ducha

168744

Afrodyta

ORGANIZACJA

- przyjęć okolicznościowych
- wesel ▪ komunii
- bankietów
- konsolacji

510 279 314
609 707 157

Zapraszamy

148923

Restauracja Szkiełka

Łowicz ul. św. Floriana 11

Wesela
Komunie
Przyjęcia
Catering

sala bankietowa do 200 osób

sala klubowa do 70 osób

www.szkielkalowicz.pl

tel. 602 574 891
46 830 02 12

171012

KWASOODPORNE wkłady do kominów TERAZ TANIEJ

PRODUKCJA • MONTAŻ

Piaski 5 koło Nieborowa
tel. 46/838-56-76
kom. 605-286-268,
603-417-180

170118

NAGRODA ZA WSKAZANIE ZŁODZIEJA

XCMG Europa fabryka maszyn budowlanych i drogowych Joint - Venture Polska - Chińskie

WYZNACZA NAGRODĘ w wys. 5000 zł

za skuteczne wskazanie złodziei, którzy nocą z 21 na 22.06.2011r. ukradli akumulatory z maszyn budowlanych stojących na placu fabryki.

Kontakt telefoniczny pod nr 22/ 211-12-01

Zapewniamy anonimowość

172335

AUTO MECHANIKA

NAPRAWY: ▪ sprzęgła ▪ silniki ▪ zawieszenia ▪ hamulce ▪ rozrządy ▪ zbieżność kół ▪ osobowe i busy

poleca: AUTO NAPRAWA inż. mech. MAREK STREMBSKI

Łowicz, ul. Browarna 12
tel. 509-555-369

172410

FIRMA WES-KOM organizuje:

WESELA

• KOMUNIE (również CATERING)

ZAPEWNIAMY:
✓ miłą i fachową obsługę przyjęć
✓ dekorację stołów ✓ stół wiejski
✓ smaczne i obfite posiłki

Tel. kontaktowy: 609-857-032

170935

Językowo Szkoła Języków Obcych

ANGIELSKI
Zajęcia indywidualne i grupowe
▪ korepetycje ▪ kursy ogólne
▪ konwersacje ▪ kursy egzaminacyjne
▪ przyspieszony kurs
dla planujących wyjechać za granicę
▪ żadnych ograniczeń wiekowych

535-426-113
biuro@jezykowo.edu.pl
www.jezykowo.edu.pl

171071

Fotoreportaż

Komu podatek umorzono, a komu odroczono. str. 11

Bielanki ubrane w łowickie stroje sypały kwiatkami.

Podczas przejścia procesji wierni słyszeli donośny głos bębna.

Łowicz | Boże Ciało

Kolorowa procesja, bobiki i występy

Z roku na rok procesja, która w Boże Ciało przechodzi ulicami centrum miasta – Podrzeczną, Browarną, Zduńską, do Starego Rynku – jest coraz bardziej kolorowa. Tylu wiernych w strojach łowickich chyba jeszcze w niej nie uczestniczyło. Łowiczaki i Łowiczanki szli w procesji nie tylko we własnych strojach, ale też w wypożyczonych w „Łowiczance" Agnieszki Krajewskiej – wypożyczalni strojów ludowych.

Uroczystość Najświętszego Ciała i Krwi Chrystusa, czyli Boże Ciało, rozpoczęło się mszą świętą w łowickiej katedrze o godz. 10.30. Procesja z Najświętszym Sakramentem wyruszyła ponad godzinę później. Była ona wyjątkowa nie tylko dlatego, że miała charakter typowo łowicki – pasiasty i kolorowy, ale również dlatego, że w tym roku w uroczystości wzięli udział biskupi łowiccy – ordynariusz Andrzej F. Dziuba, Józef Zawitkowski oraz biskup senior Alojzy Orszulik pod przewodnictwem nuncjusza apostolskiego arcybiskupa Celestino Migliore. Okazało się, że arcybiskup mówi bardzo dobrze po polsku. Przy ostatnim ołtarzu, który był ustawiony przed łowickim muzeum, dziękował wiernym za uczestnictwo w procesji.

Jak co roku procesja obeszła 4 ołtarze, przy każdym z nich czytane były fragmenty Ewangelii. Pierwszy ołtarz przy skrzyżowaniu ulicy Podrzecznej i Browarnej przygotowali parafianie z Zabostowa Małego. Drewniana kapliczka z płotkiem, stanowiąca ołtarz, przystrojona była kwiatami oraz świeżo ściętymi gałęziami brzozy. W łowickiej tradycji jest zabieranie gałązek brzozy po procesji do domu. Kultywuje ją bardzo wielu wiernych i ołtarze po ich przejściu są ogołocone z zielonych części brzozy. – Moja 99-letnia babcia mówi, że ma to uchronić od 4 żywiołów: powietrza, głodu, ognia i wojny – powiedziała nam jedna z uczestniczek procesji. W polskiej tradycji tworzy się także symbole religijne poprzez posypywanie kwiatami drogi, po której przechodzi procesja.

Kolejny ołtarz został wybudowany przy skrzyżowaniu ulicy Browarnej i Zduńskiej przez łowickich rzemieślników. Był on bardzo podobny do ołtarzy przygotowywanych przez nich kilka ostatnich lat. – Trzeba będzie w przyszłym roku trochę zmienić – powiedział nam Jan Dębski z łowickiego cechu.

Trzeci ołtarz – przy kościele oo. Pijarów – przygotowała młodzież z klas drugich pijarskiego gimnazjum. Utrzymany był w tonacji błękitnej. Żółte hasło oznajmiało i przypominało: „Eucharystia – zaproszenie do spotkania z Chrystusem". Obok napisu była wielka koperta ze zdjęciem gimnazjalistów ze szkoły pijarskiej w miejscu, gdzie wpisuje się odbiorcę listu. Nadawcą zaś był Jezus.

Po zakończeniu procesji na Nowym Rynku odbywały się koncerty folklorystyczne i wystawy twórców ludowych, a na ul. Starzyńskiego stało przeszło 100 stoisk handlowych. Było też wesołe miasteczko w pobliżu skrzyżowania ulicy Starzyńskiego i Kaliskiej.

Chwila odpoczynku i czas by uwiecznić się na pamiątkę na zdjęciu.

Na scenie na Nowym Rynku od godziny 13.30 występowały: Zespół Koderki i Młodzieżowa Kapela Ludowa działająca przy Łowickim Towarzystwie Muzycznym im. Zieleńskiego, Zespół Jarzębina z Zielkowic, Blichowiacy, kwartet akordeonowy z łowickiej filii Polskiego Instytutu Muzycznego w Łodzi, Miejsko-Strażacka Orkiestra Dęta, zespół Boczki Chełmońskie, Młodzieżowa Kapela Ludowa działająca przy Miejsko-Strażackiej Orkiestrze Dętej oraz Zespół Krzewina

Tradycją stało się sypanie kwiatami przed Najświętszym Sakramentem.

Brzozowa gałązka ma uchronić przed żywiołami. Wielu wiernych zabierało gałązki z 4 ołtarzy.

Parafianki z koła różańcowego niosły ze sobą duży drewniany różaniec i krzyż. Były w haftowanych w łowickie wzory chustach.

Ulica Starzyńskiego na całej długości zastawiona stoiskami, wypełniona ludźmi, na samym jej końcu widać fragment wesołego miasteczka.

Nuncjusz apostolski arcybiskup Celestino Migliore z Najświętszym Sakramentem.

z GOK w Bobrownikach. Dużym zainteresowaniem cieszyła się nauka tańca ludowego. Okazało się, że chętnych do wystąpienia na scenie nie brakowało i nie zawsze byli to łowiczanie. – Przyjechałam specjalnie z Łodzi, żeby obejrzeć Boże Ciało jestem pod wrażeniem. Kiedyś tańczyłam w zespole ludowym, jak jeszcze mieszkaliśmy w Sopocie – powiedziała nam Marzena Zając.

Jedna tradycja nie dopisała – po południu nie padał deszcz, ale cały dzień była piękna pogoda. Na to nikt jednak nie narzekał. Sprzyjało to obchodom uroczystości, wypoczynkowi, spacerowi.

mak

Kolorowe wiatraczki, wykonane z drewna cieszyły się dużym zainteresowaniem, za jeden trzeba było zapłacić 6 zł.

Na Nowym Rynku wystawiali się członkowie stowarzyszenia 10PP.

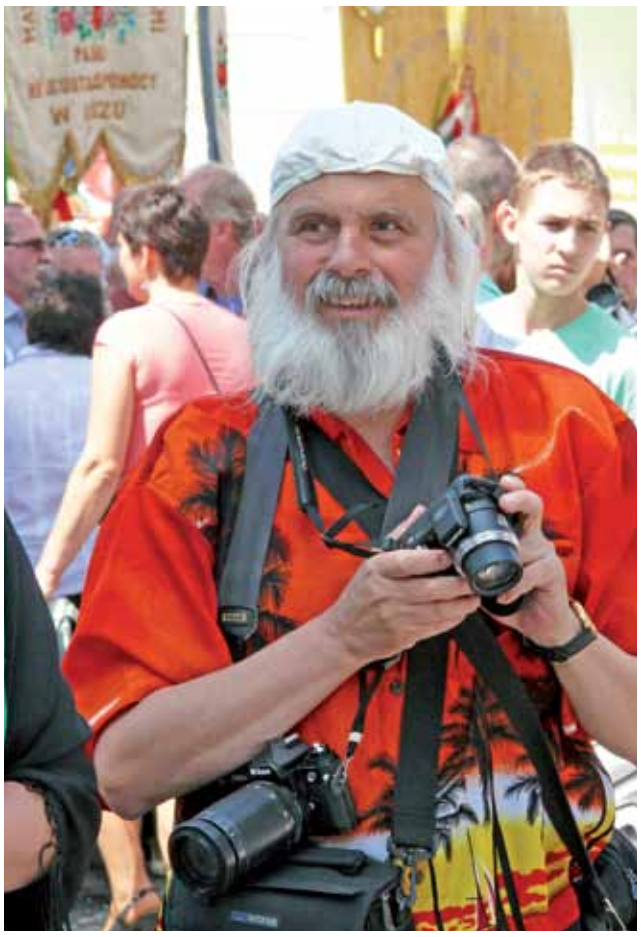

Nie tylko łowiczanki były kolorowe w Boże Ciało, turyści także, ten przyjechał aż z hiszpanii.

Andrzej Bojski z Popowa od lat uczestniczy w procesji Bożego Ciała w stroju ludowym.

Obwarzanki – kolejna tradycja łowickiego Bożego Ciała.

Ludzie

Łowickie Boże Ciało
w naszym obiektywie. str. 20-21

Głowno | Niezwykłe życie i niezwykłe hobby Iwony Stachlewskiej

Choroba, fizyka i pies

RENATA PIECHUT -MACHNICKA
renata.p.machnicka@lowiczanin.info

Iwona Stachlewska z Głowna jest uśmiechniętą, pełną energii, młodą kobietą z bagażem imponujących zawodowych, naukowych doświadczeń, których niejeden może jej pozazdrościć. Choć postępująca choroba – martwica kości, na którą cierpi od dzieciństwa, ogranicza jej dziś mocno samodzielne poruszanie się, nie poddaje się i nie zamierza zwalniać tempa, które sobie przed laty narzuciła. Znajduje coraz to nowe sposoby na to, by robić w życiu rzeczy ciekawe i by czerpać z niego garściami. Wyznacza sobie nowe cele i osiąga nowe sukcesy, m.in. sportowe, o których zawsze marzyła. Dziś pomaga jej w ich osiągnięciu nieodłączny przyjaciel Duke (z ang. książę przyp. red.), chart angielski rasy whippet, który zdobywa puchary i medale za czołowe miejsca w coursingach, czyli gonitwach chartów w kraju i za granicą. Już niedługo, bo w lipcu, jako jeden z sześciu whippetów reprezentacji Polski weźmie udział w Mistrzostwach Europy w Holandii.

Sukcesy sportowe Duke'a wynagradzają pani Iwonie choć w części to, że sama z powodu postępującej choroby już nie może biegać czy trenować szermierki, której kiedyś bardzo się poświęciła. Zanim jednak o dokonaniach Duke'a, najpierw trochę o samej pani Iwonie. Urodziła się w Głownie i przez siedem, osiem lat mieszkała tu wraz z rodzicami i rodzeństwem. Potem wraz z rodzicami wyprowadziła się z Głowna. Mieszkała w różnych miejscach.

Na przekór chorobie

Nigdy nie chciała pogodzić się z chorobą. – Może pani sobie wyobrazić sytuację, kiedy dziecko jest żywe, ruchliwe i bardzo chciałoby uprawiać sport, a od najmłodszych lat już w szkole podstawowej jemu jest nie wolno tego robić. Nie może biegać, nie może bawić się tak jak inne dzieci. Ono musi siedzieć na lekcjach wf., czytać książkę, podczas gdy inne dzieci grają w piłkę – wspomina swe dzieciństwo pani Iwona Nie potrafiłam poddać się kalectwu. Kiedy byłam dzieckiem, mówiono, że w przyszłości nie będę chodzić, że nie powinnam pójść do liceum, żebym ze względu na inwalidztwo poszła do szkoły specjalnej, że jestem inwalidą. A ja nie mogłam się poddać. Nie chciałam być kaleką. Nie potrafiłam z tym żyć. Może właśnie dzięki temu skończyłam bardzo trudne studia fizykę na Uniwersytecie Warszawskim, rozpoczęłam pracę naukową, byłam w tak wielu krajach. Postanowiłam, że nawet jeśli któregoś dnia stracę nogę i będę na wózku, to się nie poddam – opowiada.

Pracowała w RPA, Japonii i NASA

Jej dorobek naukowy jest naprawdę imponujący. To zresztą temat na odrębną publikację. Na przekór wszystkim i wszystkiemu Iwona Stachlewska nie poddała się chorobie. Została naukowcem. Specjalizuje się w optyce laserowej i jej zastosowaniach w fizyce atmosfery. Studia rozpoczęła w Polsce, na Uniwersytecie Warszawskim, ale już podczas nich zaczęła wyjeżdżać za granicę, bo dziedzina, w której chciała się specjalizować, nie

> Postanowiłam, że nawet jeśli któregoś dnia stracę nogę i będę na wózku, to się nie poddam.

była w naszym kraju dość rozwinięta. Na dwa lata wyjechała na stypendium do Holandii na Vrije Universitei do University of Amsterdam, a potem na stypendium do Włoch. Studiowała na Uniwersytecie w Turynie. Studia skończyła już w Polsce, ale w rodzimym kraju ciężko było znaleźć jej pracę w jej specjalizacji. Wyjechała więc za granicę po raz kolejny. Ma na swym zawodowym koncie ponad roczne kontrakty badawczo-naukowe w RPA, Niemczech, Francji. Uczestniczyła w ponad półrocznej ekspedycji na Arktyce, gdzie pracowała nad systemem laserowym do badań zanieczyszczeń w atmosferze. Realizowała projekty naukowe m.in. dla National Institute for Polar Research w Tokyo w Japonii i dla Flight CenterNASA w USA i dla Institute od Atmospheric Physics w Chinach. Pracowała na Uniwersytecie w Kapsztadzie w RPA. W roku 2006 obroniła pracę doktorską w Instytucie Fizyki i Astronomii na Uniwersytecie w Poczdamie.

– Mam bardzo wiele bardzo szerokich zainteresowań, nie tylko naukowych, bo lubię zajmować się właściwie wszystkim. Postanowiłam sobie, że nawet gdyby to miało oznaczać, że ta noga nie wytrzyma tego bólu i będę musiała mieć amputację, to będę uprawiać jakiś sport i poświęciłam się szermierce. Tak na poważnie – wspomina – miałam nawet duże sukcesy: złoto w Ligowych Mistrzostwach w Szermierce w RPA w 2001 r.

Dziś choroba sprawiła, że pani Iwona nie może się już swobodnie poruszać. Niezbędne okazały się kule, a bywa, że i wózek inwalidzki.

Powrót do oazy spokoju z dzieciństwa

Do Głowna wróciła w roku 2008. Był to dla pani Iwony rok przełomowy pod wieloma względami. W marcu otrzymała propozycję pracy jako adiunkt naukowy na Wydziale Fizyki Uniwersytecie Warszawskim, w lipcu tego samego roku nagle zmarł jej ojciec, z którym była bardzo związana. Poniekąd myśl o oazie spokoju, miasteczku otoczonym lasami, znanym z dzieciństwa, sprowadziła ją ponownie do Głowna.

To tutaj postanowiła zrealizować swój powzięty wspólnie z ojcem plan i w sierpniu 2008 r. przywiozła z jednej z warszawskich hodowli charta rasy whippet o wdzięcznym imieniu Duke. Psy tej rasy po raz pierwszy ujrzała podczas wyścigów, które widziała w RPA. Od tamtej pory wraz z ojcem rozważała nabycie takiego psa.

Duke przyjaciel i sportowiec

– Gdy przyjechałam do Polski i wtedy nie byłam już w stanie chodzić, to pomyślałam, że chciałabym mieć psa. Nie chciałam, żeby to był tylko pies wystawowy, który właściwie siedzi w domu i nic nie robi. Chciałam, żeby miał jakąś swoją funkcję, żeby jego życie było aktywne. A te psy są stworzone do biegania i tak „zaczęliśmy" biegać – wspomina pani Iwona.

3-letni dziś whippet o pięknej nazwie rodowodowej Under The Silver Moon – Ypsylon, nazywany Duke, pochodzi z hodowli Ypsylon Izabeli Wiszniewskiej z Warszawy i należy do rzadkich psów, które są wystawiane na wystawach piękności oraz biorą udział w coursingach, czyli terenowych wyścigach chartów. W obu tych dziedzinach Duke odnosi sukcesy. W ciągu pół roku zdobył kilka doskonałych ocen na wystawach krajowych i międzynarodowych w Polsce i Niemczech, dzięki czemu został wpisany na listę psów reproduktorów Związku Kynologicznego w Polsce. Zdobył 4 złote i 1 srebrny medal na wystawach krajowych i międzynarodowych w Polsce, dzięki czemu otrzymał tytuł Wystawowego Championa Polski od Międzynarodowej Federacji Kynologicznej (FCI). Jest też zdobywcą 33 pucharów i 4 medali za czołowe miejsca w coursingach krajowych i międzynarodowych w Polsce.

W kwietniu tego roku Duke jako jedyny pies z Polski zadebiutował w wyścigach za granicą. Podczas Międzynarodowego Coursingu w Spaarnwoude (Holandia) w silnej stawce 14 psów z Holandii, Belgii, Francji i Niemiec zdobył na dystansie 700m V miejsce i tytuł rezerwowy Miedzynarodowego Championa Wyścigów Chartów (Res.CACIL). Dzięki tym osią-

REKLAMA

STRYKÓW

Bezpłatny program profilaktyki stomatologicznej

Ruszył darmowy program profilaktyki stomatologicznej w Strykowie.
W ramach programu otrzymamy, oprócz badania i porady lekarskiej, zabiegi usuwania złogów nazębnych, fluoryzacji, lakierowania zębów.
Program skierowany jest zarówno do osób dorosłych, jak i dzieci.
Niedawno otwarty gabinet zapewnia, jak podkreślają właściciele, fachową obsługę, nowoczesny sprzęt oraz miłą atmosferę.
Na miejscu jest także rentgen do zdjęć zębów.

Zapisy pod numerem telefonu 042 279 67 21 bądź bezpośrednio w siedzibie S-DENT w Strykowie przy ulicy Mickiewicza 6. Akcja trwa do 16. lipca.

171751

Przychodnia Rodzinna
VitaMed
KONTRAKT Z NFZ
Łowicz, ul. Armii Krajowej 51
tel. 46 830 33 99, 883 933 066
PORADNIE:
▪ Endokrynologiczna
▪ Kardiologiczna
▪ Diabetologiczna
▪ Neurologiczna
▪ Gastrologiczna
▪ Dermatologiczna
▪ Urologiczna
▪ Laryngologiczna
▪ Ortopedyczna
▪ Reumatologiczna
Specjaliści z klinik łódzkich i warszawskich
▪ BIOPSJE ▪ USG
▪ HOLTER ▪ EKG
Zapraszamy do składania deklaracji wyboru lekarza
171645

REKLAMA

NZOZ ALAMED
Tel. 42 719 88 49
Stryków, ul. Kopernika 29a
PORADNIE
● CHIRURGICZNA + USG
Krzysztof Ciesielski spec. chirurg
przyjmuje pn, śr, pt. 16⁰⁰ –18⁰⁰ kom. 607 340 904
● STOMATOLOGICZNA
Alicja Ciesielska spec. parodontolog przyjmuje pn–pt po uzgodnieniu tel.
• stomatologia zachowawcza i dziecięca • endodoncja • protetyka
• chirurgia stomatologiczna i implantologia • ortodoncja
• zdjęcia RTG zębów
● DIABETOLOGICZNA
Mirosław Kucharski spec. chorób wewnętrznych i diabetologii
\leczenie cukrzycy\przyjmuje piątki godz. 15³⁰ po uzgodnieniu telefonicznym
● ENDOKRYNOLOGICZNA
Renata Koptas–Głoskowska dr n. med. spec. endokrynolog
przyjmuje w piątki godz. 16⁰⁰ po uzgodnieniu telefonicznym
● GINEKOLOGICZNO-POŁOŻNICZA
Krzysztof Szram dr n. med. spec. ginekologii i położnictwa
przyjmuje w poniedziałek po uzgodnieniu telefonicznym tel. 601 372 551
www.nzoz-alamed.pl
152857

BEZPŁATNE BADANIE SŁUCHU
Cyfrowe Aparaty Słuchowe
Umowa z NFZ Raty 0%
Przy zakupie wybranych modeli aparatów słuchowych rabat 500pln
ul. Armii Krajowej 51 Łowicz
NZOZ Vitamed Tel. 46 830 33 99
ul. Kaliska 6 (III piętro) Łowicz
NZOZ Centrum Rehabilitacji Tel. 46 830 02 18
46 837 85 46
emiton
152834

PRYWATNY gabinet stomatologiczny
MARTA MILCARZ tel. 784-337-922
RADOSŁAW MILCARZ tel. 608-693-813
Łowicz, ul. Bonifraterska 2
Godziny przyjęć: pon. 18-21, wt. nieczynne, śr., czw., pt. 16-21, sb. po uzgodnieniu telefonicznym
171638

GABINET KARDIOLOGICZNY
lek. med. Tomasz Sawicki
KARDIOLOGIA
CHOROBY WEWNĘTRZNE
▪ USG SERCA
▪ USG TĘTNIC SZYJNYCH
▪ HOLTER EKG
▪ HOLTER CIŚNIENIOWY
▪ EKG (badania na miejscu)
Łowicz, ul. Świętojańska 1/3B, poniedziałki w godz. 15-18
ZAPISY pod nr tel. 46-837-36-75 (pn.-pt. 8-18), kom. 796-241-579
171635

Prof. dr hab. med.
LARYNGOLOG
DANUTA GRYCZYŃSKA
czwartek 13.00 – 14.30
Łowicz, ul. Długa 14
tel. 601-260-660, 46/837-45-41
169397

GABINET „ALEXANDER-MED"
ZAPRASZA NA ZABIEGI
TERAPII MANUALNEJ I REFLEKSOTERAPII
▪ zwalczymy ból pleców, głowy, rwy kulszowej, barków, korzonków
▪ nastawiamy kręgosłup
CODZIENNIE, godz. 17.30-18.30
Głowno, ul. Wojska Polskiego 10
42/639-86-40
44/714-68-75, 601-226-862
172399

LARYNGOLOG
docent
Magdalena Józefowicz-Korczyńska
Klinika Laryngologiczna Uniwersytetu Medycznego w Łodzi
Łowicz, Plac Koński Targ 7
wtorki 14³⁰-16⁰⁰
tel. 46 837-39-64, 608-239-777
164251

Iwona Stachlewska z Duke'iem i jego trofeami.

gnięciom Duke został zakwalifikowany przez Związek Kynologiczny w Polsce jako jeden z 6 najlepszych whippetów w kraju do Reprezentacji Polski na Coursingowe Mistrzostwa Europy 2011, które odbędą się lipcu w Oirschot w Holandii.

– Od początku bardziej interesowały mnie wyścigi. Wystawy mniej – przyznaje pani Iwona Duke zaczął swą karierę inaczej niż wszystkie tego typu psy, bo to pies, który pochodzi z hodowli wystawowej, a najczęściej te psy od małego jeżdżą na wystawy. Najpierw zdobywają tytuły juniorów, piękności Championa Młodzieżowego Polski, potem Championa Polski, Championa Międzynarodowego idą w linię wystawową. A u Duke'a ogromnym potencjałem jest to, że on nie jest przerośnięty, tylko drobnym, smukły, a jednocześnie silny i szybki.

Licencję psa wyścigowego Duke otrzymał w roku 2009 r. na jesieni. Wziął wówczas udział w dwóch biegach licencyjnych. – Najpierw pies musiał biec sam za sztucznym wabikiem – opowiada pani Iwona. – Ciekawe było to, że w połowie dystansu mój pies dorwał ten wabik i go urwał. Zwykle jest tak, że jak pies biegnie za wabikiem pierwszy raz w życiu to najczęściej nie dobiega, rozprasza się. Drugi raz Duke biegł w parze z doświadczonym z psem, a i tak pierwszy złapał wabika. W courisingach brać mogą udział wyłącznie charty rodowodowe w wieku od 18 miesięcy do 7 lat. Wyścigi te sprawdzają predyspozycje charta do chwytania żywej ofiary. W biegu startują dwa psy i gonią sztuczny wabik ciągnięty po naturalnym trawiastym terenie. Bloki umieszczone na trasie biegu, która obejmuje od 560 do 700 m powodują zmiany kierunku ruchu wabika. Sędziowie (od 2 do 3) niezależnie od siebie oceniają przede wszystkim pracę psa w 5 kategoriach: szybkości, zaciętości, inteligencji, zręczności i kondycji, natomiast kolejność na mecie jest tu drugorzędna. W każdej z tych kategorii można uzyskać 20 pkt i dlatego każdy sędzia może przyznać psu maksymalnie 100 pkt. – Na mistrzostwach Polski różnica w punktacji między psem, który został Mistrzem Polski a Duke'iem wyniosła tylko 28 pkt. To bardzo niewielka różnica, która świadczy o wysokim poziomie psów w stawce. – podkreśla pani Iwona. Bieg wygląda bardzo ciekawie. Wabik porusza się z różną prędkością czasem zwalnia, czasem przyspiesza. Zdarza się, że czasem pies go gubi, czasem staje na tylnych łapach i go szuka. – opowiada.

Trening i dieta

Pomimo tego, że chart posiada naturalne predyspozycje do biegu, musi być odpowiednio trenowany do zawodów. – Moja technika jest taka, że na tydzień przed zawodami pies nie biega, żeby był maksymalnie podniecony, gdy zobaczy wabik – zdradza pani Iwona. Normalny trening wygląda mniej więcej tak, że dwa razy w tygodniu Duke wyrusza na 5-, 10-kilometrowy spacer przy rowerze. Chodzi o to, by ćwiczył kondycję w „galopie". Jeździmy też na treningi z wabikiem, wtedy Duke wykonuje od jednego do trzech biegów dziennie. Poza tym ma trening zwinności ze sznurkiem i uwiązaną na nim szmatką dodaje. Zabawa z psem polega na odrzucaniu linki z „przynętą", za którą pies się przemieszcza. – Chodzi o wyćwiczenie reakcji. Na co dzień pies potrzebuje dużo ruchu, około godziny dziennie – opowiada pani Iwona Jeżeli to jest jednorazowe rane wyjście, podczas którego pies może się wybiegać, to wystarczy 45 minut i jakieś 15-20 minut krótkiego spaceru wieczorem, albo dwa spacery półgodzinne dziennie. Psy wyścigowe potrzebują dużo cukrów, protein i węglowodanów, ale nie mogą mieć takiej karmy zbyt dużo, bo muszą być szczupłe. My żywimy psa niemiecką karmą, która zawiera ogromną ilość witamin i protein. On dostaje 100 g tej mokrej karmy rano i 100 g suchej wieczorem i mu to wystarcza. Oczywiście na smakołyki się też skusi. W Polsce wyścigi whippetów stają się coraz bardzie popularne. W Anglii często są one organizowane za żywą zwierzyną, a nie za sztucznym wabikiem, w Polsce jest to zabronione. Rocznie w Polsce jest od 4-5 wyścigów whippetów, w Niemczech, gdzie ta dyscyplina jest uprawiana na szeroką skalę, około 30. Oprócz mistrzostw za granicą organizowanych jest wiele zawodów rankingowych, które pozwalają sprawdzić, który pies jest najlepszy. W Polsce takich rankingów nie ma, bo ich organizacja wiąże się z dużymi kosztami.

Dziś pani Iwona nie daje się chorobie i odnosi sukcesy sportowe wspólnie z Duke'iem. Radość z nich dzieli z mężem Rafałem i 10-miesięcznym synkiem Beniem, a od teraz także z naszymi czytelnikami. ■

WHIPPET WYŚCIGOWY

Chart angielski rasy whippet został wyhodowany na terenach północnej Anglii i południowej Szkocji w XIX w. Whippet posiada zrównoważony charakter, umiarkowany temperament o bardzo wysokim stopniu posłuszeństwa i jest niezwykle tolerancyjny wobec dzieci oraz obcych osób. Pierwotnie pies ten przeznaczony był do polowań na dzikie króliki i zające. Podczas pogoni za zwierzyną chart kieruje się wzrokiem, a nie węchem. W Polsce polowania z chartami są zabronione. Wyjątkowa proporcja ciała, szybkość (do 57km/h) i zwinność predysponują whippeta do wyścigów.

REKLAMA

GABINET SPECJALISTYCZNY | **Łowicz, ul. Pijarska 3** w którym przyjmują:

SPECJALISTA DERMATOLOG dr n. med. Monika Kierstan
- środy w godz. 11-13, tel. 692-748-406

SPECJALISTA ENDOKRYNOLOG dr hab. n. med. Katarzyna Winczyk
- co drugi wtorek w godz. 14-16, tel. 606-558-610

SPECJALISTA CHORÓB PŁUC, ALERGOLOG, PEDIATRA Bożena Kucińska - czwartki w godz. 11-15.30

PSYCHIATRA Elżbieta Bolanowska
- środy w godz. 13-16, tel. 603-058-881

SPECJALISTA NEUROLOG (umowa z NFZ) **Witold Wypych**
- codziennie w godz. 8-10 (10-12 i 16-17.30 - ul. Krakowska 4), tel. 603-099-810

SPECJALISTA ORTOPEDA - TRAUMATOLOG Janusz Dubas
- czwartki w godz. 16-18, tel. 602-668-997

SPECJALISTA UROLOG Andrzej Menduś
- poniedziałki w godz. 16-18

SPECJALISTA DERMATOLOG Zbigniew Wroniecki
- poniedziałki w godz. 15-16, piątki w godz. 11-12, tel. 602-276-728 (wtorki, piątki w godz. 16-18 - os. Noakowskiego 1/39)

NEUROLOG Małgorzata Warchałowska
- środy w godz. 17-19. tel. 601-345-750

SPECJALISTA CHIRURGII OGÓLNEJ I ONKOLOGICZNEJ dr n. med. Adam Rogowski-Tylman - wtorki, piątki w godz. 16 -19

KARDIOLOG, SPECJALISTA CHORÓB WEWNĘTRZNYCH dr n. med. Grażyna Dąbrowska
- co drugi wtorek od 16, co drugi piątek od 14 - zapisy: tel. 501-359-450

ECHO SERCA, EKG, HOLTER - zapisy codziennie pod nr tel. 510-562-012

152761

Maytone®
APARATY SŁUCHOWE oticon PHONAK SIEMENS z refundacją NFZ Narodowy Fundusz Zdrowia
bezpłatne BADANIA SŁUCHU!
Posiadamy certyfikat SGS ISO 9001:2008

Wyjątkowa Promocja!
Tylko do końca Czerwca 2011
500 zł Rabatu
na wybrane modele aparatów słuchowych firmy oticon
Oferta nie łączy się z innymi formułami promocji
Centrum - Maytone
Łowicz, ul. Kaliska 6 IIp.
czynne w każdy poniedziałek i środe 9:00 - 14:00
Wizyty prosimy umawiać telefonicznie: 792 275 022
Centrala Maytone: Łódź, tel.:42 678 04 48

169707

NZOZ HOLLYDENT
dr n. med. Monika Colonna-Walewska
spec. stomatologii zachowawczej i endodoncji

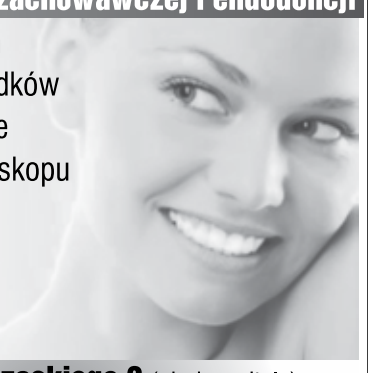

- Leczenie powikłań i trudnych przypadków
- Leczenie kanałowe przy użyciu mikroskopu
- Protetyka
- Implantologia
- Chirurgia
- Ortodoncja

Głowno, ul. Czackiego 2 (obok szpitala)
tel. (42) 710 76 47, tel. kom. 697 107 647
czynne: pn.-pt. 9.00-19.00, sob. 9.00-12.00

171161

GABINET CHIRURGICZNY
lek. med. GRZEGORZ KOKOŁASZWILI
SPECJALISTA CHIRURGII OGÓLNEJ
Łowicz, os. Dąbrowskiego 24 (rampa)
Gabinet czynny: wt: 16^{00}-18^{00}; pt. 16^{00}-18^{00}
Pozostałe dni tygodnia przyjęcia po uzgodnieniu telefonicznym: 696-736-880

171002

KLINIKA STOMATOLOGICZNA
PEŁEN ZAKRES USŁUG
Głowno, ul. Wojska Polskiego 32/34
(na terenie szpitala, obok parkingu)
Łódź, Kolińskiego 27
rejestracja pod nr telefonu: 506 100 273
PROMOCJE
▪ protetyka ▪ ortodoncja ▪ RTG
▪ leczenie bez wiertła (OZON)

170927

ZAPISY: tel. 46/837-25-61
CHOROBY SERCA, TĘTNIC I ŻYŁ
Specjalista Kardiochirurg
dr med. MIROSŁAW BITNER
Adiunkt Kliniki Kardiochirurgii AM Łódź im. Sterlinga
PRZYJMUJE: środy w godz. 16.00-18.00 ŁOWICZ, os. Noakowskiego 3/39

168748

Psycholog Psychoterapeuta Sylwia Kośka
▪ DIAGNOZA ▪ TERAPIA
dzieci, młodzież, dorośli
Głowno, ul. Kilińskiego 9
tel. 603 936 569
Proszę umawiać się telefonicznie
www.psychoterapeuci.net.pl

168709

Michał Kadziak
FIZJOTERAPIA
▪ masaż: klasyczny, relaksacyjny, antycelulitowy
▪ drenaż limfatyczny
▪ rehabilitacja po udarach
▪ terapia manualna
▪ kinesiotaping
GABINET Głowno ul. Bielawska 15 Tel. 783-697-968

169937

PRZYCHODNIA LEKARZY SPECJALISTÓW
www.arsmedica.lowicz.pl
ARS MEDICA
Łowicz, ul. Podrzeczna 22
tel. 46 837-38-32
dr MAŁGORZATA GAJEK
Specjalista chorób wewnętrznych
Asystent Oddziału Nefrologii Szpitala w Skierniewicach
PRZYJMUJE PACJENTÓW W ZAKRESIE:
▪ choroby nerek i dróg moczowych
CZWARTKI OD 16^{30}

169597

Kultura

II miejsce Wojtka w Matematycznym
Pikomacie. str. 12

Także na płótnie wykonywano prace na konkurs.

Łowicz | ŁOK

Najlepsze prace o Bożym Ciele

Łowiczanki i ich kolorowe pasiaki, tak widoczne podczas procesji Bożego Ciała, są przewodnim elementem plac plastycznych nadesłanych na konkurs do Łowickiego Ośrodka Kultury. Krótki wernisaż prac w pracowni na poddaszu i wręczenie nagród odbyły się 21 czerwca, 2 dni przed świętem Bożego Ciała.

W konkursie wzięli udział uczniowie szkół podstawowych, gimnazjów i szkół ponadgimnazjalnych oraz uczestnicy Warsztatów Terapii Zajęciowej w Parmie i w Urzeczu. Technika i format prac był dowolny, dlatego pojawiły się prace malowane na płótnie farbami akrylowymi, rysunki, wydzieranki i kolaże, czyli prace łączące w sobie kilka technik.

W konkursie zostali nagrodzeni: I miejsce Angelika Kordialik z przedszkola nr 1, II miejsce Mateusz Latoszewski z Przedszkola nr 4, III miejsce Diana Jbeili. W kategorii gimnazjów i szkół podstawowych: I miejsce zajęli Natalia Stępniak z pijarskiego gimnazjum i Anna Piszczałka z SP 1, II miejsce Bartłomiej Strugacz z Gimnazjum nr 4 i Tomasz Kolas z pijarskiej SP oraz Artur Mańkowski i Łukasz Mikołajczyk z Gimnazjum w Mocarzewie; III miejsce – Konrad Szymelfenig z SP 4. W kategorii dorośli: I miejsce otrzymali Ewa Łodzińska z WTZ Urzerze i Adrian Pietrzak z ZSP nr 2 w Łowiczu, II miejsce – Dominik Wysocki i Agnieszka Dubielak z WTZ Urzecze, III miejsce – Katarzyna Bogusz z WTZ Urzecze. Natomiast nagrodę specjalną, przyznaną przez proboszcza łowickiej katedry ks. Wiesława Skoniecznego, otrzymała Joanna Mitręga. **jr**

Łyszkowice | Spotkania gimnazjalistów z artystami

Stanisław Romaniak oceniał wiersze i rysunki

Spotkanie uczniów Gimnazjum w Łyszkowicach z poetą i rzeźbiarzem Stanisławem Romaniakiem było zwieńczeniem konkursów, które odbyły się pod koniec roku w szkole.

Artysta odwiedził szkołę 20 czerwca. Uczniowie mieli okazję zmierzyć się z twórczością poetycką artysty na dwa sposoby: w konkursie recytatorskim i plastycznym.

W konkursie recytatorskim wzięło udział 18 uczniów. I miejsce zajęła Dominika Śnieguła z klasy II b, II miejsce – Maja Reczulska z kl. III b. Jury przyznało dwa trzecie miejsca: Klaudii Michalskiej z kl. II b i Magdalenie Chmurskiej z kl. III b.

Konkurs plastyczny „W wiórach" polegał na zilustrowaniu wybranego wiersza Stanisława Romaniaka. Cieszył się on większym zainteresowaniem, gdyż uczestniczyło w nim 36 uczniów. – Uczniowie wykonywali ilustrację wiersza bądź fragmentu, niektórzy poszli o krok dalej – ich prace były swoistym przesłaniem odnoszącym się do ludzkiej egzystencji. Prace były bardzo dojrzałe, nie tylko pod względem artystycznym, ale także mentalnym – powiedziała nam współorganizatorka spotkania Małgorzata Błońska.

Rzeźbiarz i poeta Stanisław Romaniak (z lewej) obok dyr. Małgorzata Zielińska.

Komisja doceniła pracę Edyty Gołębiewskiej, uczennicy klasy I b, która zajęła I miejsce. II miejsce otrzymała Izabella Talarowska z kl. II c, III miejsce – Magdalena Chmurska z kl. III b. Ewie Gawęckiej z kl. IIIa przyznano wyróżnienie. Nagrodzeni i wyróżnieni uczniowie otrzymali dyplomy i nagrody książkowe z rąk artysty.

Aby przybliżyć twórczość Stanisława Romaniaka, uczniowie przygotowali prezentację wierszy autora, przeplataną krótką notką biograficzną. Całość uświetniła śpiewem uczennica klasy III a – Paulina Skalska.

Stanisław Romaniak, od kilku lat mieszkający i pracujący w Bobrownikach, urodził się w Zakopanem w 1948 roku. Jako poeta zadebiutował w 1967 r., po trzech latach zakochał się w rzeźbiarstwie. Wielokrotnie wystawiał swoje prace, zarówno w kraju, jak i za granicą.

W przyszłym roku artysta obchodzi 45-lecie swojej pracy twórczej, w związku z tym jubileuszem będzie ogłoszony konkurs na wiersz o dowolnej tematyce, w którym nagrodą będzie rzeźba artysty oraz prace malarskie jego żony – Danuty Romaniak. **mak**

REKLAMA

MAŁGORZATA KULCZYCKA-DŁUGOSZ
specjalista ortodoncji
APARATY STAŁE I ZDEJMOWANE
ŁOWICZ, os. Dąbrowskiego (blok) 21 m. 11
GŁOWNO, ul. Wyspiańskiego 6a
WIZYTY PO UZGODNIENIU TELEFONICZNYM 42 719-43-42, 508-213-771
152723

Gabinet Lekarski
WIESŁAW BIELECKI
lekarz chorób wewnętrznych
tel. 603 890 697
tel. domowy 837 62 52
ZDUNY 46A
(biurowiec GS-u) sobota 9⁰⁰-12⁰⁰
ŁOWICZ - uzgadniać telefonicznie
WIZYTY DOMOWE, RECEPTY NA LEKI - ULGOWE
6 i 13.08.2011 r. gabinet nieczynny
152711

SPECJALISTA CHORÓB SKÓRY
Piotr Czyż
przyjmuje w środy 15.30-17.00,
Łowicz, os. Kostka bl. 1
(obok apteki)
tel. 601-20-60-40
w godz. 10.00-12.00
152792

Prywatny Gabinet
CHIRURGICZNY
Paweł Bukała
Głowno ul. Zacisze 6
KONSULTACJE
po uzgodnieniu telefonicznym
609-202-999
▪ chirurgia ogólna ▪ leczenie żylaków ▪ owrzodzeń żylnych ▪ pajączków naczyniowych ▪ skleroterapia ▪ rajstopy przeciwżylakowe ▪ wizyty domowe
169420

Specjalistyczny Gabinet Chorób Wewnętrznych
BARBARA FENC-BIELECKA
PRZYJĘCIA: • poniedziałek, piątek: 9.30-12.30 i 15.30-17.00 • wtorek, czwartek: 9.30-12.00
▪ BADANIE KIEROWCÓW ▪ PORADY W DOMU CHOREGO
Łowicz, ul. Powstańców 2A,
tel. (46) 837-54-76, 607-206-252
152697

Specjalista ginekolog - położnik - cytolog
KUŚMIERCZYK KRZYSZTOF
PRYWATNY GABINET GINEKOLOGICZNO -POŁOŻNICZY
PEŁNA DIAGNOSTYKA w tym USG
oraz leczenie na miejscu (nadżerki - bezbolesne i trwałe wyleczenie)
Łowicz ul. Krakowska 21/2
czynny codziennie godz. 15.00-20.00
tel. kom. 601-254-571 - BEZ ZAPISÓW
165522

Przychodnia stomatologiczna
DENTA-MED
UMOWA Z NARODOWYM FUNDUSZEM ZDROWIA
Czynna: od poniedziałku do piątku 12⁰⁰-18⁰⁰
Łowicz, ul. Zduńska 48 (w bramie 5 m)
tel. gab. (46) 830-31-23, kom. 608-584-238
WYBIELANIE ZĘBÓW LAMPĄ
162286

Holter EKG
Gabinet Lekarski
Ewa Dębska
specjalista chorób wewnętrznych
Głowno, ul. Sucharskiego 23
tel. 667-500-707
BADANIE HOLTEROWSKIE UMAWIANE TELEFONICZNIE
154053

GABINET CHORÓB SKÓRY
DERMATOLOG
Lek. spec.
ZBIGNIEW WRONIECKI
Łowicz, os. Noakowskiego 1/39
wtorki, piątki 16-18
Głowno, ul. Wyspiańskiego 8
(za Szpitalem)
poniedziałki 9-11, czwartki 15-17
tel. 602-276-728
152716

Dr nauk medycznych
JOLANTA PIETRZAK
specjalista laryngolog
badanie audiometryczne słuchu
Przyjmuje w soboty w Łowiczu:
14⁰⁰-15⁰⁰ – ul. 3 Maja 6
Zapisy: 601 84 84 20
152751

prywatny gabinet lekarski
LEKARZ INTERNISTA
Roman Wasilewski
EKG
CZYNNY: pn., czw. 16.30-19.30
Głowno, ul. Czarnieckiego 16
tel. 502-758-980, 42/719-49-09
168701

OKULISTA
lek. Andrzej Witecki
przyjmuje po 15-tej
ŁOWICZ
Stary Rynek 9/10 m. 13
tel. 46/837-35-59
168699

GABINET ORTOPEDYCZNY
Adel Elmgasbi
specjalista chirurg-ortopeda
▪ chirurgia urazowa
▪ choroby kręgosłupa
▪ choroba zwyrodnieniowa stawów
▪ paluchy koślawep (haluksy)
Głowno, ul. Targowa 78
tel. 42/719-19-94, 503-991-431
168613

SPECJALISTYCZNY GABINET CHORÓB WEWNĘTRZNYCH
Krystyna Diehl Drobnik
Przyjmuje w godz. 10-12, 16-18
▪ Badanie profilaktyczne, okresowe i wstępne pracowników, uczniów, studentów
▪ Badania kierowców
Łowicz ul. Turystyczna 4,
tel. 603-709-329, (46) 837-68-79
165897

DIETA nie wymaga cudów
ODCHUDZANIE
to praktyka
ARS MEDICA
Łowicz, ul. Podrzeczna 22,
tel. (46) 837 38 32
doradztwo dietetyczne i trening żywieniowy
dr Anna Mączyńska
lekarz chorób wewnętrznych specjalista medycyny rodzinnej dietetyk dyplomowany
w każdą środę od 18.15 ZAPISY w rejestracji przychodni lub telefonicznie
164507

IWONA OLEJNIK
specjalista pediatra
PIOTR OLEJNIK
specjalista chorób wewnętrznych
USG ▪ EKG
Głowno, ul. Kilińskiego 25
(róg Piątkowskiej)
tel. 42 710-74-00
164037

Łowicz | ŁOK

Dezerter, Mjut i Hey

Utwory z najnowszych albumów, ale także przeboje jak Teksański, można było usłyszeć w piątkowe popołudnie, 24 czerwca, na dziedzińcu Łowickiego Ośrodka Kultury. Przed grupą Hey wystąpił zespół Mjut i Dezerter.

Na koncerty przyszło prawie 400 osób. Ci, którzy nie chcieli kupić biletu za 35 zł czy w dzień koncertu za 45 zł, siedzieli na ławkach na Błoniach. Scena była umieszczona na tyłach budynku ŁOK, ale po lewej stronie kina, a nie po prawej, gdzie zazwyczaj odbywają się koncerty. Dzięki temu dla publiczności było więcej miejsca a i artyści mogli grać na większej scenie.

Dobre oświetlenie i zapadający zmierzch spowodował, że koncert Hey był najlepszym występem tego wieczoru. Choć ci, co przyszli posłuchać ostrego grania grupy Dezerter też nie byli rozczarowani. Zespół zagrał większość utworów z najnowszej płyty „Prawo do bycia idiotą".

Koncert Hey rozpoczął się planowo o godz. 20.30. Katarzyna Nosowska wraz z zespołem rozruszała łowicką publiczność, która składała się głównie z 30- i 40-latków, choć nie zabrakło także młodzieży, która była jednak w mniejszości. Z tego względu największymi brawami zostały nagrodzone nie najnowsze utwory grupy, ale te które Hey śpiewał w latach 90.: „Teksański", „Zazdrość" czy „Ja Sowa". **jr**

Przed HEY wystąpił Dezerter, w którym gra m. in. Robert Matera.

Łowicz | ŁOK

Mural na ścianach dziedzińca

Kolejne murale powstały na jednej ze ścian dziedzińca Łowickiego Ośrodka Kultury. Graffiti było tworzone przez cały dzień 24 czerwca podczas II części warsztatów. Wielu ich uczestników brało udział już w pierwszych zajęciach, które odbyły się w maju.

Wówczas wszystkie prace były tworzone na planszach. Opracowywano także szablony, które właśnie teraz przeniesiono na ścianę. – Od kilku tygodni, kiedy pojawiłem się na pierwszych warsztatach, mam w głowie różne pomysły związane z graffiti – mówi 11-letni Olek Krajewski, który przyszedł razem ze swoimi kolegami ze szkoły pijarskiej.– Złapałem bakcyla i teraz nie mogę o niczym innym myśleć.

W czasie ostatnich warsztatów, na rozstawionej scenie prezentowali się lokalni mistrzowie beatboxu.

Choć na warsztatach większość uczestników stanowili chłopcy, to nie zabrakło również kilku miłośniczek graffiti, które wykonywały szablony.

Przy tworzeniu prac uczestnikom pomagali instruktorzy z Łódzkiego Domu Kultury, który był głównym organizatorem projektu prowadzonego, oprócz Łowicza, jeszcze w kilku miastach województwa łódzkiego. **jr**

Łowicz | Wakacje z ośrodkiem kultury

Seanse dla dzieci i kino letnie

W tym roku – tak jak w latach ubiegłych – Łowicki Ośrodek Kultury przygotował kilka atrakcji w czasie wakacji dla dzieci i młodzieży, nie zapominając też o dorosłych.

Pokazy filmowe dla najmłodszych odbędą się w kinie „Fenix" 5, 12, 19 i 26 lipca o godz. 11.00. Tytuły projekcji będą znane jednak dopiero na kilka dni przed seansem, ponieważ to, jaki film będzie do dyspozycji łowickiego kina, zależy w dużej mierze od dystrybutorów. Wstęp do kina będzie bezpłatny.

Z kolei spotkania filmowe dla dorosłych odbywać się będą w czwartkowe wieczory 14, 21 i 28 lipca o godz. 21.00 w muszli na Błoniach. Kino Letnie będzie tematyczne: pierwszy seans będzie poświęcony horrorom, drugi – komediom, trzeci – filmom sensacyjnym. Wstęp na muszlę będzie kosztował 2 zł.

Dla dzieci przewidziano także konkursy plastyczne z nagrodami, które odbędą się 20 i 27 lipca o godz. 11.00 w siedzibie ŁOK. **jr**

Muzeum w Łowiczu | Spotkanie z antropologią i etnologią

Instrumenty w ludowym wydaniu

Kołatki, harmonie, dudy i suki – o tych i innych instrumentach ludowych opowiadała Monika Sadura z Muzeum Instrumentów Ludowych w Szydłowcu, która 17 czerwca poprowadziła w łowickim muzeum prelekcję na ten temat połączoną z pokazem multimedialnym.

Było to kolejne, trzecie już spotkanie w muzeum w ramach cyklu „„Nie tylko łowickie... Muzealne spotkania z etnologią i antropologią". Sadura skupiła się głównie na polskich instrumentach ludowych z przełomu XIX i XX wieku, choć odniosła się do instrumentów w ogóle. – Nie wiadomo dokładnie kiedy powstał pierwszy instrument, ale wiadomo, że są one tak stare, jak stara jest historia ludzkości – mówiła Sadura, przypominając, że najstarszym instrumentem na świecie jest flet wykonany z kości sępa, znaleziony w Niemczech, a jeśli chodzi o Polskę, takim instrumentem jest gwizdek z kości mamuta znaleziony w Wierzchowie koło Olkusza.

Potem prelegentka, wspomagając się serią zdjęć, zaprezentowała kilkadziesiąt instrumentów, z których część już nie istnieje, jak chociażby suka biłgorajska z Biłgoraju. – W lubelskim były skrzypce „psy", a to jest żeńska odmiana i nazwano ją właśnie „suką". Niestety żaden jej egzemplarz nie zachował się do naszych czasów – opowiadała, zaznaczając, że część instrumentów używanych było także w innych celach. – Kołatki – terkotki służyły np. do odstraszania ptaków – dodawała, pokazując kilka drewnianych kołatek, faktycznie robiących sporo hałasu.

Zdaniem Sadury dzisiaj najpopularniejszym instrumentem ludowym są przede wszystkim skrzypce. – Właśnie tego instrumentu ciągle używa bardzo wielu muzyków ludowych – mówiła, zaznaczając jednocześnie, że popularnością cieszą się także bębny czy harmonie. **td**

Łyszkowice | Wystawa i spektakl w ośrodku kultury

Czerwone Kapturki opanowały GOK

Prezentację grupy teatralnej „Mała scenka" oraz wystawę prac uczestników „Akademii wrażliwości", działających w ramach projektu edukacyjnego „Mosty do wiedzy", realizowanego przez Szkołę Podstawową w Łyszkowicach, można było obejrzeć 17 czerwca w łyszkowickim ośrodku kultury. Wystawę będzie można oglądać jeszcze przez najbliższy miesiąc. Przedstawienie jest owocem kilkumiesięcznej pracy grupy uczniów z klas I i II szkoły podstawowej i opiekunki Haliny Kucińskiej.

Młodzi aktorzy wcielili się w role Czerwonych Kapturków z różnych stron świata, którzy na swej drodze do babci spotykali się z wilkiem. Po spektaklu widzowie przeszli do sali komputerowej, gdzie mogli obejrzeć prace plastyczne uczestników zajęć „Akademii wrażliwości".

Na wystawie zostały wyeksponowane 44 prace uczniów z klas IV – VI. Większą część ekspozycji stanowiły obrazy akrylowe na płótnie przedstawiające martwą naturę. Pojawiły się również inne techniki – linoryt oraz batik – obrazy malowane woskiem. **mak**

REKLAMA

GRE-WERK
GŁOWNO
ul. Bielawska 60
SERWIS, SPRZEDAŻ-RATY
MOTOCYKLE SKUTERY
SUPER PROMOCJE
MODELE Z 4-ZAWOROWYMI SILNIKAMI NAJNOWSZEJ GENERACJI
CZĘŚCI I AKCESORIA
DIAGNOSTYKA KOMPUTEROWA MOTOCYKLI:
WULKANIZACJA
SAMOCHODY ▪ osobowe ▪ dostawcze
MOTOCYKLE
OPONY ▪ nowe ▪ używane ▪ bieżnikowe
NAPRAWA CHŁODNIC
172613

AGROCENTRUM „MAZOWSZE" Sp. z o.o.
Dystrybutor na Polskę
ISI SEMENTI S.p.A. ITALY
CORA SEEDS
Sochaczew, ul.Płocka 38
tel./fax 46/863-57-05
www.agrocentrum.mazowsze.pl
e-mail: zygmuntbolesta@vp.pl
NASIONA DLA PROFESJONALISTÓW
PRZEBOJOWE CEBULE - wysiew letnio-jesienny do zimowania w gruncie
z białą łuską:
NEVIX - super wczesna o zaokrąglonym kształcie cebul
KARINA - wczesna o dużych rozmiarach cebul
HIDRAS (CRX 1923) - super wczesna o zaokrąglonym kształcie, cienka szyjka
z żółtą łuską:
SPRINTER (G 240) - odmiana wczesna o dużych zaokrąglonych cebulach, mocna łuska, nadaje się do przechowania
SKINNER (G 249) - odmiana wczesna o dużych zaokrąglonych cebulach, mocna łuska, najdłuższe przechowanie
▪ przyjmujemy zamówienia telefonicznie
▪ prowadzimy sprzedaż wysyłkową
▪ ilość nasion ograniczona - liczy się kolejność zgłoszeń
▪ stosujemy indywidualne upusty od cen detalicznych
▪ oferujemy również środki ochrony roślin
SPECJALNA OFERTA dla sadowników, warzywników i rolników
172734

OKNA NA KAŻDĄ KIESZEŃ
SALON okien i drzwi
SALAMANDER
greenline
VEKA
KBE
aluplast
DRZWI ANTYWŁAMANIOWE
GERDA
DELTA
▪ roletki ▪ żaluzje ▪ moskitiery
✓ ATRAKCYJNE CENY
✓ SOLIDNIE ✓ TERMINOWO
ŁOWICZ,
ul. Stanisławskiego 22A
tel. 46/838-70-92, 507-360-894
171707

SERWIS OPON BRATOSZEWICE
Największy Skład Opon i Felg w rejonie
▪ autoklima
▪ dystanse
▪ prostowanie i malowanie felg
▪ geometria kół
▪ śruby ▪ nakrętki
▪ pierścienie centrujące
www.opony-gaweda.pl
Bratoszewice ul. Łódzka 28
505-151-701, 505-151-704
(42)719-63-08
172395

WYPOŻYCZALNIA NARZĘDZI
narzędziownia
RYSZARD SZCZEPANIAK
GŁOWNO
ul. Bielawska 33
606 27 15 49
153336

keJna
PRACOWNIA ARCHITEKTONICZNA
PROJEKTY BUDYNKÓW MIESZKALNYCH, USŁUGOWYCH, BIUROWYCH, PRODUKCYJNYCH
ARANŻACJE WNĘTRZ
SPOTKANIA Z INWESTORAMI NA TERENIE GŁOWNA – STRYKOWA
ARCHITEKT
KAROLINA KEJNA
692–899–120
WWW.KEJNA.COM.PL
PROJEKTY ▪ BUDYNKI ▪ WNĘTRZA
172416

Aktualności

Zarząd Powiatu Łowickiego dostał absolutorium z wynikiem
11 za, 10 przeciw. str. 3

Łowicz | Zespół Kolegiów Nauczycielskich

Marta Kroc nowym dyrektorem

Nauczycielka w łowickim Nauczycielskim Kolegium Języków Obcych Marta Kroc została wybrana 27 czerwca dyrektorem Zespołu Kolegiów Nauczycielskich.

Była jedyną kandydatką na to stanowisko, które do tej pory piastował Bogdan Talarowski.

8-osobowa komisja, która przeprowadziła konkurs w siedzibie Urzędu Marszałkowskiego w Łodzi 27 czerwca, podjęła decyzję jednogłośnie. Marta Kroc przejmie funkcje dyrektora z dniem 1 października.

Kroc pracuje w kolegium od 2004 r., w którym jest nauczycielką praktycznego języka niemieckiego i metodyki. Od tego momentu jest również kierownikiem praktyk i członkiem Rady Programowej kolegium. Wcześniej jako nauczycielka języka niemieckiego uczyła w szkołach każdego typu: podstawowej, gimnazjum i szkole ponadgimnazjalnej. Z wykształcenia jest filologiem germanistyki, którą ukończyła na Uniwersytecie im. Mikołaja Kopernika w Toruniu. Posiada również dyplom ukończenia studiów podyplomowych z zarządzania oświatą.

– Jako przyszły dyrektor postawiłam sobie wiele celów – mówi Marta Kroc. – Przede wszystkim chcę kłaść duży nacisk na promocję i rozwój naszej szkoły, odbudowanie jej wizerunku i stworzenie dobrej atmosfery do pracy nauczycieli ze słuchaczami, wykorzystywać edukacyjne programy unijne jak Erazmus służące do wyjazdów naszych słuchaczy w roli asystentów, chcę także zadbać o ofertę edukacyjną obu kolegiów, a także odświeżyć naszą stronę internetową, by była bardziej przydatna dla obecnych i przyszłych słuchaczy.

Kroc dodaje, że decyzja o wzięciu udziału w konkursie była trudna, jednak ostatnie lata konfliktu z obecnym dyrektorem Bogdanem Talarowskim zaważyło o podjęciu konkretnych działań. – Dla mnie stanowisko dyrektora zespołów kolegiów to sytuacja zupełnie nowa, a przez to motywująca do dalszych działań – mówi Kroc. – Jestem otwarta na nowe wyzwania, a widząc je przed sobą, jestem pełna optymizmu. Wierzę, że uda nam się pozyskać nowych słuchaczy, a kolegium będzie ponownie przeżywać swój rozwój.

Przypomnijmy, że konkurs na nowego dyrektora połączonych kolegiów został ogłoszony po tym, jak dotychczasowy dyrektor Bogdan Talarowski, otrzymał decyzję z Urzędu Marszałkowskiego o przejściu na emeryturę z końcem września tego roku. **jr**

Nowo wybrana dyrektor Marta Kroc.

Piotr Tomala gra na gitarze i śpiewa. Ale – jak śpiewa!

Łowicz | Centrum Edukacji Muzycznej

Śpiewające zakończenie roku szkolnego

Nie przy ognisku w lasku miejskim, ale w sali konferencyjnej Domu Nauczyciela odbyło się w tym roku zakończenie roku szkolnego Centrum Edukacji Muzycznej.

Miało to taką wadę, że dzieci i młodzież nie mogła się wybiegać, ale dzięki temu były warunki do występu pianistów czy skrzypaczki, a nie tylko gitarzystów – jak to dotąd praktykowano.

Kierownik tej niepublicznej szkoły Stefan Staszewski szczególnie ciepło pożegnał dzieci, które po 4 latach zakończyły swoją przygodę z muzyką w Centrum Edukacji Muzycznej przy ul. Długiej. Wręczył im świadectwa ukończenia szkoły i książki – oczywiście o muzyce. Kontynuujących naukę zapraszał na ognisko integracyjne, na rozpoczęcie nowego roku szkolnego, które już zaplanował na 4 września. Mówił, że uczniowie mogą na to ognisko przyjść nie tylko z rodzicami i rodzeństwem, ale też z dziadkami i przyjaciółmi.

W artystycznej części zakończenia roku wystąpiło kilkunastu uczniów, od kilkulatków po licealistów. Wśród nich była Karolina Zagórska, która zanim przyszła do szkoły, to sama podjęła pierwsze próby nauki gry na skrzypcach. Swoim głosem młodszych i starszych oczarował Piotr Tomala, który grał na gitarze i zaśpiewał „That Should Be Me” Justina Bibera i nie wypadło to wykonanie gorzej niż w oryginale, choć chłopak nie pobiera w Centrum lekcji śpiewu, a jedynie nauki na tym instrumencie. Warto też podkreślić występ „pierwszego wokalu” szkoły Agaty Bieniek, która pod kierunkiem Aleksandry Jarowskiej przygotowała utwór zespołu The Cranberries „Zombie”, który żywiołowo wykonała. W czasie występu grał dla niej na gitarze elektrycznej Michał Kostrzewa.

Podsumowując występ, Stefan Staszewski mówił, że efekt końcowy, jaki można podziwiać podczas występów, to wynik połączenia talentu dzieci, pracy uczniów i nauczycieli, ale też – wysiłku i nakładów finansowych rodziców. Za te starania i wysiłek wszystkim dziękował. **mwk**

Gmina Nieborów | Prace na moście w Bełchowie

Przez most przejedzie 40-tonowy samochód

Zamknięty od ubiegłego tygodnia dla ruchu samochodowego mostek na rzece Skierniewce w Bełchowie (niedaleko kościoła parafialnego) będzie udostępniony dla ruchu w najbliższą sobotę, 2 lipca. Do tego czasu droga Łyszkowice – Droga Krajowa nr 70 (Łowicz – Skierniewice) w Bełchowie jest nieprzejezdna. Członek Zarządu Powiatu Łowickiego Dariusz Kosmatka wyjaśnił nam, że powodem zamknięcia mostu dla ruchu samochodowego jest jego przebudowa. Prace są finansowane przez firmę Dolnośląskie Surowce Skalne, która dzierżawi bazę przeładunkową w Bełchowie. Polegają one na wybudowaniu nad mostkiem nadbudowanej konstrukcji, po której będą mogły przejeżdżać ciężarowe samochody z materiałami wykorzystywanymi do budowy autostrady A2.

– Po zakończeniu prac w tym miejscu będą mogły przejechać nawet 40-tonowe samochody. Dzięki temu rozwiązaniu most na Skierniewce nie zostanie zniszczony, co przy takim obciążeniu i takim ruchu samochodowym poważnie mu zagrażało. Po konstrukcji przejadą również samochody osobowe okolicznych mieszkańców – powiedział nam Kosmatka.

Rozwiązanie było możliwe dzięki porozumieniu zawartemu w tej sprawie między powiatem a DSS. Firma przeprowadza prace za swoje pieniądze.

Kosmatka podkreślił, że jest to rozwiązanie czasowe, gdy autostrada zostanie ukończona, drogą nie będą już jeździć samochody z materiałem budowlanym, a nadbudowana nad mostem konstrukcja zostanie rozebrana. **tb**

Kiernozia | Udana noc świętojańska

61 wianków w konkursie

31 spośród 61 wianków zostało nagrodzonych w konkursie na najpiękniejszy wianek, który został rozstrzygnięty podczas nocy świętojańskiej, 23 czerwca w Kiernozi. Konkurs nie był jednak jedyną atrakcją imprezy.

Jury, którego przewodniczącą była dyrektor Muzeum w Łowiczu Marzena Kozanecka-Zwierz, wybrało 10 wianków, za których wykonanie przyznano równorzędne pierwsze nagrody. Pozostali otrzymali wyróżnienia.

W tym roku najładniejsze wianki wykonali: Paulina Sieczkowska z Osieka, Michalina Mika z Woli Stępowskiej, Izabela Ryfa z Tydówki, Julia Błaszczak z Kiernozi, Aleksandra Starzec z Wiśniewa, Mateusz Bury z Łowicza, Kinga Kobierecka z Brodnego Józefowa, Karmen Wodras z Czerniewa, Angelika Zimecka z Kiernozi i Weronika Bogucka z Sannik.

Najmłodsi uczestnicy konkursu mogli liczyć na pomoc starszych. W tym przypadku nie chodziło o samodzielność, ale też o integrację.

Wręczenie nagród i wyróżnień było poprzedzone występem dzieci i młodzieży z działającej przy ośrodku kultury mini grupy teatralnej oraz występem zespołu Kiernozianie.

Wszystkie osoby chętne mogły „zaopatrzyć się” w kotylion z numerem, który później brał udział w losowaniu złotego pierścionka, który ufundował dzierżawca parku Andrzej Bogucki. Pierścionek ten miał symbolizować kwiat paproci, który – jak głosi legenda – kwitnie raz w roku – w najkrótszą noc świętojańską. W tym roku pierścionek wylosowała Małgorzata Kubica ze Złakowa Borowego. Szczęśliwym numerem była liczba 288.

Ponadto na scenie prezentowały się zespoły młodzieżowe, w tym tancerze break dance, były dmuchane zamki, pneumatyczny byk, na którym należało się jak najdłużej utrzymać. Nad bezpieczeństwem czuwała wynajęta ochrona oraz policja. Wieczór należał do zespołu cygańskiego Romen z Płocka, a noc do zespołu Rewers. Zabawa trwała do późnych godzin nocnych. **mak**

Retki | 660 lat historii miejscowości, liczonej od aktu lokacyjnego abp Skotnickiego

Jubileusz wsi świtem jej mieszkańców

Uroczystość 660-lecia istnienia Retek, wsi w gminie Zduny, która odbyła się w niedzielę, 26 czerwca należała do bardzo skromnych. Nie zaproszono wielu gości z zewnątrz, wzięli w niej udział przede wszystkim mieszkańcy i miejscowe władze świeckie i kościelne. Organizatorom zależało, by uroczystość miała lokalny charakter. Nie ujęło to jej podniosłości i wadze.

Odsłonięcie głazu upamiętniającego 660-lecie Retek. Z lewej Mieczysław Anyszka – najstarszy mieszkaniec, z prawej Justyna Janicka – przedstawicielka młodego pokolenia.

Najpierw była msza święta, którą odprawił proboszcz ks. Piotr Jankowski w kościele parafialnym w Złakowie Kościelnym w intencji mieszkańców gminy – zarówno zmarłych, żyjących, jak i tych, którzy w Retkach będę żyć w przyszłości.

W czasie mszy akt lokacyjny – przetłumaczony na język polski, datowany na 28 kwietnia 1351 roku, podpisany przez arcybiskupa gnieźnieńskiego Jarosława Bogorię Skotnickiego, nakazujący osadzenie wsi Redkowo i Duplice (Przemysłów) na prawie średzkim – odczytała mieszkanka Retek Żaneta Fijałkowska.

> W Retkach przez 660 lat mieszkało 27 pokoleń, z tego 22 lub 23 są anonimowe, nie pozostały nawet nazwiska.

Kamień upamiętni jubileusz

Po zakończeniu mszy świętej goście przejechali do strażnicy Ochotniczej Straży Pożarnej w Retkach. Tu najważniejszym momentem było odsłonięcie głazu, upamiętniającego rocznicę. Odsłonięcie miało wyraz symboliczny, zamiast biało-czerwonej szarfy tablica, która znalazła się na głazie, zasłonięta była łowickim pasiastym bieżnikiem, który z niego zdjęli Mieczysław Anyszka – najstarszy mieszkaniec miejscowości – oraz Justyna Janicka – tegoroczna maturzystka, przedstawicielka młodego pokolenia. Głaz poświęcił ks. Jankowski.

Mieczysław Muras – wywodzący się z Retek, który w swoim zawodowym życiu był lotnikiem wojskowym, później cywilnym, a obecnie pracuje w Urzędzie Lotnictwa Cywilnego – zdradził nam, że głaz pochodzi z kopalni węgla brunatnego w Koninie. Jego wyboru dokonał z Przemysławem Surmą spośród tysięcy innych, jakie znajdowały się na zrzutowisku tej kopalni. Kamień to gnejs smużysty.

Głaz stanął na swoim miejscu 21 maja. Miejsca, w którym go ustawiono, użyczyła Anna Muras – także mieszkanka Retek, teren wokół został zagospodarowany przez rodzinę Wietesków, która pochodzi z Retek, ale mieszka obecnie w Łasku.

Po odsłonięciu głazu nie zabrakło okolicznościowych przemówień. Głos zabrał m.in. Marcin Kosiorek – przewodniczący Rady Powiatu Łowickiego, który podkreślił wagę uroczystości w małych, lokalnych społecznościach, dzięki którym buduje się tożsamość mieszkańców, dając im fundament, na którym mogą budować swoją przyszłość.

Wystawa i wydawnictwo o historii wsi

Sołtys wsi Małgorzata Koza, która wspólnie z Radą Sołecką współorganizowała uroczystość, oraz Mirosław Marciniak – autor książki „Z dziejów wsi Retki 1351-2011", która po raz pierwszy ujrzała światło dzienne w czasie obchodów – otrzymali od Kosiorka listy gratulacyjne. Wójt Gminy Zduny Jarosław Kwiatkowski oraz przewodniczący Rady Gminy Zduny Zbigniew Bończak uhonorowali najbardziej zasłużonych mieszkańców Retek okolicznościowymi pamiątkowymi tabliczkami, dostali je m.in były wieloletni sołtys Retek Jan Muras. Retkowianie dla gości przygotowali także upominki, były nimi okolicznościowe medale oraz pisane zarówno w łacinie, jak i przetłumaczone akty lokacyjne miejscowości.

Po części oficjalnej uczestnicy spotkania zostali zaproszeni na poczęstunek do świetlicy przy strażnicy. Mogli tam zapoznać się też z wystawą poświęconą miejscowości, były kroniki oraz ekspozycja kopii zdjęć, które udało się wypożyczyć od mieszkańców. Przygotowaniem ich zajęli się pracownicy Gminnej Biblioteki Publicznej i Domu Kultury w Zdunach. Wystawa jest bardzo ciekawa, prezentuje Retki od początku XX wieku do chwili obecnej. Wystawa pozostanie w świetlicy, jednak Halina Anyszka – dyrektor biblioteki, ale też rodowita retkowianka – powiedziała nam, że ciągle aktualny jest apel o udostępnienie kolejnych zdjęć, zwłaszcza archiwalnych, które przedstawiają Retki i ich mieszkańców.

W świetlicy można było zapoznać się ze wspomnianą książką Mirosława Marciniaka z Retek – „Z dziejów wsi Retki 1351-2011", zgodnie z tytułem – poświęconej lokalnej społeczności. Autor w ciekawy sposób odkrywa w niej historię Retek, posługuje się przy tym relacjami mieszkańców, zapiskami, jak i publikacjami, w których pojawiały się informacje o Retkach. Autor przyznał nam, że długi czas spędził w archiwach, przeglądając stare czasopisma. Pomocą w kompletowaniu informacji służył mu też m.in. pasjonat pożarnictwa na terenie powiatu łowickiego – Leszek Chaicki. Książka jest kompendium wiedzy na temat miejscowości, bardzo szczegółowo opisuje to, co w niej się działo zwłaszcza w XX wieku.

Jak powiedział nam Mieczysław Muras, w Retkach przez 660 lat mieszkało 27 pokoleń, z tego 22 lub 23 są anonimowe, nie pozostały nawet nazwiska, ostatnie cztery pokolenia zostały już trwale udokumentowane, m.in. w księgach parafialnych czy artykułach lokalnych gazet. Książka niebawem będzie do kupienia w jednej z księgarń na terenie Łowicza, jej nakład to 500 egzemplarzy.

Uroczystość prowadzili Mieczysław Muras oraz sołtys wsi Małgorzata Koza.

Przełożone ze średniowiecznej łaciny

Mieczysław Muras przez mieszkańców został określony jako spirytus movens całego przedsięwzięcia związanego z uroczystością 660-lecia Retek. Jak nam przyznał, pomysł pojawił się w czasie, gdy przeglądał 6 tomów kroniki Retek, użyczonych mu przez Mirosława Marciniaka. Muras samodzielnie przetłumaczył akt lokacyjny z łaciny średniowiecznej na język polski. – Pracę tę miała wykonać pewna profesor, tłumacz przysięgły języka łacińskiego, ale zwlekała, w końcu w czasie ostatniej rozmowy odmówiła, twierdząc, że nie jest specjalistką od łaciny średniowiecznej. Nie miałem wyjścia, zabrałem się za to samodzielnie – opowiada nam. – By zrobić to dobrze, dzwoniłem po różnych miejscach, także po uniwersytetach, szukając pomocy profesorów, dopytywałem się znaczenia słów, określeń, które wówczas umieszczono na dokumencie. Co ciekawe, są w nim błędy i te same błędy odnalazłem na innym podobnym dokumencie z tego okresu.

Muras podkreślił, że osoby wywodzące się z Retek są obecne w Warszawie – ok. 12 osób, utworzyły one nawet swoisty „klub retkowski", bo od czasu do czasu spotyka się on w swoim gronie. Około 15 osób z Retek mieszka w Łodzi, też trzymają się one razem. Wśród osób, które poszły z Retek w świat, jest np. 2 profesorów: Stanisława Borkowska i Mieczysław Śmiałek (znany lekarz – poeta).

Uczniowie retkowskiej szkoły z nauczycielką Alicją Anyszką – 1967 rok.

Przedsiębiorca Henryk Jarzębowski, mieszkaniec Retek, powiedział nam, że uczczenie 660-lecia miejscowości to ważne wydarzenie dla lokalnej społeczności. Niestety, Retki, co jest zauważalne, powoli pustoszeją i kurczą się. Młode pokolenie opuszcza je, szukając swego miejsca w mieście. W tej chwili w Retkach jest 36 gospodarstw i około 140 mieszkańców. Ci, którzy stąd pochodzą, często tu wracają, odwiedzając rodzinę. Znikają niektóre gospodarstwa, bo pozostały z nich tylko siedliska bez ziemi, a w tej formule stają się dla nich miejscem letniego lub weekendowego wypoczynku. Retki – jak cały świat – zmieniają się.

Za czasów arcybiskupa Jarosława Bogorii Skotnickiego większość łowickich wsi otrzymała akty lokacyjne. Retki są pierwsze, które postanowiły to wykorzystać, by pokazać, że mała miejscowość może mieć wielką historię. Może inne miejscowości skorzystają z tego doświadczenia.

tb

Ogłoszenia

samochodowe

kupno

■ ABC Auto-skup, tel. kom. 795-297-763.

■ **Absolutnie kupię każde auto, najlepiej zapłacę, tel. kom. 601-317-076.**

■ Absolutnie kupię każde auto, najlepsze ceny, gotówka od ręki!, tel. kom. 888-688-405.

■ Aktualnie kupię osobowy sprawny lub lekko uszkodzony, tel. kom. 604-706-309.

■ Auto-skup, tel. kom. 886-802-487.

■ Auto-skup!!! Płacimy za auta powypadkowe, uszkodzone, do remontu, najlepsze ceny, 100% satysfakcji, zadzwoń!, tel. kom. 604-191-186.

■ Europejska Stacja Demontażu Pojazdów prowadzi skup pojazdów do złomowania. Zaświadczenia, tel. kom. 602-123-360.

■ FIAT Uno, 900, 1998/2002 rok, 3-drzwiowe, tel. (42) 710-70-21.

■ **OPLE powypadkowe i inne, od 1999 rok kupujemy, tel. kom. 605-100-574.**

■ Skup powypadkowych, starych, skorodowanych pojazdów samochodowych, tel. kom. 512-476-760.

■ **Skup samochodów. Możliwość odbioru. Sprzedaż części. Złomowanie pojazdów. Zaświadczenia do Wydziału Komunikacji. Nieborów, tel. kom. 605-695-882.**

■ Złomowanie pojazdów. Skup aut. Możliwość odbioru w godz. 7.00 - 22.00, tel. kom. 602-123-360.

■ **Auto-kasacja Subiekt - Nieborów 230 posiadająca koncesję na wydawanie zaświadczeń do Wydziału Komunikacji przyjmuje i płaci za pojazdy stare, rozbite, wyeksploatowane, www.sdpsubiekt.pl, tel. (46) 838-55-41, tel. kom. 507-141-870**

sprzedaż

■ AUDI 80, gaz, 1990 rok, tel. kom. 600-747-701.

■ AUDI 80 B3, 1990 rok, skadak, tel. kom. 501-930-953.

■ AUDI 80 B4, 1.9 TDI, kombi, 1994 rok, tel. kom. 512-297-478.

■ AUDI 80 B4, 2.0 benzyna+gaz, 1994 rok, stan bdb, tel. kom. 504-011-004, 668-102-704.

■ AUDI A4, sedan, 1.8 benzyna+gaz, 1995 rok, czarny, bezwypadkowy, tel. kom. 501-220-878.

■ AuDI A6, kombi, czarne 2.5 TDI. Skóra+wszystkie dodatki, klimatronik, skrzynia manual, 6biegowa, 4xairbag, cena 17tys., tel. kom. 602-677-216.

■ Audi A6, kombi, czarne, 2.5 TDI, skóra + wszystkie dodatki, skrzynia manualna 6-bieg. 4x airbag, klimatyzacja, cena 17tys., tel. kom. 602-677-216.

■ AUDI, 2.5 TDI, kombi, 2000 rok, 212.000 km, 17.000 zł, tel. 723-185-141.

■ BMW 320, compact, 2.0, 2002 rok, tel. kom. 600-428-743.

■ BMW 520 D, 2006 rok, tel. kom. 784-962-802.

■ BMW 530, 2004 rok, bogate wyposażenie, sprowadzony z Niemiec, tel. kom. 608-420-169.

■ BMW E36 318is, Coupe 93R 1.8 140 kM, czerwony, opony letnie + zimowe, 6.500 zł, Łowicz, tel. kom. 793-248-498.

■ CITROËN Berlingo, 1999 rok, tel. kom. 501-620-689.

■ CITROËN Berlingo, 1.4, 1999 rok, tel. kom. 669-068-972.

■ CITROËN Berlingo, 1.4, benzyna/gaz, 2003 rok, tel. kom. 601-390-574.

■ CITROËN C3, 1.4 HDI, 2006 rok, tel. kom. 501-545-681.

■ CITROËN C4 HDI, 2008 rok, tel. kom. 784-962-802.

■ DAEWOO Lanos benzyna/gaz, 1999 rok, tel. kom. 662-173-679.

■ DAEWOO Lanos, 1.5, gaz, 1998 rok, tel. kom. 697-658-958.

■ DAEWOO Matiz, tel. kom. 791-191-388.

■ DAEWOO Matiz, 2000 rok, biały, 2-osobowy, kratka, pełne odliczenie VAT, faktura VAT, 1.000 zł, tel. kom. 504-113-422.

■ DAEWOO Matiz, 2000 rok, cena do negocjacji, 4.500 zł, tel. kom. 724-115-913, 661-054-344.

■ DAEWOO Matiz, 1999 rok, bogate wyposażenie, stan bdb, tel. 793-390-074.

■ DAEWOO Matiz, 2000 rok, stan bdb, tel. kom. 600-970-598.

■ DAEWOO Nubira, bezwypadkowy, I właściciel, tel. kom. 600-763-655.

■ Daewoo Nubira, sedan, srebrna 1.6, Eco tec + gaz, 1999 rok, elektryka+airbag, zadbany, poloecam!!! Cena 6 tys., tel. kom. 602-677-216.

■ Daewoo Nubira, sedan, srebrna, 1,6 eco-tec + gaz, 1999 rok, po wymianie rozrządu, sprzegła, hamulcy. Elektryka, cena 6200 zł, tel. kom. 602-677-216.

■ DAEWOO Tico, benzyna+gaz, 1999 rok, super stan, tel. kom. 796-199-706.

■ FIAT 126p, 2000 rok, zielony, tel. (42) 719-58-61.

■ FIAT 126p, 1997 rok, tel. 728-325-353.

■ FIAT 126p, 1979 rok, w oryginale, tel. kom. 501-538-808.

■ FIAT Albea, 2002 rok, tel. 501-620-689.

■ FIAT Brava, 1.6 16V benzyna/gaz, 1997 rok, tel. kom. 506-713-289.

■ FIAT Brava, 1.2 16V, 2002 rok, srebrny metalik, możliwa zamiana (Matiz), 8.700 zł, tel. kom. 604-706-309.

■ FIAT CC, 900 benzyna+gaz, 1995 rok, biały, tel. kom. 883-746-088.

■ FIAT CC 900, 1994 rok, tel. kom. 887-834-482.

■ FIAT CC, 700, 1996 rok, 1.400 zł, tel. kom. 605-695-882.

■ FIAT Cinquecento, 700, 1994 rok, tel. kom. 665-970-404.

■ FIAT Cinquecento, 700, 1994 rok, tel. kom. 785-959-817.

■ FIAT Cinquecento, 900, 1992 rok, stan dobry, tel. kom. 784-998-212.

■ **FIAT Ducato, 2.8 JTD, 2004 rok, 145 kM, stan bdb, tel. kom. 0788-769-879.**

■ FIAT Marea, 1.9 TD, 1998 rok, tel. kom. 723-026-226.

■ FIAT Marea, 1.6 benzyna, kombi, 2000 rok, stan dobry, 3.600 zł.

■ FIAT Multipla, 1.6 16V, 1999 rok, 7.900 zł, tel. kom. 660-472-479.

■ FIAT Punto, 1.2, 2002 rok, tel. kom. 781-364-513.

■ FIAT Punto, 1997 rok, tel. 664-246-262.

■ FIAT Punto, benzyna/gaz, tel. kom. 504-032-418.

■ FIAT Punto II, 2002 rok, I właściciel, tel. kom. 606-634-729.

■ FIAT Punto, 1.1, 1995 rok, 3-drzwiowy, 1.600 zł, tel. kom. 605-695-882.

■ FIAT Punto, 1.2 ELX, 1996 rok, 5-drzwiowy, szyberdach, tel. 601-523-273.

■ FIAT Punto, 1.2, 1999 rok, wspomaganie, 5-drzwiowy, bogate wyposażenie, tel. kom. 600-970-598.

■ FIAT Scudo, 2008 rok, tel. kom. 784-962-802.

■ FIAT Seicento, 1.1, 2002 rok, tel. kom. 600-215-589.

■ FIAT Seicento, 900, 1999 rok, tel. kom. 886-218-982.

■ FIAT Seicento, 1.1, 2000 rok, tel. kom. 793-390-074.

■ FIAT Seicento, 1.1 benzyna+gaz, 2000 rok, tel. kom. 665-657-174.

■ Fiat Seicento Fun 900, benzyna, 2001r., 78.000 km, pierwszy właściciel-kobieta, błękitny metalik, garażowany, WARTO, tel. kom. 661-527-055.

■ FIAT Seicento, 900, 1998 rok, 3.200 zł, tel. kom. 889-419-928.

■ FIAT Seicento, 2004 rok, 6.900 zł, tel. kom. 792-261-009.

■ FIAT Seicento, 1.1, benzyna/gaz, 1999 rok, bogate wyposażenie, stan bdb, tel. kom. 793-577-918.

■ FIAT Seicento benzyna/gaz, 2005 rok, elektryczne szyby, tel. kom. 604-125-162.

■ FIAT Seicento, 2002 rok, czerwony, gaz założony 06.2009, tel. kom. 660-767-865, po 18.00.

■ FIAT Seicento, 1100 benzyna/gaz, 1999 rok, biały, hak, tel. (46) 838-71-74, tel. kom. 723-395-604.

■ FIAT Siena, 1.4 HL benzyna/gaz, 1999 rok, 4.000 zł, tel. kom. 509-659-941.

■ FIAT Uno, 1999 rok, tel. kom. 600-722-368.

■ FIAT Uno, tel. kom. 607-840-290.

■ FIAT Uno, 1.0, 2002 rok, I właściciel, tel. kom. 600-394-592.

■ FIAT Uno, 1.4, 1995 rok, stan dobry, mały przebieg, tel. kom. 888-031-938.

■ FORD Escort, gaz, 1996 rok, tel. kom. 502-322-066.

■ FORD Escort, kombi, 1996 rok, tel. kom. 504-014-156.

■ FORD Fiesta, 1997 rok, tanio, tel. kom. 517-682-244.

■ FORD Focus, 1.6 TDCI, kombi, 2005 rok, tel. kom. 530-546-350.

■ FORD Focus, kombi, 1999 rok, I właściciel, kupiony w polskim salonie, stan dobry, 9.500 zł, tel. kom. 609-454-775.

■ FORD Focus, 1.8 TDCI, 2003 rok, pełna opcja, tel. kom. 665-775-209.

■ FORD Mondeo, 2004 rok, 196.000 km, tel. kom. 501-217-072.

■ FORD Mondeo, 2011 rok, tel. kom. 784-962-802.

■ FORD Mondeo, 1.8 turbo diesel, 1993 rok, 1.000 zł, tel. kom. 600-536-579.

■ FORD Transit, 2.5 D, 1997 rok, tel. kom. 692-228-062.

■ FORD Transit, 2.5 TD, 1995 rok, tel. kom. 602-383-118.

■ FORD Transit, 1996 rok, tel. kom. 694-402-211.

■ HONDA Civic, 1.6 benzyna+gaz, 1996 rok, tel. kom. 503-671-626.

■ HONDA CIVIC, 1,5 VTEC, 1997rok, 5D. Bogate wyposażenie, klimatyzacja, elektryczne szyby, lusterka, szyberdach, ABS,airbag. Pilne!, tel. kom. 502-385-519.

■ Honda Civic, 1.3, benzyna, 95r., przebieg 175000, w pełni sprawna, tanio, tel. kom. 695-565-007, (po 16.00).

■ Honda Civic, 1.5, 1997 rok, powypadkowy, tel. kom. 693-943-778.

■ KIA CeeD, 1.4 16V, 2008 rok, 4-letnia gwarancja, tel. kom. 501-428-565.

■ KIA Picanto, 1.1 benzyna, 2010 rok, tel. kom. 506-999-991.

■ LUBLIN II, 1998 rok, tanio, tel. kom. 604-208-588.

■ Lucar auto-części, sprzedaż, skup aut, tel. kom. 796-199-706.

■ MAZDA 6, 2.0 CiTD, 2003 rok, tel. kom. 509-283-124.

■ MAZDA 626, 1994 rok, tel. kom. 888-224-773.

■ MAZDA 626 diesel, 1999 rok, tel. kom. 508-390-690.

■ MERCEDES 124, 1992 rok, tel. kom. 512-102-293.

■ Mercedes A Classa, 1,7 cdi 2001/2002, salon Polska, grafitowy metalik, serwisowany, koła zimowe z felgami, tel. kom. 600-944-728.

■ MERCEDES C200, 2.2 CDI, 2005 rok, tanio, tel. kom. 506-999-991.

■ MERCEDES E 124 benzyna/gaz, 1993 rok, bogate wyposażenie, pilnie, tel. kom. 501-072-004.

■ MERCEDES Sprinter Max, 2008 rok, winda, tel. kom. 784-962-802.

■ MERCEDES Sprinter CDI, 2000 rok, kontener na bliźniaku, tel. kom. 608-475-473.

■ MERCEDES W 210, 2.2 D, 1998 rok, bogate wyposażenie, tel. kom. 608-870-129.

■ MITSUBISHI Carisma, 1.8i, 2000 rok, bordowy metalik, klimatyzacja, możliwa zamiana - tańszy, 9.800 zł, tel. kom. 513-671-435.

■ NISSAN Almera, 1.6, 2001 rok, tel. kom. 692-248-289, 509-283-124.

■ Nissan Almera, 1.4, r.prod. 1996/97, 2x air bag, wspomaganie kierownicy, elektryczne lusterka, centralny zamek, bezwypadkowy, tel. kom. 880-211-198.

■ NISSAN Almera, 2.2 D, 2002 rok, 5-drzwiowy, full opcja, I właściciel, tel. kom. 509-732-602.

■ NISSAN Almera, 1.8 16V, 2003 rok, bogate wyposażenie, 12.700 zł (możliwa zamiana na tańszy), tel. kom. 604-706-309.

■ NISSAN Micra, 1.2 benzyna, 2009 rok, tel. kom. 503-099-596.

■ NISSAN Micra, 1.0, 1996 rok, opony zimowe, 2.000 zł, tel. kom. 601-613-963.

■ NISSAN Micra, 1.0, 1998 rok, stan bdb, tel. kom. 793-577-918.

■ NISSAN Primera, 2.2 DI, 2002 rok, 21.000 zł do negocjacji, tel. kom. 535-509-888.

■ OPEL Astra, 1.4 gaz, 1997 rok, tel. kom. 517-358-300.

■ OPEL Astra, 1.6, benzyna, 1998 rok, tel. kom. 600-428-743.

■ OPEL Astra benzyna/gaz, 1997 rok, tel. kom. 662-173-679.

■ OPEL Astra, 1.7 CDTI, 2005 rok, tel. kom. 509-791-220.

■ OPEL Astra, 1.6 16V, kombi, bogate wyposażenie, tanio, 1996 rok, tel. kom. 509-336-821.

■ OPEL Astra F, 1.6, benzyna+gaz, tel. kom. 796-199-706.

■ OPEL Astra I, 1.6 benzyna/gaz, 1995 rok, tel. kom. 693-027-741, 509-065-709.

■ Opel Astra II, B+GAZ, poj. 1,6, zielona perła, kombi, bezwypadkowy, elektryka, stan b. db., szyberdach, tel. 502-368-488.

■ OPEL Astra III, kombi, 2006 rok, tel. kom. 519-596-297.

■ OPEL Astra II, 1.4 16V, 1998/1999 rok, I właściciel, tel. kom. 600-394-592.

■ OPEL Astra III, 1.7 CDTI, 2005 rok, wersja elegant, full opcja, tel. kom. 604-081-248.

■ Opel Astra Kombi, 1.6 + gaz, klima, el. szyby, stan bardzo dobry, cena ok 10700zł do negocjacji, tel. kom. 600-226-519.

■ Opel Astra, 1.4, 8V, benzyna, rok produkcji 1998, kolor biały, garażowana. OKAZJA, tel. (46) 838-38-07, po 20h.

■ OPEL Astra, 1.6 KAT. benz./gaz, 1996 rok, 3.000 zł, tel. kom. 665-947-994.

■ OPEL Astra, 1.6 benzyna/gaz, kombi, 1997 rok, 4.500 zł, tel. kom. 691-483-257.

■ OPEL Astra, 1.4, sedan, 1998 rok, srebrny metalik, w rozliczeniu mogę przyjąć Matiz, 8.700 zł, tel. kom. 604-706-309.

■ OPEL Astra, 1.6, gaz, XII.1999 rok, I właściciel, tel. kom. 693-861-112.

■ OPEL Astra, 1.6 16V, 1996 rok, klimatyzacja, tel. kom. 606-372-409.

■ Opel Astra, kombi, 1.6, gaz, 1997 rok, cena 3900zł, ewentualnie zamienię na Cinquecento, tel. kom. 694-216-417.

■ OPEL Combo, 1.3 CDTI, 2005 rok, tel. kom. 503-099-596.

■ OPEL Corsa, 1.7, diesel, tel. kom. 667-944-852.

■ OPEL Corsa, 2008 rok, tel. kom. 784-962-802.

■ OPEL Corsa C, 1.2 benzyna, 2003 rok, czerwony, tel. kom. 662-337-108.

■ OPEL Corsa C, 1.2, 2001 rok, tel. kom. 661-066-927.

■ OPEL Corsa C, 1.2 benzyna, 2004 rok, tel. kom. 533-264-565.

■ OPEL Corsa D, 1.2 16V, 2007 rok, 5-drzwiowa, full opcja, I właściciel, tanio, tel. kom. 509-732-602.

■ OPEL Corsa, 2004 rok, 12.500 zł, tel. kom. 509-791-220.

■ OPEL Corsa, 1.2, 1994 rok, 5-drzwi, silnik po generalnym remoncie, tel. kom. 504-374-753.

■ OPEL Corsa, 1.2, 5-drzwiowy, tel. kom. 782-859-933.

■ OPEL Corsa, 1997 rok, wspomaganie kierownicy, stan bdb, tel. kom. 694-253-576.

■ OPEL Frontera, 2001 rok, 4x4, pełne wyposażenie, stan bdb, tel. (46) 838-74-36, tel. kom. 602-839-674.

■ OPEL Omega, sedan, 1999 rok, tel. kom. 508-107-655.

■ OPEL Tigra, 1.4, 16V, tel. kom. 726-796-275, po 20.00.

■ OPEL Vectra, 1.8, 1998 rok, tel. kom. 665-775-209.

■ OPEL Vectra B, 2.0 diesel, 2000 rok, tel. kom. 788-017-103.

■ OPEL Vectra kombi, 2.0 DTI, 2000 rok, stan bdb, tel. kom. 604-607-061.

■ OPEL Zafira, 1.9 CDTI, 2006 rok, srebrny, bogate wyposażenie, tel. kom. 508-411-270.

■ PEUGEOT 106, diesel, 1993 rok, tel. kom. 609-450-622.

■ PEUGEOT 206, 1.4 HDI, 2006 r, 39.700 km, klimatyzacja, tel. 502-226-340.

■ PEUGEOT Boxer, 2008 rok, tel. kom. 784-962-802.

■ PEUGEOT 405, 1.4 benz./gaz, 1993 rok, 1.100 zł, tel. kom. 693-975-421.

■ POLONEZ Caro Plus, tel. 667-941-359.

■ POLONEZ Caro, tuning, benzyna/gaz, 1995 rok, stan bdb., 1.900 zł, tel. kom. 787-167-144.

■ POLONEZ Caro, tanio, tel. kom. 790-534-871.

■ POLONEZ, benzyna/gaz, 1994 rok, stan dobry, tel. kom. 665-737-450.

■ RENAULT 19, 1.4 benzyna/gaz, 1995 rok, garażowany, cena do uzgodnienia, tel. kom. 519-441-785, po 15.00.

■ RENAULT Clio, benzyna, 1991 rok, 5-drzwiowy, tel. kom. 665-737-439.

■ RENAULT Clio, 1.2, 1993 rok, 5-drzwiowy, tel. kom. 605-535-396.

■ RENAULT Clio, 1.4 16V, 2000 rok, czerwony, wspomaganie, elektryka, salonowy, pełna dokumentacja, tel. kom. 602-521-829.

■ RENAULT Espace V6, 2.8, 1991 rok, ładowność 800 kg, 3.200 zł do uzgodnienia, tel. kom. 600-339-040.

■ RENAULT Kangoo, 1.5 diesel, 2004 rok, 15.500 zł, tel. kom. 660-715-473.

■ RENAULT Laguna, 2.0 gaz, 1995 rok, tel. kom. 517-613-833.

■ RENAULT Laguna, 2.0 benzyna/gaz, 1996 rok, tel. kom. 604-162-723.

■ RENAULT Laguna, 2001 rok, tel. kom. 600-342-927.

■ RENAULT Laguna II, 1.9 DCI, 2003 rok, stan bdb, okazja, tel. kom. 792-093-306.

■ RENAULT Master Doka HDI, 2007 rok, tel. kom. 784-962-802.

■ RENAULT Megane, Classic 1.6, 1998/1999 rok, pełne wyposażenie sprzedam lub zamienię na Seicento lub Pandę, z dopłatą, tel. kom. 514-047-404.

■ RENAULT Scenic, 1.9 DTI, 2000 rok, tel. kom. 662-205-953, 660-420-102.

■ RENAULT Thalia, 1.4 16V, wyposażony, 7.000 zł, tel. kom. 698-695-689, 600-763-979.

■ RENAULT Twingo, benzyna+gaz, 1995 rok, 202.400 km, składak, tel. kom. 723-880-915.

■ SCANIA 82, 1987 rok, skrzyniowa, pod plandeką, tel. kom. 600-428-743.

■ SEAT Arosa, 1.0, 2000 rok, 8.000 zł do negocjacji, tel. kom. 609-455-788.

■ SEAT Ibiza, 1998 rok, tel. 699-920-781.

■ SEAT Ibiza diesel, 2000 rok, srebrny, nowy model, tel. kom. 500-007-881.

■ SEAT Ibiza, 1994 rok, po wypadku, tel. kom. 508-819-982.

■ SEAT Ibiza, 2004 rok, bogate wyposażenie, tel. kom. 668-630-860.

■ SEAT Ibiza, 1.4, listopad 2003 rok, salon, zadbany, I właściciel, tel. kom. 604-973-885.

■ SEAT Ibiza, 1.4 benzyna, 1998 rok, salonowy, I właściciel, tel. 510-992-265.

■ SEAT Toledo, 1.9 TDI, 2002 rok, srebrny, klimatyzacja, tel. 506-713-289.

■ SEAT Toledo, 1.9 TDI, 1996 rok, tanio, tel. kom. 781-364-513.

■ SkoDA Fabia, 2002rok, 1.4 kombi, stan bardzo dobry, wspomaganie kierownicy, cena 11500zł do negocjacji, tel. kom. 600-226-519.

■ SKODA Fabia, 1.4 benzyna, kombi, 2003/04 rok, klimatyzacja, opony zimowe, stan dobry, cena do negocjacji, tel. kom. 661-588-671.

■ SKODA Favorit, 1.3, 1993 rok, stan dobry, tel. kom. 602-276-428.

■ SKODA Felicia, 1.3, 1996 rok, 137.000 km, tel. kom. 605-950-524.

■ SKODA Felicia, 1.3 MPI, gaz, 1998 rok, tel. kom. 605-535-396.

■ SKODA Felicia, 1998 rok, tel. kom. 601-451-290.

■ SKODA Felicia, 1.6, kombi, tanio, tel. kom. 609-940-724.

■ Sprzedam Żuka 1994r stan bdb., tel. kom. 693-691-817.

■ STAR 200, w całości lub na części, tel. kom. 516-055-742.

■ SUZUKI Vitara, 2007 rok, tel. kom. 784-962-802.

■ TOYOTA Awensis, 1.6, r.prod.1999, cena 9300zł,centralny zamek, wspomaganie, el.szyby, klima, bezwypadkowy, tel. kom. 884-134-838.

■ TOYOTA Yaris, 2008 rok, tel. kom. 784-962-802.

■ TOYOTA Yaris, 1.0, 2008 rok, 3-drzwiowa, bogate wyposażenie, idealna, I właściciel, tanio, tel. kom. 509-369-540.

■ TOYOTA Yaris, 2002 rok, stan bdb, tel. kom. 513-606-013.

■ TRABANT 601, stan dobry, tel. kom. 781-487-802.

■ Volkswagen Golg, 1.4, klima, szyberdach, stan idealny, 120 tyś km, cena ok. 11500 do negocjacji, tel. kom. 600-226-519.

■ Volkswagen Polo, 1.0, 1998r, sewis, stan bdb, 98 tyś km, cena ok. 5500zł do negocjacji, tel. kom. 600-226-519.

■ VOLVO V40, 1.9 Diesel, 2002 rok, I właściciel, stan bdb., tel. kom. 509-166-186.

■ VOLVO V40, 1.9 D, 1999 rok, zadbany, 100% sprawny, 12.500 zł do uzgodnienia, tel. kom. 503-696-557.

■ VW Golf, 1.9 TD, 1995 rok, tel. kom. 785-530-821.

■ VW Golf, kombi, 2009 rok, tel. kom. 784-962-802.

■ VW Golf II, 1.6, benzyna, 1991 rok, stan idealny, tel. kom. 791-966-446.

■ VW Golf II, 1.3, 1986 rok, 1.200 zł, tel. kom. 605-695-882.

■ VW Golf III, 1.9 TDI, 1996 rok, tel. kom. 601-173-038.

■ VW Golf III, 1997 rok, tel. kom. 507-031-071.

■ VW Golf III, 1.6, 1995 rok, tel. kom. 508-275-814.

■ VW Golf III, 1,4 benzyna,1997 rok, czarny, szyberdach, wspomaganie, ABS, alufelgi 15", cena 7000 (do uzgod.), tel. kom. 500-089-442.

■ VW Golf III, 1.6 benzyna, 1994 rok, 2.900 zł, tel. kom. 608-507-154.

■ VW Golf III, 1.9 TDI, 1997/98 rok, czarny metalik, możliwa zamiana na tańszy, 7.200 zł, tel. kom. 604-706-309.

■ VW Golf II, stan bdb., tel. kom. 509-443-110.

■ VW Golf IV, 1.9 TDI 105 KM, 2001 rok, 140.000 km, 5-drzwiowy, bogate wyposażenie, tel. kom. 692-601-689.

■ VW Jetta, 1.9 diesel 148.000 km, 2006 rok, czarny, pełne wyposażenie oprócz skór, tel. kom. 600-741-147.

■ VW LT50, 1994 rok, kontener, stan dobry, pilnie sprzedam w dobrej cenie, tel. kom. 603-091-688.

■ VW Passat, 2008 rok, tel. kom. 784-962-802.

■ VW Passat, 1.9 TDI, kombi, 2001 rok, tel. kom. 601-477-306, po 16.00.

■ VW Passat B4, 1.8, 1995 rok, bogate wyposażenie, tel. kom. 605-535-396.

■ VW Passat kombi, 1.8 D, 2004 rok, bogate wyposażenie, tel. kom. 510-545-401.

■ VW Passat sedan, 1.9 TDI 130 KM, 2002 rok, tel. kom. 509-791-220.

■ VW Pollo, 1400, 1998 rok, 3-drzwiowy, 6.500 zł, tel. kom. 723-903-712.

■ VW Polo, 1.9 SDI, 2001 rok, stan bdb., tel. kom. 506-713-289.

■ VW T4, 1.9D, 1991 rok, tel. kom. 697-918-081.

■ **VW Touran, 2.0 TDI, 2004 rok, tel. kom. 604-992-156.**

■ VW Transporter, 2,4 diesel, 1996 rok, stan bdb, tel. kom. 509-499-556.

■ ŻUK A07 benzyna+gaz, 1997 rok, blaszak, stan dobry, tel. (46) 838-45-39.

■ ŻUK, w całości lub na części sprzedam, tel. kom. 664-929-142.

inne

■ **Pomoc drogowa, tel. kom. 608-532-321.**

■ Sprzedaż przyczepek samochodowych, różne typy, tel. kom. 608-171-821.

■ **Części nowe, używane do samochodów francuskich, tel. (42) 678-20-61, tel. kom. 668-832-258.**

■ Sprzedam 4 opony Michellin 195/65/15, letnie, tel. kom. 607-803-614.

■ Dwie opony 900/20 i „13" z felgami, tel. kom. 727-534-450.

■ Części Daewoo Espero, tel. kom. 512-210-072.

■ Części Fiat Brava, tel. 512-210-072.

■ Części Fiat Siena, tel. kom. 880-280-810.

■ Sprzedam silnik, skrzynię Seat Toledo oraz inne części, tel. kom. 665-374-423.

■ Sprzedam opony, felgi do Golfa III, tel. kom. 501-930-953.

■ Sprzedam przyczepki Sam, nowe, w ocynku, z stelażem i dokumentami, różne wymiary, tel. kom. 505-928-735.

■ Przyczepa Niewiadów z najazdem, duża, tel. kom. 608-475-473.

■ Kupię ramę do Stara 200, tel. kom. 665-919-136.

■ **Felgi aluminiowe, opony używane, tel. kom. 602-133-182.**

■ Sprzedam przyczepkę samochodową z plandeką, tel. kom. 503-163-721.

■ Prawe przednie drzwi Toyota Corolla 1992-1997 rok, 50 zł, tel. kom. 604-706-309.

■ Sprzedam części używane do Fiata Uno, tel. kom. 794-043-065.

■ Rozkodowywanie radii samochodowych audi, vw (także rcd 310), opel, renault, peugeot, oraz navi. Łowicz, tanio, tel. kom. 696-033-779.

motorowe

kupno

■ Kolekcjoner kupi stare motocykle, wózki, silniki, części, tel. kom. 513-185-357.

■ **Skup katalizatorów, tel. kom. 533-530-540.**

■ Każdy stary motocykl, tel. kom. 603-444-431.

sprzedaż

■ Kawasaki LTD-550, tel. (46) 837-33-08, tel. kom. 600-979-583.

■ Skuter Peugeot, tel. kom. 606-752-762.

■ Triumph Sprint 955i, 2000 rok, 6.700 zł, tel. kom. 796-777-302.

■ Jawa CZ175, 1988 rok, stan bdb, tel. kom. 601-052-049.

■ MZ ETZ 150, 1986 rok, tel. kom. 504-178-884.

■ MZ-ETZ 251, 1990 rok, stan bdb, zarejestrowana, tel. kom. 604-349-047.

■ Skuter Yamaha Beluga 125, tanio, tel. kom. 518-912-651.

■ Peugeot VivaCity 50, 2001 rok zarejestrowany, serwisowany, tel. kom. 508-717-277.

■ Romet Cross 50, 2008 rok, tel. kom. 600-608-635.

■ Komar 3, 1976 rok, tel. kom. 721-109-038.

■ Skuter czterosuw, stan idealny, tel. kom. 669-472-114.

■ Quad 110, 750 zł, tel. kom. 662-130-937.

■ Simson S-51 po remoncie, tel. kom. 693-347-795.

■ Suzuki Bandit 600, 2004 rok, stan bdb., 12.300 zł, tel. kom. 794-417-114.

■ Suzuki GS-500, 1995 rok, tel. kom. 609-227-564.

■ WSK 125, Jawka 50, bez dokumentów, tel. kom. 695-195-013.

■ Kawasaki FM 800, 1997 rok, 30.000 km, stan bdb, nie wymaga wkładu finansowego, 10.500 zł, tel. kom. 609-454-775.

■ Suzuki GS 550, tanio, tel. kom. 669-034-011.

■ Sprzedam skuter, stan bdb, tel. kom. 664-085-361.

■ Skuter Magnus, 2007 rok, 1.200 km, 2.100 zł, tel. kom. 603-628-194.

■ Romet Ogar 1990 rok, torby, kufer, owiewka, opłacony, 1.000 zł, tel. kom. 787-167-144.

■ Skuter 2009 rok, 49 m3, Malaguti 12, 4.500 zł, tel. kom. 509-791-220.

■ Sprzedam skuter Suzuki AP50, pojemność 50cm3, zarejestrowany i ubezpieczony, stan idealny, tel. kom. 696-063-619.

inne

■ Naprawa skuterów, tuning, zdejmowanie blokad, audio, tel. kom. 691-221-090.

■ Naprawa skuterów i silników 2- i 4-suwowych, dojazd na miejsce, części, tel. kom. 691-201-650.

■ Naprawa MZ, Jawa, Simson, WSK, inne, tel. kom. 691-588-602.

garaże

sprzedaż

■ Sprzedaż garaży blaszanych, tel. kom. 792-671-690.

■ Sprzedam garaż, tel. kom. 607-320-808.

wynajem

■ Podgrodzie, Długa, tel. kom. 668-422-789.

nieruchomości

kupno

■ Kupię działkę inwestycyjną w Głownie, tel. kom. 792-455-236.

■ Zdecydowanie kupię w Łowiczu atrakcyjną działkę budowlaną do 1000 mkw., tel. kom. 509-790-321.

■ **KUPIĘ GRUNTY ROLNE. PILNIE, TEL. KOM. 509-934-400.**

■ Kupię siedlisko, minimum 100 m szerokości, w okolicy Łowicza, tel. kom. 668-631-963.

■ Kupię działkę do 1000 mkw. okolice Łowicza, tel. kom. 888-562-457.

■ Kupię ziemię, działkę, bloki, tel. kom. 607-809-288.

■ **Kupię garaż, osiedle Kopernika, Głowno, tel. kom. 663-261-009.**

■ Kupię małe mieszkanie w Łowiczu: 2 pokoje z kuchnią i łazienką, max. 2 piętro, wszystkie miejskie media, tel. kom. 601-252-241.

sprzedaż

■ Działki budowlane w Nieborowie, tel. kom. 607-328-032.

■ Trzy działki rolno-budowlane, Placencja, najmniejsza 1300 mkw., 20m szerokości. Tanio, tel. kom. 606-889-643.

■ Sprzedam działki budowlane w Bednarach blisko dworca kolejowego, na miejscu szkoła, sklepy, CPN, tel. (46) 838-62-52.

■ Żdżarów; inwestycyjna; 200m szeroka; 5,25ha; 20zł/mkw;, tel. kom. 606-460-167.

■ Mokra Prawa; 700m Skierniewice; przy lesie; możliwość budowy; 2,84ha; 5zł/mkw, tel. kom. 606-460-167.

■ Altanka, 1,24ha; 15zł/mkw, budowlana, tel. kom. 604-561-100.

■ **Wola Szydłowiecka; asfalt; media; możliwość budowy; 1,75ha lub 3,9ha; 8zł/mkw, tel. kom. 606-460-167.**

■ Działka budowlana w Bolimowie, tel. kom. 516-199-906.

■ Ziemia orna, 1,7 ha, Bąków Górny, tel. kom. 885-281-807.

■ Mieszkanie 58 mkw., Starzyńskiego 1, IIp., tel. kom. 723-482-428.

■ Dom, 170 mkw., działka, 800 mkw., Bolimów, tel. kom. 605-100-565.

■ Stryków, okolice, dom 160 mkw., do zamieszkania, osiedle, wszystkie media, tel. kom. 783-662-956.

■ Działki: jedna leśna, druga z prawem do zabudowań, tel. kom. 512-615-182.

■ M-5, 74,5 mkw., cegła, Dąbrowskiego, tel. kom. 664-968-814.

■ Sprzedam pół bliźniaka, Łowicz, tel. (46) 837-69-65.

■ Dom, 380.000 zł, Łowicz, tel. kom. 516-053-556.

■ Działkę budowlaną, 749 mkw., Głowno, ul. Ściegiennego, wodociąg i energia do podłączenia w ulicy, kanalizacji brak, tel. kom. 501-052-561.

■ Działka siedliskowa 1400 mkw. z budynkami, tel. kom. 503-044-755.

■ Ziemia 6 ha, okolice Kiernozi, tel. kom. 662-794-790.

■ Dom do zamieszkania na działce 1,5 ha, Zduny, tel. kom. 515-105-311.

■ M-4, 65 mkw., cegła, środkowe, III p, Łowicz, Dąbrowskiego, tel. kom. 793-071-999.

■ Dom piętrowy 7x7 m, murowany, ocieplony, garaż, budynek gospodarczy, wszystkie media, ogrzewanie całoroczne, działka 500 mkw. Joachimów Mogiły k. Bolimowa, tel. kom. 501-065-313.

■ M-4, II piętro, os. Bratkowice, k. Tesco, tel. kom. 500-656-815.

■ Atrakcyjne działki budowlane, Otolice, tel. kom. 512-490-910.

■ Sprzedam działkę, Bratkowice, tel. kom. 663-851-389.

■ Ziemia 5 ha, tanio, tel. kom. 697-634-053.

■ Sprzedam atrakcyjną działkę leśną, domek letniskowy, ogrodzoną 4.588 mkw., media, zagospodarowana, rozpoczęta budowa, Głowno, tel. kom. 603-754-597.

■ Mieszkanie: trzypokojowe, 60 mkw., Kostka, tel. kom. 600-248-791, 668-599-646.

■ Mieszkanie 74,53 mkw., 4-pokojowe, I piętro, blisko dworca, Łowicz, tel. kom. 723-170-147.

■ Dwupoziomowe mieszkanie, powierzchnia 114 mkw., w centrum Łowicza, tel. kom. 604-935-642.

■ Działka budowlana 800 mkw., centrum Bielaw i działka budowlano-rolna 2,40 ha 1 km od Bielaw, powiat Łowicz, tel. kom. 660-516-793.

■ Działka budowlano-usługowa, Łowicz, Klickiego 42, tel. kom. 502-163-313.

■ Wulkanizacja, budynki, Napoleońska 6, Łowicz, tel. kom. 502-163-313.

■ Sprzedam mieszkanie 75 mkw., parter, cegła, Dąbrowskiego, blok 16, tel. kom. 502-375-482.

■ Działka budowlana, 1,028 mkw., wszystkie media, Bednary, tel. kom. 502-853-595.

■ Sprzedam nowy dom w Łyszkowicach, tel. kom. 506-076-195.

■ Dom w centrum Łowicza z lokalem usługowym, tel. kom. 508-909-417.

■ Działki budowlane w Strzelcewie, tel. kom. 501-782-451.

■ Gospodarstwo rolne 8 ha, tel. kom. 501-768-745.

■ M-3, IV piętro, cegła, centrum Łowicz, tel. kom. 508-051-704.

■ Sprzedam 1,30 ha z budynkami w Popowie, tel. kom. 723-743-361.

■ Sprzedam działkę budowlaną 0,124 ha, Zielkowice, tel. kom. 692-453-370.

■ Dom piętrowy z zabudowaniami gospodarczymi, działka 57 arów, Sobota, tel. kom. 604-802-000.

■ **Budowlano-rolna 3800 mkw., Popów, gm. Głowno, tel. kom. 608-781-854.**

■ Sprzedam gospodarstwo rolne lub same budynki, Osiek 5, tel. kom. 665-220-406.

■ Sprzedam lub zamienię 50 mkw., osiedle Kopernika, Głowno, tel. kom. 697-201-011.

■ Działka, Łowicz, tel. kom. 662-061-851.

■ Działki budowlane w miejscowości Strzelcew, tel. kom. 600-723-972, po 18.00.

■ Sprzedam lub zamienię na większe 51 mkw., tel. kom. 605-948-175.

■ Sprzedam ziemię 2 ha. Łowicz ul. Czajki 12, tel. kom. 602-225-803, 511-148-283, 664-193-851.

■ Zamienię lub sprzedam mieszkanie 48,18 mkw., na mniejsze, z dopłatą, tel. kom. 667-036-174.

■ Dom w Mysłakowie i działka z możliwością wykopania stawu, tel. kom. 662-077-250.

■ Budowlano-rolna, 0,5 ha, Zielkowice-Czajki, tel. kom. 502-778-128.

■ Lokal 25 mkw., niedrogo, na działalność gospodarczą, tel. kom. 791-593-571.

■ Dom, nowy okolice Łowicza (lub zamienię z dopłatą na bloki), tel. kom. 668-156-494.

■ **Sprzedam bardzo atrakcyjną działkę, pod Łowiczem, 20 zł/mkw., tel. kom. 500-894-635.**

■ Sprzedam działkę budowlaną, 1800 mkw., okolice Łyszkowic, tel. kom. 668-153-183.

■ Dom drewniany z zabudowaniami, działka 1650 mkw., Osiek 1, tel. (46) 837-39-30.

■ Sprzedam łąkę 0,40 ha, położona nad rzeką obok stawu w Psarach, z przeznaczeniem również na staw, tel. kom. 606-432-666.

■ Mieszkanie 51,45 mkw., ul. Kwiatowa, wyremontowane, tel. kom. 602-373-849.

■ Mieszkanie 35 mkw., Swoboda, Głowno, tel. (42) 719-59-94.

■ Siedlisko gm. Zduny, tel. kom. 513-847-535.

■ Pilnie sprzedam dom lub zamienię na mieszkanie w Łowiczu, tel. kom. 723-588-465.

■ **Sprzedam kawalerkę, 22 mkw., ul. Czajki, tel. kom. 603-611-126.**

■ Gospodarstwo rolne z budynkami; powierzchnia 5 ha, tel. kom. 665-478-571, 693-460-189.

■ M-3, parter, ul. Armii Krajowej, wyremontowane, pilnie, tanio, tel. kom. 606-875-186, 600-086-917.

■ Dom w Łowiczu, tel. kom. 668-788-163, po 12.00.

■ Głowno, 20 mkw., os. Sikorskiego, tel. kom. 603-079-603.

■ Sprzedam lub zamienię 36 mkw., IV pietro, Bratkowice, na większe, tel. (46) 837-07-11, po 19.00.

■ Sprzedam dom z działką rolno-budowlaną, Grudze, tel. kom. 693-188-031.

■ Działka budowlana, Łowicz, tel. kom. 604-290-486.

■ Działka budowlana, 1.250 mkw., Zabrzeźnia, tel. kom. 506-109-106.

■ Sprzedam grunty orne o pow. 2,2 ha w gminie Maków, tel. kom. 606-413-434.

■ Sprzedam działkę 2600 mwk. w Domaniewicach, tel. kom. 604-778-092.

■ Sprzedam działkę budowlaną 8200 mkw., Uchań Dolny, 34 zł/mkw, tel. kom. 509-911-311.

■ Sprzedam ziemię rolno-budowlaną, 1 ha, Skaratki, 30.000 zł, tel. kom. 601-262-910.

■ **Sprzedam mieszkanie 75 mkw., Bolimowska 14/18/A, tel. kom. 601-390-770, 601-963-770.**

■ Stryków, 46 mkw., tel. kom. 665-880-898.

■ Działka budowlano-rolna 0,56 ha, Niedźwiada, tel. kom. 601-575-188.

■ Sprzedam działkę 83 ary, tel. kom. 605-562-651.

■ Dom 90 mkw., Bielawy-Walewice, sprzedam lub zamienię na bloki w Łowiczu, tel. kom. 509-790-885.

■ Działka rekreacyjna w Niedźwiadzie, tel. kom. 600-427-617.

■ Działkę rekreacyjną w Głownie, tel. kom. 605-261-466.

■ **Atrakcyjna działka budowlano-inwestycyjna, narożna, w Łowiczu, 6000 mkw., tel. kom. 603-878-783.**

■ Dom piętrowy lub zamiana na dwie kawalerki, tel. kom. 515-932-316.

■ Sprzedam dom 114 mkw, dwie działki budowlano-gospodarcze 576 mkw, Łowicz, tel. kom. 519-662-782.

■ **Otolice, działka budowlana 1729 mkw., tel. kom. 666-049-802.**

■ Sprzedam ziemię, Mysłaków, tel. kom. 880-487-043.

■ Sprzedam ziemię, 1,76 ha, koło Sochaczewa, trasa E-2, tel. kom. 796-206-754.

■ Dom do zamieszkania, na wsi, lub zamiana, tel. kom. 511-682-578.

■ Mieszkanie 60 mkw., ul. Bolimowska, tel. kom. 602-334-995.

■ M-4, 48 mkw., IV piętro, os. Sikorskiego, Głowno, tel. kom. 501-306-771.

■ Mieszkanie 60 mkw., IV piętro, duży balkon + garaże, Głowno, os. Sikorskiego, tel. kom. 504-045-055.

■ Sprzedam działkę budowlaną w Mysłakowie, tel. kom. 691-871-532.

■ Działka rolno-budowlana 0,90 ha, Kiernozia Żychlińska, tel. kom. 693-824-671.

■ Działka budowlana w centrum, tel. (22) 837-01-17.

■ **Kiosk Kaliska, kiosk Mostowa, okazja, tel. kom. 510-744-922.**

■ Działka budowlana w Otolicach, tel. kom. 668-049-706.

■ Piękne mieszkanie, 72 mkw., Bratkowice, stan idealny, tel. kom. 530-131-004, 530-131-003.

■ Dom jednorodzinny, na działce 750 mkw., w Łowiczu, tel. kom. 663-300-435.

■ Sprzedam atrakcyjną działkę, na wysokości Pilaszkowa przy trasie Łęczyckiej, tel. kom. 667-248-227.

■ Działka rolno-budowlana, Błota Krępskie, tanio, tel. kom. 602-552-778.

■ Sprzedam działkę, 1400 mkw., z budynkami, media, Stroniewice, woj. łódzkie, tel. kom. 795-474-244.

■ Dom w Łowiczu, tel. kom. 665-464-794;, 667-766-612.

■ Dom wraz z budynkami gospodarczymi, Domaniewice, tel. kom. 667-036-938.

■ Mieszkanie 60 mkw., os. Kostka, tel. kom. 888-963-216.

■ Siedlisko lub całe gospodarstwo, tel. kom. 726-625-843.

■ Działka rolno-budowlana o pow. 11.200 mkw. w Głownie, tel. kom. 600-230-296.

■ Dom w Głownie, tel. kom. 518-615-518.

■ Sprzedam działkę w rodzinnym ogródku działkowym, tel. kom. 697-634-094.

■ Działka budowlano-usługowa 3000 mkw., Strzelcew, tel. kom. 600-226-961.

■ Konopnickiej, 60 mkw, IV piętro, tel. kom. 600-226-961.

■ Do wynajęcia pomieszczenie 25 mkw., pod działalność, Głowno, Sikorskiego, tel. kom. 504-178-884.

■ Sprzedam lub wynajmę działkę 650 mkw. przy ulicy Bolimowskiej, tel. (46) 837-47-43, tel. kom. 665-737-429.

■ Sprzedam mieszkanie 38 mkw., 2-pokojowe, wyremontowane, na os. Starzyńskiego, tel. kom. 695-442-020.

■ Działka 7600 mkw., Łowicz Armii Krajowej 116, tel. (46) 837-90-07.

■ Działka 0,8 ha, Kocierzew Południowy (dawny plac buraczany), tel. kom. 505-068-787.

■ Dom 280 mkw, obszerne zabudowania gospodarcze, 2 garaże sprzedam lub wydzierżawię w całości, Głowno, naprzeciwko kościoła św. Barbary, tel. kom. 698-871-489.

■ Sprzedam lub wynajmę mieszkanie 3-pokojowe na os. Sikorskiego w Głownie, umeblowane i w pełni wyposażone, także dla firm, tel. kom. 517-637-643.

■ Sprzedam 48 mkw., os. Dąbrowskiego, tel. kom. 794-205-202.

■ Sprzedam 48 mkw., Czajki, tel. kom. 785-039-924.

■ Działka budowlana 3000 mkw., Zielkowice, tel. kom. 602-504-924.

■ Tanio sprzedam mieszkanie 49 mkw, tel. kom. 691-090-215.

■ Sprzedam 9.5 ha, tel. kom. 790-554-665.

■ Działka rolna 0,99 ha w Chruślinie, tel. kom. 693-833-089.

■ Głowno, Kopernika, mieszkanie 60 mkw., od zaraz, tel. kom. 502-335-488.

■ Mieszkanie 60 mkw., Kopernika, Głowno, tel. kom. 518-822-669.

■ M4, 59 mkw. w Łowiczu, możliwy garaż, tel. kom. 793-707-745.

■ Dom, stan surowy, działka 2100 mkw. + dom 70 mkw., do zamieszkania, Głowno, tel. kom. 602-870-305.

■ Dom, pół bliźniaka po remoncie, Łowicz ul. Radziecka, tel. kom. 603-755-728, po 16.00.

■ Gospodarstwo 14,8 ha, Pacyna, tel. kom. 607-155-966.

■ Działka budowlana, 4.000 mkw., Zielkowice, tel. kom. 609-461-239.

■ Sprzedam pól bliźniaka, stan surowy, zamknięty, tel. kom. 723-588-465.

■ Sprzedam mieszkanie 47 mkw, I piętro, os. Noakowskiego, Łowicz, tel. kom. 606-472-311.

■ Mieszkanie 44,4 mkw., os. Broniewskiego, II piętro, tel. kom. 609-688-542, po 16.00.

■ Starzyńskiego, 39 mkw., tel. kom. 692-101-989.

■ Działka budowlana z domkiem, Łowicz, ul. Gen. Klickiego 32, tel. kom. 698-536-331.

■ Mieszkanie 35 mkw., II piętro, os. Sikorskiego, tel. kom. 886-937-734.

■ Sprzedam mieszkanie 33,5 mkw. w Łyszkowicach, tel. kom. 798-346-357.

■ Luksusowy dom 180 mkw., okolice Głowna, tel. kom. 725-526-460.

■ Dom w Łowiczu, budynek gospodarczy na dużej działce, tel. kom. 508-282-253, po 17.00.

■ M-4 60 mkw., IV piętro, okna PCV, os. Dąbrowskiego, przed rokiem wyremontowane; 195.000 zł do negocjacji, tel. kom. 504-944-860.

■ Dom w Kiernozi, tel. kom. 668-910-761.

■ Działka rekreacyjna, ulica Łódzka („Ogródki Działkowe"), tel. kom. 601-926-558.

■ Działka budowlana 1.700 mkw., media, Święcie, tel. kom. 601-320-604.

REKLAMA

MR MOTORS
QUADY, SKUTERY, MOTOCYKLE
CZĘŚCI, AKCESORIA, KASKI, ODZIEŻ
Głowno, ul. Łódzka 4, tel. (42) 710-76-11, kom. 513-185-357
RATY
LETNIA PROMOCJA !!!
▪ SKUTERY już od 2099 zł ▪ QUADY już od 1899 zł
172227

KANCELARIA NIERUCHOMOŚCI „Posesja" Łowicz Al. Sienkiewicza 12
POLECA NA SPRZEDAŻ:
▪ dom 95 m², Łowicz, ul. Armii Krajowej
▪ dom 105m ², Łowicz, ul. Poprzeczna
▪ gospodarstwo rolne 2,75ha z siedliskiem, Święce
▪ gospodarstwo rolne, 7ha z siedliskiem, Patoki
tel. 601-575-188
www.posesjalowicz.otodom.pl
171658

DZIAŁKI budowlane w Głownie
509-660-064
606-414-222
172406

GARAŻE BLASZANE
RATY
WIATY
BRAMY GARAŻOWE
PRODUCENT
(42) 2031106; (46) 8167203
512245075; 509038426
transport, montaż GRATIS cały kraj
www.Robstal.pl
163240

Konstal PRODUCENT
GARAŻE BLASZANE
BRAMY GARAŻOWE
✓ Zapewniamy transport i montaż GRATIS
✓ Sprzedaż RATALNA
✓ Działamy na terenie całego kraju
www.konstal-garaze.pl
tel.: (24) 368-32-17, (42) 298-84-96
tel.: (46) 880-50-31, (44) 738-02-06
tel. kom.: 509-574-644
153205

AUTO-NAPRAWA
WYMIANA OPON
tel. 600 445 127
oferuje usługi:
▪ mechaniki samochodowej (wymiana olejów, filtrów, rozrządu, klocków, naprawa zawieszenia, naprawy główne)
▪ blacharstwa i lakiernictwa
▪ naprawy i wymiany tłumików
▪ części samochodowe
▪ auto-szyby
dobre ceny – krótkie terminy
168700

PGE Dystrybucja S.A. Oddział Łódź-Teren Rejon Energetyczny Łowicz
informuje, że ze względu na przeprowadzane prace eksploatacyjne
NASTĄPIĄ PRZERWY W DOSTAWIE ENERGII ELEKTRYCZNEJ
dla niżej wymienionych miejscowości:

data	w godz.	miejscowość
11.07.2011r.	8:00-15:00	Bąków Górny 1 i 2, Bąków Dolny 2, Placencja, Bednary 4.
12.07.2011r.	8:00-15:00	Grudze Nowe, Grudze 1.
12 i 13.07.2011r.	8:00-15:00	Złaków Nowy 2.
13 – 15.07.2011r.	8:00-15:00	Wyborów B.
14 i 15.07.2011r.	8:00-15:00	Wyborów A

Informacje o wyżej wymienionych przerwach można uzyskać pod nr tel. 991
Dodatkowo informacje o wyłączeniach znajdują się na stronie internetowej: www.zelt.pl
155480

REKLAMA

■Sprzedam działkę, pow. 1.143 mkw., Wyszyńskiego 10, Głowno, tel. kom. 889-071-414.

■Działka rolno-budowlana, 20 zł/mkw., okolice Strykowa, tel. kom. 691-521-061.

■Murowany dom na wsi, Świeryż, tel. kom. 662-235-580.

■Sprzedam mieszkanie w domu dwurodzinnym, około 70 mkw., osobne wejście, ogród, Bratoszewice, tel. kom. 699-911-827.

■Sprzedam działkę 2000 mkw. + dom 8 km od Sochaczewa, cena 125 tys.zł, tel. kom. 606-676-617.

■Mieszkanie 60,5 mkw., Bratkowice, II piętro, tel. kom. 602-855-893.

■Sprzedam 2-pokojowe mieszkanie, 54 mkw, II piętro, Bratkowice, blok 38, pilne, tel. kom. 517-552-518.

■Mieszkanie 50 mkw., os. Tkaczew, I piętro, tel. kom. 600-229-986.

■Działka budowlana 2280 mkw., szerokość 29 m, Zielkowice, tel. kom. 607-343-411.

■Dom, działka 4900 mkw., Łowicz, tel. kom. 880-651-700.

■Działka 3400 mkw, z budynkami Ostrów, okolice Łowicza, tel. kom. 501-575-732.

■Sprzedam lub wynajmę dom, budynki gospodarcze, działkę na magazyny, tel. kom. 501-603-924.

■M4, Dąbrowskiego, tel. kom. 607-360-186.

■Wspólnota mieszkaniowa sprzeda mieszkanie 75 mkw, III piętro, do remontu, tel. kom. 601-662-903, 500-862-722.

■Sprzedam w Głownie nieruchomość, 2 domy, garaże, ok.900mkw, koło szpitala, media, trasa Łódź-Warszawa, tel. kom. 693-830-178, 601-663-404.

■Działkę budowlaną ok 2500 mkw, Głowno ul. Sowińskiego sprzedam pilnie!, tel. kom. 502-069-900.

■Działkę budowlaną, urokliwą, ze strumieniem, 2500 mkw, sprzedam pilnie Kolonia Nadolna/Kraszew, tel. kom. 502-069-900.

wynajem

■Noclegi Łowicz, tel. kom. 662-736-603.

■Mieszkanie 3 pokoje do wynajęcia, Łowicz, tel. kom. 502-268-632.

■Lokal 160 mkw, Przyrynek, do wynajęcia na handel lub biuro, tel. kom. 601-345-299.

■Dwupokojowe, Łowicz, Dąbrowskiego, tel. (22) 636-67-60, po 20.00.

■Poszukuję współlokatora-(rki), do 2-pokojowego mieszkania na os. Bratkowice, tel. kom. 509-195-018.

■Kwatery pracownicze, Łowicz, tel. kom. 602-832-738.

■Do wynajęcia lokal na gabinet, biuro lub usługi, 46 mkw., ul. Mickiewicza, tel. kom. 502-375-482.

■**Oddam w dzierżawę lokal w dobrym punkcie w Głownie, ul. Sikorskiego, wszystkie media, pod działalność spożywczą lub inną, tel. kom. 664-142-086.**

■Szukam mieszkania na parterze lub domu jednorodzinnego parterowego, tel. kom. 664-196-132.

■**Do wynajęcia budynek magazynowo-mieszkalny 160 mkw., okolice Łowicza, tel. kom. 530-578-420.**

■Do wynajęcia lokal handlowy na Targowicy w Łowiczu w rzędzie z mięsem, tel. kom. 605-636-176.

■Do wynajęcia domek letniskowy nad jez. Skrzyneckim, minimum na 4 dni, tel. kom. 697-130-655.

■Wynajmę bramę do zaadaptowania na sklep, ulica Zduńska, tel. kom. 607-442-383.

■Wolne, nieumeblowane 2-pokojowe z kuchnią, 50 mkw., Noakowskiego, Łowicz, tel. kom. 607-328-028.

■Wynajmę mieszkanie, os. Bratkowice, tel. (46) 837-74-74.

■Do wynajęcia 3-pokojowe mieszkanie, 76 mkw., umeblowane, Łowicz, ul. Bolimowska, czynsz 1.300 zł, tel. (46) 837-35-60, po 16.00.

■Mieszkanie - również firmie, tel. kom. 662-736-603.

■Wynajmę lokal 40 mkw. na działalność gospodarczą, centrum Łowicza, tel. kom. 600-407-689.

■Wynajmę mieszkanie 2-pokojowe, centrum Łowicza, tel. kom. 602-328-896.

■Wynajmę mieszkanie 58 mkw., os. Noakowskiego, tel. kom. 692-763-192.

■**Kwatery pracownicze, Głowno, tel. kom. 502-510-403.**

■Do wynajęcia mieszkanie 50 mkw., Łowicz w bloku przy ul. Kwiatowej, tel. kom. 605-562-091.

■**Wynajmę lokale i pomieszczenia biurowe (I piętro, 200 mkw.), tel. kom. 607-442-383.**

■Lokal do wynajęcia (46 mkw.), na zakład fryzjerski, biuro, gabinet, tel. kom. 667-257-280.

■Wynajmę część warsztatu dla elektromechanika, stacja paliw, Łowicz, ul. Tuszewska 41, tel. kom. 508-282-402, 609-665-023.

■Lokale do wynajęcia, Krakowska, tel. kom. 692-725-590.

■Wynajmę mieszkanie, tel. 694-867-512.

■Kwatery, Dmosin, przy A-2, tel. (45) 874-64-68.

■Do wynajęcia lokal 18 mkw., na działalność gospodarczą lub inną, w Łowiczu, ul. Sienkiewicza 34, tel. (46) 837-32-49, tel. kom. 511-491-109.

■Do wynajęcia: hala magazynowa lub produkcyjna, pomieszczenia biurowe i socjalne, lokale pod warsztat mechaniczny lub samochodowy, lokal pod szwalnię, Głowno, tel. kom. 516-180-211.

■Do wynajęcia lokal w centrum miasta, pod działalność gospodarczą, Głowno, tel. kom. 516-180-211.

■**Wynajmę dwa lokale mieszkalne: 55 mkw., 48 mkw, tel. kom. 607-442-383, 660-230-318.**

■Do wynajęcia 35 mkw., ul. Westerplatte, Głowno, tel. kom. 500-007-881.

■Wynajmę M-4, Bratkowice, tel. kom. 886-100-809.

■Wynajmę kawalerkę, os. Reymonta, tel. kom. 693-944-068.

■Mam do wynajęcia mieszkanie 3-pokojowe, umeblowane i w pełni wyposażone, także dla firm, na os. Sikorskiego w Głownie, tel. 517-637-643.

■W zamian za kredyt wynajmę 2 pokoje, 60 mkw, Zgoda 26A, Łowicz.

■Kawalerkę, Łowicz, tel. 693-944-103.

■Wynajmę 2-pokojowe mieszkanie w Łowiczu, tel. kom. 883-674-848, 509-513-831.

■Do wynajęcia dom, Głowno, tel. kom. 600-155-639.

■Do wynajęcia M3, os. Starzyńskiego, tel. kom. 668-631-963.

■Wynajmę lokal biurowo-usługowy, 40 mkw., w centrum Łowicza, Zduńska 49, tel. kom. 608-369-852.

■Wynajmę dom pracownikom autostrady, tel. kom. 667-118-089.

■Do wynajęcia pomieszczenie handlowo-usługowe, 380 mkw. w Łowiczu, tel. kom. 603-993-065.

■Wynajmę dom dla pracowników autostrady, tel. kom. 510-636-640.

■Dwa pokoje z kuchnią dla pracowników, tel. kom. 603-641-489.

■Do wynajęcia lokal, Głowno, centrum, tel. kom. 603-641-489.

■Kawalerka do wynajęcia, tel. kom. 660-734-856.

■Do wynajęcia mieszkanie 3-pokojowe, umeblowane, zabudowana kuchnia, duży balkon, ogródek, łazienka z wanną i prysznicem, oddzielna ubikacja, cena 1250 zł, tel. kom. 728-999-109, po 14.00.

■Do wynajęcia lokal 50mkw w centrum Głowna, blisko rynku na sklep, biuro usługi. Parter, witryny, media, parking, tel. kom. 666-360-777.

■Wynajmę lokal mieszkalny lub na gabinet 22 mkw. Centrum Łowicza, tel. kom. 601-511-611.

■Wynajmę pokój z kuchnią rzetelnej oraz uczciwej osobie, tel. kom. 505-211-908.

zamiana

■Zamienię mieszkanie 48,16 mkw., I piętro, środkowe, Bratkowice, na kawalerkę, tel. kom. 663-388-919.

■Zamienię M3 Bratkowice na M4 Bratkowice, tel. kom. 668-501-944.

kupno różne

■Przyjmę piasek, gruz, tel. kom. 668-804-209.

■Kupię złom, tel. kom. 504-350-641.

■Stare radia, silniki, stary sprzęt AGD, stare meble, banknoty, inne starocie, stroje, skrzynie łowickie, tel. kom. 516-907-429.

■Kupię drewno opałowe, tel. kom. 501-074-060.

■Kupię makulaturę kartonową i folie, tel. kom. 600-932-147.

■**Kupię złom i zużyte pojazdy, Osiny, koło Głowna., tel. kom. 605-725-429.**

■Przyjmę ziemię i gruz do Łyszkowic, tel. kom. 600-551-553.

sprzedaż różne

■Drewno kominkowe: opałowe, rozpałkowe, suche, tel. kom. 501-658-261.

■**Meble kuchenne na wymiar. Tanio, solidnie, projekt, montaż, gwarancja., tel. kom. 500-081-897.**

■**Meble ogrodowe, altany, budy dla psów, huśtawki - produkcja, sprzedaż, tel. kom. 795-539-905.**

■Ekogroszek worki luzem (Polski i Czeski), węgiel, miał, brykiet, tel. kom. 509-920-555.

■Drewno kominkowe, opałowe, tel. kom. 504-257-615.

■**Najtańsze rolety w okolicy, wybór ok. 1500 kolorów, tel. (46) 830-20-78, tel. kom. 602-370-470.**

■**Płyty, płytki chodnikowe, kamień elewacyjny w kolorze, tel. (46) 838-92-14.**

■**Sprzedam piłę tarczową z podcinakiem PKS-315F, cena 6000 zł, tel. kom. 501-707-657.**

■**Pianina, fortepiany, tel. kom. 604-443-118.**

■**Piaski, żwiry, pospółki, tel. kom. 600-895-026.**

■Żmijka, prasa do metalu, betoniarka, frezarka, tel. kom. 693-036-673.

■Konstrukcje, hale, wiaty, słupki, siatka ogrodzeniowa, tel. kom. 660-789-719.

■Sprzedam huśtawkę ogrodową, dębową, tel. kom. 501-658-261.

■**Piach z przywozem, tel. kom. 607-168-196.**

■Wiertarki stołowe, tel. kom. 602-800-987.

■Sprzedam zacieraczkę elektryczną do posadzek, nową, na gwarancji, w dobrej cenie, tel. kom. 727-353-019.

■Huśtawki drewniane i meble ogrodowe, piaskownice, blacha aluminiowa, tel. kom. 513-314-505.

■Oddam ziemię, tel. kom. 609-852-045.

■**Przywóz piasku, pospółki, żwiru, mułu, tłuczeń o różnych frakcjach, tel. kom. 603-653-020.**

■Meble sklepowe, kute, tel. 515-105-311.

■Rowery niemieckie używane, tel. kom. 504-065-348.

■**Sprzedam lub wynajmę solarium, tel. kom. 725-198-720.**

■Sprzęt fryzjerski, tel. kom. 725-198-720.

■Drewno budowlane, 840 zł za m3 brutto, tel. kom. 515-198-557.

■Sprzedaż piasku i żwiru, tel. kom. 506-076-195.

■Zbiornik metalowy na wodę 15.000 l, 3.500 zł, tel. kom. 691-538-579.

■**Hurtowa sprzedaż końcówek kolekcji znanych marek: Next, New Look, Bershka, Mexx, Lefties - najtaniej, tel. kom. 603-107-489.**

■Sprzedam pralkę Indesit, stan bdb., tel. kom. 530-389-710.

■Okulary słoneczne, Hurtownia, Wólka Kosowska Hala 6/A17, tel. kom. 508-909-732.

■Telewizor 21" stan bdb., niedrogo, tel. kom. 665-464-824.

■Sofa, 2 fotele, ławostół; stan bdb., tel. kom. 604-575-431.

■Wóz konny, tel. (46) 837-13-31, tel. kom. 692-606-026.

■Rury 2,5", grubościenne, tel. kom. 602-839-674.

■Robix 156 glebogryzarka, pielnik, kosiarka, tel. kom. 505-611-435.

■Lada chłodnicza, waga sklepowa, tel. kom. 791-593-571.

■Agregat prądotwórczy (silnik Hondy), tel. kom. 791-593-571.

■Ceowniki 4 m, 30 sztuk, tel. kom. 693-538-189.

■Wyprzedaż maszyn szwalniczych, tel. kom. 790-532-785.

■Sprzedam używane: regał pokojowy, wersalka, wanna, sedes i 3 dywany, tel. kom. 693-739-973.

■Sprzedam fotelik samochodowy, od 0-13 kg i leżaczek, tel. kom. 604-458-420.

■Silnik elektryczny Minn Kota do łodzi, tel. kom. 608-171-821.

■Duże kamienie, tel. kom. 510-158-246, wieczorem.

■Piasek, żwir, do 2 t, tel. 602-618-875.

■Sprzedam dwa silniki siłowe 6 kW, 2800 obrotów, nowy i 7 kW, 1400 obrotów, amortyzatory do VW Polo 1.4, 1988/1994 rok, tel. kom. 502-506-412.

■Stemple budowlane: 480 cm - 90 szt., 240 cm - 30 szt., tel. kom. 504-178-884.

■Słoiki, tel. (46) 837-78-26.

■Sprzedam sofę, dwa fotele, ze skóry, tel. kom. 698-630-407.

■Sprzedam tanio regał pokojowy, tel. kom. 661-409-920.

■Sprzedam kino domowe Samsung, tel. kom. 784-692-071.

■Wózek spacerowy Hauck, granatowy, 70 zł, tel. kom. 784-655-688.

■Sprzedam agregat, do tynkowania, tel. kom. 607-809-288.

■Sprzedam ladę chłodniczą, tel. kom. 785-888-020.

■Huśtawki ogrodowe, akacjowe, stoły, ławki, altanki, budy dla psów, śrutownik na kamienie, heblarkę, tel. kom. 502-981-959.

■Sprzedam butle do argonu, tel. kom. 608-224-301.

■Korg 01/W, końcówka mocy Peavey CS1400, tel. kom. 661-488-439.

■Sprzedam dywan 2x3 m, tel. kom. 600-252-310.

■Szafę 4-drzwiową, ciemną, tel. (46) 874-71-85, tel. kom. 502-659-506.

■Zbiornik plastikowy 1000 l, tel. kom. 604-411-266.

■Wózek widłowy bułgar, tel. kom. 604-411-266.

■Segment dębowy, krzesła, kanapa 3+1, segment młodzieżowy, tel. (46) 839-63-26.

■Sprzedam silnik elektryczny, 7,5 kW, 1500 obr., tel. kom. 530-838-523.

■Sprzedam tunery satelitarne Fergusson FX 6600CR, Fergusson Ariva 100, tel. kom. 691-980-849.

■Olchę na opał i wędzarnię, tel. kom. 663-722-485.

■Drzwi garażowe, lodówka, kuchnia, biurka, kserokopiarka, tel. 692-725-590.

■Overlock 4-nitkowy Juki, 2 stębnówki, tel. (46) 874-72-45.

■Sprzedam drewno na opał, rozbiórkowe, tel. kom. 724-764-272.

■Produkcja mebli tapicerowanych, kanapy, wersalki, tapczany, fotele, tel. (46) 837-92-71, tel. kom. 602-610-569.

■Oddam za darmo białą budę, plastikową, na budowę, na narzędzia, tel. kom. 602-731-393.

■Sprzedam ladę chłodniczą, tel. kom. 504-198-231.

■**Węgiel, eko-groszek; luz, workowany: Łowicz, tel. kom. 602-618-875.**

■Wypoczynek, tel. kom. 602-673-542.

■Meble kuchenne i do pokoju, tel. kom. 604-771-777.

■Lodówka, 300 zł, tel. kom. 607-212-130.

■Zamrażalka, tel. kom. 504-861-133.

■Sprzedam parkiet , tel. kom. 693-833-100.

■Używana zamrażarka Vestfrost, 280 l, tel. kom. 519-596-297.

■Palety 100x120, tel. kom. 513-958-823.

■Sprzedam tanio nosidełko dla dziecka oraz fotelik wraz z obudową do karmienia, tel. kom. 782-161-064.

■Wyposażenie kuchni: meble brązowe, kuchnia indukcyjna w zabudowie, piekarnik, zlew z baterią, okap. Całość: 1.790 zł, tel. kom. 602-241-042.

■Bujawka pokojowa dla dziecka, chodzik-bujak, tel. kom. 601-690-401.

■Rusztowania, betoniarki: części, naprawa, tel. kom. 510-124-700.

■Sprzedam krajzegę 4 kW i frezarkę, tel. kom. 503-830-451.

■Agregat prądotwórczy Honda GX 200 3 kW, tel. kom. 506-025-611.

■Rower trekkingowy Scout, rama aluminiowa, koła 28", tel. 607-386-717.

■Overlock Textima 3-nitkowy, tanio, tel. kom. 512-042-883.

■Pustaki 6 i 12, akwarium, tel. kom. 504-648-042.

■Sprzedam TV, DVD, wiatrak, telefon bezprzewodowy, tel. kom. 662-204-810.

■Ogrodzenie metalowe (przęsła 6x2, brama, furtka szer. 3,40 m). Wanna blaszana 170 cm, tel. kom. 604-634-396.

■Spacerówka 95 zł, ubranka dziecięce 1 zł, tel. kom. 500-519-872.

■Wózek wielofunkcyjny 145 zł, ubranka dziecinne 5-10 lat, tel. kom. 505-474-105.

■Sprzedam wózek inwalidzki, trzy kołowy, napęd ręczny, tanio, tel. kom. 602-403-053.

■Sprzedam topole, ścięte, tel. (46) 838-72-23.

■Wózek inwalidzki, tel. (46) 839-21-57, wieczorem.

■Betoniarka 250, pył pustakowy, tel. kom. 698-346-807.

■Betoniarki, części, remonty, rusztowania, tel. kom. 603-072-751.

■Regał młodzieżowy, komoda, biurko, łóżko 2-osobowe, tel. kom. 509-065-709.

■Rower górski 24", siłownia atlas, tel. kom. 668-111-103.

■Drzwi antywłamaniowe, wejsciowe, lewe „80", oficerki z prawidłami, tel. kom. 698-655-457.

■Spacerowy wózek dla bliźniaków, granatowo-niebieski, na pompowanych kołach, tel. kom. 694-133-407.

■Wózek dziecięcy, 3-funkcyjny, 280 zł, tel. kom. 660-164-054.

■Akwarium z osprzętem, tel. kom. 663-933-707.

■Głośnik basowy i wzmacniacz (tuba), tel. kom. 691-621-098.

■Lada chłodnicza sklepowa, tel. kom. 695-132-213.

■Sprzedam wózek 3-funkcyjny, wanienkę, nosidełko, tel. 607-242-270.

■Działko wodne, tel. kom. 692-668-521.

■Wciągarka budowlana, tel. kom. 665-483-112.

■WC drewniane, budy dla psów, piaskownice, tel. kom. 501-658-261.

■Sprzedam laptopa, tel. 609-700-765.

■Komputer stacjonarny +monitor; szafa narożna „Vox"; keyboard, tel. kom. 604-774-461.

■Silnik elektryczny 11 kW, tel. (46) 838-39-96, po 20.00.

■Sprzedam betoniarkę, 250 l, tel. kom. 794-043-065.

■Betoniarka, 150 l, tel. (46) 895-18-00.

■Telewizor Panasonic, tel. 600-696-318.

■Sprzedam dwie spawarki, tel. kom. 600-536-579.

■Spawarka Bester SPE-400, tel. kom. 508-372-859.

■Sprzedam piec olejowy Wiessmanna, 15 kW, termostat, zbiornik 2000 l, tel. kom. 660-852-148.

■Sprzedam akwarium 112 l z wyposażeniem, tel. kom. 695-973-731.

■Regały metalowe, magazynowe, sprzedam, tel. kom. 793-410-243.

■Sprzedam tanio 2 fotele kolor brąz, bardzo dobry stan, na kółkach, z podłokietnikami, wykończone drewnem, tel. kom. 796-058-982.

praca

dam pracę

■PKO BP BANKOWY PTE SA zatrudni osoby do pracy z klientem, bezpłatne szkolenie, także dla studentów, tel. kom. 515-236-056.

■Dynamicznie rozwijająca się firma zatrudni 10 osób, bezpłatne szkolenie, możliwość rozwoju, również dla studentów, tel. kom. 515-236-056.

■Dam prowizję za znalezienie osób chętnych do zmiany bądź wstąpienia do funduszu emerytalnego. Płatne od ręki do 120 zł od osoby, tel. kom. 511-247-002.

■Oriflame, zostań konsultantem, tel. kom. 693-490-469.

■Przyjmę tynkarza, murarza, tel. kom. 727-353-019.

■**Avon - konsultantki, super prezenty i promocje, tel. kom. 501-032-348.**

■Zatrudnię do zbioru bobu, tel. kom. 697-693-641.

■Przyjmę do zbioru bobu, tel. kom. 609-165-855.

■Zatrudnię ekspedientki, do pracy, w sklepie spożywczym, w Łowiczu, tel. kom. 512-088-422.

■Zatrudnię młodą osobę na stanowisko mechanik-wulkanizator, Bratoszewice, tel. (42) 719-63-08, tel. kom. 505-151-701.

■Szkoła Języków Obcych zatrudni lektorów języka angielskiego na terenie Głowna i okolic, biuro@jezykowo.edu.pl, tel. kom. 535-426-113.

■Zatrudnię murarzy (mile widziana umiejętność czytania rysunków) i brygadzistów, tel. kom. 601-731-116, 601-303-235.

■Zatrudnię do maszynowego zbioru ogórków, na okres wakacji, zapewniam dowóz z Łowicza, tel. kom. 880-350-450.

■Zatrudnię brukarzy, tel. 782-423-482.

■Zatrudnię opiekunkę do dziecka, Ziąbki, gm. Bolimów, tel. 600-703-903.

■Zatrudnię kierowcę C+E, tel. kom. 608-353-034.

■Zatrudnię kierowców kat. C+E, międzynarodowy, tel. kom. 506-012-383.

■Zatrudnię kierowców Tira, w ruchu międzynarodowym, Stryków, tel. kom. 602-664-807.

■Zatrudnię kierowcę kat. C z doświadczeniem, z Łowicza i okolic, tel. kom. 601-360-267.

■Firma Kosmetyczna. Różne możliwości, zarabianie, w zależności od stopnia zaangażowania, tel. (46) 838-35-03, tel. kom. 508-362-833.

■Firma remontowo-wykończeniowa zatrudni malarzo-gipsiarza, tel. kom. 602-159-095.

■Zatrudnię do zbioru ogórków, tel. kom. 668-165-646.

■Studenta lub studentkę studiów zaocznych do pracy biurowej, znajomość angielskiego lub francuskiego, okolice Głowna, tel. kom. 664-142-086.

■Zatrudnię szwaczki, dzianina, tel. kom. 665-015-312.

■Zatrudnię kierowcę, kat. C + E, praca 8-godzinna, tel. kom. 510-158-921.

■Przyjmę na sezon do rwania ogórków, tel. kom. 721-250-456.

■Przyjmę do pracy w masarni przy uboju oraz rozbiorze mięsa, tel. kom. 504-292-533.

■Zatrudnię elektromechanika lub mechanika na stację paliw, Łowicz ul. Tuszewska 41, tel. kom. 609-665-023, 508-282-402.

■Zatrudnię osobę do formowania skarpet, tel. kom. 604-759-243.

■Zatrudnię prasowaczkę, sukienki, doświadczenie, Głowno, tel. kom. 509-571-801.

■Zatrudnię elektromontera z uprawnieniami., tel. kom. 508-174-814, po 16:00.

■Zatrudnię murarzy, pomocników, uczniów, tel. kom. 603-872-901.

■Zatrudnię szwaczkę na overlock, dzianina, Dmosin, tel. (46) 874-72-45.

■Zatrudnię do prac wykończeniowo-remontowych, tel. kom. 530-757-833.

■Zatrudnię kierowcę kat. C+E, tel. kom. 502-119-020.

■Przyjmę murarza z doświadczeniem, praca w obrębie Łowicza, tel. kom. 691-736-552.

■Emeryt podejmie pracę, tel. kom. 669-033-721.

■Do pracy w ochronie przyjmę, tel. kom. 500-041-363.

■Dozorców przyjmę, tel. 500-041-363.

■Zatrudnię kierowcę na wywrotkę, okolice Łowicza, tel. kom. 516-336-770.

■Zatrudnię pomocnika do prac wykończeniowych, z prawem jazdy, tel. kom. 600-785-031.

■Zatrudnię solidnego pracownika stacji CPN, Sierakowice Prawe, tel. kom. 664-183-326.

■Przyjmę do prac remontowo-wykończeniowych, tel. kom. 695-090-979.

■Z Oriflame jako konsultantka: dorobisz, zarobisz. Wyślij sms na numer 603 959 031 z imieniem i nazwiskiem. Oddzwonimy.

■Firma brukarska zatrudni brukarzy z doświadczeniem i operatora koparko-ładowarki JCB-3CX, tel. kom. 697-778-557.

■Zatrudnię kierowcę na transport międzynarodowy - kontenery, tel. kom. 660-693-596.

■**Zatrudnię kierowcę kat. C+E w transporcie międzynarodowym, doświadczenie, tel. 509-638-007.**

■Poszukujemy opiekunek do osób starszych, legalna praca na terenie Polski i Niemiec, nr certyfikatu 2935, tel. kom. 608-124-846.

■Zatrudnię do zbioru ogórków, okolice Łowicza, tel. kom. 782-116-597.

■Zatrudnię kierowcę w transporcie międzynarodowym z kat. C+E z doświadczeniem, na chłodnię. PILNE!, tel. kom. 510-121-106, 502-650-304.

■**Zatrudnię blacharza samochodowego, tel. kom. 609-488-293, po 18.00.**

■**Zatrudnię pomocnika lakiernika samochodowego, tel. kom. 609-488-293, po 18.00.**

■Zlecę zewnętrzne malowanie domu jednorodzinnego, piętrowego, tel. kom. 695-754-051.

■Zatrudnię kelnerkę do pracy w pizzeri, Łowicz, tel. kom. 660-733-348.

REKLAMA

EKOGROSZEK
CZESKI, POLSKI
Węgiel Kostka
orzech
Brykiet niemiecki
Miał
tel. 509 920 555

167831

BALUSTRADY
• OGRODZENIA
• BRAMY • KRATY
• SŁUPKI STALOWE
▫ Transport ▫ Montaż
Tel. 502-322-897
Ziewanice 24; 95-015 Głowno

172583

■ Zatrudnię księgową, tel. 886-723-348.

■ Zatrudnię kierowcę kat. C (bez doświadczenia), C+E, praca po kraju, tel. kom. 795-084-518.

■ Zatrudnię kierowcę kat. C, tel. kom. 600-326-597.

■ Zatrudnię mężczyzn (do lat 40.) do pracy fizycznej, tel. kom. 692-018-934.

■ Zatrudnię do pracy w biurze na 1/4 etatu panią do 35 lat, tel. 606-774-310.

■ Zatrudnię operatora koparki, koparko-ładowarki, walca z doświadczeniem, tel. kom. 601-239-804.

■ Zatrudnię kierowcę kategorii C+E, tel. kom. 601-239-804.

■ SKR w Łowiczu zatrudni kombajnistę, tel. kom. 602-779-027.

■ Zatrudnię pracownika do prac wykończeniowo-remontowych, tel. kom. 607-343-338.

■ Zatrudnię dziewiarza, możliwość przyuczenia, tel. kom. 508-116-242.

■ Zatrudnię do pracy w gospodarstwie, z zakwaterowaniem, tel. kom. 603-869-040.

■ Zatrudnię samotnego pana w gospodarstwie hodowlanym, zapewniam zakwaterowanie, wyżywienie, tel. kom. 721-085-095.

■ Zatrudnię kierowcę kat. C+E, transport międzynarodowy, tel. kom. 604-607-061.

■ Zatrudnię doświadczonego operatora kombajnu z gmin: Kiernozia, Sanniki, Kocierzew, Chąśno, tel. kom. 512-179-465.

■ Zatrudnię kierowcę kat. C+ E z praktyką, w transporcie krajowym, z Łowicza lub okolic, tel. 608-067-847.

■ **Zatrudnię kierowcę kat. C+E, transport międzynarodowy, tel. kom. 502-605-719.**

■ **Zespół szuka wokalisty/stki, tel. kom. 692-584-020.**

■ Zatrudnię kierowcę na ciągnik siodłowy z naczepą, tel. kom. 605-094-165, 605-094-166.

■ Zatrudnię agenta ubezpieczeniowego, praca w biurze, mile widziane doświadczenie, tel. kom. 793-410-243.

■ Zatrudnię osobę z grupą inwalidzką w sklepie spożywczym, tel. kom. 793-410-243.

szukam pracy

■ Ślusarz, spawacz elektryczno-gazowy, kierowca kat. B, tel. kom. 662-204-983.

■ Szukam pracy chałupniczej, tel. kom. 606-281-707.

■ Uczciwa, odpowiedzialna osoba pilnie poszukuje pracy na pół etatu. Posiadam grupę inwalidzką, tel. kom. 510-985-366.

■ Poszukuję pracy w ochronie lub przewóz kombi z przyczepką, tel. kom. 697-377-817.

■ Elektryk-automatyk z uprawnieniami podejmie pracę po godzinach, tel. kom. 725-252-983, po 16.00.

■ Kierowca kat. B poszukuje pracy, tel. kom. 665-657-174.

inne

■ Gabinet Masażu, Zduńska 11: masaż gorącymi kamieniami, bańką chińską, leczniczy, relaksacyjny, świecowanie uszu, tel. kom. 791-776-095.

■ Zlecę pokrycie dachu gontem bitumicznym, ok. 130 mkw., tel. kom. 664-329-912.

usługi wideo

■ Studio Wideo „Kadr", tel. kom. 607-916-001.

■ **Cyfrowe wideofilmowanie, fotografowanie, HD, Blue-ray, obróbka komputerowa, tel. 46/837-94-85, tel. kom. 608-484-079.**

■ Wideofilmowanie cyfrowe, obróbka komputerowa, Blue-ray- tanio, tel. kom. 606-852-557.

■ Videofilmowanie Full HD, Blu-Ray, zdjęcia gratis, tel. kom. 502-163-788.

■ Wideofilmowanie, fotografia, tel. kom. 600-447-843.

■ Foto-Video-HD; zgrywanie kaset VHS na płyty DVD; www.studionadachu.pl, tel. kom. 604-101-516.

■ Nagrania weselne, tel. 606-312-048.

■ Wideofilmowanie, tel. 795-267-788.

■ Studio Master - obsługa filmowa imprez okolicznościowych (wesela, śluby itp.), doświadczenie, tel. kom. 606-506-609.

■ Wideofilmowanie, fotografowanie, DVD, BLU-RAY, FULL-HD, www.wideofilmowanie-lowicz.cba.pl, tel. (46) 837-79-81, tel. kom. 606-302-466.

remontowo-budowlane

usługi

■ Glazura, terakota, malowanie. Tanio i solidnie, tel. kom. 600-488-382.

■ **Brukarstwo, tel. kom. 606-774-310.**

■ Usługi remontowo-budowlane, układanie kostki, tel. kom. 667-189-382.

■ Tynkowanie, murarstwo, tel. kom. 668-489-577.

■ Usługi koparko-ładowarką, tel. kom. 665-525-555.

■ Dachy, pokrycia dachowe, konstrukcje, obróbki, tel. kom. 609-846-316.

■ Kanałowe docieplanie budynków granulatem styropianowym, kondygnacja 800 zł, tel. kom. 602-570-424.

■ Tynki gipsowe, agregatem - solidnie, tel. kom. 502-370-226.

■ Tynki tradycyjne, maszynowe, gładkie, wylewki agregatem, super, tel. kom. 514-142-855.

■ Tynki, wszystkie rodzaje, wylewki, solidnie, tel. kom. 501-931-961.

■ Cyklinowanie, polerowanie, układanie parkietu, tel. (46) 837-42-55, tel. kom. 501-249-461.

■ Tynki, tel. kom. 503-077-863.

■ **Ogrodzenia, bramy, balustrady, produkcja, montaż, tel. kom. 506-771-822.**

■ Docieplenia budynków, elewacje zewnętrzne, glazura, terakota, adaptacja poddaszy, kompleksowe wykończenia wnętrz, faktury VAT, tel. kom. 606-737-576.

■ Stawianie budynków gospodarczych, przeróbki, rozbiórki, tel. 785-333-971.

■ **Układanie, sprzedaż kostki brukowej i innych wyrobów betonowych „Budomix" Łowicz, ul. Jana Matejki 4 (przed zmianą Armii Krajowej 45c,d), tel. (46) 837-49-54(55).**

■ Tynki maszynowe solidnie, wylewki, tel. kom. 604-144-668.

■ Bramy przesuwne, ogrodzenia. Siatka ogrodzeniowa + montaż, tel. kom. 503-572-046.

■ Usługi koparko-ładowarką, wykopy, prace ziemne, tel. kom. 880-350-450.

■ Zabudowy k/g, gładzie, malowanie, panele, tynki dekoracyjne (stiuck), tel. kom. 505-345-357.

■ Adaptacje poddaszy, zabudowy k/g, tel. kom. 505-345-357.

■ Wylewki maszynowe Mixokret, tel. kom. 517-032-915, 606-314-749.

■ **Stolarstwo, schody, tel. kom. 783-487-655.**

■ Profesjonalne układanie i cyklinowanie parkietów (bezpyłowe), tel. kom. 505-072-638.

■ **Wypożyczam rusztowania warszawskie, tel. (46) 838-33-26.**

■ Cyklinowanie, układanie parkietu, tel. kom. 668-750-437.

■ Żwir dowiozę na budowę, tel. kom. 665-734-042.

■ Tynkowanie, wolne terminy, tel. kom. 602-660-790.

■ Glazura, terakota, gipsy, tel. kom. 785-888-017.

■ Malowanie, gładź, płyty karton/gips, glazura, adaptacja poddaszy, panele, elewacja budynków, tel. kom. 668-026-851;.

■ Układanie parkietu, cyklinowanie, tel. (46) 835-22-56, tel. kom. 692-616-390.

■ Układanie kostki brukowej, tanio, tel. kom. 667-837-817.

■ Wylewki betonowe agregatem mixokret, tel. kom. 604-727-951.

■ Docieplanie budynków, gładzie, malowanie, płyty k/g, panele podłogowe i ścienne, glazura, terakota, tel. kom. 607-343-338.

■ Docieplenia budynków, pokrycia dachowe, tel. kom. 506-123-597.

■ Malowanie, gipsowanie, płyty k/g, glazura, terakota. Tanio!, tel. kom. 668-181-142.

■ **Cyklinowanie, lakierowanie schodów, tel. kom. 607-090-260.**

■ **Układanie parkietu, cyklinowanie z polerowaniem podłóg drewnianych, tel. kom. 607-090-260.**

■ **Ciesielstwo-dekarstwo, tel. kom. 508-155-289.**

■ Przecieranie drewna u klienta, tel. kom. 506-202-161.

■ Usługi remontowo-budowlane, tel. kom. 667-993-029.

■ Usługi remontowo-budowlane, budowanie domów, adaptacja poddaszy, tynki, tel. kom. 783-252-812.

■ **Układanie kostki brukowej, tel. kom. 697-116-271.**

■ Docieplanie budynków, wykończenia wnętrz, malowanie, gipsy, zabudowa poddaszy, tel. kom. 505-024-964.

■ **Układanie kostki brukowej i granitowej, tel. kom. 692-789-266.**

■ **Brukarstwo, tanio, tel. 503-976-505.**

■ Krycie i naprawy dachów, usługi blacharskie, tel. kom. 793-512-008.

■ Kominki, budowa, montaż, serwis, ogrzewanie domów, tel. (46) 837-84-92, tel. kom. 602-282-415.

■ Kompleksowe wykończenia wnętrz, tel. kom. 600-744-821.

■ Budowa domów, docieplanie, tel. kom. 512-335-940.

■ Gipsy, glazura, malowanie, tel. kom. 506-200-115.

■ **Profesjonalne malowanie dachów i montaż dachów od podstaw, tel. kom. 798-165-140.**

■ Malowanie mieszkań, tel. 886-805-757.

■ Kominy: montaż i wykonanie wkładów kominowych ze stali kwasoodpornej i żaroodpornej, tel. kom. 608-101-676.

172810

■ Kominki z płaszczem wodnym. Profesjonalny montaż, tel. 608-101-676.

■ Kominki: profesjonalny montaż, tel. kom. 608-101-676.

■ **Posadzki maszynowe, tel. kom. 697-607-801.**

■ **Wylewki maszynowe, tel. kom. 500-060-052.**

■ Usługi koparko-ładowarką, tel. kom. 726-531-606.

■ Glazura, terakota, tel. 696-171-899.

■ Usługi koparko-ładowarką, tel. kom. 609-135-502.

■ Projektowanie budynków mieszkalnych, gospodarczych, rozbudowy, nadzór, wyceny, kosztorysy, tel. (46) 837-78-38, tel. kom. 502-086-592.

■ **Docieplanie, malowanie, wykańczanie wnętrz, remonty, tel. kom. 886-370-335.**

■ Kompleksowe wykończenia wnętrz od A do Z, adaptacja poddaszy, tel. kom. 602-717-207.

■ Glazura, terakota, tel. kom. 602-717-207.

■ Malowanie, gładź, hydraulika, tel. kom. 666-281-850.

■ Układanie kostki brukowej i granitowej, tel. kom. 501-782-451.

■ Usługi remontowo-budowlane, docieplanie, mycie i malowanie dachów i elewacji, krycie dachów papą, utylizacja azbestu, tel. kom. 726-005-701.

■ Tynki maszynowe cementowo-wapienne z agregatu, solidnie, pod malowanie, tanio, tel. kom. 783-561-108.

■ **Remonty, adaptacje, tel. kom. 607-196-356.**

■ **Remonty kompleksowo, tel. kom. 600-614-490.**

■ **Remonty profesjonalnie, tel. kom. 691-774-281.**

■ **Remonty www.conkretremonty.pl, tel. kom. 785-989-913.**

■ Usługi ogólnobudowlane: budowanie, ocieplanie, tynkowanie, wykończenia itp., tel. kom. 694-007-906.

■ Glazura, terakota, gładzie, panele, itp., tel. kom. 508-313-799.

■ **Układanie kostki brukowej, tel. kom. 793-333-712.**

■ **Kompleksowe układanie kostki, tel. kom. 601-731-116, 601-303-235.**

■ Posadzki agregatem, mechanicznie zacierane, tel. kom. 511-440-509.

■ **Usługi budowlane: tynkowanie, rozbiórki i remonty, faktury Vat, tel. kom. 692-382-852.**

■ Kompleksowe wykończenia wnętrz, tel. kom. 691-166-651.

■ Piaskowanie, tel. kom. 664-730-510;, 608-372-254.

■ **Docieplanie, tynki, klinkier, tel. kom. 694-309-753.**

■ Dachy, tel. kom. 785-534-988.

■ **Malowanie, tel. kom. 782-860-644.**

■ Kompleksowe wykończenia wnętrz, tel. kom. 796-742-978.

■ Wykończenia wnetrz, solidnie i tanio, tel. kom. 791-614-496.

■ Glazura, terakota, adaptacja poddaszy, sufity, scianki, tynki mozaikowe, kamień dekoracyjny, gładź, malowanie, szafy, pawlacze, schody. Wymiana okien i drzwi, tel. kom. 605-562-651.

■ **Remonty, gipsy, płytki, malowanie, tel. kom. 697-693-636.**

■ **Usługi minikoparką, wykopy do 2 m, tel. kom. 505-928-735.**

■ Usługi remontowo-budowlane, tel. kom. 691-753-424.

■ Usługi koparko-ładowarką, tel. kom. 606-946-073.

■ **Docieplanie budynków, tel. kom. 516-061-848.**

■ Murowanie, docieplanie budynków, tel. kom. 887-818-290.

■ Tynki gipsowe agregatem, najtaniej, tel. kom. 512-814-620.

■ Cyklinowanie, olejowanie, sprzedaż: parkiety schody, mozaika, kleje, lakiery, montaż schodów i podłóg, faktury VAT, www.parkiety-lowicz.pl, tel. (46) 830-22-54, tel. kom. 502-321-194.

■ Montaż ogrodzeń, metalowych, betonowych, tel. kom. 724-252-558.

■ **Wykonywanie więźby i pokryć dachowych, papa, gąb, blachodachówka, tel. 503-955-975.**

■ **Remonty łazienek, wykończenia wnętrz, tapetowanie, tel. kom. 727-909-855.**

■ Dachy: konstrukcje, pokrycia, naprawy, konserwacje, tel. (046) 839-18-37, tel. kom. 609-227-348.

■ Glazura, terakota, gładzie, panele itp., tel. kom. 508-313-799.

■ Malowanie, tapetowanie, gładź, płyty g/k, glazura, tel. kom. 608-685-867.

■ **Malowanie, tapetowanie, płyty k/g, gładzie, sufity podwieszanie, adaptacja poddaszy, panele, glazura, terakota, tel. kom. 693-824-684.**

■ Układanie kostki brukowej, tanio, szybko, solidnie, tel. kom. 793-715-980.

■ Docieplenia budynków, łazienki, glazura, terakota, panele ścienne, podłogowe, montaż stolarki okiennej, gładzie, klinkier i montaż ogrodzeń, tel. kom. 725-277-449.

■ Układanie kostki brukowej, w korzystnej cenie, szybko, solidnie, fachowe doradztwo, tel. 661-937-398.

■ Drobne remonty, malowanie, panele podłogowe, sufity podwieszane, zabudowy płyty G/K, gładzie bezpyłowe, tel. kom. 607-721-933.

■ Malowanie, gipsowanie, płyta k/g, panele podłogowe, glazura, terakota, tel. kom. 790-329-790.

■ Usługi remontowe, gipsowanie, malowanie, tel. kom. 602-383-118.

■ Usługi wykończeniowe, malowanie, gładź, montaż płyt g/k, sufity podwieszane, glazura, terakota, panele, adaptacja poddaszy, tel. kom. 693-138-503.

■ Glazura, terakota, tel. 792-615-902.

■ Wykończenia wnętrz mieszkań, tel. kom. 608-256-255.

■ **Gipsy, glazura, terakota, malowanie, prace remontowe - wykonam, tel. kom. 516-153-870.**

■ Usługi remontowe, docieplanie budynków, wykończenia wnętrz, glazura, terakota, tel. kom. 880-542-743.

■ **Malowanie, gipsowanie, czysto, solidnie, tanio, tel. kom. 519-572-114.**

■ Roboty remontowo-budowlane, wykończenia, tel. kom. 698-536-331.

■ Tynki, docieplanie, tel. 694-941-276.

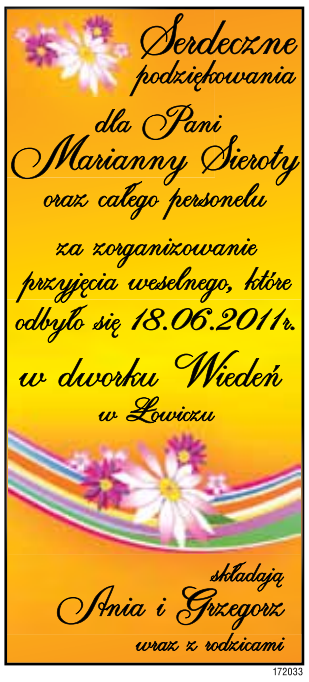

172033

■ Kompleksowe wykończenia wnętrz, tel. kom. 510-021-864.

■ Stawianie ogrodzeń klinkierowych, tel. kom. 511-337-768.

■ Układanie kostki brukowej, montaż ogrodzeń, tel. kom. 724-138-880.

■ Ogrodzenia klinkierowe, stalowe, kompleksowo, tel. kom. 693-717-534.

■ Glazura, terakota, malowanie i inne remontowo-wykończeniowe, tel. kom. 698-068-889.

■ Ogrodzenia z klinkieru, tel. kom. 787-348-267, 698-068-889.

■ Konstrukcje i pokrycia dachowe, podbitki, docieplanie budynków, tel. kom. 699-370-116.

■ Docieplanie budynków, malowanie elewacji, tel. kom. 699-370-116.

■ **Tynki kwarcowe i tradycyjne, tel. kom. 694-514-370.**

■ Siatki, bramy, tel. kom. 604-777-062.

sprzedaż

■ Producent! Siatki, słupki, bramy, balustrady, usługa montażu, tel. kom. 500-371-161.

■ **Malowanie dachów, tel. kom. 694-660-094.**

■ Płyty betonowe pod siatkę, ogrodzeniowe, ażurowe na wjazdy, słupki do siatki, cement, Stryków, tel. kom. 606-238-181.

■ Sprzedam cegłę budowlaną kratówkę, tel. kom. 784-152-470.

■ Schiedel Ceramiczne Systemy Kominowe. Centrum Budowlane, tel. kom. 501-074-060.

■ Mieszarko-betoniarki, elektryczne i hydrauliczne, od 400 l do 1000 l, tel. kom. 608-128-670.

■ Styropian 12 Knaufa do ocieplania budynków, dobra cena, tel. kom. 883-111-194.

■ Sprzedam grzejniki żeliwne, eternit nowy, tel. kom. 669-020-024.

■ Drut zbrojeniowy średnica 12, 2-metrowy, tel. kom. 519-662-782.

■ **Stemple budowlane, 280 cm, 150 sztuk, tel. kom. 509-195-109.**

■ Sprzedaż piachu, pospółki, cementu, tel. (46) 838-88-46, tel. kom. 605-523-886.

■ Cegła biała, pojedyncza, potrójna, Suporex, tel. kom. 723-938-111.

■ Stemple budowlane 3,30 m, tel. kom. 667-324-291.

■ Stemple budowlane, tel. 508-364-849.

■ Taśmociąg budowlany, tel. kom. 698-536-331.

■ Sprzedam tanio cegłę potrójną, białą, z rozbiórki, stan bdb, tel. (42) 672-92-42.

■ Odsprzedam cegłę pozostałą po budowie, tel. kom. 505-386-806.

■ Pustaki lesiowe 9, 2000 szt, tel. kom. 886-954-287, 889-545-683.

usługi instalacyjne

■ Instalacje elektryczne: nowe, przeróbki, tel. kom. 696-081-582.

■ **Usługi hydrauliczne, tel. kom. 508-862-015.**

■ Anteny: montaż, instalacje, tel. kom. 601-306-566.

■ Przyłącza, elektroinstalacje, pomiary, odgromówka, automatyka, EIB/KNX wideodomofony, RTV-Sat, bramonapędy, systemy alarmowe, monitoring wizyjny CCTV, kontrola dostępu, przeglądy, odbiory. Uprawnienia, VAT, tel. kom. 601-303-858.

REKLAMA

Hurtownia Papiernicza Papirus zatrudni:
FAKTURZYSTKĘ
PRZEDSTAWICIELA HANDLOWEGO
(z prawem jazdy kat. B)
WYMAGANIA
•wykształcenie minimum średnie
•doświadczenie co najmniej 1 rok na podobnym stanowisku
•samodzielność
•komunikatywność
•rzetelność •uczciwość
•kreatywność
•bardzo dobra organizacja pracy
•dobra znajomość obsługi komputera.
CV przesyłać na adres:
ikuleta@papirus.low.pl
lub Łowicz, ul. Ułańska 5
170900

Firma transportowa zatrudni
kierowców
z prawem jazdy kat. C+E
tel. (46) 863-63-65
tel. kom. 606-666-683
172232

SKŁAD DREWNA BUDOWLANEGO
PEŁNY ASORTYMENT
WSZYSTKO DO DACHÓW
NAJWYŻSZA JAKOŚĆ NA RYNKU
GOLEŃSKO PRZY CPN
tel. 885-122-144
172222

SPRZEDAM
UZBROJONĄ DZIAŁKĘ BUDOWLANĄ
W ŁOWICZU
1100 m²
Tel. 795- 424-818
172342

BALUSTRADY
OGRODZENIA STALOWE
AUTOMATYKA
▪ serwis ▪ naprawa
SIATKI, SŁUPKI
▪ montaż ▪ transport
TEL. 509-877-072
www.bramet.net
166382

REKLAMA

DOCIEPLENIA BUDYNKÓW
I PODBITKI DACHOWE
502-358-285
696-878-706
nasze prace wykonywane są zawsze zgodnie z technologią
169389

■ **Hydraulika, tel. kom. 608-263-951.**

■ Automatyka, tel. kom. 506-389-012.

■ **Auener - świadectwa energetyczne do odbioru budynków, tel. (46) 875-22-33, tel. kom. 519-363-006; 503-165-268.**

■ **Usługi hydrauliczne, pełen zakres. Fachowo i solidnie, tel. kom. 505-775-266, 601-614-035.**

■ Hydraulik, wszystkie technologie, tel. kom. 608-101-676.

■ Instalacje elektryczne, tel. 607-079-386.

■ Elektryk, tel. kom. 501-129-686.

■ Vertal - żaluzje poziome, pionowe, rolety materiałowe i antywłamaniowe, siatki przeciw owadom. Produkcja, montaż, tel. kom. 602-736-692, 512-342-751.

■ Serwis kotłów olejowych i gazowych, tel. kom. 508-454-366.

■ Instalacje elektryczne, tel. 785-246-264.

■ Instalacje elektryczne i domofonowe, tel. kom. 604-176-146.

■ „Elektryk", 1000 zł/dom, tel. kom. 608-155-814.

■ Cyfrowy Polsat, Cyfra +, N, Telewizja na kartę, tel. kom. 608-155-814.

■ Instalacje, usługi elektryczne, tel. kom. 509-838-364.

■ Elektroinstalatorstwo, kompleksowo, pomiary, przyłącza, tel. kom. 606-352-494, 502-603-455.

■ Przyłącza, elektroinstalacje, pomiary, odgromówka, automatyka, EIB/KNX wideodomofony, RTV-Sat, bramonapędy, systemy alarmowe, monitoring wizyjny CCTV, kontrola dostępu, przeglądy, odbiory. Uprawnienia, VAT, tel. kom. 601-303-858.

■ Usługi hydrauliczne instalacje C.O., wodno-kanalizacyjne, montaż kotłowni, oczyszczalnie ścieków, tel. 508-532-432.

■ Montaż anten satelitarnych, ustawianie przy pomocy profesjonalnego miernika, tel. kom. 609-700-765.

■ Instalacja „TV Trwam", tel. 609-700-765.

usługi inne

■ Dekoracje okolicznościowe sal weselnych i kościołów, tel. kom. 697-952-091, 601-353-657.

■ Wynajem samochodu Hyundai Tucson śluby i inne imprezy, tel. 600-447-843.

■ Tani przewóz „BUS-em", 9-osobowym, na każdą potrzebę, tel. kom. 603-709-302.

■ Dekoracja sal weselnych (pokrowce, obrusy w komplecie), tel. 693-776-474.

■ Dekoracja sal weselnych, tel. kom. 784-487-536, 513-748-813.

■ Zespół, wesela, tel. kom. 696-315-910.

■ Zespół muzyczny, tel. kom. 721-502-525, 667-257-460.

■ Śluby VW Passat, srebrny z udekorowaniem, tel. kom. 500-371-161.

■ Zespół Diwers, wesela, tel. kom. 661-323-807.

■ Pranie samochodów, dywanów, tel. kom. 722-366-837.

■ Przeprowadzki, transport, tel. kom. 664-013-145.

■ Przeprowadzki, transport, FVAT, tel. kom. 695-885-953.

■ Pranie dywanów i tapicerki meblowo-samochodowej w zakładzie i u klienta, tel. kom. 501-431-978.

■ Meble pod wymiar: kuchenne, biurowe, szafy z drzwiami przesuwnymi, solidnie, raty, tel. kom. 501-707-657.

■ Śluby - BMW 5 (E60), tel. 883-046-322.

■ Wynajem rusztowań, tel. 501-508-747.

■ Masz problem z komputerem: zadzwoń. Fachowo. Szybko. Tanio!, tel. kom. 504-070-837.

■ Kemping, do wynajęcia, tel. kom. 695-885-953.

■ Kamaz: przewóz piasku, żwiru, ziemi, tel. kom. 601-630-882.

■ Zespół muzyczny, tel. 500-477-861.

■ Zespół muzyczny. Muzyka 100% na żywo. www.hocus-pocus.pl, tel. kom. 608-433-199.

■ **Okna, drzwi, rolety, parapety - montaż, regulacja, obróbka, tel. kom. 501-930-953.**

■ Śluby, inne imprezy okolicznościowe: Chrysler 300-C, granat perła, tel. kom. 607-328-028.

■ Odnawianie wanien, tel. 600-979-826.

■ Gustowna dekoracja sal weselnych i kościołów, tel. (46) 837-95-67, tel. kom. 512-250-166.

■ **Zespół, Wokalistka, Najtaniej, tel. kom. 503-746-892.**

■ Ekspresowe pożyczki z dostawą do domu, Głowno, Stryków. Zadzwoń, zapytaj, skorzystaj, tel. kom. 600-381-090, 608-843-023.

■ Pranie dywanów, wykładzin, tapicerki meblowej i samochodowej, tel. kom. 698-305-917.

■ Naprawa komputerów, rozwiązywanie problemów z oprogramowaniem, konfigurowanie połączenia z internetem, www.nas3.com, tel. kom. 781-527-006.

■ Nawadnianie ogrodów, instalacje automatyczne, tel. kom. 608-101-676.

■ Aż 3000 zł pożyczki, szybko, na jasnych zasadach i bez zbędnych formalności. Provident. 7 dni w tygodniu 7:00-21:00, tel. kom. 600-400-177.

■ Do ślubu kabrioletem, srebrny Mercedes, wolne terminy, tel. 516-755-753.

■ **Zawiozę do ślubu. Atrakcyjne ceny. www.doslubu.lowicz.pl, tel. kom. 501-621-163.**

■ Zespół muzyczny, wieloletnie doświadczenie, tel. kom. 606-908-346.

■ Zespół muzyczny: wesela, bale, studniówki, tel. kom. 605-384-449.

■ Usługi geodezyjne, tel. 665-427-836.

■ DJ; Wodzirej poprowadzi niezapomniane: wesela, poprawiny, 18-nastki, imprezy firmowe i okolicznościowe., tel. kom. 503-399-196.

■ Śluby: BMW5, Volvo XC90, tel. kom. 508-909-732.

■ Wynajmę rusztowania warszawskie, tel. kom. 667-036-174.

■ Wypożyczę strój łowicki, do chrztu, dla dziewczynki, tel. kom. 796-469-698.

■ Dekoracja sal weselnych, tel. kom. 607-774-344.

■ Usługi dźwigiem 18 ton, podnośnikiem koszowym, koparką, koparko-ładowarką, tel. kom. 604-208-588.

■ Przewóz piasku, żwiru wywrotką 25 ton, tel. kom. 604-208-588.

■ Usługi koparko-ładowarką, niwelacja terenu, rozbiórki budynków, utylizacja azbestu, tel. kom. 533-660-088.

■ Pranie dywanów, kanap, samochodów. Dojazd do klienta, tel. kom. 667-255-459.

■ Transport wywrotką - piach, żwir, ziemia, pospółka, podsypka i inne. Przewozy autem dostawczym, tel. kom. 503-115-145.

■ **Naprawa sprzętu AGD, tel. kom. 510-158-880.**

■ Zespół Cover, na żywo, tel. kom. 603-560-607, 604-649-902.

■ Biuro rachunkowe, tel. 604-621-125.

■ Świadectwa energetyczne budynków, Głowno, Stryków, tel. kom. 503-044-755.

■ Dekoracje sal weselnych, tanio i efektownie, tel. kom. 790-827-513.

■ Przyjmę zużyty sprzęt AGD w zamian za wyniesienie, tel. kom. 697-649-492.

■ Zespół Active, wokalistka, wesela, bale, imprezy taneczne, konkurencyjne ceny, tel. kom. 661-488-439.

■ Usługi transportowe 1,5 t, Nissan, skrzynia 4,65 m, plandeka, tel. kom. 505-928-735.

■ Balustrady, bramy, ogrodzenia wykonam z montażem, tel. kom. 505-928-735.

■ Koszenie trawy, zakładanie trawników, wycinka, pielęgnacja drzew, tel. kom. 519-671-356.

■ Kapela, tel. kom. 692-101-989.

■ Tapicerstwo, meble nowe i na zamówienie, renowacja mebli, tel. (46) 837-92-71, tel. kom. 602-610-569.

■ Bezpieczne, trwałe odchudzanie pod opieką specjalisty, tel. kom. 696-227-297.

■ Zespół „Antrakt" z Łowicza gwarantuje profesjonalną oprawę muzyczną na balach i weselach, tel. kom. 697-470-575.

■ **Zabytkowym, złotym Rolls-Roycem do ślubu, tel. kom. 508-944-001.**

■ Znalazcę legitymacji studenckiej proszę o kontakt, tel. kom. 663-259-394.

■ Podciśnieniowe pranie dywanów, tapicerki meblowej, samochodowej u klienta, tel. (46) 837-73-07, tel. kom. 694-876-103.

■ Dom Cypryda; pokoje z widokiem na Tatry, ewagasik@autograf.pl, tel. kom. 608-893-695, 606-262-186.

■ Zaginęła legitymacja studencka nr 211, tel. kom. 889-909-617.

■ Ave Maria, śluby, tel. kom. 507-678-735.

■ Upiekę ciasta domowego wypieku. Przyjmę zamówienia, tel. 604-287-970.

■ Przyjęcia okolicznościowe, wesela, komunie, katering, konsolacje, tel. kom. 509-339-095, 512-624-764.

■ Zespół „Re-box": wesela, inne imprezy okolicznościowe, tel. kom. 609-037-343.

■ **Imprezy okolicznościowe (saksofon, akordeon), tel. kom. 661-488-439.**

■ Masaż zdrowotny i relaksacyjny, rehabilitacja kręgosłupa, tel. kom. 517-378-607.

■ Śluby - Chrysler nowy model, dekoracja gratis, tel. kom. 728-348-420.

■ Amerykańskim Pick-up'em do ślubu! Granatowy Ford F150, 5.4 l, V8 300 KM, bogato wyposażony. Zdjęcia na e-mail, tel. kom. 507-243-465.

■ **Zespół muzyczny, tel. 692-584-020.**

■ Akordeonista-klawiszowiec i saksofonista podejmą współpracę z zespołem muzycznym, tel. 506-256-712.

■ Kameralny zespół na każdą okazję. Gramy tylko na żywo!, tel. kom. 502-518-659.

matrymonialne

■ Pan po 50 szuka Pani do stałego związku, wiek bez znaczenia, tylko SMS, tel. kom. 696-845-040.

■ Wakacyjne kursy z języka angielskiego (również biznesowego) prowadzi Kanadyjczyk Michael, tel. kom. 604-621-125.

■ Wolny, bez zobowiązań pozna miłą partnerkę, tel. kom. 533-123-432.

nauka

■ Matematyka, tel. (46) 837-85-96.

■ Korepetycje matematyka, tel. kom. 723-606-706.

■ Szkoła Językowa „Językowo" proponuje skuteczną naukę angielskiego w każdym wieku biuro@jezykowo.edu.pl, tel. kom. 535-426-113.

■ Szkoła „Językowo" zaprasza cztero-, pięcio-, sześcio i siedmiolatki na ‚naukę angielskiego przez zabawę' biuro@jezykowo.edu.pl, tel. kom. 535-426-113.

■ Szkoła „Językowo" oferuje korepetycje z języka angielskiego biuro@jezykowo.edu.pl, tel. kom. 535-426-113.

■ Angielski, super cena na wakacje, profesjonalnie, wszystkie poziomy, tel. kom. 604-565-096.

■ Hiszpański, tel. kom. 663-722-526.

■ Język niemiecki: korepetycje, tanio, tel. kom. 668-963-922.

■ Język francuski, Kanadyjczyk z Montrealu: kursy wakacyjne, tel. kom. 784-898-250.

■ Fizyka, matematyka, chemia - poprawki, tel. kom. 500-104-432.

■ Korepetycje z niemieckiego, studentka, tel. kom. 505-037-844.

rolnicze – kupno

płody rolne

■ Kupię jęczmień, pszenicę, pszenżyto, tel. (46) 838-47-78, tel. kom. 601-662-905.

■ Kupię zboże paszowe, tel. (46) 838-98-06, tel. kom. 605-370-062.

■ Kupię żyto, tel. kom. 883-054-611.

■ Kupię zboże paszowe, tel. 693-253-063.

■ **Skup żyta, wymiana na otręby, tel. kom. 501-713-862.**

■ Kupię żyto, pszenżyto oraz inne zboża, dobrej i złej jakości, duże i małe ilości, tel. kom. 669-889-188.

■ Baloty sianokiszonki, tel. kom. 663-675-149, po 19.00.

hodowlane

■ Skup bydła rzeźnego, hodowlanego, pourazowego; maciory, knury, cielęta, tel. kom. 502-460-724.

■ Skup bydła. Atrakcyjne ceny, szybkie formy płatności, tel. kom. 691-865-051.

■ **Cielęta kupię, mięsne 15 zł, tel. kom. 606-901-931.**

■ Skup bydła pourazowego oraz knurów i macior, tel. kom. 602-394-036.

■ Skup bydła rzeźnego i hodowlanego, tel. kom. 602-394-036.

■ Skup bydła rzeźnego. Dojazd do klienta. Konkurencyjne ceny!, tel. kom. 604-267-833.

■ **Skup macior, knurów. Wysokie ceny, tel. kom. 603-711-760.**

■ **Skup macior i knurów. Atrakcyjne ceny! Nawiążemy współpracę z hodowcami i punktami skupu, tel. kom. 603-711-760.**

■ **Kupię zwierzęta pourazowe, najwyższe ceny, tel. 668-478-617.**

maszyny

■ Kupujemy kopaczki ciągnikowe, prasy Z-224 Sipmy, atrakcyjne ceny, tel. (46) 838-72-80.

■ Prasa zwijająca polska, tel. kom. 508-364-849.

■ Kombajn Anna, tel. kom. 513-397-815.

■ Kombajn Bolko, tel. kom. 789-454-456.

■ Kopaczka ciągnikowa, tel. 516-800-265.

■ Przyczepa wywrotka, niska, tel. kom. 693-698-352.

■ Glebogryzarkę, tel. (46) 837-15-61 po 20:00.

■ Kupię C-328, C-330, C-360, C-4011, T-25 Władimirec bez dokumentów, do remontu, stan obojętny, tel. kom. 502-939-200.

inne

■ Kupię konwię, kompletną, tel. (46) 838-24-84.

■ **Kupię, wydzierżawię grunty, tel. kom. 661-107-242.**

rolnicze - sprzedaż

płody rolne

■ Słoma w belach, tel. kom. 607-385-635.

■ Sprzedam owies, tel. 600-415-353.

■ Pszenicę sprzedam, tel. 606-901-931.

■ Siano w kostkach, tel. (46) 837-27-05, po 20.00.

■ Pszenica, 6 ton, tel. kom. 691-667-462.

■ Sprzedam pszenżyto, tel. 691-659-420.

■ Gorczyca, tel. kom. 512-522-648.

■ Mieszanka, słoma, tel. 604-961-560.

■ Owies ok. 3 t, 700 zł/t, tel. kom. 603-494-846.

■ Sprzedam pszenicę, tel. (46) 838-65-86.

■ Owies, 500 zł/t, tel. kom. 510-158-921.

■ Pszenżyto, tel. (42) 719-59-15.

■ Mieszanka zbożowa, słoma, tel. kom. 693-574-400.

■ Żyto, tel. kom. 664-909-913.

■ Jęczmień, pszenżyto, tel. (46) 874-71-85, tel. kom. 502-659-506.

■ Sprzedam słomę żytnią, kostki, Niespusza 36, tel. kom. 514-240-653.

■ Gorczyca, siano, łubin paszowy, tel. kom. 696-425-214.

■ Sprzedam pszenicę, 2 tony, tel. kom. 784-785-930.

■ Owies, Głowno, tel. kom. 606-343-033.

■ Sprzedam pszenżyto, tel. kom. 889-842-609.

■ Kukurydza, 5 ton, tel. 725-291-393.

■ Słoma ze stodoły, duże bele, z załadunkiem, Szczecin, tel. 662-018-566.

■ Sprzedam słomę ze stodoły, małe kostki, okolice Bielaw, tel. kom. 783-960-634.

■ Sprzedam mieszankę zbożową, tel. kom. 723-938-111.

■ Słoma ze stogu, tel. kom. 699-913-337.

■ Sprzedam pszenicę paszową, tel. (46) 838-79-87, po 20.00.

■ Mieszanka, tel. kom. 697-040-147.

■ Mieszanka zbożowa, tel. 660-702-548.

■ Owies, Dmosin, tel. kom. 668-852-130.

■ Sprzedam pszenżyto, mieszankę zbożową, tel. kom. 721-257-234.

■ Słoma w kostkach, tel. 513-958-823.

■ Sprzedam 2 tony owsa, tel. kom. 604-910-799.

■ Sprzedam owies, pszenicę, tel. kom. 603-523-912.

■ Słoma w kostkach, tel. 604-348-985.

■ Sprzedam pszenżyto, jęczmień, owies, tel. kom. 502-585-456.

■ Sprzedam grykę, tel. 502-585-456.

■ Sprzedam pszenżyto i owies, tel. kom. 603-433-401.

■ Sprzedam słomę, tel. (46) 838-69-18.

■ Sprzedam słomę w belach 120x120, tel. kom. 608-193-506.

■ Słoma ze stodoły, duże bele 80 sztuk; Wiskienica, tel. kom. 500-165-225.

■ Mieszanka, tel. (46) 838-72-03.

■ Słoma żytnia, kostki, tel. 698-586-442.

■ **Owies dobrej jakości, około 5 ton, tel. kom. 691-518-694.**

■ Słoma, tel. kom. 602-475-061.

■ Sprzedam owies paszowy, tel. kom. 509-195-030.

■ Sprzedam jęczmień i owies, Zielkowice II 104.

■ Mieszanka, tel. kom. 600-730-553.

■ Pszenżyto, jęczmień, tel. 693-698-352.

■ Pszenżyto, tel. kom. 507-061-760.

■ Sprzedam ziemniaki Irga, Denar, Lord, tel. kom. 600-790-349.

■ Sprzedam pszenżyto i słomę, duże bele; Jackowice, tel. kom. 888-365-188.

■ Łąka do skoszenia, drugi pokos. Jamno 18, tel. (46) 838-91-26.

■ Sprzedam zboże, tel. 725-602-130.

■ Pszenica, około 6 ton, tel. kom. 693-830-160.

■ Kukurydza paszowa, tel. 660-789-719.

■ Nasiona kopru, gorczycy, tel. kom. 601-272-521.

■ Łąki do ścięcia, Kompina, tel. kom. 880-999-752.

■ Mieszanka, 2 tony, tel. 505-386-806.

■ Sprzedam słomę w dużych rolkach, Bocheń, tel. kom. 792-385-876.

hodowlane

■ Sprzedam krowę, wycielenie sierpień, tel. kom. 783-985-848.

■ Loszki, knury hodowlane, wolne od aujszkyego i innych chorób; z dowozem, tel. (52) 381-44-50, tel. kom. 608-591-474.

■ Sprzedam 2 jałówki hodowlane, wycielenie w lipcu, okolice Głowna, tel. kom. 516-415-834.

■ Sprzedam jałówkę hodowlaną, termin wycielenia 26 lipca, tel. kom. 661-913-898.

■ Jałówka na wycieleniu, krowa z cielakiem po wycieleniu, tel. 724-139-314.

■ Jałówka na wycieleniu, gmina Bielawy, tel. (46) 839-22-30, tel. kom. 508-914-930.

■ Sprzedam jałówkę na wycieleniu, tel. (46) 838-83-70.

■ Loszki prośne, tel. kom. 723-938-111.

■ Dwie jałówki cielne, tel. kom. 609-355-002.

■ Sprzedam jałówkę cielną, termin wycielenia sierpień, tel. kom. 661-610-145.

■ Sprzedam jałówkę cielną, termin wycielenia wrzesień, tel. 604-910-799.

■ Sprzedam jałówkę, termin wycielenia 6.VIII, tel. kom. 669-513-902.

■ Jałówka na wycieleniu, tel. kom. 663-361-787.

■ Jałówka, wycielenie 25 lipiec, tel. kom. 663-602-630.

■ Sprzedam jałówkę wysokocielną, tel. kom. 601-615-639.

■ Sprzedam jałówkę wysokocielną, tel. (46) 839-21-57, wieczorem.

■ Prosięta sprzedam, tel. 695-727-596.

■ Sprzedam krowę na wycieleniu, tel. kom. 661-168-986.

■ Sprzedam jałówkę na wycieleniu, pod oceną, tel. kom. 503-163-721.

■ Sprzedam jałówkę cielną, tel. kom. 794-700-101.

■ Sprzedam 2 młode krowy: wycieloną i na wycieleniu, tel. (46) 839-67-88.

■ Krowa wysokocielna, tel. (24) 277-38-81.

■ Cielaki mięsne, tel. kom. 600-790-349.

■ Sprzedam jałówkę na wycieleniu, tel. (46) 838-59-74.

■ Jałówki spod oceny w różnym wieku, tel. kom. 694-145-954.

■ **Jałówka cielna, tel. 693-350-873.**

■ Młoda krowa z cielakiem, tel. kom. 792-061-562.

■ Sprzedam jałówkę na wycieleniu, tel. kom. 602-587-919.

■ Sprzedam jałówkę wysokocielną, tel. kom. 510-362-706.

■ Jałówki cielne, tel. (46) 838-83-41, tel. kom. 661-723-043.

■ Jałówka wysokocielna, tel. kom. 697-049-235.

■ Sprzedam jałówki do zacielenia, tel. (46) 838-82-10.

■ Krowa na wycieleniu, 10 lipiec. Seligów 18, tel. kom. 668-329-642.

■ Jałówkę mleczną na wycieleniu, tel. kom. 605-687-716.

■ Młoda, mleczna krowa, po wycieleniu, tel. kom. 661-587-752.

■ Źróbka szpakowata, 14-miesięcy, Wola Zbrożkowa 74.

■ Jałówki cielne z pochodzeniem, likwidacja gospodarstwa, tel. kom. 600-068-542.

■ Sprzedam 2 cielne jałówki, tel. kom. 608-654-436.

■ Knurki hodowlane PBZ-duroc z rodowodem, tel. kom. 663-063-208.

■ Sprzedam jałówkę na wycieleniu, tel. kom. 514-392-397.

maszyny

■ Rozrzutnik 2-osiowy, kosiarka rotacyjna czeska do remontu, tel. kom. 886-279-150.

■ **Prasy rolujące, tel. kom. 607-168-196.**

■ Pilnie Bizon Z-056, 1986 rok, tel. kom. 695-608-791.

■ Rozrzutnik Fortschritt, wóz paszowy.

■ Łuskarka do bobu, tel. kom. 698-350-900.

■ **Stacja kontroli opryskiwaczy, środki ochrony roślin, maszyny rolnicze, hurt-detal. Chemfil, Dmosin 124, Domaniewice ul. Główna 6, tel. kom. 609-455-676.**

■ Przyczepa samozbierająca, 1987 rok, tel. kom. 880-500-224.

■ Przetrząsarka karuzelowa, tel. kom. 880-500-224.

■ Zgrabiarka do siana, tel. kom. 880-500-224.

■ Kabina C-360, tel. kom. 880-500-224.

■ Dmuchawa do siana i zboża, tel. kom. 880-500-224.

■ Rozrzutnik 2-osiowy, wentylator, tel. (46) 837-04-61.

■ Przyczepa rolnicza drewniana, sztywna, tel. kom. 691-538-579.

■ Ciągnik C-360, 1981 rok, tel. (46) 838-71-34 po 18.00.

■ Żmijka do zboża, wiertarka stołowa, spawarka, tel. kom. 693-036-673.

■ Sieczkarnia jednorzędowa Sprinter, tel. kom. 607-403-261.

■ Rozdrabniacz bijakowy, silnik 11 kW, tel. (46) 838-11-61.

■ Brony 5, kultywator 14, tel. kom. 794-301-799.

■ Przetrząsarka karuzelowa Deutz Fahr i Fela, agregat przedsiewny, tel. kom. 692-606-026.

■ Rozrzutnik 1-osiowy, przyczepa-platforma, obsypnik „3", rozdrabniacz do zboża z silnikiem, tel. (46) 837-27-05 po 20.00.

■ Sprzedam podnośnik widłowy, do remontu, tel. kom. 501-074-060.

■ Silnik 14 kW, gniotownik 4 kW, tel. kom. 697-688-625.

■ Przetrząsaczo-zgrabiarka, 7 kół, tel. kom. 697-688-625.

■ Rozrzutniki 1-osiowe, pług Grudziądzki, basen do mleka 1000 l, tel. kom. 604-313-647.

■ Sprzedam kombajn Bizon, 1985 rok, tel. kom. 785-456-159.

■ Sprzedam siewnik zbożowy, 3 m, śrutownik bijakowy z mieszalnikiem, przyczepa wywrotka, zachodnia, zgrabiarka do siana, suszarnia do zboża, tel. kom. 509-293-050.

■ Orkan do zielonek, zachodni, przyczepa do przewozu koni, żmijka do zboża, tel. kom. 509-293-050.

■ Agregat uprawowy Grudziądz 3 m, siewnik poznaniak, pług 4-skibowy, opryskiwacz, tel. kom. 600-215-536.

■ Tury do C-330, 360, T-25, 3512, 2812, hydrauliczne 2- i 3-sekcyjne lub mechaniczne., tel. kom. 608-128-670.

■ Sprzedam śrutownik walcowy, śrutownik na kamienie i „Kosa", tel. kom. 660-842-007.

■ Kombajn Bizon ZO-56, 1981 rok, tel. kom. 509-853-384.

■ Sprzedam dwukółkę do ciągnika, tel. (46) 838-04-79.

■ Przyczepa do przewozu koni i bydła, na dwie sztuki, tel. kom. 601-173-085.

■ Przyczepa 4,5 t lub 3,5 t, tel. kom. 880-426-569.

■ Class Dominator-76, stan bdb, tel. kom. 697-974-446.

■ Orkan IIA, stan dobry, tel. 880-426-569.

■ Przyczepa 2-osiowa, 16-tonowa, Kassbocher, 1994 rok, tel. 604-208-588.

■ Silnik Leyland SW-400, tel. kom. 604-208-588.

■ Sprzedam snopowiązałkę, tel. kom. 503-593-922.

■ Kombajn Bizon, na części, rozrzutnik Fortschritt T88, tel. kom. 602-522-478.

■ Kombajn Bizon Z-056, tel. kom. 502-280-317 po 18.00.

■ Sprzedam pług, tel. kom. 796-742-978.

■ Agregat uprawowy z siewnikiem, 3 m, tel. kom. 512-522-648.

REKLAMA

160312

■Części do kombajnu Fortschritt E516, tel. kom. 512-522-648.

■Wózek do hederu, tel. 512-522-648.

■Sprzedam przyczepę do balotów, 22 sztuki, tel. kom. 601-884-099.

■Sprzedam ciągnik C-360, tel. kom. 696-481-794.

■Sprzedam przyczepę do przewozu bel, tel. kom. 783-668-532.

■Śrutownik ssąco-tłoczący z mieszalnikiem, przyczepka samochodowa 2-osiowa, z burtami do przewozu zwierząt, kosiarka rotacyjna, tel. kom. 694-460-998.

■Sprzedam ciągniki, przyczepy, maszyny, tel. kom. 607-809-288.

■Sprzedam rozrzutnik 1-osiowy, tanio, pług 2-skibowy, tel. kom. 607-809-288.

■Sprzedam brony, tanio, tel. kom. 607-809-288.

■Kombajn New Holand 8060, stan idealny, sprawdzony, tel. kom. 604-698-335.

■Prasa belująca Metal-Fach Sipma Lublin, Warfama w super promocji, tel. kom. 506-140-584.

■Brony, pługi, glebogryzarki super promocja, tel. kom. 506-140-584.

■Nowe Belarusy w bardzo dobrej cenie. Bielawy, tel. kom. 506-140-584.

■Kosiarki rotacyjne 1,85 m; 2,10 m hydrauliczne, tel. kom. 506-140-584.

■Sprzedam orkan, talerzówkę, tel. kom. 600-934-138.

■Sprzedam rozrzutnik 2-osiowy, do remontu, tel. kom. 603-709-306.

■Sprzedam rozrzutnik tandem, Różyce 51, tel. kom. 721-171-003.

■Kultywator, tel. (42) 719-59-15.

■Schładzalnik 650 l, chwytak do bel, pług 4-skibowy, tel. kom. 508-985-884.

■Kombajn zbożowy MF, pług obrotowy 3-skibowy, tel. kom. 696-425-214.

■Rozrzutnik obornika Fortschritt po odbudowie, tel. kom. 693-830-160.

■Zgrabiarka do siana karuzelowa, tel. kom. 693-830-160.

■Kosiarka rotacyjna, brony, kultywator, zgrabiarka, przetrząsacz karuzelowy, tel. kom. 606-281-707.

■Ciągnik C-328, tel. kom. 506-641-866.

■Sprzedam cyklop, tel. 507-275-624.

■Ursus C-360, tel. (42) 719-58-32, tel. kom. 884-203-464.

■Sprzedam lub zamienię ciągnik Białoruś, 1983 rok, stan bdb, na samochód osobowy lub busa, tel. kom. 602-573-134.

■Sprzedam prasę Sipma Z-224, 1996 rok, tel. kom. 796-206-754.

■Pług 3, tel. kom. 796-206-754.

■Sprzedam ciągnik Sam, tel. kom. 796-206-754.

■Ciągnik Same Titan 160, po spaleniu kabiny, cena do uzgodnienia, tel. kom. 796-206-754.

■Sprzedam kombajn buraczany Kleine Automatic 5002, stan dobry, siewnik do warzyw Kruk, 3-sekcyjny, kopaczkę zawieszaną, do ziemniaków i cebuli, tel. kom. 509-147-519.

■Sprzedam kombajn Bizon, sprawny technicznie, tel. kom. 693-558-124.

■Agregat podorywkowo-ścierniskowy, 3 m, tel. kom. 608-591-942.

■Sprzedam podbieracz do prasy kostkującej Sipma, tel. 46/838-21-10

■Traktor T-25, tel. kom. 665-970-404.

■Platforma do belek, na resorach, z burtami: 5,20x1,90, dwukółka ciągnikowa, tel. kom. 603-395-392.

■Sprzedam opryskiwacz, 400 l i wóz konny, tel. kom. 889-722-699.

■Kombajn ziemniaczany Bolko, 1997 rok, tel. kom. 508-091-325.

■Sprzedam dłużycę do bel słomy, ładowność 22 bele, tel. kom. 518-386-670.

■Sprzedam dmuchawę do zboża, tel. kom. 510-514-012 po 20.00.

■Przenośnik ślimakowy (żmijka), zasypowy, 8 m, mało używany, tel. kom. 728-890-565.

■Zgrabiarka karuzelowa Nemeyer, trząsałka Kuhn i kosiarka rotacyjna, tel. kom. 600-822-089.

■Sprzedam siłownik hedera, kombajn Bizon-50, nieużywany, kompletne prasy, ułożyskowane, do kosiarki rotacyjnej, nieużywane, tel. kom. 668-967-827.

■Kombajn Bizon, w całości lub na części, tel. (46) 838-04-51, tel. kom. 504-454-622.

■Sprzedam Bizon Z-56 i kombajn John Deere-1075, tel. kom. 503-528-645.

■Sprzedam kombajn ziemniaczany Anna, tel. kom. 603-157-790.

■Prasa Z-224, tel. kom. 691-734-581.

■Orkan II, 1989 rok, stan bdb, tel. kom. 668-958-333.

■Beczki asenizacyjne 2500 l, 4000 l, 5000 l ocynk, wycinarka Strautmann, ciągniki Fiat 680 DTH 1988 rok, 80 kM, 4x4; International 644 1980 rok, International 323 1980 rok, tel. kom. 600-428-743.

■Rozrzutnik obornika 8 ton, przetrząsarka Fella TH 520, siewnik Saxonia A201, tel. kom. 600-428-743.

■Przyczepa wywrot, niska, tel. kom. 669-404-930.

■T-25, pług 2-skibowy, kultywator „14” z wałem strunowym, wóz platforma, tel. kom. 662-628-256.

■Przyczepa samozbierająca Deutz Fahr, tanio, tel. kom. 693-596-464.

■Rozrzutnik obornika 2-osiowy, 2006 rok, pług obrotowy 3, tel. kom. 693-596-464.

■Ciągnik Ursus 902, rozrzutnik 2-osiowy z nadstawkami, tel. kom. 660-702-548.

■Beczka 4000 l, tel. kom. 692-778-350.

■Cyklop 1996 rok, obcinarka do cebuli, rozrzutnik obornika 2-osiowy, tel. kom. 605-684-574.

■Bizon Z0-50, stan techniczny dobry, tel. kom. 663-505-944.

■Sprzedam kopaczkę do ziemniaków, tel. kom. 607-318-501.

■Sprzedam ciągnik C-355, tel. kom. 696-481-794.

■Rozrzutnik 1-osiowy, 1989 rok, stan idealny, tel. kom. 601-158-049.

■Belarus 1982 rok, stan dobry, 14.000 zł do negocjacji, tel. kom. 502-095-748.

■Maszt widlaka przystosowany do ciągnika, tel. kom. 697-634-232.

■Sprzedam kombajn Anna, stan dobry, tel. kom. 662-760-268.

■C-360, kosiarka rotacyjna, przetrząsarko-zgrabiarka, gruber pożniwny, rozrzutniki obornika: 4-tonowy, 6-tonowy, beczka do szamba, siewka do nawozu, waga do żywca, tel. kom. 602-473-422.

■Pług 3-skibowy, przyczepka Boeckman do przewozu zwierząt, zgrabiarka do siana, tel. kom. 607-666-848.

■Polska prasa kostkująca, tanio, tel. kom. 668-162-199.

■Kombajn ziemniaczany 2-rzędowy „Anna”, obcinarka do cebuli, tel. (46) 838-49-92.

■Gruber 2,2 m niemiecki z wałkami, tel. kom. 794-301-799.

■Opryskiwacz Pilmet ciągany 1000 l, belka 12 m podnoszona hydraulicznie, tel. kom. 502-279-998.

■BIZON SUPER Z0-56 1988r+ sieczkarnia i kabina z 1995r. Stan bez zastrzeżeń, cena 27 tys., tel. kom. 602-677-216.

■Ładowacz obornika na tył ciągnika, tregra 220 mm, ceownik 300 mm, tel. kom. 791-766-688.

■Dwa koła, 16/9/30, tel. kom. 698-766-772 wieczorem.

■Wózek do przewozu zwierząt, skrzynia zawieszana 95x170, krajzega, linki do wyciągu, przekładnie, dojarka używana, koła kompletne 400x10, nadstawki do rozrzutnika 2-osiowego, tel. kom. 601-854-369.

■Sprzedam glebogryzarkę, tel. kom. 885-891-024.

■Ciągnik C-360, tel. (46) 839-21-57 wieczorem.

■Sprzedam agregat przedsiewny z podwójnym wałkiem grudziądzki 2,40 szerokość na bronie, tel. kom. 607-180-125.

■Rozrzutnik Fortshritt TO-88 (2 szt.), tel. kom. 664-737-171.

■Sprzedam rozrzutnik, ładowność 4,5 tony, tel. kom. 723-528-557.

■Kosiarka rotacyjna, tel. kom. 515-731-974.

■Orkan Tarub, zachodni, tel. kom. 601-390-574.

■Sprzedam maszynę do bobu, 2-stanowiskową, tel. kom. 509-195-030.

■Prasa rolująca Claas Roland 250, siatka-sznurek, rotor, noże, 2002 rok, tel. kom. 608-420-169.

■Prasa Z-224/1 Sipma, 2000 rok, tel. kom. 692-601-689.

■Przyczepa wywrotka 14 t, 3-osiowa, tel. kom. 692-601-689.

■Przyczepa objętościowa Fortschritt-Annaburger, 14 t, z wałkami dozującymi, do kukurydzy, sprowadzona z Niemiec, tel. kom. 692-601-689.

■MF-4235, 4x4, 1999 rok, z przednim turem, bez elektroniki, tel. kom. 692-601-689.

■Kombajn Anna, Orkan, tel. kom. 789-454-456.

■Ładowarka Case 121D, łamana w połowie, 0,9 m3, 2003 rok, tel. kom. 608-420-169.

■Rozrzutnik obornika Fortschritt, do kiszonek, tel. kom. 692-601-689.

■Zetor-6245, 1992 rok, 4x4, stan idealny, tel. kom. 608-420-169.

■Ładowacz tur Quick do Ursusa-4514 lub 5314, tel. kom. 608-420-169.

■Fendt-308, 4x4, 1995 rok, tel. kom. 692-601-689.

■Prasa belująca Claas-46, szeroki podbieracz, tel. kom. 692-601-689.

■Fendt-307, 4x4, 1988 rok, tel. kom. 692-601-689.

■Wózek widłowy bułgar DV1792, 3,5 t, tel. kom. 608-420-169.

■Ładowarka Weideman 916, łamana w połowie, 1996 rok, tel. kom. 692-601-689.

■Sprzedam maszyny rolnicze i zbiornik na mleko, tel. kom. 693-691-817.

■Ursus 914 z turem, 1989 rok, tel. kom. 605-143-523.

■Rozrzutnik Tandem, po kapitalnym remoncie, stan bdb, tel. kom. 660-743-294.

■Sprzedam kultywator ścierniskowy, gruber z wałem strunowym, szer. 2,80, tel. (24) 277-84-99, tel. kom. 725-486-878.

■Przyczepa samozbierająca do sianokiszonek Deutz-Fahr F-550, tandem, 33 noże docinające, tel. kom. 605-099-949.

■Ciągnik C-330, stan bdb, szatkownik 5-nożowy, dwukółka samochodowa, tel. kom. 600-700-047.

■Sprzedam prasę Z224, stan dobry, tel. (46) 838-70-06.

■Prasa Welger RP12 walcowa, prasa kostka Sipma Z224, przetrząsarka Krone 4-gwiazdowa, 5,5 m, kosiarka rotacyjna czeska ZTR165, tel. kom. 607-992-213.

■Kombajn zbożowy Claas Mercur 2,8 m, tel. kom. 607-992-213.

■Prasa John Deere 590 pasowa, pług Kverneland 4-skibowy, zagonowy, prasa pasowa Vicon, tel. kom. 889-013-143.

■Ciągnik Ferguson 255, siewka do nawozu Lej, przyczepka samochodowa, tel. kom. 600-578-992.

■Rozrzutnik, 1994 rok, tel. (42) 719-49-31 po 19.00.

■Ciągnik C-360, C-355, prasa kostkująca, brony 5, tel. kom. 691-280-032.

■Ładowacz ciągnikowy tylny, tel. kom. 605-937-727.

■Podajnik do prasy, tel. kom. 888-895-150.

■Wywrotka, 4,5 tony, tel. kom. 607-317-128.

■Pług 2-skibowy, trząsałka karuzelowa, tel. kom. 693-054-146, 721-582-303.

■Prasa kostka Z224/1, 1995 rok, tel. kom. 880-847-330.

■C-330M 1990 rok, stan bdb., tel. kom. 608-128-670.

■Przyczepa D-55, 6 t, tel. kom. 608-128-670.

■Przyczepa D-732, wywrotki na niskich lub wysokich kołach, tel. kom. 608-128-670.

■C-330M 1990 rok, stan bdb. 890 mth, tel. kom. 608-128-670.

■Pług 2-skibowy, brony 3-polowe, kultywator, opryskiwacz, tel. kom. 608-128-670.

■Tur do T-25, pług 2-skibowy, tel. kom. 693-157-179.

■Sprzedam pielnik 7-rzędowy, tel. kom. 609-454-775.

■Sprzedam prasę kostkującą, 1996 rok, I właściciel, stan bdb, tel. (24) 285-39-49 wieczorem.

■Ursus 1002 odpowiednik 912, 96 KM, tel. kom. 781-438-552.

■Części używane do C-328, C-330, C-360, C-4011, T-25, T-25 Władimirec - 50 % ceny nowych, tel. kom. 880-353-819.

■Śrutownik Bąk 7,5 kW, Bąk 5,5 kW, tel. kom. 880-353-819.

■Opiełacz 6-rzędowy do warzyw, tel. kom. 502-939-200.

■Prasa Z224/1, I właściciel, 1992 rok, stan dobry, tel. kom. 693-361-104.

■Kosiarka rotacyjna, 1,65 m, maszyna Warfama z prasą, tel. (48) 838-38-07.

■Rozrzutnik 1-osiowy, 2.800 zł, tel. kom. 880-090-717.

■Zamienię rozrzutnik obornika Tandem na ciągnik Ursus 914 do 30.000 zł, tel. kom. 880-090-717.

■Prasa kostkująca Z-224/1, 1995/96 rok, z podajnikiem, tel. kom. 888-176-412.

■Ciągnik T-25, stan bdb, tel. kom. 609-406-170.

■Sprzedam przyczepę samozbierającą, stan bdb, Czatolin 203.

■Zetor 451, Ferguson 35, stan bdb, zarejestrowane, tel. kom. 723-117-018.

■Class Roland, walcowy, tel. (46) 835-23-23.

■Sprzedam MF-3080, 1991 rok, tel. kom. 695-301-081.

■Sprzedam Ursus C-4011, 1970 rok, zarejestrowany, tel. kom. 601-566-597.

■Rozrzutnik obornika 1-osiowy, 3,5 tony, tel. kom. 885-795-428.

■Opryskiwacz Termit, tel. kom. 600-696-318.

■Beczka asenizacyjna 2.500 l, 2004 rok, stan idealny, tel. kom. 698-536-388.

■Kombajn ziemniaczany Anna, 1989 rok, tel. kom. 603-751-326.

■Nadstawki do rozrzutnika, do kukurydzy, tel. kom. 693-830-160.

■Pług 2-skibowy, C-360 3P, tel. kom. 512-981-861.

■Pług Kverneland zagonowy i obrotowy, tanio, tel. kom. 601-272-521.

■Kompletne koła 22,5 HL, tel. kom. 601-272-521.

■Przyczepa zachodnia 12 t wywrotka, tel. kom. 601-272-521.

■Kombajn Bizon Record, 1990 rok; prasa kostkująca Simpa 224, tel. kom. 600-335-473.

■Ciągnik C-330, zarejestrowany, stan bdb, tel. kom. 721-682-644.

■Przyczepa wyrotka D-47, tel. kom. 697-714-837.

■Przyczepa wywrotka D734, na niskich kołach, 1994 rok, tel. kom. 792-249-946.

■Podajnik kubełkowy do zboża, tel. kom. 606-967-890.

■Prasa Z224/1, 1996 rok, I właściciel, tel. (42) 719-60-58, tel. kom. 601-570-754.

■Orkan, 2.100 zł, tel. kom. 609-310-959.

■Ursus C-360 1987 rok, stan bdb, tel. kom. 502-939-200.

■Przyczepa samozaładowcza do okrągłych bel, zgrabiarka gwiazdowa „7-ka”, rozrzutniki Fortschritt T088, tel. kom. 602-709-962.

■Sprzedam maszynę do łuskania bobu, tel. kom. 609-672-677.

■Sprzedam Ursus-912. Polecam!!, tel. kom. 667-404-335.

■Sprzedam rozrzutnik obornika dwuosiowy, stan bdb., 4500zł, tel. kom. 604-752-472.

■BIZON SUPER ZO56 1988r+gabina i sieczkarnia z 95r. Nowe cepy. Stan bez zastrzeżeń, sprawny technicznie, cena 26 tys., tel. kom. 602-677-216.

inne

■Łubianki 0,90 zł, tel. kom. 604-696-094.

■Sprzedam łąkę 0,8 ha, Walewice, gmina Bielawy, tel. kom. 880-500-224.

■Linia kroplująca, tel. kom. 668-631-963.

■Linia paszowa dla trzody chlewnej, 20 m, tubomaty, automaty dla trzody chlewnej, tel. kom. 697-688-625.

■Sprzedam opony 16.9-30, tel. kom. 517-483-041.

■Silos zbożowy, 35 t, tel. kom. 512-522-648.

■Sprzedam wagę 1 t do zwierząt, tel. kom. 604-267-833.

■Zbiornik na mleko Frigomilk 430 l, tel. (46) 838-35-31.

■Silnik do Bizona w pełni sprawny, tel. (46) 861-12-42.

■Sprzedam dojarkę 2-konwioną, basen 420 l, tel. (46) 838-28-18.

■Sprzedam łąkę, 1 ha, w Łazinie, tel. kom. 607-463-424.

■Dojarka 2-konwiowa, Alfa, beczka plastikowa, 1000 l, tel. (24) 277-95-09.

■Ciągnik C-328, tregry 12 po 12 m, 4 szt., 1,86 ha ziemi rolnej, przy drodze dojazdowej, tel. kom. 880-507-082.

■Basen 320 l, tel. kom. 781-600-446.

■Sprzedam łubianki, drewniane, tel. kom. 503-528-645.

■Skrzynki na owoce, palety, dwukółka, tel. kom. 665-464-794.

■Schładzalnik mleka 430 l, włoski, tel. kom. 888-878-820.

■Sprzedam obornik bydlęcy, tel. kom. 692-778-350.

■Łąka 1 ha, do skoszenia, tel. kom. 697-816-324.

■Zbiornik na mleko 350 l, tel. kom. 790-554-665.

■Obcinarka do cebuli, młynek elektryczny nowy, tel. kom. 669-499-802.

■Silosy cementowe po zbożu, tel. kom. 607-317-128.

■Silnik do Bizona, stan bdb, tel. kom. 501-809-106, 607-910-504.

■Basen 550 l, tel. kom. 604-943-589.

■Obornik gęsi, tel. kom. 512-476-760.

■Opony tylne do T-25, 11,2x28, tel. kom. 609-141-542.

■Oddam opony samochodowe, tel. kom. 600-068-542.

■Sprzedam nieużywany rozrusznik do Bizona, tel. kom. 512-105-749.

rolnicze - usługi

■Przewóz maszyn rolniczych, budowlanych i materiałów sypkich itp, tanio, tel. kom. 665-734-042.

■Wykonuję kosiarki sadownicze, tel. (46) 832-14-57, tel. kom. 513-666-808.

■Transport ciągników, przyczep, maszyn i urządzeń rolniczych, budowlanych, usługi koparko-ładowarką, tel. kom. 609-135-502.

■Tanio skoszę jęczmień ozimy kombajnem Class, tel. kom. 607-813-558.

■Mycie obór - gorąca woda, ciśnienie, chemia, tel. kom. 693-538-433, 501-067-682.

■Naprawa i remonty ciągników, tel. kom. 665-630-414.

■Białkowanie obór, tel. 503-499-480.

■Bezpieczne i efektywne zwalczanie much w oborach, bez użycia środków ochrony roślin, tel. kom. 607-378-497.

zwierzęta

sprzedaż

■Króliki, tel. kom. 693-511-694.

■Oddam małe kotki w dobre ręce, tel. kom. 508-218-460.

■Okazja. Ogierek 5 miesięcy, w rodowodzie słynny walewicki Frazes, 1.200 zł, tel. kom. 506-169-967.

■Szczeniaki owczarka niemieckiego, długowłose, tel. kom. 664-412-705.

■Yorki, chow-chow, tel. 500-043-501.

■Sprzedam 5-tygodniowe kurczaki białoczuby holenderskie i silki, tel. kom. 660-862-642.

■Szczenięta cocker spaniel, tel. kom. 693-734-114.

■Spanielki 8-tygodniowe sprzedam, tel. kom. 508-700-762.

■Sprzedam owczarki niemieckie, tel. kom. 792-902-828.

■Labradory, szczenięta, tel. kom. 781-006-409.

■Sprzedam sznaucery miniaturki, pieprz z solą, jamniki (suczki), tel. kom. 604-156-020, 510-700-439.

■Tanio kocięta perskie, tel. kom. 602-640-627.

■Wilk dorosły, czarny, podpalany, tel. (24) 277-91-85.

■Szczenięta owczarka niemieckiego, 7-tygodniowe, tel. kom. 601-937-006, 609-025-538.

■Rottweiler 8-tygodniowy, po szczepieniach i odrobaczeniu, tel. kom. 692-427-195.

■Króliki młode, krzyżówka belgijskiego, tel. kom. 723-500-144.

■Labradory biszkoptowe, tel. kom. 697-041-591.

■Sprzedam 2-miesięczną suczkę owczarka niemieckiego po rodzicach z rodowodem, tel. kom. 694-308-076.

■Szczenięta labradory, czekoladowe, tel. kom. 511-654-332.

■Sprzedam klacz 7-letnią, tel. kom. 782-933-875.

■Sprzedam kucyka szetlanckiego - klacz, tel. kom. 608-649-174.

■Westy, tanio, tel. kom. 694-055-884.

■Sprzedam 6-tygodniowe owczarki niemieckie, Gągolin Zachodni, tel. kom. 696-344-641.

■Sprzedam gołębie, tel. 667-753-108.

■Klacz zimnokrwista, 2,5 roku, źrebak, 1,5 roku, tel. kom. 601-962-832.

■Cocker spaniel szczenięta, rodzice na miejscu, tel. kom. 665-737-450.

■Suczka, owczarek 10-tygodniowy, tel. kom. 669-394-419.

■Owczarki niemieckie 8-tygodniowe, odrobaczone, zaszczepione, tel. kom. 609-438-595.

■Sprzedam ratlerka miniaturkę, 7 tygodni, tel. kom. 512-624-763.

■Labradory szczenięta, kaczki francuskie, młode, tel. (42) 719-56-95.

■Szczeniaki owczarki podhalańskie, tel. kom. 661-587-752.

■Haski, (szczeniak, suczka), tel. kom. 668-181-142.

■Szczenięta doga niemieckiego, tel. kom. 600-342-927.

inne

■Salon fryzjerski dla psów; hotel dla zwierząt; ul. Starościńska 5b, Łowicz, tel. (46) 837-52-48.

■Oddam małe kotki w dobre ręce, nauczone czystości, tel. kom. 607-761-590.

REKLAMA

DEALER CLAAS!!!

DORADZTWO, SPRZEDAŻ, SERWIS

Pełna oferta na kombajny zbożowe, ciągniki rolnicze, ładowarki teleskopowe, maszyny zielonkarskie oraz części zamienne do maszyn CLAAS i ciągników rolniczych RENAULT.
Zapraszamy do współpracy.

SOBOL-agro Sp. z o.o.
97-300 Piotrków Trybunalski, ul. Bracka 11, tel. 44 732 38 90
Filia Łowicz: ul. Jana Pawła II 177/179, 99-400 Łowicz, tel. 691-500-871

168794

REKLAMA

ROLTECH MASZYNY ROLNICZE

ciągniki ZETOR	od 77800 zł	opryskiwacze RSM	1830 zł	siewniki POZNANIAK	9000 zł
ciągniki Ursus	od 79800 zł	owijarki 50/75 SIPMA	5500 zł	śrutowniki	3900 zł
ciągniki Farmer	od 64800 zł	pługi OBROTOWE	11200 zł	talerzówki	2700 zł
ciągniki MTZ	od 64800 zł	pługi ZAGON	1000 zł	tury HYDRAMET	4200 zł
agregaty UPRAWOWE	2200 zł	rozrzutniki	9500 zł	żmijki DOZAMECH	1650 zł
glebogryzarki	3700 zł	rozsiewacze	700 zł	prasy rolujące SIPMA	41800 zł
kosiarki	2800 zł	sieczkarnie BIZON	4200 zł		
mieszalniki DOZAMECH	3500 zł	sadzarki AKPIL	1950 zł		

✓ MOŻLIWOŚĆ NEGOCJACJI CEN ✓ GOTÓWKA ✓ RATY ✓ TRANSPORT
✓ WYPEŁNIAMY WNIOSKI PROW DO ARiMR

tel. 603 335 325, 607 250 773, 41 361 50 31 www.roltech.eu

162257

AGROL

CIĄGNIKI ROLNICZE UŻYWANE
ŁADOWARKI TELESKOPOWE
OSPRZĘT

Firma AGROL, ul. Kościelna 26
95-001 Biała k. Zgierza
tel. 501 363 951
www.traktory.biz

154157

Informacje

INFORMATOR ŁOWICKI

informacje

- **Informacja PKP (ogólnokrajowa)** 2219436
- **Informacja PKS (całodobowa) 46837-38-13**
- **Informacja o krajowych numerach tp** 118-913
- **Informacja o międzynarodowych numerach tp** 118-912
- **Rozmowy międzynarodowe tp** – zamawianie 9051
- **Naprawa telefonów** – błękitna linia tp 9393
- **Biuro zleceń** tp 9497
- **Wojewódzkie Centrum Zarządzania Kryzysowego** Łódzkiego Urzędu Wojewódzkiego w Łodzi 9287

telefony

- **Taxi osobowe:** 837-34-01; 46-191-91; 46-837-35-28(bagażowe); 46-830-05-00; 603-06-18-18; 794-013-013; 606-486-555; 600-508-308
- **PUP:** 46-837-04-20; 46-837-03-73
- **Biuro Rady Miejskiej:** 46-830-91-06, 46-830-91-11
- **Urząd Miejski:** Sekretariat 46-830-91-51
- **Awarie oświetlenia ulicznego:** konserwator 606-605-494, 692-888-144, 46 830-91-45
- **Urząd Skarbowy:** centrala 46-837-43-58, 46-837-32-38, sekretariat 46-837-80-28
- **ZUS** 46-830-17-12
- **Łowickie Stowarzyszenie Abstynenckie** „Pasiaczek" Łowicz, ul. św. Floriana 7, tel. 46-837-66-92, czynny codziennie (oprócz sobót) w godz. 16.00 – 20.00.
- **Gminna Grupa Abstynencka** w Bielawach – spotkania w czwartki w godz. 10.00-11.00. Po informacje można dzwonić w czwartek do UG w Bielawach w godz. 8.00-10.00.
- **Punkt pomocy dla ofiar przemocy w rodzinie** (siedziba, Stowarzyszenie „Nadzieja" ul. Podrzeczna 3a, tel. 46-830-03-63, czynny: w godz. 16.00-19.00.
- **Punkt konsultacyjny przy Grupie Wsparcia** „Przeminęło z wiatrem" (problem przemocy) w Domaniewicach, czynny: pt. 16.00-18.00, tel. 46-838-33-11.
- **Samopomocowa Grupa Abstynencka** „Nie ma mocnych" w Zdunach (siedziba GOK) – czw. godz. 18.00.
- **Ogólnopolsa poradnia telefoniczna** dla osób dorosłych w kryzysie emocjonalnym, czynna od pon. do pt. w godz. 14.00-22.00 pod bezpłatnym numerem telefonu 116 123; www.116123.edu.pl

pogotowia

- **Telefon informacyjno-problemowy: Poradnia Leczenia Uzależnień** 46-837-37-07 **Poradnia Zdrowia Psychicznego** 46-837-33-07
- **Policyjny telefon zaufania** 837-80-00
- **Pogotowie energetyki cieplnej** 46-837-59-16
- **Pogotowie wodno-kanalizacyjne** 46-837-35-32
- **Pogotowie energet.** 46-837-36-05
- **Zakład pogrzebowy:** 46-837-53-85, 46-837-07-10, 46-837-20-22, 46-837-26-74.
- **Gaz butlowy:** 46-837-84-40, 46-837-16-16, 46-837-66-08, 46-837-41-02, 46-837-30-30, 46-837-20-37, 46-838-36-36, 509-887-080; 46-837-47-77, 46-837-44-44,
- **Warsztat konserwatorski** ŁSM 46-837-65-58
- **Lecznice dla zwierząt:** ul. Starościńska 5, tel. 46-837-52-48 ul. Chełmońskiego 31, tel. 46-837-35-24 ul. Krakowska 28, tel. 46-830-22-86 Łyszkowice, tel. 46-838-87-19 Bielawy, tel. 46-839-20-95

apteki

- **Łowicz – apteka całodobowa: ul. Stanisławskiego**, tel. 46-830-22-02
- **Bielawy,** ul. Warszawska 1, tel. 839-22-02
- **Bielawy,** ul. Garbarska 10, tel. 839-22-76
- **Chąśno 64**, tel. 838-18-25
- **Domaniewice**, ul. Główna 9, tel. 838-33-85
- **Kiernozia,** ul. Rynek Kopernika 12, tel. 24-277-91-58
- **Kiernozia,** ul. Kościuszki 6, tel. 24-277-97-64
- **Kocierzew Południowy** 101, tel. 839-42-42
- **Łyszkowice,** ul. Kościelna 3, tel. 838-87-86; ul. Szkolna 3a, tel. 830-39-01
- **Nieborów 209**, tel. 838-56-25
- **Nieborów,** ul. Przemysłowa, tel. 839-68-89
- **Sobota,** ul. Plac Zawiszy Czarnego 20, tel. 838-22-81
- **Zduny 1a**, tel. 838-74-68
- **Zduny 34**, tel. 838-75-35

dyżury przychodni

- **Pogotowie ratunkowe** – tel. 999
- **Nocna i Świąteczna Pomoc Lekarska** ul. Ułańska 28, tel. 46-837-56-24, – czynna: w dni robocze w godz. 18.00-8.00, soboty, niedziele i święta od 8.00 (przez 24 h).
- **Poradnia Leczenia Uzależnień**, ul. Kaliska 6, tel. 837-37-07

msze święte w niedziele i święta

- **Parafia św. Ducha:** 7.00, 8.30, 10.00, 12.00, 18.00;
- **Parafia Chrystusa Dobrego Pasterza:** 7.00, 8.00, 10.00, 11.15, 12.30, 17.00;
- **Kościół o.o. Pijarów:** 8.00, 9.30, 11.00, 12.30,16.00;
- **Katedra:** 7.00, 9.00, 10.30, 12.00, 18.00, 20.00
- **Kościół Sióstr Bernardynek:** 8.00, 10.00;
- **Parafia pw. Matki Bożej Nieustającej Pomocy:** 8.00, 10.00, 12.30, 17.00;
- **Kościół św. Leonarda:** 11.30.
- **Kaplica seminaryjna:** 10.00;

Pływalnia miejska

- Przez najbliższy tydzień pływalnia miejska będzie nieczynna.

kino Fenix

ul. Podrzeczna 20, tel. 046/837-40-01

- **Czwartek, 30 czerwca** KINO NIECZYNNE
- **Piątek, 1 lipca** godz. 18.00 - **POŻYCZONY NARZECZONY** - film prod. USA, 2011, dramat/fantasy/komedia/romans, reż.: Luke Greenfield scen.: Emily Giffin, czas: 112 min. Główną bohaterką jest Rachel, która, po przyjęciu z okazji swoich trzydziestych urodzin, budzi się w łóżku u boku narzeczonego swojej najlepszej przyjaciółki. Chce o tym jak najszybciej zapomnieć, jednak jest już za późno... zakochuje się w nim bez pamięci. Obsada: Kate Hudson - Darcy; John Krasinski - Ethan; Ginnifer Goodwin - Rachel Steve Howey - Marcus; Ashley Williams - Claire

godz. 20.00 - **KOD NIEŚMIERTELNOŚCI** - film prod. Francja, USA, 2011, dramat/fantastyczno-naukowy, reż.: Duncan Jones; scen.: Ben Ripley, czas: 93 min. Kapitan Colter Stevens budzi się w jadącym z dużą prędkością pociągu. Nie poznaje siedzącej obok niego dziewczyny, nie wie, gdzie jest. Po 8 minutach od jego przebudzenia pociąg eksploduje. Wtedy mężczyzna przekonuje się, że bierze udział w rządowym eksperymencie o nazwie: „Kod nieśmiertelności", który pozwala na wejście w ciało innego człowieka na ostatnich 8 minut jego życia. Zadaniem Stevensa jest rozpoznanie i powstrzymanie zagrażającego całemu Chicago terrorysty podkładającego bomby.
Obsada: Jake Gyllenhaal - Colter Stevens Michelle Monaghan - Christina Warren Vera Farmiga - Colleen Goodwin Jeffrey Wright - Dr. Rutledge

- **Sobota 2 lipca** godz. 18.00 - **POŻYCZONY NARZECZONY** godz. 20.00 - **KOD NIEŚMIERTELNOŚCI**
- **Niedziela, 3 lipca** godz. 18.00 - **POŻYCZONY NARZECZONY** godz. 20.00 - **KOD NIEŚMIERTELNOŚCI**
- **Poniedziałek, 4 lipca** KINO NIECZYNNE
- **Wtorek, 5 lipca** godz. 18.00 - **POŻYCZONY NARZECZONY** godz. 20.00 - **KOD NIEŚMIERTELNOŚCI**
- **Środa, 6 lipca** godz. 18.00 - **POŻYCZONY NARZECZONY** godz. 20.00 - **KOD NIEŚMIERTELNOŚCI**

wystawy

- **Muzeum ludowe rodziny Brzozowskich w Sromowie** czynne w dni powszednie w godz. 9.00-17.00, w niedziele i święta w godz. 12.00-17.00. Zwiedzanie możliwe wyłącznie w obecności właściciela w grupach minimum pięć osób.
- **„Chopiniana – Chopin w dokumentach Archiwum Państwowego m. st. Warszawy"**- wystawa internetowa, z okazji 200. rocznicy urodzin Fryderyka Chopina. Jej autorem jest Marek Wojtylak. Wystawę można obejrzeć na stronie www.warszawa.ap.gov.pl/chopiniana.html
- **Łowiccy prymasi. Portrety arcybiskupów gnieźnieńskich w zbiorach łowickich** - wystawa prezentuje zachowane w zbiorach łowickich portrety arcybiskupów gnieźnieńskich (XVII - XIX w.), związanych swoim mecenatem z Łowiczem. Czynna do 30 czerwca w Muzeum w Łowiczu, Stary Rynek 5/7.
- Wystawa prac łowiczanki **Karoliny Zimnej** czynna od 11 maja w Miejskiej Bibliotece Publicznej w Łowiczu. Karolina Zimna ma 23 lata, studiuje na I roku ASP Warszawie. Będzie to jej pierwsza indywidualna wystawa, na której młoda artystka zaprezentuje szkice ołówkiem, węglem. Wstęp wolny.
- Młodzieżowa grupa plastyczna **„Impress"**,działająca w Łowickim Ośrodku Kultury, po raz trzeci pokazuje swoje prace w Galerii Łowickiej. Wernisaż wystawy odbył się 1 czerwca. 51 prac będzie można oglądać przez kilka najbliższych tygodni.
- Wystawa pt. **„Muzyka, śpiew i taniec... Łowickie zespoły ludowe"**. Wystawa prezentuje materiały archiwalne dotyczące działalności zespołów ludowych w Łowiczu i regionie łowickim w XX w. Wystawa czynna do 30 czerwca 2011 r. w Muzeum w Łowiczu, Stary Rynek 5/7
- Wernisaż wystawy z udziałem twórców, Jacka Rybusa i Sylwestra Cichala **„Ziemia Łowicka – kapliczki i krzyże przydrożne"** odbędzie się 5 lipca o godzinie 16.30 w Miejskiej Bibliotece Publicznej na Bratkowicach w Łowiczu. Autorzy prezentują fotografie 60 kapliczek z kilkuset zachowanych do dzisiaj kapliczek i przydrożnych krzyży z naszego regionu. Wstęp jest wolny.

koncerty

- **Środa, 6 lipca** godz. 19.30 – Koncert inauguracyjny XXIII Międzynarodowego Festiwalu Organowego **„J.S.Bach"** z udziałem prof. Wiktora Łyjaka – Bazylika Katedralna
- **Środa, 13.07** godz. 19.30 – Koncert w ramach XXIII Międzynarodowego Festiwalu Organowego „J.S.Bach" z udziałem Karola Gołębiowskiego – Bazylika Katedralna

Boiska i hale sportowe

Chcąc skorzystać z obiektów sportowych (wymieniamy najpopularniejsze) należy się kontaktować z:

- **Orlik przy ul. Grunwaldzkiej** - Sławomir Karmelita nr tel. 660-468-293
- **Orlik przy ul. Bolimowskiej** - Marian Dymek nr tel. 664703139
- **Orlik w Popowie** - 46 895-15-36 (po 15, wcześniej korzysta szkoła)
- **Boisko przy SP nr 1** - nr. tel. 720-006-996 (czynne w godz. 10.00-15.00)
- **SP nr 4** - 46 8373694
- **LO im. Chełmońskiego** - 46 837-42-00
- **SP Bąków Górny** - 46 838-79-66
- **SP Bednary-Wieś** - 46 8386576
- **SP Kocierzew Południowy** - 46 838-48-26 (tylko osoby z najbliższego terenu, wcześniej należy napisać podanie)
- **SP Stachlew** - 46 838-67-29 (tylko dla mieszkańców gminy Łyszkowice)
- **SP Mysłaków** - 46838-59-25 (należy się bezpośrednio zgłosić do dyrektora szkoły)
- **SP Nieborów** - 46 838-56-94
- **Gimnazjum w Bolimowie** - 838-03-99
- **Gimnazjum w Łaguszewie** - 838-43-93
- **ZSP Błędów** - 46 838-14-76 (dzwonić w godz. 8 -14)
- **ZSP Zduńska Dąbrowa** - 46-8387461
- **Kompleks sportowy w Bolimowie** czynny od 8 rano do zmroku (ogólnodostępny)

KRONIKA WYPADKÓW MIŁOSNYCH

urodziły się:

CÓRECZKI

- państwu **Lewandowskim** z Łowicza
- państwu **Wiankowskim** ze Śleszyna
- państwu **Sobańskim** z Ernestowa
- państwu **Jankowskim** z Łowicza
- państwu **Szadkowskim** z Chąśna

SYNKOWIE:

- państwu **Kunikowskim** z Łyszkowic
- państwu **Surmom** ze Starych Grudz
- państwu **Olszewskim** z Łowicza

ślubowali sobie:

- **Sylwia Strugińska** z Domaniewic i **Adam Wochowski** z Płocka
- **Małgorzata Kostrzewa** z Domaniewic i **Kamil Urbanek** z Łowicza
- **Martyna Wolińska** z Płaskocina i **Damian Haczykowski** z Zabostowa Małego
- **Dorota Sierocińska** z Bednar Kolonii i **Jarosław Kalinowski** z Nieborowa
- **Marta Bolimowska** z Łowicza i **Adrian Adamski** z Bednar
- **Ewelina Wojda** z Soboty i **Jarosław Król** ze Staszowa
- **Edyta Fijałkowska** i **Artur Ogiński** oboje z Łowicza
- **Agnieszka Matuszewska** i **Tomasz Dęgus** oboje z Łowicza

OFERTY PRACY

POWIATOWY URZĄD PRACY W ŁOWICZU (stan na 28.06.2011 r.)

- specjalista ds. finansów
- pracownik ochrony licencjonowany
- diagnosta
- mistrz zmianowy produkcji wyrobów z tworzyw sztucznych
- pracownik produkcji
- operator koparki
- operator koparko - ładowarki
- operator ładowarki
- operator walca
- operator równiarki
- operator żurawia wieżowego

PUP nie udziela żadnych informacji telefonicznie. Zainteresowani proszeni są o kontakt osobisty z pośrednikami pracy w pokoju nr 22b

SKARB ROLNIKA

NOTOWANIA Z TARGOWISKA W ŁOWICZU z dnia 24.06.2011 r.

buraczek czerwony	kg	1,50-2,00
cebula	kg	1,50-2,50
czosnek	szt.	0,50
jabłka	kg	3,00-4,00
jaja fermowe	15 szt.	5,00-8,00
jaja wiejskie	15 szt.	6,50-9,00
kapusta biała	szt.	2,00-3,00

ROLNIK SPRZEDAJE

(ceny z dnia 28.06.2011 r.)

Żywiec wieprzowy:

- Kiernozia: 4,50 zł/kg+VAT
- Mastki: 4,40 zł/kg+VAT
- Różyce: 4,50 zł/kg+VAT
- Wicie: 4,60 zł/kg+VAT
- Skowroda Płd.: 4,60 zł/kg+VAT
- Domaniewice: 4,50 zł/kg+VAT
- Chąśno: 4,50 zł/kg+VAT
- Karnków: 4,50 zł/kg+VAT

Żywiec wołowy:

- Mastki: krowy 4,90 zł/kg+VAT; byki 6,50 zł/kg+VAT; jałówki 5,00 zł/+VAT;
- Skowroda Płd.: krowy 4,70 zł/kg+VAT; byki 6,50 zł/kg +VAT; jałówki 5,50 zł/kg+VAT;
- Różyce: krowy 4,80 zł/kg+VAT; byki 6,40 zł/kg+VAT; jałówki 5,50 zł/kg+VAT;
- Domaniewice: krowy 4,80 zł/kg+VAT; byki 6,40 zł/kg+VAT; jałówki 5,50 zł/kg+VAT;
- Kiernozia: krowy 3,00-4,80 zł/kg+VAT; byki 5,00-6,50 zł/kg+VAT; jałówki 4,50-5.50 zł/kg+VAT;

INFORMATOR GŁOWIEŃSKI I STRYKOWSKI

informacje

- **Informacja: PKS** 042-631-97-06
- **Naprawa telefonów** 96-96
- **Naprawa telefonów publicznych** 980
- **Policja** 997 alarmowy

telefony

- **Filia Powiatowego Urzędu Pracy w Głownie** 042-719-20-76
- **Filia Powiatowego Urzędu Pracy w Strykowie** 042-719-84-22
- **Urząd Miejski w Głownie:** 42-719-11-51, 42-719-11-29
- **Urząd Gminy Głowno** 42-719-12-91
- **Taxi osobowe w Głownie** 42-719-10-14
- **Urząd Miasta-Gminy Stryków** 042-719-80-02
- **KRUS** 042-719-95-15
- **Pogotowie ratunkowe** 999 alarmowy
- **Policja** 997 alarmowy
- **Straż pożarna:** 998 alarmowy

pogotowia

- **Pogotowie ratunkowe** 999 alarmowy
- **Policja w Głownie** 997 alarmowy 42-719-20-20
- **Policja w Strykowie:** 997 alarmowy 42-719-80-07
- **Straż pożarna:** 998 alarmowy
- **Straż pożarna w Głownie:** 42-719-10-08
- **Straż pożarna w Strykowie:** 42-719-82-95;
- **Zakład pogrzebowy** w Głownie: 42-710-71-90, 42-719-30-24 w Strykowie: 42-719-86-16
- **Pogotowie energetyczne** w Głownie: 42-719-10-60 w Strykowie: 42-719-80-10
- **Lecznica dla zwierząt:** Głowno ul. Łowicka 62: 42-719-14-40, Głowno ul. Sowińskiego 3: 887-894-942 Stryków ul. : 42-719-80-24
- **Pogotowie wodociągowe w Głownie** tel. 42-719-16-39

dyżury przychodni

- **Przychodnia Rejonowa w Głownie**, ul. Kopernika 19, tel. 42-719-10-92, 710-71-26
  - poradnia ogólna: pn.-pt. 8.00-18.00
  - dla dzieci: pn.-czw. 8.00-18.00, pt. 8.00-15.30
  - rehabilitacyjna: pn.– pt. 8.00-15.006.00
  - naczyń obwodowych: pn. 13.00-14.00
  - chirurgiczna: pn.-pt. 10.00-15.00
  - zdrowia psychicznego: pn. 14-20; wt. 7.45-14.45; śr. 10-18, czw. 8-15; pt. 13.15-20.
  - poradnia K: pn. 8.00-12.00 i 14.00-16.00; wt. 8.00-12.00; śr. 8.00-12.00 i 13.00-15.00; czw. 12.00-16.00; pt. 13.00-1h:
  - reumatolog: czw. 8.00-14.00
  - dermatolog.: wtorek. 8-12; środa 13-15; czwartek w godzinach 8-12.00
  - urolog: śr. 11.00-13.00
  - pulmonolog: pn., śr., pt. 8.00-15.00
  - laryngolog: pon. 8-14; śr. 8-12; czw. 13-18.00
  - neurolog: pn., śr. 15.00-18.00
  - ortopeda: pn., wt., czw., pt. 11.00-13.00
  - okulista: pn., śr., pt. 8.00-13.00
  - stomatolog: pn. 8.00-18.25, wt.,śr. 8.00-15.35; czw., pt. 8.00-15.35
  - diabetolog: wt., czw. 11.00-13.00
  - ortodonta: pn. 11.00-18.25; wt., śr. 11.00-18.00
- **Przychodnie w Strykowie:** ul. Kościuszki 27: tel. 42-719-80-34 ul. Targowa 16: tel. 42-719-92-30

apteki

- **Dyżury nocne aptek w Głownie:**

czw. 30.06. ul. Sikorskiego 45/47 tel. 42-719-10-28
pt. 1.07. ul. Zgierska 27 tel. 42-719-24-84
sob. 2.07 ul. Zgierska 27 tel. 42-719-24-84
ndz. 3.07 ul. Zgierska 27 tel. 42-719-24-84
pn. 4.07. ul. Zgierska 27 tel. 42-719-24-84
wt. 5.07. ul. Zgierska 27 tel. 42-719-24-84
śr. 6.07. ul. Łowicka 38 tel. 42-719-21-31
czw. 7.07. ul. Łowicka 38 tel. 42-719-21-31

Apteki pełnią dyżury w godz. od 19.00 do 8.00 dnia następnego; soboty i niedziele: w godz. 8-8.00 dnia następnego.

- **Dyżury aptek w Strykowie: ndz. 3.07 -** ul. Kolejowa 11 tel. 42-719–82-71. Apteki pełnią dyżur w godz. 9.00-14.00
- **Punkt apteczny w Bratoszewicach:** tel. 42-719-65-25, czynna w godz: pn.-pt. 8.30-16.00;

msze święte w niedziele i święta

- **Parafia św. Jakuba w Głownie:** 7.00, 9.00, 10.30, 12.00, 18.00
- **Parafia św. Maksymiliana w Głownie:** 8.00, 9.30, 11.30, 16.00
- **Parafia św. Barbary w Głownie:** 7.00, 9.00, 11.00, 18.00
- **Parafia Św. Marcina w Strykowie:** 8:00, 11:00, 18:00

wystawy

- Wystawa **„Głowno w latach 1918-1939"** - przedstawia archiwalne zdjęcia i dokumenty działaczy społecznych, wydarzeń kulturalnych i społecznych, zabytków głowieńskich, Muzeum Regionalne w Głownie ul. Łowicka 74, czynna w godz. wt. 8.00-16.00, śr., czw., pt. 10.00-18.00.
- Wystawa **Rycerz Wentus kontra Strzelec Darkus** – Wojna plastelinowych światów, przedstawia aranżacje plastyczne wykonane z plasteliny i klocków autorstwa Sebastiana Sznyra, MOK Głowno, ul. Kopernika 45, czynna do końca czerwca w godz. pn.-pt. 12.00-20.00.
- Wystawa tkaniny unikatowej autorstwa **Elżbiety Narwockiej - Stanieckiej i Anny Kuźmitowicz.** Wystawę można oglądać do końca czerwca w Muzeum przy Towarzystwie Przyjaciół Miasta Głowna przy ul. Łowickiej 74.

inne

- **Niedziela, 3 lipca** godz. 16.00 - Impreza nad wodą z MOK, muzyka biesiadna, rozrywkowa w wykonaniu głownianina Marcina Cybulskiego, musicale, arie operetkowe w wykonaniu Doroty Amelii Kownackiej (sopran) i Olgi Maroszek (alt), akompaniował będzie Rafał Gzella oraz koncert Orkiestry Estradowej Miasta-Gminy Stryków pod batutą prof. Zbigniewa Franciszka Młynarskiego, pokaz cyrkowy z żaglerką, obiekt Mrożyczka nad zalewem w Głownie, wstęp wolny

Mleczarnia nowym liderem
wakacyjnej Wa-Li-Zy. str. 38

Sport

Trener Robert Chojnowski i jego podopieczni z UKS Pałac Nieborów startowali w Księżych Młynach.

Szachy | Mistrzostwa Województwa Łódzkiego Juniorów

Dwa brązowe medale

Po raz kolejny w Księżych Młynach rozegrano Mistrzostwa Województwa Łódzkiego Juniorów w szachach klasycznych P-90' (90. minut na zawodnika), a w zawodach tych wystartowało łącznie 102. zawodniczek i zawodników. W gronie tym znalazła się także czternastka szachistów z UKS Pałac Nieborów i piątka z UKS GOK Zduny. Zawody te rozgrywane były na dystansie jedenastu rund systemem szwajcarskim, a oprócz możliwości zrobienia kategorii szachowych był to także pierwszy etap kwalifikacji do Mistrzostw Polski Juniorów i Ogólnopolskiej Olimpiady Młodzieży w 2012 roku.

Obaj trenerzy, zarówno Robert Chojnowski, jak i Zdzisław Czyżak powinni być zadowoleni z występu swoich podopiecznych. Oba kluby wzbogaciły się o dwa brązowe medale – po jednym dla klubu z Nieborowa i Zdun. O ile brąz Zuzanny Mazgaj nie jest niespodzianką, gdyż zawodniczka robi stałe postępy i jest w członkinią kadrze wojewódzkiej, o tyle krążek Łukasza Łąpiesia był już sensacją, gdyż w grupie C-17 jest wielu wyjadaczy i zaistnieć tam jest bardzo trudno. Blisko medalu byli też Mateusz Pruk i Tymoteusz Karczewski, ale zabrakło pół „oczka" do szczęścia. Dobre wyniki indywidualne pozwoliły kilku zawodnikom zdobyć kategorie szachowe. III kategorię zdobył Jakub Łąpieś, czwartą Weronika Staszewska i Gabriel Jagura, a piątą Norbert Jagura. Kilku zawodników podwyższyło swój ranking ELO, m.in. Łukasz Łąpieś, Zuzanna Mazgaj, Mateusz Brzozowski i Wojciech Białas. W nieoficjalnej klasyfikacji klubowej UKS Pałac zajął bardzo wysokie piąte miejsce za takimi potęgami jak Skierniewice, Bełchatów, Łódź i Wieluń, a UKS GOK Zduny został sklasyfikowany na dziesiątym miejscu.

– Jestem bardzo zadowolony z postawy moich dziewczyn, które przez cały turniej grały bardzo równo, co zaowocowało brązem Zuzanny i IV kategorią Wery – podsumowuje trener Robert Chojnowski. Pochwalić również

Zuzanna Mazgaj próbuje jak smakuje brąz...

muszę braci Jagurów: Gabriela i Norberta, którzy jako debiutanci nie mieli respektu dla silniejszych graczy, choć ich wyniki były różne. Zwłaszcza Gabryś prezentował bardzo ofensywną grę i pomysłowość na desce, a grał z zawodnikami o rok starszymi. Dobrze zaprezentował się też Mateusz Brzozowski, zajmując w klasyfikacji open jedenaste miejsce z dwoma punktami straty do zwycięzcy. Jak zwykle błyszczał Mateusz Pruk, który był bardzo blisko krążka przegrywając trzecie miejsce o pół punktu. Słabo przez większą część turnieju prezentował się Wojciech Białas, ale to do niego należała największa sensacja mistrzostw, gdyż pokonał on Mateusza Błaszkiewicza ŁKS Szach-Centrum Łódź.

Awans do jesiennych Półfinałów Mistrzostw Polski Juniorów na stuprocentowo uzyskała 9 zawodników UKS Pałac (Zuzanna Mazgaj, Mateusz Pruk, Tymoteusz Karczewski, Jan Karczewski, Gabriel Jagura, Norbert Jagura, Mateusz Brzozowski, Dominik Fudała i Bartosz Szczepanik) oraz jeden szachista UKS GOK (Łukasz Łąpieś). – Pozostali będą musieli poczekać na decyzje Łódzkiego Związku Szachowego w sprawie awansów z mniejszą liczbą punktów – mówi trener Chojnowski. **p**

Dziewczęta:

- **D-9:** 8. Martyna Lesiak (UKS GOK Zduny).
- **D-13:** 3. Zuzanna Mazgaj (UKS Pałac Nieborów), 8. Weronika Staszewska (UKS Pałac Nieborów), 10. Michalina Karasiewicz (UKS GOK Zduny).

Chłopcy:

- **C-9:** 7. Gabriel Jagura (UKS Pałac Nieborów), 8. Jan Karczewski (UKS Pałac Nieborów), 10. Norbert Jagura (UKS Pałac Nieborów), 15. Szymon Adamczyk (UKS Pałac Nieborów).
- **C-11:** 8. Dominik Fudała (UKS Pałac Nieborów).
- **C-13:** 4. Mateusz Pruk (UKS Pałac Nieborów), 5. Tymoteusz Karczewski (UKS Pałac Nieborów), 11. Przemysław Chojecki (UKS Pałac Nieborów).
- **C-15:** 7. Mateusz Brzozowski (UKS Pałac Nieborów), 14. Bartosz Szczepanik (UKS Pałac Nieborów), 15. Wojciech Białas (UKS Pałac Nieborów),18. Jakub Łąpieś (UKS GOK Zduny).
- **C-17:** 3. Łukasz Łąpieś (UKS GOK Zduny), 7. Jakub Małaszek (UKS Pałac), 9. Mateusz Dzierżawski (UKS GOK Zduny), 10. Radosław Karasiewicz (UKS GOK Zduny).

Lekka atletyka | VIII edycja Samsung Athletic Cup 2011

Brązowy medal Czarka Wojdy

To chyba jedna z nielicznych okazji, aby wystartować w zawodach, w których udział także biorą zawodnicy światowego formatu. Taką szansę mieli dwaj lekkoatleci UKS Jedynka Łowicz: Cezary Wojda i Cezary Zimny, którzy wcześniej w łódzkich eliminacjach wywalczyli prawo startu w VIII edycji Samsung Athletic Cup.

Równocześnie na krakowskim stadionie lekkoatletycznym AWF odbył się lekkoatletyczny mityng Samsung Athletic Cup Kraków 2011, który swoją obecnością zaszczyciły gwiazdy światowego formatu: rekordzista Europy w biegu na 100 m – Francis Obikwelu, Tomasz Majewski – mistrz olimpijski w pchnięciu kulą, wicemistrz olimpijski w rzucie dyskiem – Piotr Małachowski i aktualny halowy mistrz Europy w biegu na 800 m – Adam Kszczot. Do tego rywalizację wielkich sportowców i utalentowanej młodzieży obserwował jeden z ambasadorów tegorocznej edycji Samsung Athletic Cup – Artur Partyka (wicemistrz i brązowy medalista olimpijski w skoku wzwyż), a zawody prowadził znany dziennikarz sportowy Przemysław Babiarz.

Ta atmosfera wielkiego lekkoatletycznego święta na pewno wpłynęła zbyt dobrze na występ Cezarego Zimnego, który w biegu na 100 m wywalczył ostatecznie szóste miejsce. Nie udało mu się jednak zbliżyć do jego najlepszego wyniku i ostatecznie uzyskał czas 11,69 s. Trzeba jednak pamiętać, że dla niego to debiutancki sezon…

Do Krakowa wyjechała czwórka z UKS Jedynka Łowicz: od lewej trener Waldemar Kret, Czarkowie Wojda i Zimny i trener Mariusz Kwiatkowski.

Trenerzy Waldemar Kret i Mariusz Kwiatkowski z nadzieją czekali na występ swojego drugiego zawodnika, który wystartował w silniejszej serii biegu na 300 m. – Rozpoczął chyba za wolno – komentował trener Kret. Cezary Wojda ostatecznie zdołał dogonić czołówkę i zajął ostatecznie trzecie miejsce, a czas 36,89 s to jego nowy rekord życiowy. **P**

100 m: 1. Jakub Gałandziej (MLKS Agros Żary) 11,23 s, 2. Damian Wosiński (ULKS Talex Borzytuchom) 11,27 s, 3. Michał Olender (G 3 Toruń) 11,33 s, 4. Dominik Jędras (WKS Wawel Kraków) 11,49 s, 5. Dominik Nowak (UKS Przełaj Żerków) 11,52 s, 6. Cezary Zimny (UKS Jedynka Łowicz) 11,69 s, 7. Grzegorz Maj (MKS Junior Złocieniec) 11,80 s, 8. Sebastian Gbur (LŁKS Prefbet Śniadowo Łomża) 11,81 s.

300 m: 1. Artur Walczak (MKS Osa Zgorzelec) 35,95 s, 2. Grzegorz Chyliński (LŁKS Prefbet Śniadowo Łomża) 36,50 s, 3. Cezary Wojda (UKS Jedynka Łowicz) 36,89 s, 4. Rafał Biolik (GTS Bojszowy) 36,94 s, 5. Jarosław Jóskowiak (MKS Jarocin) 37,41 s, 6. Dawid Nitka (G 3 Nakło n/ Notecią) 37,55 s, 7. Bartłomiej Rabenda (KKB MOSiR Krosno) 38,09 s, 8. Piotr Woźniak (MKS Polonia Warszawa) 38,57 s.

Cezary Wilk rzutem na taśmę wywalczył trzecie miejsce w biegu na 300 m co najlepiej widać na fotofiniszu.

Szachy | Mistrzostwa Łowicza w szachach klasycznych

Wielkie emocje do ostatniej partii

Przez ponad cztery miesiące w świetlicy hali sportowej OSiR nr 1 w Łowiczu rozgrywane były Mistrzostwa Łowicza w szachach klasycznych na rok 2011. Tegoroczna rywalizacja była niezwykle wyrównana, a czołówka walczyła o podium do ostatniej partii. Najlepszym po rozegraniu jedenastu rund okazał się Dawid „Koko" Kokołaszwili (UKS Pałac Nieborów), który zdobył 8. punktów. Drugi był Adam Piorun (UKS Pijarski Łowicz), który jednak dwóch swoich rywali pokonał tylko pomocniczą punktacją Bergera-Sonneborna. Obrońca tytułu sprzed roku Zdzisław „Orzech" Orzechowski zajął dopiero trzecie miejsce, a Robert Chojnowski był czwarty. Cała trójka zgromadziła po 7,5 „oczka", a najlepiej na tym wyszedł właśnie Piorun.

Mistrzem Łowicza na 2011 rok okazał się Dawid Kokołaszwili.

Dawid Kokołaszwili swoją zdobyczą punktową wypełnił normę na II kategorię szachową, na którą już wcześniej solidnie pracował. **P**

1. Dawid Kokołaszwili	8,0
2. Adam Piorun	7,5
3. Zdzisław Orzechowski	7,5
4. Robert Chojnowski	7,5
5. Zbigniew Gajewski	6,0
6. Tadeusz Nodzak	5,0
7. Jakub Małaszek	4,5
8. Tadeusz Wójcik	4,5
9. Grzegorz Marczak	2,5
10. Zuzanna Mazgaj	1,0
11. Michał Wiązowski	0,0

Szkoła Podstawowa nr 4 w Łowiczu | Dzień Sportu, nagrody dla sportowców

Czwórka znowu najlepsza w sporcie

Tradycyjnie już w ostatnim tygodniu kończącego się roku szkolnego w Szkole Podstawowej nr 4 w Łowiczu odbyła się uroczystość podsumowująca tegoroczne sportowe osiągnięcia uczniów placówki. Tego dnia młodzi sportowcy zostali uhonorowani nagrodami za sportowe sukcesy w mistrzostwach miasta, powiatu, rejonu i województwa.

Najlepsi sportowcy SP 4 Łowicz w roku szkolnym 2010/11 zostali uhonorowani nagrodami.

Niewątpliwie największym wyczynem Czwórki w tym roku szkolnym był srebrny medal mistrzostw województwa łódzkiego i stąd nie może dziwić, iż w wewnątrzszkolnej punktacji najlepsze okazały się właśnie koszykarki: Aleksandra Siekierska z klasy 6a i Aleksandra Duranowska z klasy 6s, a na trzecim miejscu został sklasyfikowany piłkarz i zarazem lekkoatleta – Patryk Sekuła (6s). Po raz kolejny także Czwórka okazała się najlepszą w sportowej rywalizacji szkół podstawowych powiatu łowickiego. Po raz siedemnasty z rzędu…

Później odbyła się wspólna rozgrzewka przy muzyce i uczniowie klas IV-VI przystąpili do międzyklasowej rywalizacji sportowej. Rozpoczęło się od VII edycji Mistrzostw Szkoły w rzucie beretem. Do rywalizacji przystąpiło łącznie 46. uczennic i uczniów oraz piętnaścioro nauczycielek i nauczycieli, a przypomnijmy, że rekord absolutny wciąż należy do Kazimierza Masztanowicza (rocznik 1996), który pięć lata temu uzyskał odległość 19,5 m. Zwyciężczynią w klasyfikacji open kobiet została w tym roku Aleksandra Duranowska (6s), która uzyskała wynik 13,3 m, druga była jej wychowawczyni – Marta Matuszewska (nauczycielka matematyki), która posłała beret na odległość 11,6 m, a trzecia była anglistka – Marlena Styszko (wychowawczyni klasy 6a), która uzyskała wynik 10,5 m. Natomiast w męskiej rywalizacji znowu najlepszym okazał się wuefista – Paweł Doliński (16,0 m), wyprzedzając Damiana Brzozowskiego (5b) – 12 m i Mateusza Baleję (5a) – 10,8 m.

Przebojem tego roku były jednak I Mistrzostwa Szkoły w YoYo, a gościem specjalnym w Czwórce był tego dnia łowicki eksportowy zawodnik uprawiający ten sport – Marcel Ołubek. Po pokazie zaprezentowanym przez byłego mistrza Polski do rywalizacji przystąpili młodzi sportowcy. W eliminacjach wystąpiło ponad dwudziestu „kręcących", a w ścisłym finale znalazła się najlepsza czwórka. Ostatecznie najefektowniejszy pokaz zaprezentował Błażej Grzegory-Roróg (6s), który okazał się minimalnie lepszym od Tomasz Lis (5a), trzecie miejsce wywalczył Oskar Chmurski (5b), a specjalne wyróżnienie otrzymała jedyna w tym gronie dziewczyna – Dominika Stanisławska (4b).

Niesprzyjająca tym razem aura uniemożliwiła rozegranie zaplanowanych turniejów: piłkarskiego, siatkarskiego i zawodów lekkoatletycznych, a w zamian rozegrana została rywalizacja w sztafecie rzutowej. Ostatecznie najlepsze wyniki na swoich poziomach osiągnęły klasy 4b, 5a i 6s.

Tradycyjnie już w ramach Dnia Sportu w Czwórce doszło do siatkarskiego pojedynku nauczycieli i uczniów, który tym razem odbywał się w sali gimnastycznej. Tradycji jednak stało się zadość i po raz kolejny doświadczenie wzięło górę nad młodością, a nauczyciele wygrali 2:1.

P

■ **Najlepsi Sportowcy SP 4 Łowicz:** 1. Aleksandra Duranowska (6s) i Aleksandra Siekierska (6a) – obie po 150 punktów, 3. Patryk Sekuła (6s) – 130, 4. Natalia Bliźniewska (5s) i Natalia Lesiak (5s) – obie po 125, 6. Natalia Siejka (6a) – 120, 7. Paulina Piekacz (6a) – 115, 8. Paulina Walczak (5s) – 110, 9. Kacper Rześny (6s) – 105, 10. Katarzyna Antosk (6a), Kamila Morawska (6a), Dagmara Kopeć (6s), Aleksandra Kwiatkowska (5s), Adam Bryszewski (6a), Błażej Grzegory-Roróg (6s) i Tomasz Rojek (6a).

VII Mistrzostwa SP 4 Łowicz w rzucie beretem:

■ **Dziewczęta – klasy IV:** 1. Natalia Stadnik (4a) – 8,9 m, 2. Klaudia Łyp (4b) – 8,1 m, 3. Michalina Kozłowska (4b) – 8,0 m.

■ **Dziewczęta – klasy V:** 1. Aleksandra Paliwoda (5a) – 10,1 m, 2. Klaudia Kamińska (5b) – 10,0 m, 3. Adrianna Franczyk (5a) – 9,7 m.

■ **Dziewczęta – klasy VI:** 1. Aleksandra Duranowska (6s) – 13,3 m, 2. Agata Komorowska (6a) – 9,3 m, 3. Natalia Grenda (6b) – 9,0 m.

■ **Chłopcy – klasy IV:** 1. Piotr Pierzchała (4a) – 7,6 m, 2. Kamil Stankiewicz (4a) – 6,7 m, 3. Maciej Godos (4b) – 4,7 m.

■ **Chłopcy – klasy V:** 1. Damian Brzozowski (5b) – 12,0 m, 2. Mateusz Baleja (5a) – 10,8 m, 3. Mateusz Koniarz (5s) – 10,0 m.

■ **Chłopcy – klasy VI:** 1. Jakub Duranowski (6s) – 9,7 m, 2. Michał Wójcik (6a) – 9,0 m, 3. Mateusz Graczyk (6a) – 8,9 m.

■ **Nauczyciele SP 4:** 1. Paweł Doliński – 16,0 m, 2. Marta Matuszewska – 11,6 m, 3. Marlena Styszko – 10,5 m.

I Mistrzostwa SP 4 Łowicz w YoYo:

■ **Dziewczęta:** 1. Dominika Stanisławska (4b) – 12.

■ **Chłopcy:** 1. Błażej Grzegory-Roróg (6s) – 22, 2. Tomasz Lis (5a) – 21, 3. Oskar Chmurski (5b) – 15.

Piłka siatkowa:

■ **Nauczyciele – Uczniowie 2:1 (25:21, 21:25, 15:10)**

Nauczyciele: Beata Kucińska, Marta Matuszewska, Justyna Miodek, Karolina Pierzchała, Karina Pilna, Dawid Ługowski i Paweł Dziedziela.

Uczniowie: Aleksandra Duranowska, Aleksandra Siekierska, Natalia Siejka, Paulina Piekacz, Kamila Morawska, Błażej Grzegory-Roróg, Łukasz Wojda, Damian Dudziński, Bartosz Jezierski, Adam Bryszewski, Mikołaj Kwasek i Tomasz Rojek.

Gościem specjalnym był Marcel Ołubek, który zaprezentował swoje wielkie umiejętności w YoYo.

Sztafeta rzutowa:

■ **Klasy IV:** 1. Klasa 4b – 28,9 m, 2. Klasa 4a – 23,1 m.

Klasa 4b: Dominika Stanisławska, Klaudia Łyp, Weronika Majer, Krzysztof Wilk, Tomasz Wudkiewicz i Rafał Walasiak – wychowawczynią klasy jest Anna Śnieguła.

■ **Klasy V:** 1. Klasa 5a – 31,1 m, 2. Klasa 5s – 28,0 m, 3. Klasa 5b – 25,7 m.

Klasa 5a: Adrianna Franczyk, Patrycja Gospoś, Ewelina Brzozowska, Kacper Sosnowski, Piotr Polak i Mateusz Wichulski – wychowawczynią klasy jest Justyna Miodek.

■ **Klasy VI:** 1. Klasa 6s – 40,75 m, 2. Klasa 6a – 38,5 m, 3. Klasa 6b – 37,45 m.

Klasa 6s: Marcelina Filipek, Aleksandra Rokicka, Aleksandra Duranowska, Erwin Ślesiński, Maciej Rachubiński i Bartłomiej Jezierski – wychowawca Marta Matuszewska.

Najważniejsza w każdym sporcie jest technika, ale w rzucie beretem potrzebne jest także szczęście. Rzucają uczniowie klasy 6a.

Przysłowiowym strzałem w „dziesiątkę" okazało się zorganizowanie I Mistrzostw Szkoły w YoYo. Oto finałowa czwórka...

Nauczyciele ponownie nie dali większych szans swoim uczniom i znowu wygrali tradycyjny mecz piłki siatkowej.

Piłka nożna I Finał wojewódzki „Z podwórka na stadion o Puchar Tymbarku”

IV miejsce łowickiego Pelikana-2000, Niedźwiada odpadła w ćwierćfinale

Kleszczów to najbogatsza gmina w Polsce słynąca m.in. ze wspaniałych obiektów sportowych, a zatem chyba nikogo nie może dziwić decyzja organizatorów XI edycji Turnieju Piłki Nożnej „Z podwórka na stadion o Puchar Tymbarku”, iż właśnie tam zostanie rozegrany finał wojewódzki.

Młodzi piłkarze Pelikana wywalczyli w Kleszczowie czwarte miejsce w turnieju wojewódzkim „Z podwórka na stadion”.

W zawodach tych Ziemię Łowicką reprezentowały dwa zespoły trenera Bernarda Wudkiewicza: awans wśród dziewcząt uzyskały jego uczennice ze Szkoły Podstawowej w Niedźwiadzie, które w etapie wojewódzkim zostały wzmocnione przez reprezentantki UKS Asik Domaniewice (trener Arkadiusz Stajuda) oraz młodzi zawodnicy łowickiego Pelikana.

Drużyna dziewcząt została wzmocniona na wyprawę do Kleszczowa o cztery zawodniczki UKS Asik Domaniewice, a zespół poprowadził w turnieju nauczyciel w SP Domaniewice – Arkadiusz Stajuda. W grupie ekipa z powiatu łowickiego wygrały dwa mecze i awansowały do dalszego etapu z pierwszego miejsca. Niestety w ćwierćfinale nasze dziewczęta przegrały z Sokołem Regnów 0:2, który zajął później czwarte miejsce, a nasza drużyna ostatecznie została sklasyfikowana na miejscu 5-8.

W rywalizacji dziewcząt drużyna ze Szkoły Podstawowej w Niedźwiadzie grała w składzie: Małgorzata Organiściak (2. gole w turnieju), Nadia Jagielska, Katarzyna Kuś, Sandra Malińska, Klaudia Stępniewska i Paulina Paciorek – nauczyciel w-f Bernard Wudkiewicz, a w zespole tym grały także reprezentantki UKS Asik Domaniewice: Patrycja Reczulska, Natalia Papiernik i Maja Gajda – ich trenerem jest Arkadiusz Stajuda.

Bardzo dobrze swój udział w turnieju wojewódzkim rozpoczęli młodzi piłkarze Pelikana. Łowiczanie pokonali najpierw ekipę UKS Jamory Zgierz 2:0 (dwie bramki Piotra Tkacza), potem wygrali z Szóstką Radomsko 2:1 (przegrywali 0:1, ale potem dwa gole zdobył Tkacz) i w ostatnim meczu grupowym wygrali z SP Rząśnia 3:1 (br.: Kacper Pałatyński, Miłosz Pęka i Patryk Kośmider). W meczu 1/8 finału nasza ekipa przegrywała z SP Trzepnica już 0:2 i 1:3, ale skończyło się jednak remisem 3:3 (br.: Tkacz 2 i Patryk Kośmider), a w rzutach karnych gole zdobyli Piotr Tkacz i Mateusz Kardas, natomiast łowicki golkiper – Jakub Kukieła obronił oba strzały rywali i skończyło się zwycięstwem 2:0. W ćwierćfinale nasi młodzi piłkarze przegrywali w kolejnym pojedynku z z drużyną ze Zgierza 0:1, ale kolejne dwa trafienia Tkacz dały nam wygraną 2:1. Szczęście opuściło nas w półfinale. W meczu z SP 7 Zduńska Wola łowiczanie przegrali 3:5 (2:2), ale w końcówce piłka lądowała jedynie na poprzeczkach i słupkach bramki rywali. Wszystkie trzy gole dla Pelikana zdobył Piotr Tkacz. W meczu o trzecie miejsce z naszych piłkarzy zeszło zupełnie „powietrze”, przegrali z SP 4 Skierniewice aż 0:6 i tym samym zajęli czwarte miejsce.

– To i tak sukces – mówi trener Wudkiewicz. – W moim zespole grało czterech zawodników, którzy od trenera Artura Balika oraz sześciu z nowego naboru, trenujący dopiero od lutego tego roku – dodał.

W drużynie łowickiego Pelikana z rocznika 2000 w Kleszczowie wystąpili: Jakub Kukieła – Piotr Tkacz (10), Patryk Kośmider (2), Kacper Pałatyński (1), Miłosz Kępka (1), Patryk Papuga, Jakub Sękalski, Jan Sejdak i Mateusz Kardas i Dawid Janiak – trenerem zespołu jest Bernard Wudkiewicz. **p**

Dziewczęta – Grupa H:

■ **Olimpijczyk Bałucz – UKS Wierzchlas 0:1**

■ **SP Opoczno – SP Niedźwiada 0:3 (w.o.)**

■ **Olimpijczyk Bałucz – SP Opoczno 3:0 (w.o.)**

■ **UKS Wierzchlas – SP Niedźwiada 0:1;** br.: Małgorzata Organiściak.

■ **Olimpijczyk – SP Niedźwiada 0:3;** br.: Małgorzata Organiściak.

■ **SP Opoczno – UKS Wierzchlas 0:3 (w.o.)**

1. SP Niedźwiada	3	9	6-0
2. UKS Wierzchlas	3	6	4-1
3. Olimpijczyk Bałucz	3	3	3-3
4. SP Opoczno	3	0	0-9

Mecze ćwierćfinałowe:

■ **UKS Ostrovia Ostrówek – UKS Wierzchlas 10:0**

■ **UKS Sokół – SP Niedźwiada 2:0**

■ **SP Chociszew – MUKS Dargfil Tomaszów 1:4**

■ **UKS Watra Gidle – SP Nowy Dwór 1:5**

Mecze półfinałowe:

■ **UKS Ostrovia Ostrówek – UKS Sokół Regnów 7:0 (4:0)**

■ **MUKS Dargfil Tomaszów – SP Nowy Dwór 0:1 (0:0)**

Mecz o 3. miejsce:

■ **MUKS Dargfil Tomaszów – UKS Sokół Regnów 2:0**

Mecz o 1. miejsce:

■ **UKS Ostrovia Ostrówek – SP Nowy Dwór 1:3 (1:0)**

Klasyfikacja dziewczynek: 1. SP Nowy Dwór, 2. UKS Ostrovia, 3. MUKS Dargfil Tomaszów Maz., 4. UKS Sokołów Regnów, 5-8. SP Niedźwiada, UKS Wierzchlas, SP Chociszew i UKS Watra Gidle.

Chłopcy – Grupa E:

■ **SP Rząśnia – Szóstka Radomsko 1:5**

■ **Jamory Zgierz – Pelikan Łowicz 0:2 (0:1);** br.: Piotr Tkacz.

■ **SP Rząśnia – Jamory 0:5**

■ **Szóstka Radomsko – Pelikan 1:2 (1:0);** br.: Piotr Tkacz 2.

■ **SP Rząśnia – Pelikan Łowicz 1:3 (0:2);** br.: Kacper Pałatyński, Miłosz Kępka i Patryk Kośmider.

■ **Szóstka – Jamory 0:2**

1. Pelikan Łowicz	3	9	7-2
2. Jamory Zgierz	3	6	7-2
3. Szóstka Radomsko	3	3	7-5
4. SP Rząśnia	3	0	2-14

Mecze 1/8 finału:

■ **SP 7 Zduńska Wola – UKS Sokół Regnów 5:1**

■ **SP 4 Skierniewice – UKS Jedynka Opoczno 7:3**

■ **LUKS Wiśniowa Góra – SP 3 Łęczyca 1:1**, w rzutach karnych 1:3.

■ **FC SP Pabianice – MULKS Jamory Zgierz 1:3**

■ **MUKS Pelikan Łowicz – SP Trzepnica 3:3**, w rzutach karnych 2:0; br.: Piotr Tkacz 2 i Patryk Kośmider.

■ **UKS SMS Łódź – SP 13 Bełchatów 0:4**

■ **Szkoła Podstawowa 12 Piotrków Trybunalski – Gmina Konopnica 3:2**

■ **SP 12 Tomaszów Mazowiecki – Szóstka Radomsko 7:0**

Mecze ćwierćfinałowe:

■ **SP 7 Zduńska Wola – SP 12 Tomaszów Mazowiecki 2:0**

■ **SP 4 Skierniewice – SP 12 Piotrków Trybunalski 2:0**

■ **SP 3 Łęczyca – SP 13 Bełchatów 2:3**

■ **MULKS Jamory Zgierz – MUKS Pelikan Łowicz 1:2;** br.: Piotr Tkacz 2.

Mecze półfinałowe:

■ **SP 7 Zduńska Wola – MUKS Pelikan Łowicz 5:3 (2:2);** br.: Piotr Tkacz 3.

■ **SP 4 Skierniewice – SP 13 Bełchatów 1:4**

Mecz o 3. miejsce:

■ **SP 4 Skierniewice – MUKS Pelikan Łowicz 6:0**

Mecz o 1. miejsce:

■ **SP 13 Bełchatów – SP 7 Zduńska Wola 2:1**

Klasyfikacja chłopców: 1. SP 13 Bełchatów, 2. SP 7 Zduńska Wola, 3. SP 4 Skierniewice, 4. MUKS Pelikan Łowicz, 5-8: SP 12 Tomaszów Mazowiecki, SP 12 Piotrków Trybunalski, SP 3 Łęczyca i MULKS Jamory Zgierz.

Piotrek Tkacz zdobył w finale Pucharu Tymbarku aż dziesięć goli.

Mateusz Kardas (w środku) oddał decydujący rzut karny w 1/8 finału.

Bo-Dach Leszka Boczka (nr 9) pokonał ekipę Zakładu Karnego i wciąż liczy się w walce o mistrzowski tytuł w Wa-Li-Zie.

Piłka nożna | IV edycja Wa-Li-Zy, czyli Wakacyjnej Ligi Zakładowej

Mleczarnia na czele tabeli

W IV edycji Wa-Li-Zy, czyli Wakacyjnej Ligi Zakładowej w piłce nożnej niespodzianka goni niespodziankę… Po 3. kolejce już każda z ekip ma na koncie jakieś straty. Pierwszej porażki w sezonie tym razem doznali nauczyciele, którzy ulegli kolejarzom z PNI i tym samym oddali fotel lidera na rzecz Mleczarni. Zatem trzecia odsłona i trzeci lider rozgrywek… Na czele na początku znalazła się ekipa Bo-Dachu, potem w fotelu lidera zasiadła ekipa ZNP, a teraz OSM.

Na czele klasyfikacji strzelców znajdują się Leszek Boczek (Bo-Dach), Łukasz Bryszewski (Agros-Nova) i Robert Wróbel (Bo-Dach), którzy zdobyli po cztery gole, po trzy bramki mają na koncie Bartosz Bednarek (Bo-Dach) i Tomasz Gajda (OSM), a po dwie strzelili: Łukasz Brener (Bracia Urbanek), Arkadiusz Grzywacz (Bo-Dach), Arkadiusz Stolarczyk (Baumit) i Paweł Wojda (Bo-Dach).

W czwartek 30 maja odbędzie się zaległy mecz 2. kolejki, w którym zmierzą się: PNI Łowicz – Zakład Karny Łowicz. Natomiast w piątek 1 czerwca zostanie rozegrana 5. kolejka, a zagrają wówczas: godz. 18.00: OSM Łowicz – Baumit Łowicz, Zakład Karny Łowicz – Bracia Urbanek Łowicz, godz. 18.50: ZNP Łowicz – Agros-Nova Łowicz i PNI Łowicz – Bo-Dach Grudze. **P**

3. kolejka Wa-Li-Zy:

■ **Bracia Urbanek Łowicz – Baumit Łowicz 0:3 (0:2);** br.: Mariusz Michalak (10), Marcin Kwestarz (15) i Paweł Siatkowski (35).
Żółta kartka: Piotr Żałoba (Baumit).

■ **OSM Łowicz – Agros-Nova Łowicz 4:1 (2:1);** br.: Tomasz Gajda 3 (3, 13 i 31) i Łukasz Fudała (36) – Daniel Gajewski (22).

■ **Zakład Karny – Bo-Dach Grudze 1:5 (0:1);** br.: Grzegorz Sumiński (23) – Robert Wróbel 3 (18, 24 i 26), Marcin Milczarek (30) i Arkadiusz Grzywacz (34).

■ **ZNP Łowicz – PNI Łowicz 0:2 (0:0);** br.: Damian Gendek (36) i Karol Moskwa (39).
Żółta kartka: Robert Wojtasiak (ZNP).

1. OSM Łowicz	3	7	6-2
2. Bo-Dach Grudze	3	6	19-3
3. ZNP Łowicz	3	6	6-4
4. Baumit Łowicz	3	6	6-4
5. PNI Łowicz	2	4	2-0
6. Agros Nova Łowicz	3	3	8-9
7. Zakład Karny Łowicz	2	0	2-8
8. Bracia Urbanek Łowicz	3	0	3-22

Mleczarnia pokonała „Pulpę" i zasiadła w fotelu lidera...

Baumit ograł debiutujący teaz Braci Urbanek 3:0.

Kolejarze z PNI sprawili niespodziankę pokonując ZNP 2;0.

Ekipa Gimnazjum nr 3 w Łowiczu zajęła w Zgierzu czwarte miejsce.

Sport szkolny | WGS w piłce nożnej

Czwarte miejsce Trójki

Ze sporymi nadziejami do Zgierza jechali młodzi piłkarze Pelikana z rocznika 1995, którzy z powodzeniem przebrnęli przez fazę powiatową i rejonową zawodów szkolnych w piłce nożnej chłopców. Reprezentacja Gimnazjum nr 3 w Łowiczu swój udział w Wojewódzkiej Gimnazjadzie Szkolnej rozpoczęła co prawda od porażki z ZSP Opoczno 1:3, ale po zwycięstwie z rywalami z Galewic 2:1 nasi gracze wywalczyli prawo gry w małym finale. Okazało się jednak, że drużyna Pawła Tomczaka i trenera Dawida Ługowskiego zagrała zdecydowanie poniżej możliwości i po porażce z ekipą Gimnazjum nr 36 w Łodzi 1:5 zajęła ostatecznie czwarte miejsce w województwie łódzkim. **P**

Grupa A: G 3 Łowicz – ZSP Opoczno 1:3, G 3 Łowicz – G Galewice 2:1, ZSP Opoczno – G Galewice 4:2.
Grupa B: G 2 Zgierz – G 36 Łódź 0:2, G 36 Łódź – G 4 Bełchatów 0:2, G 2 Zgierz – G 4 Bełchatów 1:3. **Mecz o 3. miejsce:** G 3 Łowicz – G 36 Łódź 1:5.
Mecz o 1. miejsce: ZSP Opoczno – G 4 Bełchatów 1:2.

1. G 4 Bełchatów	3	9	7-2
2. ZSP Opoczno	3	6	8-5
3. G 36 Łódź	3	6	7-3
4. G 3 Łowicz	3	3	4-9
5. G Galewice	2	0	3-6
G 2 Zgierz	2	0	1-5

Piłka nożna | Skierniewicka Klasa A

Mała, ale (być może) znacząca zmiana

Wydział Gier i Ewidencji OZPN Skierniewice zweryfikował mecz ostatniej kolejki Skierniewickiej Klasy A. Co prawda po walkowerze nałożonym na Manchatan Nowy Kawęczyn za wygrany mecz 8:4 ekipa ta utrzymała trzecie miejsce, ale Macovia Maków zyskała trzy punkty, które mogą być bezcenne i dać tej drużynie utrzymanie.

Awans do skierniewickiej okręgówki wywalczyły zespoły Białki Biała Rawska i Olimpii Jeżów, a „na dziś" tę klasę rozgrywkową opuszczają cztery ostatnie zespoły. Macovia przesunęła się na jedenaste miejsce, które w przypadku utrzymania się w okręgówce Laktozy Łyszkowice (co jest podobno bardzo prawdopodobne) da tej drużynie prawo gry w A-klasie. **P**

■ **Zweryfikowany mecz 26. kolejki:** Manchatan Nowy Kawęczyn – Macovia Maków 0:3 (w.o.).

1. Białka Biała Rawska	26	65	68-21
2. Olimpia Jeżów	26	62	99-28
3. Manchatan N. Kawęczyn	26	54	62-37
4. Sierakowianka	26	52	69-40
5. Rawka Bolimów	26	41	62-63
6. Pogoń Bełchów	26	39	53-53
7. LKS Grabice	26	37	66-74
8. GLKS Wołucza	26	34	60-72
9. Dar Placencja	26	33	54-47
10. Muscador Wola Pęk.	26	29	56-58
11. Macovia Maków	26	25	62-44
12. Sokół Regnów	26	25	34-84
13. Jutrzenka Mokra Prawa	26	25	37-51
14. Kopernik Kiernozia	26		626-136

Piłka nożna | Skierniewicka Klasa B

Zjednoczeni bez awansu

W Boże Ciało odbył się drugi mecz barażu wiceliderów obu grup klasy B, który decydował o awansie. W pierwszym rozgrywanym w Dzierzgowie ekipa Zjednoczonych Bobrowniki Dzierzgów jedynie bezbramkowo zremisowała z Pogonią Godzianów, a w rewanżu rywale zdołali zdobyć złotą bramkę i wygrali tym samym 1:0.

W sezonie 2011/12 w klasie A zagrają zatem trzy najlepsze drużyny z B-klasy: Zryw Wygoda (z grupy I) oraz Iskra-Dobropasz Babsk i Pogoń Godzianów (z grupy II). **p**

■ **Zjednoczenie Bobr./Dzierzgów – Pogoń Godzianów 0:0**
■ **Pogoń Godzianów – Zjednoczenie Bobr./Dzierzgów 1:0**

Nowy Łowiczanin.
Tygodnik Ziemi Łowickiej,
członek Stowarzyszenia Gazet Lokalnych.

NAKŁAD KONTROLOWANY
ZWIĄZEK KONTROLI DYSTRYBUCJI PRASY

WYDAWCA:
Oficyna Wydawnicza
„Nowy Łowiczanin" s.c.
Wojciech Waligórski, Ewa Mrzygłód-Waligórska.
99-400 Łowicz, ul. Pijarska 3a,
tel./fax 46 837-46-57,
e-mail: redakcja@lowiczanin.info,
adres dla korespondencji:
skrytka pocztowa 68.

REDAKCJA W ŁOWICZU:
Redaktor naczelny: Wojciech Waligórski
Sekretarz redakcji: Ewa Mrzygłód-Waligórska

Dziennikarze:
Tomasz Bartos, Tomasz Dębowski
Marcin A. Kucharski, Joanna Rudak,
Mirosława Wolska-Kobierecka,
Paweł A. Doliński (sport)

Stale współpracuje:
mł. asp. Urszula Szymczak (kronika policyjna)

Redakcja zastrzega sobie prawo skracania nadesłanych tekstów, zmiany ich tytułów, dodawania śródtytułów. Nie odsyłamy niezamówionych tekstów.

Ogłoszenia ramkowe i reklamy przyjmujemy telefonicznie, faxem: (46 837-37-51, 46 830-34-08), e-mailem (reklama@lowiczanin.info) lub osobiście w biurze ogłoszeń, ul. Pijarska 3a, w pon., wt.i i pt. w godz. 7.30-18.00, śr. i czw. w godz. 7.30-16.00, sob. w godz. 8.00-14.00.

Ogłoszenia drobne przyjmowane są osobiście w naszym biurze ogłoszeń, punktach wymienionych na stronie 28, a także przez stronę internetową www.lowiczanin.info

Skład tekstu własny.
Index: 326097 – dotyczy sieci „Ruch".
Druk: SEREGNI PRINTING GROUP Sp. z o.o.
03-796 Warszawa, ul. Rzymska 18a.

Nakład kontrolowany Nowego Łowiczanina
9 330 egz. Nakład wraz z wydaniem głowieńskim (Wieści z Głowna i Strykowa), też kontrolowanym przez ZKDP: 11 800 egz.

Stowarzyszenie Gazet Lokalnych

100% własności polskiej

Piłka nożna | Transfery w Pelikanie

Wilk jeszcze bez kontraktu

Piłkarze Pelikana Łowicz rozpoczęli już przygotowania do zbliżającego się sezonu, a trener Robert Wilk wciąż nie przedłużył umowy na kolejny sezon. Obecna kończy mu się z dniem 30 czerwca 2011 roku.

Wydaje się jednak, że kwestia przedłużenia współpracy szkoleniowca z klubem to formalność, która w najbliższym czasie powinna zostać spełniona. – Wstępnie rozmawialiśmy z zarządem o możliwości dalszej współpracy. Na papier nic jednak jeszcze nie zostało przelane. Do końca miesiąca wszystko powinno się wyjaśnić – powiedział sam zainteresowany.

Tymczasem latem z klubem rozstała się już czwórka piłkarzy. Jednym z pierwszych, który opuścił Łowicz był Rafał Rosiak. Sprowadzony zimą napastnik z rezerw Łódzkiego Klubu Sportowego nie wsławił się w rundzie wiosennej dobrą grą i powrócił już do swojego poprzedniego pracodawcy. Wiosną zawodnik ten na placu gry pojawiał się osiem razy, ale ani razu nie zagrał w pełnym wymiarze czasowym. W tym czasie zdołał zdobyć jedną bramkę.

W Łowiczu nie zobaczmy również Przemysława Jakóbiaka. Pomocnik ten do Łowicza przyszedł latem z Olimpii Grudziądz. Od tego czasu zagrał w 14 ligowych meczach i jednym pucharowym. Dostał w nich cztery żółte kartki. – Przemek to zawodnik bardzo dobry technicznie i piłkarsko poukładany. Jeśli chodzi o treningi to wygląda bardzo dobrze. W meczach mistrzowskich wyglądało to zupełnie inaczej. Rozmawialiśmy wielokrotnie, że jeżeli przełożyłby to z treningu na mecz, to naprawdę stałby się wiodącym piłkarzem – ocenił piłkarza Robert Wilk. Piłkarz sam zgłosił chęć opuszczenia Łowicza. Kibice nie zobaczą już również Piotra Bryka. Wychowanek Stadionu Śląskiego Chorzów do Grodu Pelikana przybył w 2009 roku. Napastnik przez dwa sezony zdobył zaledwie trzy bramki dla Pelikana, wszystkie w swoim inauguracyjnym sezonie. – Piotrek to chłopak o dużych umiejętnościach, chociaż niewielkiej postury. Miał pierwszy sezon ciekawy, potem kontuzje, jedna za drugą mu przeszkodziły i miał problemy żeby wskoczyć do składu – powiedział trener Ptaków.

Najpoważniejszym, jak na razie. osłabieniem wydaje się jednak odejście Wojciecha Marcinkiewicza. „Premier" do Pelikana przyszedł na rundę wiosenną w roku 2009. Przez 2,5 roku zdołał pokazać się w Łowiczu z bardzo dobrej strony. – Wojtek zrobił dla nas wiele przez ten okres. Jest to fajny człowiek i bardzo dobry zawodnik. Dużo nam pomógł. Chciał odejść, chciał spróbować zagrać gdzieś bliżej domu także nie stwarzaliśmy mu problemów. Żałujemy, że odchodzi, bo może ostatnia runda nie była jakaś wielka w jego wykonaniu, ale zawsze był zaangażowany i trzeba mu za to podziękować – ubolewał Wilk.

Nie jest jednak przesądzone czy to już koniec odejść z klubu. Aż dziesięciu piłkarzom wraz z tym sezonem kończą się kontrakty. Wśród nich znajdują się czołowe postacie w zespole. Zarząd będzie musiał zasiąść do rozmów z Witoldem Sabelą, Łukaszem Gołką, Piotrem Gawlikiem, Sebastianem Przybyszewskim, Krzysztofem Brodeckim, Robertem Łakomym, Radosławem Domińczakiem, Maciejem Wyszogrodzkim, Michałem Adamczykiem oraz Michałem Łochowskim. – Przeprowadziliśmy przed treningiem szczerą rozmowę. Prosiłem zarząd żeby spotkał się z każdym z zawodników. Niech ci piłkarze się określą, bo ja też muszę wiedzieć na czym stoję i jaką będę miał kadrę – tłumaczył Wilk. – Chciałbym żeby kadra liczyła 22 zawodników żeby była rywalizacja, żebyśmy mogli wpuszczając zawodnika z ławki wiedzieć, że on coś wniesie do zespołu. Czterech piłkarzy odeszło, myślę, że przynajmniej 4-5 powinno dojść – opowiedział o planach na tę rundę szkoleniowiec. – Ja już chciałbym mieć kadrę zamkniętą. Wiem i domyślam się, że na pewno nie będzie to łatwe. Wiemy jaka jest sytuacja klubu i jaka jest sytuacja w innych zespołach. Na pewno to wszystko będzie się kręciło do ostatniego tygodnia – dodał Wilk.

Pojawia się zatem pytanie jakich wzmocnień dokonają biało-zieloni. Na razie przewija się kilka nazwisk, ale brakuje konkretów. Trener Wilk w swoim zespole chętnie widziałby kogoś spośród takich piłkarzy jak Piotr Burski (napastnik Czarnych Żagań – 12 bramek w tym sezonie), Norbert Dregier (pomocnik Włókniarza Zelów – 4 bramki), Piotr Gląba (napastnik Włókniarza Zelów – 11 bramek), Rafał Jankowski (napastnik MKS Kutno – 24 bramki), Piotr Prędota (napastnik Motoru Lublin – 4 bramki wiosną) czy Daniel Koczon (napastnik Wisły Płock – 6 bramek jesienią, wiosną bez pracy).

– Z każdym z tych zawodników rozmawiałem. Niektórzy z nich w pierwszej kolejności stawiają sobie wyższe cele, czyli I ligę. To była bardziej taka luźna rozmowa. Jeśli coś im nie wyjdzie, to wtedy można wrócić do rozmów – uspokajał Wilk. Mianowicie chodzi tu o takich piłkarzy jak Prędota, Burski, Koczon czy Jankowski, który obecnie przebywa na testach w Arce Gdynia. – Na razie nie robimy sobie wielkich nadziei, bo nie jesteśmy jakimś potentatem finansowym żebyśmy mogli się rzucać na wielką wodę i coś wielkiego obiecywać. Jeśli udałoby się, któregoś z zawodników ściągnąć do naszego zespołu to byłby to wielki sukces – realnie ocenia sytuację trener. Istnieje jednak całkiem spora możliwość sprowadzenia do Łowicza Gląby i Dregiera. Trener zapowiedział, że jeżeli wszystko dobrze pójdzie to obaj powinni zjawić się już na środowym treningu Ptaków.

Mateusz Lis

W łowickim Pelikanie na pierwszym treningu pojawiło się kilku nowych piłkarzy, ale większość ma małe szanse na przebicie się do kadry.

Piłka nożna | Pelikan wznowił treningi

Koniec krótkich urlopów

Tylko dwa tygodnie trwały urlopy piłkarzy łowickiego Pelikana. Biało-zieloni niedawno zakończyli drugoligowe rozgrywki i już w poniedziałek 27 czerwca wznowili przygotowania do nadchodzącego sezonu. W pierwszych zajęciach po letniej przerwie udział wzięli głównie piłkarze, którzy występowali wiosną w Pelikanie. Pojawiły się trzy nowe twarze, a trening poprowadził Robert Wilk.

Ci nowi piłkarze to Michał Wasilewski, Przemysław Nowiński i Bartosz Broniarek. Pierwszy z wymienionych to lewy pomocnik, który grał ostatnio w Radomiaku Radom. Nowiński gra na środku pomocy i broni obecnie barw LKS Gałkówek. Obu zawodnikom trener Wilk podziękował i odesłał do domu. Szansę na pokazanie się w sobotnim sparingu dostanie za to Broniarek. Grający na lewej obronie dziewiętnastoletni piłkarz występował ostatnio w Concordii Piotrków Trybunalski, a jest wychowankiem skierniewickiego Widoku.

Ogółem w zajęciach udział wzięło 21 piłkarzy. Będą oni trenować tylko i wyłącznie na obiektach łowickich. Gracze nie pojadą na żaden obóz przygotowawczy. – Jest to wynikiem planu oszczędnościowego. W tym tygodniu mamy taki obóz dochodzeniowy – wyjaśnił Wilk. Przez najbliższe dni odbywać będą się po dwa treningi dziennie. Później po jednym. Biało-zieloni pierwszy mecz sparingowy rozegrają już w sobotę. Zmierzą się w nim z zespołem ŁKS Łódź, który występować będzie w Młodej Ekstraklasie, a mecz rozpocznie się o godz. 11.00. Trudno na razie powiedzieć natomiast, gdzie on się odbędzie. Wchodzą w rolę boiska Orła Nieborów, Sierakowianki Sierakowice, a może jednak spotkanie to rozegrane zostanie przy Starzyńskiego 6/8.

Mateusz Lis

Szachy | II Puchar Burmistrza Łowicza w szachach błyskawicznych

Szachiści nie zagrają na zegary... ścienne

Po raz drugi przy okazji Dni Łowicza zorganizowany został turniej o Puchar Burmistrza Łowicza w szachach szybkich P-15`. Tradycyjnie turniej ten wspomógł organizacyjnie dyrektor łowickiego OSiR – Zbigniew Kuczyński, sprawnie prowadził goi sędziował Robert Chojnowski. Walka o najwyższe lokaty toczyła się przez siedmiu rund w tempie 15. minut na zawodnika na partię.

Turniej był bardzo wyrównany, a żaden z zawodników nie ustrzegł się przegranej. Po zaciętej końcówce, w której obaj liderzy przegrali swoje gry, a mimo wszystko pozostali na pierwszym i drugim miejscu, zwyciężył reprezentant UKS Pałac Nieborów – Wojciech Białas.

– Rezultat „Wojtaszka" można uznać za sensację, gdyż na ostatnich Mistrzostwach Województwa Juniorów i XI Pucharze Prezesa UKS Pałac wypadł bardzo słabo i wydawało się już, że szachy potraktuje w Łowiczu rekreacyjnie. Jednak okazało się, że jest godnym następcą ustępującego powoli Andrzeja „Gołoty" Woźniaka w „szachowej kategorii ciężkiej" – z uśmiechem komentuje Chojnowski. Ten ostatni przed rokiem okazał się najlepszym.

Minimalnie, bo dodatkową punktacją średniego Bucholtza wyprzedził nowego kolegę z drużyny Dawida Kokołaszwili. Trzecie miejsce zajął trener UKS GOK Zduny – Zdzisław Czyżak, który pokazał swoim podopiecznym jak trzeb walczyć. Najlepszymi juniorami okazali się: Łukasz Łąpieś, Mateusz Dzierżawski (obaj UKS GOK) i Tymoteusz Karczewski (UKS Pałac), najlepszą dziewczyną Julia Badowska z Łowicza, a najmłodszym zawodnikiem ośmioletni Gabriel Jagura (UKS Pałac).

Nagrody zostały wręczone jak zwykle na scenie głównej.

– Uważam, że takie turnieje jak ten rozegrany w soboty są potrzebne w naszym mieście nie tylko dla dzieci i młodzieży, ale i dla dorosłych – podsumowuje Chojnowski. Wszyscy mogą się wtedy lepiej zintegrować, poznać, a także wymienić cenne uwagi szachowe. Nieocenione jest także praktyczne szkolenie młodych zawodników w grze i uwagi od ich przeciwników i trenerów. A to, co w sobotę wyczyniał " z silniejszymi i starszymi zawodnikami Wojciech Białas to był prawdziwy pokaz „walki na desce. Jestem z niego bardzo zadowolony, również z Tymoteusza Karczewskiego, jak i Gabriela Jagury, którzy robią aktualnie największe postępy. Szkoda tylko, że w II Pucharze Burmistrza Łowicza zawodnicy otrzymali tylko… ścienne zegary.

P

Wszyscy nagrodzeni z władzami Łowicza.

1. Wojciech Białas	5,5
2. Dawid Kokołaszwili	5,5
3. Zdzisław Czyżak	5,0
4. Andrzej Woźniak	5,0
5. Zbigniew Gajewski	5,0
6. Łukasz Łąpieś	4,5
7. Grzegorz Marczak	4,0
8. Tadeusz Nodzak	4,0
9. Mateusz Dzierżawski	4,0
10. Robert Chojnowski	3,5
11. Tymoteusz Karczewski	3,5
12. Mateusz Brzozowski	3,5
13. Jakub Małaszek	3,5
14. Jakub Łąpieś	3,5
15. Dominik Fudała	3,0
16. Tadeusz Wójcik	3,0
17. Jan Karczewski	3,0
18. Michał Wiązowski	3,0
19. Maciej Ciesielski	3,0
20. Bartosz Szczepanik	2,5
21. Gabriel Jagura	2,5
22. Norbert Jagura	2,0
23. Maciej Furmanek	1,0
24. Julia Badowska	0,0

Triathlon | Otwarte MP Weteranów

Rywal się zrewanżował

W ostatnią niedzielę w Środzie Wielkopolskiej odbyły się Otwarte Mistrzostwa Polski Weteranów w triathlonie.

Obok triathlonu w Suszu, zawody w Środzie Wielkopolskiej są zaliczane do jednych z najważniejszych w naszym kraju, szczególnie dla starszych zawodników. Triathloniści mieli do pokonania dystans olimpijski: pływanie – 1500 m, jazda rowerem – 40 km i bieg – 10 km. Po świetnym występie w Suszu, na dystansie dwa razy dłuższym, na zawody te udał się Jacek Gardener. Przypomnijmy, że w Suszu Jacek w swojej kategorii wiekowej stanął na najwyższym podium. Po dwutygodniowej przerwie łowiczanin wiedział, że w Środzie nie będzie łatwo powtórzyć ten sukces. Powodów było kilka. Jacek woli dłuższy dystans, a kluczową imprezą, do której się szykował, był właśnie Herbalife Triathlon w Suszu. Na olimpijskim dystansie w Środzie Jacek przegrał w swojej kategorii wiekowej walkę ze swoim odwiecznym rywalem – Dariuszem Czyżowiczem. Łowiczanin, reprezentujący barwy LKS Victoria Zabostów dystans 1500 m przepłynął w czasie 25,23 min, trasę liczącą 40 km pokonał rowerem z czasem 1:04,25 h, a 10 km biegu 39,52 min. Łączny czas 2:09,40 h dał naszemu zawodnikowi siedemnastą lokatę w klasyfikacji generalnej, drugie miejsce w kategorii M-45 (45-49 lat) oraz czwarte miejsce w klasyfikacji generalnej Mistrzostw Polski Weteranów.

W klasyfikacji generalnej zwyciężył Przemysław Szymanowski (Akwedukt Kielce) z czasem 1:54,05 h. Mistrzem Polski Weteranów został Dariusz Czyżowicz (Szczecin), z którym w Suszu łowiczanin wygrał, a tym razem Czyżowicz udanie się zrewanżował za poprzednia porażkę. W imprezie pojawili się ambasadorzy triathlonu w Suszu: Łukasz Grass, Bartłomiej Topa i Piotr Adamczyk. Widać, że uprawianie triathlonu zaraziło ich na dobre i po 2 tygodniach przerwy ponownie wystartowali w dyscyplinie dla żelaznych mężczyzn.

Po imprezie Jacek podsumował swój występ: – Tym razem nie udało mi się wygrać z Darkiem Czyżowiczem. Wiedziałem, że jest on lepszy na krótkim dystansie, ale nie miałem zamiaru się poddawać i walczyłem. Liczyłem, że po pływaniu dogonię go na rowerze, ale załapał się on z grupą szybkich młodych zawodników i utrzymał swoja przewagę, wypracowaną na pływaniu. Po sukcesie w Suszu nie miałem już takiej motywacji, natomiast on nie mógł pogodzić się z porażką i za wszelką cenę chciał się zrewanżować no i to udało się. Teraz czas na kolejne starty. 9 lipca zaplanowałem występ w Rawie Maz. w duathlonie.

zł

Zjednoczenie przegrało baraż
o klasę A, str. 38

Nasi lekkoatleci wśród najlepszych
w świecie, str. 35

CZWARTEK 30 czerwca 2011 | NR 26 (938) | Rok XXI www.lowiczanin.info

Piłka nożna | Podsumowanie sezonu 2010/2011

Musieli walczyć prawie do końca

Za nami kolejne rozgrywki na drugoligowym froncie. Pelikan Łowicz po raz trzeci z rzędu grał na tym szczeblu. Jak na razie łowiczanie co sezon notują coraz gorsze występy. W latach 2008/2009 uplasowali się na ósmym miejscu z dorobkiem 54. punktów, rok później zdobyli dziewięć punktów mniej co dało im dziesiątą lokatę. W niedawno zakończonych rozgrywkach uzbierali 39. oczek i zajęli trzynastą pozycję.

Niemal do końca sezonu podopieczni Roberta Wilka musieli walczyć o pozostanie w lidze. Biało-zieloni utrzymanie zapewnili sobie dopiero na tydzień przed końcem ligi. – Nie byłem zadowolony ze zdobyczy punktowej. Myślałem i wierzyłem, że ten zespół stać na lepszą lokatę – podsumował dokonania swoich piłkarzy trener. – Niektóre punkty traciliśmy na własną prośbę – dodał.

Łowiczanie w tym sezonie to królowie remisów. Na 34. mecze aż 18. z ich udziałem kończyło się podziałem punktów. Gracze Ptaków wyższość rywali uznawać musieli dziewięciokrotnie, natomiast sami zwyciężali siedem razy. Zdobyli 35 bramek (dla porównania najskuteczniejsza w lidze była Wisła Płock – 61 goli), a stracili 34, co jest dobrym wynikiem. – Gra defensywna całego zespołu nie wyglądała najgorzej. Traciliśmy mało bramek. Niestety nic nie strzelaliśmy – analizował postawę swoich podopiecznych Wilk. I rzeczywiście blok defensywy tworzony przez Łukasz Gołkę, Krzysztofa Brodeckiego, Wojciecha Marcinkiewicza oraz Roberta Łakomego, Sebastiana Przybyszewskiego czy Radosława Domińczaka prezentował się naprawdę solidnie.

Dużo gorzej było z przodu. Ogółem napastnicy Pelikana w tym sezonie zdobyli dwanaście bramek. Wynik ten znacząco poprawia Mariusz Solecki, który do zespołu dołączył zimą i do siatki rywali trafiał siedem razy. Najskuteczniejszym graczem całego zespołu był… stoper – Krzysztof Brodecki. – Sam fakt, że w całym sezonie najlepszym strzelcem drużyny był stoper o czymś świadczy – narzekał Wilk. – Po przyjściu Mariusza to się trochę zmieniło. Strzelił siedem bramek, co jest niezłym wynikiem. Mam nadzieję, że młodzi Kosiorek i Kowalczyk nabiorą rutyny i z czasem będzie to wyglądało lepiej – powiedział trener.

Od paru sezonów Pelikan mógł uchodzić za drużynę, która groźna jest przede wszystkim na domowym obiekcie. Łowiczanie zawsze mieli problemy z grą na wyjazdach i na obcym terenie prezentowali się znacznie słabiej. W ostatnich rozgrywkach było inaczej. Łowiczanie na Starzyńskiego zdobyli tylko o trzy punkty więcej niż w potyczkach, w których występowali jako goście. – Staraliśmy się chłopakom wpajać, że i u siebie, i na wyjeździe mogą te mecze wygrywać – wytłumaczył Wilk. – Na mecze, które gramy, czy to w domu, czy na obcym terenie nie przychodzą tłumy kibiców, którzy porywaliby zespół do nadludzkiego wysiłku. Raczej ci kibice są spokojni, także punktów trzeba szukać wszędzie – dodał.

Roberta Wilka znowu czeka sztuka budowania zespołu „bez kasy”...

Robert Wilk powiedział, że nie zawiódł się na żadnym z piłkarzy. Zaznaczył jednak, że niektórzy przez cały sezon niczym się nie wyróżnili. – Trzeba pamiętać, że część graczy przyszła z niższych lig albo są to młodzi chłopcy – wyjaśnił dodając, że należy nieco inaczej stawiać im poprzeczkę i mieć od nich troszkę inne wymagania. Można za to pochwalić kilku piłkarzy. Powyżej oczekiwań w sezonie na pewno zaprezentował się Łukasz Gołka, który do Pelikana trafił z czwartoligowej Mszczonowianki Mszczonów. Udany sezon miał także Michał Gamla, który w Łowiczu występuje już od jakiegoś czasu. – Łukasz Gołka pokazał, że przychodząc z IV ligi może stać się pewnym punktem zespołu i naprawdę grał bardzo solidnie. Duże postępy zrobił Michał Gamla – chwalił podopiecznych trener. – W niektórych spotkaniach bardzo dobrze grał Patryk Pomianowski. Wiadomo też, że doświadczeni zawodnicy jak Krzysiek Brodecki, Michał Łochowski czy Michał Adamczyk grali na wysokim poziomie – wymieniał nadal „Wilczek”.

Na koniec postaramy się ocenić przeprowadzone zimą transfery do klubu. W ostatnim okienku transferowym umowami z klubem związali się Mariusz Solecki, Robert Łakomy oraz Rafał Rosiak. Na pewno najlepsze wrażenie z wymienionej trójki zrobił „Soleś”, który wiosną zdobył siedem bramek i został drugim najskuteczniejszym graczem Ptaków w tym sezonie. Średnio udaną rundę miał Łakomy, który do Pelikana trafił z V ligi i dobre występy przeplatał słabymi. – Robert też miał kilka bardzo dobrych meczów. Dodatkowo był po kontuzji, a ostatnie pół roku grał w niższej lidze. Także musiał się przestawić – wyjaśnił trener.

Niewątpliwie najgorzej z wymienionej trójki zaprezentował się Rafał Rosiak. Młodzieżowiec sprowadzony z Młodej Ekstraklasy z ŁKS Łódź co prawda zdobył wiosną jedną bramkę, ale zdecydowanej większości meczów nie mógł zaliczyć do udanych. – To było trochę takie branie kota w worku, bo sprawdzaliśmy go w ostatnim sparingu. Wypadł w nim dobrze na tle niezłego zespołu, był młodzieżowcem, dlatego też go sprowadziliśmy. Miał fragmenty meczów niezłych, ale w większości grał słabo – nie ukrywał Wilk.

Więcej nad minionym sezonem (przynajmniej w tym tekście) nie będziemy się już rozwodzić. Najważniejsze jest, że Pelikan zdołał się utrzymać i pod koniec lipca rozpocznie zmagania na tym samym szczeblu rozgrywkowym. Ten sezon na pewno nie był łatwy. Robert Wilk, który debiutował jako samodzielny szkoleniowiec w seniorskim futbolu, miał do dyspozycji wąską kadrę, w której nie brakowało doświadczonych piłkarzy, ale byli też zawodnicy młodzi, którzy dopiero uczą się piłkarskiego rzemiosła. Nie mógł pozwolić sobie na dokonywanie wielkich transferów, gdyż klub wszędzie szuka oszczędności. Kibicom pozostaje jedynie mieć nadzieję, że zostaną wyciągnięte odpowiednie wnioski i nadchodzący sezon będzie w wykonaniu Ptaków znacznie lepszy.

Mateusz Lis

ŁOWICKI INFORMATOR SPORTOWY

CZWARTEK, 30 CZERWCA:
- 19.00 – stadion OSiR w Łowiczu, ul. Jana Pawła II 3; Zaległy mecz 2. kolejki Łowickiej Wa-Li-Zy w piłce nożnej;

PIĄTEK, 1 LIPCA:
- 18.00-19.50 – stadion OSiR w Łowiczu, ul. Jana Pawła II 3; 5. kolejka Łowickiej Wa-Li-Zy, w piłce nożnej;

SOBOTA, 2 LIPCA:
- 11.00 – Stadion Miejski w Łowiczu, ul. Starzyńskiego 6/8 (lub w Sierakowicach, bądź w Nieborowie); sparingowy mecz piłki nożnej: Pelikan Łowicz – ŁKS Łódź (Młoda Ekstraklasa);

ŚRODA, 6 LIPCA:
- 10.00 – Boisko Orlik w Łowiczu, ul. Bolimowska 15/19; Turniej Dzikich Drużyn w piłce nożnej chłopców ze szkół podstawowych;

CZWARTEK, 7 LIPCA:
- 17.00 – Stadion Miejski w Łowiczu, ul. Starzyńskiego 6/8 (lub w Sierakowicach, bądź w Nieborowie); sparingowy mecz piłki nożnej: Pelikan Łowicz – Sokół Aleksandrów Łódzki;

WTOREK, 12 LIPCA:
- 10.00 – Boisko Orlik w Łowiczu, ul. Bolimowska 15/19; Turniej Dzikich Drużyn w piłce nożnej chłopców ze szkół gimnazjalnych;

ŚRODA, 13 LIPCA:
- 10.00 – Boisko Orlik w Łowiczu, ul. Bolimowska 15/19; Wakacyjny Turniej Dzikich Drużyn w piłce nożnej dziewcząt ze szkół gimnazjalnych. **p**

PROGNOZA POGODY DLA REJONU ŁOWICZA | 30.06.2011 – 6.07.2011

SYTUACJA SYNOPTYCZNA
Pogodę kształtować będzie układ niżowy. Napływać będzie bardzo ciepła, ale wilgotna masa powietrza, w weekend ochłodzenie.

CZWARTEK
Pogodnie, zachmurzenie małe i umiarkowane, ale okresami będzie się chmurzyć oraz występować będą burze oraz przelotne opady deszczu, bardzo ciepło. Widzialność dobra, w czasie opadów umiarkowana do słabej. Wiatr z kierunków północnych, słaby i umiarkowany, w czasie burz silny i porywisty. Temp. max w dzień: + 25 st. C do + 26 st. C. Temp. min w nocy: + 16 st. C do + 12 st. C.

PIĄTEK - SOBOTA - NIEDZIELA:
Zachmurzenie umiarkowane do dużego, przelotne opady deszczu oraz chłodniej. Temp. max w dzień: + 18 st. C do + 22 st. C. Temp. min w nocy: + 12 st. C do + 8 st. C.

PONIEDZIAŁEK - ŚRODA
Zachmurzenie duże do umiarkowanego, okresami z opadami deszczu oraz umiarkowanie ciepło. Widzialność umiarkowana do dobrej, rano zamglenia, w opadach słaba. Wiatr zachodni, słaby, okresami umiarkowany. Temp. max w dzień: + 20 st. C do + 24 st. C. Temp. min w nocy: + 12 st. C do + 8 st. C.

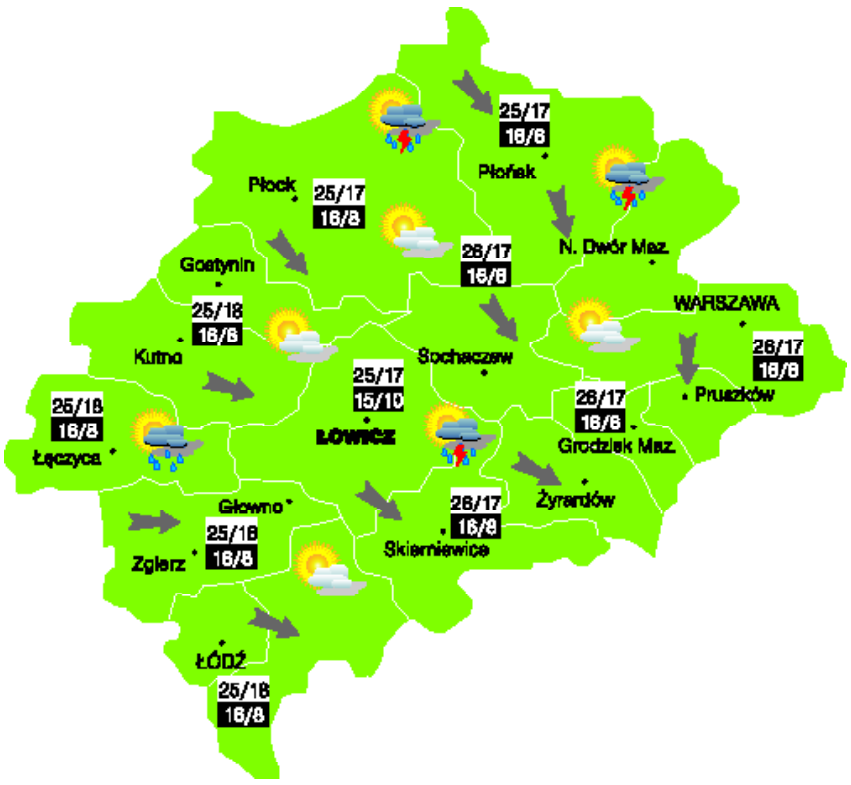

BIURO METEOROLOGICZNE CUMULUS

Koszykówka | Reprezentacja Polski U-18

Kucharek zagrał w kadrze

Wychowanek łowickiego Księżaka – Maciej Kucharek wystąpił w reprezentacji Polski juniorów, która z powodzeniem zaprezentowała się w silnie obsadzonym turnieju U-18 we włoskim Cisternino. Polacy pokonali Czechów 77:59, potem Szwedów 81:69 i na zakończenie po dogrywce Włochów 82:80. W pierwszym z tych meczów łowiczanin popisał się celną trójką.

Maciej Kucharek grał w kadrze.

Nasz utalentowany koszykarz znalazł się więc w doborowym towarzystwie, z tak znanymi już w świecie basketu graczami jak Mateusz Ponitka, Przemysław Karnowski, Michał Michalak, Piotr Niedźwiedzki, czy Tomasz Gielo. Drużyna prowadzona przez trenera Jerzego Szambelana w ubiegłym roku wywalczyła wicemistrzostwo świata do lat 17, a pod koniec lipca zagra w rozgrywanych we Wrocławiu Mistrzostwach Europy U-18. Kucharek jest w szerokiej kadrze i jest spora szansa, że dostanie się do turniejowej dwunastki. Nie udało mu się za to wyjechać wraz z kadrą na rozpoczynające się 30 czerwca na Łotwie Mistrzostwa Świata U-19. Tuż przed wylotem do Rygi trener Grzegorz Zieliński poinformował go w poniedziałek rano na lotnisku, iż zmieniła się koncepcja i poleci jednak ktoś inny… **p**

ISSN 1231-479X