Cena numeru 3 zł

GRATIS

GŁOS PIOTRKOWSKI

PISMO POLSKIEJ PARTII ROBOTNICZEJ

ROK IV. NIEDZIELA 24 PAŹDZIERNIKA 1948 ROKU. Nr 292 (1237)

Lud Francji walczy

Rząd Queuille'a dąży do wywołania wojny domowej we Francji. Bestialski rozkaz strzelania do strajkujących górników. Robotnicy francuscy wzywają lud pracujący całego świata do poparcia ich walki. Nowe ofiary padły w obronie kopalń przed policją Mocha

PARYŻ, PAP. — Rząd premiera Queuille na nadzwyczajnym posiedzeniu uchwalił drakońskie zarządzenia, skierowane przeciwko strajkującym.

1) policja została upoważniona do strzelania do strajkujących po wydaniu ostrzeżenia.

2) 30 do 40 tysięcy poborowych rocznika 1928, zwolnionych uprzednio od odbycia służby wojskowej, zostało powołanych pod broń.

3) wszystkie zebrania, nawet prywatne, mogą być zabronione przez władze administracyjne.

4) robotnicy cudzoziemscy, biorący udział w manifestacjach, mają być natychmiast wysiedlani z Francji.

5) prefekci zostali upoważnieni do cenzurowania i zawieszania dzienników.

Te decyzje rady ministrów uważane są przez Związki Zawodowe za równoznaczne z wprowadzeniem w zagłębiach węglowych stanu oblężenia.

Odpowiedzialność za sytuacje spada na rząd francuski

Zebrane na nadzwyczajnym posiedzeniu prezydium Francuskiej Konfederacji Pracy (CGT) ogłosiło następujący komunikat:

Konfederacja Pracy piętnuje jak najenergiczniej zbrodnicze prowokacje i zamachy na prawa strajkujących. Całkowita odpowiedzialność za wytworzoną sytuację spada na rząd francuski. Konfederacja Pracy chyli czoła przed bohaterami, którzy padli w walce o wolność i zapewnia wszystkich strajkujących o całkowitej solidarności klasy robotniczej.

Antykonstytucyjne zarządzenia, ogłoszone przez rząd — mają charakter prowokacyjny i wymierzone są przeciwko całej klasie robotniczej oraz przeciwko republice.

Rząd skierował do zagłębi węglowych siły policyjne i wojskowe, podczas gdy panował tam całkowity spokój i obsługa urządzeń bezpieczeństwa była zapewniona przez samych górników. Przez swą prowokacyjną politykę rząd chce doprowadzić do wojny domowej, dowodząc raz jeszcze, że interesy pracujących są mu całkowicie obce.

W swej walce górnicy francuscy nie pozostaną osamotnieni!

Apel do robotników całego świata

Robotnicy francuscy! Generalna Konfederacja Pracy wzywa was do zamanifestowania solidarności przez wzmożenie pomocy materialnej i przez ogłaszanie strajków protestacyjnych we wszystkich zakładach pracy. W każdej fabryce, w każdym przedsiębiorstwie i w każdym biurze powinien podnieść się głos protestu. Również ludność wiejska powinna przyjść z pomocą górnikom. Wszyscy razem zapewnimy zwycięstwo górnikom i będziemy bronić Republiki, zagrożonej przez antykonstytucyjne decyzje rządu.

Francuska Konfederacja Pracy zawiadomi Światową Federację Związków Zawodowych o decyzjach rządu francuskiego i domagać się będzie poinformowania o sytuacji wszystkich związków zawodowych, należących do Federacji oraz *zwrócenia się do górników, marynarzy i robotników Stanów Zjednoczonych i Wielkiej Brytanii z wezwaniem rozpoczęcia akcji solidarności na rzecz górników francuskich.*

Nowe starcia w kopalniach

Paryż. PAP. — W Irminy w zagłębiu Loary ogłoszono protestacyjny strajk generalny w związku z użyciem przez żandarmerię broni palnej przeciwko strajkującym. W wyniku tego **dwóch górników zostało zabitych i 20 ciężko rannych. W poniedziałek 24-godzinny strajk generalny obejmie całe zagłębie Loary.**

Szczegóły piątkowych zajść są następujące: o godz. 14 min. 30 odbył się w Irminy wiec strajkujących, na którym delegaci związkowi przedstawili wyniki rozmów z prefekturą. Wyniki te zostały uznane przez górników za niewystarczające i strajkujący, do których przyłączyła się ludność miasta, skierowali się ku szybowi Combefort, okupowanemu przez policję. Żandarmeria obrzuciła manifestantów granatami i gazami łzawiącymi, a oddział wojsk kolonialnych zaczął ich ostrzeliwać z pistoletów automatycznych.

W nocy z piątku na sobotę, żandarmeria użyła broni palnej przeciwko grupie strajkujących, którzy rozlepiali na murach miasta afisze protestacyjne. Strzały zostały oddane bez ostrzeżenia, jeden górnik został ranny w nogi, czterech aresztowano.

Wojsko brata się z górnikami

Prasa ujawnia charakterystyczny raport pułkownika Destanga, dowódcy dywizji w St. Etienne. Raport podkreśla, że **oddziały wojskowe nawiązały kontakt ze strajkującymi górnikami.** Płk Destange uważa, że oddziały wojskowe powinny być oddzielone od strajkujących kordonem policji.

W okręgu Moncesu les Mines wszystkie kopalnie znajdują się w rękach strajkujących. Do miasta napływają nowe posiłki policji i wojska.

W Merlebach aresztowany został górnik polski Rudłowski.

W Arles i Grand Combe w zagłębiu Gard panuje spokój. Komitet strajkowy wydał policji broń, porzuconą przez żandarmów podczas czwartkowych zajść pod szybem Richard. Do Arles przybywają posiłki wojskowe. Zauważono czołgi, zaopatrzone w miotacze gazów łzawiących.

Odezwa Związku Górników

Związek Zawodowy Górników Francuskich ogłosił odezwę, w której podkreśla wyłączną odpowiedzialność rządu za przedłużanie się konfliktu i stwierdza:

„Przez swe drakońskie zarządzenia Rada Ministrów otwiera drogę dla nowych zbrodni, upoważniając policję do strzelania do strajkujących.

Rząd zdeptał wolności demokratyczne, uroczyście zagwarantowane przez konstytucję.

Odmawiając zaspokojenia słusznych żądań strajkujących, rząd przyczynia się do zaostrzenia sytuacji i przedłużania się konfliktu.

Jedynym rezultatem drakońskich decyzji rządu będzie wzmocnienie jedności górników i ich woli do walki.

Przekonani głęboko o słuszności swej sprawy, górnicy będą nadal prowadzić swą akcję przy wzrastającym poparciu ze strony klasy robotniczej i wszystkich zdrowych sił narodu".

Braterstwo młodzieży polskiej i radzieckiej

Uroczysta akademia Związku Młodzieży Polskiej w XXX-tą rocznicę Komsomołu

WARSZAWA PAP. — Rzesze młodzieży stolicy zgromadziły się 23 bm. w sali „Roma" na uroczystej akademii, zorganizowanej przez Zarząd Główny ZMP z okazji 30-lecia istnienia Komsomołu.

Za stołem prezydialnym widniał olbrzymi emblemat Komsomołu — czerwona gwiazda w kole z napisem WLKZM, po obu stronach emblematy ZMP. Sala przybrana transparentami i hasłami „Zacieśnimy współpracę z leninowskim Komsomołem". „Komsomoł— to przodujący oddział młodzieży świata". Obok stołu prezydialnego miejsce zajęli delegaci Komsomołu i poczty sztandarowe Zarządu Głównego ZMP.

Na akademię przybyli m. in. wicemarszałek Sejmu Barcikowski, minister Świątkowski, minister Podedworny, wiceminister Obrony Narodowej gen. Jaroszewicz, komendant S. P. — płk. Braniewski oraz członkowie prezydium Zarządu Głównego ZMP.

Na sali obecni byli również sekretarz ambasady radzieckiej w Warszawie p. Kuźniecow, delegaci Komsomołu — kpt. Gonczarow, kpt. Turkin, kpt. Iwanow, por. Polakow, szeregowy Pantelejew oraz grupa Komsomolców — pracowników ambasady radzieckiej w Warszawie.

W imieniu Tow. Przyjaźni Polsko - Radzieckiej powitał zebranych min. Świątkowski stwierdzając na wstępie, że *30-lecie pracy i walki Wszechzwiązkowego Leninowskiego Komunistycznego Związku Młodzieży obchodzi uroczyście nie tylko młodzież radziecka, ale również postępowa młodzież całego świata, w szczególności młodzież krajów demokracji ludowej.* Min. Świątkowski omówił następnie historię Komsomołu, który już w pierwszych latach swego istnienia walczył przeciwko obcym interwentom i sprzymierzonej rodzimej reakcji za co odznaczony został orderem Czerwonego Sztandaru.

W latach budownictwa komsomolcy brali czynny udział w rozwoju państwa socjalistycznego. „Leninowski Komsomoł i idąca za nim młodzież — oświadczył Józef Stalin na 16-tym zjeździe partii — *uwieńczyły dzieło współzawodnictwa pracy zdecydowanym powodzeniem. Należy przyznać, że rewolucyjna młodzież odegrała tu wprost wyjątkową rolę".*

Za inicjatywę wskazaną w rozwoju socjalistycznego współzawodnictwa pracy Komsomoł w r. 1931 odznaczony został orderem Czerwonego Sztandaru Pracy.

W latach wojny przeciwko niemieckim najeźdźcom setki tysięcy komsomolców wstąpiło ochotniczo do szeregów Armii Czerwonej i oddziałów partyzanckich. Wychowani przez WKP(b) na wielkich patriotów radzieckich, młodzi bojownicy szybko przyswajali nową technikę wojenną, opanowywali stalinowską naukę zwyciężania, mężnie walczyli z wrogami ojczyzny.

Powstanie w Korei południowej

rozszerza się na nowe prowincje

Moskwa. PAP. — Doniesienia napływające z Pyengyangu potwierdzają wiadomość o wybuchu powstania w Korei południowej. Powstanie zainicjował 14 pułk piechoty marionetkowego rządu koreańskiego, zajmując miasta Sunczok i Yosu. Ludność tych miast przyłączyła się do powstańców, na których stronę przeszły również posiłki wojskowe, wysłane przez rząd dla stłumienia powstania. W miastach Sunczou i Yosu wywieszone zostały sztandary koreańskiej republiki ludowo-demokratycznej.

Na wyspie Czedzu i w mieście Kvanju toczą się zaciekłe walki między powstańcami i wojskami rządu marionetkowego. W Kvanju kolportowane są ulotki, domagające się natychmiastowej ewakuacji wojsk amerykańskich z Korei południowej

Faszyści greccy gotują nową zbrodnię

Sophulis chce użyć gazów przeciw wojskom Markosa

LONDYN PAP. — Agencja Reutera donosi z Aten, iż *rząd grecki ogłosił stan wyjątkowy na półwyspie Peloponezkim.*

Jak twierdzą w kołach poinformowanych, decyzja rządu ateńskiego pozostaje w związku z ostatnimi sukcesami oddziałów greckiej armii demokratycznej, *które w tej części kraju zajęły około 300 miejscowości.*

RZYM PAP. — Rozgłośnia Wolnej Grecji podaje nowe informacje o niesłychanych planach greckiego reżimu faszystowskiego wobec armii demokratycznej. Według całkowicie wiarygodnych źródeł, *rząd ateński zwrócił się do władz amerykańskich o zezwolenie na użycie w kampanii przeciwko wojskom generała Markosa gazów i innych środków trujących.*

Aktorzy-renegaci staną przed sądem

za współpracę z propagandą niemiecką

WARSZAWA PAP. — Dnia 18 listopada rb. Sąd Okręgowy w Warszawie rozpatrzy sprawę aktorów polskich: *Bogusława Samborskiego, Michała Płucińskiego, Juliana Łuszczewskiego, Stefana Golczewskiego, Józefa Kondrata i Wandy Szczepańskiej, oskarżonych o udział w znanym oszczerczym i antypolskim filmie „Heimkehr", nakręconym w latach 1940 — 1941 na polecenie propagandy niemieckiej przez wytwórnię filmową „Vienfilm" w Wiedniu.*

Wszyscy oskarżeni z wyjątkiem Bogusława Samborskiego, przebywającego za granicą i Józefa Kondrata, odpowiadającego z wolnej stopy — *są aresztowani*

Policja fińska atakuje

strajkujących robotników

SZTOKHOLM PAP. — Z Helsinek donoszą, że policja fińska zaatakowała w piątek strajkujących robotników fabryki porcelany „Arabia", usuwając ich przemocą z pomieszczeń fabryki.

Wiadomość o powyższych zajściach wywołała duże oburzenie w Finlandii. Robotnicy portowi w Helsinkach, Abo, Vasa i Kemi porzucili pracę na znak solidarności z robotnikami „Arabii". Delegacja Demokratycznego Związku Narodu Fińskiego z Herta Kuusinem na czele zażądała od premiera Fagerholma usunięcia policji z fabryki

Walki w Palestynie

LONDYN PAP. Agencja Reutera podaje oświadczenie rzecznika ONZ złożone w Haifie na temat sytuacji na pustyni Negev po wprowadzeniu tam rozkazu zaprzestania ognia. Według pierwszych sprawozdań obserwatorów, miano podporządkować się rozkazowi w sposób „niezadawalający".

Obie strony doniosły o silnym ogniu artyleryjskim przeciwnika na dwóch odcinkach frontu natychmiast po wyznaczonym terminie zaprzestania walki.

W trzecią rocznicę istnienia ONZ

Związek Radziecki — obrońcą Karty Narodów Zjednoczonych

Moskwa. PAP. — W związku z przypadającą w dniu 24 bm. trzecią rocznicą utworzenia Organizacji Narodów Zjednoczonych czasopismo „Nowoje Wremia" przypomina w artykule wstępnym **słowa generalissimusa Stalina, że ONZ tylko w tym wypadku spełni swe zadanie jeżeli wielkie mocarstwa, podobnie jak podczas wojny będą na jej terenie współdziałać w duchu zgody i jednomyślności.**

Dobra wola Związku Radzieckiego w rozwiązywaniu zagadnień międzynarodowych, stwierdza „Nowoje Wremia" — nie ulega wątpliwości. Związek Radziecki ewakuuje swe wojska z Korei, podczas gdy Stany Zjednoczone nie chcą tego uczynić. Związek Radziecki wypowiada się za zakazem broni atomowej, redukcją zbrojeń i kontrolą nad wykonaniem tych uchwał, podczas gdy państwa zachodnie usiłują torpedować te wnioski. We wszystkich dotychczas poruszonych w ONZ zagadnieniach — w sprawie Grecji, Palestyny, Indonezji, stosunku do Hiszpanii faszystowskiej, opieki nad krajami kolonialnymi, przyjęcia nowych członków do ONZ, w sprawie odbudowy gospodarczej krajów zniszczonych wojną oraz w każdej innej sprawie — **Związek Radziecki konsekwentnie broni zasad ONZ i wykazuje swą wolę współpracy.**

Z drugiej strony blok anglo-amerykański, wykorzystując swą większość w ONZ prowadzi we wszystkich tych sprawach politykę szantażu i dyktanda, stale narusza statut ONZ. Polityka ta doprowadziła już do rozlewu krwi w Grecji, Palestynie i Indonezji, bezrobocia oraz do znacznego naprężenia w stosunkach międzynarodowych.

Związek Radziecki i kraje demokracji ludowej — podkreśla w dalszym ciągu „Nowoje Wremia" — całkowicie pochłonięte odbudową swej gospodarki, odbudową, która dała już doskonałe wyniki, **są głównymi szermierzami polityki pokoju. Natomiast klasy panujące w USA, które ciągnęły olbrzymie zyski z ostatniej wojny, obecnie również bogacą się na wyścigu zbrojeń, myślą o nowych awanturach.**

Polemizując następnie z twierdzeniami wrogów pokoju jakoby dwa różne systemy gospodarcze i polityczne nie mogły obok siebie istnieć „Nowoje Wremia" stwierdza, że historia wykazuje, że wojny wybuchają właśnie w obozie państw kapitalistycznych na skutek istniejących między nimi sprzeczności.

Stwierdzając, iż obecnych wrogów pokoju charakteryzuje, podobnie jak hitlerowców, ta sama histeria antykomunistyczna „Nowoje Wremia" konkluduje: **„Imperialiści, wkraczając na drogę nowych awantur, mogą się srodze zawieść. Ryzykują oni, że przyśpieszą upadek swego panowania, które chcieliby utrwalić przy pomocy nowego rozlewu krwi. Narody nie chcą bowiem być mięsem armatnim w ręku tych, którzy na krwi milionów zarabiają dolary.**

Ostrzegawczy głos narodów rozlega się w gmachu ONZ i za jego murami. Im silniej głos ten rozlega się, im bardziej głos ten popierają czyny, tym trudniejsze staje się zadanie podżegaczy wojennych.

Naród radziecki bacznie śledzi zakusy imperialistów, jednomyślnie popiera konsekwentną politykę pokojową swego rządu oraz stanowisko, zajęte przez jego przedstawicieli w ONZ, aprobowane bez zastrzeżeń przez wszystkich przyjaciół pokoju na całym świecie.

Uchwały Rady Ministrów ZSRR

o uczczeniu pamięci Andrzeja Żdanowa

Moskwa. PAP. — Dla uczczenia pamięci Andrzeja Żdanowa, Rada Ministrów ZSRR postanowiła:

1) Wznieść pomniki ku jego czci w Moskwie i Leningradzie.

2) Zmienić nazwę miasta Mariupol, gdzie urodził się Żdanow na miasto „Żdanow". Dzielnica Tagańska w Moskwie otrzyma nazwę Żdanowa, dzielnica nadmorska w Leningradzie — dzielnicy Żdanowa oraz imieniem jego będzie nazwana jedna z ulic moskiewskich.

3) Nazwę „Andrzeja Żdanowa" otrzymają: stocznia ministerstwa przemysłu budowy okrętów, pierwsza drukarnia w Moskwie, fabryka „Krasnoje Sormowo", władimirska fabryka traktorów, leningradzki uniwersytet państwowy, szkoła wojenno-morska w Leningradzie oraz leningradzki pałac pionierów.

4) 45-ej dywizji strzeleckiej nadać nazwę im. Żdanowa.

5) Wydać w latach 1949 — 1951 dzieła i biografie Andrzeja Żdanowa, których przygotowaniem zajmie się instytut Marksa-Engelsa-Lenina.

6) Utworzyć dla wybitnie zdolnych studentów 10 stypendiów im. Andrzeja Żdanowa. Ze stypendiów tych będą mogli korzystać najlepsi studenci uniwersytetów moskiewskiego i leningradzkiego oraz konserwatorium stolicy ZSRR.

Nieludzki katecheta — ks. Welcel

skazany na 3 lata więzienia za pastwienie się nad młodzieżą

Katowice. PAP. — W dniu 22 bm. odbyła się przed Sądem Okręgowym w Raciborzu rozprawa przeciwko nauczycielowi religii w szkołach powszechnych powiatu raciborskiego ks. Henrykowi Welclowi, oskarżonemu o znęcanie się nad uczniami powierzonymi jego opiece.

W toku przewodu sądowego, podczas którego przesłuchano 29 świadków spośród uczniów i ich rodziców oraz personelu szkolnego udowodniono, że **ks. Welcel, stosując z błahych powodów kary cielesne brutalnie znęcał się nad uczniami, bijąc ich po głowie i całym ciele, szarpiąc za włosy i kopiąc.**

Świadkowie bestialskich praktyk ks. Welcela przedstawili szczegóły dotkliwego pobicia 12-letniego Czesława Haczko, 10-cioletniego Józefa Szczora, 13-letniego Andrzeja Wierzbickiego, 16-letniego Stanisława Krawczuka oraz 14-letniego Konrada Trzyskę i 12-letniego Michała Grocholskiego.

Ks. Welcel zwrócił się do rodziców Michała Grocholskiego ze wsi Uciechowice o opodatkowanie się na rzecz kościoła w wysokości 2 tys. zł. miesięcznie, na przeciąg 8 miesięcy. Gdy rodzice odmówili ks. Welcel zaczął szykanować Michała Grocholskiego. Pewnego dnia rzucił się z furią na swego wychowanka, zaczął okładać go pięściami po głowie i szarpać za włosy, a gdy chłopiec upadł na podłogę kilkakrotnie go kopnął. **Pobity i skopany przez księdza Michał Grocholski zmarł po dłuższej chorobie.**

Nieludzki katecheta skazany został na 3 lata więzienia.

Dnia 23. 10. 1948 roku, zmarła ukochana matka nasza

WANDA ZALEYSKA

w wieku lat 56

o czym zawiadamiają pogrążeni w głębokim żalu

CÓRKA, SYN i RODZINA

Projekt „małej szóstki"

w oświetleniu agencji Tass

MOSKWA. PAP. Omawiając projekt rezolucji „małej szóstki" w sprawie Berlina, komentator Tass stwierdza, że prawie 3 tygodnie poszukiwań wyjścia ze ślepego zaułka, jakie wytworzyło wniesienie sprawy Berlina na Radę Bezpieczeństwa, nie posiadającą kompetencji do rozwiązania tego problemu, zakończyły się przygotowaniem projektu rezolucji, który RZEKOMO jest wyjściem z impasu.

Po przedstawieniu projektu „małej szóstki" przemówił przewodniczący Bramuglia, który oświadczył, że autorzy projektu kierowali się chęcią stworzenia warunków porozumienia 4 mocarstw w sprawie Berlina. W tym samym tonie przemawiali przedstawiciele Chin, Belgii, Kanady, Kolumbii i Syrii, przy czym należy podkreślić, iż ten ostatni oświadczył, że na początku kiedy wypłynęła sprawa Berlina i kiedy przedstawiciele Stanów Zjednoczonych, Wielkiej Brytanii i Francji zwrócili się do Rady Bezpieczeństwa z prośbą o rozpatrzenie sprawy Berlina, opanowało go „uczucie strachu". Następnie jednak — powiedział przedstawiciel Syrii el Khuri — przekonał się, iż WŁAŚCIWIE ZOSTAŁO OSIĄGNIĘTE JUŻ POROZUMIENIE W NAJWAŻNIEJSZYCH SPRAWACH W MOSKWIE 30 SIERPNIA br. POROZUMIENIE TO DOTYCZYŁO SPRAWY WPROWADZENIA WALUTY I LIKWIDACJI OGRANICZEŃ KOMUNIKACYJNYCH.

W ten sposób przedstawiciel Syrii przyznał faktycznie, że ZERWANIE ROZMÓW MOSKIEWSKICH I BERLIŃSKICH, PODCZAS KTÓRYCH NAJWAŻNIEJSZE PROBLEMY ZOSTAŁY UZGODNIONE, ZOSTAŁO SPOWODOWANE W SPOSÓB SZTUCZNY.

W dalszym ciągu komentator Tass przytacza opinię znanego dziennikarza francuskiego Pertinaxa, który w dzienniku „France Soir" omawiając projekt rezolucji „małej szóstki", dochodzi do wniosku, że projekt ten w stosunku do uzgodnionych przez 4 mocarstwa 30 sierpnia br. w Moskwie instrukcji dla 4 gubernatorów stref okupacyjnych w Niemczech STANOWI KROK WSTECZ. Pertinax pisze, że RZĄDY W WASZYNGTONIE, LONDYNIE I PARYŻU ZGODZIŁY SIĘ, IŻ ZNIESIENIE „BLOKADY" (PERTINAX STWIERDZA, że słowo „blokada" świadomie bierze w cudzysłów) POCIĄGNIE ZA SOBĄ RÓWNOCZESNE BEZPOŚREDNIE WPROWADZENIE W BERLINIE MARKI STREFY RADZIECKIEJ, JAKO JEDYNEJ WALUTY DLA CAŁEGO BERLINA.

Towarzyszom red. Kazimierzowi i Maryli Zaleyskim z powodu zgonu Ich Matki

Tow. WANDY ZALEYSKIEJ

serdeczne współczucie wyraża

KOŁO PPR

przy red. »Głosu Robotniczego«

Towarzyszom red. Kazimierzowi i Maryli Zaleyskim z powodu zgonu Ich Matki

Tow. WANDY ZALEYSKIEJ

serdeczne współczucie wyraża

ZESPÓŁ REDAKCYJNY

i ADMINISTRACJA „GŁOSU"

Jerzy Korwin 66)

Zabójstwo Waldemara Glücka

Konsul Darre całą twarzą zwrócił się w stronę mówiącego to inżyniera. — Nie mam absolutnie żadnych wyrzutów sumienia. Cywilizacja techniczna powstaje naprawdę tylko tam, gdzie przeobraziła już na tyle umysłowość społeczną, że jedynie jej rozwój roztacza prawdziwe perspektywy wspaniałego postępu i możliwość całkowitego przebudowania świata.

— Uczynię teraz pierwszy użytek z pańskich nauk i pozwolę sobie na zakwestionowanie prawdziwości tych słów i ich intencji. — Głos Tadeusza brzmiał również ironicznie. — Słowa te są wzniosłe, ale kryją niewątpliwie bardzo przyziemne cele. Co tu ma wspólnego cywilizacja z wykradzeniem planów mojego modelu karabinu. Po prostu zarobi pan na broni, wyprodukowanej według tych planów, w którejś z waszych południowych i zawsze niespokojnych republik, wspaniałą forsę. Słyszałem, że przyjechał pan do nas stosunkowo biedny, a wyjeżdża jako bogacz. Z popierania rozwoju cywilizacji, czy z zarobku na wykradzionych bądź kupionych podstępnie wynalazkach?

— Odjeżdżam bogaczem? Owszem, to twierdzenie zgodne jest z prawdą. Nigdzie indziej nie zrobiłem tak doskonałych interesów jak tutaj i to dzięki głupocie ludzkiej, dla której mam zawsze tylko pogardę. Ściśle mówiąc kupiłem dwa wynalazki, na które nie było innych nabywców, cóż więc zrobiłem złego. Jeden z wynalazców, niejaki Kostanecki, chodził już kilka lat od finansisty do finansisty z propozycjami produkowania wynalezionych przez siebie pieców ciągłego palenia, gdy go wreszcie poznałem. Dzięki mnie są one obecnie w użyciu na całym świecie. Drugi z nich, Wojciech Bartol, zwykły robotnik kolejowy w warsztatach mechanicznych, udoskonalił system kolejowych hamulców pneumatycznych. Jego zwierzchnicy nie potraktowali tego zbyt poważnie, nie stworzono mu nawet lepszych warunków pracy, aby mógł wyżywić się ze swej pasji badawczej. Dziś hamulce te są w użyciu w całej Europie i całkowicie wyparły dawne hamulce mechaniczne. Wojciech Bartol może już nie myśleć o tym, co powiedzą o jego nowej pracy poprzedni zwierzchnicy. To samo działo się z pańskim udoskonalonym karabinem ręcznym. Wszyscy inni mieli przede mną pierwszeństwo, a jednak nie wykorzystali go należycie.

Twarz konsula Darrego wyrażała prawdziwe zadowolenie. Jej sępi wyraz złagodzony był wprawdzie nibyto uprzejmym uśmiechem, ale niemniej przejmował Tadeusza grozą i obrzydzeniem. Na znak pogardy wstał od stołu nie podziękowawszy nawet za jedzenie i towarzystwo. Miał dosyć tego gorzkiego wieczerzania, przy którym konsul Darre znęcał się bezlitośnie nad jego bezbronnością. Podszedł do okna i zaczął wyglądać na ogród. Na ławce w alei tuż nawprost okien siedział jeden z drabów, wynajętych przez konsula do pilnowania więźniów. Tadeusz interesował się w dalszym ciągu raczej tym, co działo się w pokoju. Jedynie Nacia poszła odrazu w jego ślady, potem konsul (zuchwały człowiek! — nie bez podziwu pomyślał inżynier patrząc stale w ogród) i wreszcie Walewski. Ten ucztować musiał do końca i zawsze najdłużej, aby bardzo dokładnie i szczelnie wypełnić swój wypukły brzuch, zdawało się nigdy nienasycony. Wstrętny typ! — krzyczał do siebie w myśli Tadeusz — Ile to energii wykazywał, gdy wybierał się na Żoliborz do mieszkania Naci, i później jeszcze w drodze do willi konsula w Konstancinie. Gdy zaś spotkał się z nim twarzą w twarz jak to podwinął ogon pod siebie i pokornie milczał. Bał się skandalu. Bał się go już wtedy, kiedy Nacia potrzebowała opieki i oparcia. Bał się i teraz, gdy można było przeciwstawić się konsulowi i ratować Nację z niesłychanego szantażu, jaki wobec niej zastosował ten międzynarodowy awanturnik! W gruncie rzeczy Walewskiemu imponowała widocznie śmiała postawa Darrego,, a zapewne i jego stanowisko mimo popełnianych na nim nadużyć. Kto wie, czy nie usprawiedliwiał tym stanowiskiem wszystkich zbrodni konsula. Oto jak wyglądało środowisko ludzi, do których wprowadzały go po wielkim wysiłku studia naukowe, uwieńczone tytułem inżyniera. Świat prawdziwych parszywców! — stwierdził z goryczą sam do siebie i do tej gorzkiej świadomości dodał natychmiast nową myśl: — może to i dobrze, że otrzymałem taką pierwszorzędną lekcję.

Stał wytrwale przy oknie i nie odwracał się, choć słyszał, że Darre i Nacia szykowali się już do wyjścia. Tak przynajmniej wynikało z ich rozmowy, jaką toczyli z Walewskim. A niech idą sobie jak najprędzej do czorta, zostanie przynajmniej bez ich przykrego towarzystwa. Odwrócił się dopiero wtedy i to tylko częściowo, gdy Nacia dotknęła go swą pachnącą dłonią.

W przededniu zjednoczenia

Ogłosiliśmy wczoraj komunikat Komisji Współdziałania PPR i PPS o zwołaniu w pierwszej połowie grudnia br. Kongresu Zjednoczeniowego.

Zapowiedź ta nie posiada bynajmniej formalnego tylko znaczenia. Za zwięzłym tekstem komunikatu Komisji Współdziałania kryje się doniosły fakt polityczny.

Jasne jest, że jedność organiczna może być realizowana wyłącznie na gruncie jedności ideologicznej. Wykuwaniu tej jedności ideowej poświęcaliśmy wszystkie nasze wysiłki w ostatnich latach wspólnego frontu. Jedność ta dojrzewała w powszedniej wspólnej pracy robotniczych dołów obu naszych partii.

Jednakże proces wykuwania jedności ideologicznej hamowany był przez silny wpływ prawicowych elementów w PPS, które były wyrazem nieprzezwyciężonej nacjonalistycznej i oportunistycznej przeszłości PPS. Hamulcem była również silna opozycja centryzmu w kierownictwie PPS, która swym pojednawczym stosunkiem do prawicy powstrzymywała proces wytwarzania jedności ideologicznej.

Ale również w naszej Partii, w Polskiej Partii Robotniczej, były czynniki, które swoją oportunistyczną postawą wpływały hamująco na rozwój tego procesu. Nosiciele prawicowego i nacjonalistycznego odchylenia w kierownictwie naszej Partii byli wyrazicielami wzmożonej „tendecji do realizowania jedności organicznej „z całą PPS" bez eliminowania prawicy, wpełzania w kompromisowość ideologiczną w akcji zjednoczeniowej z PPS, zamykania oczu na niebezpieczeństwo odchyleń nacjonalistycznych i oportunistycznych w przyszłej zjednoczonej partii". (Z rezolucji sierpniowo-wrześniowego Plenum KC PPR).

Partia nasza stoczyła ciężką walkę z prawicowo-nacjonalistycznym odchyleniem w naszych szeregach. Usunięte zostały czynniki, które hamowały w naszej Partii proces wykuwania jedności ideologicznej, stworzone zostały jasne podstawy pełnej jedności w tej dziedzinie. Lipcowe Plenum Komitetu Centralnego nakreśliło wytyczne do platformy zjednoczeniowej, dając prawidłową ocenę przeszłości i tradycji dwóch nurtów w polskim ruchu robotniczym, określając rolę i zadania naszej Partii w obecnym okresie historycznym i wytyczając drogę Polski Ludowej w jej rozwoju ku socjalizmowi.

Po tej samej drodze, po linii usuwania hamulców jedności, poszła i wrześniowa Rada Naczelna PPS, biorąc stanowczo rozbrat z prawicą, gromiąc jej pozycje polityczne i organizacyjne, a zarazem potępiając centrystów, którzy stale szli w sukurs prawicy. Przechodząc od słów do czynów bratnia PPS przystąpiła do oczyszczenia swych szeregów od wszelkich elementów prawicowych, jak również od żywiołów klasowo obcych i wrogich.

Walka z wrogami jedności, odsunięcie od wpływów tych, którzy tę jedność hamowali lub sabotowali, spotkały się z entuzjastycznym przyjęciem ze strony masy robotniczej, rozkołysanej falą niebywałej aktywności politycznej.

W atmosferze tej aktywności politycznej, ogarniającej coraz większe zastępy robotnicze i chłopskie, wśród zaostrzającej się walki klasowej, w atmosferze walki o czystość szeregów partyjnych realizuje się obecnie spoistość ideowa klasy robotniczej na gruncie marksizmu-leninizmu, ta właśnie spoistość, która jest jedynie możliwą podstawą zjednoczenia organicznego.

Decyzja o zwołaniu Kongresu Zjednoczeniowego w pierwszej połowie grudnia, a więc za 6—7 tygodni, świadczy o tym, że na drodze do tak pojętej spoistości przezwyciężyliśmy już największe przeszkody, że przebyliśmy już najtrudniejszy etap, że stajemy już bezpośrednio wobec historycznej chwili likwidacji rozłamu w klasie robotniczej.

Interpelacje naszych Czytelników

Dlaczego Centrala Tekstylna źle zaopatruje swe sklepy detaliczne?

Centrala Tekstylna otworzyła w Łodzi kilka sklepów detalicznych, w których obsługa odbywa się na ogół dość sprawnie.

Nas, ludzi pracy, cieszy to, że rozwija się sieć państwowego handlu detalicznego. Ale z drugiej strony dziwią nas pewne fakty, których wytłumaczyć sobie nie możemy.

Na przykład kilka dni temu chciałem w sklepie Centrali Tekstylnej kupić sobie kapelusz. Ponieważ uważam, że jestem za biedny by kupować sobie tandetę, prosiłem sprzedawcę o kapelusz w dobrym gatunku. Niestety, okazało się, że w sklepie Centrali Tekstylnej mogę nabyć tylko kapelusz w gorszym gatunku.

Lepszych nie ma. Tymczasem w wielu sklepach prywatnych można kupić najlepsze kapelusze krajowej produkcji. Podobnie ma się sprawa z niektórymi innymi artykułami.

Wobec tego zapytuję, dlaczego Centrala Tekstylna nie zaopatruje należycie swoich własnych placówek detalicznych kosztem inicjatywy prywatnej?

S. L.
(nazwisko i adres znane redakcji)

To i owo

Na kilku stołkach

Byłem niedawno w Warszawie. Nawet nie autem, ale poniekąd służbowo. Pilną sprawę załatwić. Sprawę krótką i węzłowatą, przeto delegację na jeden dzień tylko wziąłem.

Wysiadłszy na dworcu w Warszawie (ekspres ŁÓDŹ—WARSZAWA przyjechał punktualnie, ani minuty opóźnienia), spojrzałem na zegarek i uśmiechnąłem się radośnie: rano jeszcze, interes raz dwa załatwię i cyk — do domu.

W tej dobrej myśli walę najkrótszą drogą do pewnej Instytucji, jak to się mówi, kulturowej.

— Tak i tak — anonsuję ob. sekretarce Instytucji — ja tu poniekąd służbowo, sprawę mam krótką i węzłowatą, w przedmiocie samej kultury... Naczelnik P. jest?

— Niema — odparła sekretarka, przeglądając „Modę i Życie Praktyczne".

— Jak że to tak: niema? — zdziwiłem się — Przecież to godziny urzędowania? Może, przepraszam, naczelnik P. chory?

— Zdrowy — oświadczyła chłodno sekretarka — tylko o tej porze zajęty.

Myślę sobie: jak zajęty, no, to poczekam. Co mi szkodzi. Godzina czy dwie — to mnie nie urządza. Tym niemniej pod koniec drugiej godziny oczekiwania zdobywam się na nieśmiałą propozycję.

— Może jednak — powiadam — pani mnie zamelduje naczelnikowi P. Sprawa krótka i węzłowata, w przedmiocie...

— Słyszałam — przerwała sekretarka — naczelnika, powiedziałam, niema.

— Niema- zawołałem — Mówiła pani, że tylko zajęty...

— Tak jest — potwierdziła czytelniczka „Mody i Życia Praktycznego — zajęty o tej porze w Ministerstwie. U nas jest naczelnikiem, a tam — radcą.

No, to ja, ma się rozumieć, w te pędy do Ministerstwa.

— Tak i tak — wyjaśniam ja — tu poniekąd służbowo, sprawa krótka itd., Czy radca P. jest obecny?

— Nie ma — brzmiała odpowiedź — Pod ten czas radca P. urzęduje w Spółdzielni. Tam jest dyrektorem.

Oczywiście, pognałem jak wicher do Spółdzielni. Niestety, i tu mnie poinformowano, że dyrektora P. nie ma. Owszem, był, ale już wyszedł do Radia, gdzie jest Kierownikiem Wydziału. W Radio dowiedziałem się, że Kierownik Wydziału P. odbył swoje godziny, udając się do pewnej Instytucji Kulturowej, gdzie jest zatrudniony w charakterze naczelnika. Spojrzałem na zegarek i smutno mi się zrobiło: pięć po trzeciej, koniec wszelakiego urzędowania.

Swoją drogą, skoro już muszą istnieć ludzie, siedzący na kilku stołkach, należałoby im jakoś uprościć to „siedzenie". Choćby kupując kanapę, ale ulokowaną w jednym stałym miejscu.

E. Tam

Koła terenowe oczyszczają swe szeregi

— Cóż to jest koło terenowe? — Niektórzy towarzysze, sądzą, że w takim kole jest wyłącznie element niepracujący, że koła terenowe —to tylko gospodynie domowe i ludzie, których byt opiera się na „inicjatywie prywatnej". Otóż to jest nieprawda. Prawda jest, że członkami kół terenowych są często kobiety niepracujące — żony i matki licznych rodzin robotniczych, prawdą jest również że właśnie w tych kołach znaleźli sobie przytulisko ci przypadkowi członkowie naszej Partii, których przynależność do niej jest raczej nieporozumieniem. Ale jest jeszcze jedna prawda: **że większość w kołach terenowych stanowią ludzie pracy, zatrudnieni w bardzo małych zakładach, w których członków Partii jest zbyt mało, by stworzyć samodzielne koła.**

I z tej prawdy wynika najważniejsze: członkowie kół terenowych potrafią również przejawić dostateczną czujność klasową. I w tym momencie, gdy Partia nasza dokonuje przeglądu i oczyszczenia swoich szeregów — koła terenowe (jak wszystkie inne koła) również pozbywają się elementów klasowo obcych i wrogich.

* * *

Na zebraniu koła terenowego przy Dzielnicy Śródmieście z całą jaskrawością ujrzeliśmy ów absurd, jakim jest obecność w naszych szeregach ludzi nie będących częścią składową klasy robotniczej i niezwiązanych z klasą robotniczą.

Partia nasza — jak to zwykliśmy mówić, a co stanowi najgłębszą treść jej założeń ideowych — jest — **awangardą klasy robotniczej**, walczącej w naszym kraju z pozostałościami kapitalizmu. Cóż więc robią w naszych szeregach ludzie, w interesie których leży utrzymanie owych pozostałości kapitalistycznych? Co robi w naszych szeregach obywatel Kaucz, właściciel zakładu fryzjerskiego, żyjący z pracy 15-tu pracowników najemnych? Czy on też walczy o socjalizm? Co w naszych szeregach robi Władysław Górski, który przez trzy z górą lata żył z wyzysku 15-tu robotników, a teraz, „czując pismo nosem", po uprzednim, niezłym prawdopodobnie, zabezpieczeniu sobie lekkiego życia — pewnej ilości „twardych" i „miękkich" — jak to wskazali towarzysze — gotów jest przekształcić się w „spółdzielcę".

Na zebraniu toczyła się żywa dyskusja. I ciekawe były głosy owych „towarzyszy", którzy byli kandydatami do opuszczenia szeregów naszej Partii.

— Jestem uczciwy kupiec — mówi właściciel sklepu, Szklarski, mówi jego koleżanka po fachu, właścicielka sklepu, Kiełbasa, mówi każdy z tych ludzi, którzy w jakiś chytry i umiejętny sposób cudownie łączyli dotychczas dwie moralności: „moralność" człowieka żyjącego z wyzysku z moralnością walczących przeciwko wyzyskowi.

— Podatki płacę, Skarbu Państwa nie oszukuję, jestem więc w porządku — co macie do mnie?

Czy podatki płaci w wymiarze sprawiedliwym czy Skarbu Państwa nie oszukuje — to jest sprawa, która jeszcze wymaga sprawdzenia. Nie sądzimy, by fakt posiadania legitymacji partyjnej skłaniał ich do specjalnej uczciwości w dziedzinie podatkowej. Można raczej przypuszczać, że naodwrót: że posiadając legitymacje liczyli na ukrycie swoich ewentualnych „kantów" w stosunku do Urzędu Skarbowego.

Koło terenowe przy dzielnicy Śródmieście potrafiło jednak wykryć te elementy szukające w naszej partii rozgrzeszenia dla swoich machinacji sklepikarskich i z całym zdecydowaniem uwolnić się od nich.

Poza Partią znaleźli się: właściciel sklepu Szklarski i współwłaściciel hurtowni aptecznej Miron, właścicielka sklepu Kiełbasa i właściciel przedsiębiorstwa instalacyjnego ów „spółdzielca" Górski, współwłaściciel sklepu Pikol i właściciel zakładu fryzjerskiego (15-tu robotników najemnych) Kaucz i jeszcze kilku byłych członków Partii, stanowiących w naszym organizmie partyjnym ciało obce i szkodliwe.

A koło terenowe będzie dalej istnieć, będzie stanowiło klasowo zdrową część składową Partii, Naszej Partii walczącej o socjalizm.

A. Perłowski.

Rozwój hodowli jedwabników w ZSRR

Hodowla jedwabników w Zw. Radzieckim objęła obecnie nawet tereny, położone dalej na północ. Przed wojną hodowano je najbardziej intensywnie w okręgach Woroneżu, Ukrainy i Baszkiru. Obecnie jedwabniki hodują także radzieckie republiki północne oraz Białoruś. Ciekawym szczegółem jest fakt, że jedwabniki hodowane są w Zw. Radzieckim na liściach dębu, bezpośrednio w lasach, w specjalnie przeznaczonych na tę hodowlę okręgach. Szereg dokonanych doświadczeń wykazało, że larwy jedwabników żywić można także liśćmi gruszki i klonu.

Faszyzm odradza się

W ubiegłym tygodniu w amerykańskiej strefie Niemiec powołana została na nowo do życia w Bad Kssingen, przedwojenna organizacja hitlerowska „Czarny Front", ufundowana przez współzałożyciela partii narodowo-socjalistycznej,Otto Strassera, przebywającego obecnie w Kanadzie. Nowy fuehrer tego Frontu Waldemar Wadsack, należący do partii hitlerowskiej od r. 1930, oświadczył, że ruch neohitlerowski sprzeciwia się zasadom „wschodniego" kolektywizmu, planowanej gospodarki, a popiera prywatną własność.

„Otrzymanie licencji amerykańskiej dla tej nowej organizacjinie będzie trudne" — oświadczył nowy „fuhrer"

6-letni plan rozbudowy portu w Szczecinie

Prace wykonane w ramach planu sześcioletniego (1949—1955) w porcie szczecińskim i małych portach kosztować będą około 24 miliardów zł. Za tę sumę zbudowany zostanie w Szczecinie nowoczesny port przeładunków masowych, port dla przeładunku drobnicy itp. W planie przewidziane są również potrzeby portu w zakresie taboru pływającego, budowy urządzeń sygnalizacyjnych i nawigacyjnych oraz wykonanie różnych prac w małych portach.

Największą pozycję (ca 50 proc.) zajmuje stworzenie portu dla przeładunku drobnicy. Wybudowane zostaną nowe nadbrzeża uzbrojone w dźwigi, magazyny itp. Wykonanie tych prac pozwoli Szczecinowi na przeładunek co najmniej około miliona ton wysokowartościowej drobnicy.

Na zaspokojenie potrzeb generalnych portu przeznacza się około 4,5 miliarda zł., a na tabor pływający blisko 3 miliardy zł. Potrzeby w zakresie urządzeń nawigacyjnych i sygnalizacyjnych zostaną zaspokojone po przeprowadzeniu inwestycji w wysokości 300 mil. zł.

Na prace w małych portach przeznacza się przeszło miliard złotych.

Odpowiedź polskiego proletariatu na hitlerowski terror

24 października 1942 — dzień wielkiego odwetu

Dwie akcje zbrojne warszawskiej organizacji PPR

Czerwone afisze z dnia 16 października 1942 roku obwieszczające o STRACENIU 50 BOJOWNIKÓW, nie potrafiły sterroryzować walczącej, robotniczej Warszawy przeciwnie — stały się bodźcem do dalszej zbrojnej akcji Gwardii Ludowej, do bezwzględnej, nieustępliwej walki z okupantem.

W kilka dni po bestialskim mordzie, warszawska organizacja PPR, na czele której stali zahartowani w walkach z sanacją działacze KPP, zaczęła przygotowywać się do odwetu, który miał zaakcentować mocno stanowisko Gwardii Ludowej, stać się jeszcze jednym dowodem, że lud polski nie da się złamać prześladowaniami, że **za krew płacić będzie krwią.**

Jako obiekt odwetu wybrano **niemieckie lokale** — kawiarnię „Cafe Club" i restaurację dworcową „Mitropa" oraz drukarnię gadzinówki „Nowego Kuriera Warszawskiego".

Gwardziści podzielili między sobą te trzy zadania i starannie przygotowywali się do ich wykonania.

Trwały narady u „Wiktora" (Strzeszewski Jan) i na Pierackiego, przygotowywali się do akcji „Roman" (Bogacki Roman) i „Młot" (Mieczysław Ferst). Dzień 24 października — termin wyznaczony przez dowódcę Okręgu Warszawskiego „Janka" (Bolesław Kowalski) — miał się stać **jeszcze jednym alarmem**, nawołującym nie tylko Warszawę, ale **cały kraj do czynu**.

„Roman" ze swymi chłopcami spotkał się przy pomniku „Kopernika", szedł w tym oddziałku kpt. Duracz i Olek-Tadeusz Findziński. Jeden z nich ma rzucić granaty do niemieckiej kawiarni, pozostali mają go ubezpieczać. Trzech ludzi — przeciwko tłumowi Niemców na ulicy i zgrai biesiadujących bywalców „Cafe-Clubu".

Zadanie było trudne. Godzina 19-ta, na którą była wyznaczona akcja, **zbliżała się powoli**. Granaty paliły dłonie, palce kurczowo dotykały broni Wskazówka zegarka dosięgła wreszcie upragnionej godziny, szybko zajęto swe stanowiska, w oka mgnieniu rozprysły się szyby kawiarni, błyski i huki zlały się z jękiem rannych.

Na sekundę zamarła ulica, nawet nie na sekundę, na jej krótki ułamek, Potym powstała panika, ludzie zaczęli pędzić we wszystkich kierunkach, nadbiegający Niemcy rzucili się na Duracza. Celna seria z pistoletu „Romana" przeszyła jednego żandarma, pozostali żandarmi padli na ziemię. Gwardziści w myśl poprzednich planów rzucili się do ucieczki. Roman, osaczony przez Niemców pozostał w pewnej chwili z tyłu i wycofał się inną trasą, nie chcąc naprowadzić pościgu na trop swych kolegów.

Akcja na Cafe-Club udała się wspaniale, Gwardziści wyszli z niej cało. — Niemcy jeszcze raz zrozumieli, że przeciw nim powstała **największa w Polsce siła**, której zmiażdżyć nie potrafią — klasa robotnicza..

Równie pomyślny przebieg miały **wydarzenia przy dworcu**, w akcji tej obok Grzegorza brał również udział „Wojtek" (gen. Zarzycki). I tu w „Mitropie" posypały się granaty.

Ucztujący „herrenvolk" sądził w pierwszej chwili, że to nalot, nie spodziewając się, że pięciu ludzi z taką odwagą i pewnością siebie zaatakuje ich w samym centrum miasta. Panika była tak wielka, że **gwardziści zupełnie spokojnie mogli się wycofać** — nie padł ani jeden strzał.

Nie wielu z uczestników akcji odwetowej pozostało przy życiu, zginął bohatersko „Roman" osaczony w kilka miesięcy po tym przez żandarmerię, nie było dnia, aby na ulicach miast, w lasach, więzieniach czy obozach życia swego za sprawę nie oddawali najlepsi synowie ojczyzny. Lęk ogarniał okupantów. Zrozumieli, że żaden akt terroru nie pozostanie bez odpowiedzi, że najlepsi przedstawiciele narodu wystąpili do walki i walki tej nie przegrają.

(w)

Praca kipi w Urzędzie Telegraficznym Łódź 1

Współzawodnictwo wśród pracownic zwiększa szybkość i sumienność przekazywania wiadomości

Tow. Stefan Klimaszewski —nowomianowany dyrektor Poczty

Wiadomości nadawane przy okienkach pocztowych, mkną po drutach telegraficznych w świat i przeważnie nikt nie zastanawia się nad tym, jaką odbywają drogę, zanim dotrą do miejsca przeznaczenia. A tymczasem praca urzędu telegraficznego jest wielce skomplikowana, bowiem pierwszym a najistotniejszym jej warunkiem jest szybkość i sprawność — prawie automatyczna.

W Urzędzie Telegraficznym Łódź 1 przez 24 godziny na dobę wre praca. Przy dalekopisach, z których każdy obsługuje jedno miasto, zasiada kilkadziesiąt kobiet — bez przerwy rozlega się rytmiczny stuk maszyny. Zwykła depesza nie może dłużej być w Urzędzie, jak 30 minut, a terminowa — 15 minut. — Trzeba więc się śpieszyć, by nadać ją dalej. Załatwia się nie tylko depesze, wychodzące z Łodzi, ale i przechodzące przez nasze miasto do innych miejscowości. W ostatnim miesiącu sprawozdawczym przeszło przez urząd łódzki ok. 110 tys. depesz — a jest to jak nas informują okres raczej słabszego ruchu, dopiero w grudniu i styczniu, w okresie świąt, ilość telegramów znacznie wzrasta.

Przed dwoma tygodniami wśród pracownic Urzędu Telegraficznego rozpoczęło się współzawodnictwo pracy, podobnie, jak i na innych placówkach Poczty. Współzawodnictwo przyjęte zostało z entuzjazmem i wzbudza duże zainteresowanie. Wzmogła się nie tylko wydajność pracy, ale i sumienność w przekazywaniu wiadomości.

W dotychczasowym współzawodnictwie na pierwsze miejsce wysuwa się tow. Genowefa Latecka, z pośród pracownic starszych. Wśród pracownic młodych prym wiedzie ob. Sabina Dałek.

Tow. Genowefa Latecka jest wdową (mąż zginął w Oświęcimiu) i ma dwoje dzieci.

— Pracuję na Poczcie — mówi — od roku 1929. Po przerwie wojennej otrzymałam stanowisko kontrolerki ruchu w wydziale telegrafów. Z zadowoleniem przyjęłam wiadomość o rozpoczęciu współzawodnictwa, w którym naturalnie też uczestniczę. Tow. Latecka poza pracą zawodową bierze również czynny udział w społecznym życiu pocztowców. Pracuje w kole Ligi Kobiet, organizuje teatr amatorski dla pracowników i dla ich dzieci.

Ob. Sabina Dałek obsługuje dalekopis lubelski i radomski. Po małej maturze w roku 1946 zaczęła pracować w wydziale telegraficznym i to w godzinach największego nasilenia ruchu — to znaczy od 10-ej rano do 20-ej. Ma na utrzymaniu matkę i cieszy się, że przy współzawodnictwie pracy będzie mogła zapewnić jej lepsze warunki życia.

Wychodząc z Urzędu zwracamy jeszcze uwagę na szereg aparatów, które stoją bez obsługi.

— To są aparaty szkoleniowe — mówi kierowniczka wydziału, tow. Olearczykowa. Każdego nowego pracownika najpierw dokładnie obznajmiamy z aparatem a dopiero później rozpoczyna on normalną pracę. Szkolenie odbywa się w godzinach popołudniowych.

Ob. Sabina Dałek

Pracownikom Urzędu Telegraficznego życzymy pomyślnych wyników ich współzawodnictwa pracy. (m.z.).

W tę i z powrotem

Hurtowy detalista

Obywatelka A. K. wybrała się na miasto kupić sobie materiał na płaszcz zimowy. Znalazłszy odpowiednią sztukę w sklepie p. f. „Wieczorek i S-ka (Łódź, Piotrkowska Nr 33) — powiedziała do ekspedientki:

— Proszę mi odmierzyć 3 metry!

— 3 metry? — zdziwił się subiekt. To niemożliwe. Mogę sprzedać tylko całą resztę, tj. 5 metrów.

Obywatelka A. K. wyszła ze sklepu wystraszona.

— Jak to dobrze — westchnęła — że nie wybrałam sobie materiału z nie napoczętej sztuki. „Wieczorek i S-ka" napewno by mi kazali kupić całą belę!

Słomiany ogień pomocy rychło wygasł

Łódzkie „trojaczki" i ich rodzice w zapomnieniu

Rodzinę Klimkiewiczów trzeba jak najrychlej otoczyć troskliwą opieką

Przed dwoma miesiącami donieśliśmy na szpaltach „Głosu" o przyjściu na świat trojaczków łódzkich. Uszczęśliwioną matkę — Marię Klimkiewicz wraz z dwiema córeczkami i synkiem przewieziono natychmiast do miejskiej kliniki położniczej „Betleem" przy ul. Marii Curie-Skłodowskiej.

Tegoż dnia odwiedziliśmy „trojaczki" w szpitalu. Ubrano nas w długie białe kitle, założono maski na twarz, żeby broń Boże nie zakazić noworodków. Trojaczki umieszczono w luksusowych łóżeczkach. Na straży ich zdrowia stanęło kilku lekarzy, moc pielęgniarek i wspaniała „lampa Aladyna".

Klimkiewicze, to rodzina robotnicza. Mieszkają w istnej norze, czyli w pokoiku o powierzchni trzy metry na trzy. Zapewniono nas w tymże „Betleem", że władze miejskie już o wszystkim powiadomiono, że trojaczki zostaną otoczone należytą opieką. Poruszono Opiekę Społeczną, PCK itd. jednym słowem wszystkie odpowiednie i odpowiedzialne instancje.

Minęły dwa tygodnie. Klimkiewiczowa odbyła swój „połóg" w szpitalu i normalną rzeczy koleją „odstawiona" została do swojej nory przy ulicy Złocieniowej 24 na Radogoszczu. Słomiany ogień zapału i pomocy wygasł. W maleńkiej izbie panuje zaduch nieopisany. Woda ścieka po ścianach. W piwniczce już pojawiło się bajoro.

Gdzież więc jest tak szumnie zapowiadana pomoc? Okazuje się, że był u Klimkiewiczów dyrektor fabryki, w której Klimkiewicz pracuje, pokiwał głową, obiecał zająć się tą sprawą. Potem zjawił się jakiś jegomość, który dokładnie wymierzył mieszkanie. Klimkiewiczowa dostała odrapane drewniane łóżeczko (na troje dzieci) tudzież nieco pieluszek flanelowych. To wszystko.

Odwiedzamy trojaczki w ich norce. Mają już teraz imiona Irena, Alina i Bogdan. Trzymają się nieźle. Matka robi, co może, aby je wyżywić. Sąsiadki, również robotnice, przynoszą mleko, pomagają przepierać pieluszki. Klimkiewiczowa wyschła jak „szczapa" — jest czynna przy dzieciach bez przerwy, bez snu. Stary drewniak, w którym mieszkają Klimkiewiczowie, zapada się w ziemię. Sąsiednie mieszkanko jest już ruiną, bez okien, w której nikt nie chciałby zamieszkać. Przez cienką ścianę wdziera się zimno do izby.

Przed tygodniem Klimkiewiczowa wezwała lekarza do dzieci, by zbadał stan ich zdrowia. Doktor przepisał trojaczkom na receptę Ubezpieczalni Społecznej konieczną odżywkę — tzw. „Nutrosan", jako że dzieci przyszły na świat przed czasem i są słabowite.

Klimkiewicz ruszył do apteki — tu spotkała go jednak nowa niespodzianka — nie otrzymał „Nutrosanu". Ubezpieczalni podobno nie stać na odżywkę, która kosztuje wszystkiego 140 złotych. Kazano mu dzieci odwieźć na komisję, to może komisja zadecyduje!

Wyglądałoby to wszystko na niewczesny żart, gdyby nie było smutną prawdą. Klimkiewicz jednak kupuje z własnych funduszów lekarstwa!

Poruszamy tę sprawę na łamach naszego pisma, nie po to, żeby ją ktoś tam przeczytał i znów o niej zapomniał. Mieszkanie dla trojaczków łódzkich musi się znaleźć i to natychmiast. Dzieci muszą otrzymać pomoc i opiekę. Powołani do tego ludzie muszą zrobić wszystko, by nie działa się krzywda rodzinie robotniczej, na którą spadło podobno szczęście w postaci trojga dzieci.

H. Rudnicki

Dziś wyrusza tramwaj Nr 17

Mieszkańcy Stoków nie będą już brnąć na piechotę

Dziś nastąpi **otwarcie nowej linii tramwajowej**, doprowadzonej do osiedlaa robotniczego **na Stokach**.

W związku z tym warto przypomnieć, że przy budowie tej linii brali samorzutnie udział mieszkańcy ul. Jarosława Dąbrowskiego, którzy wykazali w ten sposób swą dojrzałość społeczno-obywatelską. Zaoszczędzili znaczne sumy, z wydatków na przeprowadzenie linii, a przede wszystkim przyśpieszyli jej ukończenie.

Budowa górnej sieci linii na Stoki według obliczeń miała trwać 88 dni — tymczasem ukończono ją w okresie 62 dni. Tory według przewidywań miały być układane przez 130 dni — zaś ułożono je w ciągu 96 dni.

Ukończenie linii w tak krótkim czasie jest tymbardziej godne podkreślenia, że trzeba było tu urządzić specjalne nasypy — na wzór kolejowych.

Tak więc w dniu dzisiejszym ruszy od Placu Wolności na Stoki nowy **tramwaj linii 17**, który kursować będzie co 15 minut Na odcinku od ostatniego przystanku linii 6 tramwaje kursować będą na zmianę co 6 — 8 minut. (m)

Bezpłatne publiczne lekcje słuchania muzyki

Ludowy Instytut Muzyczny w Łodzi, organizuje nowy cykl publicznych lekcji słuchania muzyki. Lekcje będą się odbywały jeden raz w miesiącu w lokalu własnym przy ul. Jaracza 19, zawsze w ostatnią niedzielę miesiąca.

Cykl obejmuje 9 lekcyj i trwa od miesiąca października 1948 r. do miesiąca czerwca 1949 roku.

Wstęp wolny dla wszystkich. Karty stałego wstępu na wszystkie audycje bezpłatnie wydaje sekretariat Ludowego Instytutu Muzycznego do soboty dnia 30 października. Ilość miejsc ściśle ograniczona.

Pierwsza lekcja odbędzie się w niedzielę, dnia 31.10. 1948 r.

Łódzkie hotele miejskie w nowej szacie

Gruntowne naprawy urządzeń wewnętrznych

Budowa nowego „Hotelu Małego" na ukończeniu

Trzy Hotele Miejskie w Łodzi — „Savoy", „Polonia" i „Grand-Hotel" znajdują się obecnie w fazie gruntownych przeróbek i robót remontowych.

W Grand-Hotelu prowadzony jest kapitalny remont urządzeń wodociągowo-kanalizacyjnych i centralnego ogrzewania. Hotel wzniesiony został przed 37 laty i przez ten czas rury zużyły się, zardzewiały i obrosły tynkiem. Obecnie wymienia się je stopniowo, aby jak najmniejsza ilość pokoi była unieruchomiona. Poza tym odnawia się pokoje, wymienia meble. Niezależnie od tego już tej zimy przystąpi się do remontu dawnej sali kinowej znajdującej się nad Teatrem „Syrena". Miejskie Zakłady Budowlane mają wykończyć wszystkie prace do końca marca. W projekcie jest urządzenie tam świetlicy. Po wykończeniu tej sali pokryje się nowym tynkiem gmach hotelu.

W Hotelu „Savoy" wszystkie pokoje uzyskają nową szatę. Na ogólną ilość 154 pokojów, odnowiono już do dnia wczorajszego 100 pokojów. Zrywa się tam tapety i zastępuje malowaniem.

W gmachu „Poloni" gruntowne przeróbki wykonano jeszcze w roku 1946. Podobnie, jak w pozostałych hotelach, układa się tu obecnie nowe dywany przed łóżka i chodniki na schodach.

Niezależnie od prac, wykonywanych w istniejących dotychczas hotelach, są już na ukończeniu roboty w nowym hotelu, który zostanie uruchomiony w przyszłym tygodniu pod nazwą „Mały". Hotel ten będzie się mieścił przy garażach miejskich przy ul. 6-go Sierpnia Nr 26 i obliczony jest na 30 łóżek. Będzie to hotel przeznaczony wyłącznie dla mężczyzn. Dotychczasowe roboty kosztowały ok. 2 mil. zł.

Dobrze się stało, że w naszym mieście, które przecież stanowi duży ośrodek przemysłowy, uruchamia się jeszcze jeden hotel. Zdarzało się, bowiem często, że trzy hotele miejskie nie mogły zaspokoić zapotrzebowania. Latem frekwencja wynosi ponad 8 tys. podróżnych miesięcznie, zaś począwszy od jesieni zazwyczaj wzrasta, przekraczając 8 tys. osób.

Koszty obecnych inwestycji w przedsiębiorstwie hoteli miejskich oraz budowa nowego hotelu sięgają milionowych sum. Powinni o tym pamiętać przede wszystkim goście hotelowi, którzy nie zawsze umieją szanować hotelowy dobytek (m.z.)

Ludzie pracy muszą mieć tanie warzywa i owoce

Palące bolączki łódzkiego rynku

Cały skup i dostawę winna objąć Centrala Spółdzielni Ogrodniczych

Zaopatrzenie Łodzi w **warzywa i owoce** nie jest zadawalające. Wprawdzie w chwili obecnej ze względu na pełnię sezonu nie odczuwa się braku tych produktów ani w sklepach, ani na rynkach łódzkich, nie mniej jednak ich ceny w stosunku do innych ośrodków miejskich kształtują się **na wysokim poziomie**. Łódź zaopatruje w owoce i warzywa Łódzki Oddział Centrali Spółdzielni Ogrodniczej, PCH, Łódzka Spółdzielnia Ogrodników oraz prywatni hurtownicy i producenci. Udział ogniw skupu państwowych i spółdzielczych w dostawach warzyw i owoców sięga 50 procent; 30 procent wynosi udział prywatnych hurtowników, 20 procent ogólnej masy towarowej stanowią bezpośrednie dostawy producentów.

Centrala Spółdzielni Ogrodniczych powołana została do roli instancji rozdzielającej zakupywane w terenie województwa łódzkiego warzywa i owoce. Tym samym występować powinna jako główny dostawca warzyw i owoców na rynek łódzki. W chwili obecnej Łódzki Oddział Centrali Ogrodniczej jeszcze tej roli, niestety, nie wypełnia. Wprawdzie opiera on swe poczynania na pracy 8 spółdzielni powiatowych i współdziała z gminnymi spółdzielniami Samopomocy Chłopskiej, lecz cały teren województwa łódzkiego nie jest jeszcze objęty jej siecią skupu. Poważne ilości tych artykułów przechodzą przez ręce pośredników i prywatnych handlarzy, którzy śrubują ceny i dezorganizują łódzki rynek owocarsko-warzywniczy.

Ażeby obrót warzywami i owocami wprowadzić na właściwe tory, Oddział Centrali Ogrodniczej zamierza z wiosną przyszłego roku przystąpić do urządzenia **Centralnej Torgowicy hurtu warzyw i owoców**. Na Żabieńcu powstać ma t. zw. „Zieleniak" gdzie ześrodkuje się cały dowóz owoców i warzyw dla Łodzi. Tu przeprowadzać będą swe obroty wszystkie spółdzielnie oraz kupcy koncesjonowani i producenci. Kontrolę nad transakcjami obejmie Komisja Standaryzacyjno-Cennikowa oparta na współpracy czynnika społecznego.

Wysokie ceny warzyw i owoców w Łodzi, zwłaszcza w zimie, mają swe źródło w braku magazynów oraz przechowalni tych artykułów. Dlatego też Centrala Ogrodnicza projektuje budowę wielkich magazynów i chłodni na mającym powstać „Zieleniaku".

Główną jednak przyczyną niedomagań rynku jest niewątpliwie fakt, że dotychczas wysiłki Zarządu Miejskiego i Spółdzielni Ogrodniczej, zmierzające do unormowania i objęcia kontrolą handlową warzywami i owocami, nie dały pomyślnych wyników.

Handel warzywno-owocowy odbywał się w Łodzi do tej pory na trzech targowiskach. Udział ogniw państwowych i spółdzielczych w obrotach tymi produktami jest stosunkowo niewysoki, gdyż większość transakcji owocami, przechodzi przez ręce prywatnych kupców. Ciąży też poważnie na zaopatrzeniu Łodzi **hurt prywatny**, który częstokroć pracuje metodami iście gangsterskimi. Ci spekulanci żerują na krzywdzie chłopów producentów, od których za bezcen wykupują towar, po czym z lichwiarskim zyskiem odsprzedają go detalistom. Tym procederom sprzyja fakt, że ogniwa spółdzielcze handlu warzywami i owocami zaopatrują rynek łódzki tylko w 50 procentach, zaś na targowiskach ich transakcje obejmują zaledwie jedną czwartą całości dokonywanych tu obrotów.

Te nienormalne stosunki panujące na rynku warzywniczo-owocarskim w Łodzi **muszą być usunięte**. Jedyną drogą jest usprawnienie i poszerzenie pracy Łódzkiego Oddziału Centrali Spółdzielni Ogrodniczych, której ogniwa powinny jak najszybciej objąć skup i dostawę całej produkcji owocarsko-warzywniczej w województwie łódzkim.

I. K.

NIEDZIELNY dodatek „Głosu"

Jednym z głównych celów wycieczek do Poronina pod Zakopanem jest — zarówno dla miejscowej ludności jak i dla przebywających w górach wczasowiczów — dom, w którym mieszkał W. I. LENIN. Dom ten od roku jest zamieniony na muzeum poświęcone pamięci wielkiego Przywódcy Rewolucji Październikowej.

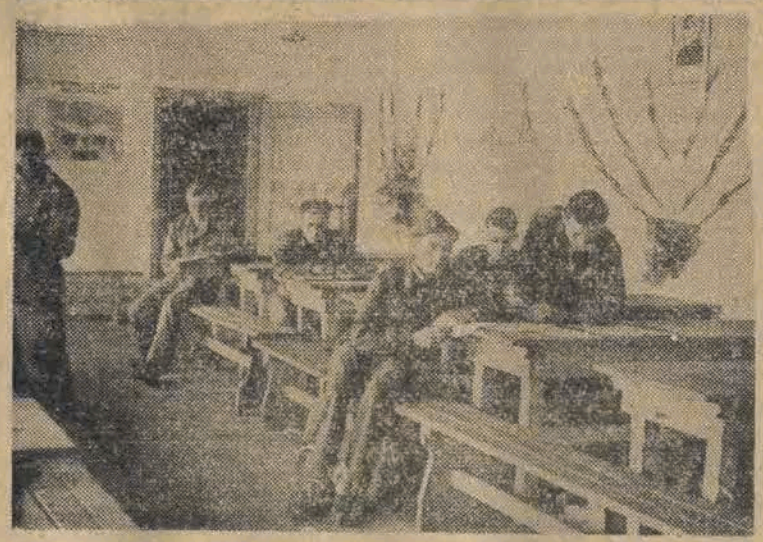

Gdy po ćwiczeniach wolny mamy czas — spędzamy go w świetlicy.

Młodzieńczy zapał do pracy tworzy „cuda".

Z prasą nie ma u nas kłopotów: sami wydajemy gazetę, co prawda ścienną, ale interesującą i żywo redagowaną.

Zdjęcia powyższe wyobrażają fragmenty życia obozowego 1 kompanii Brygady Terytorialnej w Olechowie. Bojowym zadaniem kompanii jest rozbudowa węzła kolejowego Widzew—Olechów.

„SŁOŃCE JESZCZE WZEJDZIE" — to ciekawy film z życia włoskiego ruchu oporu, a oto twórca tego filmu — reżyser ALDO VERGANO. Tow. Vergano nie tyle „bawi", ile raczej pracuje już w Polsce. Jako prelegent łódzkiej Szkoły Filmowej i współautor nowego filmu rodzimej produkcji p. t. „Czarci Żleb".

Nie brak atrakcji na Wystawie Ziem Odzyskanych. Ostatnia z nich to piękne i bogato inscenizowane widowisko ludowe p. t. „PIEŚŃ O ZIEMI NASZEJ" — w wykonaniu artystów - amatorów: robotników i pracowników z Pomorza, Śląska, Warszawy i Łodzi... Kto jeszcze nie był na W.Z.O., niech się śpieszy: warto zobaczyć obraz ziemi naszej, warto posłuchać o naszej ziemi pieśni...

„Ostatni Etap" wywarł na nas tak ogromne wrażenie, że postanowiliśmy za wszelką cenę nawiązać stały kontakt z „Filmem Polskim". Tak oświadczył drugi nasz wybitny gość filmowy, dyr. „Kinematografii Bułgarskiej"- tow. Angełow, który od kilku dni przebywa w Łodzi.

Do 1 października b. r., łódzka Straż Ogniowa musiała interweniować aż w 298 katastrofach budowlanych. Jak z tego wynika, katastrofy budowlane są w Łodzi znacznie większą plagą od pożarów. Dobrze, że strażacy nasi nie upierają się przy swej zasadniczej specjalności i spieszą ofiarnie również na alarm: DOM SIĘ WALI!

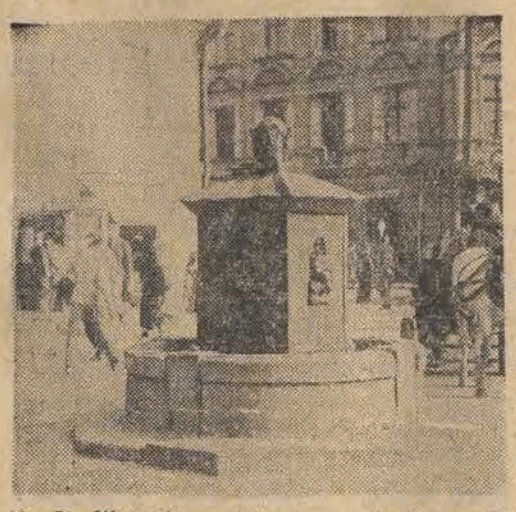

Na Pl. Wolności znajduje się zabytkowa studnia o czterech, stylowych „kurkach". Mieszkańcy Placu i jego okolic spoglądają na nią z pewnym żalem, gdyż jest, niestety, nieczynna, tak, że...

Od pewnego czasu ludzie wystają w ogonkach, rządkach i kolejkach przed P. D. T., gdzie się odbywa sprzedaż tak oddawna oczekiwanych żarówek.

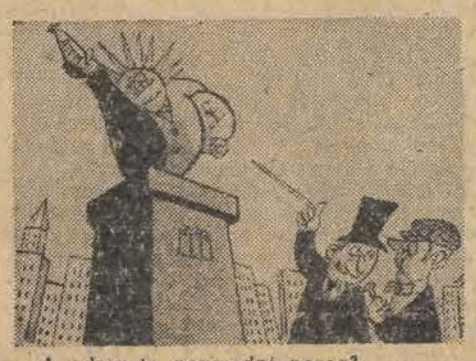

— A gdzie to poprzedni posąg?
— Został wezwany do Komisji Badania Działalności antyamerykańskiej.

gdy brak wody w wyżej wymienionym rejonie (a zdarza to się nader często) nieszczęśni mieszkańcy muszą się tłoczyć z wiaderkami przy hydrancie ulicznym, który tylko jeden kurek posiada.

Tak to rysownik czeskiego tygodnika satyrycznego „Dikobraz" przedstawia zachowanie „pewnych sfer zachodnich" na widok gołąbka pokoju...

Anna Kamieńska

PAMIĘTNIK ROBOCIARZA

Lucjan Rudnicki

W okresach natężonego i bogatego życia społeczno-politycznego publiczność literacka częstokroć odwraca się od powieści nie znajdując w niej tyle „rumieńca", ile go ma sama rzeczywistość. Ludziom przesyconym zdarzeniami wojny i walki społecznej literatura piękna wydaje się niekiedy mdła a doświadczenia pisarzy ograniczone w kręgu gabinetowej problematyki inteligenckiej.

W takich okresach, jak ten, w którym żyjemy, literatura pamiętnikarska zyskuje na znaczeniu. Szukamy dziś w literaturze nie zmyślenia a prawdy i tę prawdę o życiu pamiętniki nam przeważnie przekazują. Inna rzecz, że jest to prawda nie zupełnie obiektywna, a zawsze przefiltrowana przez psychikę i świadomość pamiętnikarza, przez jego literackie wykształcenie, które nadaje faktom kształt pisarski. Niemniej pamiętniki chłopów, działaczy, inteligentów czynnych w ogólnym życiu umysłowym kraju — stanowią niewyczerpany materiał poznawczy nie tylko dla historyka i socjologa, ale i dla zwykłych czytelników, „zjadaczy powieści", którzy zamiast obserwować losy zmyślonych bohaterów wolą towarzyszyć realnym ludziom w ich drogach życiowych, często typowych, często odsłaniających w swych jednostkowych przebiegach prawa rozwoju społecznego, epokę i klasę społeczną, do której należą.

Takie było znaczenie wydanych przed wojną „Pamiętników Chłopów", pamiętników robotniczych w książce „Robotnicy piszą" i pamiętników młodzieży chłopskiej w książce Józefa Chałasińskiego „Młode Pokolenie Chłopów". „Pamiętniki Chłopów" zostały nagrodzone przez Polską Akademię Literatury w r. 1937. Wszystkie te książki były czytane z największym zajęciem, często jednym tchem, tak jak się czyta sensacyjne powieści. Odegrały niemałą rolę w kształtowaniu samowiedzy społecznej młodzieży chłopskiej. Dziś jeszcze stanowią ważny materiał dla publicystów zagadnień wiejskich. Podobne znaczenie, choć inny zupełnie zakres, mają wydane częściowo po wojnie pamiętniki Ludwika Krzywickiego, uczonego socjologa i radykalnie myślącego inteligenta biorącego czynny udział w życiu umysłowym Polski w końcu 19-go wieku.

Na tym tle ukazuje się nowy pamiętnik wyróżniony przez tegoroczne jury nagrody „Odrodzenia" przyznawanej corocznie w dniu 22 lipca. Jest to Lucjana Rudnickiego „Stare i nowe"* — pamiętnik chłopa i robotnika zarazem, bo taka była droga naszego pamiętnikarza — ze wsi do miasta fabrycznego, z pastwiska do kręgu ożywionej umysłowo młodzieży robotniczej, ze szkółki wiejskiej do świadomego politycznego ruchu robotniczego. Autor pamiętnika urodził się w roku 1882 w osadzie z miasteczka zdegradowanego z czasem do wsi drobnorolnej. SSulejów niezbyt był odległy od Łodzi, skoro pierwsi emigranci ze wsi do przemysłu nie posiadający rubla na przejazd koleją udawali się do niej piechotą. Dzieciństwo wiejskie przypadło więc naszemu bohaterowi na czasy popańszczyźnane, na wsi jeszcze tkwiącej w ciemnocie i zabobonach, młodość i dorosłość — na lata pierwszych strajków, „Proletariatu", „Robotnika" i ostrej walki klasowej w mieście fabrycznym. Przy tym jest charakterystyczne że przejście ze wsi do miasta nie oznaczało dla Rudnickiego zerwania ze środowiskiem rodzinnym i całkowitego społecznego przesunięcia. Małorolna rodzina, z czasem rozbita doszczętnie jak wiele innych rodzin małorolnych chłopów w wyniku postępującej koncentracji ziemi, wlokła się jako obowiązek za chłopcem rzuconym do miasta. Gdy po śmierci ojca musiał powrócić na wieś, aby jako najstarszy ułożyć stosunki rodzinne, zrozumiał, że nie ma sprzeczności między interesami rodziny chłopskiej drobnorolnej a klasą robotniczą, do której przeszedł.

Pamiętnik Rudnickiego przedstawia więc w ciągu przeżyć opowiadającego **dwa duże malowidła obyczajowe: wieś i miasto przemysłowe na przełomie 19-go i 20-go wieku.** Wieś popańszczyźniana, w której wyrósł przyszły robotnik i działacz, nie mogła dać chłopcu wychowania postępowego. Była to wieś kultury ludowej opartej na magii, na hierarchii parafialnej i na przesądzie. W życiu wsi autorytety religijne były decydujące, pożar gaszono świętym Florianem, a chorobę Matką Boską Gidelską. Znakomity jest w pamiętnik Rudnickiego wstępny opis zarazy, groźny a przecież nie pozbawiony elementów komunizmu, jak scena śmierci proboszcza, któremu wdzięczni parafianie wynoszą sprzęty z domu.

Szkółka wiejska, w której uczono jeszcze po rosyjsku była typową szkołą analfabetyzmu. Nauczyciel miał jednocześnie w izbie szkolnej cztery oddziały. Wskutek tego w klasie panował nieustanny hałas. Toteż mały Rudnicki nie wiele wyniósł ze szkolnej nauki. Właściwie sam nauczył się czytać z modlitewnika babki. Schwytanie techniki czytania było dla chłopa nagłym objawieniem i wynalazkiem. Toteż nie przez szkołę przeszedł Rudnicki do okręgu kultury miejskiej, kultury z treści robotniczej. Droga ta prowadziła poprzez system ekonomiczny wsi. Przypadek — wykradzione z płonącego stosu książki zmarłego proboszcza — rozniecił w chłopcu głód szerszej kultury, ale dojście do niej odbyło się przez inną szkołę, przez rzemiosło, do którego pchnęła go konieczność zarobku i przez fabrykę. Technika była główną namiętnością i marzeniem chłopca wiejskiego. „Pierwszym faktem z mego życia, którego nie uświadomiłem sobie dokładnie, ale który na zawsze zostaje w mej pamięci jest ruch jakiejś wielkiej maszyny" — tak rozpoczyna się pamiętnik. Pracując przy budowie po sulejowskim pożarze chłopak zżyma się na nudę schematycznej pracy: „A ja pragnąłem się uczyć. Oczy, uszy, czubki palców ciągnęły mnie do nowych doświadczeń, do bezustannego poznawania: co, jak i kiedy".

Chłopiec wiejski marzył wówczas oczywiście nie o politechnice, a o ślusarce w Łodzi lub w Warszawie. Wyjście ze wsi marzyło się chłopcu wiejskiemu nie w sensie przygody, a dla osiągnięcia możliwości życiowych, których na wsi już nie było. Wieś pauperyzowała się coraz bardziej w pierwszych latach XX wieku. Ci, którzy wychodzili ze wsi, to było w języku bogatszej wsi „pospólstwo", które nie miało oparcia w morgach. „Wieś stale wyrzucała ze swego środowiska zdeklasowanych gospodarzy — pisze Rudnicki — pozbawionych ostatniego kawałka ziemi lub służby u dziedzica którzy nie mogli lub nie chcieli pozostać na miejscu jako komornicy. Często się widziało takich rozbitków jadących do Sulejowa na wozie, w deskach, z przegniłym łóżkiem, balią, kołyską, rozkraczoną ławką i jedynymi narzędziami pracy: siekierą, łopatą, kosą i grabiami". Świetny obraz przedstawia masowy proces deklasowania się chłopów i przechodzenia do miasta jako proletariatu miejskiego. Praca w fabryce wydawała się rajem. Nie dostawało się już jej łatwo. Trzeba było użyć całego łańcucha protekcji rodzinnych i towarzyskich. Rudnickiego fabryka pochłaniała nie tylko jako miejsce zarobku, ale i warsztat twórczej, poznawczej pracy. Toteż, gdy stanął wreszcie przy maszynie, doznał głębokiego wzruszenia. Zdawało mu się, że kto z robotników ma ciekawszą maszynę, ten jest szczęśliwszy. Teoretycy ludomanii wiejskiej i agraryści widzą szczęście tylko na wsi, gdzie człowiek pracuje na „Bożej roli" w nieustannym kontakcie z ziemią i przyrodą. Rudnicki pokazuje, jak się mylą. Z jednej strony praca rolnika jest również pracą w technice i posługuje się maszynami, tylko bardziej w stosunku do przemysłu prymitywnymi, taką maszyną była już motyka, potem socha i pług żelazny, z drugiej strony fabryka to także ujarzmiona, ukształtowana przez cywilizację przyroda. Młody robotnik zaczął poznawać życie robotników łódzkich i powoli wydobywać się z kręgu rodzinnego w krąg przyjaciół z wyboru, towarzyszy pracy i wreszcie walki politycznej. Przede wszystkim poznał z doświadczenia warunki rodziny robotniczej. Czytamy: „Towarzysz Józef dowiedziawszy się, że szukam mieszkania, zaproponował mi locum obok siebie u braterstwa. Zajmowali oni w pięcioro izdebkę na poddaszu parterowego, drewnianego domu w Starym Widzewie. Byłem znowu jak u wujostwa szósty w rodzinie, jeno w znacznie gorszych warunkach. Punktualnie o dziewiątej, wyjątkowo kwadrans później, pani bratowa wyjmowała szarą pościel z małżeńskiego łoża i rozkładała na podłodze. Mało było wolnego miejsca. Towarzysz Józef sypiał przy drzwiach obok paleniska kuchennego, ja krótszy, pod półką na garnki, przy czym jedną trzecią długości tiennika wsuwało się pod łóżko gospodarzy. Bywało, że budziłem się w nocy zawadzając brodą lub uchem o dolną krawędź tylnej części łoża".

W takich to mieszkaniach robotniczych zaczęła się zbierać młodzież na muzykę, tańce, flirty. Wprowadzenie książki w te zebrania towarzyskie młodzieży było pierwszym krokiem do przemiany tych zebrań w instytucję prawdziwego wychowania kulturalnego i ideologicznego. Książki prowadziły do kultury. Ciekawie i z humorem opisana rodzina wuja, u której zatrzymał się Rudnicki po przybyciu do Łodzi, ogarnięta była manią czytania. Czytają wszyscy. Na wsi Rudnicki pozostawał w sferze lektury jarmarcznej. Pochłaniały go romanse w rodzaju „Hrabina Żebraczka" i „Kuba Rozpruwacz". Pod wpływem nowej rodziny robotniczej, do której wszedł, zmienia się rodzaj lektury. „Sienkiewicz, a później Prus i Orzeszkowa — pisze Rudnicki — całkowicie opanowali nasze skłonności do literatury. Po przyjściu z fabryki i zaspokojeniu głodu, od godziny ósmej do jedenastej czytaliśmy całą rodziną przy kuchennej lampce"..

Po beletrystyce przyszła kolej na książki naukowe. Robotnik-samouk po szkółce wiejskiej z trudem docierał do teoretyków marksizmu, brał do ręki Marksa, Hobsona, Sorela. Młodzież dyskutowała, gotowało się w głowach. O nowy światopogląd walczono nie tylko z systemem, który chciał pozostawić robotnika w ciemnocie, ale także z tradycjami wiejskiej wyniesionej ze wsi kultury ludowej, opartej na religii. Życie umysłowe młodzieży robotniczej nie było mniej bujne, niż np. życie środowiska akademickiego w Krakowie w tym samym czasie, gdzie młodzież organizowała pracę oświatową wśród robotników. Była to jednak oświata i wychowanie do uległości w kapitaliźmie, ćwiczenie się w cnocie i cierpliwości. Młodzież robotnicza przechodziła jednak w rzeczywistości inną szkołę, szkołę strajków, więzień i konspiracji. Z tej szkoły wychodziło się jeszcze dalej niż ze wsi do miasta „na świat" solidarności socjalistycznej i rewolucji.

*) **Lucjan Rudnicki: Stare i Nowe,** Państwowy Instytut Wydawniczy. Warszawa, str. 215.

Lucjan Rudnicki

STARE I NOWE

(fragment)

Wyszkolenie rzemieślnicze to pierwszy szczebel uprzywilejowania społecznego, wynikającego z wykształcenia. W Łodzi i w ogóle w wielkim przemyśle można się było w krótkim czasie wyspecjalizować przy maszynach i zająć pozycję społeczną równą rzemieślniczej, z tą jeno przygnębiającą różnicą, że specjalista fabryczno-maszynowy był niewolnikiem przedsiębiorstwa prawie w takim stopniu jak chłop pańszczyźniany. Jeżeli z jakiegokolwiek powodu tracił pracę w młodym wieku, schodził z powrotem do rzędu pariasów z najcięższą pracą i najniższą płacą; jeżeli robotę tracił na starość zostawał żebrakiem. Teraz, po pięćdziesięciu latach nieustannych walk klasy robotniczej o ludzkie prawa do życia, nie potrafimy sobie wyobrazić potworności tego niewolnictwa. Mój schyłek życia opromieniony jest radością, że milionowe rzesze polskiego ludu będą się mogły uczyć, specjalizować i zajmować stanowiska najwyższego rzędu. Idziemy szybkim marszem do przyszłości, w której nie będzie helotów — „prostych robotników", zmotoryzujemy lodry, cepy kosy i młotki do tłuczenia kamieni. Do wszelkich ciężkich robót zaprzągniemy maszyny. Sto milionów stalowych niewolników, dozorowanych przez specjalistów zapewni narodowi dobrobyt i radość istnienia.

Wy wszyscy moi towarzysze, którzy jeszcze dziś na pół nago i głodno uprzątacie gołymi rękami kapitalistyczne rumowisko, nie upadajcie na duchu! Razem z gruzami wywozicie do glinianek kapitalizm. Z każdym rokiem będzie lepiej. I jeżeli nie zdążycie odgruzować własnego bytu, będziecie szczęśliwi radością swych dzieci. Szykujcie im spuściznę, jakiej żaden burżuj nie zostawił swemu potomstwu.

Otóż i ja, obywatel z obywateli, zdeklarowałem się całkowicie. Miałem nawet, jak większość podobnych do mnie, na „piechtę" wędrować do Łodzi z braku rubla na jazdę, ale ojciec roztkliwił się nieoczekiwanie, pożyczył od sąsiadów i kazał jechać Kołeją. Dla tego samego warto było rzucić stolarkę. Ile razy byłem w Piotrkowie, zawsze zachodziłem na przejazd kolejowy w pobliżu dworca, żeby choć zobaczyć pociąg. Niedaleko na dworcu odbywał się ceremoniał ciekawszy niż w kościele na sumie. Można się było całymi godzinami patrzeć na różne fakty i odgadywać ich przyczyny. Ale uwaga! Przy budce dróżniczej dzwonki tajemniczo przemawiają. Dróżnik z mosiężnym rożkiem w rękach wysuwa się takim krokiem jak bernardyn ze starego kurantowego zegara. Ta-taaa, ogłasza rożek tęsknym głosem gościa, który niebawem z pióropuszem dymu ukaże się na horyzoncie. Ileż marzeń przy widoku każdego pociągu! I oto nadszedł czas, że sam ruszę koleją w szeroki świat. Tymczasem do Łodzi, a z Łodzi rozchodzą się drogi we wszystkie strony świata! A im dalej, tym piękniej. Pojechać za góry i morza i z nowym światłem w oczach wrócić do Sulejowa, do swoich: do Felka z tygielka, do Kostka spod mostka, do Pelki trucicielki, do wszystkich dziewczyn i chłopaków i opowiedzieć im o rzeczywistych nie urojonych cudach.

Ze Sulejowa do Łodzimiasta na „fabrykantów" wyjeżdżało tylko pospólstwo. Tacy nazywali się tylko sulejowiakami, ale wystarczyło ich z lekka poskrobać, aby wylazło, że to „krutnie" z Łęczna, Białej, Zarzęcina lub znajbliższego Kurnędza: „Takie to, moja kumo, ni pies ni wydra".

Wieś stale wyrzucała ze swego środowiska zdeklasowanych gospodarzy, pozbawianych ostatniego kawałka ziemi lub służby u dziedzica, którzy nie mogli lub nie chcieli pozostać na miejscu jako komornicy. Często się widziało takich rozbitków jadących do Sulejowa na wozie, w deskach, z przegniłym łóżkiem, balią, kołyską, rozkraczoną ławką i jedynymi narzędziami pracy: siekierą, łopatą, kosą i grabiami.

Wynajmowali za kilka rubli rocznie wybudowaną z wapniaka wilgotną jaskinię i szli za grosze do najcięższych robót w kamieniołomach, w lesie, na tartakach i sezonowo do robót polnych u zamożniejszych rzemieślników i handlarzy.

Jednostki dzielniejsze i bardziej przedsiębiorcze przy wszelkiej sposobności parły dalej: do Łodzi, Częstochowy, Sosnowca i Warszawy, albo jeżeli się dało, nawet do Niemiec na roboty polne.

Zresztą nikt się nie dostawał do raju bez protekcji. Kto nie miał kogoś z rodziny lub znajomego, musiał porzucić wszelkie nadzieje na lepszy byt. Można było miesiącami chodzić od bramy do bramy fabrycznej na próżno. Nie było miejsc wolnych. Każdy pracujący czekał na okazję, aby zaprotegować kogoś bliskiego, a udawało mu się to, jeżeli sam był dobrze widziany. Jednostki popierające się wzajemnie (ty mego brata, ja twoją siostrę) tworzyły koła przyjaźni o więzi mocniejszej niż rodzina.

Deklasowało się też i miejscowe „obywatelstwo" utrzymując się z uprawy ziemi. Większość zamożnych dzielnych rodzin przez stały podział gruntów schodziła do rzędu niewykwalifikowanego proletariatu. Aby wyszkolić dzieci na rzemieślników, trzeba było mieć środki na odzież w ciągu trzech, czterech, a nawet pięciu lat terminu. Gospodarstwa mniejsze, a nawet średnie, nie mogły sobie na to pozwolić.

A no, już mam jechać, ale kochana babka interesuje się mną, jakby mnie pierwszy raz zobaczyła:

— Jakże tego chłopaka wyślecie, przecie nie ma w czym jechać.

Spojrzeli wszyscy na babkę ze zdziwieniem. Toć przed miesiącem zaledwie sprawiono mi cajgowy garnitur. Rodzice widzą, że wygląda on tak jak po roku, ale na to nie ma rady. Nie pomogą tu ani perswazje, ani baty. Dziś go ogarniesz, a jutro już będzie wyglądał jak nieboskie stworzenie...

...Opieka i szczodrobliwość babki opóźniły mój wyjazd o cały tydzień. ale za to nowa kapota tyle mi powagi dodała, że nie kompromitowałbym chyba dziedzica z Łęczna, gdyby mnie posadzono obok niego w powozie zaprzągniętym w czwórkę. A i na wozie Szlamy między szarzyzną pasażerów wyglądałem jakbym na księdza terminował. Do Piotrkowa w razie koniecznej potrzeby, np. do bierzmowania, chodziliśmy pieszo, dziś jechałem „pocztą Szlamy" za dwadzieścia groszy, budząc w Jarosowej oburzenie: „Już nie wiedzą jak mają dmuchać!" Musiałem jechać, bo zabierałem dla wujostwa koło dwudziestu funtów pszennej mąki, a pogoda była niepewna.

Trudno, jak się już wydaje rubla, to jeszcze i te kilkanaście groszy. Niech jedzie...

Zmurszałe jednostki i grupy społeczne przypisując rozwojowi technicznemu klęski, które sami wywołali swym zacofaniem, propagują powrót do sielskiego życia i prostoty obyczajów. Śni im się pierwotne łono przyrody „bez zgiełku walki klasowej", w miejsce z centralnym ogrzewaniem, łazienką, lodówką, radiem i elektrycznym odkurzaczem. Ja od błogiego stanu naturalnej, prawie pierwotnej kultury sulejowskiej uciekałem do największego w Polsce ośrodka maszynizmu, do Łodzi, jak do ziemi obiecanej. Uciekałem od lodry, cepów, sierpa, szlithubla i klobzegi. Przed ukończeniem piętnastego roku życia poznałem dobrze te narzędzia. Zastępowałem nawet jakiś czas konia, nosząc na plecach jałowiec z lasu do ugotowania „szczernej" zalewajki. Kochając Sulejów z jego rzeką, lasem i błoniami, kochając ludzi w nim, znienawidziłem do głębi cały jego pierwotny byt. Może dlatego, że słabszy byłem fizycznie. Nie, sił posiadałem niemniej niż inni podobni do mnie, którzy pozostali w Sulejowie i w wyjątkowych wypadkach wyszli na ludzi. Gdy zobaczyłem kierat Kuczyńskiego zastosowany do młockarni i rżnięcia sieczki, nie mogłem się pogodzić z myślą, że poza tym cały Sulejów posługiwał się cepami i lodrą. Gdy patrzyłem na mechanicznie poruszane piły tartaku, poczułem odrazę do ręcznej piły fornierskiej. Płomyki buntu znakomicie rozdmuchał „kryminalista" Ryczyński i przepowiednie apokaliptyczne wielkiej wojny. Ani mi się śnić jeszcze nie mogło o podstawach „polskiego socjalizmu", ale wbiłem sobie w głowę, że ta zbliżająca się wojna i wojsko św. Jadwigi wszystko zmieni na świecie. Nie chciałem na to czekać w Sulejowie, ruszyłem na spotkanie wypadkom.

Dr. Mirosław Sekreta
Adjunkt Uniwersytetu Łódzkiego

CZY ZWIERZĘTA MAJĄ „DUSZĘ"?

Odpowiedzieć na to pytanie, krótkim: tak czy nie — nie można. Wszystko zależy od tego, jak rozumieć słowo. dusza. Rozumieć je zaś można bardzo rozmaicie. Trzeba się więc porozumieć wprzód co do tego, jak należy rozumieć słowo: dusza. Nauką, która zajmuje się duszą, jest psychologia. Ale współczesna psychologia, chociaż nazywa się nauką o duszy, jest właściwie nauką nie o duszy, ale o duchowych przeżyciach, psychicznych zjawiskach. Zjawiska psychiczne są to przejawy pewnej energii naszego organizmu, dostępne nam bezpośrednio w naszym podmiotowym spostrzeganiu wewnętrznym. Przejawy te są różne: wrażenia, spostrzeżenia, odpoznania, przypomnienia, przekonania, dowodzenia, radości, smutki, gniewy, żale, pragnienia, wahania, postanowienia. Wszystko to są zjawiska psychiczne. Istnieje osobna gałąź psychologii, zajmująca się specjalnie zjawiskami psychicznymi, występującymi u zwierząt. Nosi ona miano zoopsychologii. (grec. zoon —zwierzę). Zapoczątkowali ją badacze, jak Thorndike i Romanes, a rozwinęli później: Loeb, Fabre, Morgan, Janings, Uexküll. W Polsce reprezentuje zoopyschologię prof. Uniw. Łódzk. Jan Dembowski.

Jakież to przejawy zjawisk psychicznych możemy u zwierząt zaobserwować?

Zasadniczo, te same co u człowieka, w prostszej tylko postaci, jednakowoż żadne zwierzę nie ujawnia ich tyle, co człowiek i u żadnego nie osiągają one takiego jak u człowieka poziomu, rozległości, głębi, bogactwa i wycieniowania. Im wyższy poziom rozwoju organicznego danego zwierzęcia, tym wyższe jest jego życie psychiczne; zwierzęta niższe ujawniają niższe formy psychizmu. Najniższe postaci psychizmu schodzą się z najpierwotniejszymi formami organizmu. Początki życia duchowego zlewają się w naturze z początkami życia w ogóle.

Najniższą i najpierwotniejszą postacią życia psychicznego, jak życia w ogóle, jest t. zw. pobudliwość plazmy komórki tj. zdolność reagowania ruchem na uczuciową podnietę. Pobudliwość plazmy jest prazmysłem przyrody. W objawach pobudliwości zaczątki wrażeń i uczuć spływają się z początkami ruchów i działań w jednolitą i niezróżnicowaną całość. Ujawnia się pobudliwość w postaci skurczów i rozkurczów ciała, jego ruchów pełzakowatych, migawkowych, wirowych, robaczkowych. Wyzwalają ją różnorodne energetyczne bodźce zewnętrzne, dotykowe, świetlne, chemiczne, termiczne, przejmowane przez całe ciało zwierzęcia, zwłaszcza przez włoski, wąsy, szczecinki, różki, t. p. Zwierzęta wyższe posiadają odrębne do tego celu komórki narządowe, jako zmysły wzroku, słuchu, dotyku, itd.

Różnorodne formy zjawisk psychicznych świata zwierzęcego poznamy najlepiej na kilku przykładach, wziętych z życia zwierząt różnego stopnia rozwojowego, w szczególności: pierwotniaków, robaków, owadów, ptaków i ssaków.

Jeden z pospolitych w naszych wodach stojących pierwotniaków, zwany pantofelkiem, chociaż jest zwierzątkiem bardzo małym, bo długości zaledwie ćwierć milimetra i którego ciało, kształtu cygara, jest właściwie jedną wydłużoną komórką, bez żadnych prawie narządów (z wyjątkiem otworu gębowego i ruchowych włosków) ujawnia oczywiście najprostsze jedynie formy zjawisk psychicznych. Umie on rozpoznawać temperaturę otoczenia, rozróżnia kwasową jego reakcję, poznaje kierunek góra — dół, oraz odróżnia prąd elektryczny dodatni od ujemnego Niewiele to wprawdzie, ale mu też więcej do życia nie potrzeba.

Z robaków, nasza dżdżownica, też w wilgotnych miejscach pospolita, ma życie psychiczne już trochę bogatsze. Ale też i organizm jej jest już bardziej rozwinięty. Ciało dżdżownicy nie jest, jak u pantofelka, jedną komórką, ale zbiorem wielu komórek, tworzących pierścieniowate oddinki, zwane segmentami. Do poruszania się posiada dżdżownica skośnie osadzone szczecinki, zaopatrywane przez okrężne i podłużne mięśnie. Posiada też dżdżownica osobny narząd dotyku w postaci wzrokowych komórek zawierających ciemny barwik, wrażliwy na światło. Narządu słuchu nie stwierdzono, chociaż węch jest prawdopodobny. Ale ma za to dżdżownica coś ważniejszego: układ nerwowy. Prymitywny wprawdzie, bo z pojedyńczych złożony zwojów, lecz i ten jej wystarcza

Nieporównanie bogatsze jest życie duchowe owadów: pszczół, mrówek, termitów. Pozostaje to w związku z tym,, że zwierzęta te żyją gromadnie, w zorganizowanych społeczeństwach. Zależnie od różnych specjalnych w nich funkcji, różną też mają poszczególne osobniki budowę; jedne są przystosowane do rozrodu (królowa i trutnie), inne, jedynie do pracy (robotnice u pszczół), jeszcze inne, do obrony (żołnierze u termitów). Mrówki zajmują się ponadto „rolnictwem", a nawet „hodowlą bydła". Zadziwiające te i mądre stworzenia przepięknie opisywali francuski przyrodnik Fabre i belgijski pisarz Maeterlinck. Pszczoła wyposażona jest we wszystkie zmysły znane człowiekowi. Narządem jej węchu są osadzone na głowie różki. Pomiędzy zawartymi w różkach kanalikami są włoski, stanowiące narząd dotyku. Wskutek tego oba te zmysły są sprzężone, co pozwala pszczole wyróżniać zapachy okrągłe i kwadratowe, oraz wonie gładkie i szorstkie. Narząd smaku umiejscowiony jest na języku i... na nogach Wzrok ma pszczoła nieszczególny, bo złożonymi swymi oczyma bocznymi (prócz trzech prostych oczu ciemieniowych) widzi obrazy o konturach zamazanych. Ale barwy zato rozpoznaje dokładnie, a przynajmniej odróżnia czerwień od zieleni.

U wyższych ptaków, dostrzegamy zaczątki wyższych form życia duchowego, wydoskonalone spostrzeganie, zadatki rachowania i pierwociny mowy. Gołąb rozpoznaje niektóre kształty geometryczne, koło i elipsę, kury odróżniają zbiór pięciu ziaren od zbioru sześciu ziaren, pisklęta odróżniają w głosie kwoki nawoływanie do jadła od ostrzeżenia przed wrogiem.

Życie psychiczne ssaków badano u szczurów, psów i małp Szczur posiada tępy smak, słaby słuch, niezły wzrok i dobry węch. Poza tym, badany w przyrządzie zwanym labiryntem, ujawnia szybką orientację w przestrzeni, oraz trwałą pamięć kształtów i kierunków, jak wiele jeszcze innych zdolności, przekraczających jego proste warunki życia

Pies znany jest nam z życia codziennego. To pierwsze zwierzę dzikie, jakie człowiek oswoił i zadomowił i które mu odtąd wiernie służy, jako opiekun trzody, stróż domu, towarzysz polowania, przewodnik niewidomych, wywiadowca policyjny, i goniec wojskowy. Usługi te oddaje pies przez swój subtelny węch, czuły słuch, wysoką inteligencję i wartościowe zalety charakteru, jak: wierność, wytrwałość, odwagę. Bogate ma też pies życie uczuciowe, wszyscy znamy i rozumiemy oznaki niektórych psich uczuć, jak: ciekawości, radości, strachu i gniewu. Znane badania szkoły rosyjskiego fizjologa Pawłowa pozwoliły ustalić u psów rodzaje podobnych do człowieka typów usposobienia. Istnieją psy pobudliwe silne i zrównoważone (sangwinicy), silne pobudliwe i nie okiełzane (cholerycy), dalej silne, bierne i spokojne (flegmatycy) oraz słabe, bojaźliwe i niezdecydowane (melancholicy). Można też psa zahypnotyzować i wywołać u niego właściwą dla takich stanów niezdolność do ruchu (akinezja) i sztywność członków. (katalepsja). Znana też jest zdolność psa do wyuczenia się drogą tresury różnych niezwykłych czynności, spotykanych w cyrkowych widowiskach. Niezwykłe umiejętności słynnych elberfeldskich koni były też wynikiem wytrwałej tresury.

Najciekawsze jest dla nas życie duchowe zwierząt nam najbliższych, małp człekokształtnych. Wiemy też o nim wcale dużo dzięki poszukiwaniom badaczy takich jak: Koehler, Drescher, Verlaine, Guillaume, Yerkes, Kellog i inni. Ze zmysłów małp, węch jest nieszczególny, ale wzrok i słuch wyborne. Akomodacja oka dokładna, a lokalizacja dźwięków sprawna. Z niższych małp, cebus i kapucynka, odróżniają czerń od zieleni, małpy wyższe, rezus i szympans, odróżniają barw kilkadziesiąt. Spostrzeganie kształtów jest dokładne, ale wyobraźnia ograniczona. Wysoka inteligencja i zwrotny kciuk ręki pozwalają małpie na wyczyny, innym zwierzętom niedostępne. W granicach 5—10 elementów potrafią małpy ze skrzynek, patyków, kamieni i sznurków sporządzić sobie narzędzie do zdobycia pokarmu, jak też poprawnie posługiwać się butelką, szklanką, łyżką i widelcem.

Bardzo podobne do ludzkiego jest małpy życie duchowe, na które składają się śmiech, gniew, strach, miłość, przywiązanie, Wydawane przez małpę dźwięki jak: szczekanie, pisk, jęk, stękanie, nie wyrażają myśli, ale uczucia. Rozumieją też małpy do kilkunastu wyrazów, ale niezdolne są do mowy artykułowanej. Z usposobienia, goryle są dzikie i niepojętne, orangutangi zdolne i to warzyskie, szympansy żywe i bystre. Ale najinteligentniejszy szympans nie może przewyższyć inteligencją trzyletniego dziecka. Tu jest kres inteligencji najinteligentniejszych zwierząt. Brak im zdolności do myślenia oderwanego, przy pomocy nie zmysłowych wyobrażeń, ale umysłowych pojęć. Tą zdolnością wyposażyła natura jedynie człowieka i dlatego człowiek jest panem stworzenia.

Na postawione u wstępu naszych rozważań pytanie, czy zwierzęta mają duszę, w świetle przedstawionych tu faktów trzeba odpowiedzieć: najprawdopodobniej tak. Wszystko za tym przemawia, a nic temu nie przeczy. Oczywiście trzeba tę duszę tak pojmować jak ją tu określiliśmy i takie przyporządkowywać jej objawy, jakieśmy tutaj przytoczyli.

Poznać duszę zwierzęcą powinien każdy miłośnik przyrody i każdy przyjaciel zwierząt. Kto nim dotąd nie jest, ten nim, po zapoznaniu się, zostanie.

Wiedzie do tego ponoć inna jeszcze droga. Ktoś rozgoryczony powiedział: im więcej poznaje ludzi, tym bardziej kocham... zwierzęta.

Nowy gatunek gumy

Niedawno na terenie Uniwersytetu w Coruell dokonano doświadczeń z nowym gatunkiem gumy. Nowość polega na tym, że guma ta składa się z mikroskopijnych komórek, w których zamknięty jest azot. Komórek tych 1 centymetr kwadratowy zawiera 20.000. Znana nam dotychczas guma gąbczasta posiada komórki otwarte i napełnione powietrzem. Wiemy skądinąd, że azot pod wpływem uderzenia sprężą się. Materac skonstruowany z tego rodzaju gumy uzyskuje olbrzymią sprężystość. W Coruell zrobiono doświadczenie na sprężystość gumy rzucając z wysokości 1 piętra na materac wykonany z nowej gumy — kurze jajko, które jak piłka— tenisowa odbiło się od materaca i odbite podskoczyło 7 i pół metra w górę, całe, nietknięte. Przy końcu ostatniej wojny wynalazek ten znalazł zastosowanie w czołgach, a obecnie stosuje się do urządzeń ratowniczych na statku, używa się jako materiału izolacyjnego w chłodnicach, możliwość użytkowania wynalazku na szeroką skalę.

MIASTA NA TUNDRZE

Okolice podbiegunowe kojarzą się w naszych pojęciach z wyobrażeniem pustki, bezludzia — białej, martwej pustyni. Wyobrażenie to niedaleko odbiagało od rzeczywistości do chwili, gdy człowiek odkrył tam ogromne bogactwa złoża węglowego. W ten daleki kraj zimowej nocy, pustej ziemi i głuchej ciszy — człowiek wprowadził huk techniki XX wieku. Zbudował miasta, domy mieszkalne, zakłady przemysłowe, laboratoria naukowe, olbrzymie elektrownie, z których napowietrznymi kablami płynie prąd do wszystkich kopalni, rozsianych po całym zagłębiu morza Karskiego — aż po Ural. Zbudował to wszystko na —lodzie. Wykuwał fundamenty w lodzie, którego warstwa sięga 300 metrów w głąb ziemi. Jedno z tych miast — to Workuta. A człowiekiem, który wzniósł w ten kraj nocy i mrozu światło i życie jest człowiek sowiecki.

Podróż do tej krainy trwa wiele długich dni i prowadzi po przez tajgę — zarosłą nędzną sosną i jodłą — poprzez trzęsawiska i błota, które pod ciężarem pędzącego przez nasyp pociągu, chwieją się i falują — jak morze, jak woda. Przedziwny kraj, w którym z dna rzek wybuchają źródła naftowe i wody na powierzchni mienią się barwami tęczy. A gdy kończą się trzęsawiska, lasy i bagna, kraj staje się jeszcze bardziej pusty, są tylko drzewa rzadsze, zimno wzrasta, coraz bliższa północ — i oto wokół roztoczyły się nieprzejrzane przestrzenie tundry. W lecie ciepłota dochodzi tu zaledwie do 6 stopni Celsiusza, w miesiącach zimowych opada do minus 45 stopni Celsiusza.

Kraj to Samojedów i Eskimosów — autonomiczna republika Radziecka Komi. Dziwni to ludzie, kochają się w bajkach, podaniach ludowych, przekazywanych ustnie z pokolenia na pokolenie, a piśmiennictwa nie posiadali do niedawna żadnego. Kobiety ich są ładniejsze, silniejsze i inteligentniejsze, niż mężczyźni. Są zgrabne, mają piękną płeć, a zamiast bielizny noszą niewyprawione skóry małych reniferząt. Ludzie ci nie tęsknią do krain słonecznych, może nie wierzą nawet w ich istnienie. Kochają swoją ojczyznę groźną, twardą i mroźną. A ta ojczyzna ich dla przybyszów nie jest łaskawa: wysokie ciśnienie, ostry klimat, praca ciężka i nieodpowiednie odżywianie powodują degenerację serca i złą przemianę materii. Ludzie chorują z powodu braku witamin — jest to specjalna choroba t. zw. pellagra — chory, dotknięty nią umiera w przeciągu kilku tygodni, o ile nie zastosuje się na czas odpowiedniego leczenia przez wprowadzenie do organizmu witamin. Dziwny to świat, świat straszliwych burz podbiegunowych „purga" porywających człowieka jak piórko i świat cudownej gwiaździstej nocy i zorzy polarnej, występującej na wysokości 100 kilometrów ponad ziemią w tzw. jonosferze. Uwięziona w jonosferze ciepna energia słońca pod wpływem magnetyzmu ziemskiego zamienia się z powrotem w światło. Światło to przybiera przeróżne barwy i kształty — smugi, koła, spirale — falujące, drgające. Po wielomiesięcznej nocy rozjaśnionej blaskiem lamp elektrycznych, zawieszonych nad tym królestwem węgla, powraca słońce, dzień ten jest dniem świętowania dla Eskimosów. Dziwna jest tu także i flora: południowe stoki gór pokryte są gęstymi lasami brzóz, sosen i jodeł, wiek tych lasów sięga tysiąclecia, niestety wysokość ich sięga najwyżej 20 cm. wysokości, a pień 386 letniej brzozy służyć może jako obsadka pióra — przed wiekami ziemię tę pokrywały bujne rośliny tropikalne. w których odciśnięte ślady znajdują się na węglu podbiegunowym. To wskazuje, że tu gdzieś był równik i że jakiś kataklizm wytrącił ziemię z posad. A może to prawda. że wywołał to upadek na ziemię drugiego księżyca, z którego ruin powstała Australia? Oceany zalały dotychczasowe lądy, nastąpił potop, ziemia zmieniła swoje położenie i kraje pomarańcz i winnej latorośli zamieniły się w pustynie lodowatą — w tundrę.

Na falach eteru

Nowa Wszechnica Radiowa

W dniu 18 października rozpocznie się przez głośniki radiowe cykl wykładów niedawno powstałej **„Wszechnicy Radiowej"**. Wykłady będą nadawane w poniedziałki, wtorki, środy i czwartki o godzinie 9.30 rano powtarzane o godzine 19.40 wieczorem, a w niedzielę o godzine 11 rano. Powstanie „Wszechnicy Radiowej" jest nowością nietylko w Polsce, ale i na świecie. Zapisy na „Wszechnicę Radiową" przyjmowane są do dnia 1. II. br. W końcu czerwca odbędą się egzaminy przed komisją Ministerstwa Oświaty. Świadectwa, które kursistom będą wydawane są równoważne ze świadectwem ukończenia kursu dla nauczycieli, z nauki o Polsce i świecie współczesnym. Zapisy na „Wszechnicę Radiową" są bezpłatne. Zgłoszenia przyjmuje Związek Nauczycielstwa Polskiego, który równocześnie organizować będzie zbiorowe słuchanie wykładów radiowych. Po za nauczycielstwem na kurs zgłaszać się powinni kierownicy świetlic i działacze związkowi. W tej sprawie odpowiedni okólnik został wydany przez KCZZ. Wykłady na „Wszechnicy Radiowej" obejmować będą 5 cykli wykładów na następujące tematy: **Nauka o rozwoju społecznym, Ruchy społeczne ludzkości, Podstawowe zagadnienia Polski, Naukowe podstawy poglądu na świat, Aktualne zagadnienia świata.**

Ażeby słuchaczom „Wszechnicy Radiowej" ułatwić studia, w każdym numerze tygodnika „Radio i Świat" za opłatą 60 zł. miesięcznie (dla stałych abonentów bezpłatnie) będą umieszczane konieczne do wykładów pomoce naukowe w postaci skryptów, wykresów i tp. Poszczególne cykle wykładów „Wszechnicy Radiowej" zostaną z czasem wydane w formie książek.

IWAN SZYSZKIN

wielki pejzażysta rosyjski

Iwan Szyszkin należy do najbardziej lubianych przez naród radziecki malarzy. Reprodukcje i kopie jego obrazów „Poranek w lesie sosnowym" ‚Żyto" i inne ujrzeć można w wielu domach i klubach. Szyszkin zajmuje jedno z honorowych miejsc w historii rosyjskiej sztuki realistycznej. Urodził się w roku 1831 zmarł 20 marca 1898 r.Razem z Kramskim i innymi uczestnikami tej grupy był założycielem „Towarzystwa Wystaw Wędrownych". To zjednoczenie malarzy stało się postępowym ośrodkiem sztuki narodowej, które odegrało ogromną rolę w rozwoju malarstwa rosyjskiego. Zasady „ideowego realizmu" członków towarzystwa, były kierującą zasadą również i w twórczości Szyszkina. Jako przeciwwagę warunkowości i zimnej tradycyjności pejzażu akademickiego, Szyszkin tworzył dzieła bezpośrednie, prawdziwie odtwarzając piękno prostej, rosyjskiej północy. Swoimi obrazami dowiódł on niezbicie, że dziełami prawdziwej sztuki mogą być nie tylko wspaniałe uroczyste, skomponowane według reguły akademickiej landszafty, lecz również obrazy skromnych, pełnych czaru poetyckiego zakątków przyrody. Był on według Kramskiego „najlepszym rysownikiem i znawcą lasu, szczególnie iglastego". Jego obrazy „ Wyrąb lasu"; ;;Puszcza", „W lasach hrabiny Mordwinowej" zadziwiają nadzwyczajną dokładnością i starannością rysunku, wirtuozyjnym odtworzeniem trudnej plątaniny pni, drzew, sęków, liści, a przedewszystkim nastroju. Talent i wielka znajomość przyrody przejawia się nie tylko w obrazach Szyszkina, lecz również i w jego rysunkach wykonanych piórem. Szyszkin był wybitnym mistrzem w sztuce akwaforty. Władając doskonale techniką grawirowania i druku, tworzył prawdziwie maleńkie arcydzieła, łączące w sobie głębokość i poetyczność tematu z doskonałością rusunku. Dzieła jego zdobią najlepsze galerie obrazów i muzea Zwiazku Radzieckiego.

Stefan Stefański

Ilustr. Adam Bieńkowski

Spirytysta z Przezwiska

Tak jak spirytus ułatwia kontakt z żywymi, tak spirytyzm umożliwia łączność z nieboszczykami. Trochę ciemności, skupienia myśli, puk, puk, puk w wirujący stoliczek — i, proszę bardzo, goście z zaświatów składają nam wizytę. Oczywiście, wywoływanie duchów wymaga fachowej umiejętności. Byle kto może sobie gasić światło, wytężać umysł i wolę, pukać, czort wie jak długo, nie tylko w stolik, ale nawet głową o ścianę — nikt „z tamtej strony" bynajmniej się nie zjawi. Lecz i sam specjalista-spirytysta nie może dokazać, by duch powrócił do nas na pobyt, że tak powiem, stały. Owszem, mignie, uśmiechnie się lub zaklnie i — a kysz, a kysz — znika. Wyjątkowo, parę miesięcy temu w łódzkim Teatrze Kameralnym podczas „Seansu" znakomitej łączniczce z życiem pozagrobowym, madame Arcati, udało się zmaterializować pewną nieżywą facetkę na okres dłuższy, niż doba. Wypadek to jednak — powtarzamy z naciskiem — zgoła niecodzienny.

Gdyby sołtysowi Warzywodzie ze wsi Przezwiska, gmina Bielawy, powiatu łowickiego, powiedział kto: obywatelu, jesteście świetnym spirytystą — nasz Warzy-

woda uśmiechnąłby się znacząco i odparł: ano, faktycznie, za kołnierz nie wylewam. Poza tym na pewno by niezrozumiał, że chwalimy jego talent cudownego wskrzeszania zmarłych i przedłużania im życia na tym doczesnym padole. Bo sołtysowi z Przezwiska udało się to, czego nawet madame Arcati by nie potrafiła. A wszystko nie przez górny i pełen polotu umysł i ciemną magię, lecz przez zacne, złote serce.

Ot, z początkiem bieżącego roku przyniesiono do sołectwa podanie niejakiej Marianny Pałatyńskiej ze wsi Przezwiska.

— tak i tak — pisała Pałatyńska — w pierwszych słowach podania mego donoszę, że jestem jak ta sierota, ponieważ padł mi źrebak, jak ja, nieszczęsna wam podatek gruntowy opłacę?

Wzruszył się Warzywoda nad niedolą kobiety. Przejrzał kataster gruntowy, rzucił okiem na tabelę likwidacyjną i oświadczył Pałatyńskiemu, bratu Pałatyńskiej, który podanie przyniósł:

— Zwalniam Mariannę z podatku, a ty, bracie litra postaw, bo mnie zemgliło ze wzruszenia.

Ma się rozumieć, brat byłby psubratem, gdyby złotego serca Warzywody nie ocenił. Przytaskał niejednego litra, przepili.

Jeżeli przysłowie: nieszczęście chodzi w parze — jest mądrością narodów to ta mądrość sprawdziła się na Mariannie Pałatyńskiej. Tak przynajmniej wynika z jej następnego podania.

— Co ja, ofiara losu — donosiła w podaniu — teraz poczną, kiedy palec boży mnie dotknął i stodoła mi spłonęła do imentu. Boga też byście, sołtysie, w sercu nie mieli, gdybyście zażądali ode mnie, abym choć grosik na Fundusz Oszczędności Rolnictwa wam wpłaciła.

Rzecz jasna, Warzywoda miał Boga w sercu i zrozumienie dla palca bożego. Zapłakał aż nad dopustem bożym, który Pałatyńskiej Marianny nie oszczędził.

— Niech ten zginie — zagrzmiał — w tej godzinie, niech tego zetrze morowe powietrze, kto powie, że od Pałatyńskiej opłata na F. O. R. się należy. Fora temu ze dwora, a ty, bracie — zwrócił się do Pałatyńskiego, brata Pałatyńskiej — litra postaw, bo me zemgliło ze wzruszenia.

I wszystko byłoby pięknie — gładko, gdyby urzędnicy kontroli od podatku gruntowego i F. O. R. do Przezwiska nie zjechali. Przejrzeli kataster gruntowy, rzucili okiem na tabelę likwidacyjną i kiwają głowami z podziwem:

— Ca, ca, ca — cmokają — a to, sołtysie, co właściwie znaczy?

— To? — spojrzy Warzywoda — Marianna Pałatyńska. Zwolniona na mocy przepisu. Stodoła jej się spaliła, źrebak padł w zimie. Biedna niezmiernie kobieta.

— Ta-ak? — mruczą urzędnicy. — No, to może, Warzywodo, przejdziecie się z nami kawałek?

Poszli. Idą przez wieś, a tu ktoś pługiem pole przewraca.

— To Pałatyński, brat Pałatyńskiej — rzecze sołtys. — Biednej Mariannie ziemię orze.

— Dobry brat — zachwycają się kontrolerzy — bardzo dobry...

Co powiedziawszy ciągną Warzywodę na cmentarz wiejski. A na cmentarzu mogiłka, a na mogiłce tabliczka:

Ś. † P.
MARIANNA PAŁATYŃSKA
wdowa
zmarła 1. 7. 1947 roku.

Warzywoda przybladł na twarzy, a urzędnicy — nic, uśmiechnięci.

— Spirytysta z was, sołtysie — powiadają. — Nieboszczyków wskrzeszacie i to żeby w celach naukowych, ale państwo i wieś polską chcecie przez to po złodziejsku okantować!

Co powiedziawszy raport na sołtysa napisali. Eh, spirytyzm zrozumienia jeszcze

u nas w narodzie wcale nie posiada. A przecież facet bądź co bądź umarłą na rok z okładem zmaterializował, żeby z bratem Pałatyńskim niezgorszy interes na tym ubić.

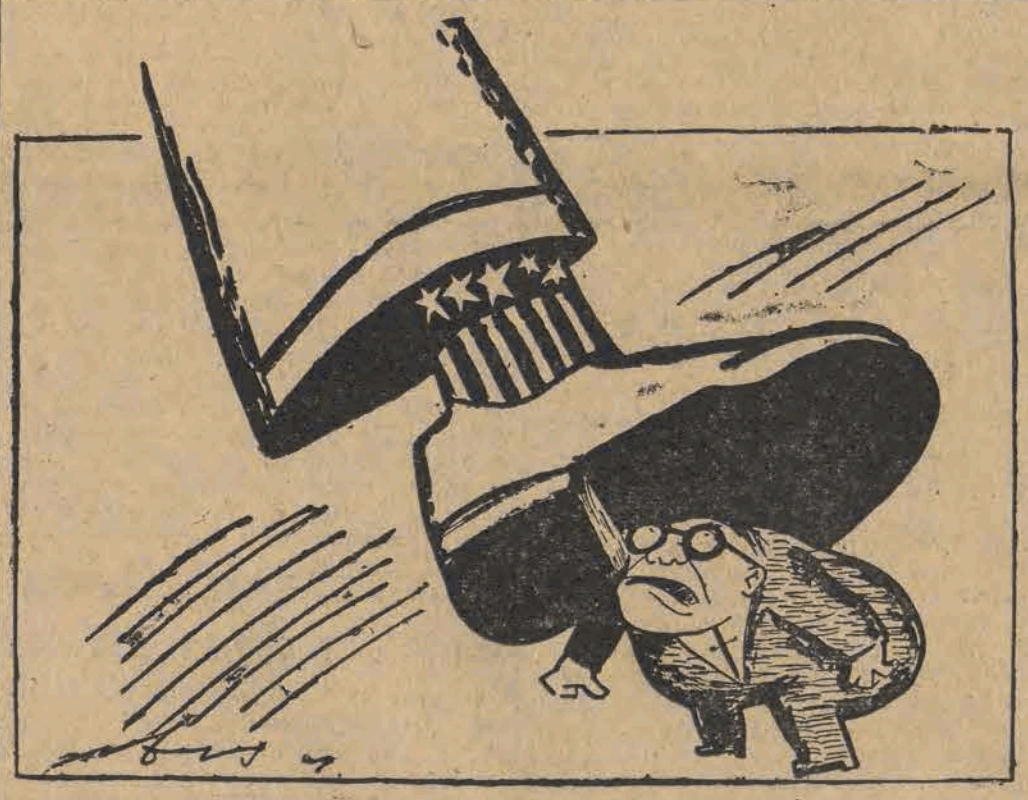

Rys. Ibis

Stopa życiowa Anglii (i innych państw korzystających z planu Marshalla)

„Dikobraz"

Rzuci czy nie rzuci?

Kącik niezadowolonych

Mieszkam w Julianowie i co dzień rano jeżdżę do pracy jedenastką. Daleko, bo aż na drugi koniec Piotrkowskiej. Aby skrócić sobie czas jazdy czytam w tramwaju gazetę. Dzień w dzień przy Placu Kościelnym wsiada jakiś brodacz z tą samą gazetą co ja, siada obok mnie i w ogóle nie rozkłada swojej gazety, tylko czyta moją mi przez ramię. Tak mnie to denerwuje, że postanowiłem jeździć piątką, choć to niewygodnie, bo trzeba się przesiadać, a i koszty się zwiększają. Wszelako pierwszego dnia koło poczty wsiadł do piątki jakiś pan w binoklach i z laską bambusową, usiadł koło mnie i zaczął mi czytać przez ramię gazetę, choć tę samą trzymał na kolanach. Muszę chodzić do pracy na piechotę. To mnie męczy i obawiam się iż mogę dostać żylaków.

Adolf Karasiński — subiekt bławatny
Julianów, Biegańskiego 8 a

* * *

Nie podoba mi się twarz papierosiarza, u którego co dzień kupuję papierosy.

Jerzy Bober
Kraków, Krupnicza 22

* * *

Ostatniej niedzieli walczyłem z Pietraszkiem II o mistrzostwo Skierniewic. Pierwsza runda zeszła nam na wzajemnym badaniu, w drugiej wycelowałem prawy prosty, żeby znokautować przeciwnika, tymczasem on chwileczkę wcześniej wycelował prosty i znokautował mnie. Było mi bardzo przykro.

Józef Śliwka
b. mistrz Skierniewic w wadze półśredniej

* * *

Mój narzeczony używa w rozmowie bardzo często słowa „mistyfikacja". Nie rozumiem, co to znaczy i wstydzę się zapytać. Przyszło mi do głowy, że mogłabym spytać nie jego, a kogo innego. Kiedy już byłam tego bliska, w ostatniej chwili też się zawstydziłam i nie zapytałam.

Wanda Piszczyńska
absolwentka Kursów Dokształcających w Ożarowie

* * *

W domu przy ulicy Kilińskiego została stłuczona szyba w drzwiach wejściowych. Pani Przyborowska z Komitetu Domowego rozpowiada wszystkim, że to ja ją słukłem, mimo, iż w dniu, kiedy to się stało, byłem w Wałbrzychu. Zresztą przypadkowo stałem w oknie i widziałem jak to zrobił doktór M. z II piętra.

mec. Jan Przepiórkowski

* * *

30 lat temu poznałem tutejszą piękność i zakochałem się w niej bez pamięci. Rodzina jej była przeciwna naszemu związkowi, szczególnie brat, który zadzierał nosa z tego powodu, że ukończył agronomię. Przezwyciężyłem jednak wszystkie trudności i poślubiłem moją ukochaną. Przedwczoraj żona uderzyła mnie miotłą w głowę, moim zdaniem, bez istotnego powodu.

Miałem wczoraj wieczór tak zdumiewający wypadek, że nie mogę jeszcze ochłonąć. Otóż, wracam do domu, otwieram drzwi wejściowe kluczykiem Yale. Rozbieram się w przedpokoju! Idę korytarzem. Otwieram drzwi mego pokoju! Wchodzę... I co widzę?

Nic!

urzędnik PKO — Bydgoszcz

Zdzisław Drabiński

Sprawa osobista

Zastałem go w naszej redakcji. Gość w średnim wieku, ćwikier na nosie, jesionka z pikowym kołnierzem.

— Wy, obywatelu, w jakiej sprawie? — zapytałem.

— Ja do naczelnego redaktora — odparł „ćwikier" z godnością. — W sprawie osobistej.

— Redaktor naczelny jest bardzo zajęty — zauważyłem ostrożnie. — Możebym ja...

Interesant zmierzył mnie — jak to się mówi — od stóp do głów. Egzamin wypadł widać zadawalająco, ponieważ oświadczył tonem z lekką protekcjonalnym.

— No, ostatecznie załatwię z panem. Otóż wróciłem rok temu z Anglii, przed wojną byłem urzędnikiem u Scheiblera, a obecnie chciałbym pracować aktywnie...

— Jako — kto? — zagadnąłem rzeczowo.

— Tego właśnie nie wiem — odparł interesant. — Chciałbym, żeby mi to panowie doradzili.

— Hm, hm — zamyśliłem się głęboko. — A jakie ma pan właściwie kwalifikacje zawodowe?

— Przed wojną byłem zawsze lewicowcem — rzekł z dumą jegomość w jesionce z pikowym kołnierzem

— Znaczy się, byliście w partii? — wtrąciłem domyślnie.

— Nie — oburzył się facet — skądże. Byłem apolityczny. Tylko wewnętrznie, że tak powiem, sympatie wiązały mnie z obozem postępu.

— Nie bardzo rozumiem — mruknąłem — o co panu chodzi?

— Nie rozumie pan? — zdziwił się interesant. — A to takie proste: nie mogę pracować jako urzędnik. Temperament mi nie pozwala. Byłem już referentem w Dyrekcji Lasów Państwowych, piastowałem urząd buchaltera w Zjednoczeniu Przemysłu Papierniczego, pracowałem jako urzędnik „Caritasu", ale to mi nie odpowiada.

— Więc na co właściwie pan reflektuje?

— Ja — zdumiał się „lewicowiec". — Nie wiem. Myślę, że panowie mi to powiedzą. Zaznaczam, że pragnąłbym pracować aktywnie, może na placówce dyplomatycznej za granicą?

— Niech się pan nie wybiera za granicę — uśmiechnąłem się. — Dziś nie te warunki co przed wojną. Znajdzie się praca dla każdego u nas w kraju.

— Dla każdego — może — burknął interesant — ale dla mnie — to nie.

— Dlaczego — nie? — zapytałem. — A kim pan jest właściwie, z zawodu?

— Mówiłem przecież — obruszył się interesant. — Urzędnikiem. Pracowałem przed 1939 rokiem u Scheiblera. No, ale teraz inne perspektywy, chciałbym pracować AKTYWNIE. Może na niwie społecznej. Jeśliby, naturalnie, panowie mi pomogli?

— Nie bardzo możemy panu pomóc — westchnąłem. — Pracę społeczną wykonuje się wszak obok pracy zawodowej. Najlepiej, gdyby się pan udał do Urzędu Zatrudnienia...

— Byłem — przerwał interesant. — Tam nic dla mnie stosownego nie mają. Mówią: potrzebny jest buchalter, potrzebny jest technik, potrzebny jest referent, ale żeby coś aktywnego: prezes jakiegoś towarzystwa albo coś w tym rodzaju — to nie.

* * *

Niedawno spotkałem znajomego z Urzędu Zatrudnienia.

— Roboty mamy huk — oświadczył. — Zapotrzebowanie na pracę duże, tylko sporo jest takich osób, co to nie wiedzą, czego właściwie chcą. Z lubością bezrobotnych odgrywają. Urząd Zatrudnienia — powiadają — zajęcia dla nas znaleźć nie może. Ot, jeden taki fiołek ciągle każdą robotę odrzuca, że dla niego nie odpowiednia.

Obawiam się, że to właśnie nasz gość z redakcji, pragnący pracować AKTYWNIE.

E. TAM

„Action"

Marshall: bądźcie grzeczni, to wam dam po kawałeczku...

Kronika Piotrkowa

KOMU WINSZUJEMY

Niedziela, dnia 24 października 1948 r.
Dziś: Marcina

—:0:—

WAŻNIEJSZE TELEFONY

Urząd Bezpieczeństwa Publ. 10-49.
Miejski Komisariat M. O. 10-41.
Straż Pożarna 10-72.
Szpital św. Trójcy 10-70.

—:0:—

DYŻURY LEKARSKIE

Pogotowie lekarskie nocne i dzienne 11-13.

—:0:—

Redakcja i Administracja „Głosu Piotrkowskiego" Piotrków Trybunalski, ul. Aleje 3-go Maja Nr. 4.

—:0:—

Redakcja i Administracja czynne w godzinach od 12 —— 13 i od 16 — 17.

Bolączki warsztatu rejonowego TOR

Załoga warsztatu Rejonowego Technicznej Obsługi Roln. w Piotrkowie ponosi duże wysiłki aby wykonać zaplanowaną produkcję. Plan za miesiąc wrzesień wykonany został w przeszło 140 procentach. Wyniki te jednak — jak nas zapewniają pracownicy zakładów byłyby dużo większe gdyby nie odczuwany brak części wymiennych i materiałów koniecznych do napraw. Zarząd Okręgowy w Łodzi powinien by zainteresować się tą sprawą i skuteczniej (niż to miało miejsce dotychczas) interweniować w Głównej Składnicy.

Obecnie warsztaty Rejonowe przeprowadzają remonty maszyn ściągniętych z terenu, a będących własnością Ministerstwa Rolnictwa.

Praca robotników warsztatowych jest trudna, ciężka, skarżą się na brak urządzeń socjalnych — niema tu świetlicy oraz odpowiedniej stołówki. Dotychczasowa stołówka mieści się w piwnicy gdzie jest ciasno i ciemno. Lokal w którym stołówka mogła by być umieszczona zajęty jest przez kierownika warsztatu jako mieszkanie służbowe. Załodze robotniczej trzeba pomóc w właściwym rozwiązaniu tego problemu. Przy odpowiednich staraniach znalazło by się na terenie miasta Piotrkowa mieszkanie zastępcze dla kierownika warsztatu, który nie stawia wygórowanych żądań i chętnie by się stamtąd wyprowadził. Należało by również pomyśleć o lokalu na świetlicę. Robotnicy od dawna domagają się własnej świetlicy narzekając, że nie mają się gdzie zebrać, aby podyskutować lub poczytać.

Poważnie odczuwać się daje również brak referenta personalnego. Mimo wielokrotnych w tej sprawie interwencji w Zarządzie Okręgowym w Łodzi jak dotychczas nic w tym kierunku nie zrobiono. Należało by aby Zarząd Okręgowy w Łodzi więcej niż dotychczas zainteresował się bolączkami załogi która ze swej strony wszystko robi, aby wypełnić swe zadanie produkcyjne.

Interpelacje naszych Czytelników

Muchy w obiadach popularnych

Szanowny tow. Redaktorze,

Nie dawno na łamach Głosu Piotrkowskiego podana była lista właścicieli sklepów spożywczych i piekarzy ukaranych za nieprzestrzeganie przepisów sanitarnych. Pożądanym było by aby Komisja Sanitarna podobną lustrację przeprowadziła i w tutejszych zakładach gastronomicznych.

Parę dni temu udałem się do reprezentacyjnej restauracji „Banaszewskiego" na Placu Trybunalskim i poprosiłem o podanie mi tak zwanego obiadu „klubowego".

Gdy chciałem przystąpić do skonsumowania podanego mi kapuśniaku zauważyłem w nim, mimo późnej pory jesiennej okazałe muchy. Na fakt ten zwróciłem uwagę kelnerowi, który ustosunkował się do tego obojętnie i przyjął moją uwagę jako rzecz zupełnie naturalną. Radząc mi życzliwym tonem że muchy te można wyrzucić i wtedy nic nie będzie stało na przeszkodzie w spożyciu dania: Nie zastosowałem się jednak do tej życzliwej rady i podanego mi obiadu nie zjadłem. Musiałem jednak za niego zapłacić. Spodziewam się, że umieszczona na łamach Głosu Piotrkowskiego moja interpelacja odniesie pożądany skutek i władze sanitarne zajmą się kontrolą warunków sanitarnych w restauracjach piotrkowskich.

Stały czytelnik „Głosu" B.

Adres i nazwisko znane Redakcji

Uwaga, kolporterzy!

Wszelkie zaległości, związane z prenumeratą „Głosu Piotrkowskiego" jak i „Trybuny Wolności" należy niezwłocznie wpłacać do Rozdzielni pism „Prasa Robotnicza", Słowackiego 26.

* * *

o Redakcji naszej zgłosił się ob. Krężel Stanisław, wpłacając 500 zł na rzecz Polskiego Czerwonego Krzyża.

Udoskonalenia techniczne w Parowozowni

Pracownicy wydziału mechanicznego Parowozowni Piotrków zaprojektowali nowe zawory do sprężarek powietrznych 4 cylindrowych systemu Knora. Wprowadzenie tego udoskonalenia wydatnie zmniejszyło koszty produkcji, gdyż zawory te trudne do nabycia obecnie tańszym kosztem wykonuje się w tutejszych warsztatach.

Prowadzone są również próby zmodyfikowania zaworu odmulającego w kotłach parowych. Jeśli wyiłki zostaną uwieńczone powodzeniem, to wszelkie naprawy tego zaworu wykonywać będzie można bez potrzeby wygaszania pieca i bez puszczania wody z kotła. Dotychczas w razie zepsucia się zaworu koniecznym było unieruchomienie parowozów na okres 24 godzin.

Odbudowa szkoły w Sulejowie

W niedzielę, dnia 24 października br. o godz. 10-ej rano odbędzie się w Sulejowie uroczyste oddanie do użytku szkoły, części odbudowanego gmachu szkolnego przy ul. Koneckiej.

Co dzień niesie w Piotrkowie?

W dniu 25 października br. o godzinie 16.30 odbędzie się w gmachu Starostwa Powiatowego w Piotrkowie plenarne posiedzenie Miejskiej Rady Narodowej. Porządek dzienny przewiduje m. inn. wybór Prezydium Miejskiej Rady Narodowej, przewodniczącego oraz Komisji Finansowo-Budżetowej, Komisji Kontroli Społecznej oraz Komisji Zdrowia, jak również wybór wiceprezydenta, ławników, oraz dwóch delegatów do Wojewódzkiej Rady Narodowej.

Na zebraniu poruszona zostanie sprawa kredytu interwencyjnego Ministerstwa Pracy i Opieki Społecznej na sumę 12 milionów złotych oraz sprawa zaciągnięcia pożyczki w sumie 500 tys. złotych na rozbudowę sieci wodociągowej.

NOWY ZARZĄD KOMITETU RADIOFONIZACJI POWIATU.

Przed kilku dniami odbyło się w Piotrkowie zebranie Komitetu Radiofonizacji Powiatu. Zebranie zagaił starosta powiatowy ob. Burzyński, podkreślając w swym przemówieniu dotychczasową małą aktywność Komitetu Z kolei przystąpiono do wyboru nowego Zarządu, który ukonstytuował się następująco: przewodniczący — starosta Burzyński, wiceprzewodniczący ob. Perski oraz ob. Sieradzki, skarbnik ob. Musiałowicz, sekretarz ob. Banaszkiewicz. Sekcja prasowa — ob Płoszyński, propagandowa — ob. Gawlik, finansowa dr Różycki. Do Komisji Rewizyjnej weszli ob. Tyl, Lechowicz, Misztela i Kwapiński Stanisław. Siedziba i telefon Zarządu — Radiowęzeł w Piotrkowie, Plac Kościuszki 6. Sprawy radiofonizacji załatwiać będzie kierownik Radiowęzła, ob. Walkowski.

Obi. Walkowski zakomunikował, że Rada Wojewódzka wyasygnowała kwotę złotych 1.700.000 na radiofonizację fabryk i świetlic. Planuje się radiofonizację Gorzkowic, Kamieńska, Rozprzy i Krzyżanowa. Padł również projekt, aby kwotę, którą Komitet posiada na rachunku KKO, użyć na radiofonizację szkoły RTPD. Następnie poddano pod dyskusję sprawę opłat radiowych dla szkół, które obecnie płacą tyle, ile mieszkańcy wsi, podczas gdy w szkołach radio jest czynne głównie na pauzach. Wysokie opłaty radiowe w znacznej mierze obciążają dzieci szkolne.

Odczyt

W niedzielę, dnia 24. bm. staraniem Piotrkowskiego Obwodu Ligi Lotniczej odbędzie się w sali Powiatowej Rady Związków Zawodowych przy ul. Al. 3 Maja 21, o godz. 11-ej odczyt p.t. „Samoloty odrzutowe, ich budowa i zastosowanie": Odczyt ten wygłosi członek Zarządu Sekcji Lotniczej. ob. Koźmiewski.

Nowy Zarząd Główny
Związku Inwalidów Wojennych R. P.

Dnia 21 bm. w Warszawie odbyło się konstytucyjne zebranie nowych władz Związku Inwalidów Wojennych RP. — wybranych na odbytym ostatnio we Wrocławiu Krajowym Zjeździe Związku.

Nowy Zarząd Związku ukonstytuował się następująco: prezes — płk. Łustacz Leon, I wiceprezes — ob. Fotek Antoni, II wiceprezes — ob. dr Wełykanowicz Jadwiga, sekretarz generalny — ob. Łyszkiewicz Jan, skarbnik — ob. Zakrzewski Kazimierz, z-ca skarbnika — ob. Wawrzyński, członek zarządu — ob. Mroziński Kazimierz.

Nowa droga wodna

Prace nad budową 32-kilometrowego kanału Warta — Gopło, będącego częścią składową drogi wodnej Śląsk — Wybrzeże, postępuje naprzód.

Do chwili obecnej wykonano 80 proc. przewidzianych planem prac. Poza dwoma śluzami ukończono obecnie prace nad budową dwóch dalszych śluz komorowych żelbetonowych, wybudowano 4 stałe mosty żelbetonowe, jak również wykonano wykopy i nasypy o objętości 1,5 milionów mtr. sześć.

W trakcie budowy znajdują się 3 mosty.

Do wiosny przyszłego roku przewiduje się wybudowanie na kanale 2 mostów kolejowo - drogowych oraz przeprowadzenie robót ziemnych na długości 3 km. Nowy kanał, który zostanie oddany do ruchu w marcu przyszłego roku, skróci drogę z Gdańska do Poznania o 240 km.

Wędrówka po POLSCE

GABINET NUMIZMATYCZNY W ŁODZI

Jeszcze w ciągu roku bieżącego nastąpi otwarcie gabinetu numizmatycznego przy miejskim muzeum prehistorycznym w Łodzi. Gabinet ten składa się ze zbioru monet antycznych oraz z zaczątku działów monet średniowiecznych i nowoczesnych i posiada ogółem około sześciu tysięcy eksponatów, wśród których przeważają monety starożytne z Rzymu, Grecji, Palestyny i Arabii. Ilość tych monet powiększyła się ostatnio znacznie dzięki nabyciu wartościowego zbioru monet inż. Kleina, zebranych w Palestynie. Gabinet numizmatyczny wzbogacił się również w ciągu ostatnich miesięcy o pewną ilość średniowiecznych monet srebrnych. Są to pochodzące z 12 wieku pieniądze czeskie, węgierskie, niemieckie i angielskie, między którymi znajdują się też charakterystyczne „siekańce, — kawałki srebra, zastępujące monety.

873.851 RADIOABONENTÓW

Przeprowadzona we wrześniu ewidencja wykazała 873.851 radioabonentów. Z tego przypada 14.159 w wojew. białostockim, 49.371 w wojew: gdańskim, 35.501 w woj. kieleckim, 68.892 w wojew. krakowskim, 28.072 w województwie lubelskim, 114.052 w wojew. łódzkim, 11:428 w wojew. olsztyńskim, 67.913 w wojew. pomorskim, 117.507 w wojew: poznańskim, 14.516 w wojew. rzeszowskim. 114:521 w wojew. śląsko-dąbrowskim, 31.181 w wojew. szczecińskim, 132.906 w wojew. warszawskim i 73.832 w wojew: wrocławskim.

Radioodbiorników lampowych zarejestrowano w całym kraju 634.963, a detektorowych 10.283.

Trójka bandycka przed Sądem

Sąd Okręgowy w Piotrkowie rozpoznawał sprawę mieszkańców Bełchatowa: Henryka Gaszewskiego, Władysława Przybylskiego i Piotra-Jerzego Karasińskiego — bandytów, grasujących w okolicy Bełchatowa.

Pewnego dnia wieczorem, we wsi Niwy Domiechowskie gminy Bełchatówek, powiatu piotrkowskiego, do mieszkania Bronisławy Lis przyszedł zamaskowany osobnik i zażądał wydania pieniędzy. „Nie mogąc jednak nic od ob. Lis wyłudzić, gdyż pieniędzy nie miała, zmusił ją, by go zaprowadziła do sąsiedniej zagrody Kurkowskich, gdzie zrabował 4.700 zł gotówką i damskie buty z cholewami, grożąc, że w razie oporu będzie strzelał.

W kilka dni później, tenże sam osobnik, również zamaskowany, przyszedł ponownie do zagrody Kurkowskich, gdzie znów, grożąc użyciem broni, zabrał 700 zł, chleb i masło. W czasie rabunku dwóch innych stało na czatach. Energiczny pościg Milicji Obywatelskiej doprowadził do ujęcia wszystkich sprawców, którymi okazali się wyżej wymienieni oskarżeni, a aktywnym sprawcą samego rabunku — Henryk Gaszewski.

W wyniku rozprawy sądowej, po przesłuchaniu kilkunastu świadków, Sąd, uznając wszystkich winnymi dokonania napadów rabunkowych, skazał: Gaszewskiego — na cztery lata więzienia, Przybylskiego — na trzy lata więzienia i Karasińskiego — na dwa lata więzienia, oraz wszystkich trzech na utratę praw publicznych i obywatelskich praw honorowych na lat pięć.

W Sądzie Starościńskim

Wyrokiem Sądu Starościńskiego w Piotrkowie, za opilstwo i wywołanie awantury skazani zostali mieszkańcy Bełchatowa Podawczyk Jan i Sobutkowski Jan oraz rolnik z Młoszowa Jaśkowski Jan — każdy po tysiąc złotych grzywny.

Wydawca: Woj. Komitet PPR w Łodzi. Komitet Redakcyjny. Red. i Adm. Łódź, Piotrkowska 86. Telefony: Redaktor Nacz. 216-14. Sekretariat 254-21. Red. nocna 172-31. Dział ogłoszeń: Piotrkowska 55. tel. 111-50. Konto PKO VII-1505. Zakł. Graf. RSW „Prasa". Administracja nie przyjmuje odpowiedzialności za terminowy druk ogłoszeń.

TEATRY

Państwowy Teatr Wojska Polskiego w Łodzi, ul. Jaracza 27.
Dziś o godzinie 19.15 „Igraszki z diabłem".

Teatr Kameralny Domu Żołnierza ul. Daszyńskiego 34
Dziś dwa przedstawienia o godzinie 16 i 19.15 sztuki C. de Peyret-Chapuis „Nieboszczyk pan Pic" w reżyserii Janusza Warneckiego.

Państwowy Teatr Powszechny ul. 11-go Listopada 21 — tel. 150-36
Dziś o godzinie 19.15 „Nadzieja"

TEATR „SYRENA" Traugutta 1
Dziś o godz. 19.30 „ PANI PREZESOWA"

Teatr Komedii Muzycznej „LUTNIA" Piotrkowska 243
Dziś o godzinie 19.15 „Piękna Helena" opera komiczna w 3-ch aktach (5 odsłonach) muzyka J. Offenbacha. Udział bierze 60 osób Chór, balet, statyści, orkiestra.

Teatr „OSA" Zachodnia 43, tel. 140-09
Codziennie o 19.30, w niedziele i święta o 16 i 19.30 komedia muzyczna R. Stolza pt. „Pepina".

CYRK Nr 2, Pl. Niepodległości
Nowy atrakcyjny program w dni powszednie godz. 19.30, **sobota** godz. 15.30 19.30, **niedziela** godz. 12.00, 15.30 i 19.30:

DZIŚ DRUGI WYSTĘP KALINÓWNY
Dziś w niedzielę 14 bm. o godzinie 19.40 w sali Filharmonii drugi występ znakomitej pieśniarki Dory Kalinówny. Reszta biletów w kasie od 10 — 13 i od 16.

KINA

ADRIA — „Kopciuszek"
godz. 16, 18, 20, w niedz. 14
film dozwolony dla młodzieży
program na dwa dni 23 — 24

BAŁTYK — „Narzeczona z Turkmenii"
godz. 16.30, 18.30, 20.30, w niedz: 14.30
film dozwolony dla młodzieży.

BAJKA — „Wyspa skarbów"
godz. 18, 20, w niedz. 16
film dozwolony dla młodzieży

GDYNIA — „Program aktualności kraj. i zagran. Nr 35"
godz. 11, 12, 13, 16, 17, 18, 19, 20, 21.

HEL (dla młodzieży) — „Kopciuszek"
godz. 16.30, 18.30, 20.30, w niedz. 14.30
program na dwa dni 23 — 24

POLONIA — „Aleksander Newski"
godz. 17, 21, w niedz. 15
film dozwolony dla młodzieży
program na dwa dni 24—25

PRZEDWIOŚNIE — „Panna bez posagu"
godz. 18, 20, w niedz. 16
film dozwolony dla młodzieży

ROBOTNIK — „Noc grudniowa"
godz. 16.30, 18.30, 20.30 w niedz. 14.30
film dozwolony dla młodzieży

REKORD — „Wielki przełom"
godz. 18, 20.30, w niedz. 15.30
film dozwolony dla młodzieży

MUZA — „Tajemnica wywiadu"
godz. 18, 20 w niedz. 16
film niedozwolony dla młodzieży

ROMA — „Kurhan Małachowski"
godz. 18 i 20, w niedz. 16
film dozwolony dla młodzieży

STYLOWY — „Ostatni mohikanin"
godz. 16.30, 18.30, 20.30, w niedz 14.30
film dozwolony dla młodzieży

ŚWIT — „Ludzie bez skrzydeł"
godz. 18, 20, w niedz. 16
film dozwolony dla młodzieży

TĘCZA — „Przeczucie"
godz. 15.30, 18, 20.30, w niedz. 13
film dozwolony dla młodzieży

TATRY — „Kwiat Miłości"
godz. 17, 19, 21, w niedz. 15
film dozwolony dla młodzieży

WISŁA — „Narzeczona z Turkmenii"
godz. 17, 19, 21, w niedz. 15
film dla młodzieży dozwolony

WŁÓKNIARZ — „Na morskim szlaku"
godz. 16.30, 18.30, 20.30, w niedz. 14:30
film dozwolony dla młodzieży

WOLNOŚĆ — „Aleksander Newski"
godz. 16, 18, 20, w niedz. 14
film dozwolony dla młodzieży
program na dwa dni 24—25

ZACHĘTA — „Marsylianka"
godz. 18.30, 20.30, w niedz. 16.30
film dozwolony dla młodzieży

Produkcji Państw. Fabryki Zjedn. Zakł. Przem. Farmac. w Warszawie
ŻĄDAĆ W APTEKACH I DROGERIACH
D—014121

SPORT SPORT SPORT

Kto wiatr sieje, burzę zbiera...

Piwo wypije ten, kto je nawarzył

Dzisiejszy mecz pięściarski ŁKS — Włókniarz z powodu wycofania pięściarzy ŁKS-u z mistrzostw zostaje odwołany. Zwycięstwo walkowerem 16:0 przyznane zostanie „Włókniarzowi".

Wczoraj jak grom z jasnego nieba zaskoczyła sportową Łódź, wiadomość o wycofaniu się z drużynowych mistrzostw bokserskich Łodzi — drużynowego mistrza Polski ŁKS-u. Wiadomość ta poruszyła „sportowych bigotów" bardziej od... śmierci kardynała Hlonda i wywołała najróżnorodniejsze komentarze, którym najczęściej towarzyszy łezka współczucia na stosunki panujące w Łódzkim Okręgowym Związku Bokserskim, w którym śmieli się znaleźć przedstawiciele wszystkich niemal klubów robotniczych Łodzi z wyjątkiem przedstawicieli ŁKS-u.

Oczywiście ŁKS został pokrzywdzony — krzyczą już wielkim głosem jego liczni protektorzy nie wnikając zupełnie jak to mówią w sedno sprawy, a wytwarzając jedynie zamęt i dezorientację wśród najbardziej nawet obiektywnie nastawionej opinii sportowej.

Czy Marcinkowski poniósł zasłużoną karę?

Przyczyna wycofania się ŁKS-u z mistrzostw jest już zapewne wszystkim znana. Spór powstał o doskonałego skądinąd zawodnika ŁKS-u Marcinkowskiego, który nie mogąc walczyć na meczu Poznań — Łódź nie dopełnił formalności wymaganych regulaminem ŁOZB i został za to zdyskwalifikowany na przeciąg 3 tygodni. Marcinkowski z racji na to, że jest doskonałym zawodnikiem nie może być traktowany inaczej od innych swych kolegów, chociaż ci są może mniej cenni dla barw swego klubu i naszym zdaniem poniósł zupełnie zasłużoną, jedynie tyl ko spóźnioną powiedzielibyśmy karę. Wszyscy zwolennicy boksu, którzy z przyzwyczajenia już uczęszczają na każde zawody nie będą potrzebowali zbytnio wysilać swej pamięci, aby się przekonać, ile razy widzieli Marcinkowskiego w ringu, gdy zaszła konieczność reprezentowania barw nie ŁKS-u, a Okręgu. Od 1945 roku Marcinkowski, gdy zaszła potrzeba bronienia barw okręgu, przeważnie chorował. Nie widzieliśmy go na meczu Pomorze — Łódź, (28.4.1946 r.) na imprezie zorganizowanej przez ŁOZB na CIWF (29.9.1496), na meczu Śląsk — Łódź (3.11 1946), na meczu Łódź — Gdańsk (25.I.1947) na meczu Łódź — Pomorze (1.6.1947 r.) na meczu Gdańsk — Łódź (27.11.1947 r.) i wreszcie na meczu ostatnim Łódź — Poznań, pomimo, że Marcinkowski zawsze był wyznaczony do reprezentacji.

„Polityka" ŁKS-u

Zawsze jednak Marcinkowski potrafił zdobyć zaświadczenie lekarskie, wśród których nie brak jest jak przekonaliśmy się w ŁOZB nawet świadectwa lekarza... chorób kobiecych i akuszerii (zresztą członka ŁKS-u), stwierdzającego niezdolność do walki Marcinkowskiego na meczu Pomorze — Łódź (1.6.1947 r.) Wszystko to ucho dziło do czasu. Wobec stałego bojkotu przez zawodników ŁKS-u imprez urządzanych przez ŁOZB, i wykrętnych dróg jakich szukało kierownictwo ŁKS-u aby uchronić przed karą swych zdemoralizowanych przez siebie zawodników, ŁOZB w Komunikacie Zarządu Nr 7 w ko zaświadczenia lekarskie poświadczone przez punkcie 3 zapowiedział, że będzie honorował tylko swego lekarza. Pierwszym, który zignorował to zarządzenie był znów Marcinkowski, przedstawiając zaświadczenie poradni sportowo-lekarskiej i odmawiając przyjścia z nim w dniu zawodów na badanie lekarskie na którym uzyskałby bez żadnych trudności podpis dr. Moskwy.

Równy start dla wszystkich...

Marcinkowskiego zaświadczenie kończyło się akurat przed meczem... Włókniarz — ŁKS (23 bm.) nic też dziwnego, że jego dyskwalifikacja właśnie jakby w przeddzień tego spotkania, do tego stopnia wytrąciła z równowagi ŁKS, że zdecydował się na jeszcze jeden kabotynizm — wycofania z mistrzostw swej drużyny „nie mającej jakgdyby równego startu w mistrzostwach".

Ze względu właśnie na ten „równy start" nie będziemy z innymi ronili łez. Trudno ŁKS czując się zagrożonym nie wytrzymał nerwowo i załamał się psychicznie, gdy przyszła wreszcie konieczność stanąć na równym naprawdę starcie.

Zryw zwycięża Bawełnę 16:0

ale w ringu tylko... 8:4

Wyznaczony w dniu wczorajszym mecz o drużynowe mistrzostwo w boksie pomiędzy zespołami Zrywu i Bawełny zakończył się walkowerem 16:0 dla Zrywu, ponieważ drużyna Bawełny nie posiadała kompletnego składu. W towarzyskim spotkaniu zwycięstwo również uzyskał Zryw lecz w nieco mniejszym stosunku 8.4. Techniczne wyniki spotkań wypadły następująco:

W wadze muszej: Potocki (Zryw) zremisował z Olesińskim (Bawełna) po mało ciekawej walce. Dopiero pod koniec spotkania walka przypominała boks.

W wadze koguciej Czarnecki (Zryw) miał trudną przeprawę z młodym i dobrze zapowiadającym się Samczyńskim (Bawełna). Rutynowany zawodnik Zrywu dopiero w 3 rundzie zdołał wykazać swą przewagę.

W wadze piórkowej: Gomulak (Zryw) uległ zasłużenie Kowalskiemu (Bawełna).

W wadze półśredniej Kijewski (Zryw) walczył tylko 2 starcia z Płuciennikiem (Bawełna), który po tym okresie poddał się. Obaj początkowo otrzymali napomnienie za unikanie walki.

W wadze półciężkiej Wojnowski (Zryw) po dość wesoło prowadzonej walce zremisował z Urzędowiczem (Bawełna).

Wreszcie w ostatniej walce w wadze ciężkiej Niewadził (Zryw) już w pierwszym starciu zmusił do poddania się Kaczmarka (Bawełna).

Ogólny wynik 8:4 dla Zrywu.

W ringu walki prowadził dobrze dyr. Czernik, punkty obliczali: Hanysz, Kapuśniak i Kubiak.

Pływacy Filmowca

zaatakują dzisiaj rekord w sztafecie 4 x 200 m.

Dzisiaj na basenie polskiej YMCA zostanie rozegrany mecz pływacki pomiędzy najsilniejszymi sekcjami okręgu łódzkiego — YMCA i Filmowca.

W zawodach wezmą udział wszyscy czołowi zawodnicy okręgu, a sztafeta 4x200 w stylu dow. K. S. „Filmowiec" zgłosiła próbę pobicia rekordu okręgu.

Piłkarze ręczni

Zdają dzisiaj sprawozdanie ze swej działalności rocznej

Dzisiaj odbędzie się roczne zebranie ŁOZPR. Nie od rzeczy przeto będzie w krótkim zarysie omówić pracę tego związku w jego obecnej kadencji. Naogół nie była ona na poziomie. Szereg osób, wybranych w poprzednich wyborach albo w ogóle nie brało udziału w pracach zarządu, inni natomiast zaniedbywali się w obowiązkach przyjętych przez siebie. Część członków zarządu ustąpiła podczas trwania kadencji, tak, że w uzupełniających wyborach jedną trzecią nie potrzeba będzie „wylosować" a tylko na miejsce brakujące powołać innych — nowych ludzi. Zarząd ŁOZPR-u napotykał na trudności z powodu braku boisk i sal na zawody mistrzowskie, tak iż nawet nie mógł zakończyć zawodów w klasie B. Wskutek tego nie wyłoniono mistrzów poszczególnych konkurencji.

Mimo tych mankamentów poziom sportowy drużyn nie obniżył się, a nawet jeśli idzie o koszykówkę, to się nieznacznie podniósł. Nie można przy tym twierdzeniu powoływać się np. na wynik naszych koszykarek z zespołem Moskiewskiego Instytutu Lotniczego. Trzeba bowiem pamiętać o tym, że u nas w ogóle nie gra się na boisku w kosza i siatkę tylko wyłącznie na sali w przeciwieństwie do gości radzieckich którzy dla odmiany tylko występują w tych konkurencjach na boiskach. Drużyny nasze nawet trening przed spotkaniami sobotnimi i niedzielnymi przeprowadzali na sali a nie na boisku. Jak można żądać od naszej reprezentacji uzyskania lepszych rezultatów.

A teraz o mistrzach i wicemistrzach w naszym okręgu. W siatkówce żeńskiej mistrzem jest Harcerski klub sportowy, będąc jednocześnie wicemistrzem Polski i mistrzem juniorek. Wicemistrz Łodzi to YMCA, jednocześnie wicemistrz Polski w konkurencji juniorek. W siatkówce męskiej prym dzierży AZS przed YMCA. Niestety, zespoły nasze nie odegrały poważniej roli w mistrzostwach Polski (5-te miejsce w tabeli). W koszykówce żeńskiej mistrzem jest zespół Zrywu, jednocześnie wicemistrz Polski. Na drugim miejscu w Łodzi znajduje się Zjednoczone.

W koszykówce męskiej posiadamy dwie drużyny w lidze, przy czym YMCA zdobyła tytuł mistrza Polski a TUR uplasował się na piątym miejscu. W klasie A ŁKS zdobył mistrzostwo przed HKS-em. Łodzianie odpadli już w ćwierćfinale rozgrywek o wejście do ligi.

W szczypiorniaku żeńskim prym wiedzie od dawna Zryw przed Zjednoczonymi. W męskiej konkurencji Łódź posiada w lidze ŁKS, którego zespół w swej grupie zajął trzecie miejsce. Do grupy finałowej nie zakwalifikował się. Wreszcie w szczypiorniaku męskim w klasie A na czele jest TUR przed Zrywem.

Reprezentacje okręgu rozegrały spotkania ze Spartą (Praha) i z drużynami radzieckimi w siatkówce i koszykówce żeńskiej i męskiej.

Dzisiejsze imprezy sportowe

Piłka nożna: stadion ŁKS-u godz. 14.30 zawody i mistrzostwo Ligi: ŁKS — Cracovia. Zawody o mistrzostwo klasy A okręgu łódzkiego: godz. 10.30 stadion ŁKS-u: ŁKS — Włókniarz (Zgierz) boisko Zjednoczonych, godz. 15-a: Zjednoczeni — Boruta (Zgierz) boisko Lechia Tomaszów: Lechia — ZZK (Łódź), boisko Piotrków: Concordia — TUR (Łódź) boisko Koluszki: ZZK (Koluszki) — Tomaszowianka. Zawody o mistrzostwo klasy B okręgu łódzkiego: godz. 10.30 boisko Ognisko: Ognisko—Bawełna, boisko DKS Łódź: Resursa — Legia, boisko Wima: Tramwajarze — DKS (Łódź), godz. 15-ta boisko PKS: PKS — TUR (Chojny) boisko Zduńska Wola: Klub Sportowy 6 — Skra (Bałuty), boisko Aleksandrów: DKS (Aleksandrów) — Gwardia.

Piłka ręczna: w lokalu ŁOZB, Piotrkowska 67, front II piętro o godz. 10 odbędzie się roczne zebranie ŁOZPR. W sali YMCA o godz. 9.30 odbędą się finały zawodów siatkówki systemem trójkowym o puchar śp. Zalęskiego.

Pływanie: pływalnia YMCA, godz. 18-ta towarzyski mecz YMCA — Filmowiec.

Zawody kolarskie: w związku z zamknięciem sezonu ze względów propagandowych odbędą się w Pabianicach wyścigi szosowe dla stowarzyszonych i niestowarzyszonych posiadaczy rowerów turystycznych.

W kraju grają o mistrzostwo ligi piłkarskiej w Krakowie: Garbarnia — Rymer, w Warszawie: Legia — ZZK, w Poznaniu: Warta — Wisła, w Wielkich Hajdukach: Ruch — Polonia stołeczna, w Bytomiu: Polonia (Bytom) AKS, w Tarnowie: Tarnovia — Widzew. O wejście do ligi: w Częstochowie: Skra — PTC, w Radomiu: Radomiak — Lechia.

Co usłyszymy przez radio

7.00 Sygnał czasu, 7.05 Wiadomości gospodarcze dla wsi, 7,20 Muzyka z płyt, 8.00 DZIENNIK, 8,20 Program dnia, 8(30 Muzyka poranna, 8,55 Wiadom. Społ. Komitetu Radiofon, Kraju, 9.00 Nabożeństwo, 10.00 Audycja dla chorych w oprac. ks. M. Rękasa, 10,10 „Uśmiechy wczasów" — koncert. 11,00 Wszechnica Radiowa, 11,15 (Ł) Omów. progr. lok. na dzień bież. 11,20 (Ł) „Na widowni tygodnia" 11,30 (Ł) Muzyka z płyt 11,45 (Ł) „Z frontu radiofonizacji" — wiadom. w omów. dyr. Okr. P.R, A. Śmiejana, 11,55 (Ł) Komunikaty, 12,04 Poranek symfoniczny, 13,00 „Chłopi polscy chłopom radzieckim" 14,00 „Drogi wodne w ZSRR" 14,10 „Czarodziejskie ziarno" aud. sł.-muz. dla dzieci, 14,35 Muzyka popularna, 15.00 (Ł) „Anna" — słuchowisko. 16.00 Koncert, 16,45 „Nowe książki" 17.00 Koncert. 18,00 „Stanisławski — twórca teatru rosyjskiego" 18,15 Koncert. 19.00 „Teatr Eterek" — „Czerwony kapturek". 19,30 (Ł) Sonata d-moll K. Szymanowskiego 19,50 (Ł) „Kartka z czarnej księgi Europy", 20.00 DZIENNIK, 20.40 „Mówi Wystawa Ziem Odzyskanych", 20,45 (Ł) Wiadom. sportowe lok. 20,55 (Ł) Omów. progr. lok. na jutro i komunikaty, 21.00 „Węgry przemawiają do Polski" 21.30 „Na muzycznej fali" 22,00 Wiadom. sportowe, 23.10 Muzyka z płyt 22,45 (Ł) Muzyka poważna z płyt, 23.00 Ostatnie wiadom. 23,10 Muzyka popularna, 23.50 Program na dzień następny. 24.00 Zakończenie audycji i Hymn

Lekkoatleci ZSRR

zwyciężają we Wrocławiu

Wczoraj we Wrocławiu lekkoatleci radzieccy odnieśli dalsze zwycięstwa podczas swego pobytu w Polsce. W biegu na 100 mtr. zwyciężył Sanadze — 10,7 przed Kiszką — 100; 100 mtr. kobiet Duchawicz — 12,1 80 mtr. płotki Penners — 13, kula Andrejejewa — 14,15; młot — Kanaki 50,85, sztafeta 4x100 ZSRR (Sanadze, Gołowkin, Kuzniecow, Karakułow) — 42,2, sztafeta 4x100 ZSRR — 49,8, skok w dal Wołkow — 6,99, skok wzwyż pań Genikier — 1,63, sztafeta 4x100 mężczyzn ZSRR — 42,2.

Dziesięciobój o mistrzostwo Polski rozegrało tylko 3 zawodników. Nowak, Szwarcer i Osika. Po pierwszym dniu prowadzi Nowak. Wyniki osiągnięto b. słabe.