Cena numeru 3 zł

GŁOS KALISKI

PISMO POLSKIEJ PARTII ROBOTNICZEJ

ROK IV | WTOREK 5 PAŹDZIERNIKA 1948 ROKU. | Nr. 273 (1217)

Nota ZSRR do państw zachodnich

Rząd radziecki proponuje zwołanie Rady Ministrów Spraw Zagranicznych dla rozpatrzenia sprawy sytuacji w Berlinie, jak również i sprawy Niemiec jako całości – zgodnie z porozumieniem poczdamskim czterech mocarstw

MOSKWA (PAP). Agencja Tass opublikowała treść noty rządu radzieckiego w sprawie sytuacji w Berlinie.

Komunikat agencji Tass przypomina, że dnia 26 września br. rządy Stanów Zjednoczonych, Wielkiej Brytanii i Francji skierowały do rządu radzieckiego noty identycznej treści w sprawie sytuacji w Berlinie. Dnia 3 października br. minister spraw zagranicznych ZSRR Mołotow przesłał rządom Stanów Zjednoczonych, Wielkiej Brytanii i Francji następującą odpowiedź rządu radzieckiego.

I. Rząd ZSRR zaznajomił się z notą rządów USA, Wielkiej Brytanii i Francji z dnia 26 września br. i uważa za konieczne oświadczyć, że **odpowiedzialność za sytuację, jaka wytworzyła się w Berlinie, obciąża całkowicie rządy 3 mocarstw.**

Sama kwestia sytuacji w Berlinie nie istniała dopóty, dopóki rządy USA, Wielkiej Brytanii i Francji nie przystąpiły do przeprowadzenia odrębnej reformy walutowej w zachodnich strefach Niemiec i w 3 sektorach Berlina. Wiadomo też, że ta odrębna reforma walutowa była tylko jednym z ostatnich i szczególnie daleko idących zarządzeń w kierunku realizacji polityki rozczłonkowania Niemiec, która wyłączyła zachodnie strefy Niemiec spod kontroli 4 mocarstw.

Rząd USA wraz z rządem Wielkiej Brytanii rozpoczęły politykę rozczłonkowania Niemiec, dokonując separatystycznego zjednoczenia amerykańskiej i brytyjskiej stref okupacyjnych Niemiec w 1946 roku, wbrew porozumieniu mocarstw koalicji antyhitlerowskiej, osiągniętego na poczdamskiej konferencji, poświęconej problemowi niemieckiemu,

ANGLOSASI POGWAŁCILI POROZUMIENIE CZTERECH MOCARSTW

W ten sposób nastąpiło również jaskrawe pogwałcenie porozumienia 4 mocarstw w sprawie wspólnej kontroli nad okupowanymi Niemcami, zawartego poprzednio między ZSRR, USA, Wielką Brytanią i Francją. Usprawiedliwiano to wówczas względami gospodarczymi twierdząc, że zjednoczenie 2 stref nie prowadzi ani do rozczłonkowania Niemiec, ani do zaprzestania uzgodnionej między 4 mocarstwami polityki demilitaryzacji i demokratyzacji Niemiec.

W rzeczywistości jednak realizacja tej polityki 3 mocarstw w zachodniej części Niemiec, oddzielonej od pozostałych Niemiec, pociąga za sobą coraz to bardziej wzmożenie wpływów elementów antydemokratycznych i nazistowskich, które ponoszą odpowiedzialność za dawną agresywną politykę imperializmu niemieckiego i które nie wyrzekły się swych dążeń odwetowych, zagrażających nie tylko krajom sąsiednim, lecz i bezpieczeństwu narodów całej Europy.

NIEDOPUSZCZALNE PRÓBY ODBUDOWY POTENCJAŁU WOJENNO - EKONOMICZNEGO NIEMIEC ZACHODNICH

W ostanich czasach, zwłaszcza w związku z realizacją planu Marshalla, **powstało realne niebezpieczeństwo odbudowy potencjału wojenno — ekonomicznego w zachodniej części Niemiec, co narusza poczdamskie porozumienie mocarstw i pozostaje w sprzeczności z interesami wszystkich krajów miłujących wolność.** Realizacja tej polityki USA, Wielkiej Brytanii i Francji posunęła się odtąd tak daleko, że **na wiosnę br., na londyńskiej konferencji 3 mocarstw zachodnich z udziałem Beneluxu, przyjęto plan utworzenia państwa zachodnio - niemieckiego, oddzielonego od pozostałych Niemiec i wyłączonego spod kontroli 4 mocarstw.**

Na porządku dziennym postawiono stworzenie rządu dla Niemiec zachodnich

Ta decyzja 3 mocarstw zachodnich prowadzi do sfinalizowania politycznego i gospodarczego rozczłonkowania Niemiec wraz ze wszystkimi niebezpiecznymi następstwami tego kroku.

SPRAWA ODRĘBNEJ WALUTY DLA BIZONII

By przygotować wykonanie planu ostatecznego rozczłonkowania Niemiec, w czerwcu br. przeprowadzono odrębną reformę walutową w amerykańskiej, brytyjskiej i francuskiej strefach okupacyjnych Niemiec i w 3 sektorach Berlina, gdzie wypuszczono specjalne pieniądze pod nazwą „zachodniej marki B". Gdyby nie odrębna reforma walutowa, która pod względem walutowo - finansowym rozczłonkowała nie tylko Niemcy, lecz i Berlin, znajdujący się w centrum strefy radzieckiej, — nie istniałaby w ogóle kwestia sytuacji w Berlinie tak, jak nie było jej do czerwca br., tj. do chwili przeprowadzenia separatystycznej reformy walutowej przez 3 mocarstwa zachodnie.

Sytuacja ta zmusiła dowództwo radzieckie do zezwolenia na wypuszczenie marki niemieckiej strefy radzieckiej i równocześnie do wydania tych ograniczeń komunikacyjnych, bez których, przy istnieniu różnych walut w poszczególnych częściach Niemiec i Berlina nie można było bronić interesów ludności niemieckiej i zabezpieczyć normalne życie gospodarcze strefy radzieckiej, zwłaszcza zaś Berlina, przed dezorganizacją.

ZARZĄDZENIA ZSRR PRZECIW DEZORGANIZOWANIU ŻYCIA GOSPODARCZEGO STREFY RADZIECKIEJ

Oznacza to, że gdyby nie było odrębnej reformy walutowej, która naruszyła porozumienie 4 mocarstw i pociągnęła za sobą niebezpieczeństwo dezorganizacji całego życia gospodarczego w strefie radzieckiej i w Berlinie — **nie byłoby również konieczności wspomnianych ograniczeń komunikacyjnych, stanowiących zarządzenie obronne rządu radzieckiego przeciwko działaniom ofensywnym 3 rządów.**

Rządy 3 mocarstw mówią w dalszym ciągu o swych prawach w dziedzinie zarządu Berlina, opartych na znanym porozumieniu 4 mocarstw o łącznej administracji Niemiec i Berlina. Jednakże prawo zarządzania Berlinem położonym w centrum radzieckiej strefy okupacyjnej, przez 4 mocarstwa ma sens tylko w tym wypadku, jeżeli uznaje się Niemcy za jednolite państwo, a Berlin za jego stolicę. **Skoro jednak 3 rządy oddzieliły Niemcy zachodnie od Niemiec wschodnich i stworzyły tam osobne państwo, prawo do zarządzania Berlinem ze strony tych 3 rządów traci sens**

NIEDOPUSZCZALNY SEPARATYZM STREF ZACHODNICH

USA, Wielka Brytania i Francja swą separatystyczną akcją w zachodnich strefach Niemiec i w 3 sektorach Berlina zniszczyły system 4-stronnego zarządu tak Niemcami jak i Berlinem i przez to samo storpedowały ową podstawę prawną, która zabezpieczała ich prawo udziału w zarządzie Berlinem.

Jednakże rząd radziecki nie oponował przeciwko obecności w Berlinie wojsk okupacyjnych 3 mocarstw, co potwierdził też premier J. W. Stalin podczas spotkania z przedstawicielami USA, Wielkiej Brytanii i Francji w sierpniu br.

Tym niemniej, gdy przed 2 miesiącami rządy USA, Wielkiej Brytanii i Francji zwróciły się z propozycją wspólnego opracowania praktycznych zarządzeń dla uregulowania sytuacji w Berlinie, rząd ZSRR wyraził na to zgodę.

Rozmowy, jakie odbyły się następnie w Moskwie i w Berlinie, zostały przedstawione nieściśle w nocie rządu USA z dnia 26 września, co czyni koniecznym szczegółowe omówienie faktycznego stanu rzeczy.

PROPOZYCJE ZW. RADZIECKIEGO

II. Podczas rozmów, rozpoczętych w Moskwie, premier J. W. Stalin wysunął wobec przedstawicieli USA, Wielkiej Brytanii i Farncji następujące propozycje:

a) Dowództwo radzieckie uchyli wprowadzone ostatnio ograniczenia komunikacyjne między Berlinem a strefami zachodnimi.

b) jednocześnie w Berlinie zostanie wprowadzona jako jedyna waluta — niemiecka marka strefy radzieckiej, zaś marka za-

Dalszy ciąg na stronie 4-ej

Szanse zwycięstwa armii Markosa rosną

Bohaterskie wyczyny armii demokratycznej. Wielki strajk 400 tys. robotników greckich

RZYM PAP. — Rozgłośnia Wolnej Grecji donosi, że jednostki armii demokratycznej zajęły miasto Paramithit w Epirze oraz ważny ośrodek strategiczny Mudania w Macedonii środkowej.

W Tessalii jednostki armii demokratycznej wkroczyły do stolicy tej prowincji **Larissy** i po wysadzeniu szeregu obiektów wojskowych opuściły miasto nie ponosząc strat.

W rejonie **Grammos** oddziały wolnych strzelców zaatakowały kolumnę składającą się z około 100 samochodów wojsk monarchistycznych i zniszczyły kilkanaście wozów.

PARYŻ — Agencja Elefteri Eliada donosi że mimo terroru rządu Sofulisa w wielu miastach Grecji wybuchają strajki. Ostatnio strajki odbyły się w **Atenach, Pireusie, Volos, Patrasie, Salonikach, i Kavalii, ogółem w ciągu ostatniego miesiąca strajkowało w Grecji około 400 tys. robotników.**

* * *

RZYM PAP. — Rozgłośnia Wolnej Grecji nadała w jednej ze swych ostatnich audycji artykuł sekretarza generalnego Greckiej Partii Komunistycznej Zachariadisa o ogólnej sytuacji w kraju.

Omawiając sytuację wojskową w wyniku walk w rejonach Grammos — Smolikas i Vitsi — Zachariadis podkreśla, że **wojska monarchistyczne poniosły jedną z największych klęsk od początku wojny.** Stanowi to nieodparty dowód, że **greckie koła demokratyczne prowadzą nieprzejednaną walkę przeciwko imperialistom amerykańskim i reżimowi Sofulisa.** Niesłychany terror i masowe egzekucje najlepszych synów narodu greckiego nie zastraszą prawdziwych bojowników o wolność.

Zachariadis stwierdza dalej, że nigdy warunki dla osiągnięcia zwycięstwa nie były tak pomyślne jak obecne.

Strajk generalny górników we Francji

PARYŻ PAP. — W poniedziałek rozpoczął się na terenie całej Francji wielki generalny strajk górników i pracowników kopalń, objemujący 320 tysięcy osób. Strajk ten proklamowany przez CGT wywołał żywy niepokój czynników rządowych, które wszelkimi sposobami starały się nie dopuścić do tego wybuchu.

Pomimo usiłowań rządu, który zgromadził w zagłębiu Nord i Pas de Calais wojsko i policję, robotnicy zachowują spokój i strajk odbywa się w całkowitym porządku.

Słuszna walka górników francuskich wywołała ogromną sympatię ludności, mimo naprężonej sytuacji, wywołanej i sztucznie podsycanej przez oddziały wojskowe i policyjne. Ludność na każdym kroku manifestuje swą solidarność dla walczących górników.

Strajk wykazał całkowitą solidarność wszystkich robotników bez względu na przynależność partyjną i próby rozbicia jedności akcji podejmowane przez rząd Queuille — spaliły na panewce.

Obroty handlowe Polski z zagranicą

osiągnęły w pierwszym półroczu 1948 r. pół miliarda dolarów. Związek Radziecki i Czechosłowacja – na pierwszym miejscu naszych dostawców surowca

WARSZAWA PAP. — Podsekretariat stanu do spraw handlu zagranicznego opublikował dane statystyczne dotyczące obrotów handlowych Polski z zagranicą w ubiegłym półroczu 1948 roku.

Z danych tych wynika, iż *globalna suma naszych transakcji eksportowych w ub. półroczu wyniosła 222,9 mil. dolarów, importowych zaś 259,7 mil. dol.* W analogicznym okresie roku ub. wyeksportowaliśmy za 96,7 mil. dol. natomiast importowaliśmy za 108,4 mil. dol. — a więc po stronie eksportu *obroty nasze w ub. półroczu wzrosły o 126,2 mil. dol., zaś po stronie importu — 152,3 mil. dolarów.*

Głównymi artykułami eksportowanymi w omawianym okresie tj. styczeń — czerwiec br. były: węgiel, cyna, blacha, cement, tkaniny bawełniane i wełniane, bekony, żelazo, wyroby żelazne, jaja, cukier, biel cynkowa. Artykuły te stanowiły 80 proc. ogólnej wartości naszego eksportu.

W przywozie ok. 60 proc. ogólnej wartości artykułów importowanych stanowiły *bawełna, wełna, szmaty, skóry, ruda żelazna, maszyny, tytoń, miedź, celuloza.*

Czołowym naszym dostawcą w pierwszym półroczu br. był Związek Radziecki, skąd importowaliśmy artykuły ogólnej wartości 75 *mil. dol.* (w analogicznym okresie r. ub. 27,1 mil. dol.), *eksportowaliśmy do ZSRR na 37,6 mil. dol.* (wobec 37,1 mil. dol. w analogicznym okresie r. ub.). Drugie miejsce wśród naszych dostawców zajmuje Czechosłowacja.

PZPB Nr 4 WYKONAŁY ROCZNY PLAN!

Jak się dowiadujemy Państwowe Zakłady Przemysłu Bawełnianego Nr 4 w Łodzi wykonały w tkalni plan roczny już w dniu 2 października roku bieżącego.

Wykonanie rocznego planu wytwórczego w ciągu dziewięciu miesięcy uznać należy za olbrzymie zwycięstwo załogi tkalni.

Sukces ten winien stać się bodźcem do dalszej pracy dla wszystkich fabryk łódzkich i dla całej klasy robotniczej Łodzi.

Cios dla dyplomacji atomowej!

Prowodyrzy bloku anglo-amerykańskiego zaskoczeni jasną propozycją Związku Radzieckiego w sprawie zakazu broni atomowej

MOSKWA PAP. — „Prawda" zamieściła korespondencję swego specjalnego wysłannika w Paryżu, Żukowa, pt. *„Cios dla dyplomacji atomowej"*.

Po przemówieniu Wyszyńskiego w komisji politycznej ONZ w sprawie zakazu broni atomowej i kontroli nad energią atomową — pisze Żukow — w gwarnych kuluarach pałacu Chaillot twierdzono, że delgaci amerykańscy są niezadowoleni z tego powodu, iż domagali się, by sprawozdanie komisji atomowej zostało rozpatrzone jako pierwszy punkt porządku dziennego. *Marshall i jego koledzy, jak to zdarzało się już niejednokrotnie, popełnili poważny błąd, nie doceniając siły i możliwości dyplomacji radzieckiej.* Wszystko wskazywało na to, iż przypuszczali oni, że obejmą rolę prokuratorów, podczas gdy „mniejszość" znajdzie się na ławie oskarżonych. W rzeczywistości jednak stało się wręcz odwrotnie. Delegacja radziecka operując faktami i dokumentami, zdemaskowała w całej pełni niewybredną grę polityczną tych wszystkich, którzy usiłują wykorzystać bombę atomową dla szantażu i presji politycznej.

Przemawiając w komisji politycznej, Wyszyński postawił pod pręgierz „Tartufe'ów atomowych", którzy ględząc o kontroli nad energią atomową i roniąc łzy z powodu strasznego losu, grożącego ofiarom ewentualnej wojny atomowej, produkują jednocześnie śmiercionośne bomby, gromadzą ich zapasy i czynią wszystko, aby zachować możność korzystania z broni atomowej.

Publikując dokumenty, a zwłaszcza najważniejsze tezy planu amerykańskiego, który dotychczas nie był w dostatecznym stopniu znany opinii publicznej państw zachodnich, delegacja radziecka dowodnie wykazała, czym *byłby w rzeczywistości ten „międzynarodowy organ" gdyby został utworzony według wzorów amerykańskich.*

Delegacja radziecka dowiodła tym samym ponownie, że gotowa jest dojść do porozumienia, a jednocześnie wytrąciła ostatni atut z rąk swych przeciwników, którzy usiłowali zakwestionować szczerość Związku Radzieckiego, domagającego się z pełnym uzasadnieniem, aby naprzód zostało zawarte porozumienie w sprawie zakazu broni atomowej.

Prowodyrzy bloku anglo - amerykańskiego — konkluduje Żukow — którzy ze wszech sił sprzeciwiali się osiągnięciu uzgodnionej decyzji, jaka doprowadziłaby do zakazu broni atomowej, *zostali wyraźnie zaskoczeni nową propozycją radziecką. Nie będziemy zgadywać, jak się oni do niej ustosunkują, ale jedno jest jasne — pisze Żukow — jeśli odrzucą również i tę propozycję, zdemaskują się bez reszty.*

Franco stawia „warunki"

PARYŻ PAP. — Madrycki korespondent paryskiego wydania „Daily Mail" donosi, że Franco postawił następujące warunki wzamian za przystąpienie do bloku zachodniego: 1) przyjęcie Hiszpanii frankistowskiej do ONZ, 2) objęcie Hiszpanii planem Marshalla 3) przywrócenie normalnych stosunków dyplomatycznych między Hiszpanią i państwami zachodnimi.

Rząd Queuille'a rujnuje gospodarkę Francji

Przemówienie Maurice Thoreza na wielkim wiecu w Avignonie

PARYŻ PAP. — Sekretarz generalny Francuskiej Partii Komunistycznej, Maurice Thorez, wygłosił w Avignonie przemówienie wobec 15 tys. osób.

„Powodem wzrastającej nędzy ludu francuskiego — oświadczył Thorez — *jest egoizm tych samych kół reakcyjnych,* które dla utrzymania swoich przywilejów stawiały wczoraj na Hitlera, a dziś stawiają na miliarderów amerykańskich. Kapitaliści chcą, aby masy pracujące poniosły wszystkie ciężary wynikające z ostatniej wojny. Nie dosyć na tym! Kapitaliści chcą przerzucić na barki narodu francuskiego ciężar wydatków na zbrojenia, które prowadzą na rozkaz imperialistów amerykańskich. Zbrojenia te kosztują 450 miliardów franków rocznie, co stanowi prawie połowę budżetu. *Oto wytłumaczenie naszych trudności gospodarczych. To właśnie jest głównym powodem stałego pogarszania się sytuacji mas pracujących".*

Podkreśliwszy w dalszym ciągu, że *rząd francuski zrezygnował z odszkodowań niemieckich,* umacniając w ten sposób pozycję finansową magnatów Ruhry, Thorez wymienił dowody agresywnej, imperialistycznej polityki Stanów Zjednoczonych w Europie zachodniej, przymierze brukselskie, uchwały londyńskie oraz tworzenie w chwili obecnej wspólnego sztabu państw zachodnich.

Nawiązując do spraw Berlina Thorez napiętnował rolę Stanów Zjednoczonych oraz Francji i Wielkiej Brytanii.

„Rządy państw zachodnich — powiedział Thorez — chcą traktować problem berliński w oderwaniu od całości problemu niemieckiego. Usiłują one utworzyć w Niemczech zachodnich bazę wypadową dla swych agresywnych projektów.

Omawiając politykę, jaką powinien prowadzić rząd prawdziwie demokratyczny Thorez wymienił: *1) poparcie propozycji Wallace'a* w sprawie pomocy amerykańskiej, *2) obrona praw Francji do odszkodowań,* 3) rozwój stosunków handlowych ze wszystkimi krajami, 4) wstrzymanie działań wojennych w Vietnamie, 5) zmniejszenie o 200 miliardów franków wydatków wojskowych, 6) opodatkowanie kapitalistów, 7) zagwarantowanie wolności ruchu zawodowego.

W zakończeniu Maurice Thorez stwierdził, że cały naród francuski popiera pokojowe propozycje uczynione przez delegację radziecką na Zgromadzeniu Narodów Zjednoczonych.

Zamach na życie premiera Zapotockiego

organizowali reakcjoniści czescy

PRAGA PAP. — Ogłoszono tu oficjalny komunikat, stwierdzający, że **udaremniony został spisek przeciwko premierowi Czechosłowacji — Zapotocky'emu.**

W spisek zamieszane były elementy z tzw. katolickiej partii ludowej, które pozostawały w kontakcie z zagranicą. Prasa wymienia jako uczestników spisku 2 księży z Moraw.

Komunikat o posiedzeniu Plenum WK PPS

Dnia 3 października 1948 r. odbyło się posiedzenie Plenum Wojewódzkiego Komitetu PPS w Łodzi, poświęcone omówieniu uchwał Rady Naczelnej PPS, oraz realizacji bieżących zadań Partii w okresie przed zjednoczeniem polskiego ruchu robotniczego.

Plenum WKPPS po wysłuchaniu referatu polityczno-organizacyjnego I Sekretarza WK tow. Wincentego Stawińskiego przeprowadziło obszerną dyskusję. W krytycznych i samokrytycznych wypowiedziach członkowie Plenum poddali ocenie działalność łódzkiej organizacji PPS ze szczególnym uwzględnieniem zagadnienia walki ze szkodnictwem politycznym, prawicowością i oportunizmem oraz walki o właściwy klasowy skład Partii.

Plenum WKPPS stwierdziło, iż łódzka organizacja partyjna wita z radością uchwały Rady Naczelnej PPS i realizując ich wskazania podejmie akcję zdecydowanego i bezkompromisowego oczyszczenia swoich szeregów z prawicowców i szkodników politycznych oraz elementów wrogich klasowo.

Plenum WKPPS przyjęło do zatwierdzającej wiadomości przedstawioną przez Prezydium listę osób, które za działalność swoją szkodliwą dla klasy robotniczej i sprawy jej zjednoczenia powinny zostać usunięte z szeregów Polskiej Partii Socjalistycznej.

Plenum WKPPS stwierdziło, że Wojewódzki Aktyw PPS, który odbyć się ma dnia 6 bm. w Łodzi powinien stać się terenem ostrej, bezkompromisowej rozprawy z tymi wszystkimi tendencjami, które wyrządzają szkodę sprawie jedności polskiego ruchu robotniczego, działającego w myśl wskazań ideologii marksizmu-leninizmu, w oparciu o najlepsze rewolucyjne tradycje polskiego proletariatu i w związku z doświadczeniem międzynarodowego ruchu robotniczego.

Plenum WKPPS stwierdziło, że tylko ostra i zdecydowana krytyka i samokrytyka połączona z konsekwentnym wyciągnięciem wniosków organizacyjnych prowadzić może do całkowitego przezwyciężenia błędów i przygotowania mas partyjnych do wejścia w okres zjednoczenia klasy robotniczej.

Proces „cagoulardów" we Francji

PARYŻ PAP. — Przed trybunałem Sekwany rozpoczął się proces 60-iu członków tajnej organizacji prawicowej popieranej przez Petaina i hitlerowców, znanej pod nazwą „Cagoule" którzy podczas okupacji czynnie współpracowali z Niemcami, denuncjując patriotów, żydów i grabiąc ich mienie.

Przewodniczący organizacji Deloucle otrzymywał miesięcznie od Niemców 300.000 franków, które pochodziły z kontrybucji wojskowych, nakładanych przez Niemców na Francuzów.

Bunt floty peruwiańskiej

NOWY JORK PAP. — Według doniesień radiowych, marynarze peruwiańscy wszczęli bunt na okrętach wojennych, stacjonowanych w Limie. Bunt został opanowany przez wojska rządowe.

„Rada generalna" volksdeutschów

organizuje się w Austrii

WIEDEŃ PAP. — W Linzu powstała 10-osobowa „rada generalna", reprezentująca 350 tysięcy volksdeutschów, pochodzących z różnych krajów i zgromadzonych na terytorium austriackim. Przewodniczącym tej organizacji został Hans Wagner, b. poseł do parlamentu czechosłowackiego i b. przewodniczący ligi chłopskiej.

Rada omówi przede wszystkim sprawę uregulowania sytuacji Volksdeutschów w Austrii.

Jak słychać, austriackie ministerstwo spraw wewnętrznych ustosunkowało się przychylnie do projektu naturalizacji Volksdeutschów.

Konferencja Bevina z Cadoganem

PARYŻ PAP. — Minister Bevin odbył w poniedziałek rano konferencję z brytyjskim przedstawicielem w Radzie Bezpieczeństwa Cadoganem w związku z notą rządu radzieckiego w sprawie Niemiec, proponującą wznowienie rozmów czterech mocarstw.

Nadchodzą przymrozki

WARSZAWA PAP. Zachmurzenie zmienne z miejscowymi przelotnymi deszczami. Nocą miejscami temperatura w pobliżu lub nieco powyżej zera. W ciągu dnia od plus 8 stopni na północy do plus 15 stopni na południu kraju.

Rozkład SFIO

PARYŻ PAP. — Członek komisji administracyjnej SFIO departamentu Gironde, Andre Langril wystąpił z francuskiej partii socjalistycznej, potępiając politykę przywódców socjalistycznych.

Langril zwrócił się do członków SFIO z apelem zjednoczenia wszystkich sił demokratycznych, celem zagrodzenia drogi faszyzmowi.

Jerzy Korwin

47

Zabójstwo Waldemara Glücka

— Pan nie rozumie tego wszystkiego! — Wykrzyknęła na to Jełowicka — Byłyśmy w biedzie, mam pracę tylko w okresie wiosny i jesieni. Zawsze najtrudniej jest nam w zimie. Krystka nie chciała stracić swej posady i tak się właściwie zaczęło, ale mówił, że się z nią ożeni, mówił to kilka razy!

W jej głosie drżała wyraźnie nuta głębokiego zawodu. Słuchając tych gwałtownych słów zrozpaczonej kobiety wyobrażał sobie, co mogła czuć Krystyna Jełowicka, gdy opuścił ją również Andrzej Wierucki. Kto ją i to podstępnie skrzywdził najwięcej? Dyrektor Glueck. Kogo mogła zniena widzieć aż do chęci mordu? Dyrektora Glueka. Sierżant Hennert widział zupełnie wyraźnie: w lekko rozchylonych drzwiach stanęła właśnie ona, Glueck nie dziwił się tej wizycie, mało to razy przychodziła do niego o tej porze, wstał i tylko ręką dawał jej znaki, aby wycofała się do korytarza. Po co miałby ją zauważyć Andrzej Wierucki, gdyby zaalarmowana służba schwytała go na schodach i sprowadziła go do gabinetu. Nie usłuchała jego wezwania, wyjęła rewolwer i strzeliła pośpiesznie i niewprawnie, jak to widać było od razu i jak stwierdziła zresztą ekspertyza lekarska.

Kiedy podała jednak Glueckowi cardiabellum? Mogła uczynić to w południe, gdy dyrektor pił herbatę, wiedziała, że trucizna ta nie działa zbyt szybko i śmierć nie mogła nastąpić w czasie pobytu jej w pracy. Czekająca ją rozmowa z Andrzejem odsunęła na jakiś czas z jej pamięci dyrektora, ale po jej gwałtownym zakończeniu zapragnęła wiedzieć, co dzieje się w fabryce. Poszła pewnie przez jej biura i ze zdumieniem stwierdziła, że postać Gluecka widoczna jest wyraźnie w oknach gabinetu. Czyżby trucizna nie działała? Wtedy postanowiła Gluecka zabić inaczej. To było bardzo prawdopodobne, po rozstaniu z narzeczonym miotała nią rozpacz. W takim stanie zjawiają się zawsze najbardziej szalone pomysły.

— Czy na długo wychodziła wczoraj pani córka na miasto po kłótni z narzeczonym?

Specjalnie pytał w ten sposób, aby uniknąć zaprzeczenia, które otrzymałby napewno, gdyby zapytał, czy w ogóle wychodziła z mieszkania. Jełowicka podniosła na to głowę, pochyloną do tej pory nad robotą i spoczęła na Hennerta w najzupełniejszym zdumieniu. Rozumiała, że pytanie było swego rodzaju zaskoczeniem, ale najmniejszego nie miała pojęcia, co miało wyjaśnić.

— Płakałyśmy wczoraj cały wieczór nie wychodząc nigdzie. Pan nie rozumie? Taka klęska!

W tej odpowiedzi nie było kłamstwa, ale Hennert jeszcze raz spróbował szczęścia.

— Pani Krystyna otruła wczoraj dyrektora cardiabellum, a gdy sądziła, że trucizna nie działa, poszła go wczoraj wieczorem zastrzelić. Dziś ukrywa się już przed nami, ale ją i tak znajdziemy

— Nie ! Nie! krzyknęła na to histerycznie Jełowicka — Pan się myli! Krystyna była wczoraj cały wieczór w domu i nigdzie nie wychodziła, dziś zaś poszła na operację.

— Nie wiem tego dokładnie.

Gdy Jełowicka skończyła mówić, Hennert zrozumiał, że to nie on będzie triumfować w prowadzonym śledztwie. Triumfatorem będzie Nosek, ubiegł go o całą prawie godzinę! — Pomyślał z żalem, ale konieczność działania nie tylko nie opuściła go, ale przeciwnie wzmogła się jeszcze bardziej. Gwałtownie poderwał się ku drzwiom ledwie zdążywszy wybąknąć pod nosem kilka słów pożegnania.

W bramie domu rozwinęła się w międzyczasie głośna kłótnia. Jakaś rozczochrana kobieta stała w wejściu na schody i wrzeszczała:

— Jaka cholera was tu przyniosła! Nie możecie to gdzieindziej plotkować, tylko akurat przed moimi drzwiami.

— Patrzcie no, jak to stara wiaruśnica gwaru nagle nie lubi! — Odkrzyknęła jej jakaś inna kobieta z licznej grupy stojącej opodal.

— Możecie najwyżej pocałować mnie, ot tu!

Sukni wprawdzie do góry nie uniosła, ale wypięła się dość niedwuznacznie, tak że widzom nic nie zostawiła na domysły.

Hennert przepchnąwszy się przez te nieprzyjemne zbiegowisko coraz bardziej pojmował swój błąd i jednocześnie podziwiał Noska. W środowisku Krystyny Jełowickiej nie było mowy o zdobyciu cardiabellum. Rozwiązania sprawy należało powtórnie zacząć szukać od gabinetu Waldemara Glücka, niestety, w godzinę po sędzim Nosku.

IX.

Gdy major Bezprym usłyszał, że w sprawę zaginięcia osób wmieszany jest prawdopodobnie konsul Darre, nie wiele miał nadziei na jej pomyślne rozwiązanie. Konsul cieszył się poparciem wielu wpływowych osobistości i, co uderzało każdego w kontrwywiadzie, zupełnie bezkarnie poruszał się po całym kraju zbierając bardzo drobiazgowe informacje o jego sytuacji gospodarczej, kulturalnej i politycznej. Major znał konsula dobrze, bo gdy tylko rozpoczęły się niepokoje strajkowe w Łodzi, często dawało się widzieć jego charakterystyczną sylwetkę na ulicy Piotrkowskiej przed Grand Hotelem, gdzie zwykle w czasie pobytu w tym mieście zamieszkiwał. Czego mógł szukać tutaj? — Zastanawiał się Bezprym często, ale na jego wyraźne pytanie, skierowane do Warszawy, odpowiedziano mu, że nie powinien się osobą konsula zajmować w ogóle, nie działa on bowiem na szkodę państwa. Major miał wprawdzie inne o jego działalności przekonanie, ale oficjalnie nic nie mógł w tej sprawie przedsiębrać i musiał zadowolić się jedynie rozciągnięciem nad konsulem bardzo dyskretnej obserwacji. Odniósł wtedy wrażenie, że Darre likwiduje wszystkie swoje interesy w kraju i szykuje się do wyjazdu. Wskazywały na to pewne gorączkowe transakcje finansowe, liczne napomknięcia samego konsula i właśnie ostatnia afera z karabinem. inżyniera Szymczyka. Wykraczała już ona znacznie ponad możliwości dotychczasowej bezkarności, gwarantowanej nieznaną bliżej protekcją poważnych czynników państwowych. Darre musiał wiedzieć, że tego rodzaju sprawa nie da się zbyt długo utrzymać w tajemnicy i jeśli mimo to ryzykował tak wiele, liczył się niewątpliwie z opuszczeniem swej placówki. Inaczej nie posunąłby się aż do porywania i przetrzymywania ludzi

(D. c. n.)

3 TYGODNIE W BUŁGARII

Wrzesień — który stał się majem

Na zaproszenie rządu bułgarskiego grupa dziennikarzy polskich odwiedziła we wrześniu br. Ludową Republikę Bułgarię, gdzie w przeciągu 3-ch tygodni zapoznała się szczegółowo z całokształtem życia gospodarczego, politycznego i kulturalnego narodu bułgarskiego. Z ramienia naszego pisma w wycieczce brał udział tow. red. Adam Perłowski, który w cyklu artykułów podzieli się z czytelnikami swoimi wrażeniami z pobytu w kraju naszego bałkańskiego sojusznika.

W nowej historii Bułgarii wrzesień stał się miesiącem walki. 23 IX 1923 r. wybuchło powstanie ludu bułgarskiego przeciwko faszystowskiemu rządowi Cankowa. Powstanie zostało krwawo stłumione. 30 tysięcy mężczyzn i kobiet znalazło śmierć na szubienicach i pod ścianami więzień faszystowskich. Powstanie upadło, gdyż — jak pisał wódz i organizator Georgi Dymitrow „nie został stworzony dość silny sojusz robotniczo-chłopski", gdyż powstańcy nie potrafili pociągnąć na swoją stronę większości armii, „gdyż istniał wtedy „rozbrat między masami ludowymi ,a znaczną częścią inteligencji bułgarskiej".

Ale powstanie wrześniowe z 1923 r. stworzyła *nieprzebytą przepaść* między narodem, a ustrojem faszystowskim. Powstanie było lekcją, z której rewolucyjny ruch robotniczy Bułgarii czerpał wiedzę dla przyszłych działań. I pisał wtedy poeta bułgarski Geo Milew że *„Wrzesień będzie majem"*.

Wrzesień stał się majem w 1944 r. Faszystowski rząd Murawiewa, który przez wszystkie lata wojny był na usługach Niemców, został obalony. Na zew Dymitrowa bułgarscy robotnicy, bułgarscy chłopi, bułgarska inteligencja pracująca chwyciła za broń. Stworzony w warunkach nielegalnych Front Ojczyźniany pod kierownictwem Bułgarskiej Partii Robotniczej (komunistów) wykorzystał stare doświadczenia i nie popełnił starych błędów. *Powstanie zwyciężyło.* Bułgaria stała się wolnym krajem, krajem ludu bułgarskiego, przyspieszonym tempem kroczącego ku socjalizmowi.

* * *

Przybyliśmy do Sofii w nocy z 8 na 9 września. Rankiem następnego dnia z trybuny oglądaliśmy uroczystości i porwał nas ten ogromny ludowy entuzjazm.

Na trybunie — bohater obu powstań, bohater procesu lipskiego, premier Ludowej Republiki Bułgarii — *Georgi Dymitrow* w otoczeniu członków rządu, bohaterów walk partyzanckich i bohaterów budującej się Bułgarii — przodowników pracy przemysłu i rolnictwa.

Na trybunie gość — sędziwy przywódca walczącego proletariatu francuskiego. *Marcel Cachin.* A tłumy demonstrują — jakaż serdeczna więź między narodem a rządem, między ludźmi z pochodu a ludźmi z trybuny. Uśmiechy, wymachiwania rękami. Co chwila odrywa się od masy grupa dziewcząt, podchodzi do trybuny i wręcza wiązki kwiatów Dymitrowowi, Kolarowowi, Cachinowi.

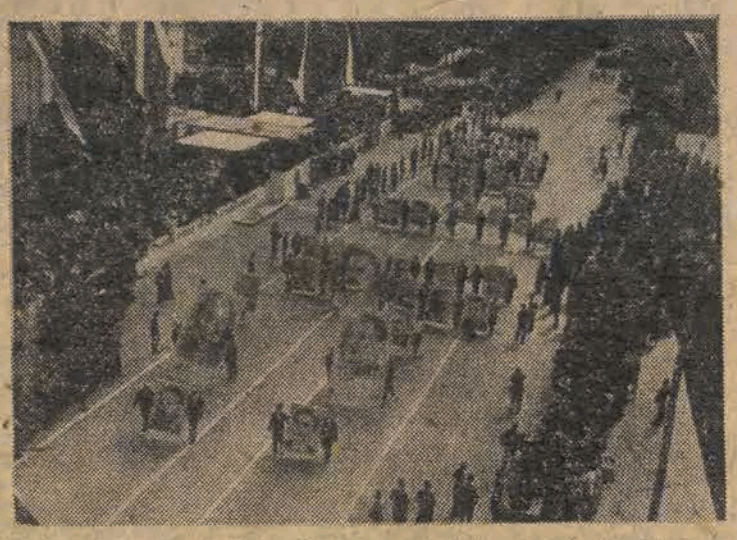

Premier Dymitrow otrzymuje kwiaty z rąk bułgarskich wieśniaczek

To, co uderzało w tej niezwykłej manifestacji — to jej internacjonalizm. Portrety Lenina, portrety Stalina, portrety Gottwalda, Bieruta i innych przywódców mas ludowych. Radośnie naród bułgarski podkreśla fakt, że nie jest sam, że nie jest zdany na własne tylko siły, że w walce z imperializmem znajduje się w obozie, któremu przewodzi ZSRR i kraje demokracji ludowej.

„Ludzie maszerują, śpiewają, wznoszą okrzyki, biją brawo, tańczą. Robotnicy, chłopi, studenci, profesorowie uniwersytetów. Grupy w regionalnych strojach narodowych, grupy w swoich ubraniach roboczych. Grupy ludowych muzykantów, wygrywających na kobzach i innych instrumentach ludowych skoczne melodie. Oddziały dzieci partyzantów greckich, które znalazły schronienie w demokratycznej Bułgarii. W pewnej chwili pochód zatrzymuje się. Panuje niezwykła cisza. Głos zabiera speaker radiowy, który odczytuje depeszę z *pozdrowieniami tow. Stalina.* Ogromny entuzjazm, wiwatowanie, oklaski, pieśni, okrzyki „Niech żyje"! Naród bułgarski dobrze wie, komu zawdzięcza swoje oswobodzenie i możność pokojowego budownictwa.

Największy ładunek entuzjazmu do manifestacji wniosła młodzież, ta wspaniała, radosna i pracowita, ofiarna, zdyscyplinowana, bojowa i twórcza młodzież bułgarska.

Maszeruje sino - bluza armia młodzieżowych brygad pracy, maszerują oddziały zjednoczonej organizacji młodzieży bułgarskiej SNM (Związek Młodzieży Ludowej), maszerują kolumny sportowców. Wszystko to, co po 9 września 1944 r. zaszło w życiu młodzieży bułgarskiej — jej wolność, jej ogromna rola w budownictwie kraju, jej pęd do wiedzy — znajduje odbicie w tym rozentuzjazmowanym tłumie.

Inteligencja bułgarska wywodzi się z ludu i jest z ludem. Idą grupy pisarzy, artystów, malarzy. „Nauka, kultura i sztuka w służbie budowy socjalizmu" — głosi hasło świadomej swoich celów inteligencji bułgarskiej, „Sztuka w służbie narodu" — głosi drugie hasło.

Imponująca była manifestacja ludu sofijskiego w 4-tą rocznicę powstania wrześniowego. I wspominali Bułgarzy wrzesień 1923 roku i słowa poety: „Wrzesień stanie się majem".

Stał się.

* * *

Te wrażenia z pierwszych chwil pobytu nie odstępowały nas w owe piękne dni wycieczki po malowniczym kraju, w którym tworzy się nowe życie. I wszystko, co ujrzeliśmy potem wzmocniło w nas jeszcze bardziej przeświadczenie, że bułgarska republika ludowa w walce i pracy kroczy do socjalizmu.

A. Perłowski.

Kapitalistyczna gospodarka

Ameryka marnuje miliony ton żywności rocznie

Stany Zjednoczone corocznie marnują miliony ton ziarna i innych środków spożywczych, wystarczających dla zapewnienia dostatniego wyżywienia milionom ludzi w świecie, którzy obecnie cierpią nędzę i głód.

Taki to wniosek nasunął się korespondentowi „Daily Worker'a", po przestudiowaniu materiału, opublikowanego przez Departament Rolnictwa. 60 milionów buszli zboża traci się na bezcelowe przekarmianie inwentarza. Jak obliczają, każdy funt nadwagi trzody chlewnej pociąga za sobą stratę siedmiu milionów buszli. Na tej podstawie oblicza się, że strata ziarna w USA wynosi rocznie do **210 milionów buszli**, ponieważ przeciętna nadwaga wieprza wynosi 20—30 funtów.

Produkcja napojów alkoholowych również pociąga za sobą poważne marnotrawstwo ziarna, głównie z powodu niewykorzystania produktów ubocznych i odpadków.

Korespondent „Daily Worker" stwierdza również, że znaczne straty w ziarnie pociąga za sobą niesłychanie wysoki przemiał i niewykorzystanie otrębów do karmienia inwentarza. Nadwyżki produkcji kartofli, które mogłyby się wydatnie przyczynić do zwalczenia klęski głodu na wielkich obszarach, używane są do karmienia inwentarza lub do wyrobu krochmalu.

Wiele owoców i jarzyn z powodu niedbałego ich przechowywania w składach ulega zepsuciu.

Felieton

OO, 11

Wspominaliśmy tu już kiedyś o inflacji rocznic. Że mianowicie obok okazji godnych naprawdę i ze wszechmiar upamiętnienia, obchodu ludzież uroczystości — zdarzają się też u nas — często gęsto i „rocznice" nie bardzo warte „szumu" i publicznej wzmianki. Ale cóż na to poradzić, gdy ludziska lubią się ogromnie „pchać na afisz" i w ogóle przepadają za autoreklamą. Tyle i tyle dni kalendarzowych wybije i zaraz — (niby — czemu nie) — maleńki jubileusz. Parę miesięcy temu pewna instytucja łódzka z racji swego 3-letniego istnienia przygotowała sobie nawet sama albumy z pochwałami, zapominając o tym, że przydałaby się jej raczej księga zażaleń i skarg.

Parę dni temu otrzymaliśmy pismo treści uroczystej: „W związku z ROCZNICĄ powstania BIURA SPOŁECZNEJ POMOCY PRAWNEJ PRZY OKR. RADZIE ADW., W W-WIE EKSPOZYTURA W ŁODZI, UL. NARUTOWICZA 49, FRONT III PIĘTRO, TEL. 27812, zorganizowanego na polecenie Władz — uprzejmie prosimy o poinformowanie publiczności o działalności Biura w ciągu pierwszego roku jego istnienia... przez UMIESZCZENIE ODPOWIEDNIEJ NOTATKI W NIEDZIELNYM NUMERZE PISMA".

Uznajemy, ma się rozumieć, pożytek Biura Społecznej Pomocy Prawnej, „zorganizowanego na polecenie Władz i pobierającego honorarium w-g taksy, ułożonej w porozumieniu z Centralnymi Władzami Związków Zawodowych", nie mamy też nic przeciwko poinformowaniu publiczności o działalności tegoż Biura, tylko psiakość, te cyfry, te cyfry, składające się na pracę „rocznicową" naszych uspołecznionych mecenasów...

„Biuro zostało założone — podaje pismo — rozpoczęło pracę 1 października 1947. W ciągu roku zgłosiło się do Biura 1.181 osób. Z tych skierowano do adwokatów według specjalności 658 OSÓB, 373 OSOBOM udzielono porad prawnych lub sporządzono podania do sądów, pozostałym zgłaszającym się udzielono właściwych informacji".

„658 OSÓB SKIEROWANO DO ADWOKATÓW WEDŁUG SPECJALNOŚCI" czyli, krótko mówiąc: W BIURZE TYM TEDY ZAŁATWIONO RESZTĘ, CZYLI 523 OSOBY. 523 osoby w ciągu roku, to znaczy przeciętnie 2 sprawy na dzień. Ponieważ „do Biura należy 177 adwokatów łódzkich różnych specjalności" — znaczy się, NA KAŻDEGO MECENASA PRZYPADŁO DZIENNIE ...00,11 (SŁOWNIE JEDENAŚCIE SETNYCH) SPRAWY.

Być może, że nie cała „publiczność" łódzka wie o istnieniu Biura — w każdym bądź razie rezultat „uspołecznionej działalności" naszych adwokatów nie wydaje nam się bynajmniej — „jubileuszowy". A z obchodem rocznicy, przyznacie sami, należało w takim razie jeszcze trochę zaczekać. Do czasu, kiedy naprawdę będzie sie czym pochwalić.

E. Tam.

Rosną szeregi przyjaciół Związku Radzieckiego

II dzień obrad krajowego zjazdu TPPR we Wrocławiu

Drugi dzień obrad II Krajowego Zjazdu Towarzystwa Przyjaźni Polsko-Radzieckiej poświęcony był sprawozdaniu generalnego sekretarza Towarzystwa Przyjaźni Polsko-Radzieckiej, ob. Wrońskiego o działalności Towarzystwa oraz dyskusji nad sprawozdaniem.

Związek Radziecki, bez którego nie można zdecydować żadnego poważnego zagadnienia międzynarodowego, zdobywa sobie powszechną sympatię swoim stanowiskiem w obronie pokoju i bezpieczeństwa narodów.

Związek Radziecki przedłożył ONZ i całemu światu program trwałego pokoju, opartego na poszanowaniu praw małych narodów, na ich suwerenności i niepodległości oraz na współpracy międzynarodowej. „Dla współpracy — mówił Stalin — nie jest potrzebne, aby narody miały jednakowy system, trzeba szanować systemy obrane przez narody. Tylko pod tym warunkiem możliwa jest współpraca".

Związek Radziecki przedłożył program trwałego pokoju w przeświadczeniu, że taki program odpowiada interesom przytłaczającej większości ludzi na świecie.

Nieustannie wzrastają szeregi przyjaciół Związku Radzieckiego, głównego pogromcy hitleryzmu i nieugiętego chorążego w walce o pokój i postęp. Krzyżują się plany podżegaczy wojennych, gdyż narody pragną przyjaznych stosunków z ZSRR. *Masy pracujące Polski Ludowej wkroczyły na zawsze na drogę braterskiego i niezawodnego sojuszu ze Związkiem Radzieckim.* W ten sposób *Polska Ludowa zdecydowanie stanęła po stronie sił pokoju i postępu, przeciw podżegaczom wojennym, przeciw obozowi imperialistycznemu, na straży swych granic, suwerenności i niepodległości.*

PRZYBYCIE DELEGACJI ZAGRANICZNYCH

Przewodniczący Zjazdu ob. Wągrowski komunikuje zebranym, że na Zjazd przybyły delegacje z Czechosłowacji i Francji. Delegaci Zjazdu serdecznie i owacyjnie witają gości. Na sali rozlegają się okrzyki na cześć Gottwalda i Thoreza, na cześć narodów Czechosłowacji i walczących o sprawiedliwość społeczną mas pracujących Francji.

Witając Zjazd delegat Francji *Henri Dupont* podkreśla, że obecność delegata francuskiego na obradach jest oznaką silnych więzów braterstwa, jakie łączą francuski świat pracy z narodem polskim.

Blum, Schuman, Ramadier, Moch, Queille i de Gaulle — stwierdza mówca — narażają niepodległość i bezpieczeństwo Francji. Nie należy sądzić Francji według jej obecnych rządów. *Naród francuski walczy po stronie obrońców Stalingradu i zwycięzców nad hitleryzmem, nad światem barbarzyństwa.*

Delegat czechosłowacki *Radocha, członek* Prezydium Towarzystwa Przyjaźni Czechosłowacko-Radzieckiej wita Zjazd w imieniu 500 tys. członków Towarzystwa.

W imieniu Towarzystwa Przyjaźni Albańsko-Radzieckiej wita Zjazd ob. *Caci.* Mówi on o dziejach walk wyzwoleńczych narodu albańskiego i o roli Związku Radzieckiego w wyzwoleniu kraju z niewoli faszystowskiej.

Po wystąpieniu delegatów z zagranicy i z kraju rozpoczyna się dyskusja nad sprawozdaniami z działalności Towarzystw Przyjaźni Polsko-Radzieckiej.

Drugi Krajowy Zjazd Towarzystwa Przyjaźni Polsko-Radzieckiej na obradach popołudniowych w dn. 3.10.br. uchwalił wysłać następujące depesze:

GENERALISSIMUS JÓZEF STALIN
MOSKWA — KREML

II Krajowy Zjazd Towarzystwa Przyjaźni Polsko-Radzieckiej, obradujący w odzyskanych krwią żołnierza radzieckiego polskim Wrocławiu przesyła Ci, Wodzu i Nauczycielu Narodów Radzieckich i mas pracujących całego świata, gorące, płomienne słowa miłości i wdzięczności za pomoc okazaną nam w najtrudniejszym okresie naszej historii, w oswobodzeniu naszego kraju od jarzma hitlerowskiej okupacji i przebudowie nowego ustroju społecznej sprawiedliwości.

Masy pracujące całej Polski pragną czerpać obficie z bogatego skarbca doświadczeń socjalistycznego budownictwa ZSRR. Wzorem będą dla nas wielkie zwycięstwa narodów radzieckich, osiągnięte dzięki wspaniałej pracy i walce WKP (b) idących pod Twoim przewodem ku realizacji najszczytniejszych ideałów ludzkości.

Widząc wysiłki ZSRR podejmowane w obronie naszych granic, obronę wszystkich narodów uciskanych i gnębionych przez międzynarodowy imperializm oraz stanowczą walkę Radzieckiego Państwa w obronie pokoju, jeszcze silniej podkreślamy nasze gorące pragnienie prowadzenia u boku ZSRR w sojuszu i przyjaźni z narodami radzieckimi dalszej walki o pokój i sprawiedliwy ustrój społeczny.

Prezydium i Uczestnicy
Drugiego Zjazdu Krajowego
Towarzystwa Przyjaźni
Polsko-Radzieckiej

RADZIECKIE
WSZECHZWIĄZKOWE
TOWARZYSTWO ŁĄCZNOŚCI
KULTURALNEJ Z ZAGRANICĄ —
WOKS
MOSKWA

Drugi Krajowy Zjazd Delegatów Towarzystwa Przyjaźni Polsko-Radzieckiej przesyła Wam gorące pozdrowienia.

Masy ludowe Polski, budujące zręby nowej powszechnej socjalistycznej kultury w naszym kraju, czerpać będą z wielkiego skarbca nauki i sztuki pierwszego w świecie państwa mas pracujących.

Prezydium i Delegaci
Drugiego Krajowego Zjazdu
Towarzystwa Przyjaźni
Polsko-Radzieckiej

PREZYDENT RZECZYPOSPOLITEJ
POLSKIEJ BOLESŁAW BIERUT
WARSZAWA — BELWEDER

Obradujący we Wrocławiu Drugi Krajowy Zjazd Delegatów Towarzystwa Przyjaźni Polsko-Radzieckiej przesyła Ci, Obywatelu Prezydencie, wyrazy najszczerszego uznania za Twoją niezłomną walkę o Polskę Ludową, za Twoje wskazania wytyczające polskim masom pracującym drogę do zbudowania Polski, sprawiedliwości społecznej, Polski Socjalistycznej.

Twoja wnikliwa ocena kierowniczej roli ZSRR w międzynarodowym obozie postępu i pokoju, Twoje słowa i czyny wskazujące na doniosłe znaczenie, jakie ma dla nas sojusz ze Zw. Radzieckim; mobilizują masy członkowskie Towarzystwa do wzmożenia i spotęgowania wysiłków w szerzeniu wielkiej idei Przyjaźni Polsko-Radzieckiej.

Prezydium i Delegaci
Drugiego Zjazdu Krajowego
Towarzystwa Przyjaźni
Polsko-Radzieckiej

Nota ZSRR do państw zachodnich

(Dokończenie ze str. 1-ej)

cnodnia (b) zostanie wycofana z obiegu w Berlinie.

Prócz tego premier J. Stalin wyraził usilnie życzenie, aby rządy USA, Wielkiej Brytanii i Francji odroczyły wykonanie uchwał londyńskich w sprawie utworzenia rządu zachodniej części Niemiec dopóki przedstawiciele ZSRR, USA, Wielkiej Brytanii i Francji nie odbędą narady celem rozpatrzenia problemu Niemiec jako całości. Sprawa ta niejednokrotnie była również rozpatrywana podczas spotkań premiera J. Stalina i ministra spraw zagranicznych Mołotowa z przedstawicielami 3 mocarstw. W wyniku odbytych rozmów z przedstawicielami wspomnianych 3 mocarstw **w Moskwie dnia 30 sierpnia osiągnięto porozumienie co do następującej dyrektywy dla 4 naczelnych dowódców wojsk okupacyjnych w Berlinie:**

DYREKTYWY DLA CZTERECH GUBERNATORÓW

„Rządy Francji, Zjednoczonego Królestwa, Stanów Zjednoczonych i Związku Socjalistycznych Republik Radzieckich postanowiły iż następujące kroki zostaną podjęte jednocześnie pod warunkiem osiągnięcia porozumienia między 4 gubernatorami w Berlinie odnośnie ich praktycznej realizacji:

a) **zniesione zostaną wprowadzone ostatnio ograniczenia w zakresie służby łączności, transportu i handlu między Berlinem a strefami zachodnimi, jak również w zakresie przewozu ładunków do radzieckiej strefy Niemiec i z powrotem,**

b) **niemiecką marka strefy radzieckiej zostanie wprowadzona jako jedyna waluta dla Berlina, a zachodnia marka „b" zostanie wycofana z obiegu w Berlinie.**

W związku z powyższym poleca się Panu odbycie konsultacji z Pańskimi Kolegami, aby możliwie szybko wydać szczegółowe zarządzenia nieodzowne dla realizacji tych uchwał i zakomunikować Pańskiemu Rządowi najpóźniej 7 września wyniki waszych dyskusji, w tej liczbie również ścisłą datę realizacji postanowień przewidzianych w p. a) i b).

4 gubernatorzy opracują zarządzenia, związane z wprowadzeniem w Berlinie niemieckiej marki strefy radzieckiej. Zarządzenia dotyczące wymiany waluty oraz wprowadzenia i dalszego wykorzystywania w Berlinie niemieckiej marki strefy radzieckiej zapewnią:

a) wyłączenie wszelkiej dyskryminacji lub działań wymierzonych przeciwko posiadaczom marek zachodnich w związku z wymianą marek zachodnich wydanych w Berlinie. Marki „b" będą przyjmowane do wymiany na niemieckie marki strefy radzieckiej według parytetu 1:1.

b) jednakowe warunki odnośnie waluty i możliwości bankowych i kredytowych we wszystkich sektorach Berlina. Gubernatorom 4 mocarstw poleca się ustalenie wystarczających gwarancji dla zabezpieczenia tego, aby wprowadzenie w Berlinie marki radzieckiej nie spowodowało dezorganizacji obiegu pieniężnego lub nie podważyło wartości waluty radzieckiej strefy okupacyjnej,

c) zadawalniającą podstawę dla handlu między Berlinem a innymi państwami oraz zachodnimi strefami Niemiec. Zmiana tej uzgodnionej podstawy będzie mogła nastąpić jedynie w drodze porozumienia między 4 gubernatorami,

d) dostateczną ilość waluty dla celów budżetowych i jak najbardziej zniżonych wydatków okupacyjnych oraz zrównoważenie budżetu Berlina. Regulowanie obrotu pieniężnego w Berlinie należeć będzie do niemieckiego banku emisyjnego strefy radzieckiej za pośrednictwem istniejących obecnie instytucji kredytowych Berlina. Dla sprawowania kontroli nad praktyczną realizacją wspomnianych wyżej zarządzeń finansowych, związanych z prowadzeniem i obiegiem jednolitej waluty w Berlinie, zostanie powołana komisja finansowa, złożona z przedstawicieli 4 gubernatorów.

CO PRZEMILCZAJĄ NOTY PAŃSTW ZACHODNICH?

Nota USA, Wielkiej Brytanii i Francji z 26 września nie zawiera tekstu, przytoczonej wyżej uzgodnionej dyrektywy 4 rządów dla gubernatorów w Berlinie.

Jeśli chodzi o treść dyrektywy i wypowiedzi premiera Stalina, to w nocie 3 rządów podano je z dużymi zniekształceniami. Wystarczy wskazać na to, że w uzgodnionej dyrektywie 4 rządów, przesłanej gubernatorom w Berlinie, jak to wynika z jej tekstu, **ściśle ustalono funkcje kontrolne komisji finansowej 4 mocarstw odnośnie zarządzeń finansowych, związanych z wprowadzeniem i obiegiem jednolitej waluty w Berlinie, tj. niemieckiej marki radzieckiej.**

Dyrektywa stwierdza jasno, że czterostronnej kontroli finansowej podlegać będzie wprowadzenie i obieg jednolitej waluty w Berlinie, jednakże nigdzie nie wspomniano, iż dotyczyć to będzie również emisji wspomnianej waluty z uwagi na to, iż mogłoby to doprowadzić do ingerencji 3 mocarstw w sprawy regulowania obrotu pieniężnego w całej strefie radzieckiej.

Próba kontroli trzech państw nad gospodarką pieniężną strefy radzieckiej

Jest rzeczą samo przez się zrozumiałą, że za emisję marki niemieckiej strefy radzieckiej nie może odpowiadać nikt inny prócz dowództwa radzieckiego, gdyż od ilości znajdujących się w obiegu pieniędzy, zależy całe życie gospodarcze strefy radzieckiej. Podobnie jak w strefach zachodnich emisja pieniędzy, wprowadzonych do obiegu, podlega całkowicie kontroli władz okupacyjnych tych stref, **emisja pieniędzy w strefie radzieckiej winna również pozostać pod kontrolą jedynie dowództwa radzieckiego.** Tymczasem w toku rokowań w Berlinie, dowódcy stref zachodnich domagali się wprowadzenia kontroli 3 mocarstw nad emisją pieniędzy w całej strefie radzieckiej i tym samym — narzucenia swej kontroli nad całym życiem gospodarczym strefy radzieckiej, **czego nie mogli zaakceptować przedstawiciele Związku Radzieckiego.**

Wbrew twierdzeniom noty 3 rządów z 26 września, tekst uzgodnionej dyrektywy dla 4 gubernatorów nie przewiduje kontroli 4 mocarstw nad emisją niemieckiej marki strefy radzieckiej specjalnie dla Berlina, podobnie jak nie zawierały wzmianki o niej wypowiedzi premiera Stalina w czasie wstępnego rozpatrywania tej dyrektywy.

Rząd radziecki odrzucił całkowicie tego rodzaju nieuczciwe twierdzenia, które mają zamaskować fakt odżegnywania się rządów USA, Wielkiej Brytanii i Francji od uzgodnionej między 4 mocarstwami dyrektywy dla gubernatorów w Berlinie.

Próby przeciwstawienia stanowiska gubernatora radzieckiego w Berlinie stanowisku rządu radzieckiego, wyrażonemu w uzgodnionej między 4 rządami dyrektywie, zostały odrzucone przez rząd radziecki jeszcze w jego nocie z 18 września. Rząd radziecki ściśle przestrzegał uzgodnionej dyrektywy z 30 sierpnia, przewidującej jednoczesne zniesienie ograniczeń komunikacyjnych między Berlinem i strefami zachodnimi oraz wprowadzenie niemieckiej marki radzieckiej jako jedynej waluty w Berlinie przy równoczesnym rozciągnięciu kontroli 4 mocarstw nad wszystkimi wymienionymi w dyrektywie zarządzeniami finansowymi w Berlinie.

Ponieważ dyrektywa ta, pod względem walutowo-finansowym stwarza jednakową sytuację i jednakowe możliwości dla wszystkich 4 sektorów Berlina — **rząd radziecki uważa, iż dyrektywa ta stanowi zadowalniającą podstawę dla porozumienia między 4 mocarstwami.**

Jeśli chodzi o handel Berlina ze strefami zachodnimi i innymi krajami, to rząd radziecki, jak wiadomo, zaakceptował odpowiednie propozycje 3 rządów, wobec czego, w kwestii tej nie ma różnicy zdań.

Komunikacja stref zachodnich z Berlinem nie może być wykorzystywana dla nielegalnych operacji walutowych

Nieuzgodniona pozostała sprawa rozciągnięcia kontroli nad przewozem ładunków towarowych i pasażerskich drogą powietrzną między Berlinem a strefami zachodnimi. Wobec istnienia 2 różnych walut w zachodniej i wschodniej części Niemiec, jest rzeczą całkowicie jasną, iż dowództwo radzieckie musi posiadać **gwarancję, że komunikacja lotnicza nie będzie wykorzystywana dla nielegalnych operacji walutowych i handlowych.**

Przyznali to jednogłośnie w czasie spotkania z Mołotowem w dniu 18 września przedstawiciele USA, Wielkiej Brytanii i Francji. Przedstawiciel USA oświadczył przy tym: **„jest rzeczą całkowicie zrozumiałą, iż rząd radziecki pragnie mieć pewne gwarancje przeciwko wykorzystywaniu komunikacji lotniczej dla nielegalnych transakcji walutowych i operacji czarno-rynkowych. Tego rodzaju zadowalniające gwarancje mogłyby być łatwo zapewnione".**

Jeśli rządy 3 mocarstw uznają to oświadczenie za słuszne to rząd radziecki uważa uregulowanie danej sprawy na płaszczyźnie, odpowiadającej wszystkim stronom, za zupełnie możliwe. Tak więc również i w tej kwestii można usunąć różnice zdań, jeśli istnieje dążenie do osiągnięcia porozumienia, które zadowoliłoby wszystkie 4 mocarstwa. Negocjacje w kwestii berlińskiej stwarzały możliwość osiągnięcia między 4 mocarstwami na zasadzie im odpowiadającej, gdyby rządy USA, Wielkiej Brytanii i Francji nie wysuwały takich pretensji, które nie dadzą się pogodzić z prawami ZSRR w radzieckiej strefie okupacji Niemiec.

Rozmowy uległy zerwaniu, mimo, iż rozbieżności były już nieznaczne, ponieważ rządy USA, Wielkiej Brytanii i Francji odmówiły wykonania uzgodnionej między 4 mocarstwami dyrektywy dla dowódców naczelnych.

Problem Niemiec jako całości

III. W toku rozmów między Stalinem i W. M. Mołotowem a przedstawicielami 3 mocarstw w Moskwie w sierpniu br. omawiano nie tylko problem Berlina, lecz i problem Niemiec jako całości. 27 sierpnia porozumiano się w sprawie następującego tekstu komunikatu, jaki miał być opublikowany po zakończeniu rozmów:

„4 rządy zgodziły się również na to, by prócz konferencji 4 dowódców naczelnych odbyły się w najbliższej przyszłości narady przedstawicieli 4 rządów w formie Rady Ministrów Spraw Zagranicznych lub innych konferencji przedstawicieli 4 mocarstw dla omówienia:

1) wszelkich nieuregulowanych kwestii, dotyczących Berlina, i

2) wszelkich innych nieuregulowanych zagadnień, dotyczących Niemiec jako całości".

Nie uzgodniono jednak końcowej części tego komunikatu, która miała zawierać odpowiedź rządów USA, Wielkiej Brytanii i Francji na wyrażone przez rząd radziecki życzenie odroczenia wykonania uchwał londyńskich w sprawie utworzenia rządu zachodniej części Niemiec dopóty, dopóki przedstawiciele ZSRR, USA, Wielkiej Brytanii i Francji nie będą się mogli spotkać dla omówienia sprawy Niemiec jako całości.

Rząd radziecki otrzymał przy tym zapewnienie przedstawicieli 3 mocarstw, że uchwały londyńskie nie wykluczają możliwości porozumienia między 4 rządami w sprawie stworzenia jednolitego rządu dla całych Niemiec.

Wszystko to wskazuje, że rządy 3 mocarstw nie mogły nie uznać istnienia ścisłego związku między sprawą Berlina a sprawą Niemiec jako całości. Oznacza to również, że rozstrzygnięcie problemu Niemiec ze sprawą Berlina łącznie powinno było opierać się na wykonaniu uzgodnionych między 4 mocarstwami decyzji, a przede wszystkim na wykonaniu porozumienia poczdamskiego i porozumienia 4 mocarstw o łącznej kontroli nad Niemcami.

Państwa zachodnie naruszyły porozumienie czterech mocarstw

Jako że rządy USA, Wielkiej Brytanii i Francji dopuściły się jak najbardziej poważnego naruszenia porozumienia poczdamskiego i innych porozumień między 4 mocarstwami w sprawie Niemiec — one też ponoszą odpowiedzialność za sytuację, jaka wytworzyła się w Niemczech i w Berlinie. Wymienione 3 rządy zniszczyły mechanizm 4-stronnej kontroli w Niemczech i w Berlinie. Wyłączyły one całkowicie 3 zachodnie strefy Niemiec spod 4-stronnej kontroli, naruszając swe zobowiązania.

Tymczasem w Berlinie, który znajduje się w centrum strefy radzieckiej, 3 rządy dążą do zapewnienia sobie uprzywilejowanego stanowiska, żądając zachowania praw, opartych na tych samych 4-stronnych porozumieniach, które zdeptały i sprowadziły do zera

„Blokada Berlina" — fikcją

Fałszywa wrzawa, jaką wszczęły one wokół nieistniejącej „blokady Berlina", i naleganie na niezwłoczne zniesienie ograniczeń komunikacyjnych — mogą oznaczać jedynie dążenie do zachowania samowolnie wprowadzonej przez nie w Berlinie odrębnej waluty i do uzyskania wolnej ręki dla niekontrolowanego wywozu i wwozu towarów, w wyniku czego Berlin przekształciłby się w ośrodek spekulacji walutowej i towarowej, co z kolei musiałoby doprowadzić do dezorganizacji całego życia gospodarczego w strefie radzieckiej.

Porozumienie w sprawie zniesienia ograniczeń komunikacyjnych i równoczesnego wprowadzenia w Berlinie jednolitej waluty nie doszło do skutku wobec tego, **że dwa rządy nie zechciały porozumieć się w sprawie gwarancyj, koniecznych dla zapobieżenia dezorganizacji życia gospodarczego w strefie radzieckiej.**

Obecnie rządy te chcą zrzucić z siebie odpowiedzialność za zerwanie rozmów. Co więcej, pod pretekstem obrony swych praw w Berlinie, rządy USA, Wielkiej Brytanii i Francji dążą do tego, by faktycznie rządzić pod względem walutowo-finansowym w radzieckiej strefie okupacyjnej Niemiec i w ten sposób pozbawić ZSRR należnych mu praw również w tej części Niemiec, a ostatecznie wyprzeć stamtąd ZSRR.

ABSURDALNE OSKARŻENIA

Po zerwaniu rozmów, rządy USA, Wielkiej Brytanii i Francji uciekają się do wszelkiego rodzaju gołosłownych i wręcz absurdalnych oskarżeń pod adresem ZSRR. Za pomocą noty z dnia 26 września rządy 3 mocarstw przyczyniają się usilnie do wzmożenia wrzawy wokół kwestii tzw. „blokady Berlina", jakkolwiek w rzeczywistości żadna „Blokada Berlina" nie istnieje.

Twierdzenia, jakoby Berlinowi groził głód i epidemie, są **całkowicie bezpodstawne i stanowią fałszywy chwyt propagandowy. Berlin posiada wystarczające zapasy żywności. Rząd radziecki przedsięwziął już kroki dla zaopatrzenia ludności Berlina we wszystkie konieczne artykuły. Nic również nie grozi zaopatrzeniu wojsk okupacyjnych.**

„Blokadą Berlina" nazywa się ograniczenia komunikacyjne, zastosowane przez dowództwo radzieckie w celu obrony interesów ludności i uchronienia życia gospodarczego strefy radzieckiej przed dezorganizacją i chaosem.

Te zarządzenia obronne są nieodzowne do czasu uregulowania kwestii wprowadzenia w Berlinie jednolitej waluty, co uznały również rządy trzech mocarstw. Wrzawa, jaką wszczęto wokół sprawy, potrzebna jest tym, którzy dążą do wzniecenia jak najsilniejszych uczuć niepokoju, obawy i histerii wojennej, nie zaś tym, którzy dążą do rzeczywistego uregulowania sytuacji w Berlinie.

Nota rządów trzech mocarstw zawiera **gołosłowne twierdzenia,** jakoby władze radzieckie w Berlinie tolerowały usiłowania mniejszości ludności Berlina obalenia siłą berlińskiego zarządu miejskiego. W istocie rzeczy **władze radzieckie w Berlinie otrzymały ze strony rządu radzieckiego stanowcze instrukcje, by, mimo panującego wśród ludności berlińskiej niezadowolenia z wytworzonej sytuacji, zapewnić spokojne warunki pracy miejscowych organów berlińskich, co też potwierdził Mołotow 30 sierpnia podczas spotkania z przedstawicielami trzech rządów.**

SPRAWA BERLINA I SPRAWA NIEMIEC NALEŻĄ TYLKO DO KOMPETENCJI RADY CZTERECH MINISTRÓW

Dowództwo radzieckie stale przestrzegało tych instrukcji rządu radzieckiego, natomiast **do ekscesów, wnoszących niepokój do życia berlińskiego, doszło w tej części Berlina, która nie znajduje się pod kontrolą dowództwa radzieckiego i za którą ponoszą odpowiedzialność władze wojskowe 3 innych mocarstw.**

Ze wszystkiego tego widać, że twierdzenie rządów USA, Wielkiej Brytanii i Francji, jakoby w Berlinie wytworzyła się sytuacja stanowiąca groźbę dla międzynarodowego pokoju i bezpieczeństwa, pozbawione jest wszelkich podstaw.

Twierdzenia takie nie mogą odwrócić uwagi od tej separatystycznej i antydemokratycznej polityki, która realizowana jest w Niemczech zachodnich, przekształcając je w posłuszne narzędzie agresywnych planów określonej grupy wielkich mocarstw. Nie da się również zaprzeczyć, że **jeśli ktokolwiek ponosi odpowiedzialność za obecną sytuację w Berlinie — to są to właśnie rządy trzech mocarstw, które zerwały rozmowy na temat uregulowania sytuacji w Berlinie.**

Rządy USA, Wielkiej Brytanii i Francji zignorowały przy tym swe zobowiązania przedstawienia spornych kwestyj, dotyczących Niemiec i Berlina, Radzie Ministrów Spraw Zagranicznych, do której kompetencji należy — jak wiadomo — załatwianie podobnych spraw.

Ze względu na to, że w swej nocie z dnia 26 września w sprawie sytuacji w Berlinie rządy USA, Wielkiej Brytanii i Francji komunikują, że przekazują sprawę sytuacji w Berlinie Radzie Bezpieczeństwa Narodów Zjednoczonych, **rząd ZSRR uważa za konieczne stwierdzić co następuje:**

PRÓBA WYKORZYSTANIA ONZ DLA AGRESYWNYCH CELÓW PAŃSTW ZACHODNICH

1. **Sprawa sytuacji w Berlinie pozostaje w ścisłym związku ze sprawą Niemiec jako całości, jak również z kwestią rozczłonkowania Niemiec i stworzenia odrębnego rządu w Niemczech zachodnich, co w myśl art. 107 Karty ONZ podlega decyzji tych rządów, które ponoszą odpowiedzialność za stan rzeczy w okupowanych Niemczech, nie podlega zaś przekazaniu Radzie Bezpieczeństwa.**

2. **Twierdzenie rządu USA jakoby wytworzyła się sytuacja, która stanowi groźbę dla międzynarodowego pokoju i bezpieczeństwa, nie odpowiada istotnemu stanowi rzeczy i jest jedynie środkiem nacisku oraz próbą wykorzystania Organizacji Narodów Zjednoczonych dla osiągnięcia jego agresywnych celów.**

3. **Rząd radziecki proponuje, by uzgodniona 30 sierpnia dyrektywa dla dowódców naczelnych została uznana za porozumienie między rządami ZSRR, USA, Wielkiej Brytanii i Francji, na podstawie którego winna być uregulowana sytuacja w Berlinie.**

4. **RZĄD RADZIECKI PROPONUJE ZWOŁANIE RADY MINISTRÓW SPRAW ZAGANICZNYCH, BY ROZPATRZYĆ SPRAWĘ SYTUACJI W BERLINIE, JAK RÓWNIEŻ SPRAWĘ NIEMIEC JAKO CAŁOŚCI, ZGODNIE Z POROZUMIENIEM POCZDAMSKIM CZTERECH MOCARSTW.**

PRZEMYSŁ PAŃSTWOWY DLA ŚWIATA PRACY

Olbrzymie Hale Targowe w robotniczej dzielnicy Łodzi

Tajemnica wielkich robót przy ul. Kościelnej, wyjaśniona

Mieszkańcy robotniczej dzielnicy naszego masta — Bałut, Dołcw, Julianowa, Radogoszcza, Żubardża, Żabieńca itd. zaintrygowani byli od dłuższego czasu **wielkimi robotami budowlanymi**, prowadzonymi prawie w tajemnicy przy ulicy Kościelnej — a więc w samym centrum północnej dzielnicy miasta. Wyglądało to na coś na prawdę wielkiego. Zainteresowanie wzmogło się jeszcze, gdy pośrodku wielkiego placu otoczonego nowymi budynkami poczęto zakładać zieleńce i basen z fontannami.

W ubiegłą sobotę na tereny przy ul. Kościelnej przybyły **wielkie auta ciężarowe.** Setki ludzi poczęło wydobywać z nich wszelkiego rodzaju towary, manufakturę, porcelanę obuwie, gotowe ubrania całe zwoje skór. Przybywały auta obładowane meblami. Ruch jak przed otwarciem Wystawy Ziem Odzyskanych we Wrocławiu.

Zwracamy się do kierowników tej „Wystawy", którzy udzielają nam interesujących wyjaśnień.

Na polecenie Ministerstwa Przemysłu i Handlu — rozpoczęto tutaj przed kilkoma miesiącami budowę WIELKICH HAL TARGOWYCH przypominających słynne hale paryskie. Chodziło właśnie o to, by przemysł państwowy trafił wprost do tego konsumenta, dla którego w głównej mierze pracuje.

Oto dlaczego powstają te **wielkie hale targowe** w centrum robotniczym Łodzi.

Państwowa Centrala Tekstylna zajmuje w halach **wielki dwupiętrowy budynek** oraz **pięć olbrzymich sklepów tekstylnych** w bocznych kondygnacjach hal. Obsłużyć tu będzie można jednocześnie wiele tysięcy robotników. Wielki sklep przemysłu mineralnego dostarczy robotnikom **porcelany, fajansu i szkła.** Dwa wielkie sklepy **przemysłu chemicznego** — zaopatrzone będą sowicie w **sodę i mydło** i tysiące innych produktów naszych fabryk chemicznych. **Państwowy przemysł drzewny** zajmujący dwa wielkie sklepy dostarczać będzie robotnikom wszelkiego rodzaju **mebli** po cenach fabrycznych. **Meble sprzedawane będą również na raty.**

Państwowy przemysł skórzany w trzech olbrzymich sklepach sprzedawać będzie ludziom pracy **skórę na zelówki, obuwie produkcji krajowej i obuwie z Czechosłowacji,** galanterię skórzaną wszelkiego rodzaju: paski, teczki, portmonetki itd.

Państwowy przemysł futrzarski również przychodzi tutaj do robotnika ze swymi wyrobami, które w sklepach na ulicy Piotrkowskiej były niedostępne dla skromnej kieszeni człowieka pracy. Sprzedawane tutaj będą robotnikom, ZA OKAZANIEM LEGITYMACJI ZWIĄZKOWEJ skórki futrzane na kołnierze, kożuszki, a nawet całe błamy futrzane — po cenach komercyjnych.

Działem spożywczym i konserwowym zajęła się nasza Powszechna Spółdzielnia Spożywców, która zainstalowała się w wielkim sklepie frontowym.

Widok ogólny hal

Centrala Przemysłu Drzewnego zaopatruje hale w szafy i lady sklepowe.

W ubiegłą sobotę — gdy masy ciekawych spostrzegły wielki ruch w tymże sklepie PSS-u poczęto **napierać na natychmiastowe rozpoczęcie sprzedaży.**

Nic nie pomogły wyjaśnienia, że **uroczyste otwarcie hal łódzkich nastąpi dopiero w sobotę dnia 9 października. Tłumy nalegały i kierownictwo PSS musiało ustąpić. Sklepy PSS otwarto więc, nie czekając na uroczystości.**

Hale targowe przy ulicy Kościelnej postawią tamę wyzyskowi jaki szerzył się poprzez sklepy i sklepiki w tej nawskroś robotniczej dzielnicy.

Na zakończenie jeszcze jedna informacja: Podobne centra sprzedaży detalicznej wyrobów przemysłu państwowego otwarte zostaną jeszcze w innych dzielnicach Łodzi, a także w całym szeregu innych miast polskich Inicjatywa godna pochwały i poklasku!

H. Rud.

Od środy żarówki w PDT

Sprzedaż bez talonów

W tych dniach nadszedł do Łodzi transport żarówek. Państwowe Domy Towarowe otrzymały do rozsprzedaży 30.000 żarówek. Są to żarówki od 15 do 100 świec, na 120 i 220 volt.

Żarówki te będą sprzedawane w Państwowym Domu Towarowym, Piotrkowska 60 już od środy.

Sprzedawać się je będzie bez talonów — po jednej sztuce na osobę. Zaznaczyć należy, że nie jest to ostatni transport, ponieważ Domy Towarowe będą zaopatrywane w żarówki co kwartał.

W tę i z powrotem

OKAZJE SPORTOWE

Linia tramwajowa na tor w Helenowie wiedzie przez ulicę Nowotki. Ulica Nowotki i jej bocznice są zamieszkałe w przeważnej mierze przez ludność — jak to się mówi — pracującą. Otóż w dniach imprez sportowych na Helenowie b. trudno robotnikom z Nowotki dostać się tramwajem z pracy do domu. Tramwaje są bowiem wówczas szczelnie oblepione amatorami wyścigów kolarskich i motocyklowych. Możeby tak tę „okoliczność" wzięła sobie do serca dyrekcja naszych „kolei elektrycznych" i zaczęła wypuszczać przy podobnych okazjach nieco więcej wozów na ul. Nowotki?

A MUZYCZKA TIRLI — TIRLI...

Właściciel sklepu z instrumentami muzycznymi przy ul. Piotrkowskiej 34 — nie jest egoistą. Chociaż bowiem osoby, oczekujące przed jego „interesem", na przystanku tramwajowym, nie mają zamiaru kupić u niego ani patefonu ani okaryny, ani radioodbiornika — on ich częstuje przez głośnik różnymi melodiami, nadawanymi tak „hucznie", że biedacy — nie doceniając dobrodziejstwa bezpłatnego koncertu ulicznego — „pryskają" z przystanku z objawami lekkiego podrażnienia nerwowego.

Wystawa druków

„Z okazji inauguracji roku akademickiego w Oddziale Łódzkim Szkoły Głównej Handlowej w Warszawie będzie otwarta wystawa druków Biblioteki Szkoły Głównej Handlowej p. n. — Od „Utopii" Morusa do „Manifestu Komunistycznego" Marksa i Engelsa — (1516—1848).

Wystawa będzie otwarta w nowym gmachu S.G.H. przy ul. Armii Ludowej 3-5 od 4 do 10 października w godz. 10—13 i od 15 do 18. Wstęp wolny".

NA WOKANDZIE

Nowoczesny „czarownik" w opałach

Sąd ukarał znachora

Praktyki czarodziejskie wzorowane niemal na „dziadach" z dawnych czasów, uprawiał *nowoczesny czarownik* w osobie niejakiego Stanisława Kryma — ale czynił to nie w dzikiej kniei, nie w chatce na kurzych stopach, lecz w największym pod względem zaludnienia dziś mieście w Polsce, w mieście uniwersyteckim, posiadającym szpitale, przychodnie, kliniki uniwersyteckie, profesorów, lekarzy itp. — praktyki te uprawiał w *Łodzi.*

Na szczególną zaś uwagę zasługuje fakt, że pacjenci tego „czarownika" rekrutowali się ze sfer inteligencji, ba! poniektórzy kierowani byli do niego przez rozmaite instytucje i urzędy pismami, zaopatrzonymi nawet okrągłymi pieczęciami i podpisami co najprzedniejszych osobistości danych instytucji.

Do znachora Kryma bowiem *niełatwo się było dostać.* Posiadał praktykę tak bogatą, że zakasował nawet najsłynniejsze sławy lekarskie i to nie tylko z Łodzi, ale i z całego kraju. Zjeżdżali do niego ludzie z rozmaitych miast. Na przyjęcie przez „cudotwórcę" czekano miesiącami.

A „diagnozę" stawiał za pomocą... kawałka ołowiu, przypominającego kształtem pocisk karabinowy, umocowany na sznurku. A leczył? „Pomocny" mu był bak, mieszczący 12 butelek z wodą, połączonych drutem miedzianym, nazwany przez niego *„magnetyzmem żywotnym".*

Mieliśmy możność przekonania się o tym na wczorajszej *rozprawie w Sądzie Starościńskim,* przed którym odpowiadał Krym z zarzutu uprawiania niedozwolonej praktyki lekarskiej.

Na wstępie dowiadujemy się, że podana przez niego wysokość obrotów doskonale prosperującego „interesu", wyrażała się skromną sumą 150.000 zł. miesięcznie, co Urząd Skarbowy nie omieszkał skorygować na pół miliona zł. Gdzie uprawiał swoje czarodziejskie praktyki? Różnie bywało Ina Piramowicza 8 i na Kilińskiego 6 było też mieszkanko i na Zachodniej 32. A willa w Chełmach pod Zgierzem?

— Ach, ten dom letniskowy? — Kupiłem go do spółki z synem za 1 300 000 złotych, tak, to trzeba było ogrodzić... Za ile? Jakieś 400000 złotych...

Pod gradem zadawanych pytań — Krym wije się, jak piskorz. Nie przyznaje się ani do uprawiania praktyki lekarskiej, ani do stawiania diagnozy, jedynie tylko... do sprzedaży ziół.

— Ja jestem tylko magnetyzer, mogę wyczuć wszystko przez podanie ręki To jest siła nadprzyrodzona, to są prądy magnetyczne... Ja stosowałem tę siłę magnetyczną. Musiałem się skoncentrować, żeby magnetyzmem naładować to, co jest w wskrzyni — pokazuje na bak, stanowiący dowód rzeczowy. To wszystko nie ma nic wspólnego z badaniem lekarskim... Ja to zbudowałem według dzieła profesora Świtkowskiego...

— Profesora Uniwersytetu Jana Kazimierza?

— Nie wiem, czy mu na imię Jan, czy Kazimierz — nie pamiętam...

Wybuch śmiechu na sali zagłusza jego dalsze słowa.

— Czy obwiniony nie może nam pokazać, jak manipulował tym stożkiem?

— To jest różdżka. Nie jestem obowiązany pokazywać...

W tym duchu padają wszystkie jego odpowiedzi w chwilach, gdy orientuje się, że na jaw wychodzą jego *sztuczki szarlatańskie.* Zasłania się wtedy swoją tajemnicą „zawodową".

Usiłowała go ratować jego „pomocnica", Krystyna Chruściel, zeznająca w charakterze świadka którą Sąd kilkakrotnie upomniał o grożących konsekwencjach za składanie fałszywych zeznań, a syn oskarżonego Krym junior został zatrzymany za butne i niewłaściwe zachowanie się przed Sądem.

Zarówno przewód sądowy jak i opinia biegłego docenta dr. Włodzimierza Musiała potwierdziły wszystkie, stawiane Krymowi zarzuty.

Eksploatował naiwnych i łatwowiernych, a przede wszystkim tych, którzy znajdowali się w depresji, uprawiał szkodnictwo społeczne, szerzył obskurantyzm (ciemnotę) i podrywał autorytet prawdziwych lekarzy.

Tym uzasadnił sędzia Grajewski wyrok, skazujący Kryma *na 3 miesiące bezwzględnego aresztu oraz na 150.000 złotych grzywny.*

Interpelacje naszych Czytelników

Co się dzieje z kartkami odzieżowymi w Tkalni Nr 4

Szanowny Tow. Redaktorze!

Podczas rejestrowania kart odzieżowych Rada Zakładowa naszych zakładów, Tkalni Nr 4 Państwowych Zakładów Przemysłu Jedwabniczego, wysunęła projekt *zbiorowego zakupu przydziału materiałów.* Projekt ten spodobał się wszystkim i kierownik aprowizacji po zarejestrowaniu kart odzieżowych zamiast rozdać je pracownikom, zatrzymał do dyspozycji Rady Zakładowej, która miała się zająć sprowadzeniem przydziałów.

Niestety, słów nie wprowadzono w czyn. Do dnia dzisiejszego kierownik aprowizacji trzyma u siebie w biurku 305 kart odzieżowych (tylu pracowników liczy firma), a pracownicy niecierpliwią się nie wiedząc, kiedy wreszcie otrzymają wełnę. Mimo, że pierwszy termin wykupu upłynął, Rada Zakładowa ani palcem nie kiwnęła, aby cośkolwiek zrobić w tym kierunku. Zniecierpliwieni robotnicy chcieli karty odebrać i sami wykupić swe materiały. Sprzeciwiła się temu Rada Zakładowa twierdząc, że tym razem sprawę przydziału załatwi na serio. My jednak jesteśmy innego zdania. Upłynął czas wykupu przydziałów, a Rada nic w tym kierunku nie zrobiła — upływa przedłużony obecnie nowy termin i nadal nic się nie przedsiębierze. Mamy poważne obawy, czy aby ten przydział nam nie przepadnie.

Spodziewamy się, że umieszczona na łamach „Głosu" interpelacja pobudzi naszą Radę Zakładową do definitywnego załatwienia sprawy.

Pracownik Tkalni Nr 4 PZPJ
(adres i nazwisko znane redakcji)

* * *

Od Redakcji.

Aczkolwiek termin odbioru przydziału wełny został przedłużony, obowiązkiem Rady Zakładowej jest jak najszybsze załatwienie tej sprawy. Nie wystarczą tylko dobre chęci. Należy je wprowadzić w czyn.

Komunikat Komisji Cennikowej

Komisja Cennikowa na m. Łódź podaje do wiadomości, iż od dnia 1 października 1948 r. maksymalna cena piwa butelkowego 0,5 ltr. wynosi: w hurcie zł. 30.—; w detalu: zł. 38—

Z-ca Przewodniczącego
(—) Józef Ambroziak

Nowe przepisy w sprawie adoptowanych dzieci

Przybrani rodzice uzyskują pełnię uprawnień

Sprawa adoptacji dzieci wywołuje zrozumiałe zainteresowanie wielu osób. Bowiem licząc małżeństwa, szczególnie bezdzietne pragną wychować osierocone podczas wojny dziecko, dając mu ciepło domu rodzinnego. Wiele z tych osób nie orientuje się jednak w odnośnych przepisach, jakie wydane zostały po wojnie Dekretem z 28 lipca 1948 r. sprawa adoptacji została znowelizowana. W myśl dotychczasowych przepisów dzieci adoptowane uzyskiwały tylko nazwisko przybranych rodziców, w metrykach ich urodzenia jednak figurowali nadal rodzice fizyczni.

Obecnie w aktach dzieci adoptowanych dane, dotyczące rodziców fizycznych, zastępowane będą danymi, dotyczącymi rodziców, którzy dziecko przygarnęli.

Jeśli zaś akt adoptacji zatwierdzony został przed dniem wejścia w życie dekretu, to również w tym wypadku zastosować można nowe przepisy o ile strony, które sporządziły akt złożą zgodnie wniosek w tym przedmiocie przed urzędnikiem Stanu Cywilnego.

Trybuna wolności
ORGAN K.C. P.P.R.
TYGODNIK POLITYCZNO-SPOŁECZNY

Przedłużenie pokazu kwiatów owoców i warzyw

Ze względu na duży napływ zwiedzających i zainteresowanie jakim się cieszy „Jesienny pokaz kwiatów, owoców i warzyw" urządzony przez Zrzeszenie Ogrodn. przy ZSCh. w Łodzi — **pokaz ten został przedłużony jeszcze o dwa dni,** to znaczy do dnia 6 bm. włącznie. Wystawa urządzona jest w ogródku „Tivoli" przy ul. Daszyńskiego 1.

Wysokie nagrody dla uczestniczek konkursu jajczarskiego

Oddział łódzki Centrali Mleczarsko-Jajczarskiej zorganizował ostatnio konkurs dla dostawczyń jaj do spółdzielni. Konkurs polegał na współzawodnictwie gospodyń w zakresie ilości, czystości, wagi oraz stałości i częstości dostawy jaj.

Udział w konkursie wzięły 22 zespoły, liczące 362 gospodynie. Pierwszą nagrodą ogólnopolską wyróżniona została ob. Maria Gierczak ze wsi Kazanów, pow. konecki. Otrzymała ona premię w wysokości 30 tys. zł. Nagrody wojewódzkie otrzymały ob. ob. Stanisława Kaniazew, Pomorzany, pow. Końskie, Janina Kałuża ze wsi Giełżów, pow. Końskie oraz Stanisława Tomczak ze Skórzewa, pow. Kutno. Oprócz nagród pieniężnych wyróżnione gospodynie obdarowano książkami.

SPROSTOWANIE

Przy zamieszczonym w „Dodatku Niedzielnym" naszego pisma opowiadaniu C. M. Arconady p. t. „Straganiarka i dziecko" przez przeoczenie opuszczono podpis, zaznaczający, że ilustracje zostały wykonane przez Karola Barańskiego.

Wyszli chłopcy wieczorem nad drogę, co przez pola na przełaj leci i patrzyli oczarowani, jak ta droga blaskami świeci. Auta suną po niej bez przerwy, dniem i nocą, aż dudni szosa! A w tych autach krzyczą ludziska: Wro-cław! Wro-cław! Wro-cław i Wro-cław!

* * *

Zebrali się chłopi w Koziej Brodzie i dalej radzić. Jak tu pojechać do Wrocławia, by obejrzeć wystawę? Radzili niedługo. Uradzili, że zaraz po sprzątniętym owsie i jęczmieniu — pojadą do tego miasta, dokąd aut tyle podąża.

— I my zobaczymy te cuda! I my zobaczymy Wrocław!

Zaraz na drugi dzień sołtys pojechał do cukrowni, by zamówić trzy auta ciężarowe na niedzielę. Chłopaki gotowali ławki, znosili zielone z lasu, by samochody umaić należycie, by jechać jak inni, z krzykiem, weselem i śpiewem.

* * *

Wczesnym rankiem w samą niedzielę zajechały auta przed chaty. Co tam było śmiechu i krzyku, śmiały się gosposie i skrzaty. Stary sołtys — obywatel Wróblewski — kręcił wąsa od wielkiej dumy i podsadzał na wysokie auta starych kumów i stare kumy.

Potem znowu chłopcy i dziewczęta jak te koty na auta się parły i krzyczały — Wro-cław i Wro-cław! z całej mocy, na całe gardło!

Tylko mały Wituś Kulawiak stał na boku i trząsł się cały.

— Nie pojedziesz z nami, syneczku — rzekł mu sołtys — boś jeszcze za mały.

* * *

Mały Wituś Kulawiak ocierał łzy perliste. Obiecali mu przywieźć z tego Wrocławia aż trzy pierniki. Pojechali, tylko się kurz podniósł na szosie, a Wituś stoi nad drogą i patrzy, i oczy otwiera i zamyka, i łzy ociera rękawem koszuli.

Gdy już nawet ślad za nimi zginął na szosie — Wituś podniósł patyczek z ziemi, podparł się nim jak laską i poszedł w ślad za wozami.

— Pójdę tą drogą, to przecież trafię!

Ale, żeby nie zbłądzić ruszył Wituś środkiem, samym środeczkiem szosy. Idzie, coraz to kroku przyśpiesza, żeby tylko zdążyć za autami, w których paradują i sołtys obywatel Wróblewski i gospodarze z Kozich Bród pod Oleśnicą, i chłopcy a dziewczęta, co się to mają za dorosłych i z Witusiem — skrzatem nie chcą się bawić.

* * *

Nagle coś za Witusiem zaczyna wyć przeciągle. Przeląkł się chłopak, bo myślał, że to wilk wyszedł z zagaja. Przystanął i nogi mu wrosły w ziemię. A ów ryk straszny jest coraz bliżej i bliżej. Już podchodzi, już się zbliża. Wituś obejrzał się i struchlał.

Za nim stanęło błyszczące czarne auto. Z auta wysiadł jakiś srogi człowiek. Wziął go za rękę i podprowadził do samochodu.

— Chłopak, obywatelu ministrze. stał sobie spokojnie pośrodku szosy!

Z auta poczeli wychodzić inni ludzie. Poczęli się nad Wituniem pochylać i pytać a przepytywać:

— Gdzie twoja matka, chłopaczku. Musimy jej uszu natrzeć, że cię tak nie pilnuje. Nie wolno stawać pośrodku szosy. Moglibyśmy cię przejechać!

— Nie mam matuli! — powiada Wituś zalękniony. Niemce jom zabili!

— A ojca masz?

— Nie mam tatula, niemce go zabili!

Minister wysiadł z auta. Wziął chłopca na rękę i powiada:

— Nic się nie bój, powiadaj wszystko.

— Kiej, zaczął chełchać Wituś Kulawiak — Kiej cała wieś pojechali do tego Wrocławia na cuda patrzeć a mnie wziąć nie chcieli, bom jeszcze mały.

— To siadaj do auta z nami. Pokażemy ci Wrocław.

* * *

Jasna szosa polami się przędzie, auto dziwną muzykę śpiewa. Coraz prędzej, coraz prędzej i prędzej. Za szybami uciekają drzewa! Jedno miasto i znowu drugie — pozostało daleko w tyle, uciekają chaty i ludzie jak przestraszone motyle.

* * *

Duży pan w złotych okularach nie puścił już Witusia z ręki. Chodzili razem po tym zaczarowanym mieście wrocławskim, gdzie tyle czarów i tyle cudów.

Oto w dużym domu płynie rzeka, płynie kamiennym korytarzem. To Odra — Wisły siostrzyca. Stoją nad nią zamki i grody, rycerze trzymają miecze w dłoniach, żeby nie wpuścić tu wroga Niemca, który zabił Witusiową matulę i tatula. Niech trzymają, niech stoją! Będzie spokój od zbójów — prawi ministrowi Wituś Kulawiak.

Oto wieża wysoka, a cienka jak chojak. — Żeby tak wejść na nią! prawi Wituś Kulawiak.

Oto druga wieża, a z samych wiader zbudowana. — Oj oj, co tu kubełków — cieszy się Witek — dla wszystkich gospodyń starczy!

— Starczy, starczy — śmieje się minister — a jak zabraknie, to nowych zrobimy tyle ile trzeba i jeszcze więcej.

* * *

Chodzi Wituś, chodzi po wystawie. Patrzy pilnie na wszystkie cuda. Domy ze szkła aż rażą w oczy! Chata wiejska — przy niej psia buda. Ryby w stawie, jak oswojone. Karuzele — prawdziwa kolej. Wituś patrzy i klaska w ręce, od tych cudów aż oczy bolą.

A najwięcej cudów w dużym domu — tam, gdzie książki na półkach drzemią. Książki, książki, och, jakie książki! — odpatrzenia Wituś oniemiał. I nie wierzył samemu sobie — kiedy pani w jasnej sukience — całą górę prześlicznych książek nałożyła mu na drżące ręce.

* * *

Nad wieczorem przy małym stoliku posadzono Witusia. Co tam nakładli na talerz! Wituś jadł, aż mu się uszy trzęsły.

I nagle Wituś chciał się pod stół schować.

— Co tam znowu, chłopysiu? — zapytał ubawiony minister.

— A bo nasz sołtys, obywatel Wróblewski, z całą wsią tu walą!

Minister brał się pod boki.

— Tak się boisz obywatela Wróblewskiego?

— A boję się, bo mi w domu siedzieć przykazał!

* * *

— Poznajecie Witusia, obywatelu Wróblewski? — zapytał minister.

Obywatel Wróblewski szarpnął srogiego wąsa. Skąd on się tu wziął?

— Znaleźliśmy go na szosie, jak szedł do Wrocławia — prawi minister. — Należy się wam porządna bura, żeście chłopca nie chcieli zabrać ze sobą. Trzeba go było posadzić na kolanach.

— Kiej to szkrab jeszcze! — tłumaczył się obywatel Wróblewski.

— Właśnie dlatego — mówił minister — właśnie dlatego, że to sierota, trzeba baczyć na niego. Ale — dodał po krótkiej chwili — chłopak już zostanie we Wrocławiu. Książki dostał od jednej pani — musi się teraz uczyć.

Potem znów zwrócił się do Witusia.

— A poco się będziesz uczył?

Wituś przymrużył oczy. Myślał chwilę.

— Poto się będę uczył — powiedział wreszcie — żeby, jak urosnę, jeszcze większą wieżycę postawić — jeszcze większą jak ta igła tutaj. Potem żeby wejść na nią i zobaczyć co tam jest w górze!...

Henryk Rudnicki

ZARAZ PRZYLECĄ DO NAS PTAKI

Jakto, powiecie, to chyba pomyłka. Przecież to jesień za pasem, a więc nastąpi odlot ptaków. Jakże teraz jesienią przed zimą mają do nas przylatywać ptaszki.

Zgoda, zgoda, na jesieni jedne ptaki odlatują od nas do ciepłych krajów przed mrozami. Są to bociany, skowronki i inne śpiewaki. Te ptaszki i ptaki, posiadające słabe upierzenie — zmarzły by u nas w zimie. Ale na dalekiej północy żyją także ptaszki, posiadające upierzenie już znacznie cieplejsze. Te ptaszki podczas lata mieszkają na dalekiej północy gdzie nawet w lecie jest znacznie zimniej niż u nas. Tam im nie jest gorąco nie potrzebują się pocić tak jak tutaj w lipcu lub sierpniu.

Ale gdy nadejdą straszliwe mrozy podbiegunowe — gdy ziemia śpi, sciśnięta kleszczami mrozu — ptaszki te pomarzłyby pod biegunem, zginęłyby z zimna i mrozu.

Otóż te właśnie ptaszki podbiegunowe przylatują do nas w miesiącach jesiennych z północy na miejsce skowronków i jaskółek. Słyszeliście może o jemiołuszce czy gilu — to są właśnie owi goście z północy, przylatujący do Polski przed zimą.

FRUWAJĄCE KWIATY

Tak właśnie brzmi dosłowne tłumaczenie słowa — kolibr — w języku licznych plemion indyjskich.

I rzeczywiście, niby fruwające kwiaty o przepięknych barwach maleńkie te ptaszki, wielkości małego trzmiela lub najwyżej młodego wróbla — zapełniają bezbrzeżne lasy centralnej Ameryki.

Indianie oddawali kolibrom cześć boską, i dopiero biali ludzie poczęli łowić te najpiękniejsze ptaszki świata i zamykać je w pozłacanych klateczkach.

Kolibry można zobaczyć także i u nas w Polsce. W Cieplicach Zdroju na Dolnym Śląsku znajduje się muzeum, posiadające także te piękne ptaszki-kwiaty.

DROGI „PROMYKU"!

Bardzo się cieszę, że się na mnie nie pogniewałeś, choć tak długo nie pisałem. Pytasz, czy moi rodzice są rolnikami. Moi rodzice wcale nie mają ziemi. Mieszkamy u tatusia Zająca Olka. Moje siostry tylko robią w fabryce, a tatuś — jak kto go zawoła — z gospodarzy. W tamtym liście zapomniałem Ci napisać, że przeszedłem do V klasy szkoły powszechnej. Teraz Ci napiszę, jakie mam stopnie: 5 piątek, 4 czwórki i 1 trójkę.

Dziękuję Ci, drogi „Promyku" za odpowiedź. Pozdrowienia dla Pana Redaktora zasyła

Marian Morawski

ODPOWIEDŹ.

Drogi chłopcze, bardzo podobają mi się Twoje stopnie. Ciekawym z jakiego przedmiotu otrzymałeś 3-kę. Byłoby bardzo pięknie, gdybyś te Twoje pięć piątek miał z najważniejszych przedmiotów jak polski, rachunki, przyroda, geografia, historia (patrz, nawet w sam raz 5 przedmiotów). Napisz mi, czym się o dużo omylił.

W jakiej fabryce pracują Twoje siostry? Co robiłeś w czasie wakacji? Ile masz lat? Co zamierzasz robić po skończeniu szkoły? Czy masz młodsze rodzeństwo?

Pozdrów odemnie całą Twoją rodzinę i kolegów. Redaktor.

KOCHANY „PROMYKU"!

Dziękuję za pozdrowienia. Muszę Cię powiadomić, Promyku, że zdałem do szóstej klasy. Stopnie mam nie najgorsze bo piątki, czwórki i jedna trójka. Wakacje spędziłam RTPD w Grotnikach. Miesiąc kolonijny minął mi przepięknie. Każda z nas dobrze wygląda jesteśmy opalone no i przybyło nam na wadze. Ucieszyłam się bardzo z rozpoczęcia roku szkolnego. Teraz znowu z zapasem sił, które zdobyłam na koloniach będę mogła przystąpić na nowo do nauki.

Kochany Promyku, chciałabym byś umieścił podziękowanie Panu Staroście miasta Łęczycy za zorganizowanie kolonii oraz wychowawczyniom za troskliwą opiekę nad wszystkimi. Pragnę również i na przyszły rok spędzić tak przyjemnie wakacje, jak w tym roku.

Kończę list i również w imieniu dzieci z RTPD ślę serdeczne życzenia.

KUCHARSKA CZESIA
Łęczyca, klasa VI

ODPOWIEDŹ.

KOCHANA CZESIU!

Cieszę się bardzo, żeś dobrze spędziła wakacje no i, że zdałaś dobrze egzamin. Z których przedmiotów otrzymałaś piątki, a z czego trójkę?

Pan Starosta z Łęczycy chyba przeczyta „Promyk" z Twoim podziękowaniem i napewno ucieszy się nim, tak samo jak wychowawczynie z kolonii. Jak przeszły Ci pierwsze tygodnie w 6-tej klasie? Czy trudne macie lekcje? Czy czytasz książki i jakie?

Serdeczne pozdrowienia dla Ciebie, Twoich Rodziców, koleżanek i nauczycielek.

Aha czy widujesz się z Lusią Binderówną z Poddębic? Ona uczy się teraz w Gimnazjum pedagogicznym w Łęczycy.

KOCHANY „PROMYKU"!

Postanowiłyśmy napisać do Ciebie list! My, to znaczy nasz zastęp „Iskier" (II) Drużyna nasza nosi nazwę im. Marii Curie-Skłodowskiej. Jest nas, a właściwie było 33 druhen, w tym trzy zastępy. Drużynową naszą była, a może będzie i w przyszłym roku szkolnym Jasia. Izydorczykówna, przyboczną Basia Klinowska a zastępowymi: Jadzia Arkusz, Leszczyńska Basia i Lusia Binderówna. Zastęp nasz tętni życiem. Było nam wspólnie bardzo dobrze. Szkoda, że nie będziemy razem w nadchodzącym roku szkolnym. Robiłyśmy wycieczki, urządzałyśmy ogniska i dużo pożytecznych rzeczy nauczyłyśmy się na zbiórkach. Zastęp nasz uchodził za najbardziej „czynny". Na zakończenie roku szkolnego zrobiłyśmy zbiórkę połączoną z wycieczką i wieczorkiem Wycieczka nie bardzo się udała, ale wieczorek — wyśmienicie. Były tam również i miłe niespodzianki. Ciekawe jesteśmy, kto w przyszłym roku szkolnym będzie naszą zastępową ponieważ Lusia wyjeżdża. W pierwszym liście nie chcemy Cię, drogi Promyku zrażać swoimi nudami, więc kończymy ten list i serdecznie Cię pozdrawiamy.

Lusia Binderówna Jagódka Jakubowska Lusia Walentowicz, Dorotka Burska, Marysia Lewicka, Halinka Maranda, Ninka Tylińska, Lala Tokarska, Terenia Majchrowicz, Krysia Markowska, Antosia Kabacińska oraz obecnie wykreślone na własne, żądanie ponieważ będą chodziły do innej szkoły — Dzidzia N. Zosia B. Wiesia G.

ODPOWIEDŹ

Kochane dziewuszki! Bardzo ucieszył mnie wasz list, a jeszcze więcej będę rad, jeżeli od dziś począwszy będziecie do mnie pisywać stale. Macie już teraz nową zastępową —prawda? Jak ona się nazywa? W której jesteście klasie? Jakie książki czytacie? Czy omawiacie ją i w ogóle co robicie, na zbiórkach i jak często się one odbywają? Gdzie pracują Wasi rodzice? rodzeństwo? Jakie macie zamiary na przyszłość. Piszecie, że boicie się mnie zanudzić. Nie bójcie się, o to wcale, drogie dziewuszki — listy dzieci i młodzieży są dla mnie zawsze ciekawe.

Najserdeczniej pozdrawia was

Redaktor

Kronika Kalisza

KOMU WINSZUJEMY

Wtorek, dnia 5 października 1948 r.
Dziś: Placyda.

—:0:—

WAŻNIEJSZE TELEFONY

Komenda MO 16-62
Miejskie Pogotowie Ratunkowe i Straż Pożarna 21-77.
Informacja telefoniczna (Biuro numerów), podawanie dokładnego czasu 12-11.
Informacja pocztowa 14-07.
Informacja kolejowa 10-51.

—:0:—

DYŻURY APTEK

Dziś dyżuruje apteka mgr. Pewnickiego, Pl. 11 Listopada 4, tel. 16-80.

Dyżury nocne lekarzy Ubezpieczalni Społecznej tel. 20-14.

—:0:—

TEATR

Dziś o godz. 16 komedia Al. Fredry „Pan Jowialski" przedstawienie dla szkół. O godzinie 19 operetka Kalmana pt. „Księżniczka Czardasza". Gościnne występy Operetki Warszawskiej.

—:0:—

KINA

„WOLNOŚĆ" — „Lekkomyślna siostra" produkcji amerykańskiej.
STYLOWY — „Pięciu zuchów"
BAŁTYK — „Bitwa o szyny"

Początek seansów w dni powszednie: 16, 18,30, 21; w niedziele i święta 13,30, 16, 18,30, 21.

TOR sporządza spis maszyn rolniczych

na terenie powiatu kaliskiego

Na niewystarczające uposażenie ośrodków maszynowych w powiatach kaliskim i tureckim zwracaliśmy niejednokrotnie uwagę. Stwierdziliśmy też, że na skutek przypadkowego podziału maszyn roln. — przede wszystkim mniejszych, z których można korzystać przy pomocy jednego lub dwu koni, maszyny te znalazły się częstokroć w rękach najmniej powołanych do dysponowania nimi.

Znamy też wypadki z okresu tegorocznych żniw, gdy posiadacze maszyn rolniczych wypożyczali je w ramach swoiście pojętej „samopomocy sąsiedzkiej" oczywiście — za spekulacyjne opłaty.

Jak dotąd, nikt w powiecie kaliskim — ani Związek Samopomocy Chłopskiej ani Powiatowy Związek Gminnych Spółdzielń „Samopomoc Chłopska" ani Okręgowy Urząd Likwidacyjny nie wiedzą, ile właściwie w naszym powiecie jest maszyn rolniczych. To też w okresie tegorocznych żniw nie sposób było zorganizować należycie pomocy sąsiedzkiej na tym terenie.

Na łamach „Głosu Kaliskiego" w okresie przedżniwnym zwracaliśmy uwagę Powiatowego Związku Samopomocy w Kaliszu na chaos panujący w kartotece parku maszyn rolniczych w powiecie. Maszyny te do dzisiejszego dnia nie zostały w całości spisane. A przecież nadarzała się okazja sporządzenia spisu w związku z akcją podjętą przez oddział OUL w Kaliszu. W akcji tej udział wziąć mieli oprócz kontrolerów OUL również i przedstawiciele Związku Samopomocy Chłopskiej, by następnie na podstawie spisu zaplanować nowe ośrodki maszynowe. Jednakże Związek Samopomocy Chłopskiej pozostał na uboczu.

I jeśli, jak nas informują w Powiatowym Związku Samopomocy Chłopskiej i Powiatowym Związku Gminych Spółdzielń Somopomoc Chłopska, podczas tegorocznych żniw maszyny dwu istniejących w powiecie kaliskim ośrodków w Żelazkowie i Baszkach zostały wykorzystane w... 10-ciu zaledwie procentach, to stało się tak z winy tych właśnie organizacji gospodarczych, którym na sercu powinna leżeć sprawa ośrodków maszynowych, które powinny były zatroszczyć się o przeprowadzenie w porę remontu maszyn oraz puszczenie w teren.

Gdy zważymy, że ośrodki te, były i tak słabo wyposażone, staje się tym bardziej oczywiste, że w naszym powiecie w najlepsze kwitnie wyzysk biednego chłopa przez bogaczy wiejskich — posiadaczy maszyn rolniczych, wypożyczających je po cenach spekulacyjnych.

Z największym więc zadowoleniem powitają małorolni i średniorolni chłopi w naszym powiecie akcję Technicznej Obsługi Rolnej, która ma na celu sporządzenie spisu maszyn rolniczych w ośrodkach i resztówkach i dopilnowanie ich remontu. Wszystkie te maszyny winny być umieszczone w istniejących już dwu ośrodkach jak również w 7-u nowych planowanych na 1949 r. Przyznany na rok 1949 kredyt w wysokości 11 milionów złotych pozwoli TOR-owi na wyremontowanie wszystkich będących do dyspozycji maszyn. (Dz.)

Akcja budowy szkół

Akcja budownictwa szkolnego na terenie naszego powiatu dała w ciągu 3 lat powojennych 28 nowych budynków szkolnych o 92 salach wykładowych, 39 salach pomocniczych i 29 izbach mieszkalnych dla nauczycieli, a więc więcej niż wybudowano w ciągu całego okresu międzywojennego za rządów sanacyjnych.

Wśród wsi, które otrzymały w ostatnich dniach nowe, piękne i wszelkim wymogom higienicznym odpowiadające gmachy szkolne, znalazła się wieś **Tłokinia**, leżąca w najbardziej pod względem budownictwa szkolnego uprzywilejowanej gminie Opatówek: na 4 istniejące w tej gminie szkoły 3 szkoły mieszczą się w nowowybudowanych w roku ubiegłym budynkach własnych. Czwarty gmach szkoły 7-io klasowej jest w trakcie budowy i na przyszły rok szkolny zostanie oddany do użytku.

Niedawno odbyła się tu uroczystość oddania do użytku nowo wybudowanej szkoły, posiadającej 6 obszernych, widnych sal (z których jedna mieści nowocześnie urządzone przedszkole) oraz mieszkanie dla nauczyciela

Z miasta i z powiatu

OGNISKO KULTURY PLASTYCZNEJ

Z dniem 1 listopada br. otwarte zostaną w Kaliszu przy szkole ogólnokształcącej Nr 12 (ul. Kościuszki 19 I piętro) kursy rysunku i malarstwa. Nauka odbywać się będzie na 3 kursach w godzinach popołudniowych. I-szy kurs jednoroczny rysunku i malarstwa zorganizowany będzie dla dzieci od lat 7 — 14, w godz. 15.30 — 16.30. II-gi kurs, rysunku i malarstwa dla młodzieży od lat 14 — 18, w godz. 16. — 18 i III-ci trzyletni kurs Kultury Plastycznej. Na III-ci kurs przyjmowane będą w charakterze słuchaczy rzeczywistych osoby pracujące w różnych zawodach, które ukończyły 18 lat.

Bliższych informacji udziela codziennie kancelaria Ogniska od godz. 16 do 18. Zapisy trwać będą do dnia 30-go października 1948 roku.

CZŁONKOWIE ZW. ZAWODOWYCH OTRZYMUJĄ ŻARÓWKI

W najbliższych dniach wszyscy członkowie Zw. Zaw. będą mogli nabyć w Centrali Handlowej Przem. Elektr. ul. Marsz. Rolj Żymierskiego 18 za okazaniem legitymacji Zw Zaw. po jednej żarówce o sile 15, 40, 60 lub 100 wat.

Na podstawie bowiem rozdzielnika na 2-gie półrocze 1948 r. **Kalisz otrzyma ponad 20 tys. żarówek, Błaszki i Stawiszyn po 600, a Opatówek, Koźminek, Zbiersk — po 400 żarówek.**

Dla uniknięcia tłoku w sklepie rozprowadzającym żarówki pożądane jest, by poszczególne zakłady pracy pobierały żarówki dla swoich pracowników masowo.

Osiągnięcia PZPD Nr. 7 - w X-ym etapie

współzawodnictwa pracy

Państwowe Zakłady Przemysłu Dziewiarskiego Nr 7 są od dłuższego czasu jedną z przodujących pod względem produkcji kaliską placówką przemysłową i nie wiele zakładów pracy może się poszczycić takimi osiągnięciami produkcyjnymi. Pisząc o IX-ym etapie współzawodnictwa pracy w „Siódemce" podkreślaliśmy już, że załoga przez polepszenie jakości towarów podnosi wartość produkcji kilka milionów złotych miesięcznie. Wartość towarów wyprodukowanych w X-ym etapie współzawodnictwa z tej samej prawie ilości surowca, co w etapie IX-ym, wzrosła o około 8 milionów złotych. Te cyfry mówią chyba same za siebie. Załoga „Siódemki" może być z tego dumna. Wierzymy jednak, że na tych siągnięciach PZPD Nr 7 nie poprzestanie. Wierzymy, że w następnych miesiącach weźmie udział we współzawodnictwie pracy nie jak dotąd połowa załogi lecz znaczniejsza jej część, a wówczas i wyniki produkcyjne jeszcze się znacznie poprawią.

W X-ym etapie współzawodnictwa pracy brało udział — jak w etapie IX-ym — 605 sób, w czym: cewiarek 82, dziewiarzy maszyn saneczkowych — 122, krojczyń — 30, szwaczek — 233, wykończarek — 138. **Na pierwsze miejsca wysunęli się** zdobywając premie lub odznaczenia wśród dziewiarzy mazyn saneczkowych (dział — bluzki i pulowery męskie: 1) Augustyniak Wacław (zdobywca I-ej nagrody w VII etapie) 2) Wdowczyk Ryszard (II-ga nagroda w IX etapie i Stroiński Józef (I nagroda w VII etapie). **Wśród dziewiarzy maszyn saneczkowych (dział skarpet i rękawiczek)** I-szą nagrodę zdobyła Zakrzewska Krystyna, II-gą Trzęsowska Bronisława (II nagroda w IX etapie), III Kłobucka Janina (I nagroda w V etapie). **Wśród cewiarek** oddział Nr 1 pierwszą nagrodę zdobyła Owczarek Janina, drugą — Kujawa Anna, trzecią — Drobik Władysława (I nagroda w V etapie). **Wśród krojczyń** — Matuszak Janina (III nagrodę otrzymała w VII etapie). Baczyńska Helena (II nagrodę otrzymała w VII etapie), Oliwiecka Maria (III nagrodę otrzymała w VII etapie). **Wśród szwaczek na stebnówkach** I nagroda — Sucharska Helena, II nagroda — Hajduk Zofia, III nagroda Świtalska Jadwiga. **Wśród szwaczek na overlockach** — I nagroda Kubiak Aniela, II nagroda Pakuła Maria, III nagroda Dziwińska Maria. **Wśród wykańczarek** — I nagroda Wroczyńska Władysława (I nagrodę otrzymała w IX etapie), II nagroda — Wasilewska Maria (II nagrodę otrzymała w IX etapie), III nagroda — Zielińska Józefa (III nagrodę otrzymała w IX etapie). **Wśród cewiarek w Oddziale Nr 5** wyróżniły się — Dyonizy Weronika (I nagrodę otrzymała w VIII etapie), Strzelczyk Janina (II nagrodę otrzymała w VIII etapie), Brzezińska Lucyna.

Kursy dla instruktorów rolnych

organizuje Zarząd Główny Z.S.Ch.

W myśl planu szkoleniowego na rok 1948, Zarząd Główny ZSCh organizuje w końcu pierwszej połowy października 2-miesięczne kursy dokształcające dla instruktorów rolnych, zatrudnionych w zarządach wojewódzkich i powiatowych ZSCh.

Na kursy te, które prowadzone będą przez wszystkie Zarządy Wojewódzkie ZSCh, powołani zostaną ci kandydaci, którzy osiągnęli najlepsze wyniki w dotychczasowej pracy. Program nauczania na kursach przystosowany został do potrzeb zawodowych i składać się będzie z dwóch części: szkolenia fachowego z zajęciami praktycznymi — godz. 280 — oraz polityczno-społecznego — godz. 120.

Końcowe egzaminy na kursach odbędą się najpóźniej do dnia 20 grudnia 1948 r. Absolwenci kursów dla instruktorów rolnych korzystać będą z bezpłatnego utrzymania.

Czytajcie „Głos Kaliski"

Wędrówka po POLSCE

INWALIDZKIE WARSZTATY PRACY I ŚWIETLICE

W ramach prac zmierzających do zapewnienia niezależności materialnej podopiecznych związku b. więźniów politycznych, koło opieki społecznej związku w *Sieradzu*, założyło ostatnio warsztat czapniczy oraz wytwórnię cukierków, w których znaleźli stałe zatrudnienie podopieczni związku.

W Brzezinach organizuje się szewski i krawiecki szkoleniowy warsztat pracy, który zatrudni 25 inwalidów, podopiecznych organizacji.

W Pabianicach związek zamierza uruchomić szkoleniowy warsztat tkacki na 24 krosna.

ALKOHOL NIESZCZĘŚCIEM CZŁOWIEKA i NARODU!

Wydawca: Miejski i Powiatowy Komitet PPR w Kaliszu. Redakcja i Administracja: Kalisz, ul. Marsz. Stalina 17. tel. 10-26. Tel. nocny 11-10. Godziny przyjęć Redaktor Naczelny 18—19. Sekretariat: 10—13 Zakł. Graf. Sp. Wyd. „Prasa" Łódź. Żwirki 17.

TEATRY

Państwowy Teatr Wojska Polskiego w Łodzi ul. Jaracza 27

Dziś o godz. 19,15 arcydzieło komediopisarstwa francuskiego, p. t. „GRZEGORZ DYNDAŁA", Moliere'a. Przekład Boy'a-Żeleńskiego.

Za kilka dni otwarcie nowego sezonu współczesną komedią wybitnego pisarza czeskiego Drdy p. t. „IGRASZKI Z DIABŁEM" w reżyserii Leona Schillera.

TEATR POWSZECHNY ul. 11-go Listopada 21 — tel. 150-36

Codziennie do 7. 10. br. włącznie punktualnie o 19,15 „LISIE GNIAZDO" z Karolem Adwentowiczem.

UWAGA! W piątek 8. 10. br. premiera sztuki H. Heijermanns'a „NADZIEJA" w opracowaniu i reżyserii Karola Borowskiego.

TEATR „SYRENA" Traugutta 1

Dziś o godz. 19.30 komedia p. t. „Dobrze skrojony frak".

TEATR KAMERALNY DOMU ŻOŁNIERZA ul. Daszyńskiego 34

Dziś i codziennie **punktualnie** o godz. 19.15 sztuka C. de Peyert-Chapuis **„NIEBOSZCZYK Pan PIC"** w reżyserii Janusza Warneckiego.

Kasa czynna od 11-ej do 13-ej i od 15, tel. 123-02.

Teatr „OSA" (sala zimowa) Zachodnia 43 tel. 140-09

Nieodwołalnie ostatni tydzień, tylko do 10 października. Codziennie o godz. 19.30 „Rozkoszna Dziewczyna" z Zofią Jamry w roli tytułowej. Zniżki ważne.

Wkrótce premiera: komedia muzyczna p. t. „Pepina", w której wystąpią B. Halmirska, L. Wilczyńska, W. Brzeziński, M. Dąbrowski, Wł. Kwaskowski oraz gościnnie — Zofia Jamry (w roli tytułowej) i Janusz Sciwiarski.

Teatr Komedii Muzycznej „LUTNIA" Piotrkowska 243

Ostatnie dni! Wesołej operetki z muzyką J. Gilberta **„Cnotliwa Zuzanna"**. W roli **„ZUZANNY"** wystąpi **J. Kenda**. Chór — Balet — Orkiestra. Zniżki dla świata pracy — ważne.

MUZEA MIEJSKIE

Muzeum Przyrodnicze w Parku Sienkiewicza czynne od godz. 10—17 prócz poniedziałków.

Etnograficzne, Plac Wolności Nr 14, czynne codziennie od 10—17 prócz poniedziałków w niedziele i święta od 11—17.

Prehistoryczne — Plac Wolności Nr 14 czynne codziennie od 10—17 prócz poniedziałków.

Sztuki — Więckowskiego 36, otwarte od 10—17 prócz poniedziałków i piątków.

Spółdzielnia Plastyków — ul. Piotrkowska Nr 103. Wystawa prac malarskich Mieczysława Siemińskiego, otwarta od godz. 10—18

Miejska Galeria Sztuk Plastycznych park im. H. Sienkiewicza — Wystawa szkiców i rysunków Zygmunta Karolaka, otwarta codziennie od 10—13 i od 15—18, w niedziele i święta od 10—18.

KINA

ADRIA — „Lekkomyślna siostra"
godz. 18, 20.30 w niedziele 15.30
film dozwolony dla młodzieży

BAŁTYK — „Gilda"
godz. 16, 18.30, 21, w niedz. 13.30
film niedozwolony dla młodzieży.

BAJKA — „Zielone lata"
godz. 17.30, 20; w niedz. 15
film dla młodzieży dozwolony

GDYNIA — „Program aktualności kraj. i zagr. nr 32"
godz. 11, 12, 13, 16, 17, 18, 19, 20, 21.

HEL (dla młodzieży) — „Młodość Tomasza Edisona"
godz. 16, 18, 20; w niedz. 16
film dla młodzieży dozwolony

MUZA — „Siostra lokaja"
godz. 18, 20 w niedz. 16
film dla młodzieży dozwolony

POLONIA — „Noc w Casablance"
godz. 16, 18.30, 21 w niedz. 13.30
film dozwolony dla młodzieży

PRZEDWIŚNIE — „Uczennica Ia"
godz. 18, 20 w niedz. 16
film dozwolony dla młodzieży

ROBOTNIK — „Bitwa o Szyny"
godz. 16.30, 18.30, 20.30 w niedz. 14.30.
film niedozwolony dla młodzieży.

REKORD — „Chłopiec z Przedmieścia"
godz. 18.30, 20.30; w niedz. 16.30.
film dla młodzieży dozwolony.

ROMA — „Wakacje"
godz. 18, 20.30 w niedz. 15.30.
film dozwolony dla młodzieży od lat 16.
godz. 18, 20 w niedz. 16.
film dozwolony dla młodzieży od lat 18.

STYLOWY — „Śluby Kawalerskie"
godz. 16.30, 18.30, 20.30, w niedz. 14.30.
film dozwolony dla młodzieży od lat 16.

ŚWIT — „Podejrzenie"

TATRY — nieczynne

TĘCZA — „Wesoły Pensjonat"
godz. 16, 18.30, 21.00, w niedz. 13.30

WISŁA — „Decyzja prof. Milasa"
godz. 17, 19, 21; w niedz. 15
film dla młodzieży dozwolony

WŁÓKNIARZ — „Noc w Casablance"
godz. 15.30, 18, 20.30; w niedz. 13
film dozwolony dla młodzieży

WOLNOŚĆ — „Gilda"
godz. 15, 17.30, 20, w niedz. 12.30
film niedozwolony dla młodzieży.

D—028564

SPORT SPORT SPORT

Co będzie w Bratislavie?

Oto, pytanie, które niepokoi wszystkich łodzian

Kapitan Sportowy ŁOZPN-u w minorowym nastroju powrócił z Poznania do Łodzi

Kapitan ŁOZPN-u Zygmunt Kowalski

Jedną z najbardziej niewdzięcznych funkcji i niezmiernie odpowiedzialną jest funkcja kapitana sportowego. Panowie ci są zwykle najbardziej atakowani przez prasę i opinię publiczną, gdy drużynie podwinie się noga i przegra mecz. Trzeba było wystawić tego, a nie tego — rezonują różni mecena si i całą winę porażki zwalają oczywiście na kapitana sportowego.

Wyobraźcie więc sobie w jakim nastroju musiał powrócić kapitan sportowy ŁOZPN-u z Poznania, gdzie chłopcy nasi oberwali takie lanie, że w poniedziałek każdy szanujący się sportowiec wstydził się wyjść w Łodzi na ulicę...

Nie mało nas kosztowało trudu, aby p. Kowalskiemu rozwiązać język.

NIE POCIESZAJĄCE SŁOWA

— Co tu dużo mówić — rozpoczyna naszą rozmowę kapitan ŁOZPN-u — drużyna nasza grała skan..., nie, niech pan napisze, b. słabo... Pod tym względem wyróżniali się w ataku Łącz i Baran, a w pomocy Szaliński.

Skrzydła nasze nie były wcale zatrudnione, dlatego też wypadli słabo Patkolo i Hogendorf. Na póziomie zagrali jedynie: Urban, Miller i Włodarczyk. Komar moim zdaniem nie zawinił żadnej bramki.

— Pierwsze 25 minut — ciągnie dalej nasz rozmówca — ne wróżyły absolutnie tak wysokiej porażki. Pierwsze dwie bramki, które padły z karnego i ze... spalonego załamały jednak naszych chłopców. Od tej pory drużyna straciła zupełnie chęć do gry.

NIE SŁYSZYMY SAMOKRYTYKI

— Czy nie ma pan sobie nic do wyrzucenia jeśli chodzi o skład drużyny? — zadajemy może niezbyt dyskretne pytanie p. Kowalskiemu.

— Skład, który grał w Poznaniu uważam za najsilniejszy na jaki nas w chwili obecnej stać — odpowiada kapitan ŁOZPN-u. Od meczu z Krakowem został on wzmocniony Patkolem i Baranem, a że z tego wszystkiego nic nie wyszło, to już siła wyższa.

— W czasie przerwy starałem się podnieść chłopców na duchu i to nawet poskutkowało. Zerwali się do walki i widać było, że chcieli wyrównać, ale trzecia bramka zupełnie już ich wykończyła. Nie pomogły również przegrupowania jakich dokonałem w naszej drużynie po przerwie. Janeczek absolutnie nie wniósł większej bojowości zajmując miejsce Koczewskiego, tak samo nie dokonał niczego więcej od Szalińskiego na pomocy Pietrzak..

POZNANIACY MARZYLI O... REMISIE!

Po meczu doszło do przyjacielskiej pogawędki pomiędzy obydwoma kapitanami drużyn to jest naszym i poznańskim, którego funkcje spełnia stary „Warciarz" Śmiglak. Okazało się, że poznaniacy absolutnie nie liczyli na swój sukces, marzyli tylko o... remisie!

Minorowy nastrój naszego rozmówcy pogłębia jeszcze czekający jego chłopców wyjazd do Bratisławy. W jakim składzie jechać, aby nie narazić się na kompromitację? — to pytanie nad którym łamie sobie już głowę.

CHCIAŁBY, ALE... BOI SIĘ

— Powinienem może zmienić kilku zawodników — mówi — ale boję się. Młodzi mogą też zawieść, zwłaszcza w tak odpowiedzialnym meczu. Lepiej chyba będzie pozostać przy starym składzie — konkluduje p. Kowalski.

— Nie jest jednak wykluczone — mówi — że jeszcze w środę zrobię mecz sparingowy, ale to tylko raczej w tym celu, aby zorientować się co do rezerw.

Kobyłecki z Tomaszowa

mistrzem Łodzi w dziesięcioboju

W sobotę i niedzielę, na stadionie Łódzkiego Klubu Sportowego odbyły się mistrzostwa lekkoatletyczne juniorów, oraz 5-ciobój kobiet i 10-ciobój mężczyzn.

Mistrzostwa młodzików wykazały, że w naszym okręgu nie jest tak bardzo źle. Na czoło w tej dziedzinie sportu wysuwają się: Pabianicki Klub Sportowy, a następnie Ł.K.S. i H.K.S.

Wieloboje wśród naszych pań nie cieszą się powodzeniem. Na sześć zgłoszonych zawodniczek, na starcie zjawiło się zaledwie trzy! Według prowizorycznego obliczenia pierwsze miejsce zdobyła Peskówna z ŁKS-u, drugie — Hoffmoklówna (HKS), i trzecie Andrzejewska („Wima").

Dziesięciobój zgromadził na starcie 14-stu zawodników, przy czym konkurencję tę ukończyło 9-ciu. Pierwsze miejsce i tytuł Mistrza Okręgu na rok 1948 zdobył Kobyłecki z „Tomaszowianki", uzyskując punktów 4416, wicemistrzostwo przypadło Jerzemu Sysakowi z „TUR-u punktów 4413, trzecie miejsce Tułeckemu ŁKS pkt. 4118. Na czwartym miejscu znalazł się Maciaszczyk punktów 4006 i pół.

Ten ostatni zawodnik, biorąc udział w 10-cioboju — wykazał wielkie przywiązanie do tej gałęzi sportu startując bezpośrednio po chorobie.

Oceniając ogólnie wczorajszy dziesięciobój stwierdzić należy, że jakkolwiek nie uzyskano rewelacyjnych wyników, to jednak powiększają się szeregi zwolenników tej konkurencji.

ZNÓW POZNAŃ

lecz tym razem jako najbliższy przeciwnik naszych pięściarzy

Nadchodzący mecz pięściarski Poznań — Łódź będzie trzecim z kolei powojennym spotkaniem reprezentacji tychże okręgów. Okręg łódzki w sezonie zeszłym rozegrał trzy spotkania międzyokręgowe, przegrywając dwa (m. in. z Poznaniem w Poznaniu 11:5) oraz z Warszawą w Łodzi 9:7, wygrywając jedynie z Gdańskiem 12:4.

Tak się zawsze składało, że nie mogliśmy wystawić pełnej reprezentacji.

W tym sezonie pięściarze nasi postawili sobie za punkt honoru nie przegrać ani jednego spotkania międzyokręgowego. Nie jest to celem samym w sobie, lecz w ten sposób pięściarze nasi chcieliby faktycznie dowieść, że Łódź jest najsilniejszym okręgiem w Polsce. Nie znamy jeszcze dokładnie przegrupowań, jakie w ostatnich czasach dokonały się w innych okręgach, możemy jednak z pewnością stwierdzić, że wzorem innych nie staramy się o kaperowanie zawodników z poza Łodzi, a opieramy się wyłącznie na wychowankach wyłącznie naszych instruktorów.

Konkurentami naszymi w najbliższej przyszłości będą: Poznań, posiadający wybitnych instruktorów boksu, mający ambicję pokazania zwolennikom pięściarstwa, że niedługo zasiądzie na tronie pięściarskim wzorem lat ubiegłych. Gdańsk groźny z racji dobrze ujętej pracy nad młodzieżą, Śląsk — pełen ambicji, no i ostatnia Warszawa, która dzięki przeniesieniu się kilku wybitnych pięściarzy na jej teren (Rademacher, Szymura) w tym sezonie będzie miała wiele do powiedzenia.

Łódź pierwsze swe spotkanie międzyokręgowe rozegrała właśnie z Poznaniem dnia 15 października 1945 r. w cyrku w Alejach Kościuszki. Namiot omal że nie zawalił się od bardzo dużej ilości widzów, którzy zawsze chętnie spotkania nasze z poznaniakami oglądać byli przyzwyczajeni. Spotkanie przegraliśmy nieznacznie 9:7. Musza Kilian przegrał na punkty z Czarneckim, kogucia Frankowski zremisował z Pawlakiem, piórkowa Rogalski pokonał na punkty Marcinkowskiego, w lekkiej Olejnik wskutek nadwagi nie mógł walczyć, zastępujący go Kijewski przegrał na punkty do Skałeckiego, półśrednia Sęk walczył na remis z Rychtelskim, II półśrednia Jarecki nie rozstrzygnął walki z Durkowskim, w średniej Sobczak przegrał wysoko z Pisarskim, w wadze półciężkiej Szymura pokonał na punkty Niewadziła.

Obecna reprezentacja Łodzi, która zmierzy się z Poznaniem, zestawiona jest spośród zawodników renomowanych oraz młodzieży, która ostatnio wybiła się na czoło naszych pięściarzy.

Spotkanie z Poznaniem będzie ciekawe z uwagi na pojedynek dwóch prawie najstarszych okręgów. Każde takie spotkanie jest traktowane nie tylko z punktu widzenia umiejętności zawodników, ale jest zarazem porównaniem szkoły pięściarskiej. W rogach na przeciw siedzieć będą w niedzielę: z jednej strony stary „lis" Majchrzycki, który postawił sobie za punkt honoru odzyskanie hegemonii pięściarstwa poznańskiego, a w drugim starzy znajomi i przeciwnicy „Majchra" Garncarek i Cyran.

Bilety na mecz przystosowane będą do obecnych możliwości: I miejsce 280, II — 200, III — 120. *Przedsprzedaż biletów w „Świtezianie" przy ul. Piotrkowskiej oraz w cukierni tureckiej „Bosfor", Piotrkowska róg Południowej.*

Przed zawodami nastąpi wręczenie dyplomów mistrzom i wicemistrzom indywidualnym Polski 1947 — 48.

O wejście do ligi

Na Stadionie Miejskim w Gdańsku rozegrano mecz piłkarski o wejście do Ligi między PTC (Pabianice) i gdańską „Lechią". Spotkanie zakończyło się zwycięstwem „Lechii" w stosunku 7:2. Bramki dla „Lechii" strzelili: Kupcewicz — 3, Rogocz i Kokot II — po 2. Dla PTC: Grabski i Żubr. Sędziował ob. Aleksandrowicz z Warszawy.

To i owo ze sportu radzieckiego

MOSKWA (obsł. wł.) — W Astrachaniu zakończone zostały wioślarskie mistrzostwa Zw. Radzieckiego. W zawodach uczestniczyło 225 czołowych zawodników ZSRR, reprezentujących 17 największych ośrodków wioślarskich.

* * *

Na Ukrainie, w Estonii, Litwie i innych republikach ZSRR zakończone zostały mistrzostwa pływackie.

Wśród pływaczek ukraińskich wyróżniła się reprezentantka Kijowa — Obrazowa, uzyskując na 100 m. st. grzbietowym — 1:26,2 min. i na 200 m. — 3:07,6 min.

* * *

Na terenie całego kraju rozpoczęły się tradycyjne masowe biegi na przełaj młodzieży radzieckiej. W poszczególnych miastach Zw. Radzieckiego stanęły na starcie dziesiątki tysięcy zawodników. Między innymi: w Gorkij — ponad 25 tys., w Mołotowie — 10 tys., w Orle — 5 tys. Młodzi zawodnicy osiągnęli cały szereg dobrych wyników. Romenko z Kijowa przebiegł dystans 1 klm. w 2:34 min., a studentka z Moskwy Nazarowa przebyła 500 m. w czasie 1:35 min.

* * *

TORPEDO W PÓŁFINALE PUCHARU ZSRR

Na stadionie „Dynamo" w Moskwie wobec 50 tys. widzów rozegrano ćwierćfinałowy mecz piłkarski o puchar Związku Radzieckiego, między drużynami moskiewskiego „Torpedo" a leningradzkim „Zenitem". Zwyciężyła drużyna „Torpedo" 3:1. kwalifikując się do półfinału.

Uwaga, „dzicy" piłkarze

Z przyczyn od organizatorów nie zależnych komunikujemy, że turniej piłkarski dla drużyn niezrzeszonych organizowany przez Wł.Z.K.S. „Włókniarz" rozpocznie się w środę dn. 6 bm. o godz. 15-ej.

Zbiórka zawodników i drużyn na boisku Włókniarza o godz. 14.45.

Zapisy indywidualne i drużyn przyjmowane będą jeszcze do dnia 6 bm. w sekretariacie klubu ul. Sienkiewicza 13.

Jako pierwsza z dzikich drużyn zgłosiła się drużyna dzielnicowa z Górnego Rynku pod nazwą „Górny Rynek". Sądzimy, że śladem jej pójdą inne dzikie drużyny dzielnicowe, których jak wiemy w Łodzi jest wiele.