www.lowiczanin.info

CZWARTEK
27 kwietnia 2017
NR 17 (1037)
CENA 3,00 ZŁ
(w tym 8% VAT)

Rok XXVII
ISSN 1641-6260

WIEŚCI Z GŁOWNA I STRYKOWA

TYGODNIK LOKALNY

Gimnazjaliści już po egzaminach
– jak je oceniają. str. 10

Kto doprowadzi gaz do Głowna?
Jest dwóch chętnych. str. 5

Kto będzie gwiazdą
Dni Strykowa. str. 3

Gmina Dmosin | Dramat na autostradzie A2

Autokar z białoruskimi turystami przewrócił się na autostradzie

W sumie aż 21 osób poszkodowanych osób, w tym ciężko ranna kobieta wydobyta spod przewróconego autokaru, trafiło do szpitali w województwach łódzkim i mazowieckim w wyniku wypadku, do jakiego doszło we wtorek na autostradzie A2 na wysokości miejscowości Zawady w gm. Dmosin.

ELŻBIETA WOLDAN -ROMANOWICZ
ela.woldan@lowiczanin.info

Ranni w wypadku odnieśli różne obrażenia, większość jeszcze tego samego dnia wypisano, ośmioro musiało pozostać na leczeniu dłużej.

Poszkodowani to turyści z Białorusi, którzy przez Polskę wracali do rodzinnego Grodna z wycieczki do Pragi i Drezna. Autokarem jechały 43 osoby. Te spośród nich, których stan zdrowia pozwalał na kontynuowanie podróży do domu, po wypadku oczekiwały na autokar zastępczy w remizie OSP Lubowidza, gdzie zapewniono im posiłek, pomoc tłumacza i opiekę medyczną. Kilka osób, które dopiero po jakimś czasie zaczęły odczuwać dolegliwości, zabrano z remizy do szpitali.

Jak informował o poranku 25 kwietnia Adam Kolasa z Komendy Wojewódzkiej Policji w Łodzi, do wypadku doszło tego dnia około godziny 3:30 na 377 kilometrze autostrady A2, w powiecie brzezińskim w gm. Dmosin. Ze wstępnych ustaleń policji wynikało, że 49-letni kierujący autokarem obywatel Białorusi, jadąc w kierunku Warszawy z niewyjaśnionych przyczyn zjechał na pobocze, skąd pojazd zsunął się do rowu i przewrócił na bok.

> Kobieta uwięziona pod autokarem, w czasie wypadku musiała wypaść przez okno, a następnie została przygnieciona przez pojazd właściwie do głowy.

W wyniku zdarzenia rannych zostało kilkanaście osób, które trafiły do szpitali na terenie województw łódzkiego i mazowieckiego. Jedna osoba z najcięższymi obrażeniami, wydobyta spod przewróconego autokaru, została przetransportowana do Szpitala Bródnowskiego w Warszawie śmigłowcem LPR. 26 kwietnia rzecznik prasowy KPP w Brzezinach Mariusz Chmiel poinformował nas, że jej życiu nie zagraża niebezpieczeństwo.

Policjanci na miejscu prowadzili szczegółowe oględziny, przesłuchiwali świadków zdarzenia i gromadzili materiały, aby jak najdokładniej odtworzyć przebieg zdarzenia. Ruch w kierunku Warszawy najpierw był całkowicie zatamowany, a następnie – przez kilka godzin – znacznie spowolniony i odbywał się jednym pasem. str. 2

KWP ŁÓDŹ

Policyjne oględziny wraku. Autokar przewrócił się do rowu na wysokości miejscowości Zawady w gm. Dmosin.

Głowno | Mistrzostwa koła PZW

Brania nie było, ale satysfakcja – jak zawsze

Tegoroczne zawody o mistrzostwo głowieńskiego koła Polskiego Związku Wędkarskiego w Głownie metodą spławikową, które odbyły się w niedzielę 23 kwietnia, nie przejdą do historii jako szczególnie udane pod względem brania.

Tym razem uczestnikom konkursu musiał wystarczyć sam fakt współzawodnictwa. Satysfakcję z reprezentowania Głowna na mistrzostwa okręgu skierniewickiego, których pierwsza tura odbędzie się 14 maja, a kolejna w czerwcu, mieć będą: Romuald Ślązak, Elżbieta Ślązak, Patryk Rudnicki oraz Piotr Krysicki.

Zawiodła pogoda. Zawody odbyły się miesiąc w wcześniej niż ubiegłoroczne, było zimno i wietrznie, a do tego niższy poziom wody. str. 35

LILIANNA JÓŹWIAK-STASZEWSKA

Patryk Rudnicki, mimo wiatru i fal, osiągnął dobry wynik. Zdobył pierwsze miejsce w kategorii U-25.

Stryków | Pozyskano unijne dotacje

Dwie szkoły i remiza do termomodernizacji w tym roku

To już pewne: gmina Stryków otrzyma blisko 5 mln zł dotacji z Europejskiego Funduszu Rozwoju Regionalnego na termomodernizację budynków.

Jej projekt uzyskał pozytywną ocenę i został zakwalifikowany do dofinansowania. Skorzystają na tym budynki takie jak: SP w Niesułkowie, SP 1 w Strykowie, ZS nr 2 w Bratoszewicach, ZS nr 1 w Strykowie, SP w Dobrej, OSP w Kiełminie, OSP w Strykowie, świetlica wiejska w Bratoszewicach oraz Urząd Miejski w Strykowie. Dotacja pokryje również część kosztów wykonanej pod koniec ubiegłego roku termomodernizacji świetlicy wiejskiej w Ossem.

Całość realizacji projektu oszacowano na 7.445.095,20 zł, z czego dotacja pokryje blisko 85%, czyli 4.869.595,66 zł. str.6

INDEKS

Punkt zapalny >**11**
Ogłoszenia >**28**
Sport >**36**
Pogoda >**38**

Bezpieczeństwo

NASI DZIENNIKARZE DO WASZEJ DYSPOZYCJI
OD 8.30 DO 15.30
Telefon redakcyjny 42 710 82 55
e-mail: jakub.lenart@lowiczanin.info
JAKUB LENART

Gmina Dmosin | Dramat na autostradzie A2

Autokar z białoruskimi turystami przewrócił się na autostradzie

dokończenie ze str. 1

Policja kierowała samochody osobowe zjazdem awaryjnym na równoległą do A2 drogę lokalną, z której kierowcy wracali na autostradę po przejechaniu około 2 km. Ciężki transport przetaczał się jedynym pasem autostrady. Pełną drożność A2 przywrócono przed południem, gdy wrak autokaru został postawiony na koła i ściągnięty na MOP. Kierujący nim w chwili wypadku 49-latek był trzeźwy.

ELŻBIETA WOLDAN-ROMANOWICZ

ELŻBIETA WOLDAN-ROMANOWICZ

Remiza OSP Lubowidza. To tutaj trafili po wypadku na A2 podróżni, którzy nie odnieśli obrażeń lub nie odczuwali ich w pierwszych minutach po zdarzeniu. Na miejscu okazało się, że kilka osób wymaga pomocy medycznej i przewiezienia do szpitala, stąd obecność karetek. Nad udzielaniem pomocy poszkodowanym czuwała m.in. wójt gm. Dmosin Danuta Supera.

Ochotnicy z Dmosina byli pierwsi na miejscu

Jak powiedział nam Rzecznik Prasowy PSP w Brzezinach Krzysztof Supera, gdy tylko wiadomość o wypadku autokaru dotarła do powiatowego stanowiska kierowania w Brzezinach, na ratunek natychmiast zadysponowano 14 zastępów strażackich, w tym 9 zawodowych (z Brzezin, Strykowa i Łodzi) oraz 5 ochotniczych (2 zastępy z Dmosina i po jednym z OSP w: Woli Cyrusowej, Lubowidzy i Brzezin).

Na miejsce pierwsi dotarli strażacy z jednostki OSP w Dmosinie z prezesem Bogusławem Dębskim na czele. Ochotnicy niezwłocznie przystąpili do zabezpieczania miejsca zdarzenia, a roty medyczne skierowano do udzielania pierwszej pomocy licznym poszkodowanym. Kobieta uwięziona pod autokarem, w czasie wypadku musiała wypaść przez okno, a następnie została przygnieciona przez pojazd właściwie do głowy. Reszta osób znajdowała się poza autokarem, opuściły go o własnych siłach, wydostając się przez luki dachowe. Podróżni mieli najróżniejsze obrażenia, ktoś stracił skórę z części twarzy. Na ratunek im skierowano 9 karetek pogotowia oraz śmigłowiec LPR.

Jednak, zanim kolejne służby dotarły na A2, do pomocy rzucili się druhowie ochotnicy z Dmosina.

– Roty medyczne przystąpiły do opatrywania tych, którzy wymagali pomocy w pierwszej kolejności, a reszta zajęła się wydobywaniem osoby spod autokaru – opowiada Wieściom prezes Bogusław Dębski. Relacjonuje, że najpierw próbowano unieść autokar przy pomocy rozpieraka kolumnowego, który nie podszedł pod autokar, a z kolei rozpierak ramieniowy zaczął się wgniatać w blachę. Ochotnicy zabezpieczyli więc miejsce na tyle, że sytuacja się nie pogarszała do przybycia zawodowców z JRG PSP w Brzezinach i Strykowie, którzy użyli poduszek ciśnieniowych, za pomocą których delikatnie uniesiono wrak i wydobyto spod niego poszkodowaną kobietę. Skomplikowaną akcję wspomagał ciężki samochód ratownictwa medycznego z podnośnikiem ze Strykowa, który zabezpieczał autokar przed opuszczeniem się podczas wydobywania rannej.

Poszkodowani byli sukcesywnie odwożeni do szpitali, a lżej ranni i osoby bez obrażeń oczekiwały na pomoc w ogrzewanym namiocie ewakuacyjnym, rozłożonym przez straż na poboczu A2. Służbom udawało się dość sprawnie porozumieć z Białorusinami, którzy w znacznym procencie rozumieli język polski, a część strażaków, jak Bogusław Dębski, używała w miarę własnych umiejętności języka rosyjskiego.

> Wiadomo, że wypadki zdarzają się i my też kiedyś możemy potrzebować pomocy, więc tej pomocy musimy udzielić innym.
>
> **Danuta Supera, wójt gm. Dmosin**

Powiat brzeziński zapewnił transport podróżnych bez obrażeń do miejsca ewakuacji, jakie wyznaczono w najbliższej remizie OSP, czyli w Lubowidzy, gdzie władze gminy Dmosin wspólnie z OSP i KGW zapewniły im posiłek i napoje.

Gdy minął szok, odezwał się ból

O zdarzeniu na A2 została powiadomiona ambasada Białorusi. Podróżni wracali przez Polskę z wycieczki do Pragi do rodzinnego Grodna. Z naszych informacji wynika, że byli w wieku od 16 lat w górę. My nieco po godz. 8.00 byliśmy w OSP w Lubowidzy, gdzie pasażerowie autokaru posilali się i czekali na transport do domu. Trafili tu w liczbie 27 osób, ale siedmioro przewieziono jeszcze do szpitali, gdy pierwszy szok minął i odezwały się u nich wcześniej niezauważone dolegliwości, w jednym przypadku nawet uraz kręgosłupa i oka. W godzinach późniejszych stopniowo do Lubowidzy przewożono też osoby lżej ranne, które wypisywano ze szpitali.

Od rana na miejscu byli strażacy, policjanci i służby medyczne, wójt gm. Dmosin Danuta Supera z zastępcą Arkadiuszem Garnysem i urzędnikami, prezes OSP Lubowidza Regina Szczepaniak i radna z tego terenu Mirosława Dratkiewicz. Wkrótce dojechał starosta brzeziński Edmund Kotecki. W roli tłumacza pomagała policji nauczycielka języka rosyjskiego z Zespołu Szkół Samorządowych w Dmosinie.

Pomoc wyglądała na dobrze skoordynowaną i cztery pasażerki pechowego autokaru, z którymi udało nam się porozmawiać mieszaniną polskiego i rosyjskiego (45-letnia Natalia, 52-letnia Natalia, 48-letnia Ala i 16-letnia Wiktoria), bardzo chwaliły to, jak się nimi zaopiekowano. Powiedziały nam, że w chwili, gdy doszło do zdarzenia, spały. Wyrwał je ze snu huk, szarpniecie, odgłos tłukących się szyb i krzyki współpasażerów, przy czym wszystko to nastąpiło równocześnie.

Panie nie wiedzą dokładnie, w jakich pozycjach się znalazły, wspominają, że bardzo szybko udało im się opuścić przewrócony pojazd przez luk dachowy. Autokar upadł na prawą stronę – tę, po której są drzwi, przez co zostały one całkowicie zablokowane. Nasze rozmówczynie zapamiętały m.in., że mówiono, by nie stawać na szkle, aby zminimalizować ryzyko dalszych obrażeń.

– Zanim przyjechały na pomoc służby, pomagali nam polscy kierowcy, którzy zatrzymywali się na widok wypadku. Straż też dotarła bardzo szybko – mówiła pani Natalia (52)

W Lubowidzy uczestnicy zdarzenia na A2 najpierw dostali gorące napoje i prowiant, a około wpół do dziewiątej firma kateringowa dowiozła żurek. Około południa zaserwowano im obiad. Autokar, który miał odwieźć Białorusinów do Grodna był już podstawiony, ale oczekiwano na przybycie kolejnych lżej rannych osób wypisywanych ze szpitali. Podróżni byli też rotacyjnie dowożeni na MOP, by zabrać z wraka autokaru swoje, pozostawione w nim, bagaże. Do domu odjechali dopiero około 20.00.

Koordynacja i współpraca zadziałały

– Ja o zdarzeniu zostałam poinformowana wcześnie rano, jak strażacy wyjeżdżali – mówiła w rozmowie z Wieściami wójt gminy Dmosin Danuta Supera. – Zostałam powiadomiona o sytuacji przez szefa centrum zarządzania kryzysowego i od tej godziny byliśmy w gotowości. Ważyła się decyzja, czy osoby te zostaną u nas, czy będą przewiezione do Brzezin. Ostatecznie zdecydowano, że trafią tutaj. Jak już wiedziałam, że do nas jadą, od razu zrobiliśmy zakupy, żeby otrzymali śniadanie.

– To już kolejna tego typu sytuacja, kiedyś już gościliśmy, jeżeli można tak powiedzieć, w Dmosinie przejezdnych z wypadku – mówiła też pani wójt, dodając – Wiadomo, że wypadki zdarzają się i my też kiedyś możemy potrzebować pomocy, więc tej pomocy musimy udzielić innym. Zabezpieczamy wszystko, co jest konieczne i traktujemy to jako coś oczywistego i normalnego.

Równie szybko, jak wójt, o zdarzeniu dowiedział się starosta brzeziński Edmund Kotecki. Podsumowując sprawnie zorganizowaną pomoc dla turystów, powiedział: – Dziękuję bardzo, że w takich sytuacjach jesteśmy wszyscy razem, że bardzo szybko organizujemy się i pomagamy innym. Cieszę się, że mamy ludzi, na których można liczyć w każdej sytuacji. Pracownicy Powiatowego Centrum Zarządzania Kryzysowego meldują mi, że wszystko przebiegło książkowo. W celu koordynacji działania służb często przeprowadzamy ćwiczenia, bo zdarzenia takie, jak to dzisiejsze, zdarzenia masowe – są zupełnie nieprzewidywalne. Dlatego lepiej, by wszystkie służby ćwiczyły i były zawsze w gotowości. Niezwykle ważna jest koordynacja służb, żeby w takich sytuacjach każdy wiedział co ma robić i znalazł się w odpowiednim miejscu.

Nocne wezwanie

Rzecznik Krzysztof Supera z PSP w Brzezinach i prezes Bogusław Dębski z OSP Dmosin wyjaśnili nam, że druhowie ochotnicy o wezwaniu zostali powiadomieni poprzez system selektywnego powiadamiania sms-owego oraz syrenę uruchomioną w jednostkach wzywanych do akcji. Jak najszybciej udawali się do baz, jeszcze nie wiedząc do jakiego zdarzenia wyjeżdżają. Bogusław Dębski pozostawał w telefonicznej łączności z dyżurnym, żeby wiedzieć, ile zastępów ma wyjechać i jakie czekają je zadania.

– Na początku miałem szczątkową informację: przewrócony autobus, 377 kilometr, dużo osób poszkodowanych. Wiedziałem, że muszę wyjechać dwoma zastępami. Otworzyliśmy bramę alarmową i wjechaliśmy na autostradę. Akurat szczęście w nieszczęściu, że zdarzenie było w kierunku na Warszawę, bo gdyby było w kierunku Poznania, wtedy też wjechalibyśmy tą samą bramą, ale musielibyśmy przechodzić przez bariery i "atakować" z pasa w kierunku Warszawy. Jak dojechała na miejsce Wola Cyrusowa, to dostała zadanie zatrzymać całkowicie ruch, bo karetki musiały mieć miejsce i swobodę działania.

Kierowco: uważaj i zrób miejsce służbom!

– W tym miejscu warto powiedzieć o tzw. pasie ratowniczym – dodaje Krzysztof Supera i wyjaśnia: – Jeśli są zablokowane obydwa pasy ruchu, ważne by kierowcy nie zapominali o zrobieniu pasa ratowniczego dla służb: pogotowia, straży pożarnej i policji. W takich sytuacjach ważne jest bezpieczeństwo, żeby uniknąć karambolu trzeba bardzo uważać. A kierowcy jeżdżą z dużą prędkością i często jeszcze filmują. **ewr**

KRONIKA POLICYJNA | 20.04.2017 – 25.04.2017

Stryków i okolice

■ 20 kwietnia, o godz. 11.20, w Sosnowcu policjanci z WRD KPP w Zgierzu zatrzymali 51-letniego obywatela Ukrainy, który kierując ciągnikiem siodłowym Man z naczepą po drodze publicznej miał w organizmie 0,80 promila alkoholu. Postępowanie prowadzi KP w Strykowie.

■ 21 kwietnia o godz. 7:30 na wysokości punktu poboru opłat na A2 w Strykowie kierujący Mercedesem 45-latek z woj. wielkopolskiego nie dostosował prędkości do warunków jazdy i uderzył w szlaban. Został ukarany mandatem.

■ 21 kwietnia o godz. 13.35 w Zelgoszczy na wysokości posesji nr 61 kierujący Mercedesem 70-latek z Łodzi, jadąc w kierunku Swędowa, na łuku drogi, wjechał w dziurę w asfaltowej nawierzchni uszkadzając koło. Sporządzono notatkę do celów odszkodowawczych.

■ 24 kwietnia w Sosnowcu funkcjonariusze drogowi z Komendy Wojewódzkiej Policji w Łodzi zatrzymali do kontroli 77-letniego łodzianina, kierowcę Renaulta Mastera, na którym ciąży decyzja o cofnięciu uprawnień. Postępowanie w sprawie jej złamania prowadzi KP w Strykowie.

■ 25 kwietnia o 5.35 na autostradzie A1 w kierunku na Gdańsk na wysokości Gozdowa kierujący Daewoo 31-latek z Tuszyna utracił panowanie nad pojazdem, zjechał na prawe pobocze i uderzył w bariery energochłonne doznając urazu głowy. Trafił do szpitala. Okazało się, że miał niemal 1,5 promila alkoholu.

■ 25 kwietnia o godz.11 na autostradzie A2 w kierunku Warszawy na wysokości Strykowa kierujący Land Roverem 63-letni łodzianin podczas zmiany pasa ruchu na skrajny prawy doprowadził do zderzenia z ciężarowym DAF-em z naczepą, kierowanym przez 39-latka z Hipolitowa. Obyło się bez obrażeń, sprawcę ukarano mandatem.

Głowno i okolice

■ 20 kwietnia, o godz. 9.39, w Różanach funkcjonariusze Wydziału Ruchu Drogowego KPP w Zgierzu zatrzymali do kontroli kierującego motorowerem Simson 50-letniego mieszkańca pow. zgierskiego, który miał w wydychanym powietrzu 0,68 promila alkoholu.

Głowno

Pożary traw

Dwukrotnie w ciągu minionego tygodnia strażacy wyjeżdżali do płonących nieużytków w naszym rejonie. 19 kwietnia ok. godz. 22.30 na ul. Łódzkiej w Głownie, doszło do pożaru 10 mkw. trawy. Do kolejnego pożaru suchej trawy doszło 22 kwietnia przy ul. Kopernika, gdzie w godzinach wieczornych spłonęło 60 mkw nieużytków. Na miejscu pracowały zastępy JRG PSP Stryków oraz OSP Głowno. **ljs**

Aktualności

Stryków | Gwiazdy na święcie miasta

Kasia Kowalska i nie tylko Sami

Od tegorocznych Dni Strykowa dzielą nas już tylko niespełna dwa miesiące. Jakie gwiazdy wystąpią w Strykowie w trakcie imprezy zaplanowanej na weekend 17-18 czerwca?

LILIANNA JÓŹWIAK-STASZEWSKA / ARCHIWUM WIEŚCI

Tak było w ubiegłym roku: wystawa „Gmina Stryków w Fotografii" autorstwa grupy amatorów – fotografów na czele ze Sławomirem Motylem. Dni Strykowa 11-12 czerwca 2016.

LILIANNA JÓŹWIAK-STASZEWSKA
lila.staszewska@lowiczanin.info

Wygląda na to, że publiczność czeka solidna dawka muzycznej energii spod znaku rocka i popu. Nie zabraknie disco polo oraz kabaretu. Fani tańca towarzyskiego i współczesnego już mogą szykować się na występy lokalnych artystów.

Gwiazdą tegorocznego święta miasta będzie dama polskiej sceny rockowej i popowej – Kasia Kowalska. W tym roku miną 23 lata od momentu, kiedy na rynku pojawiła się jej debiutancka płyta „Gemini" z takimi przebojami jak: „Oto ja" i „Kto może to dać". Niespełna rok temu swoim najnowszym singlem „Aya" wokalistka rozpoczęła pracę nad nową, autorską płytą. Koncert w Strykowie będzie retrospekcją tego, co w muzycznym życiu piosenkarki wydarzyło się między zwycięskim festiwalem w Sopocie, na którym zaśpiewała niezapomniane „A to co mam ...", udziałem w Eurowizji, a kolejnymi zdobywającymi uznanie fanów płytami.

Na pewno wiele osób pamięta jeszcze piosenki takie jak: „Lato 2000" czy „Żółte Żaglówki". Organizatorzy tegorocznych dni miasta postarali się, by ich wykonawcy zaśpiewali na żywo te i inne swoje przeboje specjalnie dla mieszkańców Strykowa. Katowicki zespół rockowo-popowy Sami, którego ostatnio można było posłuchać chociażby na Sylwestrowej Nocy Przebojów w Katowicach, również wystąpi w Strykowie w czerwcowy weekend.

Dawkę energetyzującego folku połączonego z rockiem zafunduje uczestnikom imprezy wywodzący się z Podhala zespół Ino-Ros, mający na swoim koncie takie piosenki jak: „Kiedyś obiecałaś" czy Kolejne dni". Na scenie Dni Strykowa 2017 pojawią się również wykonawcy przeboju „Niewiara", czyli discopolowy zespół Piękni i Młodzi.

O to, by było zabawnie, zadba wrocławski, całkiem młody, bo występujący na scenie dopiero od 10 lat, ale mający na swoim koncie szereg nagród Kabaret Chyba – częsty gość polsatowskiego „Kabaretu na żywo". Strykowski OKiR czeka jeszcze na informacje ze strony zespołu Jary OZ, czyli powołanej do życia przed 4 laty formacji Krzysztofa Jaryczewskiego – lidera i wokalisty Oddziału Zamkniętego. Problemy zdrowotne wokalisty mogą oznaczać, że w czerwcu w Strykowie nie pojawi się on osobiście. Póki co koncert nie został odwołany.

LILIANNA JÓŹWIAK-STASZEWSKA / ARCHIWUM WIEŚCI

Szymon Chodyniecki rozdawał wtedy autografy.

Szczegółowy program Dni Strykowa ukaże się na naszych łamach, jak zwykle, w tygodniu poprzedzającym imprezę. ■

Stryków

Jutro Róże Europy

28 kwietnia, o godz. 18.00, w Domu Kultury odbędzie się koncert Róż Europy.

Po występach Golden Life oraz Kobranocki będzie to kolejna nie lada gratka dla miłośników zespołów założonych w latach 80-tych, których muzyczna charyzma do dziś przyciąga tłumy fanów. Rockowe Róże Europy szczyt swojej popularności osiągnęły na przełomie lat 80-tych i 90-tych. Z tego okresu pochodzi ich najbardziej znany przebój „Jedwab". Ostatnia płyta zespołu pt. „Zmartwychwstanie" pochodzi sprzed 4 lat. W Strykowie będzie można posłuchać utworów z całego okresu działalności grupy. Wstęp wolny. **ljs**

Niesułków

Zawody w strzelaniu z wiatrówki

29 kwietnia w Domu Kultury w Niesułkowie odbędą się zawody w strzelaniu z wiatrówki. Na stanowiskach strzeleckich rywalizować będą zawodnicy podzieleni na kategorie wiekowe: dziecięcą i młodzieżową. Rozpoczęcie zawodów o godz. 10.00. Na zwycięzców czekają nagrody. **ljs**

Głowno

Ku pamięci Żołnierzy Wyklętych

28 kwietnia, o godzinie 18.00, w sali OSP w Głownie będzie można obejrzeć poświęcony Żołnierzom Wyklętym program słowno-muzyczny „... wiernym Ojczyźnie mej". Organizatorem spektaklu jest Fundacja im. Stanisława Pomian-Srzednickiego, zaś współorganizatorem głowieński Klub Gazety Polskiej. W programie wystąpią znani już w Głownie z innych patriotycznych przedstawień: Agnieszka Battelli, Leszek Czajkowski, Paweł Piekarczyk i Andrzej Korytkowski.

Wstęp na przedstawienie jest wolny. **kl**

Głowno | Po Balu Czerwonej Róży

Zbierano pieniądze dla dziewięciu osób

22 kwietnia w Rąbieniu odbyła się dziewiąta już edycja organizowanego przez posłankę PO Agnieszkę Hanajczyk Balu Czerwonej Róży.

Po raz kolejny jednym z dziewięciorga beneficjentów tej charytatywnej imprezy był mieszkaniec Głowna. Tym razem objęty pomocą został 10-letni Hubert Krakowiak.

O problemach zdrowotnych Huberta pisaliśmy szeroko kilka tygodni temu. Przypomnijmy, że urodził się z obustronną wadą stóp, polegającą na zmniejszeniu się liczby palców do czterech. Z czasem okazało się, że lista schorzeń jest jednak o wiele dłuższa. U Huberta stwierdzono uszkodzenie komórki wątrobowej, astmę oskrzelową atopową, nieżyt nosa oraz hiperinsulinemię.

Chłopiec potrzebuje leczenia i rehabilitacji. Rodzina Huberta chciałaby przeznaczyć pieniądze zebrane w czasie Balu Czerwonej Róży, w pierwszej kolejności, na dostosowanie mieszkania państwa Krakowiaków do potrzeb chłopca, który jest alergikiem. Potrzebny będzie zakup nowego odkurzacza, a także wymiana pościeli.

str. 35

Głowno | Uroczystości patriotyczne

Narodowe Święto Konstytucji

3 maja w Głownie odbędą się uroczystości z okazji Narodowego Święta Konstytucji. Środowe uroczystości będą miały przebieg podobny do znanego z lat ubiegłych. Najpierw, o godz. 9.00, w kościele św. Jakuba Apostoła odprawiona zostanie msza św. w intencji Ojczyzny. Po mszy, ok. 10.00, zostaną złożone kwiaty pod tablicami pamiątkowymi przy kościele.

Następnie zebrani przemaszerują na Plac Wolności. Po drodze zatrzymają się przy parku Armii Krajowej, gdzie przy tamtejszym pomniku złożone zostaną kwiaty.

Główna część obchodów rozpocznie się ok. 10.15, na placu. Przemówienie wygłosi burmistrz Grzegorz Janeczek. Po tym nastąpi złożenie kwiatów pod tablicą pamiątkową przy Dębie Wolności.

Oprawę muzyczną zapewni tradycyjnie Orkiestra Dęta Ochotniczej Straży Pożarnej w Głownie. **kl**

Głowno | Galeria Bank&DM zaprasza

Wystawa Ewy Wojtyniak-Dębińskiej

28 kwietnia, o godz. 18.00, w Galerii Bank&DM w Głownie odbędzie się wernisaż nowej wystawy. W ramach ekspozycji „Ślad i odcisk" zaprezentowane zostaną prace Ewy Wojtyniak-Dębińskiej.

Autorka specjalizuje się w grafice. Od 1992 roku jest pracownikiem naukowo-dydaktycznym w Akademii Sztuk Pięknych im. Władysława Strzemińskiego w Łodzi. Od 2012 roku jest prodziekanem Wydziału Sztuk Wizualnych. Posiada tytuł naukowy doktora habilitowanego oraz profesora nadzwyczajnego ASP. Jej twórczość skupia się na grafice, fotografii i rysunku. Na swoim koncie ma 15 wystaw indywidualnych i udział w 47 ekspozycjach zbiorowych. Jest również autorką publikacji naukowych dotyczących sztuki, przede wszystkim współczesnej. Prace Ewy Wojtyniak-Dębińskiej będzie można oglądać w galerii Bank&DM do 27 maja. **kl**

Stryków

Spotkanie z pisarskim duetem

Maria Ulatowska i Jacek Skowroński, pisarski duet, pojawią się w najbliższą sobotę, 29 kwietnia, w Domu Kultury w Strykowie. Ona – z wykształcenia prawniczka, autorka bestsellerowych powieści obyczajowych, jak np. „Pensjonat Sosnówka". On – autor powieści sensacyjno-kryminalnych, m.in. „Był sobie złodziej". We dwoje – autorzy książek sensacyjno-obyczajowych, np. „Autorki" czy „Pokój dla artysty". Podczas spotkania opowiedzą o wspólnym pisaniu i pomysłach na kolejne książki. Na miejscu będzie możliwość zakupu niektórych tytułów oraz otrzymania autografów. **ljs**

Aktualności

Jakie cele stawia sobie Fundacja „Można Inaczej”
z Głowna. str. 7

Gmina Głowno | Wokół oświaty

Rada rodziców do rady gminy

Prezydium Rady Rodziców Zespołu Szkół w Popowie Głowieńskim wystosowało pismo do Rady Gminy Głowno w związku z zamieszaniem powstałym w okresie ostatnich kilku miesięcy wokół placówki. Pismo złożono na ręce przewodniczącego Łukasza Łukasika, który zauważył, że było ono... niepodpisane. Na szczęście braki uzupełniono jeszcze tego samego dnia.

ELŻBIETA WOLDAN -ROMANOWICZ
ela.woldan@lowiczanin.info

ELŻBIETA WOLDAN-ROMANOWICZ.

W imieniu prezydium RR. Pismo Rady Rodziców odczytał na sesji 20 kwietnia sekretarz prezydium Marek Zgierski.

Pismo w końcowej części obrad sesji rady 20 kwietnia odczytał sekretarz Prezydium Zarządu RR w ZS w Popowie Głowieńskim, a zarazem gminny radny Marek Zgierski. W piśmie tym Rada Gminy Głowno została poinformowana o tym, że sytuację błędnie przeprowadzonych wyborów do prezydium skorygowano 3 kwietnia wyborami uzupełniającymi, ogłoszonymi w celu dopełnienia składu rady rodziców.

„Jesteśmy zasmuceni i zaniepokojeni faktem, że radni gminy Głowno podjęli temat wyborów na sesji rady opierając się na telefonicznej wiadomości i nie podjęto próby, aby poznać stanowisko innych członków Rady Rodziców, nie skorzystano z zaproszenia na zebranie Rady Rodziców, aby zapoznać się z sytuacją od środka. Nie ukrywamy, że przewodnictwo Rady rodziców w sytuacji, gdy o Zespole Szkół mówi się w różny sposób, nie jest łatwym zadaniem, jednakże podjęliśmy się go i mamy nadzieję, że podołamy” – napisano.

W dalszej części pisma wymieniono zadania rady rodziców określone w jej regulaminie, z zaznaczeniem, że nie ma w nim ani słowa o zajmowaniu się prywatnymi sprawami pracowników byłych i obecnych szkoły. Sprawę narosłą wokół jednej z nauczycielek, a zainicjowaną zdarzeniami z harcerskiego biwaku w listopadzie 2016 r., prezydium RR uważa za zamkniętą, opierając się tu na kuratoryjnej opinii pokontrolnej, z której wynika, iż w tej sytuacji (organizacji i zapewnienia opieki uczestnikom biwaku – dop. red.) „nie dopuszczono się żadnego zaniedbania”, a ponadto jej wyjaśnianie nie leży w kompetencjach Rady Rodziców.

Pismo kończy się zapewnieniami o dobrej współpracy Rady Rodziców z Radą Pedagogiczną i dyrektorem zespołu szkół oraz wyrażeniem nadziei, iż nie pojawi się więcej spraw, które mogłyby środowisko poróżnić.

Publicznemu odczytywaniu pisma, które okazało się przez nikogo niepodpisane, przysłuchiwał się dyrektor ZS w Popowie Głowieńskim Krzysztof Fortuna, obecny na sesji od początku obrad, mimo iż był to drugi dzień egzaminów gimnazjalnych w jego placówce.

Przeciwko przyjęciu przez radę niepodpisanego pisma zaprotestował radny Władysław Mikołajczyk, natomiast przewodniczący Rady Gminy Głowno Łukasz Łukasik poprosił Marka Zgierskiego o uzupełnienie braków oraz złożenia pisma, podpisanego przez wymaganą procedurami liczbę członków Prezydium RR pisma do Urzędu Gminy na dziennik. Formalności dopełniono i jeszcze tego samego dnia, 20 kwietnia, do urzędu wpłynęło pismo z podpisami członków prezydium.

Wcześniej, na sesji do poruszonej w piśmie kwestii zaproszenia radnych na zebranie rady rodziców odniósł się radny Jarosław Chałubiec. Powiedział, że o zebraniu tym, zwołanym na godziny popołudniowe dowiedział się, jak i inni radni, tego samego dnia rano, gdy w urzędzie gminy obradowała Komisja Oświaty, Kultury, Zdrowia i Praworządności. Był to dla radnych zbyt krótki czas, by zaplanować udział w późniejszym zebraniu.

Równocześnie radny zadeklarował: – Trzymam kciuki za Radę Rodziców i mam nadzieję, że dojdzie do porozumienia. ■

LILIANNA JÓŹWIAK-STASZEWSKA

Częścią nowych wiosennych nasadzeń są 42 lipy europejskie przy ul. Warszawskiej.

Stryków | Zieleń miejska

Przybyło drzew wzdłuż Warszawskiej

Nowe nasadzenia i uzupełnienia starych – w Strykowie trwają prace związane z pielęgnacją zieleni miejskiej. Przy ul. Warszawskiej jeszcze przed świętami posadzono 42 lipy europejskie. Pod nasadzeniami wymieniono grunt, wszystkie nowe drzewa opalikowano.

Prace prowadzono również na terenie osiedli, które – jak co roku – część swoich funduszy przeznaczyły właśnie na upiększenie otoczenia. W przejściu między ul. Sienkiewicza i Wschodnią uzupełniono korę i wykonano prace pielęgnacyjne przy krzewach, którymi obsadzony jest pas zieleni. Wiosenne porządki zaprowadzono w pasie zieleni przy blokach na osiedlu Stary Rynek. Wzdłuż ul. Kościuszki uzupełniono nasadzenia 40 sztukami krzewuszki, uzupełniono włókninę i okorowanie.

Teraz czas na kwiaty. Gmina, jak co roku rozstawi kwietniki w bardziej eksponowanych częściach miasta. Osiedle Centrum ozdobią pelargonie hybrydowe i wiszące, a teren wokół placu fitness zostanie obsadzony m.in. begoniami i szałwią. **ljs**

Głowno | Na co wolne środki

Zapowiadają się drogowe inwestycje

Na cztery zadania proponują radnym rozdysponowanie wolnych środków z ubiegłego roku budżetowego włodarze Głowna. Niemała, jak na finansowe możliwości miasta, kwota 910 tys. zł miałaby zostać przeznaczona na inwestycje drogowe.

Największą sumę z tej kwoty, a konkretnie 600 tys. zł, miasto chciałoby przeznaczyć na budowę **ul. Tuwima**. W tym przypadku nie jest jednak wykluczone, że pewnym czasie część tej sumy trafiłaby z powrotem do budżetu. Magistrat wystąpił bowiem do Urzędu Wojewódzkiego z wnioskiem o dofinansowanie tej inwestycji w ramach programu budowy dróg dojazdowych do gruntów rolnych. Miasto korzystało już z tego programu kilka lat temu, przy okazji budowy ul. Wiśniowej i części ul. Wiejskiej. Program przewiduje zwrot nawet 60% kosztów inwestycji. Jak powiedział nam wiceburmistrz Grzegorz Urbanik, otrzymanie dotacji, choć nie wiadomo jeszcze, w jakiej wysokości, jest bardzo prawdopodobne.

Kwotę 250 tys. zł magistrat chce przeznaczyć na budowę **300-metrowego odcinka ul. Limanowskiego.** Przypomnijmy, że w 2007 roku asfalt położono na odcinku od Piątkowskiej do skrzyżowania z ul. Wodną. Teraz nawierzchnia i chodnik miały być doprowadzona do końca. Inwestycja ta była już planowana w roku ubiegłym, ale ze względu na to, że środki na ten cel zabezpieczono dopiero w październiku, a dodatkowo panowały wówczas niesprzyjające warunki atmosferyczne, w ogłoszonym przez urząd przetargu nie zgłosiła się ani jedna firma, która podjęłaby się budowy. Już wtedy władze miasta zapowiadały, że będą chciały zrealizować tę inwestycję w 2017 roku.

Kwotę 20 tys. zł magistrat proponuje przeznaczyć na wykonanie **projektu ul. Południowej**. Wybór akurat tej ulicy podyktowany był choćby tym, że ul. Południowa jest istotna dla funkcjonowania dzielnicy Zabrzeźnia. Stanowi bowiem główny dojazd do ulic: 18 stycznia, Moczydła i Zamiejskiej od ul. Zabrzeźniańskiej.

Pozostałe 40 tys. zł z wolnych środków urząd chciałby dołożyć do bieżącego utrzymania dróg w mieście: odnowienie oznakowania ulic, malowanie pasów itp.

Ostateczną decyzję co do rozdysponowania środków podejmie Rada Miejska. Decyzje zapadły na sesji rady 26 kwietnia, która skończyła się już po zamknięciu tego numeru Wieści. **kl**

Głowno | Ulica Łowicka

Drewniak przestanie straszyć

Wiele wskazuje na to, że w niedługim czasie przestanie straszyć swoim wyglądem drewniak znajdujący się przy ul. Łowickiej. W tym tygodniu rozpoczęły się prace zabezpieczająco-rozbiórkowe.

Pozostałości po dawnej karczmie to jeden z najstarszych obiektów w Głownie. Tak naprawdę, z historycznego budynku pozostała jedynie drewniana fasada. Zaraz za nią znajduje się zwykły budynek z pustaków. Właściciel nie mógł jednak pozbyć się szpecącej drewnianej obudowy ze względu na uwagi konserwatora zabytków.

Przez lata drewniana fasada uległa jednak znacznej degradacji. W ubiegłym tygodniu miejsce wizytował Powiatowy Inspektor Nadzoru Budowlanego. Stwierdził on, że obiekt zagraża bezpieczeństwu i nakazał jego zabezpieczenie. De facto, wiązać będzie się to z koniecznością rozbiórki zdecydowanej większości drewnianej fasady, a być może i całości.

Prace zakończą się najpewniej w tym tygodniu. **kl**

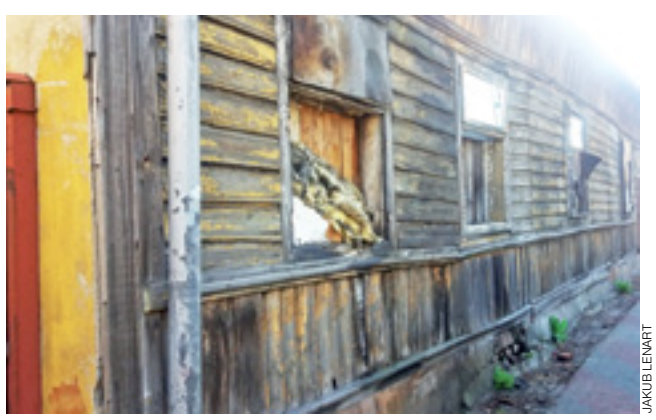

JAKUB LENART

Drewniana fasada budynku będzie zabezpieczona.

REKLAMA

CENTRUM KAMIENIA OGRODOWEGO
GRYSY
OTOCZAKI
GŁAZY GÓRSKIE
BRYŁY SZKLANE
KORA KOLOROWA
KORA DREWNIANA
KOSTKA BRUKOWA
PIASKI, ŻWIRY, KRUSZYWA
Łowicz. Popów 157
(Koniec ul. Chełmońskiego)
TEL. 722 207 322
Kamienna Zatoka
FIRMA WIG-KOST
348321

EURO OKNA
SPRZEDAŻ-MONTAŻ TRANSPORT
• Okna PCV
• Drzwi antywłamaniowe i wewnętrzne
• Rolety zewnętrzne antywłamaniowe
• Roletki materiałowe, dzień-noc, plisy • Parapety
• Bramy garażowe
MEGA PROMOCJE I RABATY do 50%
POMIAR I WYCENA GRATIS!!!
kom. 731 834 383
tel. 42 719 10 15
Głowno ul. Piątkowska 1
www.euro-okna.com.pl
345188

Głowno | O gazyfikacji na komisji budżetu

SIME podtrzymuje chęć doprowadzenia gazu

Głowno okazuje się być dla firm budujących sieć gazową łakomym kąskiem. Niedawno chęć doprowadzenia gazu do miasta wyraziła Polska Spółka Gazownictwa – o czym w Wieściach pisaliśmy, a 24 kwietnia ponownie dali o sobie znać przedstawiciele spółki SIME Polska, którzy chęć gazyfikacji Głowna ogłosili w listopadzie 2015 roku.

JAKUB LENART
jakub.lenart@lowiczanin.info

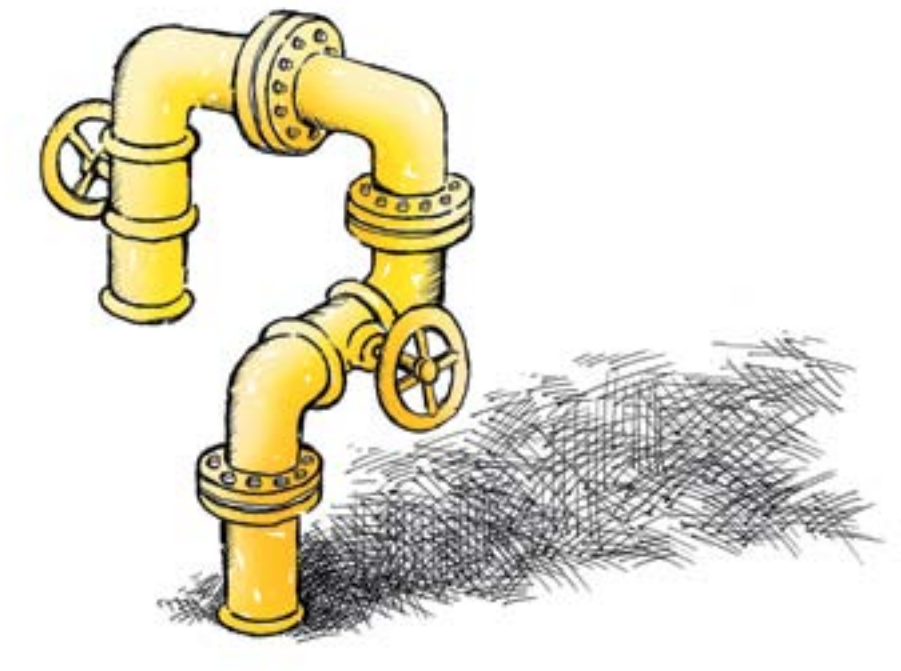

O postępach tej inwestycji mówili na posiedzeniu komisji budżetu 24 kwietnia przedstawiciele Sime: zarządzający Jerzy Trzciński i kierownik Krzysztof Bobryk.

Jerzy Trzciński na wstępie przypomniał, że Sime Polska jest spółką córką włoskiej spółki Sime. Firma rozprowadza gaz na terenie woj. mazowieckiego. Na swoim koncie ma gazyfikację Sochaczewa. Doprowadza gaz m.in. do szpitala w Sochaczewie, zakładów Mars Polska, Bakoma i ponad 1000 klientów indywidualnych.

Obecnie Sime pracuje nad doprowadzeniem gazu m.in. na odcinkach Dobre – Łochów, Rawa Mazowiecka – Biała Rawska, Ciechocinek – Aleksandrów Kujawski, gazyfikacją powiatu żyrardowskiego oraz, co najistotniejsze, na linii Rawa Mazowiecka (a konkretniej z miejscowości Konopnica), przez gminy Głuchów, Jeżów, Słupia, Łyszkowice, Głowno – do miasta Głowna.

Dyrektor zarządzający zapewniał, że firma robi wszystko, aby zapowiadaną w listopadzie 2015 roku inwestycję zrealizować. Trwają prace projektowe. Spółce udało się także uzyskać finansowanie tego zadania. Rozpoczął się już nawet pierwszy etap budowy na odcinku Konopnica – Jeżów.

Jerzy Trzciński jest zdania, że budowę gazociągu do Głowna udałoby się rozpocząć na początku 2018 roku, a na przełomie września i października gaz mógłby już popłynąć do odbiorców. Sama sieć w Głownie miałaby mieć docelowo ok. 23 km długości.

Jak tłumaczyli przedstawiciele Sime, trwa ciągle zbieranie niezbędnej dokumentacji. Udało się już uzyskać 24 pozwolenia na budowę, a dalszych 18 jest na etapie załatwiania. Przedstawiciele Sime szacują, że sam etap projektowania jest zakończony w około 80%. Projekt nitki od Łyszkowic do Głowna ma być gotowy we wrześniu. W sumie, na projekty i niezbędne opłaty, wydano już ok. 567 tys. zł.

Konkurencja nie śpi

W czasie przeznaczonym na zadawanie pytań radni poruszali kilka kwestii, m.in. dalsze plany gazyfikacji. Tu przedstawiciele SIME wspomnieli, że docelowo chcieliby doprowadzić do budowy drugiego spięcia nitki, od strony Celestynowa. Pytani o to, ile kosztowałoby podłączenie do sieci na terenie Głowna (podłączenie liczy się od nitki do granic posesji) dla zwykłego użytkownika, odpowiadali, że brutto byłaby to kwota rzędu około 2.040 zł.

> Nie ma w Polsce precedensu, aby dwie firmy gazyfikowały jedno miasto. Taka sytuacja może spowodować spowolnienie obu inwestycji, gdyż żadna z firm nie będzie miała pewności co do tego czy działać, czy nie.
>
> **Jerzy Trzciński, dyrektor zarządzający spółki Sime**

Najistotniejszą dla przebiegu dyskusji kwestię poruszył radny Grzegorz Szkup. Zapytał bowiem Jerzego Trzcińskiego czy w SIME zdają sobie sprawę z tego, że gaz do Głowna chce doprowadzić także PSG. Dyrektor zarządzający spółki nie chciał odpowiedzieć wprost na to pytanie. Sprawiał wrażenie, to chyba najlepsze słowo, zmieszanego. Po krótkim zastanowieniu odparł, że nie ma w Polsce precedensu, aby dwie firmy gazyfikowały jedno miasto. Dodał także, że konkurencja w tym przypadku nie sprawi, że mieszkańcy będą mieć tańszy gaz, gdyż jego ceny i tak reguluje Urząd Ochrony Konkurencji i Konsumentów.

Jerzy Trzciński powiedział, że taka sytuacja może spowodować spowolnienie obu inwestycji, gdyż żadna z firm nie będzie miała pewności co do tego czy działać, czy nie. Dyrektor zaznaczał, że jego firma wydała już realnie na inwestycję ok. 6 milionów złotych (licząc projekty i już wybudowany odcinek gazociągu od Konopnicy do Jeżowa). Jerzy Trzciński podkreślał, że spółka uwzględniała gazyfikację Głowna, jako bardzo znaczącego odbiorcy, w swoim biznesplanie, w dokumentach złożonych w celu uzyskania kredytu na inwestycję. Zwracał też uwagę na to, że Sime Polska istnieje od 2013 roku, a daje perspektywę popłynięcia gazu już w 2018 roku, co jest bardzo krótkim okresem.

Jerzy Trzciński wrócił także do podpisanego pod koniec 2015 roku z miastem porozumienia (dotyczyło ono „współdziałania w celu budowy sieci gazowej na terenie Głowna i promowania wykorzystania gazu ziemnego jako paliwa o wysokiej efektywności ekonomicznej i sprawności energetycznej oraz sprzyjającego poprawie stanu środowiska"). Dyrektor powiedział, że w świetle porozumienia trudno wyobrazić sobie, że teraz wejdzie do gry drugi podmiot.

Dyrektor SIME wspominał, że strony powinny przestrzegać reguł kupieckich i się szanować. Przyznał także w tym momencie, że jest zaskoczony całą sytuacją. Dał temu zresztą wyraz, gdy radna Beata Wszołek-Lewandowska poprosiła o to, by przedstawiciele SIME przesłali radnym mapkę sieci gazowej planowanej w Głownie. Dyrektor odpowiedział, że ten projekt to pewien zamysł firmy i nie wie czy w tych okolicznościach powinien to zrobić.

Sytuację próbował nieco uspokoić przewodniczący Komisji Gospodarki i Budżetu Przemysław Milczarek, który tłumaczył, że radny Szkup chciał jedynie wiedzieć czy SIME wie o planach PSG, a nie sugerował, że miasto zamierza się ze współpracy ze spółką wycofywać. Dodajmy tu jednak, o czym rozmawiano później na komisji, że porozumienia, takie jak zawarto z Sime, czy też listy intencyjne, tak naprawdę nie mają mocy prawnej i nie mogą być traktowane jako umowy przedwstępne.

W najbliższym czasie można się spodziewać spotkań z mieszkańcami, które dotyczyć będą gazyfikacji miasta (patrz ramka poniżej). ■

PLANY POLSKIEJ SPÓŁKI GAZOWNICTWA

Konkurencja dla Sime, Polska Spółka Gazownictwa, planuje doprowadzić do Głowna gaz od strony gminy Stryków. W latach 2008-2009 doprowadzono tam sieć gazową na potrzeby zakładów „Lek". W 2014 roku powstała stacja gazowa wysokiego ciśnienia w Klęku, dzięki której gaz płynie obecnie do kilku miejscowości w gminie, m.in. do Smolic.
Główna nitka miałaby zostać poprowadzona do Głowna wzdłuż drogi krajowej nr 14 i kończyć się w okolicach skrzyżowania ul. Łódzkiej (DK 14) i Kolejowej. Stąd rozchodzić miałaby się tzw. siecią szkieletową, która doprowadzałaby gaz dalej w stronę osiedli, w pierwszej fazie głównie tych leżących w okolicach DK14. Przygotowywane jest studium wykonalności inwestycji. Prace przy budowie głównej nitki miałyby rozpocząć się w 2018 roku.

BĘDZIE SPOTKANIE WS. GAZYFIKACJI

Na posiedzeniu Komisji Gospodarki i Budżetu zapowiedziano, że 9 maja, o godzinie 17.30, w Szkole Podstawowej nr 1 odbędzie się spotkanie na temat gazyfikacji z przedstawicielami spółki SIME. Włodarze spółki zapowiadają także, że od jesieni ma funkcjonować w Głownie tzw. biuro lotne. Regularnie będzie się w mieście pojawiać przedstawiciel SIME, z którym będzie się można skonsultować.

REKLAMA

348220

Głowno | Osiedle Kopernika

Co z budową sklepu?

Mieszkanka osiedla Mikołaja Kopernika w Głownie poprosiła nas o ponowne zainteresowanie się tematem oczekiwanej przez mieszkańców budowy sklepu firmowego Zakładu Wędliniarskiego Władysława Gawrysiaka z Lichawy na działce Spółdzielni Mieszkaniowej.

ELŻBIETA WOLDAN -ROMANOWICZ
ela.woldan@lowiczanin.info

ELŻBIETA WOLDAN-ROMANOWICZ

Przed blokiem nr 16. To tutaj Zakład Wędliniarski w Lichawie chce wybudować swój sklep. Zdjęcie z 2016 r.

– Tyle osób zabiegało o to, by ten sklep tu powstał, a jego ciągle nie ma! Podobno pojawiły się jakieś nowe przeszkody, a proszę mi wierzyć, na naszym osiedlu mieszka wiele starszych, schorowanych osób, dla których wędrówka po zakupy nawet kilkaset metrów dalej jest problemem. W sklepie Lichawy były zawsze smaczne wędliny i ceniliśmy sobie możliwość zakupu ich w niewielkich ilościach, po kilka plasterków – skarżyła się nam czytelniczka jeszcze przed Wielkanocą. Narzekała, że starsi mieszkańcy są „skazani" na popularny dyskont (Biedronkę – dop. red).

Batalię sklepu Lichawy o obecność na blokowisku relacjonowaliśmy na łamach „Wieści" od 2015 roku. Przypominamy, że najpierw siłą społecznego głosu w liczbie 813 podpisów pod petycją, sklep walczył o pozostanie go w pierwotnej lokalizacji, czyli w miejskim pawilonie, który dzielił z Biedronką. Ugrał tyle, że zamiast opuścić 49-metrowy lokal z końcem grudnia 2015 (gdy wygasała umowa), uzyskał zgodę na korzystanie z niego do końca sierpnia 2016. Po tym czasie jedynym najemcą całego obiektu stał się właściciel Biedronki, który – mając w planach remont – od korzystnej dla siebie decyzji miasta uzależniał dalszą obecność marketu na Kopernika.

Mając poparcie licznej klienteli, Zakład Wędliniarski z Lichawy od początku chciał przenieść swój sklep możliwie blisko pierwotnej siedziby. Ostatecznie wybór padł na budowę własnego pawilonu na części trawnika przed blokiem nr 16, przeciw czemu zaprotestowali niektórzy jego mieszkańcy, obawiający się przede wszystkim hałasu urządzeń chłodniczych i podczas dostaw.

Sprawa uzyskiwania przez inwestora zgody na dzierżawę działki ciągnęła się kilka miesięcy. 24 listopada 2016 r. Nadzwyczajne Walne Zgromadzenie Członków Spółdzielni Mieszkaniowej w Głownie upoważniło zarząd spółdzielni do wydzierżawienia zakładowi działki pod budowę sklepu przed blokiem nr 16. W zgromadzeniu uczestniczyło 76 spółdzielców z prawem głosu, spośród których 73 osoby zagłosowały za uchwałą upoważniającą go do wydzierżawienia działki, a tylko 3 były jej przeciwne.

Sprawy wydawały się zmierzać w pożądanym przez większość kierunku, gdy wokół inwestycji zapadła cisza. Nic więc dziwnego, że mieszkańcy osiedla orędujący za budową sklepu zaczynają okazywać zniecierpliwienie.

Zakład nie zmienia planów

O to, dlaczego sklep jeszcze nie powstał, 18 kwietnia zapytaliśmy dyrektora odpowiedzialnego za rozwój inwestycji zakładu w Lichawie Ryszarda Orzepińskiego. Powiedział nam, że doszło do kuriozalnej sytuacji, w której choć Spółdzielnia Mieszkaniowa wyraziła zgodę na wydzierżawienie inwestorowi działki pod budowę sklepu, to na przeszkodzie stoi... miejscowy plan zagospodarowania przestrzennego, w obecnym kształcie nieprzewidujący dla tej działki przeznaczenia pod handel. Przedstawiciel zakładu dowiedział się wprawdzie w Urzędzie Miejskim w Głownie, że plan ma być zmieniony i docelowo na przedmiotowej działce będzie mógł powstać obiekt handlowy, jednak na sfinalizowanie całej tej procedury trzeba jeszcze poczekać.

– Zakład nie zmienia planów i chcemy, by ten sklep powstał. Jesteśmy już po rozmowach z wykonawcą, który buduje dla nas takie obiekty. Dopiero jednak kiedy proces uchwalania zmiany planu będzie zbliżał się do końca, będziemy mogli rozpocząć nasze procedury przygotowawcze – usłyszeliśmy od dyrektora Orzepińskiego.

> Zakład nie zmienia planów i chcemy, by ten sklep powstał. Dopiero jednak kiedy proces uchwalania zmiany planu będzie zbliżał się do końca, będziemy mogli rozpocząć procedury przygotowawcze.
>
> **Ryszard Orzepiński**

Nowy plan w tym roku?

O to, jak długo może jeszcze potrwać zmiana miejscowego planu zagospodarowania przestrzennego dla obszaru Głowna obejmującego osiedle Kopernika, zapytaliśmy w Urzędzie Miejskim w Głownie. Odpowiedź niestety nie może być konkretna. Miasto chciałoby uchwalić nowy plan jeszcze w tym roku, natomiast sytuacja na te moment wygląda tak, że plan przygotowywany dla obszaru obejmującego os. Kopernika jest największym z trzech planów równocześnie opracowywanych dla Głowna. Jego projekt musiał być uzgadniany aż z 25 różnymi instytucjami i te uzgodnienia już przeprowadzono. Zachodzi jednak konieczność skonsultowania wyłączenia z obszaru lasów państwowych i częściowo lasów prywatnych terenów projektowanych pod drogi. Jak dowiedzieliśmy się w urzędzie, w przypadku lasów państwowych decyzja właściwego Dyrektora LP spodziewana jest jeszcze w kwietniu. W przypadku lasów prywatnych opinię w tej sprawie zobowiązany jest wydać marszałek województwa, który ma na to 30 dni. Opinia marszałka musi następnie uzyskać akceptację Ministra Środowiska, który nie ma na to ściśle określonego terminu. A dopiero po uzyskaniu decyzji ministra projekt planu będzie mógł zostać wyłożony do publicznego wglądu.

Wyłożenie trwa 21 dni, a przez kolejne 14 urząd przyjmuje uwagi do projektu od zainteresowanych. Uwagi muszą być następnie rozstrzygnięte (uwzględnione w projekcie lub odrzucone) i dopiero w finale tej procedury rada miejska może plan uchwalić. ■

JAKUB LENART

Chodnik przy ul. Bielawskiej, na odcinku od ul. Piłsudskiego do Jasnej, także doczeka się remontu.

Głowno | Inwestycja przy ul. Bielawskiej

Kiedy dalszy ciąg budowy chodnika

W ubiegłym roku, ku radości wielu mieszkańców Głowna, starostwo powiatowe w Zgierzu we współpracy z Urzędem Miejskim rozpoczęło przebudowę chodników przy ul. Bielawskiej. W tym roku przewidziany jest kolejny etap tej inwestycji.

W 2016 roku, za 217.204,63 zł przebudowano chodnik na odcinku od ul. Zgierskiej do ul. Orzeszkowej (lewa strona patrząc od centrum) oraz od ul. Zgierskiej do ul. Piłsudskiego (prawa strona). Przy targowisku, między Kilińskiego a Orzeszkową, wybudowano także parking o powierzchni 238,5 mkw. W ramach zlecenia uzupełniającego położono także, aby nie zakłócać estetyki, kostkę brukową przed dawną siedzibą OSP (obecnie sklep meblowy).

W tym roku dokończony ma zostać chodnik po prawej stronie, od ul. Piłsudskiego do ul. Jasnej. Jak powiedział nam członek zarządu powiatu zgierskiego Wojciech Brzeski, trwają już przygotowania niezbędnej dokumentacji. Przetarg na wykonanie tej inwestycji zostanie ogłoszony najprawdopodobniej w połowie czerwca. Wojciech Brzeski podkreśla, że starostwo chciałoby, aby chodnik został wybudowany w czasie wakacji. Na inwestycję przewidziano kwotę 151 tys. zł, z czego 51 tys. zł pochodzić będzie z kasy głowieńskiego magistratu. **kl**

Stryków | Pozyskano unijne dotacje

Dwie szkoły i remiza do termomodernizacji

dokończenie ze str. 1

Wszystkie 10 budynków powinno zostać zmodernizowanych do 2020 roku.

Remonty polegać mają na ociepleniu ścian zewnętrznych do poziomu piwnicy oraz ścian piwnic nad ziemią i przy gruncie, ociepleniu stropów ostatniej kondygnacji lub stropodachów, wymianie zewnętrznej stolarki okiennej i drzwiowej, modernizacji c.o., modernizacji źródeł ciepła na bardziej efektywne, modernizacji oświetlenia wewnętrznego budynków oraz wykonaniu instalacji ogniw fotowoltaicznych.

W tym roku termomodernizację zaplanowano w trzech budynkach: SP 1 w Niesułkowie, SP 1 w Strykowie oraz OSP w Kiełminie. Gmina ogłosiła już przetarg na roboty budowlane w Niesułkowie. Oprócz ocieplenia budynku szkoły czy modernizacji oświetlenia zaplanowano również m.in. wyminę pieca olejowego na gruntową pompę ciepła, montaż instalacji fotowoltaicznej. Wyremontowane zostanie również pokrycie dachu szkoły. Gmina chce, aby roboty w Niesułkowie zakończyły się do 18 sierpnia. W najbliższym czasie ogłoszone zostaną pozostałe dwa przetargi. **ljs**

REKLAMA

347141

347171

Głowno | Emil Snużka zachęca do zmiany myślenia

Nowa fundacja chce pokazać, że „Można inaczej”

O ile na terenie Głowna sporo jest stowarzyszeń, o tyle fundacje można policzyć na palcach jednej ręki. Do świadomości mieszkańców próbuje się przebić nowa fundacja „Można Inaczej”. W ramach jej działań głownianin Emil Snużka chce promować postawy proekologiczne, edukować ludzi w kwestiach związanych ze zdrowym odżywianiem czy też ostrzegać przed tzw. GMO.

JAKUB LENART

jakub.lenart@lowiczanin.info

Początki działalności społecznej Emila Snużki to 2013 rok. Wraz z kolegą, Tomaszem Jędruszczakiem, założył w Łodzi fundację „Dawaj z pasją”, która zajmowała się tworzeniem murali i graffiti w przestrzeni miejskiej, np.: na sklepach, budynkach szkół i przedszkoli. Z czasem jednak Tomasz musiał wrócić do rodzinnych Katowic. Emil Snużka wyszedł z założenia, że szkoda byłoby zaprzestać działań. Pod nowym szyldem, już jako „Można Inaczej”, w tym roku chce rozkręcić działania fundacji, która zajmować się będzie szeroko pojętą ekologią i kwestiami związanymi ze zdrową żywnością – tematyką, którą na co dzień się interesuje, także ze względu na wykształcenie (jest absolwentem Technologii Żywności i Żywienia Człowieka na Politechnice Łódzkiej).

Na razie Emil działa samodzielnie, przy współpracy z partnerami, takimi jak stowarzyszenie Instytut Spraw Obywatelskiej „Inspro”, który daje mu wsparcie merytoryczne, księgowe itp. W najbliższym czasie rozpocznie on cykl prezentacji na temat zdrowego odżywiania dla uczniów klas szóstych SP nr 2 w Głownie. W następnym etapie wykona na znajdującym się niedaleko szkoły transformatorze mural proekologiczny dotyczący tzw. żywności GMO (projekt uzyskał wsparcie Urzędu Miejskiego, który przeznaczy środki na potrzebne materiały; Emilowi Snużce udało się też zdobyć pieniądze z minigrantu uzyskanego z Fundacji Batorego w ramach akcji „Masz Głos” – przyp. red.). Zamierza także zbierać podpisy pod prowadzoną przez „Inspro” petycją odnośnie wprowadzenie w Polsce oznakowania żywności z GMO (GMO – organizmy modyfikowane genetycznie). Chciałby także przy okazji promować organizacje „walczące o polską żywność”. W przyszłości chciałby rozszerzać swoją działalność.

Emil Snużka chciałby trafić ze swoją działalnością do świadomości ludzi. JAKUB LENART

GMO to zagrożenie

Głownianin jest przeciwnikiem produktów zawierających GMO. Jego zdaniem konsekwencje GMO są nieodwracalne. Jako przykład podaje pszenicę modyfikowaną genetycznie, która szybko miesza się z rodzimymi gatunkami, a następnie wypiera je ze środowiska.

Wpływ GMO na ludzki organizm nie jest jeszcze do końca zbadany. Opinie o nim są podzielone. Realne jest jednak zagrożenie z innej strony. Opryski stosowane do uprawy roślin z GMO szybko dostają się do środowiska. – Większość z nas ma w organizmie glifosat, czyli składnik oprysku roundup – mówi Emil Snużka. – Nawet noworodki są już tym skażone. I to jest problem.

Zdaniem Emila Snużki, organizmy modyfikowane powinny być poddane długotrwałym badaniom, które wyjaśnią do końca ich wpływ na środowisko i zdrowie człowieka. Tak się jednak nie dzieje, bo firmy, które chcą na GMO zarabiać, robią wszystko, by były one wprowadzane jak najszybciej. W jego opinii GMO może grozić polskiemu rolnictwu zniszczeniem.

Według szefa fundacji „Można Inaczej”, w Polsce, wzorem krajów takich jak Francja, Niemcy, Włochy czy Słowacja, powinno się wprowadzać oznakowania żywności, które informowałyby konsumenta czy dany produkt był wyprodukowany bez użycia GMO, wykorzystania taniej siły roboczej, czy spełniał standardy ekologiczne.

Emil Snużka jest zwolennikiem całkowitego zakazu używania w Polsce GMO. – Jeśli zmienić by trochę system ekonomiczny, a świadomość konsumencka wzrośnie, to jesteśmy w stanie produkować taką żywność, takiej jakości, że Polska będzie się rozwijać w dobrym kierunku, będzie żywicielem Europy – mówi Emil Snużka. – Naprawdę mamy tu potencjał.

Trafić do świadomości

W pracy z młodzieżą Emil Snużka chciałby zwracać uwagę na złe nawyki żywieniowe i na to, na co powinno się uważać wybierając produkty żywnościowe. Na swoich prezentacjach zamierza on najpierw pokazać uczniom jak skomplikowanym „urządzeniem” jest ludzkie ciało i jak wielu składników odżywczych potrzebuje.

Jeśli chodzi o zagrożenia, to tych głownianin upatruje w zbyt dużej ilości cukru w naszej diecie. Często jest on ukryty w produktach, które traktujemy jak w miarę zdrowe przekąski, np. jogurtach czy serkach. – Chcę im przekazać głównie tą wiedzę: żeby uważały na to, co jedzą – tłumaczy Emil Snużka. – Ich ciało jest ich domem i muszą o niego dbać. Jeśli w tym wieku tak będzie wyglądać ich dieta, to, niestety, konsekwencje zdrowotne będą w przyszłości.

Według szefa fundacji ważne jest, aby najmłodsi dopuścili do siebie możliwość tego, by rodzice zamiast batona czy innej słodkiej przekąski mogli im proponować zdrowe zamienniki zawierające składniki odżywcze, minerały, witaminy, a nie będące tylko czystą, słodką chemią. On sam zrezygnował np. z jedzenia pieczywa na śniadanie, a zastąpił je kaszą jaglaną lub owsianką, do której dodawać można bakalie, owoce, orzechy, miód czy syrop klonowy. Poleca także, idąc za własnymi doświadczeniami, zadbanie o mikroflorę jelitową i unikanie zakwaszenia żołądka.

Przy okazji pogadanek Emil Snużka rozda rodzicom foldery informujące o tym, na co uważać w sklepach. Poleci też kilka adresów stron internetowych o zdrowym żywieniu.

Ekorower

Emil Snużka ma wiele pomysłów na propagowanie swoich idei wśród mieszkańców. Zamierza m.in. stworzyć tzw. ekorower. Chce przemieszczać się na nim po mieście i zbierać podpisy ws. akcji „Wolne od GMO? Chcę wiedzieć” oraz opowiadać ludziom o ekologii.

Rower jest obecnie na etapie budowy i najpewniej Emil zacznie na nim jeździć dopiero w maju. ■

CHĘTNI MOGĄ POMÓC

Osoby, które chciałyby zaangażować się w działania fundacji „Można Inaczej”, mają taką możliwość. Bezpośrednio z Emilem Snużką będzie można porozmawiać przy okazji tworzenia muralu na transformatorze przy SP 2. Prace rozpoczną się w ostatni weekend kwietnia i potrwają mniej więcej do 6 maja. Zainteresowani mogą też wchodzić na stronę www.moznainaczej.org, gdzie znaleźć można niezbędne dane kontaktowe.

SŁÓW KILKA O GMO

Zgodnie z definicją z dyrektywy Parlamentu Europejskiego z 2001 roku, organizm genetycznie zmodyfikowany to organizm inny niż organizm człowieka, w którym materiał genetyczny został zmieniony w sposób niezachodzący w warunkach naturalnych wskutek krzyżowania lub naturalnej rekombinacji. W UE obowiązuje konieczność znakowania żywności i paszy, która jest organizmem zmodyfikowanym genetycznie/ takowe organizmy zawiera lub została wytworzona z organizmów zmodyfikowanych genetycznie. Organizacje na terenie Polski, takie jak Instytut Spraw Obywatelskich „Inspiro”, walczą o wprowadzenie na produktach spożywczych oznaczeń „Wolne od GMO”, „Bez GMO”. Jak wynika z sondażu przeprowadzonego na zlecenie „Inspiro” w 2013 roku przez Millward Brown: 73,1% Polaków domaga się znakowania żywności „Wolne od GMO”.

RZUT OKIEM | DZIEŃ PAMIĘCI OFIAR ZBRODNI KATYŃSKIEJ

ZSLG W GŁOWNIE

W hołdzie ofiarom zbrodni. 13 kwietnia, w Dniu Pamięci Ofiar Zbrodni Katyńskiej, uczniowie kl. II B Gimnazjum w ZSLG w Głownie, a zarazem harcerze hufca ZHP, pod opieką nauczycielki historii Magdaleny Łysio przypomnieli społeczności szkolnej o losach Polaków zamordowanych w 1940 r. przez NKWD w obozach w Katyniu, Starobielsku, Ostaszkowie i wielu innych miejscach tzw. nieludzkiej ziemi. Wzruszający spektakl ukazał tragedię ofiar zbrodni ich rodzin. Dyrektor ZSLG Anna Lewandowska oraz harcmistrz Iwona Waśkiewicz podziękowały młodzieży za pamięć i opowiedziały o losach zamordowanych oficerów z terenów Głowna. Gimnazjaliści, którzy przygotowali prezentację, to: Julia Kucińska, Tobiasz Broszko, Gracjan Moszczyński, Aleksandra Szczypkowska, Zuzanna Mirowska i Maria Siek. **oprac. ewr**

REKLAMA

SKUP AUT do 20 tys.
• wszystkie marki • osobowe • dostawcze
• bez OC • bez przeglądu • brudne
• skorodowane
888-460-461 Złomowanie do 1 zł za 1 kg
341115

MOTO-CHATA tel. 662-379-379
SERWIS MOTOCYKLI
• przeglądy • naprawy • serwis • wymiana opon
PEŁEN ZAKRES USŁUG
Łowicz, ul. Włókiennicza 12, czynne: pon.-pt. w godz. 9-18
347776

MK MEBLE zmień wnętrze
meble na wymiar • kuchnie • szafy
• garderoby • meble łazienkowe
• drzwi przesuwne • zabudowy wnęk
• biurka • elementy nietypowe
• pomiar • projekt CAD • montaż
USŁUGI STOLARSKIE - formatowanie i oklejanie PCV
NAJWYŻSZA JAKOŚĆ • SPRZEDAŻ RATALNA
www.mkmeble.republika.pl tel. 501-707-657
324953

OGRODZENIA
• betonowe • stalowe • bramy • siatki • balustrady
• słupki • podmurówki • panele ogrodzeniowe
• siatki leśne • słupki do sadów • palisady ogrodowe • płyty eko • farby do betonu
TRANSPORT MONTAŻ
Producent PPHU BETOMET Rok zał. 1992 r.
Kolonia Łyszkowice 16, www.betomet.pl, e-mil: betomet@op.pl
tel. 46/838-88-71 lub 508-382-120
345975

P.H.U. CZESŁAW TARCZYK
Sochaczew, ul. Trojanowska 58
•Płyta meba ażur 4,90 zł/szt.
•Cement jedynka Ożarów 430 zł przy zakupie 5 ton
•Tarcica 600 zł
(ceny zawierają podatek vat)
Kostka granitowa, brukowa firm: Jadar, Semmerlock, Libet, Budokrusz, Polbruk
Ponadto świadczymy usługi hds
e-mail: tarczyk.tarczyk@vp.pl tel. kom. 501 236 928 tel. 46 862 88 32
347229

ROWERY dla wszystkich
części • przeglądy
naprawa
dowóz • raty
Łowicz, Podrzeczna 19a, tel. 792-123-110
rowerowo
343615

Bratoszewice
Punkt przyjmowania wniosków

Kampania przyjmowania wniosków o płatności obszarowe trwa do 15 maja. Rolnicy z gmin Głowno i Stryków, chcący złożyć dokumenty metodą tradycyjną, nie muszą jechać do powiatowego biura ARiMR w Aleksandrowie Łódzkim. Do 5 maja w bratoszewickim ŁODR działa bowiem jeszcze zewnętrzny punkt przyjmowania wniosków. W godz. 9.-14. specjaliści ARiMR dyżurują na parterze budynku dyrekcji ośrodka przy ul. Nowości 32.

W wypełnianiu wniosku pomagają rolnikom pracownicy ŁODR, do których rolnicy mogą zgłaszać się codziennie w godz. 7-15.

Tak jak w poprzednich latach, na pomoc w wypełnieniu wniosku ze strony specjalistów ŁODR można liczyć również w Urzędzie Gminy Głowno. **ljs**

Dmosin
Blisko 43 tysiące dla OPP

Stowarzyszenie LZS Błękitni i fundacja „Promienie Słońca" w Dmosinie oraz koło Towarzystwa Pomocy im. Św. Brata Alberta w Brzezinach otrzymają w tym roku dotacje z budżetu gminy Dmosin, o które ubiegały się w ramach ogłaszanego co roku konkursu na realizację zadań publicznych.

Najwięcej pieniędzy z tej puli pójdzie na uprawianie sportu i rozwój zainteresowań tego typu aktywnością. „Błękitnym" gmina przyznała dotację w wysokości 34 tys. zł, Promieniom Słońca – 4 tys. zł, natomiast brzezińskie koło Św. Brata Alberta otrzyma 4.950 zł.

„Błękitni" już ogłosili terminarz spotkań w rundzie wiosennej rozgrywek piłki nożnej w Łódzkiej Klasie A Grupa II oraz Trzeciej Lidze Kobiet, które potrwają do połowy czerwca.

„Promienie Słońca", jak co roku, planują warsztaty, szkolenia i zajęcia klubowe dla dzieci i młodzieży, dorosłych oraz seniorów, które mają służyć ich integracji i efektywnemu wykorzystaniu czasu wolnego.

Z kolei Towarzystwo Pomocy im. Św. Brata Alberta prowadzi w Brzezinach noclegownię dla mężczyzn, do której – w razie potrzeby – swoich podopiecznych kieruje GOPS w Dmosinie. **ljs**

Dobieszków, Głowno | OHP i Prodesse
W kierunku integracji

Centrum Kształcenia i Wychowania OHP w Dobieszkowie nawiązało współpracę ze Stowarzyszeniem Wspierania Dobrej Praktyki Pedagogicznej Prodesse w Głownie.

Pierwsze kroki w tym kierunku poczynione zostały już w marcu, kiedy to młodzież z Klubu Aktywnych CKiW OHP w Dobieszkowie wyszła z inicjatywą spotkania integracyjnego z osobami niepełnosprawnymi intelektualnie oraz borykającymi się z niepełnosprawnościami sprzężonymi, a mieszkającymi w domu treningowym prowadzonym w Głownie przez Prodesse.

Młodzież z OHP podzieliła się na trzy grupy, aby przeprowadzić warsztaty kulinarne z pieczenia pizzy, warsztaty aktywności fizycznej, czyli spacer z kijkami nordic walking oraz grupowych rozgrywek w ping-ponga, a także warsztaty plastyczne. – To spotkanie uświadomiło uczestnikom naszego centrum, z jakimi problemami muszą się borykać osoby „sprawne inaczej", jakie bariery muszą pokonywać, by czuć się wartościowymi w naszym społeczeństwie – mówi Paulina Brzyska z CKiW OHP Dobieszków. Członkowie Klubu Aktywnych mają już kolejne pomysły na to, jak zacieśniać współpracę i tworzyć stałą relację z podopiecznymi Prodesse. **ljs**

OHP DOBIESZKÓW

Część pierwszego z integracyjnych spotkań upłynęła na kulinariach. Młodzież z OHP i Prodesse razem przygotowała pizzę.

ARCHIWUM PRYWATNE

Aneta Brynkiewicz jest w Sosnowcu Pieńkach pierwszym sołtysem – kobietą.

Sosnowiec Pieńki | Wybory w trakcie kadencji
Sołtysem została Aneta Brynkiewicz

Wieś Sosnowiec Pieńki ma pierwszego w swojej historii sołtysa – kobietę. Została nim Aneta Brynkiewicz.

Wybory sołeckie odbyły się 19 kwietnia. Wzięły w nich udział 23 osoby z 91 uprawnionych mieszkańców wsi. Konieczność ponownego wyboru osoby reprezentującej wieś w trakcie trwającej kadencji spowodowana była śmiercią dotychczasowego sołtysa, a jednocześnie radnego powiatowego Grzegorz Kuny, który zmarł 15 lutego. O funkcję sołtysa ubiegały się dwie osoby – dwie panie: Aneta Brynkiewicz oraz Małgorzata Dąbrowska. Wyboru dokonano w głosowaniu tajnym, zwykłą większością głosów. Aneta Brynkiewicz otrzymała ich 15, zaś jej kontrkandydatka – 8. Kim jest nowa sołtys?

Aneta Brynkiewicz ma 36 lat. Jest rodowitą łodzianką. W Sosnowcu Pieńkach, skąd pochodzi jej mąż, mieszka od 14 lat. Obecnie nie pracuje zawodowo, zajmuje się domem.

– Mam wolny czas i dlatego stwierdziłam, że mogłabym podołać obowiązkom sołtysa. Zdaję sobie sprawę, że wbrew pozorom nie jest to błahe zajęcie. Żeby coś załatwić w urzędzie, wysłuchać ludzi, trzeba się zaangażować, a to wymaga dyspozycyjności – mówi pani Aneta.

> Jeszcze nie będąc sołtysem, zabiegała dla swojej wsi o przystanek autobusowy.

Nowa sołtys nie jest osobą zupełnie anonimową. Od 3 lat bierze udział w strykowskiej Szlachetnej Paczce jako wolontariusz, ale również darczyńca. Jeszcze nie będąc sołtysem, zabiegała dla swojej wsi o przystanek autobusowy po to, by dzieci mogły bezpiecznie dojeżdżać do szkoły. Realizacji pomysłu dopilnował ówczesny sołtys Grzegorz Kuna. Udało się – jedna z oszklonych wiat rozstawianych na terenie całej gminy stanęła również w Sosnowcu Pieńkach.

Obecnie, już jako sołtys, pani Aneta chce zwrócić uwagę władz gminy Stryków na inne problemy związane z bezpieczeństwem poruszania się na terenie wsi, sygnalizowane również przez jej poprzednika. Nowy asfalt oraz bliskość wybudowanych całkiem niedawno w rejonie Sosnowca Pieńków magazynów sprawiły, że drogi przez wieś traktowane są przez niektórych kierowców jako objazd strykowskiego odcinka drogi krajowej nr 14. – Konieczny byłby zakaz wjazdu tirów od strony magazynów, bo takie kłopotliwe eskapady niestety miały już miejsce i nie chcemy, żeby się powtarzały. Potrzebne jest również lustro na skrzyżowaniu w okolicach dawnego ośrodka, bo nawet miejscowi kierowcy, aby zapewnić sobie widoczność, wysuwają się tu za bardzo, jest to po prostu niebezpieczne – mówi Aneta Brynkiewicz.

Sołtysa wspomagać będą członkowie rady sołeckiej: Stanisław Bawoł, Małgorzata Dąbrowska, Paweł Milczarek, Tadeusz Prusinowski oraz Urszula Skobel. Nowa reprezentantka wsi Sosnowiec Pieńki jest w gminie Stryków 16. z kolei kobietą na 35 wszystkich sołtysów kadencji 2015-2019. **ljs**

REKLAMA

347515

343697

339728

345856

346903

Głowno | Turniej Maszyn Wodnych

Marcin i Piotrek powalczą w finale

Uczniowie Gimnazjum Miejskiego w Głownie: Marcin Kowalczyk i Piotr Lebioda zakwalifikowali się do finału VI Ogólnopolskiego Turnieju Maszyn Wodnych. Jest to kolejny w ciągu ostatnich lat sukces głowieńskich gimnazjalistów w tych zmaganiach.

GIMNAZJUM MIEJSKIE W GŁOWNIE/WWW.GIMGLOWNO.PL

Marcin Kowalczyk i Piotr Lebioda byli bezkonkurencyjni.

Organizatorem Turniejów Maszyn Wodnych i Wiatrowych jest Piaseczyńska Fundacja Ekologiczna. Skierowane są one do uczniów szkół gimnazjalnych i ponadgimnazjalnych. W eliminacjach regionalnych, które odbyły się 7 kwietnia w Skierniewicach, wzięły udział 84 drużyny.

Konstrukcje ocenia się w dwóch kategoriach: „Wydajność" i „Moc". W pierwszej skonstruowana maszyna musi podnieść na wysokość 4 metrów ciężar 2,5 kg przy pomocy jak najmniejszej ilości wody. W drugiej celem było podniesienie obciążenia w jak najszybszym czasie.

Głowieńscy gimnazjaliści brali udział w konkurencji „Wydajność". Pierwsze miejsce w tej kategorii zajął Marcin Kowalczyk (drużyna Water Team). Jego konstrukcja do podniesienia ciężarka potrzebowała zaledwie 2,19 litra wody. Tuż za nim uplasował się Piotr Lebioda (drużyna „Waterrr Squad"), którego turbina zużyła 2,30 litra wody.

– Wszystko musieliśmy wymyślić sami (...) – opowiedział nam Piotr Lebioda, który przyznaje, że będzie chciał przed finałem nieco usprawnić swoją turbinę. – Marcin zastosował piłeczki ping-pongowe, a ja łyżeczki. Maszynę tworzyłem około dwóch tygodni. Mam zamiar zrobić jeszcze trzy tarcze i zobaczyć, która ma najlepsze wyniki.

Obaj głownianie zakwalifikowali się do finału turnieju, który odbędzie się 27 maja w Piasecznie. Przed tym etapem mogą być optymistami. Wspomniany już wcześniej wynik Marcina Kowalczyka, czyli 2,19 litra wody, to obecnie rezultat lepszy od zeszłorocznego rekordu turnieju, należącego do dwóch uczennic... Gimnazjum Miejskiego w Głownie. W poprzedniej edycji skonstruowana przez Dominikę Garbulę i Julię Rosińską turbina „Salto Angel" dała im wygraną w całym turnieju. Do podniesienia ciężaru maszyna potrzebowała 2,2 litra wody. Dodajmy też, że w poprzedniej edycji Marcin Kowalczyk zajął 11 miejsce w klasyfikacji końcowej. Opiekunem konstruktorów turbin w Gimnazjum Miejskim jest Aneta Kałużna.

O tym, jak poszło gimnazjalistom w finale turnieju, napiszemy za kilka tygodni. **kl**

ALINA FILIPCZAK

Pierwsza z lewej Zuzanna Sierańska, obok Natalia Grochowalska.

Głowno | Gimnazjum Miejskie

Laureatki konkursu nagrodzone

Uczennice Gimnazjum Miejskiego w Głownie Zuzanna Sierańska i Natalia Grochowalska, o których udanym starcie w konkursie języka rosyjskiego pisaliśmy kilka tygodni temu, 7 kwietnia odebrały nagrody z rąk Łódzkiego Kuratora Oświaty Grzegorza Wierzchowskiego. Tego dnia w auli fioletowej Wydziału Prawa i Administracji Uniwersytetu Łódzkiego odbywało się podsumowanie wszystkich wojewódzkich konkursów przedmiotowych, których organizatorem było Kuratorium Oświaty wraz z Łódzkim Centrum Doskonalenia Nauczycieli i Kształcenia Praktycznego.

Gimnazjalistki z Głowna, którym towarzyszyli rodzice, dyrektor szkoły Edyta Strumian oraz nauczycielka języka rosyjskiego Alina Filipczak, otrzymały dyplomy i albumy.

Co jednak ważniejsze, obie dzięki swoim świetnym wynikom (Zuzanna zajęła piąte miejsce w województwie, Natalia otrzymała tytuł laureata), mają zagwarantowane miejsce w wybranej przez siebie szkole średniej. Zostają też zwolnione z części egzaminu gimnazjalnego oraz otrzymują, rzecz jasna, celujące oceny z języka rosyjskiego na świadectwie. **kl**

RZUT OKIEM | NIETYPOWA LEKCJA WOS

URZĄD MIEJSKI W GŁOWNIE

12 kwietnia uczniowie trzecich klas szkoły zawodowej przy Zespole Szkół Specjalnych w Głownie odbyli nietypową lekcję Wiedzy o Społeczeństwie. Wraz ze swoim nauczycielem Bogdanem Oskrobą udali się bowiem w gościnę do burmistrza Grzegorza Janeczka. Włodarz miasta, notabene były nauczyciel, opowiedział uczniom m.in. o działaniu samorządu lokalnego w Głownie, konstruowaniu budżetu czy też o tym, na co wydaje się publiczne pieniądze. **kl**

Wyskoki

Stowarzyszenie planuje letnie wycieczki

Najpierw, 25 czerwca, planowany jest jednodniowy wyjazd do Zamku Książ w Wałbrzychu. W planach zwiedzanie Zamku Książ i palmiarni, zwiedzanie Starej Kopalni, spacer „Szlakiem Starego Grodu", wizyta w Muzeum Ceramiki – Pałac Czettriców z XVII w., kościółek Matki Boskiej Bolesnej z XVII w., rynek z zabytkowymi kamieniczkami.

Z kolei 25-27 sierpnia stowarzyszenie planuje wycieczkę w Bieszczady. Będzie można zwiedzić skansen w Sanoku, odbyć rejs po Jeziorze Solińskim, podziwiać malownicze widoki z Połoniny Wetlińskiej czy przejechać się drezynami rowerowymi.

Obydwie wycieczki zawierają wyżywienie oraz usługi przewodnickie. Zapisy: Małgorzata Wojciechowska, tel. 606 339 882. **ljs**

Głowno | Miejskie Przedszkole nr 3

Sześciolatki o zdrowiu i bezpieczeństwie

Pięcioosobowe zespoły sześciolatków z trzech miejskich przedszkoli zmierzyły się 6 kwietnia w konkursie o tematyce zdrowia i zasad bezpieczeństwa, organizowanym przez Miejskie Przedszkole nr 3 w Głownie.

Impreza nosiła tytuł „Co sprzyja, a co zagraża zdrowiu?". Gośćmi specjalnymi były lekarz medycyny Barbara Arkuszyńska oraz logopeda Izabela Czerwiec. Wśród zadań, z jakimi mierzyły się sześciolatki, było m.in. rozpoznawanie owoców i warzyw, zdrowej żywności, numerów alarmowych, bezpiecznych zachowań w domu i na ulicy, a także różnego rodzaju zagadki słowne i pantomimiczne. W przerwach między konkurencjami odbywały się ćwiczenia gimnastyczne przy muzyce. Grupy prezentowały także hasła promujące zdrową żywność.

Później o zasadach stylu życia opowiedziała przedszkolakom Barbara Arkuszyńska. Na zakończenie konkursu dzieci wzięły udziały we wspólnej zabawie integracyjnej. Zjadły także zdrowy poczęstunek złożony z owoców, warzyw czy też chrupkiego pieczywa.

Imprezę zorganizowano dzięki środkom z Gminnej Komisji Rozwiązywania Problemów Alkoholowych. **opr. kl**

REKLAMA

Złomowanie POJAZDÓW
• zaświadczenia do Wydziału Komunikacji
• odbiór pojazdów
IMO
Lipnice, 99-414 Kocierzew
tel. 502-328-818
340007

DANPOL
DOM CHŁOPA
Łowicz ul. Kurkowa 8
tel. 46 830-21-51
specjaliści RTV AGD
CZĘŚCI ZAMIENNE DO KUCHNI GAZOWYCH
WYKŁADZINY PCV, DYWANY
DUŻY WYBÓR DEKODERÓW I ANTEN
kuchnia 4-palnikowa Luxpol 199 zł
Meblościanka Majorka 950 zł
TRANSPORT GRATIS
RATY i duże RABATY
Wieża MCM 230 Philips 344 zł
1.399 zł narożnik
345325

Głowno | Gimnazjaliści po egzaminach

Batalia z przedmiotami ścisłymi nie była lekka

Gimnazjaliści są już po egzaminach. O ile po pierwszym dniu, czyli zmaganiach z językiem polskim, historią i WOS, byli w większości optymistami, to już batalia z przedmiotami ścisłymi do lekkich nie należała.

O wrażeniach po pierwszym dniu egzaminów pisaliśmy przed tygodniem. W czwartek, 20 kwietnia, gimnazjaliści przystąpili do tej części egzaminów, której gremialnie bali się najbardziej. Najpierw zmagali się z przedmiotami przyrodniczymi: chemią, biologią, fizyką i geografią. Po przerwie przyszedł czas na matematykę.

Po skończonym egzaminie rozmawialiśmy z gimnazjalistami o ich wrażeniach oraz o tym, co sprawiło im największy problem. – Muszę powiedzieć, że egzamin nie należał do łatwych, ale uczucia po napisaniu są pozytywne – powiedział nam Dawid Stępień z gimnazjum przy Zespole Szkół Licealno-Gimnazjalnych w Głownie. – Jestem dumny, że napisałem, chociaż mógłbym oczywiście napisać lepiej. Strach był ogromny, ale jak zobaczyłem pytania, to poszło bardzo łatwo. Matematyka była trudniejsza niż przedmioty przyrodnicze. Poziom trudności był mniej więcej podobny do egzaminów próbnych. Dla mnie najtrudniejsze było zadanie z obliczaniem średniej arytmetycznej (...). Przygotowania do tej części to mniej więcej miesiąc intensywnej pracy. Czułem się dobrze przygotowany.

> Przyrodnicze były trudne, matematyka w miarę prosta. Cała chemia była trudna.

Niektórzy z uczniów twierdzili, że egzamin z przedmiotów ścisłych był nawet łatwiejszy od tego z przedmiotów humanistycznych. – W porównaniu z dniem wczorajszym, to egzamin był łatwy – powiedział nam po drugim dniu egzaminów Wiktor Florczak, również z ZSLG. – Dziś przyroda była trudniejsza. Było bardzo dużo chemii. Trzeba było np. napisać reakcje według podanych wzorów. To było dość ciężkie. Trzeba było także popodpisywać pierwiastki na tablicy Mendelejewa. Czułem się dobrze przygotowany, bez jakiś większych problemów. Niektórzy mieli po egzaminie mieszane uczucia. – Powiedziałbym, że poszło średnio – przyznał Piotr Lebioda z Gimnazjum Miejskiego. – Matematyka była gorsza. Czułem się dobrze przygotowany, a przygotowywałem się około tygodnia. Udało się uniknąć niektórych rzeczy, ale bać, to niczego się specjalnie nie baliśmy (...).

JAKUB LENART

Filip Szremski, Jan Redo i Mateusz Madra z ZSLG po wyjściu z egzaminu z matematyki.

– Poszło średnio – powiedzieli nam Filip Szremski, Jan Redo i Mateusz Madra. – Przyrodnicze były trudne, matematyka w miarę prosta. Cała chemia była trudna. Czuliśmy się w miarę dobrze przygotowani. Porównując z poziomem na egzaminie próbnym, to zależy z czego był. Przyrodnicze były trudniejsze niż na próbnym.

Pytani o wrażeniach po dwóch dniach egzaminów odpowiedzieli: – Spodziewaliśmy się czegoś gorszego, także było w miarę ok.

W ocenie trudności w czasie drugiego dnia egzaminów zgadzały się także Wiktoria Trzepocka i Julia Krzeszewska z Gimnazjum Miejskiego. – Przedmioty przyrodnicze były trudniejsze niż na próbnych – przyznały. – Najtrudniejsze były zadania otwarte z matematyki.

JAKUB LENART

Piotr Lebioda z Gimnazjum Miejskiego miał mieszane uczucia.

A co są sądzą nasze rozmówczynie o poziomie tegorocznego egzaminu? – Ogólne odczucia są takie, że kiepskie będą wyniki – powiedziała nam Julia. – Zależy co komu jest bardziej potrzebne – dodała Wiktoria. – Mi bardziej angielski i polski, więc na tym bardziej mi zależy. Polski moim zdaniem był łatwy. Myślałam, że będzie trudniej. Jak się przeczytało dobrze, to wydaje mi się, że powinno być ok.

Przydały się słówka i dobry słuch

Na część językową egzaminów wybraliśmy się w tym roku do Zespołu Szkół Nr 1 w Strykowie. Tutaj niemalże wszyscy gimnazjaliści mierzyli się z językiem angielskim. Jak powiedziała nam anglistka Katarzyna Cnotalska, egzamin językowy jest specyficzny z dwóch względów: po pierwsze – zmęczenia po dwóch pierwszych dniach, a po drugie – ryzyka dekoncentracji po pierwszej, łatwiejszej części, czyli podstawie.

– Do samego końca trzeba być mocno skoncentrowanym. Rozszerzenie jest zdecydowanie trudniejsze i naprawdę nawet uczniowie czwórkowi i piątkowi czasami nie radzą sobie ze znajomości środków językowych. Generalnie ta część egzaminu jest podchwytliwa już od pierwszego zadania, czyli słuchania – mówi Katarzyna Cnotalska.

Nauczycielka po rozmowie z pierwszymi wychodzącymi z egzaminu uczniami co prawda nie pokusiła się o ferowanie wyników, podkreśliła jednak, że ten rocznik w szkole przy Targowej, jeśli chodzi o humanistów, jest bardzo obiecujący. str. 34

JAKUB LENART

Dawid Stępień z ZSLG był po drugim dniu egzaminów optymistą.

JAKUB LENART

Dla Wiktora Florczaka z ZSLG egzamin z przedmiotów ścisłych był łatwiejszy niż humanistycznych.

LILIANNA JÓŹWIAK-STASZEWSKA

Tuż po językowej części egzaminu gimnazjaliści ZS nr 1 w Strykowie: Kacper Frączek, Maciej Dąbrowski i Dominik Pawłowski rozmawiają ze swoją anglistką Katarzyną Cnotalską.

REKLAMA

SZKIEŁKA RESTAURACJA
Łowicz, ul. św. Floriana 11
• sala bankietowa do 350 osób
• sala klubowa do 120 osób • catering
tel. 602-574-891, 796-860-624
www.szkielkalowicz.pl

RESTAURACJA POLONIA 1925
Łowicz, Stary Rynek 4
• restauracja czynna codziennie • pokoje gościnne
tel. 502-011-666, 602-574-891
www.lowicz-polonia.pl

Dworek Biała Dama
Nieborów
(naprzeciwko wejścia do Pałacu Radziwiłłów)
• restauracja • pokoje gościnne • konferencje
tel. 510-060-922, 501-06-77-06
www.dworek-nieborow.pl

347629

REKLAMA

ZWOLNIJ ! Szykuje się rewolucja na talerzu.
Przyjdź do nas na świeżą zupę, domowe pierogi,
pizzę prosto z pieca, smaczne sałatki, rewelacyjne ciasta,
pyszną kawę i ... sprawdź, co jeszcze możemy Ci zaoferować.
JESTEŚMY DLA CIEBIE, WIĘC WSTĄP DO NAS, MASZ
Serdecznie zapraszamy
PO DRODZE
Łowicz ul. Krakowska 13
TEL:837 06 66

347710

Wiktopolia
www.wiktopolia.pl
• Wesela
• studniówki
• imprezy okolicznościowe
Niedźwiada 73 A, tel. 504 359 441

339573

ODSZKODOWANIA POWYPADKOWE
WINDYKACJA NALEŻNOŚCI
SPRAWY MAJĄTKOWE I SPADKOWE
Możliwy dojazd do klienta
tel. 663-742-876

341396

KREDYTY
• GOTÓWKOWE – z bikiem i bez – na oświadczenie
• KONSOLIDACYJNE – na oświadczenie i zaświadczenie
• HIPOTECZNE
• DLA ROLNIKÓW – SUPER OFERTY!
• FIRMOWE – na oświadczenie i ze słabym bik-em!
• CHWILÓWKI – pozabankowe – nawet do 10.000 zł! – akceptacja osób na zasiłkach oraz różnego rodzaju umów!
kontakt telefoniczny: 504-515-182
Łowicz, ul. 3-go Maja 9
ZAPRASZAMY!

347150

Punkt zapalny

Gmina Głowno | Jarosław Chałubiec nowym przewodniczącym komisji rewizyjnej

Rezygnacja radnej Kulawczyk i jej przyczyny

Komisja Rewizyjna Rady Gminy Głowno od 20 kwietnia ma nowego przewodniczącego. Po rezygnacji z pełnienia tej funkcji przez Dorotę Kulawczyk, rada na jej następcę wybrała Jarosława Chałubca, dotychczasowego wiceprzewodniczącego. To jeszcze nie koniec zmian w komisji, bo wolę rezygnacji z członkostwa w niej zgłosił radny Władysław Mikołajczyk.

ELŻBIETA WOLDAN -ROMANOWICZ
ela.woldan@lowiczanin.info

Kandydaturę Jarosława Chałubca na swojego następcę zgłosiła sama ustępująca przewodnicząca, w chwilę po podjęciu przez radę uchwały przypieczętowującej jej wcześniejszą decyzję o rezygnacji. Przypominamy, że decyzja ta została przez Dorotę Kulawczyk zaanonsowana już na poprzedniej sesji rady 30 marca, a u jej przyczyn – jak wówczas wyjaśniała – legły dwie zasadnicze sprawy: trudna współpraca z Urzędem Gminy Głowno oraz problemy z łączeniem obowiązków samorządowych z pracą zawodową. Na sesji 20 kwietnia podtrzymała tę decyzję.

W marcu jej słowa zostały potraktowane jako oświadczenie woli, którego konsekwencją było przygotowanie odpowiednich projektów uchwał na sesję kwietniową: w sprawie odwołania przewodniczącej komisji rewizyjnej oraz w sprawie wyboru nowego przewodniczącego. Innych kandydatów, poza Jarosławem Chałubcem, nie zaproponowano. Jarosław Chałubiec, który jest także szefem klubu „Radni dla Gminy Głowno", wyraził zgodę na kandydowanie i w głosowaniu jawnym uzyskał poparcie 11 radnych przy 1 glosie przeciwnym i 1 wstrzymującym się. Uchwałę sankcjonującą dokonany wybór rada podjęła już jednogłośnie, a Jarosław Chałubiec odebrał gratulacje od przewodniczącego rady Łukasza Łukasika, jak również wójta gm. Głowno Marka Jóźwiaka, który zadeklarował otwarcie urzędu gminy na współpracę z komisją oraz jego transparentność. Wyraził też nadzieję, że współpraca ta będzie dobra.

Wcześniej, jeszcze przed głosowaniem uchwały ws. odwołania dotychczasowej przewodniczącej, wójt odniósł się do powodów jej rezygnacji, nie zgadzając się z argumentem o złej współpracy komisji rewizyjnej z urzędem.

Czy doszło do naruszenia ustawy?

Członek komisji rewizyjnej, radny Władysław Mikołajczyk w mocnych słowach przypomniał, że nie została wyjaśniona do końca sytuacja zmiany dokonanej w porządku posiedzenia komisji 15 marca. Argumentował, że złamana została Ustawa o samorządzie gminnym poprzez zmianę punktu z wynikającej z planu pracy komisji „kontroli Środowiskowego Domu Samopomocy w Woli Zbrożkowej w zakresie rozliczenia przekazywanych dotacji w 2016 r." na „informację na temat bieżącej działalności Środowiskowego Domu Samopomocy w Woli Zbrożkowej oraz na temat wykorzystania dotacji przekazanej przez wojewodę łódzkiego na rozbudowę tej placówki". Tymczasem zmiany planu pracy komisji rewizyjnej mogła dokonać tylko rada gminy i na tym właśnie polega owo naruszenie ustawy samorządowej. Odpowiedzialność za nie spadła na przewodniczącą komisji, która zawiadamia pozostałych jej członków o porządku posiedzenia. Tymczasem zmiana, o której mowa, została dokonana przez Urząd Gminy, a Dorota Kulawczyk otrzymała z biura rady gotowe zawiadomienie w treści innej, niż wynikało z planu pracy komisji. Postawiono ją więc przed faktem dokonanym.

– Poczułam się wpuszczona w maliny (...) Mógł ktoś wcześniej zadzwonić, powiedzieć, że jest taki problem – wyznała na sesji ustępująca przewodnicząca.

My przypominamy, że na marcowej sesji na temat tego, że komisja nie może kontrolować ŚDS, wypowiadała się radca prawny urzędu. Przekonywała, że ŚDS istniał jako jednostka organizacyjna gminy jedynie „na papierze", bowiem formalnie jego prowadzenie na zasadzie powierzenia zadania realizuje Stowarzyszenie Centrum Wspierania Inicjatyw z siedzibą w Olszowcu, którego gminna komisja rewizyjna nie może kontrolować. Radca była jednak nieobecna na sesji kwietniowej.

Radny Władysław Mikołajczyk, sprzeciwiając się odwołaniu przewodniczącej Kulawczyk, oświadczył, że sam rezygnuje z pracy w komisji rewizyjnej.

Przewodniczący Rady Gminy Głowno zaznaczył, że sprawę zamiany porządku posiedzenia i naruszenia ustawy samorządowej będzie trzeba oczywiście wyjaśnić. Najpewniej rada zobowiąże do tego komisję rewizyjną już pod nowym przewodnictwem.

Nowy przewodniczący komisji rewizyjnej Jarosław Chałubiec, już po wyborze, podziękował poprzedniczce za rekomendację. Wyraził też wdzięczność radzie za zaufanie oraz nadzieję na to, że Dorota Kulawczyk pozostanie członkinią komisji i będzie go wspierała w nowej roli swoim „głosem doradczym".

Konsekwencją decyzji podjętych 20 kwietnia będzie odpowiednia zmiana składu Komisji ds. Koordynacji Prac Organów Rady Gminy, zwanej komisją koordynacyjną, w której zasiadają przewodniczący wszystkich komisji stałych oraz przewodniczący rady. ■

ELŻBIETA WOLDAN-ROMANOWICZ

Zmiana w komisji rewizyjnej. Z lewej jej była przewodnicząca Dorota Kulawczyk, z prawej jej następca, wybrany na to stanowisko 20 kwietnia radny Jarosław Chałubiec.

MAREK JÓŹWIAK
wójt gminy Głowno

Jednym z powodów rezygnacji przewodniczącej była zła współpraca z urzędem. Przyznam szczerze, że jestem zaskoczony tego typu argumentacją. (...) Myślę, że zawsze staramy się współpracować z radą, z komisją rewizyjną. Myślę, że naprawdę nie zdarzyło się, żebyśmy odmówili komukolwiek pomocy. Każdy ma prawo do wyrażania własnego zdania, ale ja z taką argumentacją do końca się nie zgadzam.

WŁADYSŁAW MIKOŁAJCZYK
radny

Co się dzieje? Przewodnicząca komisji rewizyjnej rezygnuje z prowadzenia jej. Ma takie prawo, są tu sprawy osobiste, ale są i sprawy inne. Czy rada nie powinna się zająć tym, dlaczego do takiej sytuacji dochodzi? (...) Uważam, że źle się dzieje, bardzo źle. Jestem przeciwny odwołaniu przewodniczącej, natomiast składam swoją rezygnację z pracy w komisji rewizyjnej.

REKLAMA

Stylowa dziewczyna
nowo otwarty sklep z odzieżą damską
Łowicz, ul. Krakowska 32
zapraszamy
347432

U Pana Tadeusza w Domaniewicach
→ dwie duże sale weselne (na 200 osób i 150 osób)
→ 4 mniejsze sale (od 30 do 100 gości)

Sala Telimena w Dąbkowicach Dolnych
→ do 250 osób

Dwór Soplicowo w Woli Gosławskiej
→ dwie sale weselne od 100 do 500 osób
→ pokoje hotelowe dla gości

U Rejenta w Głownie
→ sala do 250 osób
→ pokoje hotelowe
→ przyjmujemy zapisy na 2018 r.

Kontakt → tel. 46-838-36-46, 607-930-234
339502

POŻYCZKI
DOMOWE POGOTOWIE POŻYCZKOWE
512 514 514
www.asper.com.pl
347256

Żłobek AKUKU
ul. Adama Mickiewicza 4
99-400 Łowicz
Żłobek AKUKU w Łowiczu
tel. 663 074 479
347159

Okna PCV
UŻYWANE I NOWE, GOSPODARCZE, RÓŻNE
Drzwi sklepowe, aluminiowe, przeszklone, metalowe
DOSTĘPNE OD RĘKI
DUŻY WYBÓR, NISKIE CENY, RATY
GÓRAL-BUD, Piątek,602-617-895
ŁÓDZKI PUNKT SPRZEDAŻY na Bałuckim Rynku najtaniej
Łódź, ul. Ceglana 8, 694-581-224
339995

Szkółka Roślin Ozdobnych
oferuje: TUJE żywopłotowe
kwietniowa promocja
Th. Columna 160-220 cm - 50 zł
Skierniewice, ul. Zwierzyniecka 40A
tel. 609 846 309
346517

nagrobki granitowe
ZPHU M. Kubiak
Wiskienica Dolna 41
608-409-643; 600-438-181
343915

Aktualności

KRÓTKO I NA TEMAT
KRZYSZTOF MIKLAS

Z drogi śledzie!

Przed Polakami kilka wolnych dni, nazywanych długim weekendem, choć ten angielski termin (własnego się nie dorobiliśmy, jak np. Niemcy, którzy nie mają weekendów, tylko Wochenende) tym razem nie jest zbyt adekwatny do rzeczywistości. Dodatkowe wolne, bo świąteczne, dni znaczna część narodu będzie mieć przecież nie na końcu, a na początku tygodnia. Pal diabli jednak wątpliwości semantyczne. Ważne, że ludzie pracujący, jeśli wezmą sobie na wtorek dzień urlopu, to wolnego będą mieli aż pięć dni. Uczniowie i studenci wolne będą mieć z urzędu. A ponieważ prognozy pogody na przełom kwietnia i maja są optymistyczne, więc może przez kilka dni odpoczniemy od polityki, za to będzie kwitła rekreacja i turystyka.

W ostatnich latach dynamicznie rozwija się u nas turystyka rowerowa, rozmaitego sprzętu na rynku jest pod dostatkiem, nie nadąża tylko infrastruktura sprzyjająca rowerzystom. Dla wielu osób rower to ciągle także podstawowy środek lokomocji. I na pewno przyklasnąć trzeba władzom Łowicza, że mają w niedługim czasie zorganizować, wzorem Warszawy i wielu innych miast, miejskie wypożyczalnie rowerów. Dla wielu osób poruszających się po mieście będzie to oznaczało istotną oszczędność czasu.

Sporo w ostatnim czasie jeździłem po kraju i w wielu miejscach z niejaką zazdrością obserwowałem powstające w błyskawicznym tempie ścieżki rowerowe. Nieraz ciągnące się przez kilkadziesiąt kilometrów. Na Ziemi Łowickiej to niestety ciągle marzenie ściętej, rowerowej głowy. Z przerażeniem obserwuję niemal codziennie na krajowej „siedemdziesiątce" między Łowiczem i Skierniewicami wiele osób na rowerach. Pomijam już fakt, że mało kto zakłada kamizelkę odblaskową, co zdaje się jest już wymagane drogowymi przepisami. Mało kto też, słysząc nadjeżdżające z tyłu samochody, w tym wiele olbrzymich tirów, zjeżdża na pobocze (którego notabene prawie nie ma). Już może nawet mniej ważne jest to, że hamuje się w ten sposób ruch samochodów, ale – co zdecydowanie istotniejsze – naraża się na ciężkie kalectwo albo nawet na śmierć. Nie tylko siebie, ale też innych. Nie tak dawno, w wypadku w jakimś stopniu zawinionym przez rowerzystę, pod Mławą w zderzenia busa z tirem zginęło aż pięć osób, a kilka zostało ciężko rannych. Rowerzysta trzymał się asfaltu, kierowca busa sądził, że zdąży go ominąć, ale przeliczył się mocno i nadział się na jadącą z przeciwka ciężarówkę. Skutek tragiczny. Do wypadku rzecz jasna by nie doszło, gdyby rowerzysta miał dla siebie oddzielną dróżkę. Ale nie piaszczystą, bo tych cykliści unikają, ale wyasfaltowaną.

Jest oczywiste, że nie byłoby takiego zagrożenia ani tamowania ruchu samochodów, gdyby wzdłuż najważniejszych dróg, przynajmniej tych oznaczonych jako krajowe lub wojewódzkie, istniały ścieżki dla rowerów. O konieczności zbudowania takiej ścieżki przynajmniej między Łowiczem i Nieborowem mówi się od co najmniej kilkunastu lat, ale jak dotąd tylko się mówi. Przydałyby się też podobne rowerowe trakty przy drogach prowadzących z Łowicza w innych kierunkach. Ale są też, przynajmniej w mojej ocenie, drogi dla rowerów, których oznakowanie wymyślił ktoś o wyjątkowej inteligencji. Taki przykład mamy w Łowiczu na ulicy Bolimowskiej, gdzie szeroki chodnik po części przeznaczony jest dla pieszych, po części dla rowerów. Tyle, że przed każdą uliczką, która dochodzi do Bolimowskiej, ustawiono znak oznaczający koniec ścieżki, a po kilku metrach jej wznowienie. Jakby nie można było dać w tych miejscach pierwszeństwa dla pieszych (pasy) i rowerów, co jest normą w innych miastach. Więc rowerzyści rzadko korzystają z owego rzekomego ułatwienia przemieszczając się po jezdni. Wychodzi też na to, że w Łowiczu każdy człowiek za kierownicą to jest dopiero panisko. Na rowerzystów może patrzeć z poczuciem wyższości. I jak mawiano w zamierzchłych czasach: „Z drogi śledzie, bo pan hrabia jedzie". A hrabiów za kierownicą w ostatnich latach wyjątkowo się nam namnożyło. Ale i maluczkim na rowerach też coś się od władzy należy. ■

PZW ŁOWICZ

Mateusz Wichulski odbiera dyplom i nagrodę za tytuł I wicemistrza juniorów. Wręcza prezes Tomasz Stolarczyk.

Łowicz | Zawody w wędkarstwie spławikowym na zalewie

Atrament nie padał, można było łowić

Nie najlepsza pogoda nie przeszkodziła wędkarzom zrzeszonym w łowickim kole wędkarskim, żeby spotkać się w niedzielę wcześnie rano nad zalewem za lasem miejskim i rywalizować w wędkarstwie spławikowym o Mistrzostwo Koła w Łowiczu.

– Zawody oczywiście aktualne. Wędkarze mawiają, że skoro atrament nie pada, to można łowić – żartowali wędkarze, gdy upewnialiśmy się w piątek czy aby na pewno zamierzają spotkać się w niedzielny poranek nad wodą. O tej porze temperatura miała wynosić tylko kilka stopni powyżej zera, zapowiadany był zmniejszający komfort cieplny silny wiatr oraz przelotne opady deszczu.

Zapisy zawodników odbywały się do godziny 6 rano. Nad zalewem stawiło się 21 wędkarzy, niektórzy w towarzystwie znajomych. Zawody zostały rozegrane w następujących czterech kategoriach: junior U-20 (3 zawodników), kadet U-15 (3 zawodników), młodzież U-25 (1 zawodnik) oraz senior, w której wystartowało najwięcej, bo 14 zawodników. W kategorii kobiet tym razem nie było uczestniczek.

Po losowaniu stanowisk, od godziny 6.30 do 8.00 zawodnicy mieli czas na rozstawienie sprzętu i przygotowanie zanęty. Punktualnie o 8.00 padł pierwszy sygnał do nęcenia, a dziesięć minut później wędkarze mogli zarzucić wędki i zacząć wpatrywać się w spławiki. Juniorzy i kadeci łowili przez trzy godziny, a seniorzy oraz młodzież U-25 przez cztery godziny. O godz. 12.10 zakończono rywalizację, a sędziowie rozpoczęli ważenie ryb. Komisja sędziowska przystąpiła do obliczania wyników i ustalenia kolejności miejsc zajętych w zawodach oraz wypisywania dyplomów.

Mistrzem Koła na 2017 rok w kategorii kadetów został Kacper Sekuła (660 g), wicemistrzem Dawid Muras (100 g). W kategorii juniorów najlepszy był Patryk Danych (770 g), I wicemistrzem został Mateusz Wichulski (395 g), a II wicemistrzem Kamil Goliński (30 g). W kategorii młodzieży U-25 najwięcej ryb złowił Michał Stolarczyk (400 g). Wśród seniorów tytuł mistrzowski trafił do Pawła Godosa (1.975 g), I wicemistrzem został Marek Wróbel (1.620 g), a II wicemistrzem Piotr Kwiatkowski (1.435 g).

Laureaci trzech pierwszych miejsc w każdej z kategorii będą reprezentowali łowickie koło na Zawodach Spławikowych o Mistrzostwo Okręgu.

Kolejne zawody organizowane przez łowickie koło odbędą się z okazji Dnia Dziecka. Mogą wziąć w nich udział wszystkie chętne dzieci, nie tylko z Łowicza, ale również z okolic. Jedynym ograniczeniem jest przedział wiekowy – od 6 do 16 lat. Po zawodach z okazji Dnia Dziecka planowane są też Zawody Spiningowe o Mistrzostwo Koła. Terminy jeszcze nie zostały ustalone.

opr. mak

REKLAMA

2 maja
DZIEŃ FLAGI RZECZYPOSPOLITEJ POLSKIEJ
3 maja
ROCZNICA UCHWALENIA KONSTYTUCJI 3 MAJA Z 1791 R.
pamiętajmy !
Zachęcam Państwa do uczczenia tych ważnych dla Polaków dni poprzez wzięcie udziału w obchodach organizowanych w lokalnych miejscowościach oraz wywieszenie flag.
Bądźmy w tych dniach razem!
Senator RP
Przemysław Błaszczyk
348427

OLEJ opałowy napędowy
wszystkie rodzaje węgla
NAJNIŻSZE CENY
T.-H.
99-400 Łowicz
Jastrzębia 95
46/837-15-89, 46/837-14-10
343300

NAWOZY
KORZYSTNE CENY
• azotowe
• wielo-składnikowe
rozładunek HDS
AGROL
99-400 Łowicz
Jastrzębia 95
46/837-14-10
46/837-15-89
343299

OLEJ NAPĘDOWY
z dostawą na miejsce
TEL. 693 157 163
PALIWO BEZ DODATKU BIOKOMPONENTÓW
F.H.U. Tomasz Stań
Sprzedaż Hurtowa Paliw
JAKOŚĆ, JAKIEJ POTRZEBUJESZ, - CENA, NA KTÓRĄ ZASŁUGUJESZ
343035

SKUP ZŁOMU
▪ stalowego
▪ żeliwnego
▪ kolorowego
SKUP MAKULATURY
KONKURENCYJNE CENY
IMO
Łowicz
Armii Krajowej 14
502 328 818
340006

POLSKI WĘGIEL DYSTRYBUCJA
SKŁAD OPAŁU
W TWOJEJ OKOLICY
EKOGROSZEK - WĘGIEL - MIAŁ
Jackowice 101a, 99-440 Zduny
(były GS przy torach kolejowych)
tel. 885 220 120
345878

◆usługi podnośnikiem koszowym
◆ogrodzenia
- siatka, panel, podmurówka
tel. 696-04-99-53
347466

➢BALUSTRADY
➢BRAMY
➢OGRODZENIA
➢Siatki, słupki
➢Panele ogrodzeniowe
Produkcja, montaż
BRAMET-2, Wyskoki 33
AGNIESZKA STARUS
Tel. 509-877-072
342042

kamienny węgiel brunatny
MIAŁ
EKOGROSZEK
azotowe dolistne, NPK NAWOZY
SUCHE WYSŁODKI
NOWE ZDUNY 84, 46/839-10-15
Chąśno II 43, 46/839-28-72
341356

Sanniki | Jak sobie radzi Okręgowa Spółdzielnia Mleczarska w Sannikach

Lokalne wyroby nie tylko na lokalne rynki

– Jesteśmy mali, ale spotykamy się z takimi samymi trudnościami jak duże mleczarnie. Stawiamy na świeżość produktów, dbamy o jakość, a produkcja naszego sera twarogowego wzrosła o około 50 procent – opowiada o Okręgowej Spółdzielni Mleczarskiej w Sannikach jej prezes Mirosława Dobaczewska. Zachęca też do tego, żeby próbować produktów z Sannik i – jeśli zasmakują – mówić o tym innym.

MARCIN KUCHARSKI
marcin.kucharski@lowiczanin.info

MARCIN KUCHARSKI

Spółdzielnia w Sannikach dysponuje tylko trzema cysternami odbierającymi mleko z gospodarstw.

Wspomniany przez prezes ser twarogowy półtłusty produkowany jest w Sannikach od 1926 roku według niezmienionej receptury, metodą wieloetapową, w dużym stopniu ręcznie, choć w innych niż przed wieloma laty warunkach. Czy jest smaczny? – Skoro tak znacząco wzrosła jego produkcja, odpowiedź nasuwa się sama. – Można go kupić również w Łowiczu. Jest na przykład w sklepach PSS-owskich, w innych pewnie też można go znaleźć. Wiem, że mieszkańcy Łowicza też o niego pytają. Proszę spróbować – mówi prezes OSM Sanniki.

Według marketingowego żargonu, używanego przy okazji targów mleczarskich czy wystaw, jest to „Ser charakteryzujący się łagodnym, lekko kwaśnym smakiem, uzyskanym dzięki delikatnej obróbce w wannachtwarożkarskich".Współdzielni w Sannikach starają się jednak unikać górnolotnych sformułowań, marketingowych chwytów i kosztownej reklamy. – Oczywiście czasami jeździmy też na targi branżowe, bierzemy udział w certyfikowaniu produktów, za co przecież też się płaci. Wolimy jednak tak zwany „marketing szeptany". Proszę spróbować naszych produktów, a jeśli zasmakują, to polecić go na przykład znajomym, rodzinie – zachęca prezes Dobaczewska.

Spółdzielnia rzadko też wychodzi z własną inicjatywą wstawiania swoich produktów do dużych sklepów. Dlaczego? Według prezes są znaczne różnice w podejściu do sprzedaży w tych sklepach, w których to spółdzielnia sama zabiegała o wprowadzenie jej produktów do oferty, w porównaniu do sprzedaży w sklepach, które z własnej inicjatywy zabiegały o to, by sprzedawać nabiał z OSM Sanniki. – Zauważyliśmy, że tam, gdzie sami nas „chcieli", ekspedientka potrafi z własnej inicjatywy zachęcić, zaproponować, żeby spróbować na przykład naszego sera, bo jest do niego przekonana i pewna, że zadowolony klient do niej wróci – mówi prezes.

Sannicka spółdzielnia przez wiele lat była częścią mieszczącej się kiedyś przy trasie z Sochaczewa do Płocka mleczarni w Giżycach w gminie Iłów w powiecie sochaczewskim. W 1985 roku zapadła decyzja o odłączeniu zakładu w Sannikach od giżyckiej spółdzielni. – Jak teraz widać, to była dobra decyzja. Mleczarni w Giżycach już nie ma, a my cały czas jesteśmy – mówi prezes Dobaczewska.

OSM w Sannikach specjalizuje się w produkcji i sprzedaży m.in. śmietany o różnej zawartości procentowej tłuszczu, śmietanki 18 i 30% w kubeczkach oraz w coraz rzadziej spotykanych na rynku foliowych woreczkach, sera żółtego typu Gouda i Edamski, docenianego również w Łowiczu sera twarogowego półtłustego czy też mleka świeżego w butelkach oraz folii, kefiru, tradycyjnego masła.

– Robimy też świeże mleko z krótkim, bo kilkunastodniowym terminem przydatności do spożycia. Dlatego też na przykład naszych produktów nie ma na krańcach Polski czy za granicą – mówi, od razu dodając, że spółdzielnia spełnia normy europejskie i mogłaby eksportować swoje produkty.

OSM Sanniki nie współpracuje też z dużymi sieciami handlowymi. Dystrybucja odbywa się poprzez własny transport oraz współpracę z hurtowniami. Produkty z Sannik trafiają też np. do placówek zbiorowego żywienia.

Dlaczego wyrobów OSM Sanniki nie ma w dużych sieciach typu Biedronka? Dzieje się tak z kilku względów. Po pierwsze to mała spółdzielnia i produkt udaje się sprzedać na lokalnych rynkach, po drugie np. mleko typu „świeżego" ma zdecydowanie krótszy termin ważności od mleka typu UHT, które może tygodniami stać na półkach marketów.

MARCIN KUCHARSKI

Do tych specjalnych zbiorników mleko trafia po zbadaniu. Dopiero później zostaje zamienione w gotowy produkt.

> Zauważyliśmy, że tam, gdzie sami nas „chcieli", ekspedientka potrafi z własnej inicjatywy zachęcić, żeby spróbować naszego sera, bo jest do niego przekonana i pewna, że zadowolony klient do niej wróci.
>
> **Mirosława Dobaczewska, prezes OSM Sanniki**

Prezes nie ukrywa również, że dla tak niedużych podmiotów ważny jest też termin płatności, który w dużych sieciach nie zawsze bywa krótki, zdarza się, że producent czeka na zapłatę i 3 miesiące. – W tym czasie naszym dostawcom mleka musielibyśmy trzy razy wypłacać za oddane mleko. Duża firma może sobie to skredytować, nas na to nie stać – wyjaśnia.

Sannicka mleczarnia zatrudnia około 30 osób, dysponuje trzema samochodami cysternami przywożącymi mleko „z terenu". Jest też kilka nie najnowszych samochodów „dystrybucji".

Producenci mleka nie muszą być członkami spółdzielni. Ilu jest dostawców – to tajemnica firmy. Prezes mówi, że są i tacy, którzy oddają 200 litrów i tacy, którzy oddają 3 tysiące litrów tygodniowo. Dostawcami są zwykle hodowcy krów z gminy Sanniki, Kiernozia, Gąbin, Łąck, Iłów, Rybno. Najdalej mleko przywożone jest z okolic Żelazowej Woli.

Cena płacona za mleko jest pewnie podobna jak w innych mleczarniach. – Staramy się jakoś szczególnie nie odstawać w tej kwestii, bo nie utrzymamy przy nas dostawców – mówi prezes. Cena za mleko zależy od kilku czynników, w tym m.in. od jakości, zawartości tłuszczu oraz wielkości dostawy. – Aktualnie „średniakom" płacimy w okolicach 1,20 zł za litr, największym dostawcom płacimy 1,30-1,35 zł za litr, ale stawki praktycznie co miesiąc są nieco inne.

Produkty z Sannik można kupić nie tylko w Sannikach i okolicy, ale trafiają – poprzez dystrybucję własną i współpracę z hurtowniami – np. do Łowicza, Włocławka, Kutna, Płocka i do co najmniej kilkunastu sklepów w Warszawie. – Woziliśmy kiedyś nawet do Białegostoku, ale przy takich odległościach trzeba wziąć pod uwagę również to, że poprzez transport „umkną" nam około dwa dni z terminu przydatności do spożycia – tłumaczy prezes.

Jak duża jest produkcja w OSM Sanniki? Na przykład sera twarogowego półtłustego produkuje się około 30 ton miesięcznie. To oczywiście bardzo mało w porównaniu do Okręgowej Spółdzielni Mleczarskiej w Łowiczu. – Nawet nie ma co porównywać. Jesteśmy malutką mleczarnią, wiele razy mniejszą – mówi prezes.

Na lokalnym rynku jednak ważną, bo dającą zatrudnienie dla kilkudziesięciu osób, możliwość oddawania mleka wielu hodowcom oraz... dbającą o to, żeby nie popsuć lokalnego handlu. OSM Sanniki myślała bowiem o otwarciu sklepu firmowego przy zakładzie. Pomieszczenie dałoby się wygospodarować np. w stróżówce przy bramie wjazdowej, do centrum miejscowości jest blisko, przy drodze jest nawet parking. – Tylko czy na dłuższą metę nam by się to opłacało? Czy sprzedaż w takiej miejscowości jak Sanniki na tyle by wzrosła, żeby pokryć koszty prowadzenia tego sklepiku? No i czy nie ucierpiałaby na tym sprzedaż w innych sklepach na terenie Sannik? – zastanawiali się w sannickiej mleczarni i przynajmniej na tę chwilę podjęli decyzję, że sklepu firmowego nie będą otwierać. ■

Charakterystyczne logo OSM Sanniki można łatwo rozpoznać.

OSM SANNIKI

Masło z Sannik ma podobną etykietę do innych takich produktów.

MARCIN KUCHARSKI

Ser twarogowy sprzedawany jest „według wagi".

REKLAMA

SIB ŁOWICZ
OKNA i DRZWI
sprawdzony producent
Profil: VEKA Okucia: WINKHAUS
Nasze okna spełniają najnowsze wymogi norm obowiązujące od 1 stycznia 2017 roku
ŁOWICKIE
laureat nagrody Marka Regionalna Łowickie 2016
ZAPYTAJ o wycenę i rabat
sib@sib.lowicz.pl
CIEPŁO CISZA EKOLOGIA
okna inwentarskie
SPÓŁDZIELNIA INWESTYCJI I BUDOWNICTWA W ŁOWICZU
tel. 46 837 41 38
Łowicz, ul. Kaliska 103
sib@sib.lowicz.pl
sklep@sib.lowicz.pl
www.sib.lowicz.pl
342218

• Serwis • Raty 0% • Raty 0%
BRATOSZEWICE, ul. Łódzka 21a
Czynne: pon.-pt. 9-18, sob. 9-15
tel./fax (42) 719-64-04
kom. 506-985-783
ROWERY
pojazdy elektryczne
skutery ★ motocykle
346507

OKRĘGOWA STACJA KONTROLI POJAZDÓW
tel. 46 837-21-75
Łowicz, Warszawska 36
(teren stacji paliw)
przeglądy rejestracyjne
wszelkie badania techniczne
mycie auta GRATIS
336255

Dąbkowice | Placówka z naszego rejonu z ogólnopolskim wyróżnieniem

Certyfikat Wiarygodności dla szkoły w Dąbkowicach

Z początkiem 2017 roku została uruchomiona czwarta edycja programu Wiarygodna Szkoła. Ogólnopolskie wyróżnienie otrzymała Szkoła Podstawowa im. Bohaterów Września w Dąbkowicach Dolnych w gminie Łowicz.

Certyfikat „Wiarygodna Szkoła” dla Szkoły Podstawowej im. Bohaterów Września w Dąbkowicach.

Szkołę zgłasza do rankingu dyrektor poprzez złożenie stosownej aplikacji zgodnie z regulaminem. Jest w nim określona punktacja za spełnianie kryteriów, jak m.in. dostęp do internetu, posiadanie pracowni komputerowej, dostęp do infrastruktury sportowej, biblioteki czy świetlicy szkolnej. Punktowane są także uśrednione wyniki szkoły z egzaminów zewnętrznych, dostępne z baz OKE i CKE. Jak wyjaśnia dyrektor, utrzymują się one zwykle na poziomie średnim lub powyżej średniego, jednak poziom ten jest stabilny od lat. Certyfikat laureata organizator przyznaje po dokonaniu analizy przesłanych do programu dokumentów aplikacyjnych.

– Oceny dokonuje niezależny podmiot, który nie ma powiązań ze środowiskiem szkolnym, mogących wpływać na wynik weryfikacji – podkreśla dyrektor Jacek Stelmaszewski.

Certyfikat buduje pozytywny wizerunek

– Dla nas to forma promocji szkoły w środowisku lokalnym. Rodzice kilkakrotnie rozmawiali ze mną na ten temat i są bardzo zadowoleni z faktu, że ich dziecko uczęszcza do szkoły, która przeszła pozytywną weryfikację w ogólnopolskim programie – mówi nam dyrektor szkoły. – Cieszymy się, że spełniamy kryteria, które pozwoliły nam otrzymać certyfikat – dodaje. Lista wszystkich szkół, będących laureatami programu, dostępna jest na stronie internetowej wiarygodnaszkola.pl.

W tym roku odbyła się czwarta edycja programu Wiarygodna Szkoła, a certyfikat przyznawany jest na rok. Posługiwanie się nim to w sumie największa korzyść płynąca z programu. Zdaniem dyrektora jednak bardzo ważna, gdyż wpływa na postrzeganie szkoły w otoczeniu. Potwierdza to jego zdaniem fakt, że jest to wyróżnienie w programie ogólnopolskim, o które starać się mogą szkoły z całego kraju.

– Program Wiarygodna Szkoła stanowi ranking najlepszych placówek w całej Polsce. Nadany Certyfikat jest gwarantem spełniania przez placówkę wysokich standardów edukacyjnych. Wyróżniona placówka dzięki właściwemu poziomowi nauczania osiąga bardzo dobre wyniki w nauce, posiada ciekawą bazę i zapewnia młodzieży bezpieczeństwo – czytamy w informacji nadesłanej do naszej redakcji przez organizatora programu Wiarygodną Firmę.

Oprócz przyznawania certyfikatów dla szkół prowadzi ona też rankingi m.in. wiarygodnych stacji paliw, gmin, firm i przedszkoli. Dla każdej kategorii przygotowała zestaw kryteriów, których weryfikacji dokonuje na podstawie nadesłanych dokumentów i wglądu do baz danych, m.in. OKE, KRS i wielu innych. **aa**

RZUT OKIEM | O EKOLOGII W KIERNOZI

PRZEDSZKOLE W KIERNOZI

Spektakl oparty na piosenkach i scenkach przybliżających dzieciom tematy związane z ekologią, w tym segregację odpadów, recykling, ale również opiekę nad zwierzętami oraz przypominający obowiązki właścicieli zwierząt, obejrzały 14 kwietnia przedszkolaki z Kiernozi. Dzieci uczestniczyły w działaniach bohaterów spektaklu, aktorów z Łodzi, segregując odpady i wykazując się wiedzą na temat ekologii. **opr. mak**

Nowe Zduny | Szkoła Podstawowa

Urodziny Andersena

Pod hasłem „Poczytajmy razem” 5 kwietnia w klasie II B Szkoły Podstawowej w Nowych Zdunach zorganizowane zostało wspólne czytanie baśni Hansa Christiana Andersena, w którym wzięli udział uczniowie i ich dziadkowie. Dzieci przypomniały babciom i dziadkom postać duńskiego pisarza, którego urodziny przypadają 2 kwietnia. Potem razem z nim czytali „Dziecię Elfów”, po czym wystąpiły dla nich z przedstawieniem przygotowanym w oparciu o baśń „Brzydkie kaczątko”.

Na zakończenie spotkania był poczęstunek. Jak zapewniła nas wychowawczyni II B Aleksandra Dałek, dziadkowie wychodząc ze spotkania ze wzruszeniem dziękowali za zaproszenie. **mwk**

REKLAMA

EKOINSTAL®

Wobec dynamicznego rozwoju Ekoinstal sp. z o.o. z siedzibą w Sierakowicach Prawych

poszukujemy pracowników na stanowiska:

Kierownik robót instalacji sanitarnych

Od kandydata oczekujemy:
- znajomości branży instalacyjnej, grzewczej i sanitarnej
- wykształcenia technicznego
- umiejętność w przyswajaniu wiedzy technicznej
- umiejętności obsługi programów ze środowiska exel oraz word
- prawa jazdy kategorii B
- dodatkowym atutem będzie posiadanie uprawnień budowlanych w zakresie instalacji sanitarnych

W zamian oferujemy:
- stałą współpracę opartą na umowie o pracę
- godne wynagrodzenie oraz warunki pracy
- atrakcyjny system motywacyjny
- pakiet urządzeń służbowych oraz auto służbowe
- rozwój osobisty poprzez współpracę z młodym i doświadczonym zespołem
- dofinansowanie do pakietu ubezpieczeniowego od ryzyk utraty zdrowia lub życia

Od kierownika robót sanitarnych oczekiwać będziemy m.in. umiejętności zarządzania zespołem wykonawców, organizowania oraz przygotowania dokumentów odbiorowych, nadzoru nad prawidłowością oraz terminowością wykonywanych prac , sporządzania oraz kompletowania dokumentów wokół prowadzonych inwestycji.

Kierownik robót budowlanych

Od kandydata oczekujemy:
- znajomości branży konstrukcyjno- budowlanej
- wykształcenia wyższego technicznego
- umiejętność w przyswajaniu wiedzy technicznej
- umiejętności obsługi programów ze środowiska exel oraz word
- prawa jazdy kategorii B
- dodatkowym atutem będzie posiadanie uprawnień w zakresie konstrukcyjno-budowlanym

W zamian oferujemy:
- stałą współpracę opartą na umowie o pracę
- godne wynagrodzenie oraz warunki pracy
- atrakcyjny system motywacyjny
- pakiet urządzeń służbowych oraz auto służbowe
- rozwój osobisty poprzez współpracę z młodym i doświadczonym zespołem
- dofinansowanie do pakietu ubezpieczeniowego od ryzyk utraty zdrowia lub życia

Od kierownika robót oczekiwać będziemy m.in. umiejętności zarządzania zespołem wykonawców, organizowania oraz przygotowania dokumentów odbiorowych, nadzoru nad prawidłowością oraz terminowością wykonywanych prac , sporządzania oraz kompletowania dokumentów wokół prowadzonych inwestycji.

Zainteresowanych prosimy o złożenie aplikacji na adres email:
rekrutacja@ekoinstal.net

347490

Domaniewice | Lokomotywa po wiedzę

Jak żyć, by nie niszczyć Ziemi

10 kwietnia w Gminnym Ośrodku Kultury w Domaniewiach odbyły się kolejne zajęcia w ramach projektu „Lokomotywa po wiedzę”. Tym razem rozmawiano o ekologii.

GOK DOMANIEWICE/WWW.FACEBOOK.COM

Uczestnicy przygotowali w czasie warsztatów maski.

Warsztaty nosiły tytuł „Jak żyć, żeby nie niszczyć naszej planety”. Poprowadzili je Dariusz Matusiak z Ośrodka Twórczych Działań Edukacyjnych i Danuta Nowak z firmy DNA Rozwój Szkolenia. Na spotkaniu rozmawiano o różnych aspektach ochrony środowiska. Nie zabrakło także zajęć plastycznych. Uczestnicy razem wykonywali maski lisów, niedźwiedzi czy też wiewiórek.

W ramach projektu„Lokomotywa po wiedzę” dzieci (spośród okolicznych gmin uczestniczy także gmina Dmosin) w wieku 7-14 lat z 42 mniejszych miejscowości przygotowują się do wystawienia spektaklu „Na tropie tajemnic – ekologia”. W ramach tychże przygotowań będą brać udział m.in. w warsztatach ekologicznych, a także projektowania scenografii, kostiumów, animacji filmowej czy gry aktorskiej. **kl**

Łowicz | Apel Stow. Historycznego im. 10 Pułku Piechoty

Masz zdjęcia „Lelona”? Podziel się nimi

Już niebawem, dzięki inicjatywie Stowarzyszenia Historycznego im. 10 Pułku Piechoty z Łowicza, odbędzie się I Memoriał Zdzisława „Lelona” Lelonkiewicza, w którym na boisku im. 10 Pułku Piechoty przy ul. Jana Pawła II (OSIR) zmierzą się w meczu piłkarskim drużyny „Handlówki” i „Mechanika”, czyli Zespołów Szkół Ponadgimnazjalnych nr 4 i nr 1.

Zdzisław Lelonkiewicz (1907-1968) był podoficerem pułku, żołnierzem AK oraz nauczycielem wychowania fizycznego w obu tych szkołach, który zasłynął swoim zaangażowaniem w pracę i podejściem do uczniów.

Zanim dojdzie do tego wydarzenia, stowarzyszenie zwraca się do czytelników NŁ z apelem:

– Poszukujemy zdjęć Zdzisława Lelonkiewicza z okresu powojennego. Chodzi konkretnie o zdjęcia z zajęć wychowania fizycznego, uroczystości szkolnych, najbardziej nam zależy na zdjęciach z zajęć boksu, bo wiemy, że takie w szkołach prowadził. Niestety, mimo poszukiwań nie udało nam się dotąd zdobyć takich, w szkołach ich także nie ma. Nie chcemy ich na własność, zależy nam jedynie na ich skopiowaniu, po czym zwrócimy je właścicielom – powiedział nam prezes stowarzyszenia Piotr Marciniak.

Jak podkreślił, stowarzyszenie będzie wdzięczne też za kontakt do osób, które mogłyby podzielić się wspomnieniami o „Lelonie”.

Osoby, które mogą pomóc, proszone są o kontakt pod numerem telefonu 575 429 461.

Więcej o Memoriale już wkrótce. **tb**

Gmina Zduny | Z obrad sesji Rady Gminy

Stan wielu dróg jest fatalny

Goszczący 30 marca na sesji w Zdunach przedstawiciele Powiatowego Zarządu Dróg i Transportu w Łowiczu: dyrektor Zenon Dąbrowski oraz jego zastępca Mirosław Karcz zostali zasypani gradem pytań dotyczących planowanych prac na drogach w różnych miejscowościach.

Radni i sołtysi pytali o łatanie dziur w drogach, pobocza, drzewa, które wymagają wycięcia, a także o większe inwestycje. Obaj dyrektorzy deklarowali, że zgłoszone wnioski i uwagi zostaną uwzględnione. Dyrektor Zenon Dąbrowski już na wstępie powiedział, że od 15 marca PZDiT rozpoczął naprawy dziur na powiatowych drogach masą na gorąco. Wykorzystywany jest do tego destrukt dobrej jakości, jaki zakład pozyskał w ilości 456 ton. Zużyto już 40 ton, ponieważ ubytki w masie asfaltowej są duże. Do łatania wykorzystano też około 5 ton masy bitumicznej pozyskanej z drogi przy wyrównywaniu dziur przed wypełnieniem jej gorącą masą. Masy służącej do łatania na zimno zużyto 15,5 tony.

Zenon Dąbrowski wspomniał też, wykonywane były też prace na poboczach, gdzie na powierzchni około 10 tys. m^2 zostały wycięte krzaki. Roboty te w gminie Zduny jeszcze się nie rozpoczęły.

W pierwszej kolejności naprawiane będą drogi powiatowe, główne oraz najczęściej uczęszczane. Roboty prowadzono już na ul. Chełmońskiego w Łowiczu (4 dni). 30 marca, w dniu sesji, rozpoczęły się w Złakowie Kościelnym. Jak wyjaśniał dyr. Dąbrowski, nie było wcześniej planowane to, że przyjadą na sesję do Zdun w dniu, w którym rozpoczęli na tym terenie pracować. – Za dwa tygodnie, gdy już trzy brygady będą przy tym pracować, efekty będzie lepiej widać – deklarował dyr. Dąbrowski.

Jako pierwszy głos zabrał radny z Łaźnik Adam Grzegory, który stwierdził, że dobrze, że się dyrektorzy pojawili na sesji, bo chciałby zgłosić potrzebę łatania drogi ze Złakowa Kościelnego w kierunku Luszyna, która nigdy na odcinku między Złakowem Kościelnym a Borowym nie jest naprawiana.

Sołtys Złakowa Kościelnego Stanisław Wieteska mówił natomiast o rowie w tej miejscowości w tzw. Kolonii Mastkowskiej – o którym mówi od 30 lat i nikt dotąd tym się nie zajął. – Macie maszynę do krzaków. Przejedźcie od Złakowa Kościelnego do Łowicza i zobaczcie – jak to wygląda!

Kolejne pytanie dotyczyło drogi w Wiskienicy Górnej, która miała być modernizowana. Brak na niej poboczy, powstały liczne zadolenia.

MIROSŁAWA WOLSKA-KOBIERECKA

Zenon Dąbrowski mówił w Zdunach o działaniach PZDiT na drogach powiatowych i o planach dotyczących napraw na terenie gminy Zduny. Na lewo od niego Mirosław Karcz.

Pracy na kilka tygodni

– Siedemnastu ludzi codziennie wyjeżdża w teren, przy czym naszych pracowników jest czternastu, bo takie mamy moce przerobowe – w odpowiedzi na te zgłoszenia powiedział wicedyrektor PZDiT Mirosław Karcz. Obiecywał, że recykler będzie naprawiał drogi na terenie gminy Zduny nawet przez 2 tygodnie – jeśli zachodzi taka potrzeba.

W późniejszej części deklarował nawet 4 tygodnie, bo obecnie na sesji mówili o kolejnych dziurawych drogach. – Załatanie tych dziur to dla nas priorytet. Będziemy wdzięczni za każdy telefon i zgłoszenie w tej sprawie – mówił.

Dodał też, że sporo czasu zajęło pracownikom Zarządu Dróg łatanie dróg na terenie gminy Bielawy, a pozostałe gminy będą musiały poczekać. – Osiemdziesiąt przyczep wyciętych krzaków zwieźliśmy, a przecież to ludzkie ręce wszystko robią. Dla pięćdziesięciu ludzi i na osiem recyklerów jest tej roboty, ale takich możliwości nie mamy – mówił. Wyjaśnił też, że pobocza na razie nie będą wyrównywane, te prace będą musiały poczekać.

Trzeba zadbać o pobocza i rowy

Radny Zbigniew Bończak zwrócił jednak uwagę, że gdyby pobocza były „zdejmowane”, a rowy i przepusty drożne, to drogi nie ulegałyby tak szybko niszczeniu. Wspomniał też o problemie z jednym z przepustów w Strugienicach, gdzie mieszka. Właściciel posesji, przy której przepust był niedrożny, nie chciał go udrożnić, nawet gdy dostał decyzję w tej sprawie. Radny wspomniał, że trzeba dyscyplinować rolników, aby podejmowali działania, gdy wystąpi taki problem.

Pytał też o planowane wycięcie drzew przy drodze powiatowej ze Zdun do Strugienic, o którą występował. O problemie rosnących tam pokaźnych drzew, które mają wiele suchych gałęzi, pisaliśmy na naszych łamach. Jak mówił Zbigniew Bończak, wydane są już pozwolenia na ich wycięcie, i w pasie drogowym, i na prywatnych działkach rolników. Ci drudzy jednak zaniepokoili się, jak sobie poradzą z wycinką, ponieważ pracownicy PZDiT powiedzieli im, że będą musieli sami sfrezować pozostałe w ziemi pnie.

Mirosław Karcz przyznał, że wycinką tych drzew Zarząd Dróg zajmie się najpóźniej jesienią. – Nie martwcie się o pieńki, załatwimy jakieś urządzenie, żeby je zlikwidować – uspokajał wicedyrektor. Zenon Dąbrowski dodał, jeszcze trzeba będzie się zastanowić, czy sami się tym zajmą, czy też wynajmą firmę.

> Recykler będzie naprawiał drogi na terenie gminy Zduny nawet przez 2 tygodnie – jeśli zachodzi taka potrzeba.

Radna Jolanta Perzyna z Jackowic zgłosiła problem niedawno modernizowanej drogi powiatowej w tej miejscowości – między drogą krajową nr 92 a boiskiem. Miała obawy, że niszczejąca na jej zakrętach nawierzchnia, którą można było jeszcze rok temu tylko poprawić, za rok całkowicie się rozsypie.

Temat dziur na drodze w Łaźnikach w kierunki Śleszyna przypomnieli radny Adam Grzegory i sołtys Łaźnik Agnieszka Kępka. Dyrektor Zenon Dąbrowski rozważał, że może lepiej będzie, jeśli naprawiane będą najpierw najgłębsze ubytki w asfalcie, a nie wszystkie dziury na danej drodze po kolei.

Andrzej Grzegory – radny ze Złakowa Borowego zapytał: – Jakie szanse są na nowe nakładki? W odpowiedzi usłyszał, że powiat wystąpił do Urzędu Marszałkowskiego z wnioskiem o dotację na remont drogi Złaków Kościelny – Złaków Borowy. Gdy dotacja będzie przyznana, droga długości 3.750 m będzie miała w tym roku nową nawierzchnię.

Kilka dni temu Mirosław Karcz powiedział nam, że roboty na terenie gminy Zduny zostały w dużej części wykonane. Zostały przerwane, ponieważ trzeba było natychmiast wykonać je na drodze w Łyszkowicach, w kierunku Pszczonowa, na której nawierzchnia robiona była 30 lat temu i jest w fatalnym stanie. Z obietnicy wykonania wszystkich napraw w gminie Zduny PZDiT chce się wywiązać. Prace będą wznowione. **mwk**

REKLAMA

Siadaczka MEBLE

Nowe wzory
Ceny producenta
- kuchnie na każdy wymiar
- galeria stołów i krzeseł
- narożniki
- kanapy i wypoczynki
- sypialnie i szafy
- meble systemowe

NAROŻNIKI OD: 899 zł

Największy wybór mebli w regionie!

KUCHNIE OD: 499 zł

NAJWIĘKSZY WYBÓR SOF I KANAP W REGIONIE

Łowicz, ul. Blich 32c
Kutno, ul. Józefów 7

Salony firmowe

ŁOWICZ
ul. Blich 32c, tel. 46 837 95 16
KUTNO, ul. Józefów 7, tel. 24 355 76 40
ŁĘCZYCA, ul. Jana Pawła II 7, tel. 24 721 63 84
KROŚNIEWICE, ul. Targowa 8, tel. 24 252 35 07
GOSTYNIN, ul. Kutnowska 14, tel. 24 235 27 27
Czynne pn. – pt.: 9 – 17, sobota: 9 – 14
DUŻY, BEZPŁATNY PARKING!

Salon niskich cen!

www.meblesiadaczka.pl

raty Santander CONSUMER BANK

SALONY MEBLOWE SIADACZKA występujący w roli pośrednika kredytowego sporządza i zawiera umowy o kredyt konsumencki na zakup towarów i usług w imieniu i na rzecz Santander Consumer BANK S.A., wydaje Formularz Informacyjny, przyjmuje oświadczenia o odstąpieniu od umowy kredytu konsumenckiego oraz udziela wyjaśnień dotyczących treści wymienionych dokumentów.

344006

Łowicz | Projekt „Pszczoła” W Przedszkolu nr 10

Dzieci malowały budki dla pszczół

Dzieci z łowickiego Przedszkola Integracyjnego nr 10 „Pod Świerkami” miały okazję włączyć się do „Projektu Pszczoła”. Od 30 marca do 7 kwietnia zorganizowano dla nich zajęcia, podczas których w formie odpowiedniej dla ich wieku przekazano im najważniejsze informacje na temat projektu, ale także powierzono pomalowanie pszczelich budek.

O projekcie „Pszczoła” pisaliśmy na naszych łamach w marcu. Przypomnijmy, że on realizowany przez Stowarzyszenie Łowickie.pl we współpracy z Instytutem Pszczelarstwa Wydziału Nauk o Zwierzętach Szkoły Głównej Gospodarstwa Wiejskiego w Warszawie. Podmioty te opracowały program badań pod nazwą „Ocena stanu środowiska na podstawie zawartości metali ciężkich w pyłkach i pszczołach murarki ogrodowej na terenach powiatu łowickiego”. Badania trwać będą co najmniej 1,5 roku. Polegać będą na pobieraniu próbek z 60 gniazd pszczoły murarki ogrodowej. Próbki będą przekazywane do SGGW, a następnie badane pod kątem zawartości metali ciężkich i pestycydów. Wyniki zostaną opracowane i opublikowane. Celem projektu jest wskazanie mapy ewentualnych zagrożeń, ale też naukowe udowodnienie, czy prawdziwa jest powszechnie głoszona teza, iż produkty spożywcze pochodzące z ziemi łowickiej są bezpieczne dla zdrowia.

Malowanie budek sprawiło dzieciom z Przedszkolna nr 10 sporo radości.

Zadaniem warsztatów dla przedszkolaków było zwrócenie im uwagi na problem zanieczyszczenia środowiska naturalnego, w tym czystości powietrza. Dzieci dowiedziały się, m.in. tego, że każde zwierzę w ekosystemie jest ważne i spełnia określoną funkcję. W drugiej części warsztatów dzieci z pomocą nauczycieli malowały budki, dostarczone przez Stowarzyszenie Łowickie.pl.

Jak nam powiedział Paweł Pięta, jeden z pomysłodawców projektu, nie sugerowano nauczycielom i dzieciom, jakie motywy mają się znaleźć na budkach. Chodziło bowiem i o to, aby zobaczyć, co kojarzy się z pszczołami. Dostarczono więc do przedszkola farby i budki, licząc na inwencję twórczą. – Każda grupa zrobiła cos innego: jeden ul jest łowicki, inny bajkowy. Mamy ul w kwiatuszki z imionami dzieci – czyli bardziej personalnie. No i jeden z motylkiem – czyli nie tylko pszczoły ale już szerzej ekosystem – mówi Paweł Pięta. **opr. mwk**

Gmina Kocierzew

Bezdomne zwierzęta trafiają do „Psiakowa”

28 marca Rada Gminy Kocierzew Płd. podjęła uchwałę, w której zmienia schronisko dla bezdomnych zwierząt na „Psiakowo” w Piotrowicach w gminie Bielawy. Jak tłumaczy sekretarz gminy Zbigniew Żaczek, powody przedłożenia pod głosowanie radzie takiej uchwały były dwa. Pierwszy dotyczył dziennej stawki pobytu zwierzęcia w schronisku, która jest o kilka złotych niższa od tej zaproponowanej przez ZUK, który prowadzi schronisko w Łowiczu, do którego wcześniej trafiały zwierzęta z gminy.

Drugim powodem była lecznica, z usług której korzysta gmina. Od dawna współpraca ta podejmowana jest z przychodnią weterynaryjną „Tomvet-Psiakowo” przy ul. Chełmońskiego w Łowiczu. Dlatego, odkąd jej właściciele prowadzą schronisko w Piotrowicach, gmina zdecydowała o ujednoliceniu opieki nad zwierzętami bezdomnymi.

Sekretarz przyznaje, że w gminie Kocierzew Płd. nie ma dużego problemu ze zwierzętami bezdomnymi, choć nie oznacza to, że go nie ma. W schronisku z tej gminy jest około 6 psów, choć liczba się zmienia, głównie ze względu na adopcje.

W tamtym roku zwierząt w schronisku było około 16, ale potem dla 8 lub 9 udało się znaleźć nowe domy. Sekretarz przyznaje, że dużo zależy tu od właścicieli czworonogów, których zadaniem jest zgłaszać zwierzęta, dbać o nie i pilnować.

Zwykle w sezonie letnim pogarsza się sytuacja z porzuconymi zwierzętami, które są znajdowane na trasie od Łowicza w okolicach Łaguszewa i Jeziorka.

W tym roku gmina zabezpieczyła na program opieki nad zwierzętami bezdomnymi 25 tys. zł. W roku ubiegłym na ten cel zostało wydanych 22.900 zł. **aa**

Strzelcew | Świąteczny odcinek „Nielichych kucharzy”

Nowy piecyk w domu Zofii Mycki

Znana z kulinarnego talentu Zofia Mycka z podłowickiego Strzelcewa miała bardzo udany początek Świąt Wielkanocnych. Wystąpiła w kolejnym odcinku „Nielichych kucharzy” i – choć to nie „Gwiazdka” – dostała wymarzony prezent: nowy piecyk kuchenny.

Wszystko zaczęło się dużo wcześniej, gdy na początku roku Krystian Cipiński i Jakub Papuga z Łowickiego Ośrodka Kultury, zaczęli nagrywać cykl internetowych programów kulinarnych pod nazwą „Nielisi kucharze”, który towarzyszył sekcji filmowej Alter Och w klubie Pracownia.

Na nagraniach mogliśmy zobaczyć jak powstaje alterochowa włoska pizza, czy pierogi. Z czasem pomysłodawcy internetowej serii zaczęli zapraszać do nagrywania inne osoby. W jednym z odcinków pojawiła się Zofia Mycka, która piekła rogaliki. Z urzekającą szczerością dedykowała dwa duże rogale dyrektorowi ŁOK, bo – jak mówiła – ma on dobre serce.

Serca niektórych osób poruszyło coś zgoła innego, co nie umknęłoby w pierwszej chwili tylko kobiecej uwadze. Po zagnieceniu ciasta i zawinięciu rogalików pani Zosia wkładała je do piecyka, który... no właśnie... był już mocno wyeksploatowany, a jego drzwiczki nie domykały się.

Po zamieszczeniu filmiku na facebooku, właścicielka Studia Urody „Oliwia” Izabela Haczykowska zwróciła w komentarzu uwagę na stan piecyka. Sugestię szybko podchwycili Krystian i Kuba z ŁOK. Założyli zamknięta grupę „Piekarnicy” i zwrócili się do osób, które wcześniej już wspierały ich działania, z prośbą o zrzutkę na nowy piecyk. Swoją cegiełkę dołożyło wiele osób, ale znaczny wkład miała inspiratorka akcji – Izabela Haczykowska. Nam bardzo skromnie wyjaśnia, że to zasługa chłopaków z ŁOK, ona tylko podpowiedziała to, na co męskie oko raczej nie zwróciłoby uwagi. Krystian Cipiński powiedział nam, że wcześniej badawczo podpytał panią Zosię, czy przydałby jej się nowy piecyk, co potwierdziła.

Piecyk został wręczony Zofii Mycce w tygodniu poprzedzającym święta, kiedy pomysłodawcy cyklu „Nielichych kucharzy” mieli nagrywać z nią kolejny odcinek. Po wniesieniu prezentu zareagowała spontanicznie: – Mój Boże kochany!

Nie zwlekała jednak długo, żeby wypróbować nowy sprzęt kuchenny. W świątecznym odcinku kucharka przygotowuje „jajcochę” – czyli szynkę z jajkami. Na zakończenie prosi, by Krystian i Kuba poczęstowali nią wszystkich, którzy wsparli zakup piecyka. I tak „jajcocha” jedzie m.in. do Ośrodka Sportu i Rekreacji oraz do Łowickiego Ośrodka Kultury. – To z pewnością nieostatni odcinek „Nielichych kucharzy” z panią Zosią – zapowiada w rozmowie z nami Krystian. Świąteczne gotowanie można oglądać w filmiku zamieszczonym na facebookowym profilu Alter Och. **aa**

PRINT SCREEN ODCINKA „NIELISI KUCHARZE”

Zofia Mycka w towarzystwie autorów cyklu „Nielisi kucharze” – Krystiana Cipińskiego (po lewej) i Jakuba Papugu (po prawej).

REKLAMA

AUTO-KASACJA SUBIEKT
KONCESJONOWANE
ZŁOMOWANIE POJAZDÓW
99-416 Nieborów 230
www.sdpsubiekt.pl
e-mail: psubiekt@o2.pl
507-141-870, 46 838-55-41
✓ zaświadczenia do wydziału komunikacji
✓ możliwość odbioru pojazdu
Stacja Kontroli Pojazdów do 3,5t A, B, T, E, c, e, f
Sprzedaż części używanych:
FSO, Fiat, Skoda, Seat, VW, Audi, Mercedes, Ford, Peugeot, Renault i inne
347144

Hurtownia Nawozów Sztucznych
AGRONAWOZY
Maurzyce 46
99-440 Zduny
OFERUJE:
▪ SALETRA AMONOWA
▪ SALETRZAK
▪ MOCZNIK
▪ NAWOZY NPK
▪ WAPNO POLCALC
▪ NAWOZY DOLISTNE
▪ EKOGROSZEK WORKOWANY
➔ dowóz do klienta, rozładunek HDS
➔ usługa ważenia do 50t
ATRAKCYJNE CENY!
tel. 721-021-154
346496

części samochodowe używane
Stacja Demontażu Pojazdów
Rząśno 13
tel. 664-006-089
339200

BRAMY DRZWI AUTOMATYKA
WIŚNIOWSKI HÖRMANN
eBramy.pl
KOLO • Łowicz • tel. 606 884 393
ul. Blich 21 • tel. 46 837 66 86
344056

JERÓNIMO MARTINS
Biedronka
ZATRUDNIMY SPRZEDAWCĘ-KASJERA
GŁOWNO
Oferujemy Ci:
UMOWĘ O PRACĘ BEZ OKRESU PRÓBNEGO
WYMIAR ETATU DOPASOWANY DO TWOICH POTRZEB
ATRAKCYJNE WYNAGRODZENIE PLUS MIESIĘCZNA PREMIA I NAGRODA ROCZNA
WYPRAWKI DLA DZIECI (DLA PIERWSZOKLASISTY, DLA NOWORODKÓW)
PACZKI ŚWIĄTECZNE DLA DZIECI
PACZKI NA ŚWIĘTA DLA PRACOWNIKÓW
PROGRAM POŻYCZEK I ZAPOMÓG
KARTĘ MULTISPORT
MOŻLIWOŚĆ SKORZYSTANIA Z PAKIETÓW PRYWATNEJ OPIEKI MEDYCZNEJ I UBEZPIECZENIE NA ŻYCIE
PAKIET SZKOLEŃ
Do twoich obowiązków w sklepie należeć będzie:
● OBSŁUGA KLIENTA
● PRACA Z TOWAREM
● DBANIE O WYGLĄD SKLEPU
Aplikuj przez:
rekrutacja_mszczonow@jmpolska.com
lub tel. 728 444 613
Jeronimo Martins Polska S.A., właściciel sklepów Biedronka, to największy prywatny pracodawca w Polsce zatrudniający ponad 55 tys. pracowników, posiadający 15 Centrów Dystrybucyjnych i 2690 sklepów w całym kraju.
DOŁĄCZ DO NAS!
348258

BURMISTRZ STRYKOWA
informuje, że na tablicy ogłoszeń w siedzibie Urzędu Miejskiego w Strykowie przy ul. Kościuszki 27,
został podany do publicznej wiadomości wykaz nieruchomości
stanowiących własność Gminy Stryków,
przeznaczonych DO ODDANIA W DZIERŻAWĘ w drodze bezprzetargowej.
Wykaz podlega publikacji do dnia 11 maja 2017 r.
347973

PRZYJDŹ WEŹ KREDYT lub POŻYCZKĘ i WYGRAJ SPRZĘT KUCHENNY
TYLKO U NAS PROSTY KREDYT DLA KAŻDEGO
FINES ŁOWICZ
ul. KRAKOWSKA 18
tel. 46 895-18-59
346414

AUTO GAZ SERWIS
montaż instalacji gazowych firmy Stag, KME
naprawa zawieszeń i geometria kół
Stroniewice 11, 603-502-207
347626

Bratoszewice | Targi Agrotechnika

Pokazy polowe i kiermasz roślin najpopularniejsze

W miniony weekend 22 i 23 kwietnia na terenach Łódzkiego Ośrodka Doradztwa Rolniczego w Bratoszewicach odbyły się dobrze już wszystkim znane targi Agrotechnika.

MARCIN KUCHARSKI

Nie tylko rolnicy interesowali się ciągnikami i maszynami rolniczymi. Zawsze jest to również atrakcja dla dzieci, które chętnie „przymierzają się" do dużo większych od nich maszyn.

Ci, którzy interesują się nowinkami w rolnictwie, szczególnie sprzętem maszynowym, na pewno jej nie przeoczyli. Kapryśna pogoda nie odstraszyła zwiedzających, których na terenach targowych nie brak było w sobotę, a w niedzielę przetoczyły się przez nie wręcz tłumy.

W sobotę Agrotechnikę otworzył dyrektor ŁODR Włodzimierz Lewandowski, który podkreślił jubileuszowy charakter imprezy. W tym roku obchodziła ona swoje 25-lecie. Wystawcy i instytucje związane z Agrotechniką najdłużej otrzymali z rąk dyrektora pamiątkowe ryciny siedziby bratoszewickiego ośrodka. Ze strony gości posypały się miłe słowa, statuetki i listy gratulacyjne dla organizatorów dorocznych imprez.

Na targach zaprezentowało się łącznie około 180 wystawców maszyn i wyposażenia wnętrz gospodarskich nie tylko z województwa łódzkiego, bo wielu do Bratoszewic z bardziej odległych rejonów kraju. Najbardziej rzucającymi się w oczy były, jak co roku stoiska dealerów ciągników i samochodów. Nagrodę za najlepszą prezentację otrzymała firma PPHU „Farmasz" Sobociński ze Starych Koluszek, której ustawione pod linijkę, lśniące czerwienią ciągniki widać było z daleka. W niedzielnych pokazach polowych pracy maszyn rolniczych firmy Agroma Polsad z Kutna mogło uczestniczyć nawet 400 osób. Z jednej strony było to zasługą sprzętu z tzw. najwyższej półki, z drugiej – otwierającymi się nowymi możliwościami pozyskania unijnych dotacji na zakup maszyn, na temat których również w trakcie targów informacji udzielali specjaliści ŁODR. Po ubiegłorocznym załamaniu sprzedaży w tej branży, spowodowanym właśnie brakiem dotacji, dealerzy sprzętu znów szykują się na zwyżkę. W ubiegły weekend w Bratoszewicach umawiano się na konkretne spotkania w siedzibach firm, albo wręcz podpisywano przedwstępne umowy sprzedaży sprzętu.

> Po ubiegłorocznym załamaniu sprzedaży dealerzy sprzętu znów szykują się na zwyżkę.

W konkursie na maszynę targów w kategorii ciągniki I miejsce przyznano ciągnikowi KUBOTA M7171 PREMIUM KVT prezentowanemu przez Polsad z Kutna. W kategorii maszyny i urządzenia techniczne I miejsce otrzymał kombajn półrzędowy do zbioru owoców jagodowych Joanna 4 – producent WEREMCZUK FMR Sp. z o. o. w Niedrzwicy Dużej. Kombajn został również uznany za najbezpieczniejszą maszynę tegorocznych targów.

Cały sektor C, którzy zajęli właściciele szkółek ogrodniczych oferujących szeroką gamę krzewów ozdobnych, drzewek owocowych i kwiatów w ramach kiermaszu roślin przez weekend odwiedziły setki osób. Sadzonki niektórych gatunków cieszyły się tak duża popularnością, że zostały wyprzedane na długo przed zamknięciem targów. Organizatorzy, jak co roku przygotowali wiele atrakcji dla osób, które nie mieszkają na wsi, ale cenią sobie związany z nią folklor, rękodzieło i tradycyjną, smaczną żywność. Na scenie zaprezentowały się zespoły folklorystyczne.

ljs

Łowicz | Martwy problem z Bzurze

Czy to był pies, czy bies?

17 kwietnia mieszkańcy Łowicza, poszukujący zaginionego starszego psa zauważyli w wodach Bzury, w okolicach ujścia Bobrówki, martwe zwierzę. O fakcie tym zostało poinformowane Łowickie Stowarzyszenie Przyjaciół Zwierząt, sztab antykryzysowy, zarząd melioracji, urzędnicy ratusza i nie wiadomo kto jeszcze.

ŁSPZ

Miejsce, gdzie znaleziono padłe zwierzę, oznakowano na brzegu taśmą.

Tydzień później, 24 kwietnia do naszej redakcji dotarła informacja, że – choć dokładnie nie wiadomo, czy jest to pies, czy może cielę, co sugerowała jedna z osób dokonująca oględzin – padlina nadal była w wodzie. Dlaczego trwało to tak długo i kto powinien się tym zająć? – próbowaliśmy ustalić.

Tomasz Kurczak zajmujący się zarządzaniem kryzysowym w starostwie powiedział nam, że przepisy w takiej sprawie są niejednoznaczne. Gospodarzem terenu rzeki jest Skarb Państwa, a administratorem w jego imieniu – Zarząd Melioracji i Urządzeń Wodnych. Jednocześnie problem można byłoby rozwiązać na mocy ustawy o utrzymaniu czystości i porządku, która nakłada pewne obowiązki na gminę. Byłoby to jednak trudne, bo rzeka to wody płynące, a padłe zwierze zlokalizowano na granicy gminy Łowicz i miasta Łowicz.

Kolejne przepisy, które mogłyby problem rozwiązać, ale też nie jednoznacznie, to te, które dotyczą ochrony środowiska, ale też zwalczania chorób zakaźnych.

Dzień później, 25 kwietnia okazało się, że padliny w rzece już nie ma. Czy i jak problem został rozwiązany? – niestety nie wiadomo. Paweł Gawroński, naczelnik Wydziału Spraw Komunalnych w Urzędzie Miejskim w Łowiczu nie miał wątpliwości, że coś martwego rzece było, wydaje mu się, że to był duży pies. Miał wprawdzie problem, żeby w poniedziałek samodzielnie to zlokalizować, ale pomogła mu w tym Grażyna Wołynik, prezes ŁSPZ. We wtorek, gdy udał się w to miejsce ponownie, nic w wodach rzeki już nie zauważył, pomimo, że przeszedł brzegiem kilkaset metrów, do mostu przy ruinach zamku.

– Może rozszarpały to psy i gdzieś się reszta zaczepiła... – powiedział nam, wyrażając nadzieję, że jeśli wędkarze zauważą padlinę, to go poinformują.

Paweł Gawroński przyznał, że przepisy nie są jednoznaczne w tych sprawach, dlatego stosuje się prostą zasadę: czyja działka – tego śmieci. W tym przypadku więc – Zarządu Melioracji. Ponieważ jednak szczątki rozkładające się w wodzie powodują zagrożenie epidemiologiczne (szczęśliwie ostatnie dni były chłodne, gdyby było ciepło, to zagrożenie na pewno byłoby większe – przyp.red.), to miasto chciało wezwać firmę Hetman, z którą ma zawartą umowę na odbiór i utylizację padliny i pokryć koszty tej usługi. Tak ustalono z Zarządem Melioracji. Ale problem sam zniknął. Czy wypłynie?

mwk

REKLAMA

KOPALNIA PIASKU
LECH-POL
oferuje sprzedaż:
BLOCZKA BETONOWEGO
z wibroprasy
BETONU TOWAROWEGO
tel. 601-218-671
609-282-101
POSIADAMY DO SPRZEDAŻY: piasek płukany, pospółkę i żwir
WYKONUJEMY: roboty ziemne i drogowe, rozbiórki i wyburzenia
e-mail: kopalniapiasku@vp.pl
348115

FERROXCUBE
Operator maszyn

Główne zadania i obowiązki:
- Osoby zatrudnione na tym stanowisku będą odpowiedzialne za obsługę maszyn produkcyjnych w dziale produkcji w celu uzyskania wyrobów o ściśle określonych parametrach zgodnych ze specyfikacją.

Wymagania:
- Chęć pracy na produkcji w systemie trzyzmianowym lub czterobrygadowym.
- Gotowość do podjęcia pracy od zaraz.
- Dobra jakość pracy.

Oferujemy:
- Stabilne warunki zatrudnienia (umowa o pracę, pakiet socjalny, wynagrodzenie zawsze na czas),
- Możliwości rozwoju zawodowego w strukturach międzynarodowego koncernu,
- Możliwość skorzystania z transportu pracowniczego busami na trasach:
  1) Łowicz ul.Starzyńskiego – Parma – Polesie – Stachlew – Wola Makowska – Ferroxcube
  2) Łowicz os.Bratkowice – Mysłaków – Arkadia – Bobrowniki – Dzierzgów – Bełchów – Sierakowice Lewe – Ferroxcube
  3) Topola – Miedniewice – Rawka – ul. Skłodowskiej – Osiedle Widok – ul. Sobieskiego Ferroxcube
  4) Lipce Reymontowskie – Święte Laski – Słomków – Maków – Krężce – Dąbrowice – Halinów – Skierniewice ul. Łódzka – Zadębie – ul. Rawska – Ferroxcube
  5) JEŻÓW – BYCZKI – GODZIANÓW – NOWE ROWISKA – DĘBOWA GÓRA – BALCERÓW – SIERNIEWICE ul. MSZCZONOWSKA – FERROXCUBE

CV można składać w dziale personalnym lub wysłać e-mail na adres:
rekrutacja@ferroxcube.pl z adnotacją dotyczącą wybranego stanowiska.
Informujemy, że skontaktujemy się tylko z wybranymi osobami.

Prosimy o zamieszczenie i podpisanie klauzuli: „Wyrażam zgodę na przetwarzanie moich danych osobowych zawartych w mojej ofercie pracy dla potrzeb niezbędnych do realizacji procesu rekrutacji (zgodnie z ustawą z dnia 29.08.1997 o ochronie danych osobowych, Dz.U. z 1997r. Nr 133 poz. 883)".
348089

Burmistrz Strykowa informuje, że
na tablicy ogłoszeń w siedzibie Urzędu Miejskiego w Strykowie przy ulicy Kościuszki 27, zostały wywieszone do publicznej wiadomości wykazy następujących nieruchomości gruntowych
przeznaczonych do sprzedaży w drodze bezprzetargowej:
1. m. Stryków działka nr 127 obręb S-3
2. m. Stryków ul. Słowackiego bez nr działka nr 134/23 obręb S-3
3. wieś Smolice gmina Stryków działka nr 345/6
- Wykaz podlega publikacji od dnia 20 kwietnia do dnia 11 maja 2017 r.
- Bliższych informacji o wykazie można uzyskać telefonicznie /42/ 719-80-02 wew.127 lub osobiście w Urzędzie Miejskim w Strykowie pok. nr 12 I piętro
348173

WYPOŻYCZALNIA
MASZYN
I URZĄDZEŃ
BUDOWLANYCH
Łowicz, ul. Klickiego 66
tel. 501-074-060
348379

Okruchy życia

ODESZLI OD NAS | 14.04.2017-24.04.2017

† 14 kwietnia: Bogdan Czułek, l.58; Zofia Kukieła, l.80; Zdzisław Waliński, l.69, Głowno.
† 15 kwietnia: Zygmunt Jasiński, l.78
† 17 kwietnia: Krzysztof Świech, l.59, Łowicz.
† 18 kwietnia: Małgorzata Czułek, l.47.
† 19 kwietnia: Stanisław Burzyński, l.82; Marianna Wysocka, l.87
† 20 kwietnia: Henryk Fabjański, l.69; Wiesława Żółtak, l.76.
† 21 kwietnia: Barbara Lewandowska, l.84; Czesław Bartoszuk, l.81, Głowno; Krzysztofa Kaźmierski, l.60.
† 22 kwietnia: Janina Szymańska, l.82;
† 23 kwietnia: Cecylia Mitek, l.91, Jamno; Włodzisława Miśkiewicz, l.73, Warszewice.
† 24 kwietnia: Janina Markowska, l.60, Jamno.

Wyrazy współczucia
Państwu
Aleksandrze i Danielowi Liberadzkim
z powodu śmierci
Taty i Teścia
składają Dyrektor, Rada Pedagogiczna,
Pracownicy Administracyjno-Obsługowi,
Rada Rodziców Przedszkola nr 7 w Łowiczu

348016

Śmierć boli nie tych, którzy odchodzą,
lecz tych, którzy wśród żywych pozostają

Serdeczne wyrazy współczucia
dla Pana Włodzimierza Gratysa
Dyrektora Gimnazjum nr 1 w Kompinie
z powodu śmierci
Brata
Łączymy się z Panem w bólu
Rada Pedagogiczna, pracownicy i uczniowie
Gimnazjum nr 1 w Kompinie

348128

Wyrazy najgłębszego współczucia
Panu Jakubowi Wolskiemu
Radnemu Miasta Łowicza
z powodu śmierci
Ojca
składają
Rada Miejska w Łowiczu
Burmistrz Miasta Łowicza
pracownicy Urzędu Miejskiego w Łowiczu

348114

WSPOMNIENIA | POZOSTANĄ W NASZEJ PAMIĘCI

Helena Milczarek (1937-2017)

Helena Milczarek (1937-2017)
Pochodziła ze Strzebieszewa, ale większość życia spędziła w Głownie. Przez kilkadziesiąt lat zajmowała się przede wszystkim sprawami oświatowymi m.in. w Urzędzie Miejskim i Zespole Ekonomiczno-Administracyjnym Szkół. Była też zaangażowana m.in. w organizację wyjazdów wakacyjnych dla młodzieży z terenu miasta oraz powstanie Miejskiego Ośrodka Sportu i Rekreacji. Należała do współzałożycielek Towarzystwa Przyjaciół Miasta Głowna, którego była sekretarzem.

Helena Milczarek, z domu Ciesielska, urodziła się 5 czerwca 1937 roku w Strzebieszewie, w rodzinie Weroniki i Józefa Ciesielskich. Miała dwie siostry: Irenę i Stanisławę. Bardzo wcześnie straciła ojca. We wrześniu 1939 roku został rozstrzelany przez hitlerowców. Córki wychowywała matka. Do końca wojny rodzina mieszkała w Strzebieszewie, utrzymując się przede wszystkim z dorywczej pracy. Mała Helenka pomagała np. przy wypasaniu zwierząt u bogatszych rolników.

Po wojnie rodzina przeniosła się do Głowna, gdzie mama pani Heleny dostała mieszkanie przy ul. Spacerowej (Weronika Ciesielska pracowała w Wojskowych Zakładach Motoryzacyjnych). Po skończeniu nauki w Szkole Podstawowej nr 2, a następnie szkoły średniej (dzisiejszy Zespół Szkół Licealno-Gimnazjalnych) Helena Ciesielska rozpoczęła pracę w Urzędzie Miejskim, gdzie zajmowała się sprawami meldunkowymi i wojskowymi – związanymi z poborami do wojska.

Na przełomie lat 50. i 60. poznała swojego przyszłego męża Zygmunta Milczarka. Ślub wzięli na początku lat 60. Doczekali się dwóch synów: w 1962 roku na świat przyszedł Krzysztof, zaś w 1965 – Przemysław. Początkowo mieszkali przy ul. Andersa. Następnie przy Sikorskiego, na Bielawskiej, a ostatecznie przeprowadzili się do bloku przy ul. Słowackiego. Pani Helena doczekała się dwóch wnuków: Michała i Pawła (synów Przemysława).

Po wydzieleniu się w Urzędzie Miejskim wydziału oświaty i wychowania, przeniesiono do niego m.in. panią Helenę. Przez następne kilkadziesiąt lat zajmowała się więc sprawami oświaty.

Mniej więcej na przełomie lat 70. wydzielono z magistratu inspektorat oświaty i wychowania, którego szefem został śp. Mieczysław Dylik. Siedziba mieściła się przy placu Wolności. Inspektorat przemianowano później na Zespół Ekonomiczno-Administracyjny Szkół. Zajmował się on obsługą wszystkich placówek oświatowych w Głownie: żłobka, przedszkoli, podstawówek, szkół średnich, ale także innych jednostek, takich jak Miejski Ośrodek Kultury, biblioteka, a później także Miejski Ośrodek Sportu i Rekreacji. – Generalnie, cały czas zajmowała się oświatą, finansami oświaty – opowiada syn Przemysław. – Była prawą ręką pana Dylika (...). Przez jej ręce przechodziły wszystkie rzeczy związane z inwestowaniem w szkołach: remontami, zakupami pomocy, wszelkimi rozbudowami, cała otoczka, wynagrodzenia nauczycieli. Ona znała wszystkich z imienia i nazwiska. Wszyscy dyrektorzy z nią współpracowali.

W roku 1990 ZEAS został rozwiązany. Od tego czasu każda placówka miała swojego księgowego i administrację. Po latach powrócono jednak do koncepcji zespołów. Po rozwiązaniu zespołu pani Helena przeszła na emeryturę, ale jeszcze pracowała na część etatu w Szkole Podstawowej nr 1.

Przemysław Milczarek wspomina, że jego mama lubiła swoją pracę. Często przynosiła ją także do domu. – Lubiła, zawsze się angażowała – mówi. – Była znana z dobrej strony. Cenili ją wszyscy dyrektorzy. Jak potrzebowali coś konkretnie, to rozmawiali właśnie z nią, bo wiedzieli, że jak z nią się dogadali, to sprawa była załatwiona. Była znana z tego, że bardzo rzetelnie podchodziła do pracy. Jak coś uzgodniła, to było zawsze spełnione. Nie rzucała słów na wiatr. Wszystko musiało się zgadzać. Każda cyferka, każdy przecineczek, w każdej rubryce. Prowadziła to wszystko perfekcyjnie.

Syn Przemysław śmieje się, że praca mamy w oświacie miała także swoje mankamenty. – Miałem w szkole przekichane – wspomina z uśmiechem. – Wszystko wiedziała. Doskonale wiedziała, jakie mam oceny, jak mi idzie i przez to naprawdę musiałem się uczyć.

Pracę pani Heleny doceniali także inni. Została nagrodzona m.in. Srebrnym Krzyżem Zasługi. Otrzymała także Honorową Odznakę Miasta Łodzi za zasługi dla województwa łódzkiego.

– Bardzo dobrze wspominam współpracę z panią Heleną – mówi pełniący w latach 1975-1977 funkcję naczelnika miasta Głowna Kazimierz Piotrowski. – To był wspaniały pracownik, sumienny. Bardzo poważnie traktowała swoją pracę, naprawdę skrupulatnie zajmowała się sprawami głowieńskich szkół.

Zofia Ogórek współpracowała z Heleną Milczarek jako prezes głowieńskich struktury ZNP, a potem, po latach, także w Oddziałowej Sekcji Emerytów i Rencistów. – Nasza współpraca układała się bardzo dobrze – wspomina Zofia Ogórek. – Jako człowieka, zapamiętałam panią Helenę jako bardzo życzliwą i uczynną osobę.

Tadeusz Łukaszewski znał Helenę Milczarek wiele lat. Od 1985 roku, gdy został dyrektorem Szkoły Podstawowej nr 2, ich kontakty były jeszcze częstsze. – Zespołowi Administracyjno-Ekonomicznemu szefował pan Dylik, który miał pieczę nad całością, także nad sprawami dydaktycznymi – opowiada Tadeusz Łukaszewski. – Pani Helenka była dyrektorem części administracyjno-gospodarczej. Współpracowało się z nią świetnie. To była bardzo spokojna, zrównoważona i bardzo przystępna osoba. Pamiętam ją także z kontroli, które u nas przeprowadzała. Do Zespołu miło było pójść. Panowała tam zawsze miła i sympatyczna atmosfera.

Tadeusz Łukaszewski podkreśla, że pani Helena była także mocno zaangażowana w kwestię rozpoczęcia projektu budowy nowej siedziby SP2. Z racji pełnionej funkcji często jeździła w tej sprawie do łódzkiego kuratorium, które w tamtych czasach było instytucją decyzyjną także w sprawach wszelkich rozbudów szkół.

W późniejszych już latach Tadeusz Łukaszewski mial okazję współpracować z Heleną Milczarek także w ramach wspomnianej

REKLAMA

326390

Jeśli spotkało Cię nieszczęście
Jeśli zmarła bliska Ci osoba
Pomożemy Ci Ją godnie pożegnać...
ZAKŁAD POGRZEBOWY
Bożena i Henryk Słomiani
Łowicz, ul. Ułańska 4A
tel. 46/837-53-85, 601-375-385, 609-688-488

332118

339500

W cyklu
Pozostaną w naszej pamięci
publikujemy wspomnienia o osobach zmarłych
Zachęcamy do kontaktu
z naszą redakcją w celu przygotowania
ARTYKUŁU O BLISKICH ZMARŁYCH,
o których pamięć chcielibyście Państwo w ten sposób zachować.
Można też nadsyłać własne teksty wspomnieniowe.
Obie te formy są bezpłatne.
Kontakt: tel. 46 837 46 57, redakcja@lowiczanin.info
Redakcja

już Sekcji Emerytów i Rencistów. Pracowała ona w Komisji Socjalnej, ale po tym, jak podupadła na zdrowiu, zrezygnowała z tej działalności. Później spotykali się okazjonalnie na targu. – W każdy jeden wtorek i piątek pani Helenka była na rynku – wspomina Tadeusz Łukaszewski. – Rozmawialiśmy wtedy o różnych sprawach.

Przez lata Helena Milczarek miała okazję współpracować z wieloma osobami zasłużonymi dla Głowna. Jedną z nich była choćby Wacława Rydzyńska, wraz z którą pani Helena współzakładała Towarzystwo Przyjaciół Miasta Głowna. Była jego pierwszym sekretarzem. – To u mamy pisane były wszystkie statuty, regulaminy, sprawozdania itd. – wspomina Przemysław Milczarek. – Generalnie, ogarniała wszystkie papiery. Później zrezygnowała z funkcji, bo stwierdziła, że nie ma czasu i możliwości jej pełnienia. To jednak zajmowało dużo czasu.

Helena Milczarek współpracowała też przez lata choćby ze śp. Mieczysławem Wołudzkim, który był dyrektorem Państwowego Domu Dziecka w Głownie. – Pomagała dziewczynom i chłopakom, którym kończył się wiek (uprawniający do przebywania w PDD – przyp. red.) znaleźć mieszkanie, pracę itd. – opowiada Przemysław Milczarek.

W ramach współpracy z Mieczysławem Wołudzkim, który był także związany z ZHP, pani Helena pomagała choćby zorganizować coroczne wyjazdy na obozy harcerskie do nadmorskiego Osłonina. Była to olbrzymia pod względem logistycznym akcja. Samo przygotowywanie obozu trwało nawet około tygodnia. Przemysław Milczarek szacuje, że przez lata mogło z nich skorzystać nawet kilka tysięcy osób. Helena Milczarek pomagała także przy organizowanych w Głownie na przełomie lat 70 i 80-tych obozach obrony cywilnej dla młodzieży ze szkół średnich.

Pani Helena współpracowała także ze śp. Wacławem Stępniewskim przy współtworzeniu Miejskiego Ośrodka Sportu i Rekreacji. Wraz z nim zajmowała się m.in. prowadzeniem tzw. papierkowej roboty, szukaniem środków, pierwszymi zakupami, wyposażeniem. Jej wkład został doceniony na tyle, że Helena Milczarek brała nawet udział w przecięciu wstęgi w czasie oficjalnego otwarcia MOSiR-u.– Tacy ludzie, jak pani Rydzyńska, pan Dylik czy pan Wołudzki mieli pomysły, ale ktoś je później realizował – wspomina Przemysław Milczarek. – Mama była właśnie tym człowiekiem z drugiego planu, który to robił.

Młodszy syn podkreśla, że to dzięki wpływowi swojej mamy on sam lubi teraz włączać się w działania społeczne, współpracować z ludźmi. Przemysław Milczarek m.in. od kilku kadencji pełni funkcję radnego Rady Miejskiej w Głownie.

Poza pracą pani Helena była osobą bardzo rodzinną. – Niemal codziennie, może co drugi dzień, odwiedzała swoją mamę – opowiada Przemysław Milczarek. – Utrzymywały też mocno kontakty jako siostry. Były bardzo ze sobą związane. Wszystko zawsze przeżywały razem. Czy jak się dobrze w rodzinie działo, czy źle.

Helena Milczarek zmarła 10 stycznia 2017 roku w skutek niewydolności układu krążenia. Spoczywa na cmentarzu parafialnym parafii św. Jakuba Apostoła w Głownie. **kl**

Łowicz | Solidarność pamiętała o patronie

Kwiaty przed pomnikiem i pielgrzymka do Lichenia

Członkowie oraz sympatycy łowickiej Solidarności złożyli 22 kwietnia, z okazji przypadających następnego dnia imienin bł. ks. Jerzego Popiełuszki, kwiaty pod pomnikiem, który znajduje się przed kościołem ojców pijarów.

Następnego dnia delegacja z Łowicza wzięła udział w XVIII Ogólnopolskiej Pielgrzymce Ludzi Pracy do Matki Bożej Królowej Polski w Licheniu. Tradycyjnie już część łowickiej Solidarności oraz osoby z pocztu sztandarowego wystąpiły w strojach ludowych. Wyjazd poprzedziło złożenie kwiatów, po raz kolejny, pod pomnikiem w Łowiczu.

Przypomnijmy, że kamień przed kościołem pijarskim został odsłonięty w październiku 2009 roku, w 25. rocznicę męczeńskiej śmierci bł. ks. Jerzego, właśnie z inicjatywy NSZZ Solidarność Ziemi Łowickiej. Bł. ks. Jerzy Popiełuszko jest patronem Niezależnego Samorządnego Związku Zawodowego „Solidarność".

W tym roku „Solidarności" towarzyszyło przesłanie św. Jana Pawła II: „Solidarność musi iść przed walką. Wówczas ludzkość może przetrwać".

– Ksiądz Jerzy był inspiracją dla robotników. Jednoczył ludzi wokół kościoła i „Solidarności". Co roku staramy się o tym przypominać – powiedziała nam Ewa Wilkoszewska z łowickiej Solidarności. **mak**

MARCIN KUCHARSKI

Członkowie i sympatycy łowickiej Solidarności przy kamieniu upamiętniającym męczeńską śmierć bł. ks. Jerzego Popiełuszki.

Łowicz | XVII Rejonowe Mistrzostwa Pierwszej Pomocy

Ratownicy z „Chełmona" znów najlepsi

5-osobowa drużyna trzecioklasistów I Liceum Ogólnokształcącego im. J. Chełmońskiego w Łowiczu wygrała Rejonowe Mistrzostwa Pierwszej Pomocy Przedmedycznej, które odbyły się w sobotę, 22 kwietnia na łowickich Błoniach.

W maju będą reprezentować nas w zawodach wojewódzkich w Łodzi. Drużyna wystartowała w składzie: Adam Pokora (kapitan), Paulina Stasiak, Katarzyna Zielińska, Dominik Jóźwicki oraz Hubert Siejka. Mistrzostwa już po raz siedemnasty zorganizował łowicki oddział Polskiego Czerwonego Krzyża.

– Jak ten czas szybko leci. To już 17. zawody, a pamiętam początki – wspominała koordynująca zmagania ratowników od początku Katarzyna Owczarzak. Przed laty zawody były organizowane na terenie miasta, ale zdarzało się, że pozoranci i „ratujący" ich młodzi ludzie spotykali się z niekoniecznie ciepłym przyjęciem ze strony osób postronnych. Większym kłopotem było też zapewnienie bezpieczeństwa podczas zawodów. Zwykle trzeba było angażować patrol policji oraz jeden czy dwa zastępy straży pożarnej, żeby zabezpieczyć ruch na drodze, chodnikach itp. Na Błoniach tego typu utrudnień nie ma, a scenki były zorganizowane na placach zabaw lub w ich pobliżu.

MARCIN KUCHARSKI

Jedna ze scenek zaaranżowanych przez pozorantów na Błoniach. Ratownicy musieli pomóc osobie ze złamaniami, silnym bólem brzucha i wieloma innymi urazami.

W sobotę pomiędzy godz. 10.30 a 12.00 w Parku Błonia można było zobaczyć trzy rywalizujące ze sobą drużyny. Każda z nich „ratowała" pozorantów, którzy symulowali m.in. złamania, zakrztuszenia (orzeszkami), urazy brzucha w wyniku postrzelenia, urazy głowy, zasłabnięcia, omdlenia, uszkodzenie kręgosłupa, wstrząs czy zatrzymanie oddechu. – Nie mogliśmy mówić wcześniej ratownikom, co będziemy odgrywali, żeby był też element zaskoczenia – dowiedzieliśmy się od pozorantów.

Zespoły miały też za zadanie m.in. prawidłowo zabezpieczyć miejsce wypadku i poszkodowanego, rozpoznać urazy, kontrolować czynności życiowe. Należało też zapanować nad emocjami oraz „awanturującymi się" pozorantami, którzy próbowali bić się między sobą, czy też uspokoić dziewczynę będącą pod wpływem bliżej nieokreślonej substancji psychoaktywnej.

Dodatkowym utrudnieniem na jednym ze stanowisk było to, że pozorant odgrywał rolę osoby głuchoniemej, z którą kontakt był znacznie utrudniony. Podczas zawodów wykorzystano też fantom, na którym należało przez prawie 10 minut prowadzić masaż serca i sztuczne oddychanie. – Na osobie będącej pozorantem nie należy podczas ćwiczeń wykonywać masażu serca, jeśli nie jest to konieczne – wyjaśniał jeden z sędziów, wykwalifikowany ratownik medyczny Cezary Szczepanik.

Każda z czynności wykonywanych podczas „scenki" była bacznie obserwowana przez kilkoro sędziów. Każda decyzja ratowników była oceniana, nawet to, czy czy we właściwej kolejności przeprowadzone zostało bandażowanie, czy też to kiedy wykonany został telefon na numer alarmowy.

Na zakończenie każda z grup pisała test z zakresu wiedzy o Czerwonym Krzyżu oraz teoretycznej wiedzy z zakresu udzielania I pomocy przedmedycznej. Pierwsze miejsce zajęła starsza drużyna z I LO (tak samo jak rok temu), drugie – uczniowie z II LO, a trzecie – młodsza drużyna z I LO.

W mistrzostwach udział wzięły w tym roku tylko te trzy wspomniane szkolne drużyny ratownicze składające się z pięciu osób każda. Reprezentacja szkoły z Blichu mimo, iż zgłosiła chęć udziału w mistrzostwach, nie pojawiła się w sobotę na Błoniach. **mak**

Zapraszamy do obejrzenia galerii zdjęć z mistrzostw na stronie www.lowiczanin.info

LILIANNA JÓŹWIAK-STASZEWSKA

Na fotelach donerskich: Szymon Fijołek z Dmosina oraz Damian Szymajda z Domaniewic.

Domaniewice | GOK

Krew oddało 12 osób

Ponad 5 litrów krwi zebrano podczas akcji zorganizowanej w niedzielę, 23 kwietnia, w GOK Domaniewice.

Do wyjazdowego punktu pobrań łódzkiego Regionalnego Centrum Krwiodawstwa i Krwiolecznictwa zgłosiło się 15 osób. Ostatecznie krew mogło oddać 12.

Po zbiórce zorganizowanej tutaj ostatnim razem zimą, to bardzo dobry wynik. Przyszli nie tylko miejscowi. Do Domaniewic wybrali się nawet krwiodawcy z miejscowości odległych o ponad 30 km.

Pan Dariusz Gać ze Skowrody Południowej, w gminie Chąśno oddaje krew od ponad 30 lat. Wybrał niedzielną akcję w Domaniewicach, ponieważ kolejna, organizowana w Łowiczu, wypada w dzień roboczy, a on nie może pozwolić sobie na zwolnienie z pracy. – Ja po prostu lubię ludziom pomagać. Często spotykam się z pytaniem, po co to robię, co z tego mam? Jeszcze do niedawna odpowiadam, że kilka czekoladek. Teraz mogę dodatkowo na przykład za darmo zaparkować w Łowiczu samochód, czy kupować w aptece bez kolejek (których i tak nie ma), za darmo korzystać z komunikacji miejskiej (ja nie korzystam) – powiedział nam pan Dariusz.

I dodał: – Robię to za darmo, wychodzę z założenia, że gdyby wszyscy, którzy pytają, miast tego przyszli oddać krew, to ona byłaby w zapasie i nie potrzebne byłyby akcje, żeby ratować kogoś z rodziny, a zazwyczaj dopiero wówczas ludzie otwierają oczy. Naszemu rozmówcy udało się zachęcić do oddawania krwi zarówno swojego siostrzeńca, jak i siostrzenicę.

W niedzielę na fotelu donerskim zasiadł również m.in. Damian Szymajda z Domaniewic. – Krew oddaję odkąd skończyłem 18 lat. Dlaczego? Traktuje to jako doskonała możliwość niesienia bezinteresownej pomocy praktycznie bez zaangażowania innych środków. Cieszę się, że mogę coś dać komuś od siebie, a to mnie nic nie kosztuje – powiedział nam domaniewiczanin. **ljs**

Reportaż

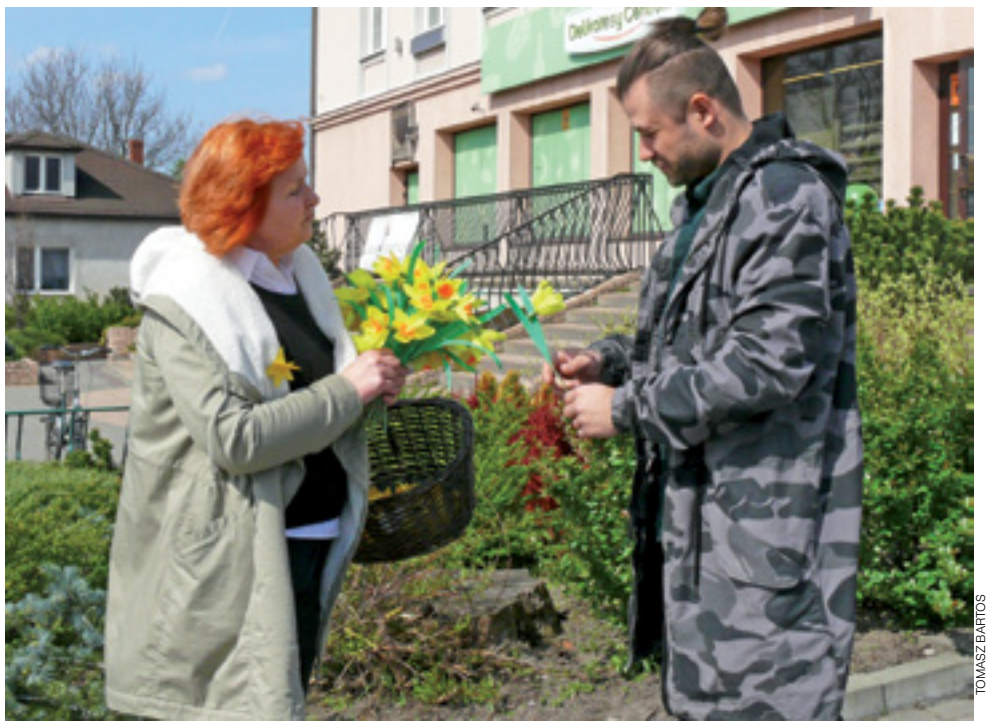
TOMASZ BARTOS

TOMASZ BARTOS

Inicjatorką akcji była dyrektorka GOK Irena Śmigiera-Milewska. Na zdjęciach: z jednym z mieszkańców na bolimowskim rynku, z Krzysztofem Kalińskim przy starej pożydowskiej chałupie...

Bolimów | Przypomniano dawnych żydowskich mieszkańców

Co trzeci był Żydem, ale czuli się Polakami

Przed wybuchem II wojny światowej w liczącym wówczas tysiąc mieszkańców Bolimowie mieszkało około 300 Żydów. Wraz z likwidacją getta, które istniało przez 8 miesięcy i przeniesieniem Żydów do getta warszawskiego, bezpowrotnie zniknęli oni z krajobrazu osady. 19 kwietnia GOK w Bolimowie postanowił o nich przypomnieć.

TOMASZ BARTOS
tomasz.bartos@lowiczanin.info

Data nie była bez znaczenia, tego dnia w 1943 roku w warszawskim getcie wybuchło powstanie, które było sprzeciwem wobec jego likwidacji, masowych mordów i cierpienia społeczności żydowskiej, które zgotowali im Niemcy. Tego dnia z inicjatywy Muzeum Historii Żydów Polskich Polin w Warszawie w wielu miastach odbyły się akcje „Żonkile", w czasie których przypominano o dramatycznym zrywie warszawskiego getta i zagładzie społeczności żydowskiej.

W Bolimowie do udziału w akcji Gminny Ośrodek Kultury zaprosił uczniów Zespołu Szkół Ponadgimnazjalnych. Przyszły dwie klasy I i II. Młodzież obejrzała dwa filmy „Nie było żadnej nadziei. Powstanie w getcie warszawskim 1943" oraz „Powstanie w getcie warszawskim oczami świadków i uczestników" składającego się z relacji ocalałych.

– Zwłaszcza na tym pierwszym filmie była totalna cisza, uczniowie oglądali go w skupieniu, myślę, że zrobił on duże wrażenie na uczniach – powiedziała nam dyrektor GOK Irena Śmigiera-Milewska. I faktycznie, uczennice Katarzyna i Magda potwierdziły nam to w rozmowie. Powiedziały też, że pochodzą z Jaktorowa i nie wiedzą nawet, czy w tej miejscowości mieszkali Żydzi, jak wielu ich było, czym się zajmowali, czy ocalały jakieś materialne pamiątki, m.in. dlatego, że nie zetknęły się z tą wiedzą. Dlatego też udział w akcji Żonkile w Bolimowie był dla nich ciekawym doświadczeniem i okazją do poznania lokalnej historii małej miejscowości, jaką jest Bolimów.

TOMASZ BARTOS

... i przy jednej z dwóch ocalałych macew na cmentarzu żydowskim.

TOMASZ BARTOS

...ze Stanisławem Olęckim...

Tę lokalną historię przybliżył uczestnikom akcji burmistrz Łowicza, historyk, autor książki o historii Bolimowa Krzysztof Kaliński. O bolimowskich Żydach opowiedział najpierw w sali ośrodka, potem w czasie spaceru po miejscowości, śladem materialnych pozostałości po tej społeczności.

Kilkanaście sklepów i warsztatów należało do Żydów

Pierwsi żydzi osiedlili się w Bolimowie w 1797 roku, już rok później mieszkało ich 76, a po 10 latach 123. W połowie XIX wieku liczba żydowskich mieszkańców Bolimowa wynosiła około 300 osób i właściwie nie ulegała już zmianie. Przed wojną w Bolimowie zamieszkiwało 50 rodzin żydowskich, do najliczniejszych należał ród Manów – 9 rodzin, Sztyfermanów – 4 rodziny, Roznerów – 3 rodziny.

Żydzi zajmowali się handlem i rzemiosłem, w 1925 roku w ich rękach było 16 sklepów i 12 warsztatów rzemieślniczych np. jatki mięsne prowadzili: Berek Jakubowiecz, Szołe Rotstein, Chaim Najdorf i Gidali Sztyferman.

W okresie międzywojennym rabinem był Lewi Lipman. Żydzi zasiadali w Radzie Gminy, np. w 1928 roku najwięcej głosów spośród wszystkich kandydatów otrzymał Luzer Mordka Man. W okresie międzywojennym, nie były rzadkością mieszane małżeństwa. Tuż przed wybuchem II wojny światowej Żydzi zasymilowali się tak bardzo, że młodzi ubierali się zgodnie z przyjętą młodą, nie nosili bród. Wierni tradycji w ubiorze i wyglądzie zostali jedynie starsi.

Farna – żydowska ulica

Uczestnicy spaceru przeszli z GOK na ulicę Farną, która jest najmocniej związana z danymi mieszkańcami Bolimowa, bowiem przy niej mieszkali głównie Żydzi. Tym, co po nich po-

> Część społeczności żydowskiej Bolimowa to byli ludzie biedni, których nie stać było na postawienie dużej płyty nagrobnej.

zostało, to stojące po dziś dzień stare, drewniane domy oraz bożnica, która po wojnie została zaadoptowana m.in. na ośrodek zdrowia, a obecnie mieści się w niej posterunek policji.

Ulica Farna to też, jak zaznaczył w czasie spaceru burmistrz, wydzielony w czerwcu 1940 roku teren zamkniętego getta, w którym znaleźli się nie tylko mieszkający w Bolimowie Żydzi, ale z czasem także Żydzi z innych miejscowości, w tym z Łowicza, Strykowa, Łodzi. Przez getto przewinęło się około 1,5 tys. osób. W sierpniu 1941 roku zostało ono zlikwidowane, a mieszkańcy przeniesieni do getta warszawskiego. II wojnę światową udało się przeżyć nielicznym.

Idąc ulicami Bolimowa Krzysztof Kaliński mówił: – Ta społeczność czuła się Polakami. Bardzo mocno się zasymilowała, prawdopodobnie dlatego, że żyli w małej społeczności, gdzie zajmując się w dużej mierze handlem, byli uzależnieni od dobrych kontaktów z mieszkańcami Bolimowa, aby się utrzymać. I faktycznie, w czasie spisu ludności z 1921 roku, na 300 mieszkańców pochodzenia żydowskiego tylko 59 przyznało się do narodowości żydowskiej, pozostali przyznawali się do narodowości polskiej wyznania mojżeszowego.

Żonkile przywracały pamięć

Uczestnicy akcji w czasie spaceru po Bolimowie wręczali przechodniom papierowe żonkile, które zostały wykonane przez młodzież kilka dni wcześniej w czasie zajęć plastycznych w GOK. Przechodniów było niewielu, nikt nie odmówił, reagowano jednak ze zdziwieniem, skąd w Bolimowie taka akcja. – To dobrze, powinno się o tym mówić, przypominać. Ja o Żydach w Bolimowie wiem tylko z opowieści rodziców, spotkał ich straszny los, wielu zginęło także w Bolimowie, jak i w lasach pod Bolimowem, gdzie się ukrywali. Słyszałam różne opowieści o tym – powiedziała nam starsza pani, która otrzymała papierowy kwiat.

Krzysztof Kaliński powiedział, że jednym z udokumentowanych przypadków ukrywania się Żydów w lasach pod Bolimowem był przypadek 11-osobowej grupy, która została odkryta w marcu 1944 roku przez żandarmów i rozstrzelana w lesie. W grupie tej było siedmiu mężczyzn, dwie kobiety i dwoje dzieci. Pochowano ich w lesie, ale gdzie? Czy nadal tam leżą? Opowiadający przyznał, że nie ma takiej wiedzy. Znane są nazwiska: Ajzyk Pajczer – krawiec, Abram Dzikowski – szewc, Majonek Sztyferman – kupiec, cała rodzina Zajmów z ojcem Altkiem, matką i półtorarocznym synem.

Dyrektor GOK Irena Śmigiera Milewska dodała, że na kilka dni przed wkroczeniem wojsk radzieckich zastrzelono jednego z Żydów ukrywających się w lesie w Joachimowie. – Za wcześnie wyszedł z kryjówki – mówiła.

Ubogie macewy na cmentarzu

Ostatnim punktem spaceru śladem bolimowskich Żydów był cmentarz, a właściwie to, co po nim pozostało. Dziś niemal cały porośnięty jest krzakami, na trawiastym skrawku ziemi, który jest od nich wolny, ledwie widać dwie ocalałe macewy. Ale inne niż te, które znamy z dużych żydowskich cmentarzy: to polne kamienie, które z jednej strony mają ociosaną równo powierzchnię, na której umieszczono napisy w języku hebrajskim. Dyrektor GOK tłumaczy, że jest tak może dlatego, że część społeczności żydowskiej Bolimowa to byli ludzie biedni, których nie stać było na postawienie dużej płyty nagrobnej. Zasięg cmentarza wyznacza usypany wokół niego wał ziemny.

> W czasie spisu ludności z 1921 roku na 300 mieszkańców pochodzenia żydowskiego tylko 59 przyznało się do narodowości żydowskiej, pozostali przyznawali się do narodowości polskiej wyznania mojżeszowego.

Ktoś z młodych ludzi powiedział, że gdyby go tu nie przyprowadzono i nie powiedziano, że to jest cmentarz, w życiu by tego nie odgadł. Faktycznie, widok jest smutny, nie ma doń drogi, idzie się po łące.

Podobno po II wojnie światowej cmentarz istniał niemal nie zmieniony, po jej zakończeniu macewy zaczęły jednak znikać. Ci, którzy je zabierali, wykorzystywali je np. do robienia schodów czy progów przed domami, utwardzali nimi podwórza.

Krzysztof Kaliński wyjaśnił, że cmentarz powstał pod koniec XIX wieku, podobnie jak bożnica, wyjaśnił uczniom, że dla Żydów miejsce pochówku jest święte, nietykalne, złożone w całunie ciało z przykrytą białym materiałem twarzą chowano nogami w kierunki Jerozolimy, aby w chwili zmartwychwstania zmarły mógł patrzeć w kierunku ich świętego miejsca. Ciała nie wolno przenosić w inne miejsce – zabrania tego religia, wyjątek stanowi przeniesienie na cmentarz w Jerozolimie. Przy dwóch ocalałych macewach uczestnicy spaceru postawili żonkile.

150 lat wspólnej historii

Wracając z cmentarza, rozmawialiśmy z młodzieżą. Pytamy, czy spacer był dla nich jakimś odkryciem. Klaudia Stychlerz i Ewelina Zwolińska z kl. I powiedziały nam, że historia bolimowskich Żydów nie jest im obca. – Mówiło się o tym dużo w szkole, w domach także, wiedziałam o ulicy Farnej. Wiedziałam, gdzie była bożnica. Jedyną ciekawostką dla mnie była lokalizacja cmentarza. Jakoś nigdy o to nie pytałam – powiedziała nam Klaudia. Dyrektor GOK Irena Śmigiera-Milewska przypomina, że ośrodek co dwa lata organizuje turniej wiedzy o Bolimowie. – Zawsze wśród pytań jest przynajmniej jedno o historię bolimowskich Żydów. To część przeszłości, nie można tego pomijać. Przez prawie 150 lat byli oni sąsiadami i znajomymi rdzennych mieszkańców Bolimowa. Razem tworzyli jego historię – mówi. ■

Łowicz | Park Błonia gościł uczestników piątych już targów pszczelarskich

Targi „Wiosna w Pasiece” dla pszczelarzy i smakoszy

Mimo niesprzyjającej pogody, dużym zainteresowaniem cieszyły się piąte ogólnopolskie Targi Pszczelarskie „Wiosna w Pasiece”, które odbyły się w Łowiczu w niedzielę, 23 kwietnia.

LILIANNA JÓŹWIAK-STASZEWSKA

Który miód wybrać? Choć w pasiekach przednówek, to na stoiskach szeroka gama gatunków.

Targi tym razem zorganizowano na Błoniach. Przyjechało około 40 wystawców z całego kraju. Oficjalne rozpoczęcie poprzedziła msza święta w intencji pszczelarzy odprawiona w Bazylice Katedralnej. Nabożeństwu przewodniczył ks. proboszcz Robert Kwatek, który w homilii porównał Boże Miłosierdzie (święto obchodzone jest w kościele w pierwszą niedzielę po Wielkanocy) do słodyczy miodu, która niesie radość, przynosi zdrowie i ukojenie. Wśród darów ołtarza złożonych podczas mszy, a niesionych przez przedstawicieli łowickich pszczelarzy, również tych najmłodszych, były m.in. różne gatunki miodów z lokalnych pasiek.

Uroczystą oprawę zapewniła przemarszowi do katedry oraz z katedry na Błonia orkiestra miejsko-strażacka z Łowicza oraz poczty sztandarowe, m.in. Mazowieckiego Związku Pszczelarzy, Regionalnego Koła Pszczelarzy w Łowiczu (organizatora targów), Koła Pszczelarzy z Grodziska Mazowieckiego i Koła Pszczelarzy z Wrzącej.

W inauguracji targów udział wzięli m.in. przedstawiciele władz powiatu i miasta, jak również prezydent Polskiego Związku Pszczelarzy Waldemar Kudła. Otwarcie targów uatrakcyjniły swoimi występami dzieci z Przedszkola Nr 3 w Łowiczu, które zaprezentowały program pt. „Tajemniczy zakątek Pszczółki Mai”.

Na słodko i bardziej konkretnie

Choć podmuchy wiatru sprawiały momentami, że wystawcy jedną ręką musieli trzymać namioty, a drugą – towar, chętnych do oglądania i kupowania nie brakowało. Wszystkie wyroby cieszyły się dużym zainteresowaniem. Przez cały dzień dobrze sprzedawały się zarówno miody z lokalnych pasiek, które, choć na pszczelarskim przednówku, to jednak oferowały szeroką gamę jego gatunków, jak i miody pitne, wyroby z wosku czy pyłku pszczelego. Nie zabrakło obwarzanków na miodzie czy słodkiej chałwy w wielu smakach. Powodzeniem cieszyły się stoiska z pszczelimi bioproduktami. Na stoisku z wężą pszczelą, czyli przerobionym pszczelim woskiem, wielu niezorientowanych laików pytało co to takiego.

– Pogoda fatalna, ale i tak postanowiliśmy z rodziną się wybrać, bo uwielbiamy miód. Moim odkryciem w ubiegłym sezonie był miód faceliowy, który kupiłam u miejscowego pszczelarza i który był tak delikatny w smaku i piękny w kolorze, że przyszłam poszukać go tu dzisiaj. Nie wyobrażam sobie zimowej herbaty bez miodu, cytryny czy plasterka imbiru – powiedziała nam Agnieszka Majkowska z Łowicza.

Kto nie lubi na słodko, mógł znaleźć dla siebie również coś konkretniejszego, na przykład pajdę chleba ze smalcem, bigos, domowy chleb czy tradycyjne wędliny. Jak co roku uczestników targów żywiło m.in. KGW Bednary.

Od węzy po słomiane ule

Tegoroczne targi były jednak głównie rajem dla samych pszczelarzy, którzy mogli na nich nabyć z pierwszej ręki wszystko do zakładania i modernizacji pasiek, hodowli pszczół oraz pozyskiwania i konfekcjonowania miodu. Z wykładu mgr inż. Cezarego Kruka z Puław, który mówił m.in. o wiosennej pielęgnacji rodzin pszczelich czy syndromie masowych upadów rodzin pszczelich, pszczelarze wyszli bogatsi o wiedzę, którą będą mogli w praktyce stosować w swoich pasiekach.

Dużym zainteresowaniem cieszyły się m.in. ule słomiane, robione ręcznie, z zachowaniem starodawnej tradycji, które do Łowicza przywiozła firma Socha z okolic Poznania. – Szyjemy ule słomiane, maty słomiane, odzież pszczelarską, zajmujemy się drobnym sprzętem pasiecznym z drewna i stali. Produkujemy głównie na Skandynawię, ale w Polsce też mamy już swój rynek – powiedział nam Sebastian Socha.

Uszycie słomianego ula zajmuje około tygodnia czasu, dlatego jego cena to ok. 500 zł, czyli o 200 zł więcej od tradycyjnego, drewnianego, ale to odwiedzających łowickie targi to nie odstraszało. – Mam jeden taki ul i jestem bardzo zadowolony, oprócz tego, że podnosi estetykę całej pasieki, ma szereg innych zalet, ale i wadę, lubią go ptaki, dlatego dziś przyjechałem dokupić zapasowe maty – powiedział nam Andrzej Miśkiewicz, który przyjechał na targi aż spod Płocka.

Co słychać w pasiekach?

Pogoda bardziej niż organizatorom targów popsuła w tym roku szyki owadom. – Jest zimno i pszczoły masowo giną, mają pokarm, ale nie mogą go odsklepić, rodziny są bardzo słabe. Niektórzy z wystawców mówią, że już ponieśli dotkliwe straty, że z kilkuset rodzin zostało im kilkadziesiąt – powiedział w rozmowie z nami Marek Boroski, prezes regionalnego koła pszczelarzy w Łowiczu. Obecnie organizacja ta liczy 70 członków, a wśród nich zarówno pszczelarzy hobbystów, posiadających po 20 rodzin pszczelich, jak i takich, którzy mają ich nawet 400. Szef regionalnego koła w swoim oficjalnym wystąpieniu przypomniał również o ogólnych zagrożeniach wpływających na ich kondycję.

– Pszczelarstwo to nie tylko dar miodu, wosku pyłku czy mleczka pszczelego. Pszczelarstwo to głownie zapylanie drzew, krzewów, bylin. Obecnie boryka się ono jednak z olbrzymią eksplozją środków ochrony roślin (...). Stosowanie ich w porze południowej nie ma sensu. Drugim zabójcą pszczół jest choroba „varroa destructor”, niewielkie szanse przeżycia mają nawet początkowo ocalałe pszczoły, które giną z powodu mieszanki wirusów, jakie przywlekły ze sobą roztocza – mówi Boroski. Nadmienił on jednak, że koncern biotechnologiczny Monsanto, ten sam, który produkuje pestycydy, pracuje obecnie nad środkiem przeciwko roztoczom składającym się z fragmentów ich własnego DNA.

W optymistycznym tonie co do przyszłości rodzimego pszczelarstwa rozmawiał z nami prezydent Polskiego Związku Pszczelarzy Waldemar Kudła. – Obecnie odnotowujemy wymianę pokoleń. Ostatni kurs, jaki organizowano u nas w związku, kończyli nawet 14-letni pszczelarze. Warto również nadmienić, że rośnie konsumencka świadomość. Ludzie coraz częściej doceniają miód prosto z lokalnej pasieki, a kupując ten w sklepie uważniej czytają etykietę – powiedział nam. **ljs**

LILIANNA JÓŹWIAK-STASZEWSKA

Targi były rajem dla samych pszczelarzy, którzy mogli na nich nabyć z pierwszej ręki wszystkie niezbędne artykuły pszczelarskie.

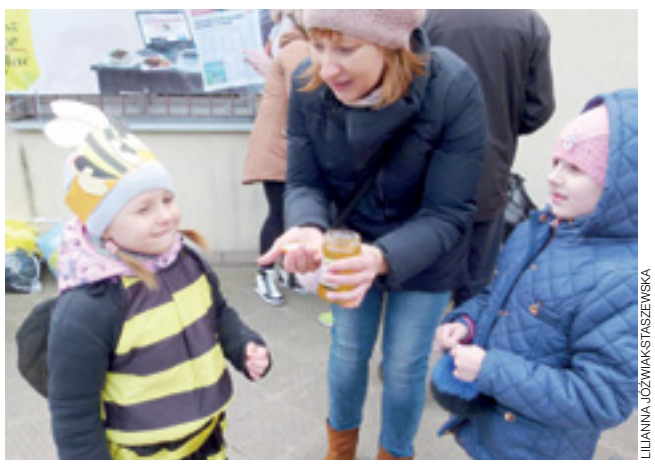

LILIANNA JÓŹWIAK-STASZEWSKA

Hanna, Nina i Agnieszka Bachura nie czekały długo ze skosztowaniem nektaru, jaki otrzymały w nagrodę za występy na scenie.

Kultura

RZUT OKIEM | ŁOWICKA WIELKANOC W „ZIARNIE”

W wielkanocny poranek, gdy większość z nas spożywała właśnie świąteczne śniadanie, na TVP 1 został wyemitowany premierowy odcinek „Ziarna”, w którym łowiccy twórcy ludowi opowiedzieli o tradycjach świątecznych naszego regionu, a zespół „Koderki” zaprezentował obrzęd chodzenia z gaikiem i kogutkiem w Lany Poniedziałek. Program można już oglądać w internetowym serwisie VOD, w telewizji powtórki pokaże TVP Polonia i TVP ABC. **aa**

Domaniewice | Kolejne sukcesy wokalistki

Patrycja Jakubiak znów najlepsza

Uczennica Gimnazjum Publicznego w Domaniewicach, Patrycja Jakubiak, dopisała kolejny sukces do długiej listy swoich wokalnych osiągnięć.

Tym razem zdobyła I nagrodę w konkursie „Najpiękniejsze Polskie Piosenki”. Dzięki temu miała okazję wystąpić na scenie Teatru Jaracza w Łodzi.

Konkurs organizowały razem Łódzkie Towarzystwo Naukowe oraz Polskie Radio Łódź w ramach XVII Festiwalu Nauki, Techniki i Sztuki w Łodzi. Adresowany był do uczniów szkół gimnazjalnych i ponadgimnazjalnych z województwa łódzkiego oraz studentów łódzkich uczelni wyższych.

Wokalne popisy uczestników 8 kwietnia, w studiu koncertowym Polskiego Radia w Łodzi, oceniało jury, w skład którego wchodzili: Anna Domańska (chórmistrz, dyrygent, pedagog Akademii Muzycznej w Łodzi), Krzysztof Kozłowski (muzyk, chórmistrz, juror wielu konkursów) oraz Anna Kolasa (Redakcja Muzyki i Programów Kulturalnych Polskiego Radia Łódź).

Laureaci i wyróżnieni w poszczególnych kategorii wiekowych otrzymali nagrody i dyplomy 10 kwietnia na deskach Teatru Jaracza, w ramach podsumowania festiwalu. Mogli także dać próbkę swoich możliwości wokalnych. **kl**

ARCHIWUM RODZINNE/WWW.FACEBOOK.COM

Patrycja Jakubiak odniosła kolejny sukces.

Kino Fenix | Wysoka 14. pozycja w rankingu MKiDN

Dofinansowanie do drugiej sali: czy we wrześniu ruszy budowa?

Łowicki Ośrodek Kultury pozyskał 36 tys. zł dofinansowania z Ministerstwa Kultury i Dziedzictwa Narodowego na adaptację drugiej sali kinowej w stylu art house.

AGNIESZKA ANTOSIEWICZ
agnieszka.antosiewicz@lowiczanin.info

Licząca 60 miejsc kameralna sala ma zostać urządzona w pomieszczeniu ośrodka, gdzie teraz mieści się filia Biblioteki Miejskiej – o czym już pisaliśmy.

Kino nadal ma funkcjonować pod wspólnym szyldem Fenix, ale jest pomysł, by nadać nazwy salom. Duża nazywałaby się „Eos”, co ma symbolizować powrót do korzeni (tak nazywało się kino przed wojną), natomiast nie wymyślono jeszcze nazwy dla mającej powstać sali kameralnej.

Szacunkowa przebudowa pomieszczenia na salę kinową ma kosztować ok. 100 tys. zł.

Przypomnijmy, że ŁOK złożył dwa wnioski o pozyskanie środków na realizację tej inwestycji, w Ministerstwie Kultury i Dziedzictwa Narodowego, a także w Polskim Instytucie Sztuki Filmowej. Tymczasem przyszła pozytywna odpowiedź z ministerstwa, które dofinansuje łowicki art house kwotą 36 tys. zł.

– Z dofinansowania cieszę się bardzo, ale głównie dlatego, że uplasowaliśmy się na wysokim 14. miejscu na ponad 550 złożonych wniosków. Mieliśmy 90 pkt., a 91.67 miał wniosek z pierwszego miejsca – mówi nam dyrektor Maciej Malangiewicz. – Wierzyłem w ten projekt, ale też bardzo chciałem zdobyć środki zewnętrzne, by pokazać, że konsekwentnie jesteśmy aktywni i pukamy, gdzie tylko pojawia się możliwość – dodaje.

> Utworzenie dodatkowej sali pozwoli na zwiększenie ilości filmów granych w kinie, bo od tej pory dwa seanse będą mogły się odbywać równocześnie.

Jak wyjaśnia nam dyrektor, pieniądze z otrzymanego dofinansowania zostaną przeznaczone na wyposażenie sali. Ośrodek wciąż czeka na decyzję z PISF, skąd pozyskane dofinansowanie mogłoby pokryć koszty robót budowlanych. Jeśli wszystko pójdzie zgodnie z planem, 2 września w pomieszczeniu ruszyłaby przebudowa.

Druga sala – miejsce dla wszystkich

Utworzenie dodatkowej sali, zgodnie z zapewnieniami dyrektora, pozwoli na zwiększenie ilości filmów granych w kinie, bo od tej pory dwa seanse będą mogły się odbywać równocześnie. – Zamiast 3 tytułów tygodniowo, zaproponujemy widzom 5-6 różnych filmów – zapowiada.

Co więcej, mają zostać uruchomione nowe cykle np. Kino dla kobiet, Poranki dla dzieci, Kino Seniora i oddzielny program, którego gospodarzem będzie Młodzieżowa Rada Miejska.

Warto też wspomnieć, że wcześniej ŁOK pozyskał 56 tys. zł z Polskiego Instytutu Sztuki Filmowej na klimatyzację, która ma zostać zamontowana w sali kina Fenix już w czerwcu. Jej koszt całkowity to około 90 tys. zł, zaś różnicę pokryje ŁOK z zysków z biletów. Po skalkulowaniu kosztów okazało się, że środków wystarczy na montaż klimatyzacji w obu salach.

Przypomnijmy też, że można już kupować bilety na seanse do kina Fenix przez internet. Wystarczy wejść na stronę **lok.art.pl** i wybrać zakładkę **repertuar**, a następnie postępować zgodnie z poleceniami na stronie. – Bilety on-line sprzedają się u nas już od pierwszego dnia, na razie do 10 dziennie. Zobaczymy, jak to będzie przy hitowych produkcjach i premierach. Myślę, że wtedy będzie się ich sprzedawało więcej – ocenia dyrektor ŁOK. – To jest faktycznie duże ułatwienie dla widza – dodaje. **aa**

REKLAMA

GABINET NEUROLOGICZNY
dr n. med.
EWA GUZOWSKA -BARTNIAK
specjalista neurolog
Łowicz, os. Kostka bl. 1
tel. 602-264-817
CZYNNY: śr. 16-17, sob. 11-12
342508

GABINET ORTOPEDYCZNY
Adel Elmgasbi
specjalista chirurg-ortopeda
▪ chirurgia urazowa
▪ choroby kręgosłupa
▪ choroba zwyrodnieniowa stawów
▪ paluchy koślawe (haluksy)
Głowno, ul. Targowa 78
tel. 42/719-19-94
342754

LEKARZ INTERNISTA
BARBARA FENC-BIELECKA
PRZYJMUJE:
Łowicz, ul. Powstańców 2A
Wizyty proszę zgłaszać telefonicznie
46 837-54-76, 607-206-252
342768

SPECJALISTA NEUROLOG
WITOLD WYPYCH
Łowicz, ul. Krakowska 4
umowa z NFZ i prywatnie
pn. 8-12 i 14-18
wt., śr., czw., pt. 8-12 i 16-17.30
tel. 603-099-810
345252

KLINIKA STOMATOLOGICZNA
rejestracja: 506 100 273
czynne 7 dni w tygodniu!
ZAPRASZA NA KOMPLEKSOWE LECZENIE DZIECI I DOROSŁYCH
▪ Głowno, ul. Wojska Polskiego 32/34
▪ Łowicz, ul. Iłowska 1/3 ▪ Łódź, ul. Kolińskiego 27
NFZ
ZAKRES USŁUG: •implanty •chirurgia szczękowa •ortodoncja •stomatologia estetyczna •protetyka
LASER, OZON, MIKROSKOP, RTG
347636

PORADNIA ORTOPEDYCZNA
Kamil Kniczek
▶ iniekcje dostawowe (blokady, kw. hialuronowy)
▶ leczenie zmian zwyrodnieniowych stawów, urazów sportowych
▶ osocze bogatopłytkowe (czynniki wzrostu)
▶ USG ortopedyczne
Łowicz, ul. Świętojańska 1/3B, pok. 111
drugi i czwarty wtorek miesiąca od godz. 16.00, tel. 664-127-755
347630

lek. med. Tomasz Sawicki
KARDIOLOG
SPECJALISTA CHORÓB WEWNĘTRZNYCH
▪ USG SERCA
▪ USG TĘTNIC SZYJNYCH
▪ HOLTER EKG
▪ HOLTER CIŚNIENIOWY
▪ EKG (badania na miejscu)
Łowicz, ul. Świętojańska 1/3B, poniedziałki w godz. 15-18
ZAPISY pod nr tel. 46-837-36-75 (pn.-pt. 8-18), kom. 794-292-043
345944

GABINET CHORÓB SKÓRY
DERMATOLOG
Lek. spec.
ZBIGNIEW WRONIECKI
Łowicz, os. Noakowskiego 1/39
wtorki, piątki 16-18
Głowno, ul. Wyspiańskiego 8 (za Szpitalem)
czwartki 15-17
tel. 602-276-728
345877

SPECJALISTA GINEKOLOG - POŁOŻNIK - CYTOLOG - USG
KUŚMIERCZYK KRZYSZTOF
GABINET PRYWATNY
(recepty, szpitale NFZ)
PEŁNA DIAGNOSTYKA
PEŁNE LECZENIE NA MIEJSCU
BADANIA PROFILAKTYCZNE
tel. 601-254-571
Łowicz ul. Ułańska 2 (Medyk)
codziennie 15⁰⁰-20⁰⁰ – BEZ ZAPISÓW
soboty – PO UZGODNIENIU
345873

GABINET „ALEXANDER-MED”
AKUPUNKTURA I TERAPIA MANUALNA
▪ leczenie schorzeń kręgosłupa
▪ rwa kulszowa, barkowa
▪ przepuklina dysków
▪ nerwica i naruszenie snu
▪ skolioza u dzieci ▪ bóle migrenowe
▪ bóle korzonków
CODZIENNIE, godz. 17.30-18.30
Głowno, ul. Wojska Polskiego 10
42/639-86-40
44/714-68-75, 601-226-862
345842

Katarzyna Zakrzewska
Dietetyk
konsultacje dietetyczne
jadłospisy
analiza składu ciała
tel. 695-933-411
Głowno, ul. Sosnowa 4
www.ladieta.com.pl
345535

WŁODZIMIERZ GALA

Stanisław Budzeń w konkursie w Radziejowicach wystąpił w łowickim stroju.

Racławice | Chłop Roku 2017

Ksinzok zajął IV miejsce w konkursie na Chłopa Roku

23 kwietnia w Racławicach odbyły się wybory „Chłopa Roku 2017". Region łódzki po raz kolejny reprezentował Stanisław Budzeń z Boczek Chełmońskich w gm. Kocierzew Płd. Wywalczył IV miejsce w konkursie głównym i nagrodę specjalną w dodatkowej konkurencji KRUS.

Konkurs składał się z kilku konkurencji, w których mierzyło się 8 kandydatów zgłoszonych przez izby rolnicze z różnych regionów Polski. Stanisław Budzeń był jedynym reprezentantem regionu łódzkiego. Podczas prezentacji towarzyszyła mu delegacja Księżackiego Zespołu Folklorystycznego „Skierniewiczanie".

Jedna z konkurencji polegała na tym, aby opowiedzieć o sobie i zaprezentować swój region. Kandydaci do tytułu „Chłopa Roku" pojedynkowali się też na umiejętności wokalne i taneczne związane z folklorem regionu.

Mieszkaniec Boczek wykonał tradycyjną ludową przyśpiewkę, której pierwsza strofa głosi „Jestem Ksinzok od Łowicza, bo szeroko nogawica". Przypomnijmy, że od zeszłego roku zaczął śpiewać w zespole „Ksinzoki". W kolejnej odsłonie tańczył z partnerką łowickiego oberka. Kolejne konkurencje były już natury sprawnościowej. Była to sztafeta w układaniu belek słomy na czas oraz przeciąganie liny, w którym to kandydat reprezentujący region łowicki oraz towarzyszące mu panie z zespołu okazali się najlepsi.

Po podsumowaniu wyników ze wszystkich konkurencji Stanisław Budzeń uplasował się na IV miejscu. Bezkonkurencyjny był jednak w dodatkowej konkurencji KRUS o tematyce zasad BHP w gospodarstwie. Mieszkaniec Boczek został jej zwycięzcą, a w nagrodę otrzymał m.in. myjkę wysokociśnieniową. Pan Stanisław odpowiadał na pytania, co zrobić z padniętą zwierzyną oraz gdzie należy oddać zużyte baniaki po opryskach rolniczych.

– Atmosfera była świetna, a w samych Racławicach czuję się już jak u siebie – powiedział nam Stanisław Budzeń. Jak przekonuje, podobnie jak w latach ubiegłych widownia była zachwycona strojami łowickimi, temperamentem i urodą „Ksinzoków". Przypomnijmy, że to już nie pierwszy sukces naszego reprezentanta w tym konkursie. Na swoim koncie ma również miejsce I i tytuł główny „Chłopa Roku".

W nagrodę za swoje osiągnięcia reprezentant Boczek spędzi wraz z żoną weekend w Brukseli. **aa**

Łowicz | Spektakl dokumentalny na deskach ŁOK

Jesteśmy przynętą, kochanie! – na początek warsztatów

Nagradzany na festiwalach w całej Polsce spektakl pt. „Jesteśmy przynętą, kochanie!", w reżyserii łowiczanki Agnieszki Wąsikowskiej można było obejrzeć w sobotę, 22 kwietnia w Łowickim Ośrodku Kultury. Był to jednocześnie początek projektu „To miasto to moja opowieść".

MARCIN KUCHARSKI

Reżyserka Agnieszka Wąsikowska (pierwsza z prawej) oraz aktorzy po spektaklu spotkali się z publicznością.

Spektakl jest dokumentalnym projektem teatralnym, w znacznej części opartym na wspomnieniach i relacjach z kijowskiego Majdanu. Tekst powstał z fragmentów dzienników fotografa, operatora i podróżnika Marcina Kundery, przyjaciela Agnieszki Wąsikowskiej, który brał udział w wydarzeniach na Majdanie. – Zaczęło się od tego, że Marcin przysyłał nam bardzo długie sms-y o tym, co tam się dzieje, relacjonował dzień po dniu – opowiadała po spektaklu reżyserka. Scenariusz też był oparty na podstawie jego rozmów prowadzonych z poznanymi na Majdanie młodymi Ukraińcami – Dante i Nataszą.

Spektakl jest jakby dokumentalnym zapisem tego, czego doświadczył Marcin (w tę rolę wcielił się Mateusz Mosiewicz), o tym, w jakich okolicznościach poznał Dante (w tej roli Filip Kosior) i Nataszę (którą zagrała Helena Ganjalyan) oraz o tym, że spędził z nimi kilka tygodni swojego życia. W spektaklu wykorzystane są też fragmenty filmów kręconych przez Kunderę na Majdanie. Spektakl miał premierę ok. dwa lata temu.

Po spektaklu publiczność miała okazję krótko porozmawiać z reżyserką oraz aktorami. – Co dzieje się obecnie z Dante i Nataszą? – padło pytanie. – Żyją na Ukrainie. Na bieżąco utrzymuje z nimi kontakt Marcin. Zwykle z nami jeździł i wtedy odpowiada na to pytanie – odpowiedziała Agnieszka Wąsikowska. Marcina Kundery w Łowiczu nie było.

Spektakl spotkał się ze sporym, jak na Łowicz, zainteresowaniem. Obejrzało go ponad 50 osób. Widzowie razem z aktorami zostali zaproszeni na scenę, gdzie ustawione zostało kilka rzędów krzeseł. – Chodziło o to, żeby nie oddzielać widzów od aktorów, żeby nie tracili między sobą kontaktu. Takie założenie Agnieszka miała od początku i moim zdaniem to się sprawdziło – mówi o spektaklu Karolina Michalska z ŁOK.

Spektakl był jednym z elementów odbywających się obecnie w ŁOK warsztatów teatru dokumentalnego „To miasto to moja opowieść", który otrzymał dofinansowanie w ramach konkursu Małe Granty 2017. Warsztaty poprowadzą twórcy teatralni: Helena Ganjalyan, Karolina Lichocińska, Mateusz Mosiewicz, Bartosz Szpak oraz Agnieszka Wąsikowska.

Ich efektem ma być spektakl, który ma opowiadać o Łowiczu, o historii miasta i mieszkańcach. Scenariusz powstanie w trakcie warsztatów (aktorskich, dramaturgicznych i ruchowych), a źródłem inspiracji mają być historie, które uczestnicy zajęć będą mieli za zadanie pokazać z perspektywy mieszkańców. Do udziału w warsztatach zgłosiło się pięć osób, trzy kolejne – bezpośrednio po spektaklu. Teraz uczestniczy w nich 10 osób. – Projekt zakładał, że w warsztatach będzie uczestniczyć właśnie 10 osób. W tak krótkim czasie nie dałoby się „przepracować" wszystkiego z większą liczbą osób, a przecież później każdy z nich będzie chciał wystąpić w przedstawieniu. Efekt warsztatów będzie można zobaczyć w niedzielę, 30 kwietnia, o godz. 16.00, w sali „Na Strychu" w ŁOK.

Na początku tygodnia uczestnicy warsztatów pracowali nad scenariuszem. – Zastanawiali się nad tym co lubią, co ich wkurza, a czego się wstydzą, jak żyje im się w Łowiczu – relacjonowała Agnieszka Wąsikowska. **mak**

Łowicz | Konkurs plastyczno-fotograficzny został przedłużony

Sfotografuj lub namaluj łowickie podwórka

Organizator konkursu „Łowickie podwórka" wydłużył termin oddania prac konkursowych. Prace fotograficzne lub plastyczne, ukazujące fragmenty łowickich podwórek, można dostarczać do 5 maja. Powodem przedłużenia jest nieduże zainteresowanie konkursem. – Może przeszkodziła trochę pogoda, a może było zbyt mało czasu? – zastanawiali się w bibliotece i zadecydowali o wydłużeniu terminu o ponad dwa tygodnie.

Konkurs adresowany jest do uczniów szkół gimnazjalnych i ponadgimnazjalnych. Ogłosiła go biblioteka im. A. K. Cebrowskiego w Łowiczu w 150. rocznicę urodzin Stanisława Noakowskiego. Każdy uczestnik może zgłosić do konkursu wyłącznie jedną pracę. Noakowski wykonał tysiące rysunków i cykli rysunkowych pokazujących piękno w architekturze. Tworzył również tzw. fantazje architektoniczne, czyli rysunki o tym, jak mógłby wyglądać dowolny obiekt w każdej epoce. Stworzył wiele cykli rysunkowych.

Ogłoszenie wyników i wręczenie nagród odbędzie się w maju. O dokładnym terminie laureaci zostaną poinformowani. Prace prezentowane będą na wystawie pokonkursowej w holu biblioteki na Bratkowicach. **mak**

REKLAMA

STOMATOLOGIA O-Dentica
lek. stom. Kamila Osica
lek. stom. Michał Osica
- implanty
- chirurgia stomatologiczna
- protetyka
- stomatologia zachowawcza
- endodoncja (leczenie kanałowe)
- stomatologia estetyczna
- wybielanie zębów
- stomatologia dziecięca
- RTG zębów
Łowicz, ul. Mostowa 14
tel. 604-744-179
347634

protetyka stomatologiczna
PROTEZY - EKSPRESOWE NAPRAWY
Renata Wykrętowicz
Przychodnia „Remedium" Głowno
ul. Kopernika 19, tel. 607-371-781
345232

Łowicz ul. Tkaczew 7F
DENTASTYL
GABINET stomatologiczny
Sylwia Marzec
lek. dent.
Honorujemy Kartę Seniora i Kartę Dużej Rodziny
zapisy tel. 519-640-150
346492

GABINET STOMATOLOGICZNY
KATARZYNA KOLAS-GRAJEWSKA
STOMATOLOGIA DLA DOROSŁYCH i DZIECI
Łowicz ul. Gdańska 5
tel. 533-882-280
blisko dworca PKS i PKP
347930

HOLLYDENT
dr n. med. Monika Colonna-Walewska
specjalista stomatologii zachowawczej i endodoncji
- leczenie powikłań i trudnych przypadków pod mikroskopem
- licówki pełnoceramiczne
- korony i mosty porcelanowe - cyrkon
- implanty
Głowno
ul. Czackiego 2
tel. 42 710 76 47, 697 107 647
340513

PROTETYKA DENTYSTYCZNA
Elżbieta Zubko
· PROTEZY
· ekspresowe NAPRAWY
PRACOWNIA PROTETYCZNA
Przychodnia Remedium w godz. 8-16
Głowno, ul. Kopernika 19
po godz. 17.00 dom
Głowno, ul. Kopernika bl. 15 m. 35
tel. 600-047-277
Możliwość wykonania protezy w ciągu 1 dnia
339508

PROTEZY -NAPRAWY
Naprawa protez:
➤akrylowe ➤elastyczne
➤szkieletowe
MULTIDENT
tech. dent. P. Pągowski
ul. Spółdzielcza 3, Łowicz
666-284-606
347628

GABINET STOMATOLOGICZNY
PERŁOWY UŚMIECH
KAROLINA FRONTCZAK
lekarz dentysta
Łowicz
ul.Batalionów Chłopskich 2b
NZOZ Wigor, gab. nr 12
609 646 644
345234

dr n. med. Arkadiusz Błaszczyk
lekarz stomatolog
- stomatologia estetyczna
- stomatologia zachowawcza
- chirurgia
- protetyka
- stomatologia dziecięca
- profilaktyka
Łowicz, ul. Krakowska 4, tel. 608-409-558
347164

MARCIN KUCHARSKI

Rysunki i projekty Jerzego Leontiewa były chętnie oglądane i komentowane przez uczestników wernisażu.

MARCIN KUCHARSKI

Żona artysty prof. Zofia Rajtar-Leontiew oraz syn Paweł Leontiew podczas wernisażu w Łowiczu.

Łowicz | Wystawa Jerzego Leontiewa w łowickim muzeum

Sztuka czysta. Sztuka użytkowa

W Muzeum w Łowiczu otwarta została wystawa „Jerzy Leontiew (1931-2011). Sztuka czysta. Sztuka użytkowa". Będzie można ją oglądać do 4 czerwca. W wernisażu, który odbył się w sobotę, 22 kwietnia, uczestniczyła m.in. żona prof. Zofia Rajtar-Leontiew oraz syn Paweł Leontiew.

MARCIN KUCHARSKI
marcin.kucharski@lowiczanin.info

– Nie wiem czy doszłoby do tej wystawy, gdyby nie obecny tutaj pan burmistrz, który rozpoczął ze mną rozmowy na ten temat. Osobą, z którą później niezwykle dobrze mi się współpracowało, która podjęła intencję, była pani magister, dyrektor muzeum. Trzecią osobą, którą chciałabym wymienić, jest Ania Leśniewska-Zagrodzka. Nasze rodziny, Leśniewskich i Leontiewów, od 60 lat były razem – opowiadała żona artysty.

Jerzy Leontiew urodził się 21 grudnia 1931 roku w Łowiczu, jego rodzina mieszkała w kamienicy przy ul. Bielawskiej 4. Na cmentarzu prawosławnym spoczywają jego ojciec i dziadek, zaś na cmentarzu ewangelicko-augsburskim rodzina matki. W Łowiczu Jerzy Leontiew kończył szkołę średnią, a zaraz po maturze wyjechał do Poznania, gdzie studiował w Państwowej Wyższej Szkole Sztuk Plastycznych na wydziale Architektury Wnętrz. Do Łowicza już nie wrócił, związał swoje życie z Warszawą, gdzie zamieszkał i pracował.

Prezentowane na wystawie obrazy artysta namalował głównie na początku i pod koniec kariery, można obejrzeć też wiele monotypii, które tworzył przez całe życie, najwięcej jednak jest projektów architektonicznych, aranżacji wystaw, logotypów, wzornictwa przemysłowego, a nawet plakatów. – Nigdy wcześniej nie pomyślałem nawet, że na przykład wygląd licznika prądu czy też neonu świetlnego na domach towarowych też ktoś musiał zaprojektować – komentowały projekty osoby oglądające wystawę. Na wystawie można obejrzeć też znany – przynajmniej z wyglądu – domorosłym elektronikom projekt miernika uniwersalnego „LAVO 3", za który artysta wraz z 4 kolegami otrzymali IV nagrodę zespołową.

Leontiew był np. autorem znaków firmowych Polam czy Lumen. Pierwszą i jednocześnie ostatnią realizacją artysty w Łowiczu jest powstały w 1960 roku projekt wnętrz Domu Nauczyciela w Al. Sienkiewicza. Obejmował on kompletne wyposażenie sali klubowej (projekty krzeseł, stołu, gablot, żyrandola, lady, a nawet wieszaków) oraz kawiarni (projekty taboretów, stolików, kinkietów, półek, mebli, oświetlenia). Projekt ten również można obejrzeć na wystawie.

Głośno o Jerzym Leontiewie zrobiło się kilka lat później, w 1964 roku, kiedy zdobył III nagrodę w konkursie na projekt osiedla domków jednorodzinnych na wzgórzach Hollywood. Pracę tę można również zobaczyć na wystawie w Łowiczu. Wiele prac to projekty ekspozycji targowych wykonane na zlecenie Przedsiębiorstwa Wystaw i Targów Zagranicznych „POLEXPO", z którym współpracował przez 11 lat.

> Pierwszą i ostatnią realizacją artysty w Łowiczu jest powstały w 1960 r. projekt wnętrz Domu Nauczyciela w Al. Sienkiewicza.

W Łowiczu jego prace były wystawiane do tej pory tylko raz, w 1962 roku, na wystawie zbiorowej „Współczesna Plastyka Łowicka". Obecna wystawa jest przeglądem wieloletniej twórczości. Wystawę prac w gablotach i wiszących na ścianach uzupełniają leżące na stoliku albumy. – Ta wystawa jest reprezentatywna, w sensie tego, co mój mąż robił, ale one są po to, żeby bardziej przybliżyć te 60 lat pracy. Dlaczego 60 lat, skoro od dyplomu minęło mniej? Otóż mąż zarabiał już na studiach, rysując do gazet i wykonywał drobne prace na Targi Poznańskie. Albumy te są w pewnym sensie uzupełnieniem wielu rzeczy, które są jeszcze zmagazynowane w mieszkaniu, ponieważ pracownię musiałam sprzedać – powiedziała nam żona artysty.

Jerzy Leontiew zmarł 26 lipca 2011 roku, został pochowany na cmentarzu ewangelickim w Warszawie wraz z matką.

– Wystawa będzie czynna do 4 czerwca, naprawdę warto ją obejrzeć – zachęca dyrektor Marzena Kozanecka-Zwierz. ■

REKLAMA

MediCenter | ŁOWICZ, 3 MAJA 15, tel. 46/837-85-46

KARDIOLOG
dr MACIEJ PAWŁOWSKI
specjalista kardiologii
▪ konsultacje lekarskie ▪ badania EKG

UROLOG
dr RADOSŁAW GRĘBOWSKI
specjalista urologii
▪ konsultacje lekarskie ▪ USG
▪ uroflowmetrem

NEUROCHIRURG
prof. dr hab.n.med. LECH POLIS
specjalista II st. z neurochirurgii i neurotraumatologii, kierownik kliniki neurochirurgii CZMP
▪ konsultacje lekarskie dla dorosłych i dzieci

BADANIA USG
▪ piersi ▪ tarczycy ▪ ślinianek
▪ bioder niemowlęcia ▪ brzucha
▪ układu moczowego ▪ węzłów chłonnych
▪ Doppler tętnic i żył

MEDYCYNA PRACY
▪ badania wstępne ▪ okresowe ▪ kierowców

PULMONOLOG
dr n. med. ANNA BARA
choroby wewnętrzne, specjalista chorób płuc
▪ astma ▪ zapalenia płuc, oskrzeli

CHIRURG NACZYNIOWY
dr PRZEMYSŁAW KOWALCZYK
▪ miażdżyca ▪ niedokrwienia kończyn
▪ żylaki ▪ skleroterapia ▪ USG

DERMATOLOG dzieci i dorośli
dr n. med. MONIKA KIERSTAN
▪elektrokoagulacja ▪mezoterapia

NEUROLOG
dr n. med. JOLANTA URBANIAK
specjalista neurologii
▪ Parkinson ▪ padaczka ▪ inne

ORTOPEDA
dr ŁUKASZ LIPIŃSKI
dr n. med. PIOTR BUCHCIC
▪ blokady stawów ▪ iniekcje dostawowe
▪ USG bioder u niemowląt ▪ USG ukł. m.-szk.
339702

NZOZ ALAMED | Stryków, ul. Kopernika 29a tel. 42 719 88 49

● PORADNIA CHIRURGICZNA + USG
Krzysztof Ciesielski spec. chirurg – pn., śr, pt. 16⁰⁰-18⁰⁰, tel. kom. 607 340 904

● PORADNIA STOMATOLOGICZNA
Alicja Ciesielska spec. parodontolog – pn.-pt. po uzgodnieniu telefonicznym
• stomatologia zachowawcza i dziecięca • endodoncja • protetyka
• chirurgia stomatologiczna i implantologia • ortodoncja • zdjęcia RTG zębów

● PORADNIA ENDOKRYNOLOGICZNA
dr n. med. Renata Koptas-Głoskowska spec. endokrynolog – środy po uzgodnieniu telefonicznym

● PORADNIA KARDIOLOGICZNA
dr n. med Monika Piechowiak spec. chorób wewn. czwartki po uzgodnieniu tel.

● PORADNIA UROLOGICZNA
Piotr Kowalski spec. urolog – poniedziałki godz. 17³⁰ po uzgodnieniu tel.

● PORADNIA NEUROCHIRURGICZNA
dr n. med. Ryszard Bober spec. neurochirurg – piątki godz. 17⁰⁰ po uzgodnieniu tel.

● PORADNIA REUMATOLOGICZNA
dr n. med. Henryk Kapusta spec. reumatolog – wtorki godz. 16⁰⁰ po uzgodnieniu tel.

www.nzoz-alamed.pl
341682

GABINET SPECJALISTYCZNY | Łowicz, ul. Pijarska 3 w którym przyjmują:

SPECJALISTA DERMATOLOG dr n. med. Monika Kierstan
- środy w godz. 11-13, tel. 692-748-406

SPECJALISTA ENDOKRYNOLOG prof. dr hab. n. med. Katarzyna Winczyk
- co drugi wtorek w godz. 14-16, tel. 609-836-609

SPECJALISTA CHORÓB PŁUC, ALERGOLOG, PEDIATRA
Bożena Kucińska - czwartki w godz. 11-15.30, tel. 606-140-120

PSYCHIATRA Elżbieta Bolanowska
- druga i czwarta środa miesiąca w godz. 13-16, tel. 603-058-881

SPECJALISTA ORTOPEDA - TRAUMATOLOG Janusz Dubas
- czwartki w godz. 16-18, tel. 602-668-997

SPECJALISTA DERMATOLOG Zbigniew Wroniecki
- poniedziałki w godz. 15-16, piątki w godz. 11-12,
tel. 602-276-728 (wtorki, piątki w godz. 16-18 - os. Noakowskiego 1/39)

SPECJALISTA CHIRURGII OGÓLNEJ I ONKOLOGICZNEJ
dr n. med. Adam Rogowski-Tylman - wtorki, piątki w godz. 16 -19

KARDIOLOG, SPECJALISTA CHORÓB WEWNĘTRZNYCH
dr n. med. Grażyna Dąbrowska
- poniedziałki, piątki i co drugi wtorek od 16 - zapisy: tel. 501-359-450
ECHO SERCA, HOLTER EKG, HOLTER CIŚNIENIOWY
- zapisy codziennie pod nr tel. 510-562-012

DIETETYK mgr inż. Karolina Gajda
- zapisy pod nr telefonu 609-180-611
339962

lek. med. Leszek Sobczyński
SPECJALISTA
POŁOŻNICTWA I GINEKOLOGII
Głowno, ul. Sikorskiego bl. 27/12
tel. gabinetu: 42/710-72-67
tel. domowy: 42/719-11-67
PRZYJMUJE:
pon., śr., pt.: 11-13; 16-18;
sob. 11-13
318585

REHABILITACJA
mgr rehabilitacji ruchowej
JERZY SOBCZYŃSKI
▪ masaż leczniczy i relaksacyjny
▪ gimnastyka korekcyjna
▪ usprawnienie po udarze
▪ leczenie ostróg piętowych
▪ kinesiotaping
(możliwy dojazd do klienta)
501-248-229
318588

LARYNGOLOG
Jarosław Czapla
Gabinet: Łowicz os. Kostka 1
PRZYJĘCIA NA SKIEROWANIE NFZ ORAZ PRYWATNIE
codziennie do 13⁰⁰ oraz dodatkowo pon. i czw. od 16⁰⁰-18⁰⁰
602-580-567
tel. domowy (46) 837-70-74
339353

Wiesław Bielecki
lekarz chorób wewnętrznych
WIZYTY PROSZĘ UZGADNIAĆ TELEFONICZNIE
tel. 46 837-62-52
339504

KONSULTACJE NEUROLOGICZNE
Jacek Pełka
specjalista neurolog
Adres: Łowicz ul. Długa 20d tel. kom. 602 706 803
Przyjęcia w poniedziałki (po umówieniu się telefonicznym)
*bóle głowy *zawroty głowy *szumy uszne *bóle kręgosłupa *zaburzenia czucia *padaczka *stwardnienie rozsiane *ch.Parkinsona *zaburzenia widzenia *zaburzenia snu *nerwice *depresje *zaburzenia lękowe *zaburzenia pamięci *zaświadczenia dla pracodawcy *zaświadczenia do ZUSu * i inne.
347715

Przed kamerą TVP 3 wypowiadała się m.in. Irena Kolos – sołtys Sierżnik i wiceprzewodnicząca Rady Powiatu Łowickiego.

Mężczyźni z chorągwią obchodzą Sierżniki dookoła, podobnie jak to robili ich ojcowie i dziadkowie.

Sierżniki | Materiał w regionalnej TVP

Tak jak ich ojcowie i dziadkowie

Tradycyjny, wielkanocny obrzęd święcenia domów i pól, wciąż kultywowany m.in. w Sierżnikach, zainteresował reporterów TVP 3 Łódź, którzy w „lany poniedziałek" odwiedzili z kamerą tę miejscowość w gminie Chąśno.

Przeszło dwuminutowy materiał autorstwa Martyny Kowalczyk został wyemitowany w dniu nagrania w Łódzkich Wiadomościach Dnia. Pokazana została grupa kilkunastu mężczyzn, mieszkańców Sierżnik, maszerujących z chorągwią wzdłuż granicy wsi, święcących pola i śpiewających wielkanocne pieśni. Po dojściu do każdego końca wsi, drzewcem chorągwi wykonywali znak krzyża (co również zostało utrwalone w filmie), zakopywali część poświęconej palemki i trzykrotnie pochylali chorągiew w stronę wsi. Oprócz tego błogosławili też poszczególnym domostwom.

Przed kamerami wypowiadało się sześć osób, w tym m.in. radny gminny z tej miejscowości Dominik Uczciwek i radna powiatowa Irena Kolos, będąca zarazem sołtyską miejscowości.

W wypowiedziach wszystkich osób podkreślano wagę tradycji przekazywanej z pokolenia na pokolenie. Zwyczaj obchodzenia pól z chorągwią od dawna był jednym z charakterystycznych dla Ziemi Łowickiej. **tm**

Łowicz | III Ogólnopolski Przegląd Scholi Pijarskich

Z Kalasancjuszem śpiewali na chwałę Pana

Rekordowa ilość osób – prawie 400 – uczestniczyła w III Ogólnopolskim Przeglądzie Scholi Pijarskich, który po raz kolejny odbył się w Łowiczu, w dniach 21-23 kwietnia. Do łowickiej szkoły pijarskiej przyjechały schole z 11 szkół pijarskich z całej Polski.

MARCIN KUCHARSKI

Mały Chór Kalasancjusza z Rzeszowa wystąpił jako pierwszy. Schola działa nieprzerwanie od 2000 roku.

W tym roku, który dla Zakonu Szkół Pobożnych jest rokiem jubileuszowym z okazji 400-lecia istnienia zakonu oraz 250-lecia kanonizacji założyciela, temat przewodni był następujący: „Z Kalasancjuszem śpiewaj na chwałę Pana". Dlatego też większość scholi przygotowała piosenki o Kalasancjuszu. – Święty Józef Kalasancjusz był specjalnym „gościem" i przewodnikiem tegorocznego spotkania – opowiada koordynujący przegląd ojciec Dominik Bochenek.

MARCIN KUCHARSKI

Schola z Bolesławca wystąpiła w tym roku na koniec przeglądu.

Do Łowicza przyjechały grupy z Bolszewa, Elbląga, Warszawy, Cieplic, Bolesławca, Krakowa (z dwóch parafii), z Rzeszowa, Katowic i Łapsz Niżnych. Najliczniejsza była kilkudziesięcioosobowa grupa z Bolesławca. Łowicz też „wystawił" dużą reprezentację. Powstała w 2014 roku łowicka schola „Dzieci Królowej Pokoju" liczy aż 55 osób. Dzieci spotykają się dwa razy w tygodniu: raz w szkole, a drugi raz na niedzielnej mszy świętej. Oprócz tego łowicka schola śpiewa na mszach szkolnych oraz przy okazji różnych uroczystości.

Przegląd rozpoczął się w piątek, 21 kwietnia, wspólną kolacją o godzinie 18.00. Grupy przyjeżdżały do Łowicza w ciągu dnia. Większość, choć nie wszyscy, zostali w Łowiczu na dwa noclegi. Luksusów nie było, ale też nikt takich nie oczekiwał – noclegi były zaplanowane na podłodze w salach szkolnych, na karimatach lub materacach, w śpiworach. Koszt uczestnictwa w przeglądzie i towarzyszących mu wydarzeniach, wraz z trzydniowym wyżywieniem, też nie był wysoki, wynosił 60 zł. Za taką kwotę nie jest łatwo zorganizować nawet jednodniową szkolną wycieczkę.

Piątkowy wieczór był przeznaczony na integrację i zabawy na dużej sali gimnastycznej, które poprowadzili rekrutujący się spośród starszych uczniów szkół pijarskich animatorzy. Zabawy pomogły zawiązać wspólnotę. Wieczorem odbył się też kalasantyński wieczór uwielbienia w formie refleksji słowno-muzycznej w oparciu o życie założyciela zakonu.

Sobotnie przedpołudnie wypełnione było warsztatami muzycznymi w czterech grupach: śpiewu, tańca, gitar oraz instrumentów perkusyjnych. W ten sposób uczestnicy przeglądu przygotowali cztery piosenki, które wykonali na mszy świętej w kościele pijarskim. Warsztaty poprowadzili w tym roku nauczyciele ze szkół pijarskich: Gabriela Wąsacz, Agnieszka Zielonko, Agnieszka Orawiec i Artur Nowak. W ubiegłym roku dzieci pojechały na cały dzień do Łodzi, gdzie odbywały warsztaty muzyczne prowadzone przez grupę „Mocni w Duchu". Warsztaty były wartościowe, ale dzieci wróciły z nich bardzo zmęczone. Dlatego w tym roku organizatorzy postanowili zorganizować je na miejscu.

O godzinie 17.00 przyszedł czas na występy będące kwintesencją spotkania. Każda z 11 scholi przygotowała po trzy utwory. Wieczorem, po kolacji, odbyły się „tańce pijarskie" – zabawy na sali gimnastycznej, a na koniec dnia adoracja.

W niedzielę rano, o 9.30, schole spotkały się i wspólnie śpiewały na mszy świętej w kościele pijarskim, a później spotkały się na uroczystym zakończeniu przeglądu. Podobnie jak na poprzednich przeglądach, nie było wygranych, nie było pokonanych, wszakże nie był to konkurs talentów, a kolejny krok w rozwoju muzycznym i duchowym uczniów szkół pijarskich. Każda grupa otrzymała pamiątkową statuetkę. – Przegląd był wspaniałym czasem integracji, zgłębiania wiary, wspólnej modlitwy i bliższego poznania świętego Józefa Kalasancjusza – podsumowuje o. Bochenek i zaprasza za rok. **mak**

Zapraszamy do obejrzenia galerii zdjęć na stronie www.lowiczanin.info.

REKLAMA

SKLEP MEDYCZNY
mgr rehabilitacji Halina Sadowska
REALIZUJEMY WNIOSKI NFZ
▪ sprzet ortopedyczny, wózki, balkoniki, laski, kule, gorsety
▪ artukuły przeciwodlezynowe, przeciwżylakowe
▪ pieluchomajtki, artykuly stomijne, stabilizatory
▪ OBUWIE – TĘGIE, ZDROWOTNE, dr. ORTO
Głowno, ul. Swoboda 23, tel. 42/719-15-96
CZYNNE: poniedziałek – piątek 9-17, sobota 10-13
347633

DIETETYK
mgr Marzena Pawłowska
• odchudzanie dzieci i dorosłych
• dietoterapia chorób
• analiza składu ciału
tel. 502-375-482

MASAŻYSTA
Marzena Kosiorek
• masaże lecznicze • drenaż limfatyczny • zabiegi modelująco-wyszczuplające
• okłady borowinowe
tel. 726-288-002
wizyty po uzgodnieniu telefonicznym

PORADNIA ŻYWIENIOWA Łowicz ul. Mickiewicza 20a
www.poradniazywieniowa.pl
339380

DYPLOMOWANY MISTRZ KRZYSZTOF SZYMCZAK
OPTYK
RECEPTY ze zniżką z NFZ
DRUGIE OKULARY GRATIS!
Łowicz, ul. KURKOWA 3
341754

GABINET CHIRURGICZNY
dr n. med. GRZEGORZ KOKOŁASZWILI
SPECJALISTA CHIRURGII OGÓLNEJ
• usuwanie zmian skórnych (histopatologia)
• elektrokoagulacja • esperal • rektoskopia • wizyty domowe
Łowicz, os. Dąbrowskiego 24 (rampa)
Gabinet czynny: wt. 16⁰⁰-18⁰⁰; pt. 16⁰⁰-18⁰⁰
Zapisy: 696-736-880
347643

Dr nauk medycznych
JOLANTA PIETRZAK
specjalista laryngolog
badanie audiometryczne słuchu
Przyjmuje w soboty w Łowiczu:
13⁰⁰-14⁰⁰ – ul. 3 Maja 6
Zapisy: 601 84 84 20
340002

Prof. dr hab. med.
LARYNGOLOG
DANUTA GRYCZYŃSKA
czwartek 13.00 - 14.30
Łowicz, ul. Długa 14
tel. 601-260-660, 46/837-45-41
339545

IWONA OLEJNIK
specjalista pediatra
PIOTR OLEJNIK
specjalista chorób wewnętrznych
USG ▪ EKG
Głowno, ul. Kilińskiego 25
(róg Piątkowskiej)
tel. 42 710-74-00
339991

NIEPUBLICZNA PORADNIA PSYCHOLOGICZNO-PEDAGOGICZNA
Łowicz ul. Pijarska 1, II p.
OFERUJEMY:
❶ badania psychologiczne, pedagogiczne, logopedyczne (dojrzałość szkolna, dysleksja rozwojowa i inne) - wydajemy opinie
❷ terapię: pedagogiczną, logopedyczną, psychoterapię
❸ treningi EEG Biofeedback
604-248-376, 501-549-114, 600-362-437
340939

REKLAMA
AgaMED
GABINET MASAŻU i REHABILITACJI
Agnieszka Wójcik-Przyżycka
• zmiany zwyrodnieniowe kręgosłupa • bóle pleców • dyskopatia • rwa kulszowa • rwa barkowa • bóle głowy • bóle szyi • drętwienie rąk i nóg
Łowicz, ul. 3 Maja 5, tel. 609 485 595
347965

FORMACJA LAST MINUTE

Na planie teledysku. Od lewej: Norbert Sztuk, Iwona Celak i Marek Koper.

Łowicz | Teledysk w Pizzerii Łowickiej

„Będzie grubo, będzie pompa”

Łowicka Formacja Last Minute nagrała kolejny teledysk. Materiał filmowy do piosenki „Będzie grubo, będzie pompa” powstał 21 kwietnia w pizzerii Łowicka na Nowym Rynku w Łowiczu. Utwór będzie miał wkrótce premierę na kanale producenta – Lemon Records.

Przypomnijmy, że zespół tworzy muzykę z pogranicza disco-polo i pop rocka, a tworzą go Norbert Sztuk i Marek Koper. Powstał on formalnie na początku 2014 roku, chociaż muzycy nagrali razem kilka utworów już wcześniej. Pisaliśmy o nim w NŁ kilka razy, na przykład przy okazji ich współpracy z gwiazdą disco-polo Tomaszem Niecikiem. Nowy teledysk będzie już kolejnym w ich dorobku.

Główną rolę żeńską w teledysku zagrała w nim modelka i fotomodelka Iwona Celak, którą fani disco polo zapewne kojarzą z nagrań Cosmo – innego zespołu z naszego regionu. Poza tym wystąpili też statyści, którzy tego dnia przyszli do pizzerii. Liczba chętnych wystarczyła do zrealizowania zakładanego scenariusza. W jednej ze scen pojawiają się też strażacy z OSP Łowicz, inscenizując interwencję w lokalu.

Za realizację teledysku odpowiada producent Lemon Records, z którym Last Minute współpracuje już od pewnego czasu.

– Teledysk jest w trakcie składania, pod koniec tygodnia ma trafić do Lemon Records – mówi nam Marek Koper. – To na ich kanale będzie miał premierę, której dokładnego terminu jeszcze nie znamy. Lemon Records musi zaakceptować wersję końcową, a z poprawkami zawsze trochę się schodzi, ich działania później też wymagają czasu. Myślę, że teledysk ma szansę ukazać się w połowie maja. **tm**

Galeria Browarna | Majówka Melomana 2017 – zaproszenie na dwa koncerty

Tu zaczynali, teraz podbijają muzyczny świat

Jak co roku, Galeria Browarna i Urząd Miejski w Łowiczu zapraszają wszystkich zainteresowanych na spotkanie z muzyką na najwyższym poziomie, podczas „Majówki melomana”. Dwóch koncertów z współczesnymi interpretacjami muzyki klasycznej będzie można wysłuchać w budynku galerii 1 i 3 maja. Obydwa koncerty rozpoczną się o godz. 17.00, wstęp na nie jest wolny.

W tym roku wystąpią artyści wywodzący się z Łowicza, którzy w Galerii Browarna, jeszcze jako nastolatkowie, rozpoczynali swoje bogate obecnie koncertowe kariery. 1 maja zagra Piotr Sałajczyk, który zaprezentuje repertuar złożony z kompozycji Fryderyka Chopina oraz Juliusza Zarębskiego. Urodzony w Warszawie Piotr Sałajczyk jest absolwentem Akademii Muzycznej im. Karola Szymanowskiego w Katowicach w klasie fortepianu prof. Józefa Stompla, studia uzupełniał w Mozarteum w Salzburgu pod kierunkiem prof. Pavla Gililova. Sałajczyk uznawany jest za pianistę wszechstronnego i kreatywnego. Aktywnie koncertuje, na najważniejszych festiwalach w kraju i zagranicą, dużym uznaniem cieszą się też jego płyty koncertowe. Jego debiut fonograficzny – płyta z ostatnimi sonatami Beethovena i Schuberta – została w listopadzie 2011 roku wyróżniona tytułem „Maestro” francuskiego miesięcznika „Pianiste”. Muzyk był stypendystą Ministerstwa Kultury i Dziedzictwa narodowego oraz Krajowego Funduszu na Rzecz Dzieci. Wiele uwagi poświęca muzyce najnowszej.

3 maja wystąpią natomiast klarnecista Dominik Domińczak oraz pianistka Małgorzata Garstka, którzy wspólnie wykonają utwory Johannesa Brahmsa, Claude’a Debussy’ego i Francisa Poulenca. Oboje wykonawcy urodzili się w Łowiczu, byli uczniami tutejszej Niepublicznej Szkoły Muzycznej I i II stopnia.

SINFONIA VARSOVIA

Dominik Domińczak

ARCHIWUM NŁ

Piotr Sałajczyk

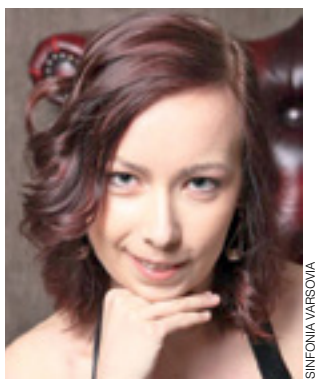

SINFONIA VARSOVIA

Małgorzata Garstka.

Małgorzata Garstka występuje solo i w koncertach kameralistycznych. Z wyróżnieniem ukończyła studia na Akademii Muzycznej im. Karola Szymanowskiego w Katowicach pod okiem Wojciecha Świtala i Hanny Holeksy oraz na Królewskiej Akademii Muzycznej w Londynie pod okiem Diany Ketler i Michaela Dusseka. Występowała na wielu scenach w Polsce, Wielkiej Brytanii, Niemczech, Słowacji, Ukrainie, Francji, Italii czy Portugalii, zdobywając wiele nagród zarówno za występy solowe, jak i w zespołach kameralnych. Za swoje osiągnięcia została wielokrotnie uhonorowana stypendiami Ministra Kultury i Dziedzictwa Narodowego, Ministra Nauki i Szkolnictwa Wyższego, Rektora Akademii Muzycznej im. Karola Szymanowskiego w Katowicach, Burmistrza Miasta Łowicza oraz Marjorie McAdams Scholarship.

Dominik Domińczak jest obecnie studentem Akademii Muzycznej im. Grażyny i Kiejstuta Bacewiczów w Łodzi, w klasie dr Roberta Stefańskiego. Przywoził nagrody z najbardziej prestiżowych europejskich przeglądów i festiwali klarnetowych, akordeonowych (grał w nich na klarnecie w duecie z akordeonistą Aleksandrem Stachowskim), kameralistycznych i innych – o wielu z nich pisaliśmy na łamach NŁ. Jest wielokrotnym stypendystą Ministra Kultury i Dziedzictwa Narodowego, Marszałka Województwa Łódzkiego, a w tym roku otrzymał także stypendium Burmistrza Miasta Łowicza. **tm**

REKLAMA

OKNA DRZWI BRAMY

• SPRZEDAŻ • SERWIS • MONTAŻ
Łowicz, ul. Podrzeczna 16
tel. 664 063 688

339472

Ośrodek Szkolenia Kierowców
RADAR
Anna Kierus
Łowicz, 3 Maja 2/6
tel. 46 837-83-40
604-423-453, 502-594-695
ZAPRASZA
NA KURS PRAWA JAZDY
W KAT.
A1, A2, A, B,
C, C+E, B+E
Rozpoczęcie kursu
8 maja
o godz. 15.30

340954

MFO S.A. to największy na rynku polskim oraz liczący się w Europie i na świecie producent profili stalowych. Dzięki dobrze wykwalifikowanemu zespołowi pracowników skutecznie wdrażamy nowoczesne technologie i staramy się sprostać potrzebom naszych Klientów.

W związku z ciągłym rozwojem poszukujemy kandydatów na stanowisko:

SPECJALISTA
DS. KONTROLI JAKOŚCI

OPIS STANOWISKA:
• Weryfikacja dostaw, pod względem jakościowym i ilościowym,
• Prawidłowe oznakowanie dostaw,
• Pobieranie próbek stali do badań,
• Katalogowanie próbek,
• Prowadzenie dokumentacji kontroli jakości zgodnej z wymaganiami ISO.

WYMAGANIA:
• Wykształcenie min. średnie,
• Mile widziane doświadczenie w pracy na podobnym stanowisku w branży stalowej,
• Mile widziane doświadczenie z dziedziny metalurgii,
• Sumienność i samodzielność w działaniu,
• Dokładność i bardzo dobra organizacja pracy,
• Analityczne podejście i umiejętność pracy z dużą liczbą danych,
• Zdolność do pracy pod presją czasu.

W ZAMIAN OFERUJEMY:
• Pracę w stabilnej, rozwijającej się firmie z branży stalowej, posiadającej ugruntowaną pozycję rynkową,
• Możliwość zatrudnienia od zaraz, w pełnym wymiarze czasu pracy na podstawie umowy o pracę,
• Wynagrodzenie i dodatki stosowne do osiąganych wyników,
• Podnoszenie kwalifikacji poprzez uczestnictwo w szkoleniach.

Osoby spełniające wymienione kryteria, zainteresowane współpracą z firmą produkcyjno-handlową notowaną na parkiecie głównym GPW oraz poszukujące możliwości rozwoju zawodowego i osobistego, **prosimy o przesłanie CV oraz zgody na przetwarzanie danych osobowych na adres: praca@mfo.pl z zapisem w tytule Specjalista ds. kontroli jakości**

Uprzejmie informujemy, że skontaktujemy się tylko z wybranymi kandydatami

347645

OGŁOSZENIE BURMISTRZA MIASTA ŁOWICZA

o przystąpieniu do sporządzenia zmiany miejscowego planu zagospodarowania przestrzennego miasta Łowicza, obszar urbanistyczny Bratkowice, fragment położony w rejonie ulicy Tuszewskiej.

Na podstawie art. 17 pkt. 1 ustawy z dnia 27 marca 2003 r. o planowaniu i zagospodarowaniu przestrzennym (Dz. U. z 2016 r. poz. 778 z późn. zm.) oraz w myśl przepisów art. 39 ust. 1 pkt 1 ustawy z dnia 3 października 2008 r. o udostępnianiu informacji o środowisku i jego ochronie, udziale społeczeństwa w ochronie środowiska oraz o ocenach oddziaływania na środowisko (Dz. U. z 2016 r. poz. 353 z późn. zm.),

ZAWIADAMIAM O PODJĘCIU PRZEZ RADĘ MIEJSKĄ W ŁOWICZU uchwały Nr XXXVIII/260/2017 z dnia 30 marca 2017 r. w sprawie przystąpienia do sporządzenia zmiany miejscowego planu zagospodarowania przestrzennego miasta Łowicza, obszar urbanistyczny Bratkowice, fragment położony w rejonie ulicy Tuszewskiej,

zatwierdzonego uchwałą Nr XVI/115/2011 Rady Miejskiej w Łowiczu z dnia 27 października 2011 r. w sprawie miejscowego planu zagospodarowania przestrzennego miasta Łowicza – obszar urbanistyczny Bratkowice (publ. Dz. Urz. Woj. Łódzkiego Nr 380, poz. 4200 z 16.12.2011 r.).

- Wnioski w zakresie zmiany planu należy składać na piśmie do Burmistrza Miasta Łowicza, 99-400 Łowicz, pl. Stary Rynek 1 w terminie do dnia 31 maja 2017 r.
- Wniosek powinien zawierać nazwisko, imię, nazwę i adres wnioskodawcy, przedmiot wniosku oraz oznaczenie nieruchomości, której dotyczy.

BURMISTRZ MIASTA ŁOWICZA
Krzysztof Jan Kaliński

347869

ZARZĄD WSPÓLNOTY MIESZKANIOWEJ „ARKADIA”
ul. Żwirki i Wigury 34, 36
w Łowiczu, tel. 794-327-234
ZAPRASZA FIRMY
do wykonania robót malarskich elewacji zewnętrznych dwóch bloków wraz z docieplenieniem ścian nad gzymsem budynków i wymianą obróbek blacharskich

347264

Informacje

INFORMATOR ŁOWICKI

informacje

- **Informacja PKP** 22-194-36
- **Informacja PKS** 46-837-38-13
- **Krajowe Biuro Numerów** 118-913
- **Międzynarodowe Biuro Numerów** 118-912
- **Rozmowy krajowe** – zamawianie 19050 (koszt 1,07 zł z VAT)
- **Rozmowy międzynarodowe** – zamawianie 19051 (koszt 1,07 zł z VAT)
- **Awarie tel. stacjonarnych** – zgłoszenia: 801 505 505
- **Biuro zleceń** 19497 (zamawianie budzenia, przypominanie o terminie załatwienia sprawy, przekazywanie życzeń itp.).

telefony

- **Taxi osobowe:** 46-837-34-01; 46-191-91; 46-830-05-00; 606-486-555; 600-508-308; Dworcowa: 602-774-552
- **Taxi bagażowe:** 46-837-35-28
- **Powiatowy Urząd Pracy:** 46-837-04-20
- **Starostwo Powiatowe w Łowiczu:** sekretariat 46 837-59-02
- **Urząd Miejski:** sekretariat 46-830-91-51
- **Urząd Skarbowy:** centrala 46 837-43-58, 46-837-32-38, sekretariat 46-837-80-28
- **ZUS** 46-830-17-12
- **Łowickie Stowarzyszenie Abstynenckie „Pasiaczek"** Łowicz, ul. św. Floriana 7, tel. 46-837-66-92, pon.-pt. godz. 16.00-20.00.
- **Grupa AA „Łowiczanka"** spotkania przy Klubie Pasiaczek czw. godz. 19.00.
- **Punkt pomocy dla ofiar przemocy w rodzinie** (siedziba Stowarzyszenia „Nadzieja" ul. Podrzeczna 3a), tel. 46-830-03-63, czynny: 16.00-19.00.
- **Gminna Grupa Abstynencka w Bielawach**, spotkania w czwartki w godz. 10-11. Informacji udziela UG Bielawy w czwartki w godz. 8.00-10.00.
- **Punkt konsultacyjny przy Grupie Wsparcia „Przeminęło z wiatrem" w Domaniewicach**, (problem przemocy) czynny: pt. 16-18 tel. 46-838-33-11.
- **Samopomocowa Grupa Abstynencka „Nie ma mocnych" w Zdunach** (siedziba GOK), czw. godz. 18.00.

dyżury przychodni

- **Nocna i świąteczna pomoc lekarska** ul. Ułańska 28, tel. 46-837-56-11, 46-837-56-12, 46-837-56-13 lub 509-056-091 – czynna: w dni robocze 18.00-8.00, soboty, niedziele i święta od 8.00 (przez 24 h).
- **Poradnia Leczenia Uzależnień**, ul. Ułańska 28, tel.46-837-37-07
- **Poradnia Zdrowia Psychicznego** ul. 3 Maja, tel. 46-837-33-07

pogotowia

- **Pogotowie ratunkowe** 999 alarmowy
- **Straż pożarna** 998 alarmowy
- **Policja** 997 alarmowy
- **Policyjny telefon zaufania** 837-80-00
- **Ogólnopolska poradnia telefoniczna dla osób dorosłych w kryzysie emocjonalnym**, czynna od pon.-pt. godz. 14.00-22.00 pod bezpłatnym numerem telefonu 116 123; www.116123.edu.pl
- **Pogotowie energetyki cieplnej** 46-837-59-16
- **Pogotowie wod.-kan.** 46-837-35-32
- **Pogotowie energetyczne** 991, 46-830-15-00
- **Awarie oświetlenia ulicznego:** konserwator 881-551-551, 46 830-91-53
- **Warsztat konserwatorski** ŁSM 46-837-65-58
- **Gaz butlowy:** 516-053-554, 697-649-492, 46-837-84-40, 46-837-16-16, 46-837-66-08, 46-837-41-02, 46-837-30-30, 46-837-20-37, 46-838-36-36, 509-887-080; 46-837-47-77, 46-837-44-44
- **Zakłady pogrzebowe:** 46-837-53-85, 46-837-07-10, 46-837-20-22, 46-837-26-74, 46-838-72-62, 602-131-698
- **Lecznice dla zwierząt:** ul. Starościńska 5, tel. 46-837-52-48, ul. Chełmońskiego 31, tel. 46-837-35-24, ul. Krakowska 28, tel. 46-830-22-86, Łyszkowice, tel. 46-838-87-19 Bielawy, tel. 46-839-20-95
- **Wojewódzkie Centrum Zarządzania Kryzysowego** w Łodzi 9287; 42 664-14-09, 42 664-14-10, 26 144-44-05

apteki

- **Łowicz – apteka całodobowa: ul. Stanisławskiego**, tel. 46-830-22-02
- **Bielawy,** ul. Garbarska 10, tel. 839-22-76
- **Chąśno 64**, tel. 838-18-25
- **Domaniewice**, ulica Główna 9, tel. 838-33-85; ul. Górna 1A, tel. 911-55-44
- **Kiernozia,** Rynek Kopernika 12, tel. 24-277-91-58; ul. Kościuszki 6, tel. 24-277-97-64; ul. Łowicka 12A, 24-382-11-66
- **Kocierzew Płd.** 101, tel. 839-42-42
- **Łyszkowice,** ul. Kościelna 3, tel. 46-838-87-86; ul. Wolności 6B, tel. 606-221-872
- **Nieborów 209**, tel. 46-838-56-25
- **Bełchów,** Przemysłowa 2, tel. 46-837-11-83
- **Sobota,** Pl. Zawiszy Czarnego 20, tel. 46-838-22-81
- **Zduny 1a**, tel. 46-838-74-68
- **Zduny 34**, tel. 46-838-75-35

msze święte w niedziele i święta

- **Kościół pw. św. Ducha:** 7.00, 8.30, 10.00, 12.00, 18.00.
- **Kościół pw. Chrystusa Dobrego Pasterza:** 7.00, 8.00, 10.00 (dla młodzieży), 11.15 (dla dzieci), 12.30, 17.00.
- **Bazylika Katedralna:** 7.00, 9.00, 10.30, 12.00, 18.00.
- **Kościół o.o. Pijarów:** 8.00, 9.30, 11.00, 12.30, 16.00.
- **Kościół Sióstr Bernardynek:** 8.00, 10.00
- **Kościół pw. Matki Bożej Nieustającej Pomocy:** 8:00, 10:00, 12:30, 18:00;
- **Kaplica seminaryjna:** 10.00
- **Kościół św. Leonarda:** 11.30

boiska i hale sportowe

- **Orlik przy ul. Grunwaldzkiej 9 w Łowiczu** tel. 735-048-951
- **Orlik przy ul. Bolimowskiej 15/19 w Łowiczu** tel. 516-031-268; czynny: pon.-pt. 10.00-21.30, sob.-ndz. 10.00-20.00;
- **Stadion piłkarski w Łowiczu** ul. Starzyńskiego 6/8, tel. 46-837-62-08
- **Stadion wielofunkcyjny w Łowiczu** ul. Jana Pawła II nr 3, tel. 46-837-51-06
- **Hala OSiR nr 1** ul. Jana Pawła II nr 3, tel. 46-837-51-06, czynne: pon. 7.00-15.00, wt. 7.00-20.00, śr., czw., pt. 7.00-15.00;
- **Hala OSiR nr 2** ul. Topolowa 2, tel. 46-837-09-04; pon., wt., śr., 8.00-16.00; czw. 8.00-20.00; pt. 8.00-16.00;
- **Boisko Orlik przy SP nr 1 w Łowiczu** – tel. 519-130-551 czynne od pon.-pt. w godz. 16.00-20.00, w weekendy 12.00-20.00
- **Boisko przy SP nr 4 w Łowiczu** – tel. 46 837-36-94
- **Boisko przy LO im. Chełmońskiego w Łowiczu** – 46 837-42-00
- **Boisko Orlik w Popowie** tel. 46 895-15-36
- **SP Bąków Górny** – 46 838-79-66
- **SP Bednary** – 46 8386576
- **SP Kocierzew Płn.** – 46 838-48-26
- **SP Stachlew** – 46 838-67-29 (tylko dla mieszkańców gminy Łyszkowice)
- **SP Mysłaków** – 46 838-59-25
- **SP Nieborów** – 46 838-56-94
- **Gimnazjum Bolimów** – 46 838-03-99
- **Kompleks sportowy w Bolimowie** czynny od 8.00 do zmroku
- **Gimnazjum Łaguszew** – 46 838-43-93
- **ZSP Błędów** – 46 838-14-76

pływalnia miejska

Łowicz, ul. Kaliska 5, tel. 46-837-32-94

- **Poniedziałek, 1 maja** – zamknięte
- **Wtorek** – czynne w godz. 12.00-22.00 (ostatnie wejście o godz. 21.00);
- **Środa, 3 maja** –zamknięte;
- **Czwartek** – 13.00-14.45; 19.30-22.00 (ostatnie wejście o 21.00);
- **Piątek** – 17.40-18.30; 19.30-22.00 (ostatnie wejście o 21.00)
- **Sobota** – 11.00-20.00 (ostatnie wejście o 19.00)
- **Niedziela** – 10.00-20.00 (ostatnie wejście o 19.00)

Grota solna – codziennie w godzinach wejść na pływalnię (oprócz 1 i 3 maja).
Sauna – w dni powszednie w godz. 16-22, w soboty i niedziele w godz. 13.00-20.00.

muzea i wystawy

- **Muzeum w Łowiczu** ul. Stary Rynek 5/7, czynne codziennie oprócz poniedziałków w godz. 10.00-16.00 (ostatnie wejście do muzeum na pół godziny przed zamknięciem). Bilety: normalny 10 zł, ulgowy 6 zł; wstęp bezpłatny na wystawy stałe – wtorek.
  „Sztuka Baroku" – stała wystawa rzemiosła artystycznego (meble, tkaniny, szkło, porcelana), malarstwa i rzeźby; Kaplica św. Boromeusza w Muzeum.
  „Historia miasta i regionu" – stała wystawa zabytków archeologicznych, militariów, portretów trumiennych, pamiątek powstańczych, gabinet kolekcjonera.
  „Etnografia Księstwa Łowickiego" – stała wystawa strojów ludowych, wycinanek, rzeźby, ceramiki, tkanin i eksponatów z dziedziny papiero-plastyki.
  Izba Pamięci Łowickich Żydów – wystawa stała, ukazuje dzieje społeczności żydowskiej w Łowiczu, od chwili pojawienia się starozakonnych w mieście, poprzez powstanie i intensywny rozwój Gminy Żydowskiej, aktywny udział w społeczno-gospodarczym życiu miasta w XIX i XX wieku, wybuch II wojny światowej, aż do ostatecznej jej zagłady.
  Wojciech Kutkowski: „Akwarele" – wystawa prac łowiczanina, historyka, nauczyciela jednej ze szkół podstawowych oraz gimnazjum w Łowiczu; czynna do 30 kwietnia.
  „Jerzy Leontiew (1931-2011). Sztuka czysta. Sztuka użytkowa" – wystawa prac łowiczanina (w 1960 r. zaprojektował wnętrze Domu Nauczyciela przy al. Sienkiewicza); czynna do 4 czerwca.
- **Mini skansen przy Muzeum w Łowiczu** – do 30 czerwca – nieczynny (remont)
- **Łowicki Park Etnograficzny – Skansen w Maurzycach** – do 30 kwietnia czynny codziennie w godz. 9.00-16.00 (od godz. 16.00-19.00 zwiedzanie obiektów tylko z zewnątrz – obowiązuje bilet spacerowy); od 1 maja do 30 września czynny codziennie w godz. 10.00-18.00, od godz. 18.00 do 19.00 zwiedzanie obiektów tylko z zewnątrz (obowiązuje bilet spacerowy).
- **Muzeum Diecezjalne w Łowiczu** – zwiedzanie katedry wraz z eksponatami znajdującymi się w wieży; możliwość oglądania panoramy miasta z tarasu – czynne pon.-czw. w godz. 10-16; pt. i sob. w godz. 10-14; w ndz. i święta – nieczynne. Łowicz, Stary Rynek 20. Zwiedzanie jest możliwe po zgłoszeniu w Biurze Muzeum.
- **Izba Pamięci Stanisława Klickiego w Łowiczu** – wystawa urządzona przez Grupę Historyczną „Kampinos" na I piętrze Baszty im. gen. Klickiego; czynna w niedziele, w godz. 16-18. Wstęp wolny.
- **Łowicz: „Beauty of Cambogia"** – wystawa zdjęć Edyty i Łukasza Zawół z podróży po Kambodży; Foto Art Galeria Ekspozycja 34, Łowicz, ul. Zduńska 34.
- **Łowicz: „Powrót do przeszłości 1919-2014 – 95. rocznica przybycia do Łowicza 10 PP"** – wystawa zdjęć w dużym formacie; Zespół Szkół Ponadgimnazjalnych nr 1, ul. Podrzeczna 30.
- **Łowicz: malarstwo Anny Szcześniak** – wystawa czynna codziennie w godz. 8.00-18.00; Centrum Kultury i Promocji Ziemi Łowickiej, Łowicz, Stary Rynek 17.
- **Łowicz: INKA „Zachowałam się jak trzeba..."** – wystawa fotogramów poświęconych Danucie Siedzik ps. „Inka", 17-letniej sanitariuszce 5 Wileńskiej Brygady AK, torturowanej i zamordowanej przez funkcjonariuszy Urzędu Bezpieczeństwa w Gdańskim więzieniu; Miejska Biblioteka im. A. K. Cebrowskiego, os. Bratkowice 3a. czynna do końca kwietnia.
- **Łowicz: „Tradycje Wielkanocne"** – wystawa prac pokonkursowych, czynna do końca kwietnia; Galeria na strychu Łowickiego Ośrodka Kultury, ul. Podrzeczna 20; wstęp wolny.
- **Muzeum Guzików w Łowiczu** – ekspozycja 500 guzików, w tym ok. 200 sztuk guzików personalnych; Galeria Łowicka, I piętro, ul. Stanisławskiego; czynna pon.-pt. w godz. 10.-19., sob. 9.-15. Wstęp wolny.
- **Bolimów: „Byt pomiędzy"** – wystawa fotografii z cyklu Galeria Przechodnia; ogrodzenie Gminnego Ośrodka Kultury, ul. Łowicka 9.
- **Kiernozia: „Wiosna"** – wystawka zdjęć, rysunków, wierszy tematycznych; Gminna Biblioteka Publiczna, ul. Sobocka 1, czynna: pon.-czw. 8.00-16.00, pt. 9.00-17.00.
- **Nieborów: Pałac i wystawa majoliki** – do 30 kwietnia czynne: od wtorku do niedzieli w godz. 10.00-16.00; od 1 maja do 30 czerwca czynne codziennie w godz. 10.00-18.00; poniedziałek – wstęp wolny (oprócz dni świątecznych i długich weekendów).
- **Nieborów i Arkadia: Ogrody** – do 30 kwietnia kasy czynne od środy do niedzieli w godz. 10.00-16.00; po zamknięciu kas ogród czynny do zmierzchu; **Świątynia Diany w Arkadii**: ostatnie wejście 15.30; od 1 maja czynne: wtorek – niedziela w godz. 10.00-18.00 (Świątynia Diany w Arkadii - ostatnie wejście 17.30); poniedziałek – wstęp wolny (oprócz dni świątecznych i długich weekendów).
- **Muzeum Motoryzacji w Nieborowie**– czynne: pt., sb., ndz. w godz. 10.-18.00 (lub po uzgodnieniu tel. 46 838-50-68, 501-945-960); Nieborów 231a; bilety: normalny 10 zł, ulgowy (dzieci i młodzież do lat 15, emeryci, renciści) 7 zł, dzieci do lat 7 bezpłatnie.
- **Nieborów: Obrazy pełne kwiatów Agnieszki Sapińskiej** – wystawa prac artystki malującej pędzlem trzymanym w ustach, czynna do 26 maja w sali ślubów Urzędu Stanu Cywilnego w Nieborowie, Aleja Legionów Polskich 26.
- **Sanniki: Zespół Pałacowo-Parkowy** – czynny od pn.-pt. w godz. 8.00-21.00, opieka przewodnika od pn.-pt. w godz. od 8.00-15.30. Bilety do pałacu: 10 zł (normalny), 3 zł (ulgowy), dzieci do lat 6 – gratis; park – wstęp wolny. Tańsze wejście do pałacu za okazaniem biletu lub dowodu zakupu biletu na przejazd pociągiem Kolei Mazowieckich: bilet normalny – 6 zł, ulgowy – 3 zł, wstęp do parku – bezpłatny. Rabat obowiązuje w ciągu 30 dni od terminu ważności biletu.
  „Ożywić historię, czyli pałac w Sannikach za czasów Natansonów i Dziewulskich" – wystawa stała przedstawiająca historię kolejnych właścicieli dóbr sannickich;
  „Zapiski z rzeczywistości w malarstwie" – wystawa obrazów Ewy Karoliny Osowskiej i Wojciecha Rutkowskiego; czynna do 4 maja;
  „Arcydzieła wyrwane naturze" – wystawa plenerowa: fotografii Jerzego Wernika; czynna do 12 maja.
- **Sromów: Muzeum Ludowe rodziny Brzozowskich** – czynne pon.-pt. w godz. 9.-17.00, ndz. i święta w godz. 12-17.00. Sromów 11, gm. Kocierzew; tel. 46-838-44-72.
- **Pałac w Walewicach** – wart obejrzenia jest m.in. apartament Napoleona Bonapartego z XVIII-wiecznymi malowanymi ręcznie tapetami ściennymi – czynny w każdą sobotę i niedzielę; oprowadzanie z przewodnikiem w godz. 10.00-16.00. Bilety: 5 zł (dzieci i seniorzy), 8 zł (dorośli w grupach zorganizowanych), 15 zł (indywidualnie).
- **Wystawa on-line: „Gloria Victis 1863-1864. Pamięć i tradycja w 150. rocznicę wybuchu Powstania Styczniowego na Ziemi Łowickiej"** – wystawa przygotowana na podstawie materiałów archiwalnych prezentowanych w 2013 r. w siedzibie Oddziału w Łowiczu Archiwum Państwowego m.st. Warszawy; scenariusz Marek Wojtylak; www.warszawa.ap.gov.pl/powstanie/lowicz/
- **Zduny: „Po drugiej stronie lustra"** – wystawa obrazów malowanych akrylem, autorstwa Doroty Pietrzkowicz; czynna w Domu Kultury do końca kwietnia.

koncerty

- **Niedziela, 14 maja:** godz. 14.00 – **Koncert chopinowski:** Kazimierz Gierżod (fortepian); Pałac w Sannikach, ul. Warszawska; bilety: 15 zł (normalny), 7 zł (ulgowy)

Kino Fenix

Łowicz ul. Podrzeczna 20, tel. 46-837-40-01

- **Czwartek, 27 kwietnia:** godz. 17.00 – **Piękna i Bestia** – film fantastyczny/musical/romans prod. USA godz. 19.30 – **Azyl**
- **Piątek – czwartek, 28 kwietnia – 4 maja:** godz. 16.00 – **Munio: Strażnik Księżyca** – film animowany, przygodowy prod. Francja; czas: 1 godz. 25 min. godz. 17.30 – **Był sobie pies** – film familijny, komedia prod. USA; czas: 1 godz. 40 min. godz. 19.30 – **Chata** – dramat prod. USA; czas: 2 godz. 12 min.

Bilety: seanse 2D: 16 zł (normalny), 14 zł (ulgowy), 12 zł (tanie poniedziałki); seanse 3D: 18 zł (normalny), 15 zł (ulgowy).

inne

- **Niedziela, 30 kwietnia:** godz. 16.00 – **„To miasto to moja opowieść"** – spektakl będący efektem warsztatów dokumentalnych, opowiadający o Łowiczu, o historii miasta i mieszkańcach; sali „Na Strychu" w Łowickim Ośrodku Kultury, ul. Podrzeczna 20; wstęp wolny. godz. 12.00-17.00 – **Majówka w Skansenie:** warsztaty piekarnicze, wycinankarskie i wyrobu kwiatów bibułkowych; godz. 13.00, 15.00 – **„Kiecka, lejbik i zapaska - tajemnice łowickiego stroju"** – historia stroju ludowego; godz. 14.00, 16.00 – spacer **„Co wynika z okólnika? - opowieść o architekturze regionu łowickiego"**; Skansen w Maurzycach; obowiązuje bilet wstępu do skansenu.
- **Poniedziałek, 1 maja:** godz. 12.00-17.00 – **Majówka w Skansenie:** warsztaty piekarnicze, wyrobu firanek bibułowych i haftu koralikowego; godz. 13.00, 15.00 – lekcje kaligrafii w wiejskiej szkole; godz. 14.00, 16.00 – spacery z przewodnikiem: Skansen w Maurzycach; obowiązuje bilet wstępu do skansenu.

KRONIKA WYPADKÓW MIŁOSNYCH

- **Dagmara Włuczyńska** z Łowicza i **Jakub Golisz** z Domaniewic
- **Agnieszka Chojnacka** z Łowicza i **Tomasz Dylik** z Warszawy
- **Sylwia Szymańska** z Łowicza i **Maciej Skubiszewski** z Warszawy
- **Izabela Surma i Mirosław Bury** oboje z Brwionowa

OFERTY PRACY

POWIATOWY URZĄD PRACY W ŁOWICZU (stan na 26.04.2017 r.)

- Rejestratorka medyczna
- Sprzedawca
- Blacharz samochodowy
- Technolog żywności
- Kasjer-Sprzedawca
- Pakowacz ręczny (oferta dla osób z orzeczeniem o stopniu niepełnosprawności)
- Robotnik gospodarczy
- Pilarz
- Tokarz w drewnie
- Diagnosta uprawniony do wykonywania badań technicznych pojazdów
- Kierowca ciągnika siodłowego
- Elektromonter sieci trakcyjnej
- Kierowca samochodu ciężarowego C+E
- Pakowacz ręczny
- Stolarz - montażysta
- Pracownik pralni chemicznej
- Sprzedawca z orzeczeniem o stopniu niepełnosprawności
- Pracownik produkcji

SKARB ROLNIKA

NOTOWANIA Z TARGOWISKA MIEJSKIEGO (ceny z dnia 25.04.2017 r.)

		w Łowiczu	w Głownie
botwinka	pęczek	2,5-3,00	4,50
brokuły	szt.		4,50
buraki czerwone	kg	1,00-1,50	1,50
cebula	kg	1,50-2,50	1,50
cebula dymka	pęczek	4,00-5,00	
czosnek	szt.	1,50-2,00	
gruszki	kg	5,00	4,00
jabłka	kg	0,70-2,50	1,00-2,50
jaja fermowe	15 szt.	6,00-9,00	6,50-9,00
jaja wiejskie	15 szt.	9,00-12,00	10,00-11,00
kalafior	szt.	5,00-6,00	6,00
kapusta biała	szt.	3,00	4,50
kapusta kiszona	kg	3,00	3,50
kapusta pekińska	szt.	3,00-5,00	3,50
koperek	pęczek	1,50-2,00	1,00
miód	0,9 litra	30-40	-
marchew	kg	1,00-2,00	1,50
natka pietruszki	pęczek	1,50	1,00
ogórki kiszone	kg	5,00	-
ogórek zielony	kg	4,00-5,50	5,50-8,00
papryka czerwona	kg	12,00	9,00
papryka zielona	kg	12,00	9,00
papryka żółta	kg	12,00	9,00
pietruszka	kg	2,00-4,00	3,00
pomidor szklarniowy	kg	7,00-12,00	8,00-1,00
por	szt.	1,00-3,00	1,50-2,00
rzodkiewka	pęczek	1,50-2,50	0,80-2,50
sałata	szt.	1,50-2,00	2,00-2,50
seler		4,00 / kg	2,00 / szt
szczypiorek	pęczek	1,50	1,00
włoszczyzna	pęczek	2,50-4,00	2,50
ziemniaki	kg	0,80-1,00	1,00
ziemniaki młode	kg	-	3,60

ROLNIK SPRZEDAJE

(ceny z dnia 24.04.2017)

Żywiec wieprzowy:

- Różyce: 5,00 zł/kg+VAT
- Domaniewice: 5,00 zł/kg+VAT
- Chąśno: 5,00 zł/kg+VAT
- Kiernozia: 5,00 zł/kg+VAT
- Skowroda Płd.: 5,40 zł/kg+VAT
- Karnków.: 5,00 zł/kg+VAT

Żywiec wołowy:

- Skowroda Płd.: jałówki 7,00 zł/kg+VAT, krowy 5,70 zł/kg+VAT; byki 7,60 zł/kg+VAT;
- Różyce: jałówki 7,00 zł/kg+VAT; krowy 5,50 zł/kg+VAT; byki 7,50 zł/kg+VAT.
- Domaniewice: jałówki 7,00 zł/kg+VAT; krowy 5,50 zł/kg+VAT; byki 7,50 zł/kg+VAT.

INFORMATOR GŁOWIEŃSKI I STRYKOWSKI

telefony

- **Informacja: PKS** 42-631-97-06
- **Policja** 997 alarmowy
- **Pogotowie ratunkowe** 999 alarmowy
- **Taxi w Głownie** 42-719-10-14
- **Filia PUP w Głownie** 42-719-20-76
- **Filia Powiatowego Urzędu Pracy w Strykowie** 42-719-84-22
- **Urząd Gminy Głowo** 42-719-12-91
- **Urząd Miejski w Głownie** 42-719-11-51
- **Urząd Mista-Gminy Stryków** 42-719-80-02
- **KRUS** 42-719-95-15
- **Punkt Selektywnej Zbiórki Odpadów Komunalnych,** teren ZGKiM w Strykowie przy ul. Batorego 25, czynny: od wtorku do piątku w godz. 10.00-18.00 oraz w soboty 7.00-14.00.

pogotowia

- **Policja** 997 alarmowy;
  w Głownie 42-719-20-20;
  w Strykowie: 42-719-80-07
- **Straż pożarna:** 998 alarmowy
  w Głownie 42-719-10-08
  w Strykowie 42-719-82-95;
- **Pogotowie ratunkowe** 999 alarmowy
- **Lecznica dla zwierząt**
  w Głownie: 42-719-14-40, 887-894-942;
  w Strykowie: 42-719-80-24
- **Zakład pogrzebowy**
  w Głownie: 42-710-71-90, 42-719-30-24;
  w Strykowie: 42-719-86-16
- **Pogotowie wodociągowe w Głownie** 42-719-16-39
- **Pogotowie energetyczne w Strykowie** 42-719-80-10; **w Zgierzu** 42-675-10-00.

apteki

- **Dyżury aptek w Głownie:**
  czwartek, 27 kwietnia:
  ul. Swoboda 17, tel. 607-680-286
  piątek, 28 kwietnia:
  Pl. Wolności 4/5, tel. 42 710-89-60
  sobota, 29 kwietnia:
  ul. Kopernika 29, tel. 42 239-47-34
  niedziela, 30 kwietnia:
  ul. Młynarska 1, tel. 42 716-45-95
  poniedziałek, 1 maja:
  ul. Łowicka 38 A, tel. 42 719-21-31
  wtorek, 2 maja:
  ul. Sikorskiego 45/47, tel. 42 719-10-28
  środa, 3 maja:
  ul. Swoboda 17, tel. 607-680-286
  Apteki pełnią dyżury: w dni powszednie od zakończenia zmiany dziennej do godz. 8.00 dnia następnego; w sob. i niedz. w godz. 20.-8.00 dnia następnego; święta w godz. 8.00-8.00 dnia następnego.
- **Dyżury aptek w Strykowie niedziela, 30 kwietnia:** Łukasińskiego 15 tel. 42 719-80-85, godz. 9.00-14.00.
- **Punkt apteczny w Popowie Głowieńskim nr 35:** tel. 42 719-57-57, czynny: pon.-pt. w godz. 8.00-15.00.
- **Punkt apteczny w Bratoszewicach, ul. Szkolna 14**, tel. 42 719-65-25, czynny: pon., śr., pt. 8-16, wt., czw. 8-17.

dyżury

- **Przychodnia Rejonowa w Głownie**, ul. Kopernika 19, tel. 42-719-10-92; poradnia ogólna: pn.-pt. 7.00-18.00.
- **Przychodnie w Strykowie:** ul. Kościuszki 27: tel. 42-717-45-15; ul. Targowa 16: tel. 42-719-92-30.
- **Punkt Konsultacyjny ds. Uzależnień i Przemocy w Rodzinie**: Urząd Gminy Głowno, ul. Kilińskiego 2 pok. nr 2; czynny do 6 grudnia 2017 r. w 1. i 3. środę miesiąca, godz. 15.30-18.30. Informacje w GOPS: 42-719-26-46.
- **Punkt nieodpłatnej pomocy prawnej: Głowno,** ul. Norblina 1, czynny: pon.-pt. w godz. 8.00-12.00; **Stryków**, ul. Kościuszki 29, pon.-pt. w godz. 12.00-16.00
- **Punkt przyjmowania wniosków o płatności obszarowe za rok 2017**: ŁODR Bratoszewice, ul. Nowości 32 (parter); pon.-pt. w godz. 9.00-14.00 do 5 maja 2017 r.

msze święte w niedziele i święta

- **Parafia św. Jakuba w Głownie:** 7.00, 9.00, 10.30, 12.00, 18.00
- **Parafia św. Maksymiliana w Głownie:** 8.00, 9.30, 11.30, 16.00
- **Parafia św. Barbary w Głownie:** 7.00, 9.00, 11.00, 17.00
- **Parafia Św. Marcina w Strykowie:** 8:00, 9:30, 11:00, 18:00
- **Parafia w Dmosinie**: 7:30, 10, 12, 18:00

muzea i wystawy

- **Ewa Wojtyniak-Dębińska: „Ślad i odcisk"** – wernisaż: piątek, 28 kwietnia, godz. 18.00; wystawa prac autorki specjalizującej się w grafice czynna do 27 maja w godz. 9.00-17.00; Galeria Bank&DM w Głownie, ul. Młynarska 5/13, budynek BS, I piętro.
- **Karta Wielkanocna** – wystawa prac konkursowych; czynna do 27 kwietnia; Miejski Ośrodek Kultury w Głownie, ul. Kopernika 45.

koncerty

- **Piątek, 28 kwietnia:** godz. 18.00 – **Róże Europy**; Dom Kultury w Strykowie, Pl. Łukasińskiego 4; wstęp wolny.

inne

- **Piątek, 28 kwietnia:** godz. 18.00 – **„... wiernym Ojczyźnie mej"** – program słowno-muzyczny poświęcony Żołnierzom Wyklętym; wystąpią: Agnieszka Battelli, Leszek Czajkowski, Paweł Piekarczyk i Andrzej Korytkowski; sala OSP w Głownie, ul. Zgierska. Wstęp wolny.
- **Sobota, 29 kwietnia:** godz. 10.00 – **Zawody w strzelaniu z wiatrówki**; Dom Kultury w Niesułkowie; wstęp wolny. godz. 16.00 – **Spotkanie autorskie z Marią Ulatowską i Jackiem Skowrońskim**, autorami powieści „Pensjonat Sosnówka", „Przypadki pani Eustaszyny", „Historia spisana atramentem" i in.; sala Ośrodka Kultury i Rekreacji w Strykowie. godz. 18.00 – **50-lecie Koła Gospodyń Wiejskich w Ossem**; świetlica wiejska.
- **Środa, 3 maja: Uroczystości z okazji Narodowego Święta Konstytucji w Głownie:** godz. 9.00 – msza św. w intencji Ojczyzny, kościół św. Jakuba Apostoła; godz. 10.00 – złożenie kwiatów pod tablicami pamiątkowymi przy kościele; godz. 10.15 – okolicznościowe przemówienie burmistrza Grzegorza Janeczka; złożenie kwiatów pod tablicą pamiątkową przy Dębie Wolności, plac Wolności w Głownie.
- **Niedziela, 7 maja:** godz. 9.00-12.00 – **Zbiórka krwi,** organizowana przez Regionalne Centrum Krwiodawstwa i Krwiolecznictwa w Łodzi; Szkoła Podstawowa nr 2 w Głownie, ul. gen. Andersa 37.
- **Sobota – niedziela, 17-18 czerwca: Dni Strykowa;** wystąpią: jako gwiazda

Ogłoszenia

▪ KUPUJESZ ▪ SPRZEDAJESZ ▪ SZUKASZ PRACY ▪ MIESZKANIA

Twoje ogłoszenie przeczytają w powiatach: łowickim, zgierskim, brzezińskim, skierniewickim, kutnowskim i gostynińskim

U NAS WARTO DAĆ OGŁOSZENIE

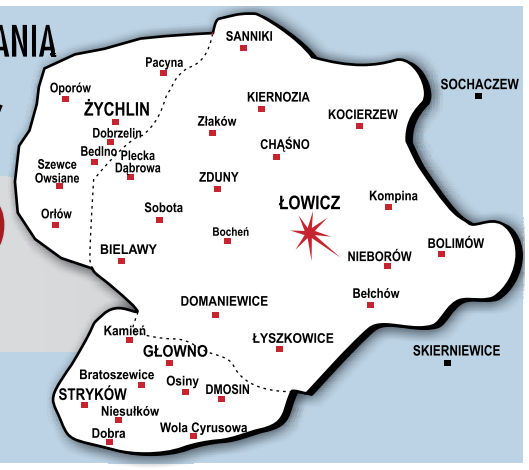

Każde ogłoszenie drobne zamieszczone do druku w Nowym Łowiczaninie oraz Wieściach z Głowna i Strykowa, ukaże się na terenie całego powiatu łowickiego, dużej części zgierskiego i kutnowskiego (Żychlin i okolice) oraz fragmentów gostynińskiego (Sanniki i okolice) i skierniewickiego (Bolimów i okolice)

samochodowe

kupno

■ **Subiekt Nieborów Auto-kasacja, sprzedaż części, tel. (46) 838-55-41.**

■ Absolutny skup aut, 1 zł za 1 kg, do remontu jak i zadbanych, tel. kom. 511-303-576.

■ Aktualnie kupię osobowy jeżdżący lub lekko uszkodzony, tel. kom. 604-706-309.

■ Dostawcze, tel. kom. 725-361-836.

■ Kupię każde auto, tel. kom. 690-694-705.

■ Kupię każde auto do 3.000 zł, tel. kom. 691-270-855.

■ **Kupię każde auto, szybki dojazd, wycena na miejscu, tel. kom. 577-556-721.**

■ Mercedesy, Toyoty, tel. kom. 725-562-998.

■ Skup aut, tel. kom. 604-102-787.

■ **Skup pojazdów samochodowych. Zaświadczenia do WK. Sprzedaż części, tel. kom. 605-695-882.**

■ Złomowanie Pojazdów– zaświadczenia, auto-skup: uszkodzone, rozbite, wyeksploatowane, Rząśno 13, tel. kom. 602-123-360.

sprzedaż

■ AUDI 80, 1.9 TDI, 1994 rok, kombi, stan bdb., tel. kom. 793-053-873.

■ AUDI A3, 1.9 TDI, 2001 rok, 5-drzwiowy, wygląd i stan rewelacyjny (mogę przyjąć mniejszy), tel. kom. 513-329-718.

■ AUDI A4, 2.0 benzyna, 2002 rok, tel. kom. 509-837-633.

■ AUDI A4, 1.9, 1995 rok, stan bdb, tel. kom. 695-975-023.

■ AUDI B 4 gaz, 1992 rok, tel. kom. 503-730-843.

■ BMW X3, 2.0D 180 KM automat, 2007 rok, 260.000 km, 41.800 zł, tel. kom. 695-774-269.

■ CITROËN Berlingo, 2.0 HDI, 2001 rok, tel. kom. 511-184-369.

■ CITROËN Berlingo, 2.0 HDi, 2002 rok, czerwony, I właściciel z salonu, cena do uzgodnienia, tel. kom. 603-653-030.

■ DAEWOO Lanos, 1.5 S, 1998 rok, tel. kom. 602-689-429.

■ DAEWOO Lanos, 1.5 benzyna/gaz, 1998 rok, zadbany, w dobrym stanie, tel. kom. 601-576-398, 793-393-686.

■ FIAT 126p, tel. kom. 789-101-800.

■ FIAT CC, 900, tel. kom. 880-454-989.

■ FIAT Cinquecento, 900, 1996 rok, tel. kom. 731-983-564.

■ FIAT Cinquecento, 1996 rok, tel. kom. 500-231-552.

■ FIAT Seicento, 900, 2000 rok, 3.300 zł, tel. kom. 508-157-308.

■ FIAT Doblo, 1.9 JTD, 2006 rok, 7-osób, tel. kom. 504-101-016.

■ FIAT Ducato, 2.8 diesel, 1999 rok, 7-osób + paka, tel. kom. 504-101-016.

■ FIAT Punto, 1.2, 2000 rok, tel. kom. 792-973-290.

■ FIAT Punto Grande, 1.3 D 90 KM, 2007 rok, garażowany, stan bdb., tel. kom. 600-991-879.

■ FIAT Punto, 1.2 benzyna/gaz, 2004 rok, po lifcie, 5-drzwiowy, stan bdb., tel. kom. 604-706-309.

■ FIAT Seicento, 2003 rok, tel. kom. 603-872-897.

■ FIAT Seicento 900, 2001 rok, tel. kom. 605-093-980.

■ FIAT Stilo, 1.9 MultiJet, 2007 rok, tel. kom. 792-022-615.

■ FIAT Uno, 1996 rok, hak, tel. kom. 506-891-289.

■ FORD Focus, 1.6 benzyna, 1998 rok, tel. kom. 668-189-441.

■ FORD Focus, 1.8 TDDI, 2004 rok, kombi, tel. kom. 509-837-633.

■ FORD Focus, kombi, 1.6 TDCI, 90 KM, 170.000 km, 2006 rok, salon Polska, bezwypadkowy, II właściciel od 2009 roku, tel. kom. 501-615-217.

■ FORD Mondeo, TD, 1999 rok, kombi, 1.500 zł, tel. kom. 519-522-605.

■ FORD Mondeo, 1998 rok, kombi, tel. kom. 511-357-364.

■ FORD Transit, 1998 rok, tel. kom. 601-270-711.

■ FORD Transit, 1992 rok, tel. kom. 792-931-678.

■ HONDA Jazz, 1.4, 2003 rok, salon, klimatyzacja, 10.500 zł, tel. kom. 791-834-716.

■ HYUNDAI I20, 1,2 benzyna/gaz, 2009 rok, salon Polska, 78.000 km, serwisowany, 5 drzwi, srebrny met., cena 19.900 zł, tel. kom. 666-574-189.

■ KIA Rio, 2014 rok, stan bdb., bogate wyposażenie, 33.600 zł do negocjacji, tel. kom. 609-501-703.

■ KIA Sportage, 1.7, 2010 rok, tel. kom. 660-092-247.

■ KIA Venga, 1.4 diesel, 2010 rok, 72.000 km, biały, tel. kom. 509-374-002.

■ MAZDA 3, 1.6, 2004 rok, sprzedam lub zamienię na droższy, tel. kom. 698-234-166.

■ MERCEDES 220, 1998 rok, poduszki powietrzne, elektryczne szyby, skórzana tapicerka, radio, automatyczna skrzynia biegów, centralny zamek, cena do uzgodnienia, tel. kom. 886-759-335.

■ MERCEDES 250 diesel, 1998 rok, centralny zamek, elektryczne szyby, szyberdach, turbina, ABS, radio, tel. kom. 886-814-783.

■ **MERCEDES Benz 208, 1997 rok, 6-osobowy blaszak, tanio , tel. kom. 730-208-588.**

■ MERCEDES Sprinter, 2003 rok, tel. kom. 880-177-221.

■ MITSUBISHI L200 pikap, 1999 r., 5-osobowy ciężarowy, zadbany, 12400zł, tel. kom. 602-445-248.

■ NISSAN Almera, 1.4, 1996 rok, tel. kom. 792-931-678.

■ NISSAN Micra, 1,0 benzyna, 2011/2012 rok, salon Polska, 5 drzwi, brązowy met., stan bdb., cena 19.900zł., tel.kom. 694-547-204.

■ OPEL Agila, 1.2, 2000/01 rok, wspomaganie, 4.900 zł, tel. kom. 791-834-716.

■ OPEL Astra, 1.4 benzyna/gaz, 1999 rok, tel. kom. 514-698-383.

■ OPEL Astra II, 1.7 Diesel Isuzu, 2001 rok, tel. kom. 608-231-053.

■ OPEL Astra II, 1.4, 2002 rok, tel. kom. 600-226-519.

■ OPEL Astra II, 2.0 benzyna, 1998 rok, 136 KM, hatchback, auto zadbane, doinwestowane nie wymaga wkładu finansowego, Wola Błędowa 53/ koło Bratoszewic, tel. kom. 518-558-410.

■ OPEL Astra II, 1.7 CDTI, 2005 rok, klimatyzacja, tel. kom. 604-706-309.

■ OPEL Astra II, 1.6, 2002/03 rok, klimatyzacja, krajowy, 153.000 km, 7.900 zł, tel. kom. 791-834-716.

■ OPEL Astra II, 1.6 benzyna, 1998 rok, kombi, tel. kom. 606-706-967, po 16:00.

■ OPEL Astra II, 1.6 16V, 2004/05 rok, salon, tel. kom. 600-226-519.

■ OPEL Astra, 1.3 CDTI, 2010 rok, kupiony w kraju, serwisowany, bezwypadkowy, 13.400 zł, tel. kom. 784-440-092, 504-011-161.

■ OPEL Corsa, 1.3, 2005 rok, 3-drzwiowa, biała, tel. kom. 692-368-494.

■ OPEL Corsa C, 1.2 benzyna, 2002 rok, 135.000 km, stan techniczny dobry, tel. kom. 603-879-720.

■ OPEL Corsa D, 1.3 CDTI, 2007 rok, klimatyzacja, centralny zamek, alarm, elektryczne lusterka, komplet opon, tel. kom. 782-668-009.

■ OPEL Corsa, 1.3 CDTI, XI.2010 rok, kupiony w kraju, serwisowany, bezwypadkowy, 13.600 zł, tel. kom. 784-440-092, 504-011-161.

■ OPEL Corsa, 1.0 12v, 2012 rok, 58.000 km, I właściciel, 5-drzwiowy, klimatyzacja, kupiony w polskim salonie, tel. kom. 600-944-728.

■ OPEL Corsa, 1.2 gaz, 1997 rok, sprzedam, tel. kom. 791-970-620.

■ OPEL Corsa, 1.2 benzyna, 1997 rok, stan dobry, tel. kom. 666-606-506.

■ OPEL Frontera, 1995 rok, Turbo Interccoler-Long, tanio, tel. kom. 501-074-060.

■ OPEL Meriva, 1.8, 2005 rok, tel. kom. 692-530-711.

■ OPEL Meriva, 1.7 CDTI, 2004 rok, stan bdb., tel. kom. 507-756-465.

■ OPEL Movano, 2.2, 2002 rok, max podwyższany, tanio, tel. kom. 696-062-697.

■ OPEL Vectra GTS, 1.8 benzyna, 2007 rok, tel. kom. 504-101-016.

■ OPEL Vectra, 1.8 benzyna/gaz, 2000 rok, bogate wyposażenie, stan rewelacyjny, tel. kom. 604-706-309.

■ OPEL Vectra, 2000 rok, kombi, tel. kom. 737-646-921.

■ PEUGEOT 307 gaz, 2003 rok, kombi, tel. kom. 694-747-836.

■ PEUGEOT 308, 2009 rok, tel. kom. 693-943-787.

■ PEUGEOT Partner, 2.0 HDi, 2003 rok, ciężarowy, 2-osoby, tel. kom. 509-837-633.

■ PEUGEOT, 1.1, 2004 rok, I właściciel, 80.000 km, tel. kom. 600-226-519.

■ **POLONEZ Truck, tel. kom. 795-323-333.**

■ RENAULT Clio II, 1.2, 01.1998 rok, 3-drzwiowy, tel. kom. 888-351-372.

■ RENAULT Espace, 1.9 DCI, 2004 rok, niedrogo, tel. kom. 510-254-533.

■ RENAULT Laguna, sprzedam, tel. kom. 576-175-722.

■ RENAULT Megane, 1.4, 2001 rok, tel. kom. 600-188-768.

■ RENAULT Megane, 1.6 benzyna, 1997 rok, hatchback, tel. kom. 531-818-198.

■ RENAULT Scenic, 1.9D, 2000 rok, tel. kom. 886-814-100.

■ RENAULT Scenic, 1.9 DTI, 2000 rok, tel. kom. 693-943-718.

■ RENAULT Scenic, 1.9 DCI, 2003 rok, klimatyzacja, tanio, tel. kom. 790-593-423.

■ RENAULT Thalia, 1.4, benzyna/gaz, 2002 rok, tel. kom. 792-180-011.

■ SEAT Ibiza FR, 1.9 TDI, 2006 rok, 130 KM, tel. kom. 509-837-633.

■ SEAT Ibiza, 1.4 TDI, 2008 rok, 5-drzwi, tel. kom. 509-837-633.

■ SKODA Fabia, 1.2, 2009 rok, 186.000 km, hatchback, sprowadzony z Niemiec, gotowy do rejestracji, stan bdb, niebieski, tel. kom. 604-403-654, 507-150-766.

■ SKODA Fabia, 1.4 diesel, 2006 rok, hatchback, sprowadzony z Niemiec, gotowy do rejestracji, stan bdb, srebrny, tel. kom. 604-403-654, 507-150-766.

■ SKODA Fabia, 1.4, 2002 rok, wspomaganie, zielony metalik, 6.700 zł, tel. kom. 600-226-519.

■ SKODA Felicia, 1.3, 1995, tel. kom. 501-561-767.

■ SKODA Octavia, 1.6 benzyna, 2005 rok, tel. kom. 501-154-245.

■ SKODA Octavia, 2.0 TDI, 2007/2008 rok, krajowy, I właściciel, tel. kom. 504-101-016.

■ TOYOTA Avensis, 2.0 D, 1999 rok, zadbana, tel. kom. 509-283-124.

■ TOYOTA Yaris, 1.3, 2002 rok, tel. kom. 662-162-986.

■ TOYOTA Yaris, 1.0, 2008 rok, tel. kom. 604-169-278.

■ TOYOTA Yaris Verso, 1.4 benzyna, 2004 rok, tel. kom. 501-154-245.

■ VOLVO V40, 2000 rok, tanio, tel. kom. 606-882-511.

■ VW Golf IV, 1.4, tel. kom. 792-674-001.

■ VW Golf V, 2008 rok, tel. kom. 668-104-479.

■ VW Passat, 1.6 TDI kombi, 2010 rok, czarny metalik, sprowadzony, opłacony, gotowy do rejestracji, tel. kom. 604-403-654, 507-150-766.

■ VW Passat, 2.0 TDI, 2005 rok, stan dobry, tel. kom. 603-972-528.

■ VW Polo, 1.9 SDI, 2000 rok, tel. kom. 600-872-796.

■ VW Polo, 1996 rok, tel. kom. 885-393-800.

■ VW Polo, 1,4 benzyna, 2001 rok, 5 drzwi, 124.000 km., niebieski metalik, cena 7400 zł, tel. 608-174-892.

■ VW Polo, 2006 rok, 5-drzwiowy, sprowadzony, opłacony, gotowy do rejestracji, tel. kom. 604-403-654, 507-150-766.

■ VW Polo, 1.2 benzyna/gaz sekwencja, 2009 rok, bezwypadkowy, tel. kom. 535-809-983.

■ VW Polo, 1,2 benzyna, 2008 rok, czarny met., salon Polska, 5 drzwi, serwisowany, cena 17.900 zł, tel.kom. 694-547-204.

■ VW Sharan, 1.9 TDI, 2008 rok, 7-osobowy, w rozliczeniu mogę przyjąć mniejszy, tel. kom. 604-706-309.

■ VW Transporter, 1.9 TD, 1998 rok, tel. kom. 600-744-821.

■ VW Turan, 2.0 TDI, 2005/2006 rok, srebrny, sprowadzony, gotowy do rejestracji, tel. kom. 604-403-654, 507-150-766.

inne

■ Opony, felgi z Niemiec, hurtownia. Największy skład w rejonie, klimatyzacja, mechanika. Bratoszewice, ul. Łódzka 28, www.opony-gaweda.pl, tel. (42) 719-63-08, tel. kom. 505-151-701.

■ Sprzedam windę do VW LT, tel. kom. 602-249-820.

■ Przyczepka samochodowa, tel. kom. 669-020-024.

motorowe

kupno

■ Kolekcjoner kupi stare motocykle, samochody, części, tel. kom. 513-185-357.

■ Kupię stare motocykle: WSK, MZ, Komarek itp., tel. kom. 609-942-407.

sprzedaż

■ Sprzedam motor Junak 131, 2015 rok, tel. kom. 607-302-816.

■ Skuter 50, tel. kom. 782-233-579.

ogłoszenie drobne możesz zamieścić ZE ZDJĘCIEM

Zdjęcie o rozmiarach **39x20 mm** kosztuje **21 zł netto**, o rozmiarach **39x40 mm – 41 zł netto**

Do ceny zdjęcia doliczamy treść ogłoszenia

Tylko 1 zł dopłaty*

a Twoje ogłoszenie drobne ukaże się także na naszym portalu

www.lowiczanin.info

*** Kwota netto na jeden tydzień**

PUNKTY PRZYJMOWANIA OGŁOSZEŃ DROBNYCH DO „NŁ”: BIURO OGŁOSZEŃ ŁOWICZ, UL. PIJARSKA 3A; **BEDNARY**, SKLEP P. PAPIERNIK 24A; **BOBROWNIKI 27**, SKLEP P. PACLER; **BOLIMÓW**, UL. RYNEK KOŚCIUSZKI 17, SKLEP „EWA”, P.PAPIERNIK; **DOMANIEWICE**, UL. GŁÓWNA 26, SKLEP P. JAKUBIAK; **GĄGOLIN POŁUDNIOWY**, SKLEP „KOS”; **HUMIN 1A**, SKLEP P. GREFKOWICZ; **IŁÓW:** PL. RYNEK STAROMIEJSKI 2A; SKLEP P. PAPIEROWSKIEGO; **KIERNOZIA**, RYNEK KOPERNIKA, KIOSK P. WESOŁOWSKIEJ; **KOCIERZEW PÓŁNOCNY 37A,** SKLEP P. KRYGIER; **KURABKA 17A**, SKLEP P. TOPOLSKIEJ; **ŁOWICZ**, OS. BRATKOWICE, KIOSK LOTTO; **ŁYSZKOWICE**, SKLEP „DUET”, UL. GMINNA 6; **NIEBORÓW**, AL. LEGIONÓW POLSKICH 18, SKLEP P. FIGATA; **NOWA SUCHA 22**, SKLEP P. SIEWIERY; **OSTRÓW 20**, SKLEP P. BEJDY; **OSMOLIN**, UL. RYNEK 2, SKLEP P. SERWACH; **PSZCZONÓW 147**, SKLEP P. LIPIŃSKIEGO; **SANNIKI**, UL. WARSZAWSKA 183, SKLEP P. OLKOWICZ; **SOBOTA**, PL. ZAWISZY CZARNEGO 12, SKLEP P. BIŃCZAK; **SOKOŁÓW 19**, SKLEP P. GŁOWACKIEGO; **STACHLEW 113A**, SKLEP P. WIERZBICKIEJ; **STARY DĘBSK 6A,** SKLEP P. PAWŁA TARGASZEWSKIEGO, **ŚLESZYN,** UL. GÓRNA 5, SKLEP P. MĄCZYŃSKIEJ; **WALISZEW STARY 19,** SKLEP P. PABIJAŃCZYK; **ZABOSTÓW DUŻY**, SKLEP P. SZALENIEC; **ZAWADY 67**, SKLEP P. SOKALSKIEJ; **ZŁAKÓW BOROWY 139A**, SKLEP P. PIECKI.

PUNKTY PRZYJMOWANIA OGŁOSZEŃ DROBNYCH DO „WIEŚCI”: **BIURO OGŁOSZEŃ GŁOWNO**, UL. ŁOWICKA 40; **DMOSIN 1**, BOŻENA KRZESZEWSKA, PIEKARNIA: **STRYKÓW**: SKLEP „ZOSIA”, UL. TARGOWA 25/27; SKLEP P. ŁUKASZA PAPIŃSKIEGO, STARY RYNEK 4/29.

PUNKTY PRZYJMOWANIA OGŁOSZEŃ DROBNYCH DO „NŁ DLA ŻYCHLINA, OPOROWA, BEDLNA I PACYNY”: BEDLNO 28, SKLEP MINI-MAG; **DOBRZELIN**, UL. WŁ. JAGIEŁŁY, SKLEP MAGDA; **PACYNA**, UL. TOWAROWA 4, SKLEP P. MAGDALENY DURKI; **PLECKA DĄBROWA**, SKLEP „MONIKA”; **ŚLESZYN,** UL. GÓRNA 5, SKLEP P. MĄCZYŃSKIEJ; **ŻYCHLIN**, UL. ŁĄKOWA 9A, SKLEP „MAGDA”; UL. NARUTOWICZA 85F, SKLEP „MAGDA”; UL. 29 LISTOPADA 25-26, SKLEP „ELEMIS”.

WYDAWCA I REDAKCJA NIE PONOSZĄ ODPOWIEDZIALNOŚCI ZA TREŚĆ OGŁOSZEŃ I REKLAM OPUBLIKOWANYCH ZGODNIE Z ART. 36 USTAWY Z DNIA 26.01.1984 R. „PRAWO PRASOWE”

■Sprzedam ETZ 250, stan bdb, tel. kom. 603-753-990.

■WSK, WFM, tel. kom. 696-107-903.

■Ogar Romet w dobrym stanie, tel. kom. 609-345-097.

garaże

sprzedaż

■Sprzedam garaż murowany w Łowiczu, tel. kom. 664-372-375.

■Sprzedam garaż, ul. Tuszewska, tel. kom. 501-582-990.

■Sprzedam lub wynajmę garaż wolnostojący, Stryków, Kościuszki, tel. kom. 603-642-202.

wynajem

■Garaż do wynajęcia, Tuszewska, tel. kom. 600-724-193.

nieruchomości

kupno

■Kupię ziemię, gm. Łyszkowice i okolice, tel. kom. 502-602-463.

■Przyjmę w dzierżawę lub kupię grunty rolne w Bocheniu (bardzo dobre warunki), tel. kom. 601-857-267.

■Kupię/przyjmę w dzierżawę ziemię (Strzelcew, Popów, okolice), tel. kom. 696-736-701, wieczorem.

sprzedaż

■Sprzedam mieszkanie 60 mkw., I piętro, os. Dąbrowskiego, tel. kom. 600-488-382.

■Sprzedam tanio działkę budowlaną, 5 km od Łowicza, tel. kom. 509-231-973.

■Dom, stan surowy, zamknięty, Łowicz Grunwaldzka (sprzedam lub zamienię na mieszkanie spółdzielcze), tel. kom. 795-410-608.

■Budowlana, 1.155 mkw., media, Bełchów, ul. Polna, tel. kom. 517-640-507.

■Działki budowlane, Mysłaków, tel. kom. 665-981-200.

■Działki budowlane, Strzelcew, tel. kom. 501-782-451.

■Działki budowlane, Strzelcew, tel. kom. 660-911-451.

■Budynek nadający się na magazyn lub halę produkcyjną 1000 mkw., tel. kom. 663-881-721.

■Mieszkanie Bratkowice 60 mkw., 3 pokoje, ładny rozkład, tel. kom. 504-110-469.

■Budowlano-rolna, 2,6 ha, 220x117 m, rzeczka, Wola Szydłowiecka, tel. kom. 603-878-783.

■Działka rolno-budowlana 9.300 mkw., Placencja, bardzo tanio, tel. kom. 606-889-643.

■Działka zalesiona z możliwością zabudowy, 0,73 ha, możliwość podziału na mniejsze, blisko Łowicza, tel. kom. 606-370-704.

■Dom w Głownie, tel. kom. 697-327-976.

■Dom 293 mkw., stan surowy otwarty, działka 1900 mkw., wszystkie media, Łowicz, ul. Grunwaldzka, tel. kom. 501-932-818.

■Dom, 60 mkw., działka 750 mkw., Łowicz, tel. kom. 793-734-485.

■Działka budowlana, Mysłaków, tel. kom. 692-363-474.

■Sprzedam gospodarstwo, Mysłaków, 2,23 ha, duże budynki, tel. kom. 665-373-909.

■Sprzedam ziemię 2,20 lub 4,5 ha, Psary, tel. kom. 604-260-576.

■Sprzedam działki 0,26 i 0,27 ha, Guźnia-Rydwan, tel. kom. 726-456-611.

■Sprzedam dom wolno stojący, Łowicz, ul. Blich, tel. kom. 662-127-575.

■Działka 6.600 mkw., z domem drewnianym, Bąków Górny, tel. kom. 607-517-238.

■Działka 300 mkw. z ogrodów działkowych, Niedźwiada, tel. kom. 531-097-465.

■Sprzedam dom w Nieborowie, stan surowy, zamknięty, tel. kom. 602-292-175.

■Grunty rolne 8,30 ha, gmina Zduny, tel. kom. 515-121-412.

■Sprzedam ziemię w Strykowie, tel. kom. 576-175-722.

■Sprzedam działki budowlane w Bobrownikach w bardzo atrakcyjnym miejscu, tel. kom. 604-169-278.

■Sprzedam działki 1500 mkw., okolice Łowicza, tel. kom. 693-172-904.

■Sprzedam ziemię 4,13 ha, Śleszyn, tel. kom. 669-751-323.

■Sprzedam 3,5 ha ziemi, Wola Stepowska, gm. Kiernozia, tel. kom. 501-504-723.

■Sprzedam działkę w Łowiczu, ul. Nadbzurzańska/Dolna, 2.760 mkw., tel. kom. 534-721-043, 18:30-20:00.

■Dom, Żwirki i Wigury 7A, tel. kom. 500-287-713.

■Mieszkanie 61 mkw., III piętro, Kaliska, tel. kom. 664-767-412.

■Działka o powierzchni 38 arów w Stępowie, gmina Kiernozia, zabudowana, ogrodzona, częściowo utwardzona, tel. kom. 512-179-465.

■Mieszkanie M3, cegła, ul. Bolimowska, tel. kom. 694-193-124.

■Działki budowlane, tel. kom. 512-490-910.

■Sprzedam dom + 1 ha działki, Świeryż I, tel. kom. 504-501-038.

■Działka budowlana pow. 675 mkw., uzbrojona, kanalizacja gminna, Kiernozia, tel. kom. 796-159-959.

■Mieszkanie do remontu, 60 mkw., III piętro, 160.000 zł, tel. kom. 668-599-646, 600-248-791.

■Budowlano-rolna, 9.400 mkw., Polesie, rzeka, możliwość wykopania stawu, tel. kom. 603-878-783.

■Dom 150 mkw., Łowicz, tel. kom. 503-770-232.

■Bratkowice 60 mkw., blok 34, tel. kom. 691-961-280.

■Działka rolna z możliwością zabudowy 2,4 ha, gmina Domaniewice, tel. kom. 794-944-434.

■Dom, Łowicz, tel. kom. 880-651-700.

■Sprzedam działkę os. Górki, ul. Łąkowa: 5.000 m, w tym 2.000 mkw stawu, tel. (46) 837-54-98.

■Sprzedam działkę rekreacyjną, ul. Łódzka, tel. kom. 603-555-327.

■Pilnie sprzedam dom, tel. kom. 881-087-040.

■Sprzedam mieszkanie w centrum Łowicza, 40 mkw., blok z cegły, tel. kom. 516-153-870.

■Sprzedam 5 ha, Tydówka gm. Kiernozia, tel. kom. 515-607-294, po 17.00.

■Nowy dom 190 mkw. na działce 720 mkw., Bratkowice, stan surowy, tel. kom. 508-828-942.

■Domek 60 mkw., działka 6.000 mkw., budowlano-usługowa, narożna, Łowicz, tel. kom. 603-878-783.

■Sprzedam ziemię w Płaskocinie 5 ha, tel. kom. 509-293-050.

■Sprzedam nowy dom, wykończony, Otolice 28 A, tel. kom. 605-067-544.

■Nieruchomość 1,74 ha z budynkami, Kiernozia, Sobocka 11, tel. kom. 604-713-410.

■Gmina Domaniewice wystawiła na sprzedaż ciągnik rolniczy MTZ 12048A z ładowaczem czołowym TUR, szczegóły: www.domaniewice.bipst.pl, tel. (46) 830-17-67.

■Sprzedam gospodarstwo rolne o pow. 3,60 ha (szer. 78 m) z możliwością podziału na działki budowlane, Bednary Kolonia 72, tel. kom. 668-153-367.

■Sprzedam działkę budowlaną pow. 772 mkw., Żychlin, ul. Żeromskiego, 54.000 zł, tel. kom. 791-140-150.

■Mieszkanie 35 mkw., IV piętro, po remoncie, tel. kom. 696-199-107, 531-226-948.

■Dwie działki budowlane po 1.000 mkw., na granicy Bednary-Sypień, lub całość 8.100 mkw., tel. kom. 694-804-682.

■Sprzedam 1,2 ha ziemi, Jeziorko, tel. kom. 505-356-109.

■Dom z działką, gm. Bielawy, tel. kom. 511-682-578.

■Budowlana 3000 mkw., 50zł/ mkw., Zielkowice Czajki, tel. kom. 502-778-128.

■Sprzedam ziemię rolną 6 ha, klasa ziemi II, III, Jerzewo, gm. Kiernozia, tel. kom. 660-478-551, 784-378-713.

■Sprzedam łąkę (1,17 ha) w Niedźwiadzie, tel. kom. 880-565-192.

■Mieszkanie 48 mkw., I p., Bratkowice 11, tel. kom. 664-784-205.

■Sprzedam lub wynajmę restaurację przy trasie Kutno-Łowicz oraz stację paliw w budowie, tel. kom. 730-208-588.

■Piękny ogród 1 ha z domem, po remoncie + budynki gospodarcze, 299.000 zł, tel. kom. 507-593-262, Łowicz.

■Budynek mieszkalny z budynkami gospodarczymi do remontu, działka 3.500 mkw., Sypień, tel. kom. 695-774-319.

■Sprzedam mieszkanie 44 mkw., os. Noakowskiego, tel. kom. 512-088-422.

■Tanio sprzedam pawilon 65 mkw., Łowicz, Bratkowice, tel. kom. 507-012-020.

■Sprzedam mieszkanie 27 mkw. z C.O. w Głownie, tel. kom. 507-359-112.

■Sprzedam mieszkanie 38 mkw., 2 pokoje + kuchnia, Głowno, tel. kom. 690-985-070.

■Gmina Domaniewice, 4 ha, staw, budynek mieszkalny, gospodarczy, tel. (42) 719-12-39.

■Mieszkanie 2-pokojowe, 48 mkw., ocieplony blok, dostępne od zaraz, atrakcyjne położenie – blisko stacji PKP, os. Marii Konopnickiej, tel. kom. 696-449-090.

■Sprzedam 1,20 ha z budynkami, Złota, gmina Rybno, tel. kom. 667-580-207.

■Siedlisko z działką i stawem, tanio sprzedam, tel. kom. 504-571-878.

■Sprzedam działkę Janowice, tel. kom. 502-768-210, 506-190-291.

■Sprzedam – zamienię na bloki – wynajmę dom + działka 3.800 mkw., tel. kom. 691-535-141.

■M-4, parter, Łowicz, tel. kom. 698-581-666.

■Sprzedam mieszkanie 41 mkw., ul. Piekarska, winda, miejsce parkingowe, nowy blok z windą, mieszkanie po remoncie, w cenie miejsce parkingowe garderoba, kuchnia w zabudowie, tel. kom. 695-357-600.

■Działka z pozwoleniem na działalność, Parma, tel. kom. 606-257-120.

■Sprzedam działki budowlane w Nieborowie, prawie naprzeciwko restauracji „Prosiaczek". Po więcej informacji zapraszam, tel. kom. 796-680-619.

■Sprzedam dom, działka 1600 mkw., Łowicz, atrakcyjne miejsce, tel. kom. 665-220-411.

wynajem

■Wynajmę mieszkanie, 40 mkw., Bratkowice, luksusowo wyposażone, tel. kom. 509-454-738.

■Lokal usługowo-handlowy, 96 mkw. z możliwością przeznaczenia na bar, centrum Łowicza, tel. kom. 504-011-161, 784-440-092.

■Wynajmę urządzony gabinet weterynaryjny w Łowiczu do działalności niezależnej, ewent. współpracy; również do strzyżenia psów, tel. kom. 509-220-774.

■Do wynajęcia 2 pokoje z kuchnią, tel. kom. 608-621-402, 602-657-161.

■Wynajmę mieszkanie w blokach 60 mkw. na ul. Sikorskiego, Głowno, tel. kom. 505-151-702.

■Dom do wynajęcia z budynkami, okolice Strykowa, tel. kom. 508-566-854.

■Wynajmę 500 mkw., przy trasie A2, tel. kom. 607-168-196.

■Dam w dzierżawę łąkę, tel. kom. 603-878-783.

■Do wynajęcia lokal sklepowy na wsi, ok. 100 mkw., tel. kom. 692-667-333.

■Do wynajęcia mieszkanie 42 mkw., centrum Łowicza, tel. kom. 602-123-649.

■Kawalerka do wynajęcia, umeblowana, Łowicz, centrum, tel. kom. 600-770-727.

■Do wynajęcia M-3, Głowno, Kopernika, tel. kom. 781-508-033.

■Wynajmę wyposażony salon fryzjerski i drugi lokal na dowolną działalność, Łowicz ul. Lniana, tel. kom. 501-011-198.

■Wynajmę os. Noakowskiego 38 mkw., 2 pokoje, częściowo umeblowane, 850 zł + czynsz, tel. kom. 500-414-769.

■Wynajmę mieszkanie M-3 na os. Dąbrowskiego, tel. kom. 692-879-532.

■Wędkarzowi wydzierżawię nieduży staw, tel. kom. 781-315-399.

■Wynajmę dwupokojowe mieszkanie na os Kostka, w dużej części umeblowane, po remoncie, tel. kom. 793-562-555 po godz. 17:00.

■Wydzierżawię łąkę 3 ha, Katarzynów 73, tel. kom. 532-454-047.

■Do wynajęcia pawilon handlowy na Targowicy Miejskiej, ok. 27 mkw., tel. kom. 694-863-886.

■Mieszkanie do wynajęcia, os. Dąbrowskiego, tel. kom. 693-833-080.

■Do wynajęcia mieszkanie 50 mkw. w posesji, centrum Łowicza, centralne ogrzewanie, tel. kom. 602-187-540.

■Wolny pokój, tel. kom. 692-101-989.

kupno różne

■Przyjmę ziemię, gruz, glinę, korzenie, tel. kom. 508-282-349.

■Kupię lodówkę szer. do 55 cm, tel. kom. 500-791-512.

■Kupię stół stolarski ze ściskami, strugnice, tel. kom. 692-465-143.

sprzedaż różne

■Extra czarna ziemia ogrodowa, po obróbce mechanicznej, tel. kom. 601-239-779.

■Produkcja, sprzedaż kruszywa kamiennego, tel. kom. 501-029-833.

■Kliniec pod kostkę i utwardzenia terenu, tel. kom. 601-239-779.

■Żwir 2-8, tel. kom. 601-239-779.

■Żwir 16-32 do ogrodu i drenażu, tel. kom. 601-239-779.

■Drewno kominkowe, opałowe (buk, brzoza, olszyna, grab); workowane, tel. kom. 501-658-261.

■Wyprzedaż płytek chodnikowych i ogrodowych, kolor, kręgi, pokrywy, przepusty, tel. kom. 531-467-981.

■Drewno kominkowe i opałowe, pelet drzewny, brykiet drzewny, tel. kom. 504-010-550.

■Kruszywa, piasek, żwir, ziemia ogrodowa. Roboty ziemne, wyburzeniowe, transport maszyn budowlanych, rolniczych, tel. kom. 693-565-564.

■Pianina, fortepiany, tel. kom. 604-443-118.

■Piasek płukany, pospółka, żwir, podsyp, tel. kom. 600-895-026.

■Sprzedaż drewna kominkowego – brzoza, olcha, dąb, tel. kom. 510-832-050, 694-269-767.

■Bale dębowe suche, tel. kom. 518-223-702.

■Tuja 0,62 zł, tel. kom. 518-518-835.

■Węgiel Ekogroszek (kostka) orzech. Dostawa i rozładunek, tel. (23) 661-10-13, tel. kom. 789-333-677.

■Sprzedam krzesła dębowe, 4 szt, tel. kom. 607-302-816.

■Kosiarki spalinowe, tel. kom. 511-345-546.

■Czarna ziemia, tel. kom. 511-345-546.

■Sprzedam różnego rodzaju śruby, wkręty, kwasowe i w ocynku, tel. kom. 501-504-723.

■Sprzedam akordeon, tel. (46) 874-61-70.

■Sprzedam tuje szmaragd, tel. kom. 510-249-632.

■Kupię każdy złom, sprzedam kruszywa, odbieramy odpady budowlane, tel. kom. 607-350-968, 695-416-747.

■Tregry z rozbiórki 2szt., tel. kom. 721-706-260.

■Ziemia ogrodowa: czarnoziem (z transportem), tel. kom. 537-180-085.

■Kanapy skórzane, jak nowe, tanio, tel. kom. 508-411-270.

■Siłownia domowa (Atlas), tel. kom. 508-411-270.

■Duża zjeżdżalnia dziecięca, tel. kom. 601-052-026.

■Sprzedam suknię ślubną, tanio, rozm. 40-42, tel. kom. 791-064-897.

■Silnik elektryczny do łódki oraz krajzega, tel. kom. 603-972-528.

■Sprzedam tuję Kurnik, terrakotę, tel. kom. 600-262-693.

■Lada chłodnicza-witrynowa, 1,20 m, stan idealny, tel. kom. 663-510-549, po 18:00.

■Sprzedam gruz, Głowno, tel. kom. 512-624-763.

■Sprzedam wersalkę, tel. kom. 782-787-291.

■Betoniarki: sprzedaż, remonty, części, tel. kom. 603-072-751.

■Sprzedam strój łowicki, tel. kom. 661-524-453.

■Nagłośnienie muzyczne 2x1200 Wat, tel. kom. 690-276-274.

■Overlock Rimoldi tanio, tel. kom. 781-315-399.

■Sprzedam rębak do gałęzi, tel. kom. 728-579-290.

■Sprzedam zaginarkę 3 m do blachy obróbkowej z nożem krążkowym, tel. kom. 784-955-323, po godz. 15.00.

■Łubianki drewniane nowe, tel. kom. 792-902-783.

■Sprzedam tregry, tel. kom. 661-672-606.

■Kanapa drewno + skóra, pralka frania, tel. kom. 572-023-817.

■Drewno opałowe, tel. kom. 505-700-777.

■Dwie topole polskie, tartaczne, 8 m3, 170 zł/m3, tel. kom. 729-450-470.

■Drewno kominkowe, opałowe, tel. kom. 504-257-615.

■Cegła, tel. kom. 518-405-534.

■Sprzedam meblościankę dł. 3 m. stan bdb, tel. kom. 519-561-408.

■Sprzedam wiatę żelbeton, o wym. 18x12x5 m, 5.000 zł, tel. kom. 516-489-137.

■Waga 60 t.; płyty betonowe 1,30x3 m; L-ki 1x3 m, tel. kom. 606-257-120.

■Kamienie, tel. kom. 509-637-975.

■Zrzyny z tartaku ok. 4 m 200 zł, tel. kom. 785-240-260.

praca

dam pracę

■Zatrudnię do pizzerii kierowcę oraz pomoc kelnerki. Praca w weekendy, tel. kom. 607-481-852.

■Zatrudnię szwaczki i prasowaczkę, Łowicz, tel. kom. 665-431-100.

REKLAMA

NAPRAWA-SPRZEDAŻ
•MOTOCYKLE bez prawa jazdy RATY
•SKUTERY •QUADY
RATY

ZAPEWNIAMY TRANSPORT
Głowno ul. Łódzka 4
tel. 42/710-76-11
345879

ZŁOMOWANIE POJAZDÓW
płacimy za każdy pojazd
bezpłatny odbiór w godz. 7-22
wydajemy zaświadczenia do Wydziału Komunikacji
Rząśno 13, 99-440 Zduny
tel. 602-123-360
339199

OŚRODEK SZKOLENIA KIEROWCÓW
/RONDO/
Krzysztof Bandos
Łowicz, ul. Słowackiego 44
tel. 46/837-02-58, 502-278-722
ORGANIZUJE KURSY NA PRAWO JAZDY
kat. AM (motorower, quad)
kat. A1, A2, A, B,
Posiadamy wysokiej klasy PROFESJONALNE SYMULATORY JAZDY samochodem i motocyklem
ROZPOCZĘCIE KURSU
11 MAJA godz. 15^30
348054

NOWE MIESZKANIA i GARAŻE

STRYKÓW-BRATOSZEWICE
Zamknięte osiedle
Powierzchnia od 35 mkw. do 75 mkw.
Ceny od 100 tys. zł
DO ZAMIESZKANIA OD ZARAZ
tel. 535-394-269, 503-388-771
debowa-aleja.com.pl
342781

PGE Dystrybucja S.A. Oddział Łódź-Teren Rejon Energetyczny Łowicz
informuje, że ze względu na przeprowadzane prace eksploatacyjne

NASTĄPIĄ PRZERWY W DOSTAWIE ENERGII ELEKTRYCZNEJ

dla niżej wymienionych miejscowości:

data	w godz.	miejscowość
4.05.2017r.	8:00-18:00	Emilianów 1 i 2, Orenice, Borów Nowy.
5.05.2017r.	8:00-18:00	Łazin 1, 2, 3, Łazinek, Borów Stary 1 i 2.
8.05.2018r.	8:00-18:00	Borów SHR 2.
8 i 9.05.2017r.	9:00-15:00	Bielawy ul. Garbarska, Rynek strona prawa, Kościelna.
9.05.2017r.	8:00-18:00	Łazin 2.
	11:00-15:00	Błędów E.
10.05.2017r.	8:00-15:00	Łowicz ul.: Bolimowska od Polnej do mostku, Polna, Niciarniana.
	8:00-18:00	Łazin 3.
11.05.2017r.	8:00-18:00	Emilianów 3, Seligi, Marywil, Helin.
12.05.2017r.	8:00-12:00	Kęszyce 1.
	11:00-15:00	Kęszyce 3.

Informacje o ww. przerwach można uzyskać pod nr tel. 991.
Dodatkowo informacje o wyłączeniach znajdują się na stronie internetowej: www.zelt.pl
345231

■ Przyjmę do pizzerii kelnerkę z możliwością przyuczenia – praca na stałe oraz pomoc na kuchnię – weekendowo, tel. kom. 601-846-354.

■ Zatrudnię młodych, dyspozycyjnych do pracy w stolarni, tel. kom. 696-086-527.

■ Zatrudnię kierowcę kat. C+E z doświadczeniem w transporcie międzynarodowym, pojedyncze / podwójne obsady, weekendy wolne, tel. kom. 604-237-423, 782-223-211.

■ Zatrudnię do stawiania ścian g/k, sufitów, szpachlowania, tel. kom. 500-027-261.

■ Poszukiwana osoba na stanowisko Pakowacza – praca dla osób z orzeczoną niepełnosprawnością. Lokalizacja Stryków, tel. kom. 735-933-872.

■ Poszukuję kierowcy kat. C+E, kraj, chłodnia, tel. kom. 500-720-028.

■ **Zatrudnię kierowcę kat. C+E, C, okolice Strykowa, mile widziany emeryt, tel. kom. 605-097-071.**

■ **Firma zatrudni brukarzy oraz pomocników, tel. kom. 789-116-316.**

■ **Zatrudnię kucharzy, pomoc kuchni, dorywczo i na pełny etat, tel. kom. 504-359-441.**

■ Ubojnia Drobiu Piórkowscy zatrudni: operatora wózka widłowego, magazyniera i kierownika magazynu , tel. kom. 731-111-111.

■ Zatrudnię kierowcę do rozwożenia pizzy (Łowicz), tel. kom. 724-207-537.

■ Zatrudnię pomocnika kucharza (możliwość przyuczenia do zawodu), Łowicz, tel. kom. 721-680-807.

■ Zatrudnię kelnerkę (możliwość przyuczenia do zawodu), tel. kom. 724-207-537.

■ **Zatrudnię szwaczki (bielizna), możliwość przyuczenia, Głowno, tel. kom. 517-852-240.**

■ Przyjmę do pracy mechanika lub pomocnika mechanika, tel. kom. 519-077-103.

■ Zatrudnimy kierowcę kat. C na autocysternę również bez ADR i doświadczenia, CV: sekretariat@damo.com.pl; DAMO, Łowicz, ul. Małszyce 2d/2e.

■ Pracuj z Promedica24 jako opiekun seniorów w Niemczech lub Anglii. Przyjdź na spotkanie informacyjne w Łowiczu. Więcej informacji pod numerem, tel. kom. 797-169-375.

■ Zatrudnię do mycia mauserów, myjnia Głowno, tel. kom. 603-277-446.

■ **Zatrudnię instruktora praktycznej nauki jazdy, kat. B. Pilne!, tel. kom. 664-176-048.**

■ Przyjmę do pizzerii kierowcę na stałe oraz pomoc kucharza weekendowo, tel. kom. 669-852-983.

■ **Przyjmę do pracy w firmie remontowo-wykończeniowej malarzo-gipsiarza, tel. kom. 602-159-095.**

■ APT Randstad (47) zatrudni do lekkiej pracy na produkcji, 3 zmiany, Stryków, darmowy dojazd, nowa wyższa stawka, tel. kom. 603-207-005, 665-133-483, 605-058-639.

■ **Tonsmeier Centrum zatrudni osobę na stanowisko kierowca-ładowacz, wymagana kat. C, praca na terenie Żyrardowa, Łowicza i okolic, tel. (46) 830-35-25.**

■ **Tonsmeier Centrum zatrudni osobę na stanowisko ładowacz, bez kwalifikacji, praca na terenie Łowicza, Żyrardowa i okolic, tel. (46) 830-35-25.**

■ Przyjmę mechanika do naprawy ciągników rolniczych, tel. kom. 501-504-723.

■ Zatrudnię dekarzy lub pracownika do przyuczenia, okolice Dmosina, tel. kom. 609-846-316.

■ **Zatrudnię mechanika do serwisu Stihl w Głownie – Domaniewicach, tel. kom. 609-455-676.**

■ Zatrudnię barmana/kelnera, kucharza (mile widziane doświadczenie), praca w Łowiczu, tel. kom. 608-466-473.

■ Sezonowa praca dla niepalących kobiet w ogrodnictwie, sadzenie, pielenie roślin, tel. kom. 502-769-246.

■ Zatrudnię murarza tynkarza i pomocnika, tel. kom. 692-382-852.

■ Przyjmę na stanowisko spedytor lub pomocnik spedytora, mile widziany język angielski lub niemiecki, tel. kom. 519-077-103.

■ Przyjmiemy do pracy kelnerki na weekendy i kucharza do „Oberży Pod Złotym Prosiakiem" w Nieborowie, tel. kom. 530-319-063.

■ Zatrudnię kierowcę C+E, na kraj, tel. kom. 889-907-194.

■ Zatrudnię mechanika samochodowego, tel. kom. 502-329-224.

■ **Zatrudnię krojczego – dzianina, Głowno, tel. kom. 608-182-860.**

■ Przyjmę pomoc do warsztatu po 30 roku życia, tel. kom. 504-167-269.

■ Zatrudnię pracowników brukarzy, pomocników oraz do wykończeń, tel. kom. 602-345-501.

■ Zatrudnię gipsiarza, Stryków, tel. kom. 500-037-006.

■ **Poszukuję szwaczki i chałupniczki, proste szycie – bluzki, tel. kom. 504-549-404.**

■ Zatrudnię kierowcę C+E, dobre zarobki, tel. kom. 507-477-120.

■ **Przyjmę pracowników. Wykończenia, elewacje, tel. kom. 663-211-953.**

■ Zatrudnię sprzątaczkę, tel. kom. 574-256-065.

■ Przyjmę do pracy dyspozycyjną kobietę jako pomoc szwalni, pakowanie, prasowanie, praca w Głownie, tel. kom. 668-008-211.

■ Zatrudnię szwaczki stębnówka, rygiel, jedna zmiana, praca cały rok, tel. kom. 516-132-006.

■ Przyjmę pracowników na budowę, tel. kom. 727-424-468.

■ Firma Wirbud Meble w Osmolinie zatrudni stolarza, pomoc stolarza, tel. (24) 277-62-44.

■ Zatrudnię krojczego, tkanina dzianina, tel. kom. 668-349-942.

■ Poszukuję osoby do opieki nad osobą starszą, możliwość stałego zakwaterowania, tel. kom. 608-319-358, 604-847-782, po 20:00.

■ Zatrudnię kierowcę kat. C+E, kraj, tel. kom. 782-157-596.

■ **Zatrudnię panią do pracy w szklarni, tel. kom. 795-685-712.**

■ Zatrudnię kierowcę, C+E, kraj, przerzuty, tel. kom. 505-003-844.

■ Zatrudnię operatora ładowarki, tel. kom. 663-690-050.

■ Zatrudnię do układania kostki, tel. kom. 663-690-050.

■ **Prace porządkowe – 8 osób niepełnosprawnych. Pakiet socjalny. Stryków, tel. kom. 786-850-750.**

■ **Zatrudnię szwaczki do szycia dzianiny, atrakcyjne zarobki, praca od zaraz, tel. kom. 603-426-101.**

■ Zatrudnię kierowcę C+E z doświadczeniem w ruchu krajowym (naczepa-chłodnia). Dobre zarobki, wolne weekendy, tel. kom. 668-946-210.

■ Zatrudnię kierowcę kat. C+E z doświadczeniem w ruchu krajowym z naczepą-chłodnią, praca pod Tesco w Teresinie, tel. kom. 668-946-210.

■ **Zatrudnię pracownika w charakterze magazyniera – pomocy biurowej na skupie złomu w Głownie, tel. kom. 509-345-234.**

■ Firma zatrudni pracownika produkcji, praca na 1 zmianę w Głownie, tel. kom. 795-518-519.

■ Zatrudnię montażystę, tel. kom. 602-504-924.

■ Sortowanie przesyłek, godziny nocne, 3500 zł brutto, Smolice, tel. kom. 885-122-368.

■ **Zatrudnię kucharkę, kucharza, pomoc w restauracji, tel. kom. 730-208-588.**

■ Zatrudnię sprzedawcę do galerii łazienek, tel. kom. 602-587-341.

■ Zatrudnię kierowcę C+E w ruchu krajowym, okolice Strykowa, tel. kom. 605-731-767.

■ Zatrudnię ekspedientki do sklepu spożywczego, dobre warunki zatrudnienia, tel. kom. 512-088-422.

■ Zatrudnię stażystki do sklepu spożywczego w Łowiczu, tel. kom. 512-088-422.

■ Przyjmę pracownika do wykończeń i do docieplеń, tel. kom. 606-737-576.

■ Pizzeria Alcatraz w Strykowie zatrudni: kierowcę, pizzermana, kelnerkę, tel. kom. 608-641-030.

■ Dorywczo sprzątanie, zmywanie itp. na imprezach okolicznościowych i po, tel. kom. 698-962-987.

■ **Księgowych oraz osoby do przyuczenia do prowadzenia ksiąg handlowych i PKPiR zatrudni biuro rachunkowe. Praca w Łowiczu lub Łodzi. CV: rekrutacja102@op.pl, tel. kom. 604-988-647, w godz. 17.00-18.00.**

■ **Firma Pas-Pol zatrudni pracownika, umiejętność spawacz, mechanik, operatywność, tel. kom. 606-989-491.**

■ Firma zatrudni pracownika biurowego z dobrą znajomością obsługi programów MS Office. Zapewniamy atrakcyjne wynagrodzenie, tel. kom. 698-628-884.

■ Przyjmę brukarzy i pomocników, tel. kom. 508-286-519.

■ Kierowca z okolic Głowna, Strykowa, mile widziany emeryt, rencista w niepełnym wymiarze godzin, żadnej pracy fizycznej tylko kierownica, tel. kom. 506-169-967.

■ Przyjmę na staż do Salonu Fryzjerskiego osobę po 29 roku życia, zamieszkującą obszary wiejskie. Bardzo dobre warunki finansowe, tel. (46) 837-71-06, tel. kom. 609-788-380.

■ Kierowcę kat. B, transport krajowy na samochód dostawczy dwunastopaletowy, okolice Głowna i Strykowa, tel. kom. 785-501-054.

■ Zatrudnię kombajnistę znającego się na naprawach kombajnów Bizon, tel. kom. 502-037-679.

■ Zatrudnię kierowcę C+E, po kraju, soboty, niedziele wolne, 50 gr z kilometra, gwarantowana pensja 4.000 zł, tel. kom. 503-412-555.

■ Zatrudnię murarzy i pomocników z okolic Głowna, tel. kom. 515-697-643.

■ Zatrudnię diagnostę samochodowego na stację kontroli pojazdów w Łowiczu, tel. kom. 530-997-523.

■ Kierowca C+E, kraj 4.000 stała pensja, tel. kom. 604-598-536.

■ MOP Parma zatrudni sprzedawcę na stację BP Polesie 131, atrakcyjne wynagrodzenie 2.700/3.200, tel. kom. 784-474-842.

■ Zatrudnię kierowców w transporcie krajowym z prawem jazdy kat. C+E, tel. kom. 605-045-699.

■ Przyjmę do piekarni osobę do stołu i cukiernika, tel. kom. 509-877-081.

■ Zatrudnię kierowcę kat. B, tel. kom. 881-000-706.

■ Zatrudnię murarza, cieślę szalunkowego, zbrojarza, praca Polska, biuro@tech-bud.com.pl, tel. kom. 601-460-099.

■ Zatrudnię pracownika do prac wykończeniowo-remontowych, tel. kom. 607-343-338.

■ Przyjmę do pracy na stację paliw w Łowiczu, pracownik obsługi klienta, pełny etat, tel. kom. 605-199-148.

■ Zatrudnię kierowcę kat. B, na busa, tel. kom. 516-489-137.

■ Zatrudnię mechanika samochodów ciężarowych, tel. kom. 516-489-137.

■ Zatrudnię pracownika do docieplеń, z doświadczeniem, tel. kom. 667-286-782.

■ **Zatrudnimy szwaczki, wymagana znajomość dwuigłówki, stębnówki, overlocka, Głowno, tel. kom. 601-204-540.**

■ **Praca w gastronomii w Łowiczu (lody, hamburgery), tel. kom. 509-854-421.**

■ Zatrudnimy sprzedawców z doświadczeniem. CV należy składać: PSS-Łowicz, os. Kostka 20, tel. kom. 535-338-124.

■ Do kostki brukowej, tel. kom. 530-433-350.

■ Przyjmę do pracy fizycznej pracownika do lat 40, tel. kom. 608-816-582.

■ Zatrudnię kierowcę kat. C+E w transporcie krajowym, naczepa chłodnia, tel. kom. 608-067-847.

■ Pomocnik na budowy na sezon, tel. kom. 691-736-552.

■ Zatrudnię szwaczkę na Rosso, możliwość przyuczenia, tel. kom. 503-135-431.

■ Firma drogowa zatrudni operatora: walca drogowego, układarek mas bitumicznych. Umowa o pracę, tel. kom. 604-278-466.

■ Zatrudnię kierowcę kat. C+E, tel. kom. 605-094-166.

■ Firma podejmie współpracę ze specjalistą do spraw marketingu, tel. kom. 505-099-355.

szukam pracy

■ Emeryt, kat. B podejmie pracę, tel. kom. 504-352-822.

■ Kierowca C+E +karta poszukuje pracy (tylko na wywrotkę). Łowicz teren lub podwójne obsady (transpory międzynarodowy), tel. kom. 605-470-435.

inne

■ Zwrot podatku z pracy, rodzinne, Niemcy, Holandia, Austria, Anglia, Belgia, Norwegia., tel. (71) 385-20-18, tel. kom. 601-759-797.

usługi wideo

■ Wideofilmowanie, fotografowanie, tel. (46) 837-94-85, tel. kom. 608-484-079.

■ Wideofilmowanie HD, tel. kom. 606-852-557.

■ Wideofilmowanie: Full HD, DVD, Blu-Ray. Fotografia, tel. kom. 698-535-780.

■ Wideofilmowanie, fotografowanie www.fotowideo.webt.pl, tel. (46) 837-79-81, tel. kom. 606-302-466.

remontowo-budowlane

usługi

■ **Wylewki agregatem, tel. kom. 531-402-222.**

■ Regulacja, montaż okien, parapety, pranie dywanów, tel. kom. 501-930-953.

■ Wylewki betonowe, tel. kom. 511-440-509.

■ Wylewki betonowe, tel. kom. 509-038-623.

■ Tynki maszynowe, wylewki, tanio, solidnie, tel. kom. 604-144-668.

■ Schody, tel. kom. 793-297-933.

■ Układanie kostki brukowej, tanio, tel. kom. 667-837-817.

■ Dachy, elewacje. Szybko, tanio, 8% Vat, tel. kom. 502-859-742.

■ **Usługi minikoparką, tel. kom. 608-612-013.**

■ **Tynki maszynowe gipsowe, cementowo-wapienne oraz posadzki (mixokret), tel. kom. 502-452-907.**

■ Dachy, pokrycia dachowe, konstrukcje, obróbki, tel. kom. 609-846-316.

■ Meble kuchenne, tel. kom. 793-297-933.

■ Malowanie, tel. kom. 607-168-196.

■ Usługi minikoparką, przeciski kretem, tel. kom. 668-591-725.

■ Docieplenia budynków, elewacje, glazura, terakota, adaptacja poddaszy, kompleksowe wykończenia wnętrz. FVAT, tel. kom. 606-737-576.

■ **Brukarstwo, tel. kom. 791-306-104.**

■ **Usługi koparko-ładowarką, młotem hydraulicznym; koparką gąsienicową, tel. kom. 790-606-451.**

REKLAMA

PUNKT SKUPU ZŁOMU
najwyższe ceny w regionie
ZŁOMOWANIE POJAZDÓW
A.J. MATUSIAK
www.matusiakzlom.pl
▪ wystawiamy zaświadczenia
▪ bezpłatny odbiór pojazdu od Klienta w promieniu 25 km
▪ rzetelna wycena ▪ wulkanizacja
▪ sprzedaż części ▪ mechanika pojazdowa

Głowno
ul. Grunwaldzka 9
na terenie starej Mleczarni
tel. 537-537-300
347631

P.P.H.U. „STYROMAX"
99-420 Kolonia Łyszkowice 4A
tel./fax (46) 838-88-70
STYROMAX
ZATRUDNI:
SPAWACZA, ŚLUSARZA, FREZERA, MECHANIKA MASZYN i URZĄDZEŃ PRZEMYSŁOWYCH
www.styromax.com.pl biuro@styromax.com.pl
345391

Firma SELF w Bielawach
ZATRUDNI KOBIETY DO PAKOWANIA
kostiumów kąpielowych
Zainteresowane osoby prosimy o składanie CV w siedzibie firmy, bądź wysyłanie na adres e-mail: office@self-collection.eu
Więcej informacji pod nr tel.:
46 838-20-66
348050

Nowa sortownia
Sosnowiec Pieńki
14,70/godz.
długoterminowo
tel.: 731-787-888, 501-322-674
Agencja Pracy Czasowej TEMPUS A KRAZ 12861
347587

SIB ŁOWICZ
ul. Kaliska 103
ZATRUDNI
DO PRACY NA BETONIARNI
tel. 46 837-89-18
tel. kom. 668-183-213
347980

APTEKA
w Sochaczewie
ZATRUDNI
mgr farmacji
tel. 46 863 55 62
347994

Firma PER-TE
ZATRUDNI SZWACZKI
Zapewniamy szkolenie praktyczne oraz możliwość przyuczenia osób rozpoczynających pracę w zawodzie.
tel. 780-033-301
346283

Firma Farmer sp. z o.o. w Brzezinach
ZATRUDNI
doradcę żywieniowego zwierząt -przedstawiciela handlowego
WYMAGANE: wykształcenie rolnicze, prawo jazdy kat. B
CV prosimy kierować na adres biuro@farmer-brzeziny.pl
345910

Firma PUH Export-Import Adam Lipiński
poszukuje kierowców
w ruchu międzynarodowym i krajowym z kat. C+E
WYMAGANIA:
• prawo jazdy kat. C+E • karta kierowcy
• doświadczenie w ruchu krajowym i międzynarodowym
• książeczka do celów sanitarno-epidemiologicznych
CV proszę przesyłać pod e-mail: alipinski@lipinski-transport.pl
Telefon kontaktowy: 665-940-300
343938

■Kompleksowe remonty, tel. kom. 511-568-525.

■Łazienki od podstaw, tel. kom. 533-076-850.

■Bramy przesuwne, ogrodzenia, siatka, panele ogrodzeniowe, montaż, producent, tel. kom. 503-572-046.

■Wylewki maszynowe mixokret, tel. kom. 517-032-915.

■Układanie kostki brukowej i granitowej, tel. kom. 731-116-534.

■Tynki tradycyjne, mułkowane, murowanie, tel. kom. 725-668-616.

■Krycie dachów, obróbki, rynny, podbitki, papa termozgrzewalna, wolne terminy, tel. kom. 789-181-282.

■Brukarstwo, 20 lat doświadczenia, faktury VAT, tel. kom. 502-368-628.

■Cyklinowanie, polerowanie, układanie parkietu, tel. kom. 501-249-461.

■**Usługi koparko-ładowarką, konkurencyjne ceny, tel. kom. 784-464-959.**

■Usługi transportowe Kamaz, usługi koparko-ładowarką, tel. kom. 784-464-959.

■Budowa domów parterowych, budynków gospodarczych, tel. kom. 784-464-959.

■Usługi minikoparką, tel. kom. 697-725-830.

■**Wykonywanie gładzi gipsowej hydrodynamicznie od 12 zł/mkw., malowanie, kompleksowe wykończenia wnętrz, sprzedaż wraz z montażem drzwi i podłóg, tel. kom. 725-043-544, 691-228-824.**

■Okna: naprawa, regulacja, tel. kom. 609-135-411.

■Tynki ręczne, tel. kom. 575-661-940.

■Bielenie, wapnowanie pomieszczeń gospodarczych, tel. kom. 571-272-033.

■Docieplanie budynków, wykańczanie wnętrz, poddasza, gipsy, www.remonty-lowicz.pl, tel. kom. 511-735-802.

■**Wylewki, tynki agregatem, tel. kom. 605-416-083.**

■**Docieplenia stropu, styrobeton, zamiennik styropianu, tel. kom. 605-416-083.**

■Murowanie, kominy, klinkier, malowanie, tel. kom. 505-225-425.

■Malowanie, tapetowanie, gładź, płyty k/g, glazura. Wieloletnie doświadczenie, tel. kom. 608-685-867.

■Kompleksowe malowanie natryskowe mieszkań, domów, budynków gospodarczych, hal itp., tel. kom. 571-272-033.

■Budowanie kominów z klinkieru, tel. kom. 723-917-819.

■Wykończenia wnętrz, remonty, tel. kom. 532-115-111.

■Usługi remontowe, wykończenia wnętrz, glazura, terakota, adaptacja poddaszy, tel. kom. 880-542-743.

■Układanie kostki brukowej, tel. kom. 731-034-742.

■Elewacje, docieplenia, tel. kom. 692-986-022.

■Malowanie, gładź, glazura, tel. kom. 668-026-851.

■Usługi koparko-ładowarką, tel. kom. 781-151-525.

■Usługi minikoparką, tel. kom. 781-151-525.

■Remonty kompleksowe, tel. kom. 606-428-162.

■Glazura, terakota, łazienki, poddasza, tel. kom. 721-308-165.

■Docieplenia budynków, tel. kom. 514-537-300.

■Murowanie płotów z klinkieru, kominy, tel. kom. 721-651-936.

■Gipsy, malowanie, panele, sufity podwieszane, tel. kom. 663-403-609.

■Budowa i przeróbki domów i budynków gospodarczych. Tanio, szybko, solidnie!, tel. kom. 609-497-778.

■**Glazura, terakota, tel. kom. 537-663-191.**

■Łazienki, kompleksowo, tel. kom. 733-788-522.

■Malowanie pomieszczeń, tel. kom. 733-788-522.

■Gładź, malowanie, glazura, terakota, wykańczanie wnętrz, docieplanie, malowanie elewacji., tel. (46) 837-10-33, tel. kom. 609-541-373.

■Docieplenie, malowanie elewacji, tel. kom. 607-168-196.

■Podłogi drewniane, parkiety: układanie, cyklinowanie, polerowanie, lakierowanie, olejowanie. Schody: renowacja. Profesjonalnie, solidnie, tel. kom. 733-552-113, 601-378-677.

■Docieplenia budynków mieszkalnych, gospodarczych, solidnie, tel. kom. 726-005-701.

■**Parkiety: profesjonalne układanie, cyklinowanie z polerowaniem, lakierowanie. Schody: cyklinowanie, lakierowanie, tel. kom. 607-090-260.**

■Układanie kostki brukowej granitowej, betonowej, utwardzanie placów manewrowych, odwodnienia terenu, tel. kom. 692-789-266.

■Studnie wiercone do domów jednorodzinnych, odwierty do pomp ciepła, tel. kom. 504-320-592.

■**Układanie kostki brukowej, tel. kom. 781-377-138.**

■Układanie glazury, terakoty, gładź, malowanie, panele. Wolne terminy, tel. kom. 696-344-737.

■Glazura, panele podłogowe, gładź, malowanie, zabudowy kartonowo-gipsowe, ścianki działowe, tel. kom. 669-758-739.

■Glazura, terakota, łazienki, przeróbki hydrauliczne, elektryczne, zabudowy K/G, tel. kom. 503-730-517.

■Ogrodzenia panelowe, metalowe, siatki, betonowe, łupane, bramy i furtki, balustrady, wiaty, fundamenty, tel. kom. 505-700-777.

■Układanie kostki brukowej, ogrodzenia betonowe, panelowe, tel. kom. 508-286-519.

■**Remonty, modernizacje, wykończenia wnętrz, usługi ogólnobudowlane, tel. kom. 607-164-101.**

■**Bramy garażowe, wrota, drzwi, ogrodzenia, balustrady, tel. kom. 506-771-822.**

■Malowanie, gładź, hydraulika, tel. kom. 515-830-969.

■Usługi koparko-ładowarką z wywrotką, piach, żwir, utwardzanie terenu, rozbiórki, układanie kostki brukowej, tel. kom. 537-180-085.

sprzedaż

■Producent siatki ogrodzeniowej, Mysłaków, tel. kom. 886-562-223.

■Trawniki siane, rolka, zakładanie, tel. kom. 693-944-073.

■Stemple budowlane, tanio, tel. kom. 667-837-817.

■Stemple, tel. kom. 535-434-358.

■Sprzedam stemple budowlane, tel. kom. 781-779-674.

■Stemple budowlane od 3 do 5 m, tel. kom. 691-568-302.

■Najtańsze rolety. Duży asortyment, tel. kom. 602-370-470.

usługi instalacyjne

■Hydraulika kompleksowo, tel. kom. 601-818-310.

■Oczyszczalnie przydomowe z montażem. Dofinansowanie. www.bioinstalacje.pl, tel. kom. 693-413-492.

■Instalacje elektryczne: nowe, przeróbki, tel. kom. 696-081-582.

■Usługi hydrauliczne wod.-kan., c.o., kotłownie gazowe na ekogroszek, tel. kom. 508-132-321.

■Usługi hydrauliczne, spawalnicze, mechaniczne. Złota rączka, tel. kom. 506-891-289.

■Anteny: montaż, instalacje, tel. kom. 601-306-566.

■Systemy alarmowe, monitoring, tel. kom. 696-545-570.

■Instalacje inteligentnego domu, tel. kom. 696-545-570.

■**Hydraulika, tel. kom. 608-263-951.**

■Instalacje, przeróbki elektryczne, tel. kom. 509-838-364.

■Instalacje elektryczne, tel. kom. 723-125-777.

■Hydraulik. Kompleksowe instalacje, awarie, tel. kom. 692-986-022.

■Elektryk, tel. kom. 608-145-585.

■Anteny, TV, tel. kom. 608-145-585.

■Hydraulik, także awarie, tel. kom. 733-788-522.

■Studnie solidnie, tel. kom. 504-320-592.

■Usługi hydrauliczne, czyszczenie kanalizacji, tel. kom. 793-714-089.

usługi inne

■Dekoracje sal weselnych, tel. kom. 886-328-694, www.facebook.com/WardArt7.

■Cięcie drzew niebezpiecznych, pielęgnacja ogrodów, tel. kom. 693-552-240.

■Dekoracja sal weselnych (pokrowce, obrusy w komplecie), tel. kom. 693-776-474.

■Rozdrabnianie gałęzi rębakiem, wycinka drzew i zakrzaczeń, tel. kom. 667-732-751.

■Wycinka drzew www.wycinkaskierniewice.pl, tel. kom. 506-660-095.

■Wycinka drzew, usługi podnośnikami koszowymi 27-metrowymi, tel. kom. 668-591-725.

■Kamaz: przewóz piasku, żwiru, ziemi, tel. kom. 601-630-882.

■Wypożyczę stół wiejski, nalewak piwny, ławeczki, parasol, dowóz, tel. kom. 889-994-992.

■Wycinka i pielęgnacja drzew, nawodnienia, www.szychowscy.com.pl, tel. kom. 604-891-092.

■Okna: naprawa, regulacja, tel. kom. 609-135-411.

■DJ, oprawa muzyczna imprez, 18-stki, dyskoteki, itp, tel. kom. 782-718-483.

■Profesjonalne cięcie drzew niebezpiecznych, pielęgnacja zieleni i ogrodów, tel. kom. 782-718-483.

■**Bramy, ogrodzenia, garaże blaszane, tel. kom. 501-930-953.**

■Masz problem z komputerem: zadzwoń. Fachowo. Szybko. Tanio, tel. kom. 504-070-837.

■Przyjmę usługi na dziurkarkę i guzikarkę, tel. (42) 719-18-43, tel. kom. 665-217-483.

■Naprawa telewizorów, Łowicz, Topolowa 19, tel. (46) 837-70-20, tel. kom. 728-227-030.

■Wywóz gruzu, przewóz piasku, itp. do 3,5 tony, tel. kom. 698-108-337.

■**Usługi koparko-ładowarką, tel. kom. 726-005-701.**

■Pranie dywanów i tapicerki meblowo-samochodowej w zakładzie i u klienta, tel. kom. 501-431-978.

■Odnawianie wanien, tel. kom. 600-979-826.

■Koszenie trawników, pielęgnacja i wykonywanie ogrodów, mycie kostki, tel. kom. 500-610-542.

■Wiercenie studni, tel. kom. 505-406-307.

■Potnę tanio drzewo, tel. kom. 537-843-600.

■Wielkie otwarcie w sobotę 29 kwietnia Studio Urody Bella (fryzjerstwo, kosmetyka), ul. Piękna 7, Głowno, Zapraszamy, tel. kom. 535-336-574, 510-184-231.

■**Tartak obwoźny, spalinowy, tel. kom. 510-988-154.**

matrymonialne

■Poznam kobietę 49-60 lat, sms o sobie, tel. kom. 608-029-088.

■Poznam kobietę, tel. kom. 723-084-321.

nauka

■Matematyka, tel. kom. 791-802-482.

■Język niemiecki, tel. kom. 668-963-922.

■Język angielski, tel. kom. 663-684-178.

■Korepetycje: język niemiecki, tel. kom. 608-116-216.

■Matematyka, tel. kom. 601-303-279.

■Matematyka: SP, Gimnazjum, tel. kom. 506-178-472.

■Kanadyjczyk polskiego pochodzenia: nauka języka angielskiego i francuskiego, wszystkie poziomy. Tłumaczenia, tel. kom. 604-621-125.

■Nauka i korepetycje z angielskiego i francuskiego dla uczniów szkół podstawowych, gimnazjum i średnich, tel. kom. 604-621-125.

■Matematyka: gimnazjum, średnie, wyższe. Przygotowanie do matury, tel. kom. 660-781-884.

■Angielski, tel. kom. 515-459-141.

■Nauka Języka Angielskiego Jacek Romanowski, tel. kom. 607-440-582.

■Matematyka, tel. kom. 607-440-582.

■Korepetycje: fizyka, matematyka, tel. kom. 604-449-538.

rolnicze – kupno

płody rolne

■Kupię zboże, tel. kom. 508-471-814.

■Kupię każde zboże, odbiór własnym transportem, tel. kom. 783-112-512.

■Kupię każde zboże, odbiór własnym transportem, tel. kom. 607-202-732.

■Skup zbóż, Ferm-Pasz Baboszewo, tel. kom. 602-179-925.

■Kupię słomę, tel. kom. 573-915-369.

■Kupię łubin, tel. kom. 601-359-692.

■Zboże paszowe kupię, tel. kom. 693-157-117.

■Kupię zboże paszowe, również gorszej jakości, tel. kom. 726-721-037.

■Kupię zboże paszowe, tel. kom. 668-478-617.

■Skup żyta, wymiana na otręby, tel. kom. 501-713-862.

■Sianokiszonka 25 szt, 90 zł, Bednary, tel. kom. 508-194-191.

■Kupię żyto 54 zł i owies, tel. kom. 733-067-051.

hodowlane

■**Skup macior, knurów, trzody chlewnej. Wysokie ceny, tel. kom. 603-711-760.**

■Kupię byczki (mieszańce, mięsne) do chowu, cena do 15 zł, tel. kom. 696-130-651.

■Jałówka wysokocielna, 2 jałówki HF, byczek mięsny, tel. kom. 667-117-696.

maszyny

■Kupię maszyny rolnicze, kombajny ziemniaczane, ciągniki inne maszyny, tel. kom. 505-587-206.

■Kupię prasę kostkującą Sipma Z 224/1, Claas, John Deere, Famarol, prasy rolujące Claas 44, 62, 66, Alobale, kombajn ziemniaczany Anna, Bolko, kombajn zbożowy Z-020 , tel. kom. 887-105-345.

■Kupię ciągnik rolniczy, może być uszkodzony, tel. kom. 500-642-300.

REKLAMA

PAKS
ul. Jagiellońska 4, 96-100 Skierniewice, tel. 506-836-200
W ZWIĄZKU Z ROZWOJEM FIRMY
zapraszamy do współpracy KIEROWCÓW z kat. C+E do przewozu kontenerów morskich
na trasie: Hamburg-Polska
- Weekendy w domu.
- Wysoka pensja + podstawa.
- Stabilne warunki pracy.
- Miła atmosfera pracy.
- Odpowiednio wysoko wynagradzamy rzetelną pracę.
- Istotnym faktem jest to, że specyfikacja realizowanych zleceń pozwala kierowcy na powrót do kraju i spędzenie weekendu w domu.
- Jeżeli kierowca wyrazi chęć, jest możliwość spędzenia weekendu w trasie.

Auta SCANIA EURO 3 - EURO 6
Zapraszamy na www.Paks-Transport.com lub kontakt tel. 506-836-200
347959

Lech-Pol Kopalnia piasku
m. Stara Wojska k/Rawy Mazowieckiej
zatrudni
- **Kierowca Operator Pompogruszki**
- **Kierowca Betonomieszarki**
- **Operator Węzła Betoniarskiego**
- **Kierowca sam. ciężarowych-Wywrotka**

zapewniamy wysokie wynagrodzenie
Dla zamiejscowych zakwaterowanie lub dla 2-3 osób samochód służbowy.
tel. kom. 601-218-671
609-282-101
348116

Fabryka Szlifierek „ Fas-Głowno” Sp. z o.o.
zatrudni na stanowisku:
SZLIFIERZ
z możliwością przyuczenia
Wymagania:
Znajomość rysunku technicznego
Zainteresowanych prosimy o kontakt
pod nr tel. 427191066
lub składanie **CV**
w sekretariacie Spółki
ul. Kopernika 34/40, Głowno
348357

TRANSPORT LAWETĄ NISKOPODWOZIOWĄ

Przewóz maszyn budowlancyh, rolniczych, drogowych, kontenerów, konstrukcji stalowych, przewóz ładunków,
Transport ponadgabarytowy Transport ponadnormatywny
Świadczymy również usługi, koparko-ładowarką, koparką gąsiennicową, ładowarką teleskopową.
790 606 451
337884

TAXI Głowno
574-600-706
347341

STAROSTA ŁOWICKI
reprezentujący Skarb Państwa informuje, że na tablicy ogłoszeń Starostwa Powiatowego w Łowiczu ul. Stanisławskiego 30 A
został wywieszony na okres 21 dni
tj. od 27 kwietnia do 18 maja 2017 r.
wykaz nieruchomości
stanowiącej własność Skarbu Państwa położonej w Łowiczu obręb Śródmieście oznaczonej nr działki 2020/1
o powierzchni 3.5179 ha,
przeznaczonej do wydzierżawienia na okres do 3 lat.
348004

SZUKASZ PRACY?
Jesteś w wieku powyżej 30 lat i chciałbyś pozyskać bezpłatnie nowe kwalifikacje oraz 6-miesięczne doświadczenie zawodowe w formie stażu u pracodawcy za 1850 zł netto?
SKORZYSTAJ Z SZANSY
wejdź na stronę projektu **www.nowystart.pte.lodz.pl**
lub zadzwoń: **42 632 44 20**
Realizator projektu: **Polskie Towarzystwo Ekonomiczne** Oddział w Łodzi, ul. Wólczańska 51, 90-608 Łódź
346830

ZATRUDNIĘ
CUKIERNIKA
POMOC CUKIERNIKA
mile widziane doświadczenie w branży cukierniczej
Dmosin Drugi
tel. 606-799-177
348202

Zatrudnię
DO SPRZĄTANIA w zakładzie cukierniczym
PRACA OD PONIEDZIAŁKU DO PIĄTKU
Dmosin Drugi
Tel. 606-799-177
348316

ZATRUDNIĘ
kobiety i mężczyzn
z grupą inwalidzką do
SPRZĄTANIA
w Strykowie
Darmowy dojazd
tel. 660-521-529
345847

złomowanie pojazdów
zaświadczenia do wydziału komunikacji
odbiór pojazdów
Łowicz, Armii Krajowej 14
tel. 510-100-449
340005

■ Kupię glebogryzarkę, talerzówkę, kosiarkę, ładowacz Troll, tel. kom. 500-642-300.

■ Kupię dojarkę Alfa Laval i maszyny rolnicze, tel. kom. 605-055-227.

■ Ciągniki, przyczepy, tel. kom. 725-361-836.

■ Kupię prasę kostkującą: Sipma Z-224/1, Welger, Claas, Famarol, John Deere; kombajn: Anna, Bolko, Karlik; kopaczkę; sadzarkę; ciągnik Władimirec T-25, MTZ-82, Belarus, Pronar; prasę rolującą: Claas Rolland, Arobale, Welger, tel. kom. 518-857-308.

■ Kupię kombajn Anna powyżej 1990 roku, tel. kom. 789-101-800.

■ Kupię C-328, C-330, C-360, C-355, C-380, MTZ, MF-255, T-25 Władimirec bez dokumentów, do remontu, tel. kom. 502-939-200.

■ Siewnik poznaniak do remontu, C-360 do remontu, tel. kom. 664-981-618.

■ Każdy Bizon, może być do remontu, tel. kom. 602-522-478.

■ Kupię wózek do rwania truskawek, tel. kom. 692-146-589.

inne

■ Kupię chłodziarkę konwiową 40 lub 60, tel. kom. 609-515-667.

rolnicze – sprzedaż

płody rolne

■ **Zboża jare, sadzeniaki ziemniaka, kukurydza, trawy i inne nasiona. Firma Nasienna Granum Oddział Łowicz, tel. (46) 837-23-05, (46) 837-23-01, dowóz od 1 tony.**

■ Ziemniaki jadalne, Sierżniki, tel. kom. 605-128-019.

■ Sprzedam jęczmień jary Ella, tel. kom. 664-724-850.

■ **Suche wysłodki, śruty, otręby, tel. kom. 602-235-159.**

■ Słoma pszeniczna (okrągłe bele fi 160 oraz duże kostki), tel. kom. 696-345-659.

■ Otręby: pszenne, jęczmienne. Dostawa i rozładunek, tel. (23) 661-10-13, tel. kom. 789-333-677.

■ Śruty: sojowa, rzepakowa, słonecznikowa. Big-Bag/workowane. Dostawa i rozładunek, tel. (23) 661-18-93, tel. kom. 789-333-677.

■ Śruty: sojowa, rzepakowa, słonecznikowa. Luz 25 t z transportem, tel. kom. 604-272-194.

■ Melasa dla bydła 1.000 kg. Dostawa i rozładunek, tel. (23) 661-19-88, tel. kom. 789-333-677.

■ Sprzedam bób, tel. kom. 608-613-658.

■ Wysłodki niemelasowane oraz Tofi. Dostawa i rozładunek, tel. (23) 661-10-13, tel. kom. 789-333-677.

■ Otręby melasowane. Dostawa i rozładunek, tel. (23) 661-10-13, tel. kom. 789-333-677.

■ Nawozy – azotowe, fosforowe, wieloskładniki inne. Dostawa i rozładunek, tel. kom. 696-009-079.

■ Nawozy – azotowe, fosforowe, wieloskładniki inne. Ilość: całosamochodowa 24 t, tel. kom. 604-110-392.

■ Słoma, bele 120/120, tel. kom. 504-254-235.

■ Sprzedam baloty sianokiszonki, tel. kom. 607-889-775.

■ Pszenżyto, mieszanka, siano belowane, tel. kom. 667-380-523.

■ Żyto, pszenica, słoma w balotach, tel. kom. 796-172-980.

■ Sprzedam żyto, Bąków Górny, tel. (46) 838-76-35, po 20-tej.

■ Jęczmień, pszenżyto, Zielkowice II 104, tel. kom. 603-240-034.

■ Sprzedam siano w kostkach, tel. kom. 724-551-616.

■ Sprzedam słomę, baloty ze stodoły, tel. kom. 503-681-612.

■ Sprzedam jęczmień z możliwością transportu, tel. kom. 604-634-249.

■ Żyto, tel. (46) 838-90-08.

■ Żyto, tel. kom. 501-101-234.

■ Sianokiszonka w balotach, tel. kom. 697-892-925.

■ Jęczmień, owies, tel. kom. 501-658-261.

■ Sianokiszonka w balotach, Stryków, tel. kom. 603-877-390.

■ Sprzedam pszenżyto, mieszankę, tel. kom. 515-122-403.

■ Siano Marywil, tel. kom. 691-125-654.

■ Sprzedam jęczmień, tel. kom. 602-249-820.

■ Mieszanka (jęczmień z pszenicą 50/50), tel. kom. 517-441-538.

■ Sprzedam słomę baloty, przyczepę samozbierająca T-072, kopaczkę elewatorową, tel. kom. 790-390-527.

■ Sianokiszonka i słoma w balotach, tel. kom. 605-523-886, 603-213-798.

■ Jęczmień, pszenica, pszenżyto i słoma baloty, tel. kom. 695-066-195.

■ Burak pastewny 5 t., tel. kom. 721-654-607.

■ Siano w kostkach, tel. kom. 669-791-269.

■ Lucerna na pniu, Kiernozia, tel. kom. 693-698-352.

■ Sprzedam słomę ze stodoły, duże bele 120x123, tel. kom. 693-025-952.

■ Łubin słodki, żółty, szerokolistny, tel. kom. 504-573-857.

■ Sprzedam słomę, Domaniewice, tel. kom. 663-923-525.

■ Sianokiszonka, słoma, siano, tel. kom. 609-473-490.

■ Łubin żółty, słodki, szerokolistny, Rogóźno, tel. kom. 721-137-548.

■ Słoma i siano w małych kostkach, tel. kom. 699-001-333.

■ Sprzedam słomę i siano, duże bele, tel. kom. 511-318-490.

■ Sianokiszonka, słoma ze stodoły, tel. kom. 666-937-442.

■ Mieszanka zbożowa 65 zł, tel. kom. 604-554-865.

■ Nasiona dyni Bambino, tel. kom. 601-615-639.

■ Ziemniaki jadalne i do sadzenia, odmiana Denar; pszenica ozima, tel. kom. 602-314-866.

■ Siano, tel. kom. 535-434-358.

■ Ziemniaki Lord 3,5-4,5 cm, 1 rok po centrali, tel. kom. 515-236-142.

■ Łubin żółty, szerokolistny, słodki, Bocheń, tel. kom. 725-875-589.

■ Jęczmień do siewu, łubin gorzki, tel. kom. 603-754-598.

■ Sprzedam ziemniaki sadzeniaki i paszowe, Lord, tel. kom. 511-357-364.

■ Siano, tel. kom. 726-390-515.

■ Słoma baloty, tel. kom. 794-019-046.

■ Łubin słodki wąskolistny Kalif, tel. kom. 606-145-529.

■ Sadzeniaki duże Lord, tel. kom. 735-780-280.

■ Słoma 120, tel. kom. 502-365-703.

■ Sprzedam owies, tel. kom. 608-613-658.

■ Sprzedam słomę okrągłe belki, tel. kom. 696-658-344.

■ Sprzedam siano w kostkach, tel. kom. 786-841-955.

■ Sprzedam siano, tel. kom. 723-528-055.

■ Sprzedam grykę, tel. kom. 668-511-760.

■ Ziemniak jadalny (Satina, Irga) 0,50 zł, tel. kom. 785-240-260.

■ Sprzedam siano, tel. kom. 606-756-861.

■ Sprzedam słomę – okrągłe bele (spod dachu) okolice Żychlina, tel. kom. 535-871-358.

■ Sprzedam słomę beloty, tel. kom. 667-199-495.

■ Sprzedam mieszankę, sianokiszonkę, siano w kostkach, tel. kom. 533-542-174.

■ Słoma baloty, tel. kom. 664-981-618.

■ Siano słabszej jakości, sianokiszonka, tel. kom. 600-538-725.

■ Sprzedam zboże paszowe, tel. kom. 726-721-037.

■ Sprzedam zboże paszowe, tel. kom. 668-478-617.

■ Sprzedam słomę, tel. kom. 726-721-037.

■ Owies i siano w balotach, tel. kom. 796-789-128.

■ **Przywóz młóta browarnianego, tel. kom. 695-608-762.**

■ Owies. Okolice Głowna, tel. kom. 504-985-644.

■ Słoma, duże baloty, wialnia, 2 kucyki, tel. kom. 697-689-853.

■ Sprzedam siano, kostki, Arkadia, tel. kom. 790-602-029.

■ Słoma baloty 30 szt., żyto, mieszanka jara 3 tony, tel. kom. 880-454-989.

■ Sianokiszonka w balotach, tel. kom. 601-282-876.

■ Słoma kostka, tel. kom. 880-263-930.

■ Sprzedam siano ze stodoły duże bele, pszenicę, tel. (46) 838-27-31.

■ Słomę suchą 20 bel sprzedam, Bąków Dolny, tel. kom. 884-647-832.

■ Pszenżyto, mieszanka, Bocheń, tel. kom. 725-875-589.

■ Sprzedam pszenżyto i słomę w balotach, tel. kom. 574-882-787.

■ Sprzedam mieszankę zbożową, tel. kom. 505-329-991.

■ Sprzedam siano, sianokiszonkę, owies, tel. kom. 667-115-468.

■ Sprzedam sianokiszonkę i słomę w balotach, możliwość dowozu, tel. kom. 601-662-955.

■ Sprzedam pszenżyto jare, tel. kom. 604-973-039.

■ Sprzedam burak pastewny, tel. kom. 514-507-544.

■ Sprzedam sianokiszonkę w balotach, tel. kom. 666-584-583.

■ Jęczmień, pszenica, tel. kom. 794-052-667.

■ Ziemniaki, tel. kom. 518-877-966.

■ Ziemniaki jadalne, sadzeniaki Irga, tel. kom. 798-765-412.

■ Słoma, tel. kom. 603-945-983.

■ Sadzeniaki Tajfun, tel. kom. 508-132-773.

■ Sprzedam słomę, tel. 663-579-335.

■ Sprzedam sadzonki truskawek Malwina, Rumba, tel. kom. 515-908-263.

■ Ziemniaki sadzeniaki, Owacja, tel. kom. 691-705-366.

■ Sprzedam żyto, tel. kom. 667-257-470.

■ Mieszanka okolice Kiernozi, tel. kom. 669-078-614.

■ **Marchew paszowa, tel. kom. 600-323-947.**

■ Owies 1 t., Kompina 36, tel. (46) 838-63-16.

■ Ziemniaki paszowe Denar, tel. kom. 665-725-790.

■ Jęczmień oraz słomę, tel. kom. 697-289-514.

■ Siano kostka, Łyszkowice, tel. kom. 691-807-625.

■ Sianokiszonka w balotach, tel. kom. 697-049-235.

■ Słoma, tel. kom. 502-352-962.

■ Sprzedam bele sianokiszonki z lucerny, tel. kom. 664-361-476.

■ Sprzedam sianokiszonkę, tel. kom. 880-877-582.

■ Sprzedam mieszankę zbożową, tel. kom. 693-757-479, 515-327-720.

■ Sprzedam słomę pszenną i pszenżytnią, tel. kom. 724-216-037.

■ Sprzedam słomę baloty ze stodoły, zboże paszowe, Skaratki, tel. kom. 667-539-954.

■ Sprzedam selera, tel. 692-146-589.

■ Sprzedam marchew na paszę, okolice Rybna, tel. kom. 694-852-096

■ Burak pastewny 0,22 zł, tel. kom. 785-240-260.

■ Sadzeniaki Tajfun po odnowie, tel. kom. 603-754-598.

hodowlane

■ Jałówka cielna, tel. kom. 668-804-209.

■ Sprzedam krowę na wycieleniu, tel. kom. 602-249-820.

■ Sprzedam byczki mięsne, tel. kom. 511-596-672.

■ Sprzedam jałówki wysokocielne, tel. kom. 665-281-739, 665-941-224.

■ Sprzedam jałówkę wysokocielną, krowę cielną z drugim cielakiem, termin: 23.05, tel. kom. 607-889-451.

■ Cielaki big bagi, rozsiewacz Kos, tel. kom. 728-894-563.

■ Sprzedam prosiaki, tel. kom. 503-784-574.

■ Sprzedam cielaki, tel. kom. 888-953-006.

■ Jałówka, wycielenie kwiecień, tel. kom. 609-536-927.

■ Dwie jałówki na wycieleniu, okolice Pacyny, tel. kom. 518-511-734.

■ Sprzedam jałówkę na wycieleniu, tel. kom. 508-586-263.

■ Krowa wysokocielna z 2-cielakiem, ok. Kocierzewa, tel. kom. 781-364-511.

■ Sprzedam jałówkę, wycielenie 15.05, tel. kom. 602-845-722.

■ Sprzedam prosiaki, okolice Głowna, tel. kom. 665-718-509.

■ Byczek 80 kg, tel. kom. 668-162-199.

■ Jałówka na wycieleniu, tel. kom. 605-350-355.

■ Sprzedam byczka, tel. kom. 695-090-723.

■ Jałówka czerwona mięsna, wysokocielna, Urzecze 73, tel. kom. 510-603-072.

■ Sprzedam 2 cielaki mięsne, tel. kom. 661-460-987.

■ Jałówka cielna, tem. kom. 690-338-010, proszę dzwonić 19-20.

■ Cielaki, tel. kom. 508-678-424.

■ Prosięta 7 sztuk + 3, tel. kom. 795-629-994.

■ Sprzedam 2 jałówki, waga ok. 300 kg, tel. kom. 798-765-412.

■ Jałówka wysokocielna, tel. kom. 503-347-214.

■ Trzy krowy na wycieleniu, młode; basen 380 l, tel. kom. 693-048-613.

■ Jałówka wysokocielna, wycielenie 15.05, likwidacja stada, tel. kom. 725-199-047.

■ Sprzedam jałówkę na wycieleniu, termin 30.04.2017, tel. kom. 721-116-508.

■ Sprzedam jałówki hodowlane, tel. kom. 607-462-177, 693-108-621.

■ Sprzedam 3 tygodniowego cielaka, jałoszka Simental, tel. (46) 838-73-77.

■ Jałówka hodowlana spod oceny, wycielenie 15 maja, tel. kom. 721-085-095.

■ Sprzedam 4 sztuki prosiąt, tel. kom. 881-956-637.

■ Sprzedam 10 byczków, tel. kom. 511-611-296.

■ Jałówka wycielenie 16.05.2017 r., tel. kom. 662-282-667.

■ Trzy byczki, około 200 kg, tel. (46) 838-85-84.

■ Prosiaki, tel. kom. 697-049-235.

■ Krowa na wycieleniu, Kalenice, wycielenie początek maja, tel. kom. 697-359-955, 603-213-798.

REKLAMA

FIRMA NASIENNA GRANUM SP.J.
Oddział ŁOWICZ
tel. 46 837-23-05, 46 837-23-01
ZBOŻA JARE
SADZENIAKI ZIEMNIAKA
KUKURYDZA | TRAWY | NASIONA ROLNICZE
• środki ochrony roślin • nawozy dolistne • folie • worki
DOWÓZ OD 1 TONY • DOPŁATY DE MINIMIS Z ARR
339944

Agrofil
Jan Filipiński
▪ środki ochrony roślin: hurt – detal
▪ folie firm: Ensibal, Raniwrap, Sillozet
▪ nawozy do fertygacji
▪ nawozy NPK i azotowe – HDS
▪ linie kroplujące do nawadniania
▪ siatka rolnicza ▪ nasiona kukurydzy i traw
Głowno, ul. Kilińskiego 13
tel. 601-164-435
347346

WULKANIZACJA
PROMOCJA WIOSENNO-LETNIA
CAŁE KOŁA DO PRZYCZEP, JUŻ OD 400 ZŁ
które zastąpią koła starego typu
Cena w zależności od stanu, rozmiaru opony oraz rodzaju felgi.
SOKÓŁ - Kutno
czynne pon.-pt., w godz. 8-18, sob. 8-14
tel. 609-41-42-43
6-otworowe do D-46, D-47, Wielton, Zasław
8-otworowe do HL8011, HL80, HL60, HW80, Forschnit
343905

ZAKŁADY MIĘSNE „Dobrosławów”
Dobrosławów 43, 24-100 Puławy
tel. kom. 502-724-966
www.dobroslawow.pl
poszukujemy DOSTAWCÓW
oferujemy atrakcyjne ceny
346705

KUPIĘ CIĄGNIKI
PRZYCZEPY I INNE MASZYNY ROLNICZE MOGĄ BYĆ DO NAPRAWY
TEL. 502 358 304
347941

SZAMBA
ZBIORNIKI BETONOWE
• na ścieki domowe
• przemysłowe
• deszczówkę • gnojowicę
tel. 791 519 606
346711

KREDYTY DLA ROLNIKÓW
oferta bankowa:
• NISKI PROCENT
• wysokie kwoty
• dogodny okres kredytowania
• na dowolny cel
Zapraszamy
ul. 3-go Maja 10A
Łowicz,
tel. 509-440-245
345858

AUTO NA GAZ
✓ montaż instalacji
✓ serwis ✓ RATY
NAPRAWY: ▪ silników ▪ zawieszeń ▪ hamulców ▪ zbieżność kół ▪ alternatory ▪ rozruszniki
poleca: AUTO NAPRAWA
inż. mech. MAREK STREMBSKI
Łowicz, ul. Browarna 12
tel. 509-555-369
347931

·SZAMBA BETONOWE
·PŁYTY OBORNIKOWE
montaż i transport cały kraj
·USŁUGI
koparką i mini koparką
·AUTO-POMOC
·TRANSPORT
gabarytów dużych i małych
tel: 601 524 058
347151

NAWOZY ROLNICZE
atrakcyjne ceny
DOWÓZ ROZŁADUNEK HDS
tel. 696 345 659
Łowicz ul. Armii Krajowej 61
347167

NAWOZY
· azotowe · fosforowe
· potasowe · wieloskładnikowe
· yara hydrokompleks
WAPNA
· kredowe · węglanowe
→ worek → big-bag → luz
→ transport → rozładunek HDS
PHU Sutpol, Skaratki 10A
tel. kom. 607-992-213
345275

skup bydła
pozaklasowe
do szybkiego odbioru
wysokie ceny
500-860-644
347938

■Młoda, mięsna krowa na ocieleniu, tel. kom. 886-318-416.

maszyny

■Sprzedam rozrzutnik 10 ton + nadstawki do kukurydzy na tandemie, resorowany zaczep, podnoszona hydraulicznie przednia oś, klapa hydrauliczna, stan bdb, tel. kom. 609-541-340.

■Beczka do Ślęzy sadowniczej nowa, tel. kom. 506-188-515.

■Kombajn zbożowy John Deere 985, tanio, tel. kom. 665-734-042.

■**Atesty, przeglądy opryskiwaczy, Łowicz, tel. kom. 608-684-292.**

■Wycinaki do kiszonek Fell Kuhn, podwójny nóż, winda, duży wybór, sprowadzone z Niemiec, tel. kom. 509-282-300.

■Rozrzutnik obornik 6 t, tandem, pług obracalny 4-skibowy na resorze Unia, opryskiwacz 2.500 l, wóz paszowy Sano 8 m3, tel. kom. 607-244-368.

■Sprzedam Bizona 1988 rok, stan bdb, tel. kom. 509-336-821.

■Kombajn Bizon Z-56, 1980 rok, tel. kom. 697-892-925.

■Sprzedam opryskiwacz zawieszany 300 litrów do remontu, agregat prądotwórczy 6,2 kW z silnikiem diesla, tel. kom. 604-260-576.

■Cyklop, rozrzutnik obornika, sadzarka czeska, pług 3-skibowy, prasa Z-224, sieczkarnia Fortschrit, tel. kom. 512-179-465.

■Ślęza, silnik Star 200 części, tel. kom. 886-753-869.

■Sprzedam przyczepę samozbierającą T055, tel. kom. 508-309-423.

■Siewnik do kukurydzy 4-rzędowy, pneumatyczny, punktowy, z rozsiewaczem nawozu Kongskilde Demeter Variosem 2002 rok, tel. kom. 799-824-371.

■Pług 3-skibowy, obrotowy Huart; przegrabiarka Potinger 6,70 m; przyczepka samochodowa 5x1,20m; wycinak szczękowy 2 m, tel. kom. 608-591-942.

■Sadzarka do warzyw, obsypnik, taśmociąg 4-metrowy, tel. kom. 668-765-370.

■Przetrząsarka karuzelowa, pług 4-skibowy obrotowy Kverneland, siewka do nawozu, tel. kom. 600-822-089.

■Sprzedam wybierak do kiszonki Fella, stan bdb., tel. kom. 691-223-793.

■Ursus 360-3P, tel. kom. 692-101-976.

■Przyczepy rolnicze 6-T i 4-T, wąskie koła do 330, tel. kom. 665-264-804.

■Kultywator 16, tel. kom. 692-101-989.

■Burty do rozrzutnika 2-osiowego do zielonek, tel. kom. 668-804-209.

■Przetrząsaczo-zgrabiarkę 7, kopaczkę ciągnikową, tel. kom. 693-906-132.

■Sprzedam przednią oś do C-330, tel. kom. 602-249-820.

■Belarus-Junz-6M 1982 rok, stan dobry, zarejestrowany, ubezpieczony, przegląd do 10.03.2019, cena 10.800 zł, tel. kom. 502-095-748.

■Sprzedam glebogryzarkę do truskawek, tel. kom. 693-177-813.

■Ursus 4514, 1999 rok, tel. kom. 601-270-711.

■Sprzedam siewnik poznaniak 1987 rok, schładzalnik do mleka 1.200 l, tel. kom. 501-291-914.

■C-360, C-330. C-360 3P, 8011, tel. kom. 690-899-100.

■Części C-360, Tur, kabina, tel. kom. 690-899-100.

■Sprzedam prasę Claas Rolland 46, stan bdb, 15.300 zł, tel. kom. 692-644-112.

■Sprzedam obciążniki do Zetora, tel. kom. 789-101-800.

■Sprzedam cyklop, tel. kom. 699-001-333.

■Kombajn Bizon Z-56, 1989 rok; pług 3-skibowy grudziądzki, tel. kom. 661-192-415.

■Przyczepa 10-tonowa, tel. kom. 538-455-989.

■Sprzedam agregat 3 m, ścierniskowy Ajax, tel. kom. 788-729-849.

■Prasa Z224/1 + drabinka, 1997 rok, tel. kom. 608-105-375.

■Ursus C-355 z turem, po remoncie silnika, z papierami, tel. kom. 506-258-564.

■Ursus C-330 do remontu, spawarka, tel. kom. 693-036-572.

■Siewnik zbożowy Agromet-Kraj Poznaniak 2,5 m, 1990 rok. Siewnik ma 2,5 m. szerokości roboczej, waga to 460 kg, a ładowność 250 kg, tel. kom. 510-052-910.

■Siewnik punktowy do buraków, sadzarka do ziemniaków pasowa, sadzarka do rozsady, tel. kom. 663-881-519.

■Sprzedam Claas Dominator 86, klima, kosa 3,9 m, gotowy do żniw, tel. kom. 883-853-833, 721-121-981.

■Przetrząsacz karuzelowy, tel. kom. 508-132-773.

■Sprzedam przyczepę samozbierającą, kosiarkę rotacyjną, siewnik poznaniak, kultywator, tel. kom. 601-052-026.

■Przyczepa, pługi, sadzarka, dmuchawa do zboża, cyklop, ciągnik, tel. kom. 601-066-904.

■Sprzedam kombajn Bizon, 1985 rok, przyczepa 10 ton, wywrot trzystronny, rozsiewacz wapna, tel. kom. 505-318-825.

■Koparko-ładowarka Białoruś, agregat prądotwórczy, przetrząsaczo-zagrabiarka Kuhn Haybob 300, tel. kom. 660-096-236.

■Sprzedam siewnik Saksonia 3 m, przekładnia do remontu, tel. kom. 533-667-939.

■Kombajn ziemniaczany Karlik, tel. kom. 782-652-093.

■Sprzedam kombajn zbożowy Z56 z kabiną, 1989 rok, tel. kom. 784-471-760.

■Sieczkarnia do trawy Claas do ciągnika, tel. kom. 609-846-254.

■Mieszalnik paszowy 1,5 lub 2 tony, tel. kom. 609-846-254.

■Wycinak do kiszonek, stan dobry, tel. kom. 696-463-410.

■Suszarnia na olej opałowy do kukurydzy, tel. kom. 696-399-890.

■Obsypnik do ziemniaków 3, tel. kom. 603-972-528.

■Części używane do C-328, C-330, C-360, C-380, C-355, MTZ, T-25 Władimirec, tel. kom. 880-353-819.

■Prasę pasową John Deere 590, 2000 rok, stan bdb, tel. kom. 721-105-235.

■Agregaty uprawowe na bronie: 1,8 m i 2,1 m, tel. kom. 728-830-236.

■Zgrabiarka karuzelowa do siana, szerokość grabienia 3,3 m, tel. kom. 693-478-893.

■Sprzedam przyczepę wywrotkę 3,5 t, stan bdb oraz przyczepę objętościową 21 m3 posuw hydrauliczny, tel. kom. 661-584-272.

■Siewnik poznaniak, tel. kom. 664-981-618.

■MTZ 82 1988 rok, tel. kom. 664-981-618.

■Kosiarka rotacyjna, siewnik konny, pług 3-skibowy, brony 5, tel. kom. 664-981-618.

■Roztrząsacz do siana na pas klinowy, tel. (46) 874-71-46 dzwonić 19-20.00.

■Przegarniarko-zgarniarka na kółkach, tel. (46) 874-71-46 dzwonić 19-20.00.

■Sortownik bębenkowy na prąd, tel. (46) 874-71-46 dzwonić 19-20.00.

■Sieczkarnia 1-rzędowa Pottinger, pszenżyto, tel. kom. 603-222-457.

■Mieszalnik 2 t.; młynek 15 kW, Odolanów, tel. kom. 668-478-617.

■Bizon ZO56, przyczepa samozbierajaca, opryskiwacz 400 l, tel. kom. 608-109-634.

■Kosiarka rotacyjna czeska, tel. (46) 838-07-10.

■Sprzedam pług 4-skibowy obrotowy zabezpieczenia non-stop, tel. kom. 667-232-652.

■Suszarnia do kukurydzy Neuro 6T 16.000 zł, tel. kom. 696-736-701 wieczorem.

■Sprzedam dwukółkę, przetrząsacz karuzelowy, kosiarkę dyskowa Kuhn, tel. kom. 880-565-192.

■Case International 844 1980 rok, tel. kom. 608-591-942.

■Zgrabiarka karuzelowa KS80D, tel. kom. 604-413-948.

■Ciągnik Ursus 1014, przyczepa 8 ton, cyklop, tel. kom. 509-328-033.

■Sadzarka do warzyw, tel. kom. 721-566-425.

■Ciągniki, opryskiwacze, platformy sadownicze. MTZ, Białoruś, opony różne, Renault 4x4, tel. kom. 504-475-567.

■Sprzedam C-4011, stan dobry, tel. kom. 607-996-170.

■Sprzedam kosiarkę rotacyjną Z105/1, stan dobry, tel. kom. 660-850-505.

■Ciągnik Władymirec, gleboglyzarka, siewniki, snopowiązałka, kultywator, zgrabiarka, kosiarka, pług, tel. kom. 690-276-274.

■Paszociąg koralikowy i spiralny, wygrodzenia panelowe, karmniki, śrutownik bijakowy, żmijka 6 m, pług 3-skibowy obrotowy i zagonowy, tel. kom. 509-293-050.

■Siewnik poznaniak, rozsiewacz do nawozu, agregat uprawowy, tel. kom. 509-293-050.

■Ciągnik MF255, kopaczkę ciągnikową, tel. kom. 607-325-906.

■Cyklop, tel. kom. 795-629-994.

■Rozrzutnik 3,5 tony Sipma kostka, Ursus (6), tel. kom. 692-451-978.

■Sprzedam rozrzutnik 1-osiowy 2,5 t.; pług 2-skibowy, tel. kom. 508-192-016.

■Opryskiwacz sadowniczy Vulcan 1000, kolumna 2,7 m, 2004 rok, tel. kom. 503-515-552.

■Sprzedam siewnik poznaniak, duży zasyp, szer. 3 m, stan bdb.; kombajn zbożowy Droninborg 1200, szer. kosy 3,30; pług 3-skibowy; agregat uprawowy, tel. kom. 886-135-119.

■Maszt widlaka, tel. kom. 692-101-989.

■Pompa wtryskowa do T-25, głowice i koło zamachowe do C-360, tel. kom. 698-038-765.

■Sprzedam sadzarkę polską, kopaczkę do ziemniaków, dmuchawę do siana, tel. kom. 665-239-418.

■Opryskiwacz Bury 400 litrów, 2006 rok, kosiarka rotacyjna Famarol Słupsk, zgrabiarka do siana, tel. kom. 518-103-986.

■Opryskiwacz, pług, tel. kom. 512-831-605.

■Części używane do Bizona, silosy, tel. kom. 602-522-478.

■Szlifierka stojąca, tel. kom. 505-866-202.

■Sprzedam prasę kostkującą Z-224, rozrzutnik obornika 2-osiowy, cyklop, tel. kom. 602-628-670.

■Sprzedam talerzówkę Famarol Słupsk z wałkiem strunowym, stan bdb, tel. kom. 606-490-951.

■Cyklop nowy typ, zgrabiarka Stohl, siewnik zbożowy 3 m, tel. kom. 880-090-717.

■Sprzedam grubera, tel. kom. 692-744-802.

■Grabiarka 5 do siana, redła 5, snopowiązałka, ładowacz bel na tył, tel. kom. 692-744-802.

■Sprzedam przyczepę Sanok D45, wywrotka, zarejestrowana; opryskiwacz polowy, tel. kom. 500-190-988.

■Pługi Kverneland, zagonowe, obrotowe, zabezpieczenia, tel. kom. 601-272-521.

■Ładowacze czołowe oraz pługi do śniegu do Ursus C-330, C-360, 3512, T-25. Hydrauliczne lub na linkę, tel. kom. 608-686-489.

inne

■Obornik z dowozem, tel. kom. 601-630-882.

■Sprzedam gnojowicę bydlęcą z dowozem, tel. kom. 607-244-368.

■**Wapno polowe, luz 25 t, z dostawą, tel. kom. 604-110-392.**

■Sprzedam basen do mleka 500 litrów Wedholms, stan bdb, tel. kom. 691-223-793.

■Sprzedam basen na mleko 550 l, tel. kom. 602-249-820.

■Łubianki drewniane, nowe, tel. kom. 792-902-783.

■Obornik kurzy, Jackowice, tel. kom. 609-468-158.

■Rozrzutnik obornika 1-osiowy, stan bdb, tel. kom. 530-706-606.

■Ziemię ogrodową ze stawu sprzedam, tel. kom. 506-671-456.

■Silnik do Ursusa C-360, tel. kom. 695-090-723.

■Sprzedam obornik bydlęcy, tel. kom. 695-090-723.

■Sprzedam zbiornik na mleko 750 litrów, tel. (24) 282-25-09, tel. kom. 515-057-717.

■Jajka wiejskie, tel. kom. 500-071-877.

■Obornik, tel. kom. 603-243-414.

■Bin na zboże, tel. kom. 665-725-790.

■Opony do przyczep, rozmiary: 900/20-1200/20, używane i nowe. Do HL z felgami 385/55/22,5 oraz ciągnikowe 16.9/28, tel. kom. 601-272-521.

rolnicze – usługi

■**Naprawa ciągników, maszyn rolniczych, sprzętu budowlanego, samochodów ciężarowych, tel. kom. 510-809-025.**

■Transport maszyn rolniczych, tel. kom. 665-734-042.

■Bielenie budynków inwentarskich, dezynfekcja, tel. kom. 663-452-727.

■Naprawa pomp do opryskiwaczy, części do opryskiwaczy, tel. kom. 506-188-515.

■Okna: naprawa, regulacja, tel. kom. 609-135-411.

■**Ruszta oborwe, kojce, tel. kom. 501-930-953.**

■**Stoliki, ławy, stoły, regały w stylu industrialnym, tel. kom. 501-930-953.**

■Siew kukurydzy nowymi siewnikami Monosem w rozstawie: 65 cm, 75 cm: nawóz, mikronawóz, kontrola wysiewu, tel. kom. 695-052-735.

■Siew kukurydzy siewnikiem Monosem z podsiewaczem nawozu i kontrolą wysiewu w rozstawie międzyrzędzi 65 cm, tel. kom. 669-356-380.

■Siew kukurydzy Kuhn Maxima, tel. kom. 664-187-631.

■Siew kukurydzy 6-rzędowym siewnikiem Kongskilde (Becker) z kontrolą wysiewu i podsiewaczem nawozu. FHU Burzyński, tel. kom. 696-130-651.

■**Stacja kontroli opryskiwaczy, tel. kom. 609-455-676.**

■Zrobię bramy do stodoły, garażu, obory oraz ogrodzenia, tel. kom. 505-928-735.

■Piaskowanie z wyjazdem do klienta, tel. kom. 518-168-598.

■Białkowanie obór, tel. kom. 518-168-598.

zwierzęta

sprzedaż

■Króliki różne rasy, tel. kom. 531-467-981.

■**Kury nioski, tel. kom. 726-121-861.**

■Owczarki niemieckie bez rodowodu, tel. (46) 838-47-78.

■Lot gołębi (wyloty), tel. kom. 721-706-260.

■Owczarek niemiecki suczka 5,5-miesięczna, sprzedam, tel. kom. 603-879-670.

■Owczarki niemieckie, młode zaszczepione: po krótkowłosych mocnej budowy, dozorujących, tel. kom. 667-719-222.

■Szczenię shih tzu, tel. kom. 507-477-120.

■Yorki szczenięta, tel. kom. 501-588-845.

■Tanio sprzedam króliki, tel. kom. 502-140-481.

■Sprzedam psa owczarka niemieckiego, tel. kom. 886-559-176.

■Chihuahua szczenięta, tel. kom. 662-093-975.

■American Bully, tel. kom. 728-533-953.

inne

■Oddam kotki, tel. kom. 505-866-202.

REKLAMA

345860

347929

347928

345920

345861

347679

346498

344054

343283

342767

339572

REKLAMA

339546

Aktualności

Powiat zgierski | Sukces ZS w Lubiankowie

Nie ma roku bez podium

Pierwsze miejsce w powiecie dla gimnazjalistów i trzecie miejsce dla drużyny ze szkoły podstawowej – z takimi wynikami uczniowie Zespołu Szkół w Lubiankowie zakończyli udział w powiatowych eliminacjach Turnieju Bezpieczeństwa w Ruchu Drogowym.

KPP ZGIERZ

Uroczysta chwila. Na pierwszym planie Miłosz Gorący z gimnazjum. Medal wręcza mu nadinspektor z Wydziału Ruchu Drogowego w Zgierzu.

Ojcem ich sukcesu jest nauczyciel Marek Markiewicz, od szeregu lat uczący młodzież zasad bezpieczeństwa na drodze w ramach zajęć dodatkowych.

Tegoroczne eliminacje powiatowe turnieju BRD rozegrano 22 kwietnia w Zespole Szkół Ponadgimnazjalnych w Zgierzu. Połączono je z inauguracją ogólnopolskiej kampanii „Kręci mnie bezpieczeństwo" dotyczącej bezpieczeństwa rowerzystów.

Turniej adresowany jest do uczniów szkół podstawowych i gimnazjów. Rozgrywał się dwuetapowo. Najpierw uczestnicy startujący w obydwu kategoriach indywidualnie rozwiązywali testy i wiedzy i zadania zwane „krzyżówkami", sprawdzające znajomość zasad pierwszeństwa, a następnie pokonywali rowerowy tor przeszkód. W każdej kategorii startowały trzyosobowe drużyny, wyłonione wcześniej w toku eliminacji szkolnych.

Drużynę SP z Lubiankowa utworzyli: Konrad Klimczak z klasy V oraz Urszula Tomczyk i Maciej Mikołajczyk z klasy VI, natomiast drużyna gimnazjalna zagrała w składzie: Kacper Czarnecki z klasy III oraz Miłosz Gorący i Magdalena Fortuna z klasy II.

Na każdym etapie turnieju rywalizacja była zacięta.

Gdy funkcjonariusze Wydziału Ruchu Drogowego KPP w Zgierzu przystąpili do zliczania punktacji, uczniowie mogli dowiedzieć się jak udzielać pierwszej pomocy dzięki pokazowi Harcerskiego Klubu Ratowniczego „Adrenalina". Po prezentacji nadszedł czas na uroczyste ogłoszenie wyników turnieju, które ukształtowały się następująco. W kategorii szkół podstawowych I miejsce zajęła Szkoła Podstawowa w Chociszewie, II miejsce – Szkoła Podstawowa w Parzęczewie, a III miejsce – Szkoła Podstawowa w Lubiankowie. W kategorii gimnazjalnej I miejsce zajęli nasi reprezentanci Gimnazjum w Lubiankowie, miejsce II przypadło uczniom Gimnazjum w Parzęczewie, a miejsce III – drużynie Gimnazjum nr 3 w Zgierzu.

Medale, puchary, dyplomy i nagrody rzeczowe wręczyli laureatom: w imieniu Komendanta Powiatowego Policji w Zgierzu naczelnik Wydziału Ruchu Drogowego nadkom. Marcin Marciniak, członek Zarządu Powiatu Zgierskiego Wojciech Budziarski oraz z-ca prezydenta Miasta Zgierza Bogdan Bączak. Fundatorami nagród byli: starosta zgierski, prezydent Zgierza oraz Wojewódzki Ośrodek Ruchu Drogowego w Łodzi.

Mistrzowie powiatu – gimnazjaliści z Lubiankowa – zakwalifikowali się do eliminacji wojewódzkich turnieju, które 12 maja zostaną rozegrane w Piotrkowie Trybunalskim. Sukcesy ZS z Lubiankowa w tym turnieju to już tradycja, bo jak powiedział nam opiekun młodzieży, nauczyciel Marek Markiewicz: – Praktycznie co roku jesteśmy na podium.

W ubiegłym roku drużyna gimnazjalistów z Lubiankowa zajęła miejsce II, a uczniów podstawówki – tak jak teraz – III. **ewr**

Głowno | Gimnazjaliści po egzaminach

Batalia z przedmiotami ścisłymi nie była lekka

dokończenie ze str. 10

– Od pierwszej klasy przygotowujemy ich do wszelkich strategii egzaminacyjnych, więc na pewno nie byli zaskoczeni żadnym zadaniem, choć treści nie mogliśmy oczywiście przewidzieć. Niektórzy już powiedzieli mi, że były kłopoty z zadaniem polegającym na zrozumieniu tekstu słuchanego – dodała.

Sami zdający potwierdzili, że o ile część podstawowa egzaminu nie sprawiła im trudności, o tyle z rozszerzoną było różnie.

Zadowolony z egzaminu wyszedł Maciej Dąbrowski z kl. III a. – Podstawa bardzo prosta. Myślę, że z wynikiem będę podchodził pod 100%. Rozszerzenie nieco trudniejsze, bo ze słuchaniem miałem lekki problem, ciężko było zrozumieć, dźwięk odbijał się trochę od ściany, choć w sumie też nie było źle – powiedział nam Maciej. Gimnazjaliście zależy na dostaniu się do osławionego łódzkiego technikum przy ul. Strykowskiej, popularnie zwanego „Elektronikiem". – Specjalnie się jednak nie stresuję. Po zliczeniu punktów, na jakie liczę po wszystkich trzech częściach egzaminu, powinno bez problemu wystarczyć na przekroczenie progu. Przyroda co prawda była ciężka, ale nadrobię matematyką, polski też poszedł mi całkiem nieźle – cieszył się Maciek.

Zupełnie spokojna o wyniki z egzaminu językowego wyszła również Karolina Wołczyńska z kl. III c, która pisała wersję egzaminu przeznaczoną dla osób z dysfunkcją słuchową. – Raczej trudno nie było. Przez całe trzy lata uczyłam się angielskiego w grupie rozszerzonej. Teksty, których zrozumieniem należało się wykazać, były banalne, choć słownictwo w niektórych miejscach mogło nastręczać kłopotów.

Gimnazjalistce zależy na jak najlepszym całościowym wyniku egzaminu, bo szkoły, do których chciałaby się dostać, a szczególnie XIII LO w Łodzi, co roku ustalają swoje progi i preferencje przedmiotowe. – Liczy się oczywiście nie tylko angielski, ale w moim przypadku również matematyka, biologia i chemia, albo tradycyjna kombinacja biol.-chem. – dodaje Karolina.

O stresie, zmęczeniu trzeciego dnia i strachu już po wyjściu, mówił nam z kolei Paweł Dzieciuchowicz z kl. III d. – Na szczęście lubię angielski, więc uważam, że poszło mi w miarę dobrze na podstawie, ale rozszerzony poziom nastręczył kłopotu, nawet nie doszedłem do zadania z napisaniem e-maila. Wybieram się do szkoły w Ksawerowie, chcę się uczyć na kucharza, ale wbrew pozorom angielski też się przyda – Paweł Dzieciuchowicz z kl. III d.

Tematem e-maila, którego co roku obawia się część gimnazjalistów, tym razem było opisanie koledze/koleżance swoich wrażeń i przygotowań związanych z dostaniem się do programu kulinarnego w Stanach Zjednoczonych. Trudności nastręczyła również część słuchana nawiązująca do znanego youtubera. **ljs, kl**

Głowno | Szkoła Podstawowa nr 2

Cyfrowobezpieczni

7 kwietnia w Szkole Podstawowej nr 2 w Głowni podsumowano prowadzony w tej placówce przez ostatnie miesiące projekt „Cyfrowobezpieczni.pl – Bezpieczna Szkoła Cyfrowa". W trwającym roku szkolnym podjęto w „Dwójce" wiele działań, które miały uczulać uczniów na niebezpieczeństwa czyhające z Internecie.

Spośród działań w ramach projektu warto wspomnieć choćby o mającym miejsce w lutym Dniu Bezpiecznego Internetu. W czasie tej imprezy uczniowie SP2 brali udział w różnorodnych konkursach, zabawach i projekcjach, dotyczących zasad bezpiecznego korzystania z Sieci. Stworzono także swoisty kodeks, tzw. Szkolne Zasady Bezpieczeństwa w Internecie. Zwracano w nich uwagę choćby na konieczność chronienia swoich danych osobowych, korzystania z bezpiecznych haseł, rozwagi przy udostępnianiu swoich zdjęć czy też o konieczności zgłaszania wszelkich niepokojących sytuacji, które przytrafiły się w czasie korzystania z Internetu.

W marcu szkoła zorganizowała z kolei grę terenową pod hasłem „Bezpieczna sieć krok po kroku". Wzięły w niej udział placówki z Głowna, Mąkolic, Lubiankowa, Popowa Głowieńskiego, Bielaw i Domaniewic. Uczestnicy gry musieli mierzyć się zarówno z zadaniami typowo sprawnościowymi, jak i z takimi, które wymagały od nich wiedzy o bezpiecznym korzystaniu z Internetu.

Na kwietniowe podsumowanie do „Dwójki" zaproszono piątoklasistów ze wszystkich głowieńskich podstawówek oraz uczestnicy międzyszkolnego konkursu na wiersz „Z Internetem za Pan Brat". W czasie podsumowania o założeniach i przebiegu projektu opowiedziała wicedyrektor SP2 Alina Walczak, która pełni w szkole również rolę Szkolnego Mentora Cyberbezpieczeństwa. Uczestnicy imprezy wzięli udział we wspólnej grze decyzyjnej (jak sama nazwa wskazuje, musieli wcielić się w rolę bohatera, który stawał przed różnorodnymi wyborami dotyczącymi korzystania z Sieci) pt. „Rufus w opałach".

Odczytano także najlepsze wiersze przygotowane w ramach wspomnianego wczesniej konkursu literackiego. Dwa równorzędne pierwsze miejsca zajęli: Olaf Kalisiak (SP1) i Jan Sobierajczyk (SP2). Trzy równorzędne miejsca drugie przyznano: Kamilowi Ryłkowi, Aleksandrze Szadkowskiej (oboje szkoła w Popowie Głowieńskim) oraz Antoninie Zakrzewskiej (SP2). Trzecie miejsce zajęła Gabriela Borkowska (SP3). Wyróżniono: Miłosza Wieteskę (szkoła w Mąkolicach), Macieja Mikołajczyka (szkoła w Lubiankowie) oraz Sophie Czerwiec (SP2).

W czasie podsumowania nie zabrakło również poczęstunku. Ciekawym elementem było także wykonanie piosenki Czesława Niemena „Dziwny jest ten świat". **kl**

Osse | KGW

Jubileusz 50-lecia

W najbliższą sobotę, 29 kwietnia, o godz. 18. w świetlicy wiejskiej w Ossem odbędzie się jubileusz 50-lecia lokalnego Koła Gospodyń Wiejskich.

Na uroczystość zaproszeni zostali przedstawiciele władz gminnych i powiatowych, instytucji współpracujących na co dzień z KGW Osse oraz sąsiednich i zaprzyjaźnionych kół, jak również działających na terenie tej samej parafii w Koźlu.

Honorowymi gośćmi jubileuszu będą matki – założycielki KGW Osse, którym obecne członkinie koła chcą podziękować w sposób szczególny za ich wkład w rozwój lokalnej kobiecej organizacji. Ze strony gospodyń uroczystości spodziewać się również można przygotowanego specjalnie na tę okazję występu artystycznego. **ljs**

Dobieszków | Zjazd wojewódzki OSP

Nasz przedstawiciel w zarządzie nowej kadencji

IV Zjazd Oddziału Wojewódzkiego Związku Ochotniczych Straży Pożarnych RP Województwa Łódzkiego, który odbył się 21 kwietnia w Dobieszkowie poświęcony był m.in. wyborom nowych władz.

Członkiem zarządu na nową pięcioletnią kadencję został głownianin Andrzej Ruciński. Nominację do objęcia tej funkcji szef OSP w Głownie otrzymał już w listopadzie ubiegłego roku podczas strykowskiego zjazdu zarządu oddziału powiatowego OSP, kiedy wybrany został na prezesa struktur powiatowych i delegowany na zjazd wojewódzki. W głosowaniu, które odbyło się w Dobieszkowie, Andrzej Ruciński otrzymał jednomyślne poparcie. Głownian zasiadał już w strukturach związku wojewódzkiego w kadencji 2002-2007, wówczas przewodniczył także komisji ds. młodzieży. Na czele zarządu wojewódzkiego pozostaje nadal Jan Ryś.

W ubiegłotygodniowym spotkaniu druhów całego regionu uczestniczył Waldemar Pawlak, prezes Zarządu Głównego OSP. Nie zabrakło przedstawicieli wojewódzkich władz samorządowych na czele z marszałkiem Witoldem Stępniem. Rozmowy toczyły się m.in. wokół głosowanej w Sejmie tego dnia noweli ustawy o ochronie przeciwpożarowej, która trafiła teraz do Senatu, i w myśl której całość pieniędzy płaconych obowiązkowo przez zakłady ubezpieczeń na ochronę przeciwpożarową przekazywana będzie do Komendanta Głównego PSP. Przed nowelizacją połowa środków trafiała bezpośrednio do Zarządu Głównego Związku OSP RP, teraz to Komendant Główny przekazywał będzie należne fundusze druhom. W Dobieszkowie odznaczenia związkowe za wieloletnią działalność otrzymali działacze odchodzący z wojewódzkich struktur OSP. **ljs**

Niesułków | Gala Czytelnika Roku 2016

Przeczytali całą bibliotekę

Już po raz kolejny niesułkowska biblioteka zorganizowała Galę Czytelnika, podczas której wręczyła nagrody zwycięzcom konkursu Czytelnik Roku 2016.

ILUANNA JÓŹWIAK-STASZEWSKA

Teresa Kiejnich odbiera nagrody z rąk dyrektor Miejsko-Powiatowej Biblioteki Publicznej w Zgierzu Doroty Abramczyk i prowadzącej filię Gminnej Biblioteki Publicznej w Niesułkowie Renaty Szydlik.

W niedzielę, 23 kwietnia, w Domu Kultury w Niesułkowie statuetki i dyplomy powędrowały do najaktywniejszych dorosłych czytelników. Uroczystość zbiegła się ze Światowym Dniem Książki. Zwycięzcy konkursu odebrali nagrody z rąk dyrektor Miejsko-Powiatowej Biblioteki Publicznej w Zgierzu Doroty Abramczyk i prowadzącej filię Gminnej Biblioteki Publicznej w Niesułkowie Renaty Szydlik.

Jak poinformowała Renata Szydlik, łącznie w ubiegłym roku dorośli czytelnicy niesułkowskiej biblioteki przeczytali 1815 książek. Zdobywczyni pierwszego miejsca, Teresa Kiejnich, która już kilkakrotnie wygrywała ten konkurs, przeczytała 182 pozycje. Pani Teresa, z zawodu pielęgniarka, więcej czasu na czytanie, z racji przejścia na emeryturę, ma dopiero od roku, ale pasjami czyta już od szkoły podstawowej. – W bibliotece nie ma już dla mnie nic nowego, więc powtarzam te same książki Ulatowskiej. Uwielbiam literaturę historyczną i obyczajową. Moim niedawnym odkryciem jest Elżbieta Cherezińska, opisująca historię od Mieszka i Chrobrego, nie mogę doczekać się nowych książek z tej serii – mówi pani Teresa.

Zamiłowanie do czytania zaszczepiła w niej nauczycielka maleńkiej szkółki w Nowostawach. – Z biblioteki liczącej zaledwie jedną szafę książek proponowała mi co jakiś czas inną i tak się „rozczytałam". W piątej kasie to miałam przeczytaną całą lekturę z liceum – wspomina pani Teresa.

Na pierwszym miejscu tegorocznej edycji konkursu uplasowała się w tym roku również Aleksandra Jędrzejewska z Bratoszewic. Na drugim miejscu byli: Małgorzata Walak z Sierżni, Anna Ślęzak z Niesułkowa Kolonii, Elżbieta Szydlik i Anna Sicińska z Lipki oraz Olga Lipińska z Niesułkowa. Z kolei na trzecim miejscu znaleźli się: Grażyna Rosiak z Kołacinka, Aneta Andrzejczak z Zawad, Edyta Goncerz z Nowostawów Dolnych, Edward Lipiński i Konrad Lipiński z Niesułkowa. Wyróżnienia powędrowały do: Anny Lipińskiej ze Strykowa, Małgorzaty Kmińskiej z Niesułkowa Kolonii, Teresy Lipińskiej z Niesułkowa oraz Bogumiły Pietrasik z Lipki.

Jak co roku organizator gali – filia Gminnej Biblioteki Publicznej w Niesułkowie – postanowił uświetnić imprezę specjalną atrakcją. Spotkaniu towarzyszył koncert Anny i Romualda Spychalskich. Artyści zaprezentowali ponadczasowe utwory, znane nie tylko z operetek, ale również z filmów. **ljs**

Głowno | Mistrzostwa koła PZW

Brania nie było, ale satysfakcja jak zawsze

dokończenie ze str. 1

To wszystko sprawiło, że po kilku godzinach siedzenia nad Mrożyczką wędkarze wyjmowali z koszyków nie więcej niż niecałe 2 kg ryby, w niektórych przypadkach tylko kilkanaście dekagramów, a 4 zawodników wręcz zrezygnowało w trakcie konkursu.

– Rybę w zbiorniku mamy, ale nie mieliśmy pogody. W porównaniu z ubiegłym rokiem, kiedy wyniki oscylowały nawet wokół 9 kg, tym razem było słabiutko. Łowiliśmy głownie jazgarze, płocie i leszcze, inne gatunki nie chciały brać – mówi szef głowieńskiego koła, Ireneusz Krakowiak.

Nie wszystko jednak zależało od pogody. Braku szczęścia w braniu nie można było też zrzucić na wylosowane miejsce. Wyznaczenie stref wędkowania sprawiło, że każda kategoria zawodników łowiła w zbliżonych warunkach. – Znaczenie miało doświadczenie, a przede wszystkim dobór zanęty – komentuje Ireneusz Krakowiak.

W zawodach wystartowało 16 uczestników. Rozegrano je w kategoriach: senior, kobiety, juniorzy, kadeci oraz w grupie dla uczestników do 25 roku życia. Wśród seniorów I miejsce zdobył Romuald Ślązak (wynik 1,84 kg), II – Tomasz Szadkowski (0,54 kg), a III – Jarosław Rachubiński (0,46 kg).

W kategorii kobiet w konkursie brała udział jedynie Elżbieta Ślązak, co automatycznie dało jej pierwsze miejsce (wynik 0,28 kg). W kategorii U-25 najlepszy był Patryk Rudnicki (0,86 kg), na drugim miejscu uplasował się Patryk Borowiak (0,23 kg). W juniorach do konkursu przystąpiło tylko dwóch wędkarzy. O ostatecznym wyniku zadecydowała śladowa różnica 0,02 kg. Pierwsze miejsce zajął Piotr Krysicki z wynikiem 0,17 kg, a drugie Jakub Składowski – z wynikiem 0,15 kg. W kilku kategoriach zawodnicy okazali się mieć zmienne szczęście. Zwycięzcy z ubiegłego roku tym razem musieli oddać laur pierwszeństwa zawodnikom z drugich miejsc.

O patent na dobry wynik, mimo wiatru, fal i płycizny, zapytaliśmy Patryka Rudnickiego, któremu w tym roku udało się zdobyć pierwsze miejsce w kategorii U-25. – W zależności od warunków łowię na ochotkę, pinki lub białe robaki. W siatce, jak do tej pory, mam jednego leszcza, dwie płotki i kilka jazgarzy. To raczej słabo. Nastawiłem się na coś lepszego, ale pogoda nie rozpieszcza i niestety nie ma się co spodziewać spektakularnych wyników – mówi Patryk Rudnicki.

Doświadczony wędkarz łowi od 6. roku życia i może się już pochwalić licznymi osiągnięciami, w tym trzecim miejscem na mistrzostwach ogólnokrajowych oraz dziesiątym w klasyfikacji ogólnej Grand Prix Polski.

Już za 2 tygodnie, wspólnie z Romualdem Ślązakiem, Elżbietą Ślązak oraz Piotrem Krysickim, pojedzie na mistrzostwa okręgu skierniewickiego. **ljs**

SP DOBRA

Niewidomy Remigiusz Pawlak pokazuje dzieciom jak rozpoznaje produkty spożywcze. Obok pies przewodnik i nauczycielka – organizatorka spotkania – Agata Norek.

Dobra | Szkoła Podstawowa

„Podaj łapę, podaj serce, podaj dalej..."

Jak to jest nie widzieć? Jak to jest być zdanym na pomoc innych bardziej niż inni?

Namiastkę tego, co czują ludzie niewidomi, mogli poczuć przez chwilę uczniowie Szkoły Podstawowej w Dobrej, którzy spotkali się ze zgierzaninem Remigiuszem Pawlakiem i jego psem przewodnikiem o imieniu Bruno.

Spotkanie pod hasłem „Podaj łapę, podaj serce, podaj dalej..." zorganizowała nauczycielka Agata Norek, a odbyło się ono 20 kwietnia. Uczniowie mieli okazję na chwilę „stać się" niewidomym.

Pan Remigiusz pozwolił uczniom przejść tor przeszkód wraz ze swoim przyjacielem, labradorem Bruno. Dzieci z zasłoniętymi oczami próbowały zrobić zakupy w „mini sklepiku", a jedynie smakując rozpoznać niektóre produkty spożywcze. Pan Remigiusz przedstawił sposoby komunikacji ludzi niewidomych ze światem.

Pokazał także jak nowoczesne technologie służą ludziom takim jak on. Opowiedział o swoim życiu rodzinnym i zawodowym, a przy tym pokazał swoje pozytywne podejście do trudnych sytuacji, które spotykają osoby niedowidzące i niewidzące. **opr. ljs**

Głowno | Po Balu Czerwonej Róży

Zbierano pieniądze dla dziewięciu osób

dokończenie ze str. 3

Chłopiec w tym roku będzie także wyjeżdżał dwukrotnie do sanatorium. Jeśli jakieś środki pozostaną, zostaną odłożone na leczenie, buty ortopedyczne, wkładki itp.

Niech żyje bal

Przedstawiciele Głowna (przed Hubertem była to dwójka chorych dzieci oraz koło niewidomych) zostają beneficjentami balu przede wszystkim dzięki obecnej przewodniczącej Rady Miejskiej w Głownie Magdalenie Szajder, która od lat zna Agnieszkę Hanajczyk.

Bal, tradycyjnie już, odbył się w Rąbieniu. Wśród około dwustu zaproszonych gości znaleźli się m.in. były prezes Najwyższej Izby Kontroli Krzyszof Kwiatkowski, znana działaczka niepodległościowa Henryka Krzywonos, marszałek Witold Stępień, posłowie, samorządowcy, przedstawiciele biznesu, sportu, kultury. Z osób z naszego terenu obecni byli m.in. wspomniana Magdalena Szajder, starosta zgierski Bogdan Jarota czy członek zarządu powiatu zgierskiego Wojciech Brzeski.

Pieniądze przekazywane na rzecz beneficjentów zbierane były podczas licytacji długiej listy dzieł sztuki, ciekawych gadżetów i pamiątek przekazanych przez znane osoby. W tym roku gratką okazały się specjalnie wydrukowane egzemplarze konstytucji z 1997 roku z podpisami Lecha i Jarosława Wałęsów oraz Henryki Krzywonos. Swoje prace przekazali także artyści związani z Głownem: Marlena Lenart, Krzysztof Gocek i Dariusz Młynarczyk.

Ostateczna kwota zebranych pieniędzy nie jest jeszcze znana, gdyż część środków dopiero będzie napływać na konto. Nie powinna ona jednak wiele odbiegać od zeszłorocznego wyniku, czyli około 150 tys. zł. Przy 9. beneficjentach tegorocznej edycji oznaczałoby to wsparcie nawet rzędu kilkunastu tysięcy złotych na osobę. Osiem dotychczasowych edycji Balu przyniosło w sumie ok. 850 tys. zł wsparcia. **kl**

MAGDALENA SZAJDER/WWW.FACEBOOK.COM

Wśród przedmiotów licytacji były m.in. te oto egzemplarze Konstytucji RP.

Sport

Świetna gra Stali i wymarzona kolejka
dla głownian. str. 40

Koszykówka | Mistrzostwa Polski U-14

Alles Basket poznał rywalki w ćwierćfinałach

Koszykarki z Głowna pod wodzą trenera Michała Chudzickiego rozegrają wkrótce Ćwierćfinały Mistrzostw Polski U-14. Alles Basket zmierzy się Basket Go Przemyśl, Pogoń Ruda Śląska oraz MUKS Poznań.

Sezon zasadniczy był dla głownianek bardzo udany. Drużyna koszykarek Alles Basket wygrała 15 z 18 spotkań i zdobyła tym samym Wicemistrzostwo Wojewódzkiej Ligi do lat 14, dzięki czemu awansowała do Ćwierćfinałów Mistrzostw Polski. W dniu 12 kwietnia w siedzibie Polskiego Związku Koszykówki w Warszawie dokonano losowania grup, po którym okazało się, że głownianki zagrają w grupie IV i swoje mecze rozgrywać będą aż w Przemyślu. Pierwszy pojedynek młodziczki Alles Basket rozegrają w piątek, 5 maja o godz. 16:00 z gospodyniami Basket Go Przemyśl. Dzień później o godz. 11:00 rywalem głownianek będzie Pogoń Ruda Śląska, a ostatni grupowy, ale miejmy nadzieję nie ostatni w MP mecz, podopieczne trenera Michała Chudzickiego rozegrają w niedzielę, 6 maja o godz. 9:00 przeciwko MUKS Poznań.

Dwie najlepsze drużyny awansują do Półfinałów Mistrzostw Polski. Czy głowieńskie koszykarki zdołają wejść do grona półfinalistek? Przekonamy się już niebawem na początku maja.

PRZEMYSŁAW MICHALAK

Drużyna młodziczek Alles Basket Głowno będzie walczyć o tytuł mistrza kraju do lat 14.

Drużyna Alles Basket Głowno mocno przygotowuje się do majowej imprezy. Trener Michał Chudzicki oraz kierownik drużyny Monika Kot wybrali już skład, który zabiorą ze sobą do Przemyśla: Karolina Cisak, Natalia Adamus, Natalia Michalak, Oliwia Kot, Aida Miazek, Marta Szcześniak, Natalia Kostrzewska, Maria Grudzień, Iga Nalberczyńska, Zuzanna Szremska, Katarzyna Kwaśkiewicz, Amelia Kuper, Zuzanna Parol, Kinga Rutkowska oraz Magdalena Olszyńska. Trzymamy mocno kciuki i życzymy powodzenia. Więcej informacji na temat głowieńskiego klubu można uzyskać na stronie internetowej www.tkalles.pl oraz na oficjalnym profilu klubu na Facebook'u. Zapraszamy wszystkich kibiców do śledzenia poczynań młodziczek z Głowna. **wp**

Koszykówka | 3. i 4. kolejka WLK U-11 K

Trzy ważne zwycięstwa głowieńskich skrzatek

Głowieńskie koszykarki mają za sobą udany weekend w Wojewódzkiej Lidze do lat 11. Podopieczne trenera Michała Chudzickiego odniosły trzy kolejne zwycięstwa i wciąż są niepokonane w rozgrywkach.

W sobotę, 22 kwietnia zawodniczki Alles Basket zmierzyły się kolejno z UKS Hastex Ksawerów i Widzewem Łódź. W pierwszym z tych spotkań głownianki miały zdecydowaną przewagę od pierwszych minut. Skrzatki Głowna w każdej z czterech kwart dyktowały warunki i nie miały większych problemów z przełamaniem rywalek. Ostatecznie Alles Basket pokonał koszykarki Ksawerowa 47:28, a najskuteczniejszą zawodniczką Głowna była Zuzanna Śliwkiewicz, która zdobyła 15 pkt.

■ **UKS Hastex Ksawerów – Alles Basket Głowno 28:47** (5:15, 6:12, 3:4, 14:16)

Alles Basket: N. Wilk, P. Krzeszewska – 2 pkt., A. Kubińska – 6 pkt., L. Grabowicz – 1 pkt., A. Sęczkowska – 6 pkt., Z. Michalak – 2 pkt., M. Kmieć, A. Śliwkiewicz, J. Białek, A. Biernacka, J. Rakowska – 11 pkt., Z. Śliwkiewicz – 15 pkt., M. Szadkowska – 4 pkt., W. Więcławska, N. Rożniata.

Kilka godzin później rywalem skrzatek Alles Basket był bełchatowski MUKS. Rywalki na początku dyktowały warunki, a koszykarki Głowna musiałby znaleźć inny sposób rozgrywania akcji. Na szczęście po pierwszej połowie trener Michał Chudzicki skutecznie ustawił swój zespół, odwracając losy rywalizacji. W trzeciej kwarcie Alles Basket wygrał aż 18:7 i był w komfortowej sytuacji przed końcówką spotkania. Ostatecznie młode głownianki wygrały 53:43, a kapitalne zawody rozegrała Julia Rakowska, która zdobyła aż 24 pkt.

PRZEMYSŁAW MICHALAK

Skrzatki z Głowna od początku sezonu zachwycają świetną formą.

■ **Alles Basket Głowno – MUKS Bełchatów 53:43** (9:13, 15:14, 18:7, 11:9)

Alles Basket: N. Wilk, M. Kotecka, P. Krzeszewska, A. Kubińska – 2 pkt., L. Grabowicz, A. Sęczkowska – 4 pkt., Z. Michalak, M. Kmieć, A. Śliwkiewicz, J. Białek, J. Rakowska – 24 pkt., Z. Śliwkiewicz – 17 pkt., M. Szadkowska – 6 pkt., W. Więcławska, N. Rożniata.

Kolejne spotkanie z udziałem głownianek, rozegrane tym razem w niedzielę, 23 kwietnia także było zacięte. Na drodze podopiecznych trenera Michała Chudzickiego stanął Widzew Łódź. Łodzianki w pierwszej kwarcie postawiły twarde warunki skrzatkom Alles Basket i objęły prowadzenie 8:6. Na szczęście po przerwie między kwartami koszykarki Głowna wyglądały już zdecydowanie lepiej. Widzew nadal nie dawał za wygraną, ale znacznie lepsza skuteczność Alles Basket spowodowała, że do przerwy łodzianki musiały już gonić wynik, przegrywając 17:19.

Trzecia odsłona również dostarczyła kibicom wielu emocji i ponownie górą okazały się Allesianki. Młode koszykarki Głowna dały jednak prawdziwy popis gry w ostatniej części spotkania. Widzew nie miał już nic do powiedzenia i otrzymał lekcję gry od głownianek, które wygrały aż 17:4, a całe spotkanie 49:32. Ponownie najwięcej punktów dla Głowna zdobyła Julia Rakowska – 20.

■ **Alles Basket Głowno – Widzew Łódź 49:32** (6:8, 13:9, 13:11, 17:4)

Alles Basket: N. Wilk, Malena Kotecka – 4 pkt., P. Krzeszewska, A. Kubińska – 1 pkt., L. Grabowicz, A. Sęczkowska – 4 pkt., Z. Michalak, M. Kmieć, A. Śliwkiewicz, J. Białek, A. Biernacka – 2 pkt., J. Rakowska – 20 pkt., Z. Śliwkiewicz – 18 pkt., W. Więcławska, N. Rożniata.

Następne mecze z udziałem skrzatek Głowna zaplanowano już na najbliższą sobotę, 29 kwietnia w Hali Sportowo-Widowiskowej przy ul. Andersa 37. Koszykarki Alles Basket podejmą u siebie kolejno o godz. 11:00 UMKS Księżak Łowicz i o godz. 14:45 MKS Ósemkę Skierniewice. Serdecznie zapraszamy wszystkich kibiców do dopingowania młodych głowieńskich zawodniczek. **wp**

■ **3. i 4. kolejka:** UMKS Księżak Łowicz – MKS Ósemka Skierniewice 39:64, UKS Hastex Ksawerów – Alles Basket Głowno 28:47, PTK Suwary Pabianice – Widzew Łódź 30:17, MKS Ósemka Skierniewice – UKS Basket Aleksandrów Łódzki 18:47, MUKS Bełchatów – KKS Pro-Basket Kutno 46:14, UKS Basket Aleksandrów Łódzki – UMKS Księżak Łowicz 61:19, PTK CIS Multis Multum Pabianice – UKS Szkoła Gortata Łódź 31:19, KKS Pro-Basket Kutno – UKS Hastex Ksawerów 24:32, UKS Szkoła Gortata Łódź – PTK Suwary Pabianice 26:43, Alles Basket Głowno – MUKS Bełchatów 53:43, Widzew Łódź – PTK Cis Multis Multum Pabianice 30:45, Widzew Łódź – KKS Pro-Basket Kutno 56:11, Alles Basket Głowno – Widzew Łódź 49:32.

1. Szkoła Gortata Łódź	6	9	199:169
2. MUKS Bełchatów	6	9	198:215
3. Basket Aleksandrów Ł.	4	8	253:65
4. PTK Suwary Pabianice	4	8	192:87
5. PTK Cis Multis Pabianice	4	8	214:98
6. Alles Basket Głowno	**4**	**8**	**178:125**
7. Widzew Łódź	6	7	182:169
8. UKS Hastex Ksawerów	6	7	129:277
9. Ósemka Skierniewice	4	5	137:180
10. KKS Pro-Basket Kutno	4	4	69:174
11. UMKS Księżak Łowicz	4	4	96:288

■ **Następna, 5. i 6. kolejka** odbędą się w sobotę, 29 kwietnia: UMKS Księżak Łowicz – Alles Basket Głowno, MKS Ósemka Skierniewice – KKS Pro-Basket Kutno, KKS Pro-Basket Kutno – UMKS Księżak Łowicz, Alles Basket Głowno – MKS Ósemka Skierniewice.

Koszykówka | 15. kolejka WLK U-14 M

Pretendent zbyt mocny dla młodzików GTK

Głowieńscy koszykarze ulegli drużynie Skierniewic, która aspiruje do mistrzostwa gr. B Wojewódzkiej Ligi Koszykówki do lat 14. Podopieczni trenera Rafała Szulca przegrali z AZS PWSZ II 38:83.

Spotkanie odbyło się w skierniewickiej hali OSiR w sobotę, 22 kwietnia. W pierwszej kwarcie gospodarze mieli trudną przeprawę przeciwko gościom z Głowna, ale z każdą kolejną minutą GTK niestety słabło. Świetne zawody, rozegrał Bartosz Białczak, który zdobył dla głownian aż 16 pkt. i był jednym z najskuteczniejszych koszykarzy w całym spotkaniu, z resztą nie po raz pierwszy już w tym sezonie.

Drużyna Głowieńskiego Towarzystwa Koszykówki zajmuje w tej chwili 5. miejsce w tabeli gr. B Wojewódzkiej Ligi do lat 14. Podopieczni trenera Rafała Szulca nie zmienią już swojej pozycji w tabeli. Przed młodzikami Głowna ostatnie spotkanie w sezonie. W sobotę, 29 kwietnia koszykarze GTK zmierzą się u siebie z liderem rozgrywek Esbank Junak Radomsko, który zapewnił już sobie 1. miejsce w tym sezonie. Początek spotkania w Hali Sportowo-Widowiskowej przy ul. Andersa 37 w Głownie o godz. 9:00. Zapraszamy wszystkich kibiców do pożegnania się z koszykarzami GTK. Kolejne spotkania z udziałem młodych głowieńskich koszykarzy dopiero jesienią, a więc będzie za czym tęsknić. **wp**

> Ostatnie spotkanie z udziałem GTK nie zmieni już pozycji głownian w tabeli. Mecz z liderem rozegra się o prestiż.

■ **AZS PWSZ II Skierniewice – GTK Głowno 83:38** (14:9, 24:10, 26:11, 19:8)

GTK: K. Kostrzewa, K. Oliński, J. Bogus – 6 pkt., B. Białczak – 16 pkt., K. Śmiałek – 2 pkt., B. Matyjasik – 3 pkt., M. Puk – 3 pkt., J. Staszewski, M. Wołowiec, D. Podlecki, M. Pietrasiak – 4 pkt., D. Skalski – 4 pkt.

■ **15. kolejka:** AZS PWSZ II Skierniewice – GTK Głowno 83:38, PKK 99 II Pabianice – KKS Pro-Basket Nijhof Wassink Kutno 49:81, SKS Start II Łódź – LUKS Trójka Sieradz 50:98, KKS Pro-Basket Nijhof Wassink Kutno – UMKS Księżak Łowicz 100:26.

1. Esbank Radomsko	14	28	1281:452
2. KKS Pro-Basket Kutno	16	28	1230:744
3. LUKS Trójka Sieradz	15	27	1107:716
4. PWSZ II Skierniewice	15	26	1314:666
5. GTK Głowno	**15**	**21**	**789:1016**
6. UMKS Księżak Łowicz	16	20	658:1268
7. Szkoła Gortata II Łódź	14	18	699:934
8. PKK 99 II Pabianice	15	18	667:1150
9. SKS Start II Łódź	16	18	692:1491

■ **Następna, 16. kolejka** odbędzie się w dniach 26-29 kwietnia: Esbank Junak Radomsko – ŁKS Szkoła Gortata II Łódź, ŁKS Szkoła Gortata II Łódź – PKK 99 II Pabianice, LUKS Trójka Sieradz – AZS PWSZ II Skierniewice, Głowieńskie Towarzystwo Koszykówki – Esbank Junak Radomsko.

JULIA PERZYŃSKA

Lekkoatletki klubu z Domaniewic to również urokliwe dziewczęta.

Lekkoatletyka | Mityng

Szóstka z Błyskawicy

W piątek, 21 kwietnia w Aleksandrowie Łódzkim odbył się mityng lekkoatletyczny w rzutach pod nazwą "Dzień Miotacza". W zawodach wystąpiła szóstka zawodników UKS Błyskawicy Domaniewice i niemal wszyscy stanęli na podium

W rzucie oszczepem 500 g juniorek młodszych 500 z wynikiem 33,62 m zwyciężyła Aleksandra Goszczyńska, natomiast w tej samej konkurencji oszczepowej 700 g i również tej samej kategorii wiekowej wśród chłopców rzutem na odległość 42,27 m wygrał Patryk Pająk. Wśród młodzików w rzucie oszczepem 600 g z rekordem życiowym 32,65 m na trzecim miejscu znalazł się Dawid Kowalczyk. Z kolei w konkurencjach rzutowych młodziczek zawodniczki Błyskawicy zadebiutowały oficjalnie w konkursie lekkoatletycznym. W rzucie dyskiem 0,75 kg z wynikiem 20,89 m siódma była Julia Sut. Natomiast w rzucie oszczepem 500 g z rezultatem 24,87 m 2. miejsce zajęła Natalia Baleja, a trzecia z wynikiem 22,77 m była Julia Perzyńska.

Dużo powodów do radości dostarczył także występ Natalii Balei w konkursie pchnięcia kulą 3kg, w którym uzyskała wynik 9,63 m, zajmując 4. miejsce. "Natalia może być bardzo dobrą wieloboistką. Bardzo dobrze skacze w dal, jest dobra w rzutach i biegach płaskich. Musimy w jej przypadku poprawić biegi przez płotki i skok wzwyż. Wtedy może mieć duże szanse na sukcesy w pięcioboju młodziczek."– powiedział trener Mieczysław Szymajda. **wp**

Piłka nożna | B-klasa

Kapitalny Sokół, małe derby gminy dla Strugi

Za nami kolejny weekend emocji w najniższej klasie rozgrywkowej. W grupie I B-klasy świetny wynik osiągnęli gracze Sokoła Popów, którzy zostali wiceliderami. W grupie III natomiast doszło do małych derbów Gminy Stryków, w którym Struga Dobieszków pokonała na własnym boisku Powstańca Dobra.

Ekipa z Popowa kontynuuje świetną passę i potwierdza aspiracje do mistrzostwa. Podopieczni trenera Tomasza Drużki rozgromili na własnym boisku silny MKS Expom Krośniewianka aż 5:0. Hat-trickiem popisał się Sebastian Owczarczyk, jednego gola dołożył Łukasz Jankowski oraz piłkarz gości, który strzelił samobója. Było to już szóste zwycięstwo z rzędu popowian i dodatkowo czwarte z czystym kontem. Z taką grą Sokół ma duże szanse na awans do A-klasy. Dobry wynik zanotowali także piłkarze OSP Iskry Głowno, którzy zremisowali na trudnym terenie w Gałkówku 1:1.

W grupie III natomiast doszło do bardzo ciekawego pojedynku Strugi Dobieszków z Powstańcem Dobra. Gospodarze pod wodzą trenera Piotra Pożarlika byli niżej notowani w tabeli, ale ostatecznie to oni okazali się zwycięscy. Po bramkach Mateusza Siedleckiego i Artura Bełdzińskiego z rzutu karnego Struga pokonała graczy z Dobrej 2:1. Powstańcy stracili tym samym kontakt z czołówką. **wp**

■ **14. kolejka B-klasy, gr. I:** GKS Byszew – Start Szczawin 4:3, Olimpia Oporów – Błękitni Ciosny 5:4, Sokół Popów – Expom Krośniewianka 5:0, KS Sand Bus Kutno – KS Żychlin 2:1, LKS II Gałkówek – OSP Iskra Głowno 1:1.

1. KS Sand Bus II Kutno	12	30	44-19
2. Sokół Popów	**12**	**27**	**35-13**
3. LKS II Gałkówek	12	25	37-21
4. Expom Krośniewianka	12	23	47-18
5. OSP Iskra Głowno	**12**	**20**	**34-18**
6. Olimpia Oporów	12	16	23-27
7. KS Żychlin	12	15	25-22
8. GKS Byszew	12	12	21-48
9. Start Szczawin	12	7	18-41
10. Błękitni Ciosny	12	1	15-72

■ **Następna, 15. kolejka B-klasy, gr. I** odbędzie się w dniach 29-30 kwietnia: Olimpia Oporów – Sokół Popów, OSP Iskra Głowno – GKS Byszew, Start Szczawin – Expom Krośniewianka, KS Żychlin – LKS II Gałkówek, Błękitni Ciosny – KS Sand Bus II Kutno.

■ **18. kolejka B-klasy, gr. III:** Victoria Stoki – Pogoń Rogów 0:6, Husaria Gealan Rzgów – Orzeł Kazimierz 1:1, LKS Gałkówek – Hetman Łódź 2:4, LKS Różyca – Włókniarz II Pabianice 1:4, Struga Dobieszków – Powstaniec Dobra 2:1, Milan Scuola Calcio Łódź – Ner Łódzki 3:1, KAS Konstantynów Łódzki – KKS II Koluszki 2:2.

POWSTANIEC DOBRA/FB

Powstaniec Dobra jest wyżej w lidze, ale derby ze Strugą przegrał.

■ **Następna, 19. kolejka B-klasy, gr. III** odbędzie się w dniach 29-30 kwietnia: KKS II Koluszki – LKS Różyca, Orzeł Kazimierz – Victoria Stoki, Pogoń Rogów – Struga Dobieszków, Powstaniec Dobra – Hetman Łódź, Włókniarz II Pabianice – Husaria Gealan Rzgów, Milan Scuola Calcio Łódź – LKS Gałkówek, Ner Łódzki – KAS Konstantynów Łódzki.

1. Pogoń Rogów	18	46	63-9
2. Victoria Stoki	18	40	50-23
3. Włókniarz II Pabianice	17	37	69-23
4. Orzeł Kazimierz	18	33	55-29
5. Milan Scuola Łódź	18	31	52-51
6. Powstaniec Dobra	**18**	**30**	**36-22**
7. LKS Różyca	18	25	42-38
8. Struga Dobieszków	**17**	**25**	**38-38**
9. KAS Konstantynów Ł.	18	21	32-34
10. Hetman Łódź	17	21	23-35
11. Husaria Gealan Rzgów	18	16	22-43
12. KKS II Koluszki	18	15	31-50
13. Ner Łódzki	17	8	15-66
14. LKS Gałkówek	18	5	24-91

Piłka nożna | 26. kolejka IV ligi

Zjednoczeni blisko wygranej w Rzgowie

Strykowscy piłkarze mogli cieszyć się z kolejnego zwycięstwa wiosną, ale jednak „tylko” podzielili się punktami.

ZAWISZA RZGÓW 1 (0)
ZJEDNOCZENI 1 (0)

Bramkę dla Strykowa zdobył w 79 min. Kamil Zawadowski.

Zjednoczeni: Pająk – Majewski, Sender, Drogosz, Bełdziński – Pieńkowski (w 77 min. Kamańczyk), Bogdan (70 Ryplewicz), Zawadowski (85 Stanisławski), Drożdż – Chmielewski (67 Król), Balcerek.

WWW.ZAWISZARZGOW.PL

Walka na stadionie w Rzgowie była bardzo zacięta. Remis Zawiszy ze Zjednoczonymi 1:1 nie krzywdzi żadnej ze stron, ale szkoda, że strykowianie (białe stroje) stracili prowadzenie w samej końcówce spotkania.

W sobotę, 22 kwietnia drużyna piłkarzy ze Strykowa udała się do Rzgowa na mecz 26. kolejki IV ligi. Podopieczni trenera Łukasza Wijaty pokazali się z dobrej strony, ale ostatecznie zremisowali z tamtejszym Zawiszą 1:1, mimo że zwycięstwo mieli na wyciągnięcie ręki.

Spotkanie toczyło się w szybkim tempie i mogło cieszyć oczy kibiców. Obie drużyny stworzyły sobie mnóstwo okazji do bramki, ale do przerwy mieliśmy bezbramkowy remis. W początkowym okresie przewagę mieli gospodarze, ale świetnie w bramce spisywał się Marcin Pająk. W końcówce pierwszej połowy szczęście uśmiechnęło się do rzgowian, bowiem najskuteczniejszy gracz Strykowa Sebastian Balcerek trafił w dogodnej sytuacji w słupek. Wcześniej napastnik Zjednoczonych uderzył fantastycznie pod poprzeczkę, ale bramkarz Zawiszy świetnie sparował uderzenie.

Druga odsłona zaczęła się od huraganowych ataków strykowskich piłkarzy. Już w 47 min. powinno być 1:0 dla drużyny prowadzonej przez Łukasza Wijatę. Sędzia odgwizdał bowiem rzut karny, a z 11 m pomylił się Sebastian Balcerek, który tego dnia miał wyjątkowego pecha i tym razem trafił jedynie w poprzeczkę. W kolejnych minutach gra się wyrównała, ale nie brakowało akcji podbramkowych. W końcu strykowianie dopięli swego. W 79 min. po dośrodkowaniu z rzutu rożnego w polu karnym najlepiej odnalazł się Kamil Zawadowski i głową pokonał bramkarza Zawiszy. Wydawało się, że goście zdołają dowieźć zwycięstwo do końca, ale niestety gospodarze w samej końcówce wyrównali. Sędzia po raz drugi odgwizdał jedenastkę, tym razem dla Zawiszy. Napastnik Rzgowa Łukasz Wiśniewski strzelił z wapna, a Marcin Pająk zdołał obronić uderzenie. Szczęście było jednak po stronie miejscowych, bowiem odbita piłka trafiła znów po nogi wykonawcy jedenastki, który przy dobitce był już bezbłędny. Kilka minut później sędzia zakończył spotkanie, które wydaje się, że mimo wszystko zakończyło się sprawiedliwym remisem.

Tak czy inaczej żal straconych 2 pkt., ale trzeba przyznać Zawisza postawił strykowianom trudne warunki. Cieszy nadal dobra forma piłkarzy Strykowa, którzy wiosną są jedną z najlepszych drużyn IV ligi. W kolejnym spotkaniu podopieczni trenera Łukasza Wijaty znów powalczą o komplet punktów. Tym razem strykowscy piłkarze zmierzą się na własnym boisku z KS Paradyż. Mecz ten zaplanowano na 29 kwietnia o 17:00. **wp**

■ **26. kolejka:** GKS II Bełchatów – LKS Kwiatkowice 4:2, Zawisza Rzgów – Zjednoczeni Stryków 1:1, Polonia Piotrków Trybunalski – Zawisza Pajęczno 1:0, Warta Działoszyn – Włókniarz Zelów 0:2, Ceramika Opoczno – Zjednoczeni Bełchatów 2:0, KS Sand Bus Kutno – Jutrzenka Warta 2:1, Warta Sieradz – Termy Ner Poddębice 0:0, Omega Kleszczów – Mechanik Radomsko 2:1, Unia Skierniewice – Pilica Przedbórz 7:1, KS Paradyż – Andrespolia Wiśniowa Góra 2:0.

■ **Następna, 27. kolejka** odbędzie się 29-30 kwietnia: Zjednoczeni Bełchatów – LKS Kwiatkowice, Jutrzenka Warta – Ceramika Opoczno, Włókniarz Zelów – Warta Sieradz, Andrespolia Wiśniowa Góra – Omega Kleszczów, Pilica Przedbórz – KS Sand Bus Kutno, Zjednoczeni Stryków – KS Paradyż, Warta Działoszyn – GKS II Bełchatów, Mechanik Radomsko – Unia Skierniewice, Zawisza Pajęczno – Zawisza Rzgów, Termy Ner Poddębice – Polonia Piotrków Trybunalski.

Tabela:

1. Warta Sieradz	26	60	59-18
2. Warta Działoszyn	26	49	49-29
3. Unia Skierniewice	26	44	45-24
4. Zjednoczeni Bełchatów	26	43	42-33
5. GKS II Bełchatów	26	42	50-38
6. KS Paradyż	26	42	44-35
7. Omega Kleszczów	26	42	54-48
8. KS Sand Bus Kutno	26	41	46-39
9. Zawisza Pajęczno	26	40	50-44
10. Pilica Przedbórz	26	38	44-49
11. Termy Poddębice	26	37	51-42
12. LKS Kwiatkowice	26	35	42-55
13. Zjednoczeni Stryków	**26**	**35**	**39-45**
14. Włókniarz Zelów	26	34	29-40
15. Zawisza Rzgów	26	32	32-40
16. Ceramika Opoczno	26	29	28-33
17. Andrespolia Wiś. Góra	26	23	37-47
18. Jutrzenka Warta	26	22	42-72
19. Mechanik Radomsko	26	20	31-50
20. Polonia Piotrków Tryb.	26	12	27-60

SYLWESTER JASIŃSKI

Głowieńskie siatkarki były stroną dominującą w spotkaniu z Yellow Power, a mimo to zeszły z boiska pokonane. Podopieczne trenera Sylwestra Jasińskiego nie mają się jednak czego wstydzić, bowiem zaliczyły bardzo udany sezon.

Siatkówka | Baraże ŁALS Kobiet

Siatkarki Stali zostają w I lidze

Głowieńskie zawodniczki muszą odłożyć swoje aspiracje do gry w Ekstraklasie Kobiet ŁALS na przyszły sezon. Podopieczne trenera Sylwestra Jasińskiego przegrały bowiem decydujący mecz barażowy z ekipą Yellow Power.

Siatkarki Stali zmierzyły się z będącym w strefie spadkowej w Ekstraklasie Łódzkiej Amatorskiej Ligi Siatkówki Yellow Power w sobotę, 22 kwietnia w hali SP nr 205 w Łodzi. Po zdobyciu wicemistrzostwa I Ligi urokliwe głownianki miały przed sobą najważniejszy test. Niestety rywalki okazały się lepsze, choć wydaje się, że przy odrobinie szczęścia Stal mogła pokusić się o wygranie i awans. Przez niemal całe spotkanie głownianki prowadziły, by w końcówkach wypuszczać zwycięstwo z rąk. Brakowało spokoju w decydujących momentach i ostatecznie Yellow Power wygrał 3:1, pozostając tym samym w Ekstraklasie ŁALS na przyszły sezon.

Stal Głowno – Yellow Power 1:3 (25:27, 25:22, 23:25, 20:25)

W drugiej parze barażowej także nie było przetasowań i I-ligowy The Rules musiał uznać wyższość ekstraklasowego TKKF Dzikusy I Łódź. Łodzianki wygrały pewnie i zasłużenie 3:0. Choć duży niedosyt pozostał głowniankom gratulujemy walki do końca i życzymy powodzenia w kolejnej edycji ŁALS Kobiet. Miniony sezon należy uznać za udany i 2. miejsce to wielki sukces głowieńskiej siatkówki. Z każdym rokiem podopieczne trenera Sylwestra Jasińskiego są coraz bliżej upragnionego celu.

> Przez niemal całe spotkanie głownianki prowadziły grę, ale w końcówkach setów brakowało im zimnej krwi i skuteczności.

W rozgrywkach ŁALS głowieńską Stal reprezentowały: Dominika Hemka – przyjmująca (kapitan), Aleksandra Koprowska – rozgrywająca, Anna Krzeszewska – środkowa, Anna Kuczkowska – środkowa, Paulina Sobierajska – atakująca , Izabella Oszczepalska – środkowa, Zuzanna Janicka – przyjmująca, Karolina Bartoszuk – libero, Aleksandra Matjasik – libero, Katarzyna Łysio – rozgrywająca, Katarzyna Lis – przyjmująca, Natalia Zaręba -przyjmująca. Trener: Sylwester Jasiński. Wszystkim zawodniczkom należą się słowa uznania i podziękowania za godne reprezentowanie miasta i regionu. **wp**

Tenis stołowy | 23. kolejka II ŁLTSAiW

Niemoc graczy Koźla

Zawodnicy LUKS-u przegrali po raz czwarty z rzędu i notują najsłabszą serię w tym sezonie. Podopieczni Macieja Markiewicz ulegli tym razem na wyjeździe Aristo Jeans 3:7 i spadli przez to na 10. miejsce w tabeli II Łódzkiej Ligi Tenisa Stołowego Amatorów i Weteranów.

■ **Aristo Jeans – LUKS Koźle 3:7**

Punkty dla Koźla: Tomasz Wieteska -2 pkt., Maciej Skowroński – 1 pkt. Grał także debel Wieteska/Skowroński.

Pojedynki w meczu Aristo Jeans – LUKS Koźle przedstawiały się następująco: 1.) Lewandowska – Skowroński 3:1, 2.) Ciesielski 3:0 (wo), 3.) Marciniak – Wieteska 3:2, 4.) Marciniak/Lewandowska – Skowroński/Wieteska 3:0, 5.) Ciesielski – Skowroński 0:3, 6.) Lewandowska – Wieteska 2:3, 7.) Marciniak 3:0 (wo), 8.) Ciesielski – Wieteska 0:3, 9.) Marciniak – Skowroński 3:1, 10.) Lewandowska 3:0 (wo).

Spotkanie odbyło się w piątek, 21 kwietnia w sali szkoły przy ul. Czajkowskiego w Łodzi. Od początku gospodarze mieli przewagę i komfort w postaci gry w przewadze. Osłabiony LUKS stracił więc trzy punkty walkowerem i był niemal skazany na porażkę. Zawodnicy Koźla przy odrobinie szczęścia mogli pokusić się o korzystny wynik, ale dobra gra Tomasza Wieteski i Macieja Skowrońskiego nie wystarczyła do choćby remisu. Ostatecznie LUKS przegrał w Łodzi 3:7 i była to już czwarta porażka z rzędu drużyny prowadzonej przez Macieja Markiewicza.

> Słaba seria spowodowała spadek zawodników Koźla w tabeli II ligi

Słaba seria spowodowała spadek zawodników Koźla w tabeli II ligi. LUKS jest dziesiąty, ale ma bezpieczną przewagę nad strefą spadkową. Do końca sezonu pozostały jeszcze trzy spotkania. W następnym meczu tenisiści stołowi Koźla zagrają znów na wyjeździe, tym razem z GOK Lutomiersk. Pojedynek zaplanowano na piątek, 28 kwietnia o godz. 19:45. **wp**

■ **23. kolejka:** Aristo Jeans – LUKS Koźle 7:3, GOK Rzgów – GOK Lutomiersk 10:0, Hunters Łódź – Toma 2:8, Kamikaze – Woodstyl 5:5, Pałac Młodzieży I – Korad 6:3, Sobmar – Jupsport II 4:6, TBS Piekarnia – Zapał 7:3.

1. Pałac Młodzieży I	23	68	186-43
2. GOK Rzgów	22	58	151-69
3. TBS Piekarnia	23	55	139-91
4. Aristo Jeans	23	51	124-106
5. Kamikaze	23	49	119-111
6. Jupsport II	22	49	112-108
7. Zapał	23	47	118-112
8. Woodstyl	23	45	113-116
9. Toma	23	42	105-125
10. LUKS Koźle	**23**	**40**	**101-129**
11. Korad	23	39	86-143
12. GOK Lutomiersk	23	36	88-142
13. Sobmar	23	34	91-139
14. Hunters Łódź	23	27	65-165

■ **Następna, 24. kolejka** odbędzie się w dniach 24-28 kwietnia: GOK Lutomiersk – LUKS Koźle, GOK Rzgów – Sobmar, Jupsport II – Hunters Łódź, Korad – Aristo Jeans, Toma – TBS Piekarnia, Woodstyl – Pałac Młodzieży I, Zapał – Kamikaze.

PROGNOZA POGODY | 27.04.2017 – 3.05.2017

SYTUACJA SYNOPTYCZNA:
Pogodę kształtuje układ wyżowy znad Wysp Brytyjskich, w weekend zatoka niżowa znad Skandynawii. Napływa wilgotna i chłodna masa powietrza.

CZWARTEK – PIĄTEK:
Pochmurno, okresami z opadami deszczu oraz chłodno. Widzialność dobra, w czasie opadów umiarkowana. Wiatr północny, słaby do umiarkowanego, 3-7 m/s.
Temp. max w dzień: + 8 st. C do + 9 st. C.
Temp. min w nocy: + 4 st. C do + 3 st. C.

SOBOTA – NIEDZIELA:
Zachmurzenie duże z przejaśnieniami, przelotne opady deszczu, cieplej. Widzialność dobra, w czasie opadów umiarkowana. Wiatr zachodni, słaby do umiarkowanego, 3-7 m/s.
Temp. max w dzień: + 10 st. C do + 14 st. C.
Temp. min w nocy: + 3 st. C do + 2 st. C.

PONIEDZIAŁEK – WTOREK – ŚRODA:
Pogodnie, zachmurzenie umiarkowane do małego, bez opadów, wiosennie ciepło. Widzialność dobra. Wiatr wschodni, słaby do umiarkowanego, 3-7 m/s.
Temp. max w dzień: + 17 st. C do + 18 st. C.
Temp. min w nocy: + 8 st. C do + 5 st. C.

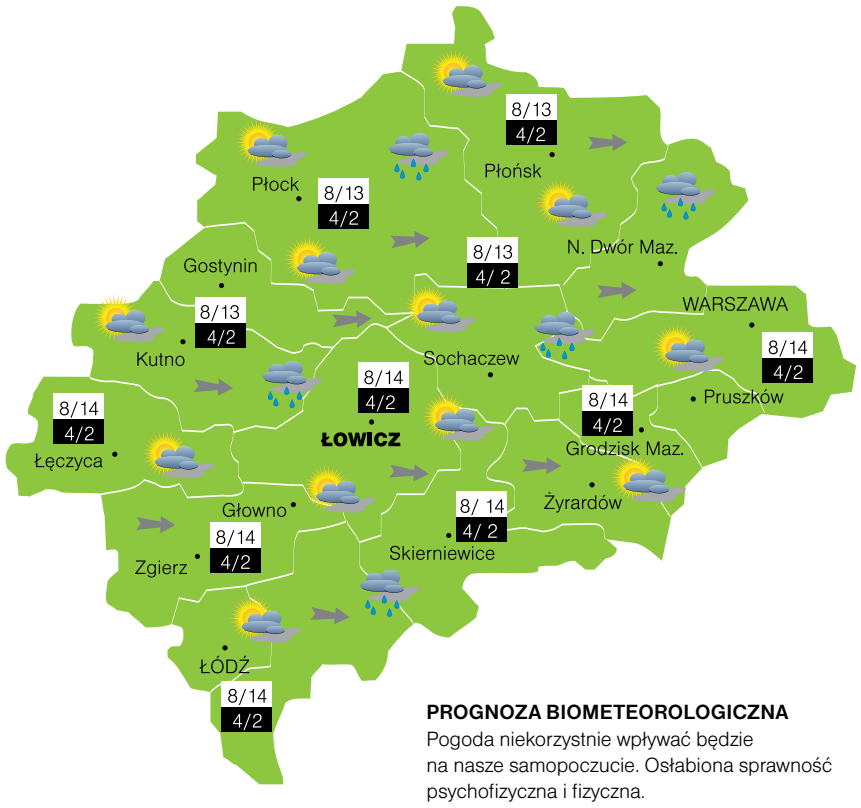

PROGNOZA BIOMETEOROLOGICZNA
Pogoda niekorzystnie wpływać będzie na nasze samopoczucie. Osłabiona sprawność psychofizyczna i fizyczna.

BIURO METEOROLOGICZNE CUMULUS

PRZEMYSŁAW MICHALAK

Trener Michał Chudzicki w żywiołowej reakcji podczas spotkania Alles.

Koszykówka | Powołania

Michał Chudzicki z Alles Basket w kadrze Polski

Niezwykłe wyróżnienie dla trenera żeńskiej drużyny koszykówki Alles Basket Głowno. Michał Chudzicki dostał staż przy młodzieżowej Kadrze Polski do lat 14.

Trener Reprezentacji Polski U-14 Adam Kubaszczyk docenił pracę głowieńskiego szkoleniowca, który z na co dzień powodzeniem trenuje młodziczki i skrzatki w klubie Alles Basket. Po finałach Mistrzostw Polski dziewczęta z rocznika 2003 otrzymają powołania. Być może w gronie kadrowiczek znajdą się także podopieczne trenera Michała Chudzickiego. Staż przy Kadrze Polski to duży sukces głowieńskiego szkoleniowca, tym bardziej, że panowała ogromna konkurencja, a liczba miejsc była ograniczona. Serdecznie gratulujemy. **wp**

Kolarstwo | Szosa

Strykowianie zakwalifikowani do OOM

Kolarze LUKS Dwójki Danielo Sportswear Stryków już w swoim pierwszym szosowym Pucharze Polski wywalczyli kwalifikację do Ogólnopolskiej Olimpiady Młodzieży.

Rywalizacja najlepszych młodych kolarzy w wieku 15-16 lat toczyła się równolegle w ramach dwóch eliminacji w Grudziądzu oraz Zamościu w dniach 22-23 kwietnia. Drużyna ze Strykowa wybrała się do kujawsko-pomorskiego, gdzie na morderczej, blisko 90-km trasie rywalizowała niemal setka uczestników. Podopieczni trenera Władysława Króla poradzili sobie na miarę swoich możliwości. Rywalizacji z powodu problemów technicznych nie ukończył jedynie Józef Lesiak, podczas gdy pozostała trójka zawodników Strykowa cały czas jechała aktywnie z przodu grupy. Ostatecznie strykowianie wywalczyli awans do Mistrzostw Polski w swojej kategorii wiekowej na szosie. Najwyżej sklasyfikowany został Krzysztof Patora, który był 23., tuż za nim uplasował się Wiktor Sasin – 25., natomiast 33. miejsce zajął Wojciech Boncela. Cała trójka uzyskała już awans do lipcowej OOM na szosie, która odbędzie się w Nowym Dworze Mazowieckim.

Oprócz juniorów młodszych rozegrano także wyścigi młodzików i młodziczek. W kategorii dziewcząt z dwa lata starszymi rywalkami mierzyła się Barbara Gorzkiewicz. Głównianka jechała świetnie do momentu, kiedy nie uczestniczyła w kraksie. Zawodniczka LUKS Dwójki na szczęście nie ucierpiała, ale została niestety wykluczona z dalszej rywalizacji. Z kolei wśród młodzików w czołowej grupie jechała dwójka zawodników Strykowa. Podopieczni trenera Mirosława Pożarlika mieli szansę na wysokie miejsca, ale 3 km przed metą zostali uwikłani w kraksę, która zablokowała im skutecznie dostęp do czołówki. Ostatecznie Miłosz Chojnacki i Rafał Szychowski uplasowali się w okolicach 15-20 miejsca.

Kolejne zawody już w najbliższy długi weekend majowy. Juniorzy młodsi udadzą się 30 kwietnia na ogólnopolski klasyk do Chrząstowic, podczas gdy młodzicy i żacy ze szkółki kolarskiej LUKS Dwójki pod opieką trenera Wojciecha Pożarlika wezmą udział w tegorocznej edycji Małego Wyścigu Pokoju, w którym do przeprowadzenia będą aż cztery etapy. Pierwsze dwa, jazda indywidualna na czas i start wspólny, zaplanowano na sobotę, 29 kwietnia w Ciechanowie, kolejne 2 maja w Nowym Dworze Maz. i 3 maja w Grodzisku Maz. **wp**

WIKTOR SASIN/FB

Wiktor Sasin był wiodącą postacią LUKS Dwójki Danielo Sportswear Stryków podczas I serii Pucharu Polski na szosie. Kolarz Strykowa na ostatnich kilometrach miał pecha, co kosztowało go miejsce w czołówce.

Piłka nożna | 18. kolejka A-klasy, gr. II

Porażki rezerw Zjednoczonych i Huraganu

Po udanym poprzednim weekendzie tym razem drużynom z naszego regionu noga się podwinęła. W rozgrywkach A-klasy, gr. II zespoły z Gminy Stryków przegrały swoje spotkania, natomiast Błękitni Dmosin nie rozegrali spotkania.

WOJCIECH POŻARLIK

Drużyna rezerw Zjednoczonych Stryków w nowych strojach prezentowała się znakomicie.

Rezerwy Zjednoczonych Stryków pod wodzą grającego trenera Bartosza Kluge udały się na trudny teren do Koluszek, gdzie gra trzeci w tabeli KKS. Po zaciętym i dobrym spotkaniu strykowscy piłkarze niestety przegrali z gospodarzami 0:1. Tym samym Zjednoczeni II pozostali na 7. miejscu w tabeli. Warto wspomnieć, że strykowscy piłkarze prezentowali się godnie nie tylko na murawie. Poza boiskiem piłkarze drugiej drużyny Strykowa wyglądali niczym zawodowcy dzięki zakupionym na własną rękę dresom z logotypami sponsorów wspomagającym drużynę rezerw Zjednoczonych.

Bolesnej porażki doznali także zawodnicy Huraganu Swędów. Pogromcą swędowian okazał się LZS Justynów, który wygrał na boisku przy ul. Głównej aż 6:1. Ten wynik to małe zaskoczenie, ponieważ gospodarze wiosną dobrze się spisywali i przy odrobinie szczęścia liczyli nawet na komplet punktów. Huragan pozostał jednak na 10. miejscu w rozgrywkach.

> Dzięki wsparciu sponsorów drużyna rezerw Zjednoczonych Stryków prezentuje się poza boiskiem niczym zawodowa drużyna.

Swojego meczu nie rozegrali natomiast zawodnicy Błękitnych Dmosin. Drużyna grającego trenera Szymona Ślęzaka miała zmierzyć się w miniony weekend z Orłem II Parzęczew. Goście jeszcze dzień przed spotkaniem zapewniali, że pojawią się w Dmosinie. Tymczasem w dniu meczu rywale oznajmili, że pokonała ich grypa jelitowa i nie mogą zagrać. Łódzki Związek Piłki Nożnej nie podjął jeszcze decyzji o rozstrzygnięciu tego meczu, który może zostać przełożony lub zakończony walkowerem dla Błękitnych. **wp**

■ **18. kolejka:** ŁKS II Łódź – Victoria Rąbień 3:1, LKS Dąbrówka – Sport Perfect Łódź 3:10, LKS Huragan Swędów – LZS Justynów 1:6, KKS Koluszki – MKS Zjednoczeni II Stryków 1:0, LKS Błękitni Dmosin – Orzeł II Parzęczew (przełożone), KS Kolejarz Łódź – MKP Boruta II Zgierz 3:3, LKS Kalonka – Kotan Ozorków 2:4.

1. ŁKS II Łódź	18	49	75-14
2. Sport Perfect Łódź	17	37	68-27
3. KKS Koluszki	17	35	35-18
4. Boruta II Zgierz	18	35	85-41
5. LZS Justynów	18	31	44-35
6. Błękitni Dmosin	**17**	**31**	**54-28**
7. Zjednoczeni Stryków	**18**	**29**	**50-47**
8. Victoria Rąbień	18	27	45-37
9. Kolejarz Łódź	18	23	34-37
10. Huragan Swędów	**18**	**16**	**34-60**
11. Orzeł II Parzęczew	17	14	32-60
12. Kotan Ozorków	18	11	26-51
13. LKS Kalonka	18	11	38-84
14. LKS Dąbrówka	18	7	17-98

■ **Następna, 19. kolejka** odbędzie się 29-30 kwietnia: Justynów – Dąbrówka, Kotan Ozorków – Huragan, Zjednoczeni II Stryków – LKS Kalonka, Boruta II Zgierz – ŁKS II Łódź, Sport Perfect Łódź – Kolejarz, Koluszki – Błękitni, Victoria Rąbień – Orzeł II Parzęczew.

Tenis stołowy | 23. kolejka III ŁLTSAiW

Expandor bez formy

Głowieńscy tenisiści stołowi kontynuują fatalną passę. Drużyna z ul. Łowickiej 8 przegrała czwarte spotkanie z rzędu i w sumie nie wygrała już od pięciu kolejek.

■ **Expandor Głowno – Nastal 3:7**

Pojedynki w meczu Expandor Głowno – Nastal przedstawiały się następująco: 1.) Przybyłek – Krajewski 2:3, 2.) Kapusta – Dąbrowa 2:3, 3.) Gabryelczyk – Abel 3:1, 4.) Przybyłek/Kapusta – Krajewski/Dąbrowa 0:3, 5.) Kapusta – Krajewski 0:3, 6.) Przybyłek – Abel 3:0, 7.) Gabryelczyk – Dąbrowa 3:1, 8.) Kapusta – Abel 1:3, 9.) Gabryelczyk – Krajewski 1:3, 10.) Przybyłek – Dąbrowa 0:3.

Kolejne spotkanie w ramach III Łódzkiej Ligi Tenisa Stołowego Amatorów i Weteranów odbyło się w piątek, 21 kwietnia w sali Ogniska TKKF w Głownie. Gospodarze zmierzyli się z walczącym o podium Nastal i niestety przegrali 3:7.

Dość nieoczekiwanie najlepszym graczem Głowna był Paweł Gabryelczyk, który wygrał 2 z 3 swoich indywidualnych pojedynków. Zawiedli natomiast lider Expandora Przemysław Przybyłek i Marcin Kapusta. Ten pierwszy to przecież jeden z najlepszych graczy III ligi, a w piątkowym spotkaniu z Nastal zdobył tylko 1 pkt. Kapusta natomiast nie pomógł drużynie w ogóle i zarówno indywidualnie, jak w deblu nie mógł cieszyć się ze zwycięstwa. Ostatecznie Nastal wygrał 7:3, a w Głownie znów nastały czarne chmury.

Tenisiści stołowi Expandora tym spotkaniem definitywnie stracili szanse na ligowe podium. Do końca rozgrywek pozostały już tylko 3 spotkania i głownianie walczą tylko o prestiż. W następnej kolejce Expandor zagra na wyjeździe w Łodzi ze słabo spisującym się zespołemKWJ. **wp**

■ **23. kolejka:** Dragon – Raven Club 4:6, Drewnomik – Pałac Młodzieży II 3:7, Expandor Głowno – Nastal 3:7, Porta Wan Rąbień – Polesianka 5:5, Projekt X – Zarten 3:7, TG Sokół II Zgierz – Kanzas 10:0, Vabank – KWJ Łódź 6:4.

1. Vabank	23	61	153-77
2. Zarten	23	59	143-87
3. Nastal	23	54	134-96
4. Projekt X	23	53	130-100
5. Expandor Głowno	**23**	**48**	**115-115**
6. Pałac Młodzieży II	23	46	124-106
7. Drewnomik	23	46	113-117
8. Porta Wan Rąbień	24	46	112-128
9. Raven Club	23	45	113-117
10. TG Sokół II Zgierz	24	43	106-134
11. Kanzas	23	40	92-138
12. KWJ Łódź	23	38	103-127
13. Polesianka	23	36	94-136
14. Dragon	23	33	88-142

■ **Następna, 24. kolejka** odbędzie się w dniach 24-28 kwietnia: Kanzas – Dragon, KWJ – Expandor, Pałac Młodzieży II – Projekt X, Polesianka – Nastal, Porta Wan Rąbień – Sokół II Zgierz 8:2, Raven Club – Drewnomik, Zarten – Vabank.

Wieści z Głowna i Strykowa
członek Stowarzyszenia Gazet Lokalnych
Edycja wspólna z tygodnikiem „Nowy Łowiczanin"

WYDAWCA:
Oficyna Wydawnicza „Nowy Łowiczanin"
Waligórscy s.c. w Łowiczu
99-400 Łowicz, ul. Pijarska 3a,
tel./fax 46 837-46-57, 46 837-37-51
e-mail: wiesci@lowiczanin.info
adres dla korespondencji:
99-400 Łowicz, skrytka pocztowa 68.

REDAKCJA W GŁOWNIE:
ul. Łowicka 40, tel./fax 42 710-82-55
Redaktor naczelny: Wojciech Waligórski
Dyrektor zarządzający: Ewa Mrzygłód-Waligórska

Dziennikarze: Lilianna Jóźwiak-Staszewska, Jakub Lenart, Elżbieta Woldan-Romanowicz, Wojciech Pożarlik (sport)

Redakcja zastrzega sobie prawo skracania nadesłanych tekstów, zmiany ich tytułów, dodawania śródtytułów. Nie odsyłamy niezamówionych tekstów.

Skład tekstu własny.

Ogłoszenia ramkowe i reklamy przyjmujemy telefonicznie, faxem: 42 710-82-55 w Głownie; 46 837-37-51, 46 830-34-08 w Łowiczu, e-mailem: reklama@lowiczanin.info lub osobiście w biurze ogłoszeń w Głownie: ul. Łowicka 40 od poniedziałku do piątku w godz. 8.30-15.30 lub w Łowiczu: ul. Pijarska 3a w pon., wt. i pt. w godz. 7.30-18.00, śr. i czw. w godz. 7.30-16.00, sob. w godz. 8.00-14.00.

Ogłoszenia drobne przyjmowane są osobiście w biurze ogłoszeń, punktach wymienionych na stronie 28, a także przez stronę internetową: www.lowiczanin.info

Druk: SEREGNI PRINTING GROUP Sp. z o.o. 03-796 Warszawa, ul. Rzymska 18a.

Nakład kontrolowany Wieści z Głowna i Strykowa 2.200 egz.
Nakład kontrolowany wraz z wydaniem głównym (Nowy Łowiczanin): 10.180 egz.

NAKŁAD KONTROLOWANY
ZWIĄZEK KONTROLI DYSTRYBUCJI PRASY

Stowarzyszenie Gazet Lokalnych

100% własności polskiej

Sport

Strykowianie zakwalifikowani
do OOM na szosie. str. 39

Koszykarki Głowna grają w ćwierćfinałach
Mistrzostw Polski U-14. str. 36

CZWARTEK 27 kwietnia 2017 | **NR 17** (1243) | Rok XXVII www.lowiczanin.info

Piłka nożna | 21. kolejka V ligi

Świetna gra Stali i wymarzona kolejka

Drużyna pod wodzą trenera Tomasza Szcześniaka znów w grze o awans do IV ligi. Wygrana Stali i potknięcia rywali sprawiły, że głownianie znów mają wielką szansę na mistrzostwo w Łódzkiej Klasie Okręgowej.

WWW.STALGLOWNO.FUTBOLOWO.PL

Walka o każdy metr boiska do końca sezonu będzie miała dla głowieńskich piłkarzy Stali (żółto-niebieskie stroje) fundamentalne znaczenie.

STAL GŁOWNO	**6** (2)
ZAWISZA II RZGÓW	**1** (0)

Bramki dla Stali: S. Bahroun (17 min.), D. Fortuna 2 (30 i 64 min.), P. Ignatowski (50 min.), Aleksy Waśkiewicz (60 min.) oraz E. Lebioda (w 88 min.).

Stal: Stawski – Tomczyk, Lech, E. Ignatowski (w 54 min. Podedworny), Aleksy Waśkiewicz (70 Kret) – Gibała – Antoni Waśkiewicz (54 Kruk), Nagański (63 Mospinek), P. Ignatowski (70 Lebioda) – Bahroun (63 T. Florczak), Fortuna.

To był niezwykle udany dzień dla głowieńskiego klubu. Drużyna z ul. Kopernika w sobotę, 22 kwietnia zmierzyła się z rezerwami Zawiszy Rzgów. Piłkarze Stali pokazali kawał dobrego futbolu i rozgromili rywali aż 6:1. To drugie tak okazałe zwycięstwo głownian w ciągu ostatniego tygodnia.

Na początku warto zaznaczyć o kilku powrotach do drużyny z Głowna. Po ponad rocznej przerwie z powodu kontuzji na murawie pojawił się Tomasz Kret, który pod koniec zmienił Aleksego Waśkiewicza. Ponadto od pierwszych minut zagrał Safouen Bahroun, który z przyczyn osobistych od początku rundy nie mógł włożyć koszulki Stali i dopiero teraz zadebiutował w zespole. To właśnie ten zawodnik otworzył wynik sobotniego spotkania. W 17 min. po rzucie rożnym w wykonaniu Patryka Ignatowskiego w polu karnym najwyżej wyskoczył Safi i głową wpakował piłkę do siatki. Po niespełna pół godzinie gry było już 2:0 dla gospodarzy. Grający kapitalne spotkanie boczni pomocnicy w dwójkowej akcji rozmontowali obronę Zawiszy. Patryk Ignatowski zanotował asystę nr 17! w tym sezonie, natomiast w sytuacji sam na sam nie pomylił się Damian Fortuna.

Na kolejne trafienie kibice zgromadzeni na stadionie przy ul. Kopernika 37 czekali do 50 min. Znów w roli głównej wystąpił duet wirtuozów z Głowna Fortuna – P. Ignatowski. Tym razem jednak ten pierwszy podawał, a z 10 m formalności dopełnił król asyst. Popis piłkarzy Stali trwał przez całe spotkanie. Po godzinie gry było już 4:0 dla gospodarzy. Safi Bahroun wywalczył piłkę na połowie rywala i zagrał do nadbiegającego Aleksego Waśkiewicza, który bez zastanowienia huknął z 25 m i piłka po rękach bramkarza znalazła drogę do siatki.

Na 5:0 w 64 min. po raz drugi w tym spotkaniu trafił Fortuna. Chwilę po wejściu na murawę Tomasz Florczak zagrał głową do pomocnika Stali, który włączył szósty bieg i urwał się obrońcom Rzgowa, strzelając po chwili w długi róg nie do obrony. Kilka minut po tym trafieniu to goście niespodziewanie trafili. Po stracie piłki defensywnego gracza Stali napastnik Zawiszy II zdecydował się na uderzenie w okolicy 16 m i ostatecznie pokonał Stawskiego. Ostatnie słowo należało jednak do głownian. W 88 min. w dogodnej sytuacji strzał Fortuny odbił na bok bramkarz Rzgowa, ale wobec dobitki Eryka Lebiody z najbliższej odległości był już bezradny.

Podopieczni trenera Tomasza Szcześniaka zwyciężyli zatem aż 6:1, strzelając tym samym 13 goli w ostatnich dwóch spotkaniach. Stal jest w gazie i dodatkowo ma szeroką kadrę, co w końcówce sezonu może okazać się bardzo pomocne. Miniona kolejka była wymarzona dla głownian. Punkty stracili trzej najgroźniejszy rywale w walce o awans: lider Boruta, Sokół II oraz Orzeł. Dzięki temu piłkarze Stali zostali wiceliderami tabeli V ligi i mają już tylko 4 pkt. straty do prowadzących zgierzan, którzy już w następnej kolejce znów mogą mieć problem, bowiem grają w Aleksandrowie Łódzkim. Głownianie mają szansę, ale muszą być skoncentrowani w każdym z pozostałych ośmiu spotkaniach w tym sezonie. Tylko ciągły nacisk na rywali może odebrać im spokój. W następnej kolejce podopieczni trenera Tomasza Szcześniaka zmierzą się na trudnym terenie w Rosanowie z miejscowym LKS. Początek tego pojedynku w sobotę, 29 kwietnia o godz. 17:00. **wp**

■ **21. kolejka:** Górnik Łęczyca – UKS SMS Łódź 1:0, PTC Pabianice – Sokół II Aleksandrów Łódzki 3:0, GLKS Dłutów – LKS Rosanów 1:3, Włókniarz Zelów – GKS Bedlno 1:0, Boruta Zgierz – Włókniarz Pabianice 1:2, Stal Głowno – Zawisza II Rzgów 6:1, Orzeł Parzęczew – Start Brzeziny 1:4, Polonia Andrzejów – Termy Uniejów 0:3 (wo).

1. Boruta Zgierz	21	47	62-22
2. Stal Głowno	**21**	**43**	**56-29**
3. Sokół II Aleksandrów Ł.	21	41	42-27
4. Orzeł Parzęczew	21	40	56-34
5. PTC Pabianice	21	38	52-32
6. UKS SMS Łódź	21	36	56-31
7. Włókniarz Pabianice	21	33	34-20
8. Górnik Łęczyca	21	31	44-33
9. LKS Rosanów	21	27	32-33
10. Termy Uniejów	21	26	42-56
11. Wł. Konstantynów Ł.	21	23	27-41
12. GKS Bedlno	21	22	27-34
13. Zawisza II Rzgów	21	21	25-49
14. GLKS Dłutów	21	19	29-64
15. Start Brzeziny	21	16	27-54
16. Polonia Andrzejów	21	7	21-73

■ **Następna, 22. kolejka** odbędzie się w dniach 29-30 kwietnia: Sokół II Aleksandrów Łódzki – Boruta Zgierz, UKS SMS Łódź – PTC Pabianice, Zawisza II Rzgów – Włókniarz Konstantynów Łódzki, LKS Rosanów – Stal Głowno, GKS Bedlno – Termy Uniejów, Start Brzeziny – GLKS Dłutów, Włókniarz Pabianice – Orzeł Parzęczew, Polonia Andrzejów – Górnik Łęczyca.

REKLAMA

347428

ŁOWICKI INFORMATOR SPORTOWY

PIĄTEK, 28 KWIETNIA:
■ godz. 19:45, Gminny Ośrodek Kultury przy pl. Jana Pawła II 13 w Lutomiersku, **24. kolejka II Łódzkiej Ligi Tenisa Stołowego Amatorów i Weteranów:** GOK Lutomiersk – LUKS Koźle.

SOBOTA, 29 KWIETNIA:
■ godz. 9:00, godz. 11:00, Hala Sportowo-Widowiskowa przy ul. Andersa 37 w Głownie, **16. kolejka Wojewódzkiej Ligi Koszykówki do lat 14 gr. B chłopców:** GTK Głowno – Esbank Junak Radomsko,
■ godz. 11:00, Hala Sportowo-Widowiskowa przy ul. Andersa 37 w Głownie, **5. kolejka Wojewódzkiej Ligi Koszykówki do lat 11 dziewcząt:** Alles Basket Głowno – UMKS Księżak Łowicz,
■ godz. 14:45, Hala Sportowo-Widowiskowa przy ul. Andersa 37 w Głownie, **6. kolejka Wojewódzkiej Ligi Koszykówki do lat 11 dziewcząt:** Alles Basket Głowno – MKS Ósemka Skierniewice,
■ godz. 16:00, boisko przy ul. Świerczewskiego 9 w Rogowie, **19. kolejka rozgrywek B-klasy, gr. III:** Pogoń Rogów – Struga Dobieszków,
■ godz. 17:00, stadion im. Mirosława Koprowskiego przy ul. Brzezińskiej 24 w Strykowie, **27. kolejka rozgrywek IV ligi:** Zjednoczeni Stryków – KS Paradyż,
■ godz. 17:00, Stadion Gminny im. Leszka Jezierskiego przy ul. Długiej 92 w Rosanowie, **22. kolejka rozgrywek Łódzkiej Klasy Okręgowej:** LKS Rosanów – Stal Głowno,
■ godz. 17:00, boisko przy ul. Zagajnikowej w Koluszkach, **19. kolejka rozgrywek A-klasy, gr. II:** KKS Koluszki – Błękitni Dmosin.

NIEDZIELA, 30 KWIETNIA:
■ godz. 11:00, stadion im. Mirosława Koprowskiego przy ul. Brzezińskiej 24 w Strykowie, **19. kolejka rozgrywek A-klasy, gr. II:** Zjednoczeni II Stryków – LKS Kalonka,
■ godz. 11:00, boisko przy ul. Żwirki 1 w Głownie, **15. kolejka rozgrywek B-klasy, gr. I:** OSP Iskra Głowno – GKS Byszew.

ŚRODA, 3 MAJA:
■ godz. 17:00, stadion przy ul. Sportowej 3 w Kleszczowie, **28. kolejka rozgrywek IV ligi:** Omega Kleszczów – Zjednoczeni Stryków,
■ godz. 17:00, Stadion Leśny w Dmosinie 2, **20. kolejka rozgrywek A-klasy, gr. II:** Błękitni Dmosin – Victoria Rąbień,
■ godz. 17:00, boisko przy ul. Głównej w Swędowie, **20. kolejka rozgrywek A-klasy, gr. II:** Huragan Swędów – Zjednoczeni II Stryków.

ISSN 1641-6260 17>