www.lowiczanin.info

TYGODNIK ZIEMI ŁOWICKIEJ

NOWY ŁOWICZANIN

TYGODNIK LOKALNY

Cena 3,00 zł (w tym 8% VAT)

WYDANIE DLA ŻYCHLINA, BEDLNA, OPOROWA I PACYNY

ŻDK zaprasza na ciekawe zajęcia. str. 7

Uroczysta inauguracja roku szkolnego w MOS. str. 3 i 6

Wandalom przeszkadzały nowo posadzone lipy. str. 2

CZWARTEK 8 września 2016 | **NR 36** (1210) | Rok XXVI

ISSN 1231-479x

Gmina Bedlno | Stanisław Chybicki kontra powiatowy lekarz weterynarii

Nie fałszowałem listy obecności

Stanisław Chybicki, mieszkaniec Szewc Nadolnych, pozwał do sądu z oskarżenia prywatnego D.W., powiatowego lekarza weterynarii w Kutnie oraz M.K., lekarza weterynarii, głównego koordynatora.

DOROTA GRĄBCZEWSKA

zychlin@lowiczanin.info

Zarzuca im pomówienie, jakoby dopuścił się przestępstwa fałszowania listy obecności w pracy, poprzez podpisanie swojej obecności w okresie 18-22 maja 2015 r. w celu wyłudzenia nienależnego wynagrodzenia, a następnie zacierał ślady poprzez podmianę sfałszowanych list obecności w Powiatowym Inspektoracie Weterynarii w Kutnie, tj. o czyn 212 kk. Najbliższa rozprawa w czwartek, 15 września, o godz. 9.00, w Sądzie Rejonowym w Kutnie. Rozprawa jest jawna.

– Długo zastanawiałem się nad podjęciem tak drastycznych środków – przyznaje Stanisław Chybicki, lek. weterynarii. – Kilkakrotnie prosiłem, aby obaj panowie odwołali fałszywe oskarżenia wobec mojej osoby, które naraziły mnie na poniżenie w opinii publicznej i utratę zaufania potrzebnego do wykonywania zawodu lekarza weterynarii oraz sędziego Sądu Łódzkiej Izby Lekarsko-Weterynaryjnej w Łodzi. W tej sprawie było nawet spotkanie u wojewódzkiego lekarza weterynarii w Łodzi. Zamiast przeprosin i publicznego odwołania oskarżeń, była eskalacja powielanych nieprawdziwych informacji, które podważają mój autorytet. Powiedziałem dość nadużywaniu pozycji powiatowego lekarza weterynarii.

> Fałszywe oskarżenia naraziły mnie na poniżenie i utratę zaufania.

Stanisław Chybicki wynajął kancelarię adwokacką z Warszawy, wpłacił 300 zł wpisowego do sądu i 10 listopada 2015 r. złożył prywatny akt oskarżenia. Domaga się uznania obu panów winnych zarzucanego czynu, za co grozi kara grzywny lub pozbawienia wolności.

Domaga się też po 2 tys. zł od każdego z nich na rzecz Fundacji Lekarzy Weterynarii „Senior" oraz podania wyroku do publicznej wiadomości na stronie internetowej Głównego Inspektoratu Weterynarii i w czasopiśmie społeczno-zawodowym i naukowym Krajowej Izby Lekarsko-Weterynaryjnej „Życie Weterynaryjne".

str. 2

Gmina Żychlin

Mieszkańcy coraz słabiej segregują

Po trzech latach funkcjonowania gospodarki odpadami i selektywnego odbioru odpadów okazuje się, że mieszkańcy coraz gorzej segregują swoje śmieci. Niepokoi też gospodarka ściekowa i wywożenie nieczystości płynnych. Urząd Gminy w Żychlinie chce na jesieni tego roku rozpocząć kampanię informacyjną, jak segregować odpady i dlaczego trzeba wywozić ścieki z szamb. Podobną tendencję zauważono również w gminie Pacyna, gdzie odpady zbiera Związek Gmin Regionu Płockiego, o czym pisaliśmy na łamach NŁ. – Nie chcemy mieszkańców karać za złe segregowanie, ale chcemy jeszcze raz wytłumaczyć, jak należy segregować odpady – podkreśla wiceburmistrz. – To ważne dla nas wszystkich. Jeśli nie poprawimy segregacji, to cena za śmieci wzrośnie.

Po 3 latach segregacji okazuje się, że część osób przestało segregować odpady. Dla niektórych to kłopotliwe, by w mieszkaniu czy na posesji zbierać oddzielnie butelki, papiery czy puszki. W pojemnikach na odpady zmieszane można znaleźć wszystko, łącznie z plastikowymi butelkami. Tymczasem unijne przepisy zobowiązują nas do coraz lepszej segregacji.

W 2016 roku poziom recyklingu musi wynosić 18 proc., w 2017 roku ma wynosić 20 proc., ale już w 2018 roku wskaźnik odzysku zdecydowanie zwiększa się do 30 proc., w 2019 roku ma wynosić już 40 proc., zaś w 2020 roku aż 50 proc. odpadów powinno być posegregowanych. W przeciwnym razie na gminy będą nakładane wysokie kary.

str. 5

DOROTA GRĄBCZEWSKA

We wtorek, 6 września, rozpoczęto rozbiórkę starej kamienicy przy budowanym markecie DINO. W piątek ma nie być po niej śladu.

Żychlin | Ul. Narutowicza

Rośnie Dino

Wczoraj na zlecenie inwestora, firmy Dino, która buduje market przy ulicy Narutowicza na tzw. „Kurzyjamie" w Żychlinie, przystąpiono do rozbiórki starej kamienicy stojącej przy drodze. W piątek po kamienicy ma nie być już śladu.

Tymczasem prace na placu budowy postępują błyskawicznie. Firma Krot Invest z Krotoszyna, która buduje market, postawiła już ściany budynku, a teraz zaczyna zakładać dach z brązowej blachodachówki. Przypomnijmy, że Dino uzyskało pozwolenie na budowę 21 lipca, zaś 16 sierpnia ruszyły roboty budowlane. Budynek DINO będzie mieć wymiary 30x17,5 m. Już widać, że węższym bokiem, szczytem, będzie zwrócony do ulicy. Market ma być gotowy w połowie listopada. Wokół będzie parking dla samochodów, a stara kamienica przeszkadzała i dlatego jest rozbierana. Początkowo planowano, że kamienica zostanie rozebrana 2 tygodnie temu. Pracom z zaciekawieniem przyglądają się okoliczni mieszkańcy.

– Bardzo dobrze, że jedna stara kamienica zniknie z krajobrazu Żychlina, a w jej miejsce powstanie coś ładnego i potrzebnego mieszkańcom – mówi starsza kobieta z osiedla Wyzwolenia. – Nie byłoby żalu, gdyby i budynek obok przestał istnieć, choć właściciel twierdzi, że nikomu go nie sprzeda. **dag**

Szewce Nadolne | 80 lat SP

Będzie tort i niespodzianki

Uroczystości z okazji 80. rocznicy powstania Szkoły Podstawowej w Szewcach Nadolnych odbędą się w piątek, 9 września.

Początek jubileuszowej gali o godz. 11.00 na placu przed szkołą. Młodzież w oryginalny sposób, na podstawie scenariusza napisanego przez nauczycieli, ma opowiedzieć historię 80 lat funkcjonowania placówki, resztę historii dopowie dyrektor Joanna Jankowska. – Odliczamy godziny do rozpoczęcia uroczystości, wszystko jest dopięte na ostatni guzik – mówi Joanna Jankowska. – Przygotowania zaczęły się przed wakacjami i były w wakacje kontynuowane. Zrobiliśmy wszystko, aby naszym gościom było miło, by czuli się dobrze, długo wspominali nasz jubileusz i oczywiście chętnie odwiedzali szkołę.

Gospodarze spodziewają się wielu gości: byłych nauczycieli, dyrektorów, absolwentów szkoły oraz przyjaciół placówki. str. 7

Gmina Krzyżanów | Z nożem na konkubinę i jej znajomego

Zaatakował z zazdrości

Mieszkańcy gminy Krzyżanów, sąsiadującej z gminą Bedlno, są w szoku. W Kterach mieszkaniec gminy Krzyżanów nożem zaatakował swoją byłą partnerkę i mężczyznę, z którym się spotkała. Poranionych zabrało pogotowie. Napastnik został zatrzymany przez policję i usłyszał już zarzuty. Grozi mu do 5 lat więzienia.

Do zdarzenia doszło 2 września, ok. godz. 23.00. Dyżurny kutnowskiej komendy otrzymał telefoniczne zgłoszenie, że w miejscowości Ktery sprawca zaatakował nożem swoją byłą konkubinę oraz mężczyznę, który był w jej towarzystwie.

– Na miejscu zdarzenia policjanci ustalili, że 26-letni mieszkaniec Kutna przyjechał autobusem miejskim do Kter w towarzystwie nieznanego mężczyzny – informuje nadkom. Paweł Witczak, rzecznik KPP w Kutnie. – Sam poszedł w rejon parku, gdzie spotkał swoją byłą konkubinę, która ze swoim znajomym siedziała w samochodzie Opel Vectra. Ponieważ kobieta nie chciała otworzyć zamkniętego pojazdu, sprawca wybił szybę w Oplu, wpuścił gaz do wnętrza pojazdu i otworzył drzwi. Podczas wywołanej awantury zadał kilka ciosów nożem mieszkance Kter oraz będącemu w jej towarzystwie mieszkańcowi gminy Krzyżanów.

Następnie napastnik z kolegą odjechali autobusem miejskim w kierunku Kutna. O ustaleniach policjantów został poinformowany oficer dyżurny, który polecił patrolom będącym na służbie zatrzymanie sprawcy. – O godzinie 23.15 w miejscowości Nowa Wieś patrol umundurowanych policjantów zauważył autobus miejski, w którym znajdował się nożownik oraz jego kolega – dodaje rzecznik. – Zostali zatrzymani i przewiezieni do kutnowskiej komendy. Obaj byli pod wpływem alkoholu. Policjanci w autobusie znaleźli porzucony nóż i pojemnik z gazem. Pokrzywdzonym została udzielona pomoc medyczna w kutnowskim szpitalu. Ich życiu nie zagraża niebezpieczeństwo.

4 września 26-letni mieszkaniec Kutna usłyszał zarzuty zagrożone karą pozbawienia wolności do lat 5. Postanowieniem prokuratury wobec mężczyzny zastosowano dozór policyjny i zakaz kontaktowania się i zbliżania do pokrzywdzonych. **dag**

Bezpieczeństwo

NASI DZIENNIKARZE DO WASZEJ DYSPOZYCJI
OD 8.30 DO 15.30
Telefon redakcyjny 796 455 333
e-mail: zychlin@lowiczanin.info
DOROTA GRĄBCZEWSKA

Gmina Bedlno | Stanisław Chybicki kontra powiatowy lekarz weterynarii

Nie fałszowałem listy obecności

dokończenie ze str. 1

Stanisław Chybicki był urzędowym lekarzem weterynarii wyznaczonym decyzją powiatowego lekarza weterynarii w Kutnie do nadzoru nad ubojem zwierząt rzeźnych, w tym badania przedubojowego i poubojowego, oceny mięsa i nadzoru nad przestrzeganiem przepisów o ochronie zwierząt w trakcie uboju w zakładzie Pini Polonia. Czynności wykonywał na podstawie umowy zlecenia zawartej z lekarzem powiatowym, zgodnie z ustawą o Inspekcji Weterynaryjnej. Oskarżyciel pełnił też funkcję koordynatora badania przedubojowego, za co nie pobierał wynagrodzenia. Jest też sędzią Sądu Łódzkiej Izby Lekarsko-Weterynaryjnej.

W dniach 18-22 maja 2015 r. Stanisław Chybicki miał wolne. W dniu 21 maja lekarz powiatowy weterynarii przeprowadził niezapowiedzianą kontrolę w Pini Polonia.

Jak twierdzi Stanisław Chybicki, 25 maja lekarz powiatowy wezwał go i zarzucił mu nieprawidłowości podczas kontroli. – Ponieważ w czasie kontroli miałem dzień wolny, jako koordynator upewniłem się, czy na pewno wszystkie stanowiska były obsadzone. Ustaliłem, że lekarz powiatowy weterynarii był na części czystej, ale na brudną nie wchodził. Następnego dnia otrzymałem protokół z kontroli, w którym zastrzeżeń do mojej osoby nie było, więc go podpisałem. D.W. udokumentował kontrolę, której w rzeczywistości nie przeprowadził.

Do pomówienia doszło 10 czerwca 2015 roku. Stanisław Chybicki informuje nas, że właśnie tego dnia został wezwany na rozmowę do lekarza powiatowego D.W., gdzie obecny był M.K., obaj zarzucili mu, że na liście obecności z 17-23 maja są jego podpisy, choć miał wolne. – D.W. wyszedł do sekretariatu i przyniósł listę, zarzucając mi, że zdążyłem ją podmienić – opowiada oskarżyciel. – Obaj zarzucili mi sfałszowanie listy obecności i próbę wyłudzenia nienależnych pieniędzy, tytułem wynagrodzenia za niewykonane czynności. Twierdzili, że wczoraj (9 czerwca 2015 r.) widzieli inną listę, z moimi podpisami, których teraz nie ma. Byłem zaskoczony, próbowałem wszystko wyjaśnić, ale usłyszałem, że lekarz powiatowy stracił do mnie zaufanie i przestaję być koordynatorem swojego działu. Kazano mi opuścić pokój. Tego samego dnia odbyło się zebranie wszystkich koordynatorów z powiatowym lekarzem weterynarii. Poinformował o swojej decyzji oraz powtórzył zarzuty jakobym dokonał fałszerstwa list obecności, które on miał wykryć, przez co zapobiegł wyłudzeniu pieniędzy. Koledzy próbowali wytłumaczyć, że zaszła pomyłka, bowiem podpisanie się na liście obecności, na której podpisywało się blisko 20 osób, na pewno by zostało zauważone. Rzekomo podpisanej przeze mnie listy nikt inny nie widział.

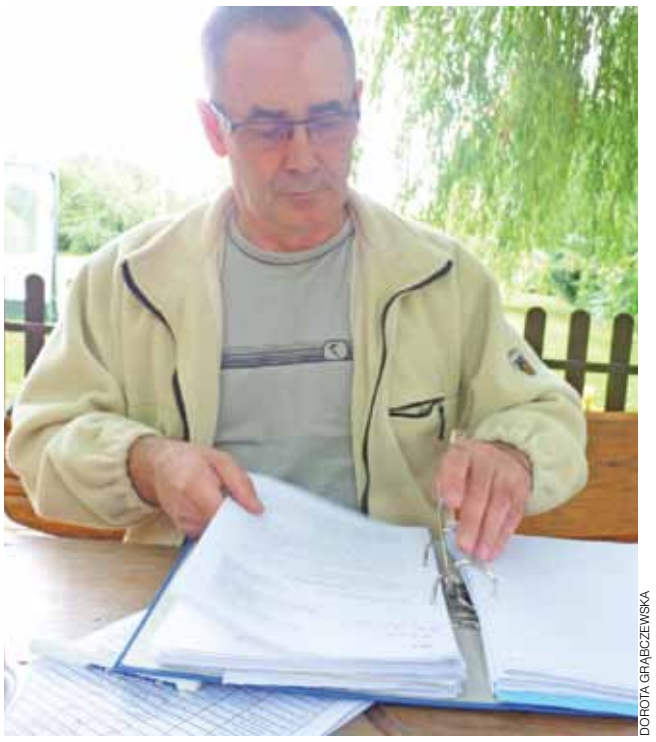

DOROTA GRĄBCZEWSKA

Stanisław Chybicki z Szewc Nadolnych z oskarżenia prywatnego pozwał do sądu lekarza powiatowego D.W. i jego zastępcę M.K. Oskarża ich o pomówienie, które utrudnia mu wykonywanie zawodu lekarza weterynarii.

Stanisław Chybicki wyjaśnia nam, że listy obecności po każdym tygodniu są przekazywane do osoby naliczającej wynagrodzenia, a te są wysyłane drogą mailową do księgowości. – Trudno bym namówił 20 osób do ponownego złożenia podpisów. Poza tym zostałby ślad w korespondencji internetowej, co łatwo sprawdzić – wyjaśnia nam Chybicki. – Mogę tylko przypuszczać, że powiatowy lekarz weterynarii widział listę z moimi podpisami z innego tygodnia, stąd jego pomyłka, której nie pozwolił sobie wytłumaczyć.

Oskarżony D.W. nie chciał z nami rozmawiać na temat pozwu.

Wygląda jednak, że sprawa o pomówienie to dopiero początek problemów powiatowego lekarza weterynarii w Kutnie. Przeciwko niemu są już dwie kolejne sprawy w prokuraturze o podejrzenie popełnienia przestępstwa fałszowania dokumentów. Chodzi o rzekomą kontrolę w części brudnej zakładu. Prokuratura Rejonowa w Kutnie decyzją z 16 maja 2016 roku wszczęła śledztwo w sprawie niedopełnienia obowiązku przez funkcjonariusza publicznego, powiatowego lekarza weterynarii w Kutnie, podczas przeprowadzania kontroli w Pini Polonia w dniu 21 maja. Doniesienie o podejrzeniu popełnienia przestępstwa przez powiatowego lekarza weterynarii w Kutnie złożyła też żona pana Stanisława, która straciła pracę po tym jak zaczęła domagać się wypłacenia wynagrodzenia za faktycznie wykonaną pracę. Kobieta przyznaje, że w obawie przed zwolnieniem przez dwanaście miesięcy godziła się na wypłatę za mniejszą ilość godzin niż faktycznie przepracowała. Teraz domaga się wyrównania wynagrodzenia wraz z odsetkami. Ona również powiadomiła prokuraturę o podejrzeniu popełnienia przestępstwa przez D.W., polegającą na poświadczeniu nieprawdy w dokumentach. 20 maja 2016 roku Prokuratura Rejonowa w Kutnie i w tej sprawie wszczęła śledztwo.

Zarówno Stanisław Chybicki, jak i jego żona, stracili pracę zlecaną przez powiatowego lekarza weterynarii w Kutnie, mimo że przez 25 lat pracy nigdy nie było do nich merytorycznych zastrzeżeń. Teraz pan Stanisław zmuszony jest pracować 300 km od domu, a pani Małgorzata nie pracuje.

Pan Stanisław powiedział nam, że walczy o swoje dobre imię, ponieważ został oskarżony o przestępstwo, którego nie popełnił. Uważa, że pomówienie lekarza weterynarii przez innego lekarza weterynarii jest wyjątkowo nieetyczne i podważa prestiż zawodu, który jest zawodem zaufania publicznego.

Dorota Grąbczewska

Kutno | Policja ostrzega przed oszustami

Trzy nieudane próby oszukania starszych osób

1 września 2016 roku funkcjonariusze Komendy Powiatowej Policji w Kutnie otrzymali trzy zgłoszenia o próbach wyłudzenia pieniędzy od mieszkańców Kutna.

Na szczęście tym razem starsze osoby zachowały czujność. Policja jednak przestrzega przed oszustami, którzy stosują różne wyrafinowane metody: na wnuczka, na hydraulika, pracownika administracji czy policjanta.

Pierwsze zdarzenie miało miejsce ok. godz. 16.00 przy ul. Łąkoszyńskiej. Nieznany mężczyzna zadzwonił do 59-letniej mieszkanki Kutna, podał się za członka rodziny i poinformował ją, że potrzebuje gotówki, gdyż jest sprawcą wypadku. Kobieta na szczęście domyśliła się, że mężczyzna jest prawdopodobnie oszustem. Do przekazania pieniędzy nie doszło. Kolejne dwie próby wyłudzenia pieniędzy miały miejsce kilkadziesiąt minut później. Tym razem nieznane kobiety dodzwoniły się do mieszkanek Kutna przy ul. Tarnowskiego i Skłodowskiej. Również informowały, że są członkami rodziny i w związku ze zdarzeniami drogowymi potrzebują gotówki. Mieszkanki Kutna w wieku 80 i 78 lat nie dały się oszukać. Rozłączyły się, nie przekazując pieniędzy.

– Podobne próby mogą zostać ponowione – przestrzega nadkom. Paweł Witczak, rzecznik KPP w Kutnie. – Dlatego prosimy o zachowanie ostrożności, a o takich zdarzeniach informowanie policji. Nie wolno przekazywać żadnych pieniędzy osobom, które telefonicznie podają się za członków rodziny lub proszą o przekazanie pieniędzy poprzez osoby pośredniczące. Nie udzielajmy żadnych informacji przez telefon, szczególnie swoich danych personalnych, numerów kont bankowych i haseł do nich, nie mówmy o swoich planach życiowych czy członkach rodziny. Nie otwierajmy drzwi bez sprawdzenia kto i po co przyszedł – przestrzega rzecznik.

dag

Gm. Bedlno | Wandale zniszczyli drzewa

Komu przeszkadzały lipy?

Krzysztof Czarnecki, wiceprezes Koła Pszczelarskiego w Bedlnie, przyznaje, że jest zdegustowany postawą ludzi, którzy zniszczyli posadzone na wiosnę lipy wzdłuż drogi powiatowej we Franciszkowie Nowym. Jesienią nasadzenia mają być uzupełnione przez Starostwo Powiatowe w Kutnie, ale nie wiadomo czy będą to lipy, czy inne gatunki.

– W regionie brakuje drzew miododajnych, dlatego poczyniłem starania, aby pozyskać nieodpłatnie od sponsora 74 sadzonki lip. Sam je przywiozłem zza Konina, zaś firma świadcząca usługi na rzecz starostwa drzewka posadziła – mówi Krzysztof Czarnecki. – Osobiście pilnowałem, aby drzewka zostały dobrze posadzone. Posadzone na przełomie kwietnia i maja sadzonki nie rosły długo. Przeżyło ok. 25 sztuk, część została złamana, reszta uschła. – Niestety, z przykrością trzeba stwierdzić, że drzewka uschły nie z powodu suszy, a celowego działania człowieka. Niektóre były podpalone, a inne podlane substancją chemiczną, gdyż trawa wokół nich też była sucha. To przykre. Tyle starań. Zmarnowany czas, paliwo i ludzka praca.

Miododajne lipy muszą rosnąć 15 lat, by kwitły, a pszczoły mogły z nich zbierać miód. Lipy we Franciszkowie Nowym miały służyć następnym pokoleniom.

– Ubytki w drzewostanie zostaną uzupełnione jesienią – deklaruje Jacek Saramonowicz, rzecznik Starostwa Powiatowego w Kutnie.

dag

Gmina Żychlin, Bedlno | Interwencje

Kilka razy usuwali osy i szerszenie

W piątek, 2 września, strażacy z OSP Żychlin o godz. 8.53 zostali wezwani do jednego z budynków stojących przy ulicy Działkowej w Dobrzelinie. Mieszkańcy wyczuwali zapach gazu z butli gazowej. Działania polegały na przewietrzeniu pomieszczeń. Chwilę później przejechali na ulicę Hotelową, skąd usuwali konar drzewa.

W sobotę, 3 września, o godz. 7.05, strażacy z OSP Żychlin jechali gasić pożar śmietnika w Dobrzelinie.

W sobotnie popołudnie strażacy z OSP Śleszyn zostali wezwani do Pleckiej Dąbrowy. Usuwali gniazdo szerszeni znajdujące się w pobliżu wejścia na cmentarz.

W nocy z soboty na niedzielę, kilkanaście minut po północy, strażacy z OSP Śleszyn pojechali do Ernestynowa (gmina Bedlno), by gasić pożar obornika. Rano, kilka minut po godz. 8.00, zostali wezwani, by usunąć gniazdo os znajdujące się przy wejściu do kościoła w Śleszynie.

W poniedziałek, 5 września, o godz. 15.15, OSP Śleszyn usuwało gniazdo owadów błonkoskrzydłych z posesji jednego z mieszkańców w Kamilewie.

dag

Żychlin | Bijatyka w mieszkaniu przy ulicy Łąkowej

Pobity i okradziony podczas imprezy

Na długo zapamięta Żychlin 61-letni mieszkaniec powiatu jarocińskiego, który od jakiegoś czasu pracuje czasowo w Żychlinie.

Podczas imprezy zakrapianej alkoholem przy ulicy Łąkowej został najpierw okradziony, a następnie pobity. Policjanci z Żychlina już zatrzymali sprawców, którzy usłyszeli zarzuty. Za pobicie grozi im do 3 lat pozbawienia wolności, za kradzież do 5 lat pozbawienia wolności. W sobotę, 3 września, kilka minut po północy, mieszkaniec powiatu jarocińskiego zjawił się na imprezie zakrapianej alkoholem w jednym z mieszkań przy ulicy Łąkowej w Żychlinie. Dołączył do 2 mężczyzn i kobiety. Znużony zabawą i alkoholem przysnął, a gdy się obudził, nie miał już przy sobie telefonu komórkowego o wartości 700 zł. Zrobił domownikom awanturę, która przerodziła się w bijatykę. Pobity opuścił mieszkanie i powiadomił policję.

– Następnego dnia funkcjonariusze zatrzymali 2 mężczyzn w wieku 37 i 44 lata oraz kobietę w wieku 38 lat. Panowie usłyszeli już zarzut pobicia, zaś kobieta zarzut kradzieży – informuje nadkom. Paweł Witczak, rzecznik KPP w Kutnie. – Teraz odpowiedzą przed sądem. Mężczyznom grozi kara do 3 lat pozbawienia wolności, kobiecie do 5 lat pozbawienia wolności.

dag

Żychlin

Oplem w drzewo

3 września, o godz. 15.15, kierujący Oplem Vectra mieszkaniec powiatu kutnowskiego zjechał na przeciwną stronę jezdni i uderzył w przydrożne drzewo. 20-latek został zabrany do szpitala. Doznał obrażeń wewnętrznych. – Od mężczyzny została pobrana krew do badania na zawartość alkoholu – informuje nadkom. Paweł Witczak, rzecznik KPP w Kutnie. – Trwają czynności, które mają ustalić co było przyczyną wypadku.

dag

Aktualności

DOROTA GRĄBCZEWSKA

Kolejne delegacje składały wieńce i wiązanki kwiatów. Na zdjęciu delegacja z ZSP nr 2 z dyrektorem Piotrem Wysockim na czele.

Gmina Żychlin | Uczciliśmy pamięć bohaterów II wojny światowej

Kwiaty na grobach w Żychlinie, Śleszynie i Dobrzelinie

Tradycyjnie 1 września żychlińscy samorządowcy uczcili pamięć bohaterów, którzy oddali życie w czasie II wojny światowej, abyśmy my mogli żyć, uczyć się i pracować w wolnym kraju.

Co ciekawe, że z roku na rok w uroczystościach uczestniczy coraz więcej mieszkańców miasta i gminy, coraz liczniej przychodzą też dzieci i młodzież.

Tradycyjnie przed południem delegacja samorządowców z burmistrzem Grzegorzem Ambroziakiem i przewodniczącą rady Elżbietą Tarnowską, składała biało-czerwone wiązanki kwiatów na żołnierskich grobach w Śleszynie oraz Dobrzelinie.

Główne uroczystości odbyły się po południu w Żychlinie. Najpierw w kościele była uroczysta msza święta w intencji tych, którzy zginęli w II wojnie światowej. W nawach kościoła stały poczty sztandarowe ze szkół na terenie gminy, poczet Rady Miejskiej w Żychlinie, jednostek OSP, Solidarności i Emitu oraz grupa mundurowa z ZS nr 1 im. Adama Mickiewicza. Następnie uczestnicy mszy przeszli na cmentarz parafialny w Żychlinie, gdzie przed żołnierską kwaterą odbyły się dalsze uroczystości.

Delegacje ze szkół, instytucji, organizacji pozarządowych składały wieńce, a strażacka syrena donoście zawyła. Następnie głos zabrał gospodarz gminy Żychlin, Grzegorz Ambroziak.

Dziękował wszystkim, którzy oderwali się od codziennych obowiązków i przyszli na cmentarz, by złożyć hołd tym, którzy oddali życie w obronie Ojczyzny.

– 1 września każdemu Polakowi kojarzy się nie tylko z rozpoczęciem roku szkolnego, ale też z wybuchem najkrwawszej wojny w historii – mówił Ambroziak. – Działania najeźdźcy miały jeden cel – wymazanie Polski z mapy Europy. Polscy żołnierze walczyli bardzo dzielnie, ale nie mieli szans z przeważającymi siłami wroga, zwłaszcza gdy ze wschodu uderzyli sowieci. Po 20 latach wolności kolejny rozbiór Polski stał się faktem. Żołnierze jednak walczyli na różnych frontach, abyśmy my mogli się cieszyć wolnością i krajem bez wojen. Kwatery żołnierskie mają nam przypominać o dramacie i grozie wydarzeń sprzed 77 laty. Polacy są narodem pokojowo nastawionym i głośno dziś wołamy NIGDY więcej! Jesteśmy tutaj, by pokazać, że pamiętamy i dbamy, aby na naszej ziemi nie było wojny.

Po tych słowach zapadła chwila ciszy. Następnie ks. proboszcz Wiesław Frelek rozpoczął wspólną modlitwę. Po niej wyprowadzono poczty sztandarowe, a indywidualni mieszkańcy zapalali znicze na żołnierskich kwaterach. **dag**

Śleszyn | Pomogła dotacja

Staw przeciwpożarowy stał się miejscem wypoczynku

Strażacy z OSP Śleszyn, dzięki dofinansowaniu w wys. 20 tys. zł z Fundacji Ekologicznej Arka, zdołali uatrakcyjnić staw przeciwpożarowy w tej miejscowości. Ludzie zyskali piękne miejsce do wypoczynku, a zwierzęta i ptaki miejsce do bytowania.

Staw w Śleszynie, o powierzchni ok. 80 arów, wygląda teraz imponująco. Już jesienią ubiegłego roku zniknęły krzaki i część spróchniałych drzew wokół stawu. Zbiornik wodny będący też stawem przeciwpożarowym, został oczyszczony. Na jesieni do stawu wpuszczono stado raków oraz dorosłe ryby szczupaka, lina i karasia.

Na wiosnę dokonano nowych nasadzeń: ok. 200 drzew i krzewów. Zrobiono pomost widokowy, a wokół ustawiono cztery zadaszone altany ze stołem i ławkami. Na drzewach zamontowano budki lęgowe dla ptaków, urządzono paśnik dla saren, zaś na stawie ustawiono budkę lęgową dla kaczek. Teren wokół stawu w Śleszynie stał się teraz przyjaznym miejscem dla wielu gatunków ptaków, owadów, ryb i innej zwierzyny oraz miejscem wypoczynku dla mieszkańców, rajem dla wędkarzy. Wielu z nich ma nad stawem prywatne platformy do łowienia ryb.

Niedawno pan Andrzej, mieszkaniec Śleszyna, złowił w stawie karpia o długości 82 cm i wadze 9 kg. – Teraz nasz staw jest jeszcze piękniejszy. Można tu wypoczywać, łowić ryby, grillować i palić ognisko. Dookoła spokój, cisza – mówi. – Coraz częściej przychodzą nie tylko wędkarze, ale też rodziny z dziećmi i wnukami.

Wszystko dzięki Fundacji Ekologicznej Arka, która zaakceptowała do realizacji projekt OSP Śleszyn, w ramach realizacji ogólnopolskiego programu „Działaj w zielone", skierowanego na ekologiczne działania grup lokalnych. 19 sierpnia prezes fundacji był nad stawem w Śleszynie i osobiście sprawdzał, w jaki sposób zostały wykorzystane środki, które przekazano. **dag**

DOROTA GRĄBCZEWSKA

Na stawie w Śleszynie pojawił się też pomost widokowy na zbiornik wodny i budkę lęgową kaczek. To również może być miejsce do opalania i wędkowania.

DOROTA GRĄBCZEWSKA

Wstęgę do wyremontowanych pomieszczeń w MOS przecinali (od lewej): zastępca burmistrza Zbigniew Gałązka, Monika Marzec – wychowawczyni grupy dziewcząt, Agata Krajniak – wicedyrektor MOS, Ewa Rutkowska – dyrektor MOS oraz Zdzisław Trawczyński – wicestarosta kutnowski.

Żychlin | Inauguracja roku szkolnego w MOS

Przecięli wstęgę po remoncie

Po raz drugi w Młodzieżowym Ośrodku Socjoterapii w Żychlinie 1 września odbyła się inauguracja roku szkolnego.

W tym roku będzie w nim przebywało jeszcze więcej niż dotąd podopiecznych. W internacie będzie 60 osób, zaś kolejne 2 osoby będą dochodzące. Będzie 5 grup terapeutycznych. Inaugurację połączono z uroczystym przecięciem wstęgi do adaptowanych pomieszczeń dla grupy 12 dziewcząt.

Dyrektor MOS Ewa Rutkowska informowała rodziców i młodzież, co działo się w placówce w czasie wakacji, gdy byli w domach. Dzięki środkom w wysokości 2500 Euro od holenderskiej Fundacji Stichting Samen Delen oraz kwocie 8.840 zł ze Starostwa Powiatowego w Kutnie udało się w czasie wakacji zaadaptować na potrzeby placówki puste pomieszczenia po tzw. mieszkaniu chronionym dla podopiecznych dawnego domu dziecka, które mieściło się w tym budynku.

– Koniec prac adaptacyjnych zobaczyliśmy tak naprawdę dopiero dzisiaj rano (tj. 1 września) – przyznała Ewa Rutkowska. – Olbrzymią pracę włożyli też wszyscy pracownicy placówki, którzy sami malowali pomieszczenia i sprzątali po remoncie. Po odczytaniu przydziału uczniów do poszczególnych klas (25 osób to nowi podopieczni), dyrektor zaprosiła wszystkich, by uroczyście przeciąć czerwoną wstęgę i obejrzeć nowe pomieszczenia. Wstęgę przecinali: wicestarosta Zdzisław Trawczyński, zastępca burmistrza Zbigniew Gałązka, dyrektor MOS Ewa Rutkowska, wicedyrektor Agata Krajniak oraz Monika Marzec, wychowawczyni grupy, która będzie w pomieszczeniu funkcjonować.

W kuchni od razu widać domowy klimat. Stoi stół z krzesłami, są szafki, telewizor, nowa pralka ufundowana przez kutnowską firmę Nijhof-Wassink oraz wysłużona już lodówka, która wciąż jest sprawna. str. 6

Aktualności

Przyjaźnie zawarte na ŚDM będą utrzymane. str. 9

Oporów | Muzeum Zamek w Oporowie

Naprawiają dziury w ogrodzeniu

Od poniedziałku 29 sierpnia pracownicy Przedsiębiorstwa Handlowo-Usługowego Jacka Szadkowskiego z Kutna naprawiają ogrodzenie wokół Domku Ogrodnika w Oporowie. Do zlikwidowania są dwie dziury w murze. Koszt naprawy wynieść ma ok. 25.000 złotych z materiałami.

DOROTA GRĄBCZEWSKA
zychlin@lowiczanin.info

Na wiosnę runęła część kamiennego parkanu od strony stawu. Teraz przewrócony mur został rozebrany do podstawy i stawiany jest od początku. Kamienie użyte do postawienia muru zostały oczyszczone. Ogrodzenie kończy się na wysokości ok. 1,2 metra, co widać na zdjęciu.

Wyżej będą wmurowane pustaki, które zostaną otynkowane. Na wierzchu muru zostanie zrobiona tzw. „czapka".

– Ogrodzenie parkanu zrobiono po wojnie z rozbiórki domu gospodarczego, należącego do Domku Ogrodnika, który w tym miejscu się znajdował. Dlatego nie jest z cegły, tylko z kamienia – wyjaśnia Anna Majewska-Rau, dyrektor muzeum. – Może kiedyś uda się nam zrekonstruować budynek. Póki co, ratujemy co się da, na miarę posiadanych środków.

DOROTA GRĄBCZEWSKA

Trwają prace przy odbudowie fragmentu muru wokół Domku Ogrodnika nad stawem w Oporowie.

Druga wyrwa znajduje się w ceglanym parkanie z tyłu ogrodzenia. Tam brakujący fragment muru zostanie wymurowany z cegły.

– W następnych latach chcemy kontynuować prace związane ze wzmocnieniem muru, co roku po kilka przęseł. W ten sposób za kilka lat może uda się się go zrobić do końca – dodaje.

Przypomnijmy, że w ubiegłym roku wyremontowano bramę wjazdową oraz pierwszych 10 przęseł parkanu. Koszt jednego przęsła to ok. 1.400 zł. Najpilniejszą potrzebą byłby remont parkanu od strony drogi powiatowej, bowiem tam czapki ze słupków spadają, wypadają pojedyncze cegły. To stwarza potencjalne zagrożenie dla parkujących przed parkanem pojazdów. Przęseł do naprawienia jest jednak kilkadziesiąt. ■

RZUT OKIEM | PRACE PRZY DRODZE WOJEWÓDZKIEJ 583

DOROTA GRĄBCZEWSKA

1 i 2 września pięć ciągników, jadąc jeden za drugim wycinało trawę wzdłuż drogi wojewódzkiej 583 od Bedlna przez Żychlin w stronę Gostynina. Następnego dnia 3 września drogowcy uzupełniali braki w poboczu drogi. Wiadomo, że w najbliższym czasie nie ma co marzyć o poszerzeniu drogi ani w stronę Gostynina, ani o poszerzeniu drogi wojewódzkiej w stronę Pacyny. Dobrze, że przynajmniej zarządcy dbają o pobocza. Wzorem Mazowieckiego Zarządu Dróg Wojewódzkich, łódzki odcinek drogi 573 również wzbogacono o szersze pobocza z destruktu, choć nie są one tak profesjonalnie wykonane, jak w Mazowieckiem. Takie pobocze przydałoby się również wzdłuż drogi 583, od Żychlina w stronę Gostynina. **dag**

DOROTA GRĄBCZEWSKA

Tak wyglądał uszkodzony fragment rury wodociągowej w Oporowie, który został wymieniony.

Żychlin, Oporów | Pękają rury

Wodociągowe awarie

31 sierpnia usuwano awarię wodociągu w Oporowie, zaś 1 września awarię wodociągu w Żychlinie. W obu przypadkach awarie dotyczyły wodociągów o dużej średnicy 160 mmm i 150 mm. Z awariami uporano się szybko. Po kilku godzinach woda znów popłynęła zarówno w Oporowie jak i w Żychlinie. W Oporowie pękła rura pcv. Wymieniono odcinek rury o długości ok. 120 cm, zaś w Żychlinie pękła rura żeliwna. Pracownicy Samorządowego Zakładu Budżetowego założyli w miejscu pęknięcia opaskę. **dag**

REKLAMA

folkstar
KUPON
Kubek w pudełku
cena z kuponem 15 zł
Kupon ważny do 15.09.2016r.
Cena regularna kubka: ~~29 zł~~
Kupon promocyjny upoważnia do zakupu 1 szt. kubka w pudełku FOLK w promocyjnej cenie w sklepie FOLKSTAR w Galerii Łowickiej przy ul. Stanisławskiego 10. Czynne pn-pt. 10-19, sob. 9-15. Szukajcie kuponów w kolejnych numerach :)
332007

ZDZ ŁÓDŹ
ZAKŁAD DOSKONALENIA ZAWODOWEGO
w Łowiczu, ul. Zgoda 13, tel./fax 46 830-03-95, tel. 46 837-51-11
OGŁASZA NABÓR I ZAPRASZA KANDYDATÓW DO SZKÓŁ O UPRAWNIENIACH PUBLICZNYCH
Zaocznego Liceum Ogólnokształcącego
• 3-letnie dla absolwentów gimnazjum, szkoły podstawowej
• 2-letnie dla absolwentów ZSZ
Zaocznej Policealnej Szkoły Zawodowej
w zawodach: • technik handlowiec • technik BHP
Wydajemy zaświadczenia do ZUS, KRUS i inne
ATUTY SZKOŁY:
- nowocześnie wyposażona pracownia komputerowa
- nowocześnie wyposażone pracownie przedmiotowe
- wysokie kwalifikacje kadry pedagogicznej
- niskie czesne płatne w ratach miesięcznych
- przyjęcia bez egzaminów wstępnych
WYMAGANE DOKUMENTY:
- świadectwo ukończenia odpowiedniej szkoły
- 3 fotografie
- ankieta personalna
- kserokopia dowodu osobistego
KURSY ZAWODOWE:
• przygotowawcze do matury • opiekunów kolonii • BHP
• kierowców wózków jezdniowych • operatorów pilarek
• eksploatacji i dozoru urządzeń elektr. (grupa SEP)
• palaczy C.O. • inne dla osób indywidualnych i zakładów pracy
Zgłoszenia i zapisy przyjmuje sekretariat szkoły i OKZ
ZAPRASZAMY
327553

NAJNIŻSZE CENY w regionie
GLAZPANEL
Fachowe doradztwo
Łowicz, ul. Klickiego 18
tel. 46 830-34-14
GODZINY OTWARCIA
pn.-pt. 8-18, sb. 8-14
Mieszalnia tynków i farb – dostępne od ręki!
• STYROPIAN KNAUF
• kleje i grunty
• klinkiery schodowe i elewacyjne
• siatki i profile
• siding, podbitka
WYSOKIEJ JAKOŚCI TYNKI ZEWNĘTRZNE
331669

Gmina Żychlin | Będzie kampania informacyjna

Mieszkańcy coraz słabiej segregują

dokończenie ze str. 1

W trosce o zwiększenie poziomu odzysku surowców wtórnych na początku roku na terenie gminy Żychlin ustawiono kilkanaście dodatkowych pojemników na plastiki.

– Niestety, okazało się, że w niektórych pojemnikach zamiast plastików są różne odpady, nawet zmieszane – informuje Zbigniew Gałązka, wiceburmistrz. – Odbiorca odmówił zabierania takich odpadów, gdyż i tak musiały one trafiać na segregatornię. Dodatkowy pojemnik na plastiki zabrano np. z ulicy Sienkiewicza. – Tam mieszkańcy protestowali, nie pasowała im lokalizacja, a dodatkowo były tam różne odpady, nie tylko butelki – wyjaśnia wiceburmistrz.

Na prośbę radnej Agnieszki Tomaszewskiej pojemnik na plastiki na ulicy Sienkiewicza ma powrócić, ale zostanie ustawiony w innym miejscu.

O ile mieszkańcy domków jednorodzinnych bardziej dyscyplinują się w segregacji odpadów, gdyż tam odbiór jest indywidualny, to mieszkańcy blokowisk segregują odpady zdecydowanie gorzej. Tymczasem większość mieszkańców, łącznie ze spółdzielniami mieszkaniowymi, zadeklarowała, że segregują odpady i dlatego płacą niższe stawki opłat.

Szamba pod lupę

– Jeszcze większym problemem jest gospodarka nieczystościami płynnymi. Na jesieni chcemy rozpocząć również akcję informacyjną dotyczącą gospodarki ściekowej – dodaje wiceburmistrz. – Rozbieżności pomiędzy ilością pobranej wody a ilością ścieków, jakie są dostarczane do oczyszczalni, są bardzo duże.

Tajemnicą poliszynela jest fakt, że część szamb nie ma szczelnego dna, co sprawia, że część ścieków przesiąka do gruntu, a część jest wręcz wylewanych do rowu. Cena utylizacji odpadów wyciąganych z szamb za pomocą samochodów utylizacyjnych wynosi 12,85 złotych brutto za 1 m^3. Do tego dochodzą koszty usługi. Wysokie koszty utylizacji odpadów płynnych sprawiają, że ludzie „kombinują", by płacić mniej.

Raczej wątpliwe, by akcja informacyjna przyniosła poprawę. Mieszkańcy liczą pieniądze, jakie muszą wydać na utylizację ścieków. Argument, że zatruwają środowisko, dla wielu jest mało przekonujący, ekonomia jest ważniejsza. **dag**

Gmina Żychlin

Monitoring urzędu gminy

Podczas sesji 29 sierpnia radni przeznaczyli 25.728 zł na montaż monitoringu w remontowanym budynku Urzędu gminy Żychlin. Pieniądze zostały wygospodarowane z oszczędności. Modernizacja urzędu, która trwa od początku kwietnia, powoli zmierza ku końcowi. Do końca października obiekt ma być gotowy. Teraz wyasygnowano dodatkowe pieniądze, by zamontować też system monitoringu. – Kamery będą zarówno na korytarzach, jak i na zewnątrz budynku – mówił na sesji burmistrz Grzegorz Ambroziak. **dag**

RZUT OKIEM | POWSTAJE SUSZARNIA W CARGILLU

DOROTA GRĄBCZEWSKA

Rozpoczęta w lipcu budowa suszarni kukurydzy w Wytwórni Pasz Cargill w Dobrzelinie jest na półmetku. Postawiono już konstrukcję suszarni, tuż obok silosów. Teraz trzeba jeszcze wyposażyć ją w urządzenia. Suszarnia będzie wykorzystywała do ogrzewania gaz LPG. Ma być gotowa wraz z rozpoczęciem zbioru kukurydzy. Z końcem lipca zakończono też w Cargillu budowę zbiornika przeciwpożarowego na 600 m^3. Obydwie inwestycje kosztowały 3 mln zł. **dag**

Gmina Żychlin, Oporów | Łatanie dziur

Więcej masy bitumicznej

Starostwo Powiatowe w Kutnie dokupiło kolejnych 500 ton masy bitumicznej. To oznacza, że na dniach ponownie ruszą prace przy łataniu dziur.

– Najwięcej dziur do załatania zostało jeszcze w gminie Żychlin, Oporów i w gminie Strzelce – mówi Zdzisław Trawczyński, wicestarosta. – Początkowo zamówiliśmy 1500 ton masy bitumicznej, sądząc, że taka ilość na pewno wystarczy. W tym roku zleciliśmy, by dziury były łatane solidniej. Wycinane były fragmenty zniszczonej nawierzchni, a nie tylko zalewane wyrwy. W efekcie okazało się, że masy zabrakło, dlatego dokupiliśmy kolejnych 500 ton.

Wszystkie prace mają się zakończyć do końca września. Wicestarosta podkreśla, że działania zarządu będą zmierzać do tego, aby w następnych latach robić jak najwięcej nowych nakładek bitumicznych na najbardziej zniszczonych drogach, co w bardziej kompleksowy sposób poprawi jakość dróg powiatowych. **dag**

Gmina Bedlno | Droga Zleszyn-Stradzew

Wybrali wykonawcę

W drugim przetargu Urząd Gminy w Bedlnie wybrał wykonawcę drogi dojazdowej do pól Zleszyn-Stradzew o długości 1494 m i szerokości 3 metrów. Droga ma być utwardzona kamieniem.

Zadania za kwotę 130.647 zł podjęła się firma Mom-Mix z Żychlina Edyty Karlikowskiej. Jak policzyliśmy, 1 metr bieżący 3-metrowej drogi będzie kosztować 87,4 zł. Pierwszy przetarg się nie udał, bowiem oferenci wyceniali swoją pracę więcej, niż gmina miała zabezpieczonych środków. Prace przy budowie drogi dojazdowej do pól wkrótce się rozpoczną. **dag**

Gmina Pacyna | Niedługo początek prac w Remkach

W budynku po dawnej szkole powstanie świetlica

Społeczność wiejska Remek i Romanowa przystępuje do remontu części wydzielonego budynku po dawnej szkole, która została zlikwidowana w 1997 roku.

14 lipca Urząd Gminy w Pacynie dokonał formalności wydzielenia pomieszczeń na potrzeby świetlicy wiejskiej. Teraz kupowane są materiały budowlane, a prace ruszą na dniach.

Przypomnijmy, że w październiku 2015 roku mieszkańcy Remek i Romanowa zorganizowali spotkanie wiejskie z udziałem wójta gminy Pacyna Krzysztofa Woźniaka, na którym jednoznacznie wypowiedzieli się, że chcą mieć swoją świetlicę, w której mogliby się spotykać mieszkańcy oraz młodzież. Załatwienie formalności prawnych związanych z wydzieleniem części pomieszczeń o łącznej powierzchni ok. 55 mkw. trwało kilka miesięcy, ale najważniejsze, że wszystko udało się pomyślnie. To ważne, bowiem w maju Koło Gospodyń Wiejskich uzyskało grant wysokości 5 tys. zł na realizację projektu pt. „Nowe życie w starej szkole", w ramach projektu „Fundusz Inicjatyw Obywatelskich – Mazowsze Lokalne 2016" realizowane przez Fundację Fundusz Współpracy, Stowarzyszenie BORIS oraz Stowarzyszenie Europa i My w 2016 roku.

KGW REMKI

Budynek po dawnej szkole w Remkach, gdzie wkrótce ma być zorganizowana świetlica wiejska, jest bardzo zniszczony. Dzięki inicjatywie lokalnej społeczności będzie nie tylko pełnić funkcję społeczną, ale też zyska na estetyce.

– Teraz kupujemy materiały budowlane i wkrótce przystąpimy do prac remontowych, które w dużej części wykonają nasi mieszkańcy – mówi Marzena Woźniak, radna gminna. – Zakres prac jest duży, gdyż obiekt od kilku lat stał niewykorzystany. Musimy wykuć drzwi w nowym miejscu, aby zrobić osobne wejście do świetlicy. Wymienimy okna. Mamy też deklarację, że w pracach remontowych pomoże nam pracownik z gminy.

Projekt, na który koło otrzymało grant, musi się zakończyć do końca września. **dag**

REKLAMA

332165

316140

PM1

Jeszcze w czerwcu obiady w Przedszkolu Samorządowym nr 1 w Żychlinie gotowano na tradycyjnej kuchni węglowej.

PM1

W miejscu po rozebranej kuchni węglowej ustawiono nowoczesne urządzenia z nowymi kuchniami.

Żychlin | Zmiany w kuchni w Przedszkolu

Węglowa kuchnia zlikwidowana

W czasie wakacji kompleksowo zmodernizowano pomieszczenia kuchenne w Przedszkolu Samorządowym nr 1 w Żychlinie. Po kuchni węglowej, która była wykorzystywana do gotowania przedszkolnych posiłków jeszcze w czerwcu, nie ma śladu. W jej miejsce ustawiono dwie nowe kuchnie gazowe oraz inne nowe urządzenia, wszystko wykonane z blachy kwasoodpornej.

Prace zaczęły się już 4 lipca. Przedszkolna kuchnia została poddana gruntownej modernizacji. Istniejące płytki oraz tynki zostały skute i ułożone nowe. Rozebrano wysłużoną kuchnię węglową. Założono nową instalację wodno-kanalizacyjną oraz instalację elektryczną. Wstawiono nowe okna i nowe drzwi z ościeżnicami. Prace budowlane wykonywała firma Os-Bud z okolic Kutna. Roboty budowlane kosztowały 54,7 tys. złotych. W kuchni pojawiło się też nowe wyposażenie m.in. 2 kuchnie gazowe, piec konwekcyjno-parowo-elektryczny, szatkownica do warzyw, obieraczka do ziemniaków, nowa zmywarka (teraz w kuchni są 2 zmywarki) oraz stoły i szafki z blachy kwasoodpornej oraz inne drobiazgi. Koszt wyposażenia to 55.000 złotych.

Po remoncie pracownice kuchni nareszcie nie będą musiały dźwigać węgla, a i czystość w kuchni wyłożonej płytkami i terakotą łatwiej będzie utrzymać utrzymać. Kucharki będą mogły się skupić na przygotowaniu nowych potraw.

– Tak kompleksowego remontu kuchni w przedszkolu nie było od 30 lat – przyznaje Ewa Florczak, wicedyrektor przedszkola. – To był ostatni etap niezbędnych modernizacji w przedszkolu. Wcześniej, sukcesywnie, co roku były remontowane i doposażane sale, w których przebywają dzieci. Po modernizacji pracownicy kuchni będą mieć lżejszą pracę, a dzieci jeszcze bardziej urozmaicone posiłki. Będą więc np. różne zapiekanki, m.in. z ryżu i jabłek, które dzieci uwielbiają.

W roku szkolnym 2016/2017 do przedszkola zaczęło chodzić 100 dzieci, czyli komplet. **dag**

Pacyna | Inauguracja roku szkolnego 2016/2017

Pasowanie pierwszaków

W Zespole Szkół Ogólnokształcących w Pacynie, tradycyjnie 1 września, podczas rozpoczęcia nowego roku szkolnego odbyło się pasowanie pierwszaków na uczniów szkoły. W tym roku do I klasy poszło 17 dzieci. Wychowawczynią tegorocznych pierwszaków jest wicedyrektor Jolanta Fabianowska.

DOROTA GRĄBCZEWSKA

Pierwszoklasiści z Pacyny w obecności wychowawczyni Jolanty Fabianowskiej składali ślubowanie uczniowskie.

Tradycyjnie na rozpoczęcie roku szkolnego przyszło wielu rodziców. Przybył też ks. Zbigniew Ciechomski, wójt gminy Krzysztof Woźniak oraz przewodniczący rady Stanisław Kołodziejczyk.

Uroczystość poprowadzili przewodniczący Samorządu Uczniowskiego SP – Kacper Tarka oraz przewodnicząca Samorządu Uczniowskiego Gimnazjum Alicja Kujawowicz.

Inaugurację roku szkolnego 2016/2017 rozpoczęto od minuty ciszy, by uczcić tragiczną śmierć Szymona, który w czerwcu opuścił mury gimnazjum. – Rozpoczęcie roku szkolnego 1 września to również ważna data dla każdego Polaka – mówiła Teresa Russek, dyrektor szkoły. – Cieszmy się, że od 77 lat możemy żyć w pokoju, że możemy się uczyć. Dyrektor szkoły podkreślała, że nowy rok szkolny to nowe nadzieje, nowe wyzwania i nowe plany. Zapowiedziała też, że w tym roku szkolnym zostanie położony jeszcze większy nacisk na to, by poprawić frekwencję w szkole.

– Uczniowie klasy I szkoły podstawowej oraz I klasy gimnazjum będą przez miesiąc korzystać z ulgowego traktowania jako rodzaju adaptacji. Będziemy was przygotowywać jak należy się uczyć, aby efekty były bardziej znaczące – zapowiadała dyrektor.

Dzieciom i młodzieży życzyła, aby mieli chęć zdobywania wiedzy, rodzicom życzyła – aby wspierali dzieci i nauczycieli, nauczycielom – cierpliwości i wiary, że każde dziecko jest mądre i by potrafili z nich wydobyć to, co najlepsze, włodarzom gminy życzyła, by patrzyli na szkołę przychylnym okiem, zaś wszystkim wzajemnego zrozumienia.

Wójt Krzysztof Woźniak życzył wszystkim cierpliwości i wytrwałości. Poinformował też, że wprawdzie drugi przetarg na zakup szkolnego autobusu się nie udał, ale zapewniał, że w trakcie roku szkolnego taki autobus na pewno zostanie zakupiony. Po tej krótkiej części oficjalnej pierwszaki zaprezentowały swoje umiejętności. Wyrecytowały kilka wierszyków i zaśpiewały. Rytuału dopełniła dyrektor szkoły, która za pomocą długiego czerwonego ołówka pasowała każdego z uczniów I klasy. Zarówno pierwszaki, jak i uczniowie I klasy Gimnazjum, złożyli też ślubowanie na sztandar szkoły. Po tej krótkiej uroczystości uczniowie rozeszli się do swoich klas, by spotkać się z wychowawcami. **dag**

Żychlin | Inauguracja roku szkolnego

Przecięli wstęgę po remoncie

dokończenie ze str. 3

Goście obejrzeli też nową łazienkę, w której urządzono 2 sanitariaty, 2 kabiny prysznicowe oraz umywalki. Przygotowano też trzy sypialnie dla 12 dziewcząt oraz pomieszczenie dla wychowawców. – Czekamy na 4 łóżka i komplet szaf, które mają dopiero dojechać. Zamontowane zostaną też rolety w dwóch sypialniach – dodaje dyrektor.

Dziewczyny, które po wakacjach wróciły do placówki, z ogromną serdecznością witały się z panią dyrektor. Cieszyły się na widok swoich koleżanek. Było wzajemne przytulanie, jak w rodzinnym domu, po długiej nieobecności. Przy okazji inauguracji dyrektor dziękowała zarządowi starostwa za zrozumienie i przeznaczenie pieniędzy na adaptację pomieszczeń, ale też prosiła o zakup komputerów, gdyż teraz placówka ma ich tylko 10, a ministerstwo edukacji stawia w tym roku na rozwój kompetencji informatycznych, a tych bez większej ilości komputerów nie da się osiągnąć.

Wiceburmistrz Żychlina Zbigniew Gałązka przyznał, że placówka MOS ładnie „wrosła" w żychliński krajobraz i życzył, by młodzież nadal aktywnie włączała się w życie miasta. **dag**

DOROTA GRĄBCZEWSKA

Goście uczestniczący w inauguracji roku szkolnego w MOS zwiedzali wyremontowane i zaadaptowane pomieszczenia.

REKLAMA

MATERIAŁY BUDOWLANE
GAJEK
Bąków Górny 33 koło Zdun
tel./fax 46 838 79 12, tel. 46/838-79-19, 604-284-079
zapraszamy: pn.-pt. 7-17, sob. 7-14
oferujemy po konkurencyjnych cenach:
• cegła klinkierowa (duży wybór wzorów i kolorów)
• cegły ceramiczne ścienne, cegła czerwona
• kostka brukowa
• beton komórkowy, bloczek fundamentowy
• styropian, kleje, tynki, wełna
• płyty OSB, gipsowe + akcesoria
• pokrycia dachowe
• obróbki dachowe, parapety na wymiar, rynny
• stropy, cement, wapno
• wyroby hutnicze
- pełny asortyment (cięcie)
• gazy techniczne
• więźba dachowa (krokwie, łaty, deski)
MIESZALNIA TYNKÓW I FARB
USŁUGI KOPARKO-ŁADOWARKĄ
ODWODNIENIA, MELIORACJE
USŁUGI MINI-KOPARKĄ
331228

HURTOWNIA CERAMICZNO-BUDOWLANA
JAKMAR
ŁOWICZ
ul. Nadbzurzańska 41
tel. 46 837 88 13
Duży wybór glazury, terakoty, gresów
Pracujemy: pon.-pt. 7-18 sobota: 7-15
POLECAMY TAKŻE W SUPER CENACH:
płyty OSB, płyty gipsowe, styropian, wełnę, farby, tynki na elewacje, armaturę sanitarną
321018

Kutno | 42. Święto Róży

Mnóstwo koncertów i atrakcji

Po raz 42. w Kutnie odbędzie się Święto Róży. Tradycyjnie w Kutnowskim Domu Kultury będzie największa w Polsce wystawa róż i aranżacji florystycznych, która w tym roku nosi tytuł „W ogródku Szekspira". Cena biletu 7 zł, ulgowy 4 zł, dla dzieci do lat 7 wstęp wolny.

DOROTA GRĄBCZEWSKA
zychlin@lowiczanin.info

Uroczyste otwarcie nastąpi o godz. 20.00 w Kutnowskim Domu Kultury. Na scenie zostanie zaprezentowany kabaretowy spektakl plenerowy „Dzieła wszystkie Szekspira"/ Pipes & Drums – szkockie dudy.

Wystawę róż i aranżacji florystycznych można oglądać w sobotę i niedzielę w godz. 10.00-20.00. Zwiedzający będą mogli głosować na najpiękniejszą różę. Głosować można do niedzieli do godz. 16.00. Imprezy zaplanowane w KDK będą takie same zarówno w sobotę, jak i w niedzielę.

W KDK będzie wystawa uczestników II Ogólnopolskiego Pleneru Plastycznego „Kutno i róże". Na sali tarasowej KDK będą udzielane porady fryzjerskie, manicure, masaż relaksacyjny dłoni, techniki profesjonalnej pielęgnacji cery i paznokci. Na parkingu przed KDK w godz. 12.00-16.00 będzie kącik porad różanych, jakich będą udzielać profesjonaliści. W południe rozpocznie się konferencja pt. „Róża w przestrzeni miasta i w ogrodzie". Na scenie przed KDK od godz. 14.00 do 16.00 będą mistrzowskie pokazy florystyczne, zaś od godz. 17.00 do 18.00 warsztaty florystyczne dla dzieci. W Galerii Okna na Sztukę KSK o godz. 18.00 rozpocznie się wernisaż wystawy „Wieloformy".

Na Placu Wolności tradycyjnie będzie lunapark, zaś na ulicy Królewskiej różany jarmark z różnymi kramami i kramikami.

Centrum Teatru Muzyki i Tańca włączyło się do organizacji Święta Róży po raz drugi. W tym roku przygotowano ekspozycję florystyczną zatytułowaną „Ogrody, ogródki, balkony..." przygotowaną przez kutnowską kwiaciarnię „Kwiatowy Zakątek".

Zaprezentowanych zostanie kilka atrakcyjnych i prostych w wykonaniu roślinnych aranżacji, które będzie można wykorzystać w swoich przydomowych ogródkach, na tarasach czy balkonach.

Na holach i w sali widowiskowej zaprezentowana zostanie wystawa obrazów autorstwa Adama Kołakowskiego, zatytułowana „Moja baśń". Artysta w swoich przedstawieniach balansuje na granicy dwóch światów: ziemskiego oraz metafizycznego. W sobotni wieczór, w ramach wernisażu wystawy, zagra „Siergiej Wowkotrub Gypsy Swing Quartet". Zaprezentuje utwory muzyki rozrywkowej i filmowej.

Przystanek dziecko

Organizatorzy zapraszają dzieci do Parku Traugutta, gdzie powstanie królestwo bajek. Będzie ono czynne w sobotę i niedzielę w godz. 11.00-17.00. W programie: zabawki dmuchane (plac zabaw i zjeżdżalnia Forteca, tunel Gąsienica, zjeżdżalnia Smoczyca), gry i zabawy, malowanie twarzy, tatuaże, plecenie warkoczyków, bańki mydlane, baloniki, prace plastyczne przy stolikach. Wśród dzieci będą chodzące maskotki.

Gwiazdy sceny

W sobotę, 10 września, o godz. 19.00, w rytmach bluesowych i jazzowych na scenie na Placu Piłsudskiego zagra Dixe Tiger's Band, zaś o godz. 20.30 wystąpi zespół Punto Latino Band, który będzie bawić latynoskimi rytmami.

W niedzielę, 11 września, o godz. 19.00, wystąpi **The New Warsaw Trio**. Trzech muzyków, akordeonista, kontrabas i klarnet, tworzą muzykę smooth-jazzową.

O godz. 20.30 na scenie pojawią się **Siostry Matkowskie**, które zaprezentują spektakl muzyczno-taneczny z muzyką trzech kultur. Będą cygańskie i hiszpańskie romanse oraz pieśni bałkańskie.

Z kolei na scenie nad Ochnią w sobotę o godz. 19.00 pojawi się **Ewelina Lisowska**, zaś o godz. 20.30 zespół **Ira**. W niedzielę o godz. 19.00 wystąpi **Grzegorz Hyży**, zaś o godz. 20.30 – **Anna Wyszkoni**. ■

Szewce Nadolne | 80 lat SP

Będzie tort i niespodzianki

dokończenie ze str. 1

Jak policzono, na przestrzeni lat w szkole pracowało 121 nauczycieli. Spośród absolwentów aż 21 osób jest nauczycielami, a dwie osoby uczą nawet w SP w Szewcach Nadolnych: Katarzyna Kubiak uczy języka angielskiego, a Małgorzata Roszewska jest nauczycielem wspierającym. Elżbieta Wawrzonkowska też kończyła SP w Szewcach Nadolnych i dziś jest nauczycielem matematyki w SP w Pniewie. Szkołę w Szewcach Nadolnych kończył też wójt Krzysztof Kołach.

Na przestrzeni lat było kilku kierowników i dyrektorów szkoły. Pierwszym, wówczas nazywanym kierownikiem, był Ludwik Sielicki, który pełnił funkcję w latach 1945-1953. Po nim przez 4 miesiące placówkę prowadziła Helena Rossel (od kwietnia do sierpnia 1954 r.). Kolejnym kierownikiem była Franciszka Sobierajska, w latach 1954-1956. Po niej funkcję kierownika szkoły objął Szczepan Kaliński, który kierował szkołą w Szewcach Nadolnych w latach 1956-1960. Kolejnym w latach 1960-1968 był Stanisław Bińkowski. Pierwszym dyrektorem szkoły przez 16 lat był Wojciech Włodarczyk, który rządził w latach 1968-1984. Po nim funkcję dyrektora przez kolejnych 8 lat sprawowała jego żona Bogda Włodarczyk (1984-1992). Dyrektorem szkoły z najdłuższym stażem była Maria Chlebna, która kierowała placówką przez 20 lat, w latach 1992-2012. Po niej, od 2012 roku, funkcję dyrektora sprawuje obecna dyrektor Joanna Jankowska, która organizuje jubileusz 80-lecia istnienia szkoły.

Jak na jubileusz przystało, będzie tort oraz wiele niespodzianek. Na szkolnym boisku będą rozstawione dwa namioty, gdzie będzie wydawana grochówka oraz ciasto. Dodatkową atrakcją będzie obecność grupy rekonstruktorów 18 Pułku Piechoty działających przy Stowarzyszeniu Tradycji 26 Skierniewickiej Dywizji Piechoty. Będą prezentować repliki broni używanej podczas II wojny światowej. Żołnierski akcent ma nawiązywać do patrona szkoły – Bohaterów Września 1939 r.

Zakończenie oficjalnej części uroczystości jest planowane około godziny 14.00. Dla zaproszonych gości przygotowano też uroczysty obiad. **dag**

Żychlin

Dużo pracy, pracownicy zmęczeni

Firma DiMa, zajmująca się spawaniem konstrukcji stalowych, ma bardzo dużo nowych zleceń. Okazuje się, że nadmiar pracy z jednej strony jest dobry, bowiem daje gwarancję, że firma może się rozwijać, a pracownicy mają poczucie, że zwolnień nie będzie, jak w Emicie, ale z drugiej strony pracownicy narzekają, że teraz muszą już pracować nawet w soboty i niedziele, by uporać się z zamówieniami. Są przepracowani i chcieliby odpocząć w weekend.

– Szefostwo zapowiedziało nam, że jeśli ktoś nie przyjdzie do pracy w weekend to zostanie wezwany na dywanik do szefa, a nawet zwolniony – mówi nam zdesperowany pracownik. – Czujemy się jakbyśmy byli na siłę przymuszani do pracy. Oczywiście, że firma płaci, ale my też chcielibyśmy odpocząć.

Dyrektor DiMy Krzysztof Matysiak przyznaje, że pracy ostatnio jest rzeczywiście bardzo dużo. Firma ma dużo zleceń. – Aby wywiązać się z umów w stosunku do kontrahentów, musieliśmy prosić załogę, by przychodziła do pracy również w soboty i niedziele. Żadnego przymusu jednak nie ma. Oczywiście, że zależy nam, aby załoga czuła się współodpowiedzialna za firmę. Klienta trzeba szanować, a towar musi dostać w terminie, w przeciwnym razie pójdzie do konkurencji i pracy nie będzie.

Dyrektor przyznaje, że firma poszukuje pilnie wielu pracowników, m.in. ślusarzy, których na rynku pracy brakuje. – Nikogo nie będziemy zwalniać tylko dlatego, że w weekend nie przyszedł do pracy – dodaje dyrektor. – Aby zminimalizować czas pracy, by ludzie nie pracowali po 12 godzin, od soboty 10 września uruchamiany 12-osobową grupę pracowników, która będzie pracować w systemie 4-zmianowym, po 8 godzin, również w soboty i niedziele, odbierając dni wolne zgodnie z kodeksem pracy. Ta grupa będzie przygotowywać materiały do cięcia i spawania. Jeśli system się sprawdzi, to rozważymy możliwość rozszerzenia takiego systemu pracy. Czekamy na nowych, rzetelnych pracowników. **dag**

Żychlin | Projekt Erasmus +

Nauczyciele z 8 państw poznają polską kulturę

W poniedziałek wieczorem, 12 września, do Żychlina przyjeżdża grupa 16 nauczycieli z państw partnerskich uczestniczących w realizacji projektu Erasmus + „ C.O.N.T.E.ST. – sprostać wyzwaniu integracji poprzez muzykę". Szkoła Podstawowa nr 1 w Żychlinie, która realizuje projekt, będzie gościć nauczycieli z: Włoch, Niemiec, Rumunii, Litwy, Węgier, Estonii i Finlandii.

Celem projektu jest poszukiwanie metod nauczania dzieci ze specjalnymi potrzebami edukacyjnymi, niepełnosprawnych w różnych aspektach wraz z uczniami pełnosprawnymi. Uznano, że nauczanie z zastosowaniem elementów muzyki świetnie integruje wszystkich uczniów i sprzyja zapamiętywaniu informacji.

Nauczyciele z krajów partnerskich zostaną zakwaterowani w restauracji „Pod Wierzbą". We wtorek, 13 września, będą omawiać dotychczasowe efekty projektu oraz będą planować następne działania. Środa to dzień rajdu rowerowego do Oporowa, zaś wieczorem zaplanowano wspólne spotkanie z pieczeniem kiełbasek przy ognisku. Na ognisko zaproszono 24 dzieci z SP 1, które uczestniczą w projekcie oraz ich rodziców.

W czwartek, 15 września, goście z krajów partnerskich wraz z grupą uczniów i opiekunami pojadą na wycieczkę do Warszawy. Zwiedzą Muzeum Fryderyka Chopina i stolicę. W piątek rano goście wyjadą do swoich domów. **dag**

Żychlin | Oferta domu kultury

Każdy znajdzie coś dla siebie

W tym roku Żychliński Dom Kultury przygotował jeszcze bogatszą ofertę dla mieszkańców gminy, w każdym wieku. Jest w czym wybierać. W ub. roku szkolnym na zajęcia różnych sekcji chodziło ok. 500 osób.

Rozszerzono ofertę sekcji muzycznej. Można się zapisywać na naukę gry na akordeonie (20 zł za godzinę), na gitarę klasyczną (35 zł za godzinę), na naukę gry na keybordzie i pianinie (20 zł za godzinę), na skrzypcach (40 zł za godzinę) oraz na perkusję (te zajęcia za darmo). Nowa oferta dotyczy nauki gry na gitarze basowej i elektrycznej (20 zł za godzinę). Po raz pierwszy wprowadzono też zajęcia z nauki śpiewu (40 zł za godzinę).

Rozpoczynają się zapisy na zajęcia z języka angielskiego i niemieckiego organizowane dla dzieci, młodzieży i dorosłych. Koszt zajęć indywidualnych 40 zł, godz., zajęć w grupie 3-5 osobowej 30 zł, za w większej grupie 20 zł/godz.

Sekcja taneczna rozrosła się najbardziej. Trwają zapisy do grupy breakdance (30 zł za 4 godz.) oraz Zumby Kids (40 zł za 4 godz.). Nowymi formami będzie nauka tańca nowoczesnego i tańca musicalowego (po 40 zł za 4 godz.) oraz hip-hopu (30 zł za 4 godz.). Po raz pierwszy za darmo będą prowadzone zajęcia „Na ludową nutę".

Nowością będzie też joga dla młodzieży, dorosłych i seniorów (5 zł/godz.). Będzie sekcja aerobiku dla młodzieży i dorosłych po 5 zł/godz. i smovey 40 zł za 4 godz. Po raz pierwszy będą też zajęcia na trampolinie (40 zł za 4 zajęcia po 50 minut). Pokazowe zajęcia będą w czwartek o godz. 19.00.

Podobnie jak przed rokiem, działać ma darmowa sekcja teatralna „Dziecięcy Teatr Wizji" oraz sekcja literacka w ramach Klubu Książki. Po raz drugi zostanie uruchomiony Klub Krasnala. – W ubiegłym roku z zajęć dla najmłodszych dzieci wraz z rodzicami skorzystało 24 najmłodszych. Ci, którzy przychodzili na zajęcia, byli bardzo zadowoleni, dlatego Klub Krasnala otwieramy również w tym roku – mówi Magdalena Rzeźnicka, dyrektor ŻDK. – Po raz VI rozpoczynamy zapisy do Uniwersytetu Trzeciego Wieku.

Jeszcze bogatsza będzie oferta plastyczna. Trwają zapisy do Grupy Pryzmat dla dzieci w wieku 4-6 lat, 7-9 lat, 10-12 lat oraz starsza młodzież gimnazjalna i szkoły średnie.

Uruchomiona ma zostać sekcja origami quellinoi (składanie zawijanych papierów) oraz origami iris foloking (układanie figur z kwadracików papierowych). Po raz pierwszy będzie Akademia Rysunku i Malarstwa. Uczestnicy tych warsztatów będą szkicować, malować farbami akrylowymi oraz pastelami suchymi i olejnymi. Zajęcia przewidziano dla dzieci, dla młodzieży i dorosłych. Będą też zajęcia z papieroplastyki (robienie specjalnej masy papierowej, z której są robione różne przedmioty) oraz zajęcia z recyklingu.

– Zapisy rozpoczynamy. Od ilości osób zapisanych będzie zależeć ostateczna oferta – dodaje dyrektor placówki. **dag**

REKLAMA

330940

Edukacja | Wakacyjne wyjazdy szkół pijarskich

Wakacje z Bogiem

Wakacyjne wyjazdy integracyjne dla swoich podopiecznych zorganizowały w tym roku Pijarskie Szkoły Królowej Pokoju w Łowiczu. Dwie grupy uczniów były w Mikoszewie (woj. pomorskie), trzecia, pod sam koniec wakacji, w Popowie-Letnisku na Mazowszu. Poza tym, pod koniec lipca, duża grupa uczniów tej szkoły wyjechała na Światowe Dni Młodzieży.

W Mikoszewie odbywają się obozy wakacyjne pod hasłem „Wakacje z Bogiem". Na początku wakacji, od 25 czerwca do 2 lipca przebywała tam 66-osobowa grupa, w niej uczniowie od klas drugich podstawówki po trzecią gimnazjum.

Codziennie brali udział w Eucharystiach ze śpiewem, wieczornych adoracjach czy zabawach integracyjnych.

Popłynęli też statkiem do Gdyni, bawili się też w parku linowym w Stegnie.

Główny koordynator wyjazdu, o. Dominik Bochenek, pozostał w Mikoszewie po wyjeździe, od razu bowiem zaczynał się tam drugi obóz – tym razem typowo integracyjny, dla uczniów rozpoczynających teraz naukę w gimnazjum. – Wszystko wskazuje na to, że to ostatni wyjazd integracyjny gimnazjum... – z rozrzewnieniem zauważa o. Dominik. Włącznie z opiekunami i animatorami było przeszło 60 osób. Co prawda warunki nie pozwoliły tym razem wypłynąć na morze, ale zamiast tego w programie znalazł się wyjazd do Centrum Nauki w Gdyni, które bardzo przypadło uczniom do gustu.

Od 25 do 31 lipca 29 uczniów z ojcami Dominikiem Bochenkiem i Dariuszem Lorencem oraz dwiema absolwentkami szkoły, w roli animatorek, udało się do Krakowa na spotkanie z papieżem Franciszkiem z okazji Światowych Dni Młodzieży.

Od 22 do 26 lipca na wyjeździe integracyjnym przebywali uczniowie rozpoczynający naukę w I klasie Liceum Ogólnokształcącego oraz towarzyszący im animatorzy – łącznie przeszło 70 osób. Zakwaterowani byli w Ośrodku Charytatywno-Szkoleniowym Caritas Diecezji Płockiej w Popowie-Letnisku. To miejsce z rozbudowaną infrastrukturą, miejscami zabaw i dużą przestrzenią, chociaż ogrodzone i bezpieczne. O. Jakub Wojciechowski, główny koordynator wyjazdu, zaznacza, że był już tam na podobnym wyjeździe z grupą rok wcześniej i zamierza to kontynuować.

O. JAKUB WOJCIECHOWSKI

Zabawy integracyjne i artystyczne w Popowie-Letnisku.

Uczestnicy wyjazdu mieli też okazję zwiedzić zamek oraz kolegiatę w Pułtusku, a także wziąć udział w dwugodzinnym spływie kajakowym. **tm**

Łowicz | Inauguracja roku 2016/2017 w „Ekonomiku"

Wkroczyli w nowy rok szkolny

Czwartek, 1 września, upłynął dzieciom i młodzieży w całej Polsce na powrotach z letniego wypoczynku do uczniowskich obowiązków. NŁ uczestniczył w uroczystościach inauguracyjnych w ZSP nr 4 przy ul. Kaliskiej w Łowiczu.

Nowy rok szkolny uczniowie tej szkoły rozpoczęli od uczestnictwa we mszy świętej w bazylice katedralnej, którą odprawił nowy proboszcz, ks. kanonik Robert Kwatek. Następnie przemaszerowali oni na szkolną aulę, gdzie kontynuowano uroczystości. W roli dyrektora zadebiutowała dotychczasowa wicedyrektor Ewa Bury, która pełnić będzie obowiązki na tym stanowisku przez okres trwającego roku szkolnego 2016/2017. Na stanowisku dyrektora zastąpiła Zofię Szalkiewicz, która dalej będzie uczyć w szkole i objęła wychowawstwo jednej z klas, kształcącej w zawodzie technika spedytora.

W tym roku zostało utworzonych 6 klas I – 4 technikum i 2 liceum (o jedną mniej niż w roku ubiegłym). Powstały klasy I LOA o profilu humanistycznym oraz I LOB dla miłośników nauk przyrodniczych (matematyki, fizyki, biologii i chemii). Z kolei w technikum utworzyły się po dwie klasy kształcące w zawodach technik ekonomista i technik spedytor.

AGNIESZKA ANTOSIEWICZ

Dyrektor Ewa Bury i jej poprzedniczka Zofia Szalkiewicz wręczyły na sali gimnastycznej legitymacje szkolne.

Uczniowie, którzy uzyskali najwięcej punktów w rekrutacji, złożyli uroczyste ślubowanie na ucznia podczas uroczystości w auli. Jako pierwsi otrzymali też legitymacje szkolne.

Krótkim programem artystycznym uczczono też przypadającą tego dnia 77. rocznicę wybuchu II wojny światowej. Następnie uczniowie klas I udali się na spotkanie ze swoimi wychowawcami. **aa**

Łowicz | Rozpoczęcie roku w ZSP nr 3

Dyrektor Mirosław Kret oficjalnie powitany

Rozpoczęcie roku szkolnego było dla uczniów Zespołu Szkół Ponadgimnazjalnych nr 3 powitaniem nowego dyrektora – Mirosława Kreta, który w czerwcu zwyciężył w konkursie na to stanowisko i objął je 1 lipca.

Uroczystość 1 września rozpoczęła się od mszy świętej w kościele p.w. Chrystusa Dobrego Pasterza. Później młodzież wraz z rodzicami, nauczycielami, pracownikami szkoły i zaproszonymi gośćmi udała się do szkoły, gdzie uroczystości były kontynuowane w sali gimnastycznej.

Dyrektor otrzymał kwiaty i życzenia, sam z kolei życzył uczniom bardzo dobrych wyników w nauce i na egzaminach zewnętrznych oraz życzliwej i bezpiecznej pracy na cały rok szkolny, a nauczycielom – wytrwałości, cierpliwości i satysfakcji z pracy.

Przyjście do szkoły nowego dyrektora to nie jedyna zmiana w gronie pedagogicznym. Po 26 latach pracy pożegnano nauczycielkę Annę Taszycką-Kowalczyk, która przeszła na emeryturę.

Po części oficjalnej zaprezentowała się młodzież grupy wokalno-teatralnej „Roma", która wystawiła „Bajkę o chorym belfrze", w której główne role zagrali Ewelina Chlebna, Oliwia Włodarczyk i Filip Iwański. Po wakacyjnej przerwie znów można było posłuchać wokalu Agaty Wolińksiej w piosence „Pocałuj noc" oraz Marka Ufy śpiewającego „Nie liczę godzin i lat". Zwieńczeniem występu był pokaz taneczny do własnego układu, zaprezentowany przez formację w składzie: Ada Kotlarska, Oliwia Włodarczyk, Angelika Ufa, Natalia Wolanowska, Ewelina Chlebna, Natalia Stramik.

Początek roku szkolnego 2016/2017 przyniósł szkole zmiany nie tylko personalne. Za sprawą umowy podpisanej przez nowego dyrektora z firmą ITV Media, w całym budynku mają zostać poprowadzone światłowody, które zapewnią stabilność sygnału internetowego i prędkość transferu danych na poziomie 30/5 Mbps. Placówka ma też nową witrynę internetową. **tm**

REKLAMA

OKRĘGOWA STACJA KONTROLI POJAZDÓW
▸ przeglądy rejestracyjne
▸ wszelkie badania techniczne
MYCIE AUTA GRATIS
Łowicz, Warszawska 36
(teren stacji paliw)
Tel. 46 837 21 75
330765

MAR-TRANS
PALIWA I TRANSPORT
OLEJ OPAŁOWY
OLEJ NAPĘDOWY
ZAMÓWIENIA POLSKIE RAFINERIE
BIURO HANDLOWE: tel. 46-838-30-17 w godz. 8⁰⁰-16⁰⁰
PRZEDSTAWICIELE: tel. 502-391-577, 797-713-816

www.mar-trans.eu
331083

Złomowanie POJAZDÓW
• zaświadczenia do Wydziału Komunikacji
• odbiór pojazdów
IMO
Lipnice, 99-414 Kocierzew
tel. 502-328-818
316408

Żychlin | Towarzyskie kontakty po lipcowym spotkaniu

Nie chcą tracić kontaktu z Polską

W lipcu przebywała w Żychlinie, w ramach Światowych Dni Młodzieży, grupa Włochów. Jak się okazuje, przyjaźnie wtedy zawarte są nadal kontynuowane. Emilia Zomerfeld, która gościła w domu siostrę zakonną Stellę i Irene, studentkę języka włoskiego spotkała się ze swoimi gości w sierpniu we Włoszech.

Wyjazd wraz z dwiema przyjaciółkami Emilia planowała już wcześniej, zanim przyjęła w swoim domu Włochów. Zwarte znajomości okazały się jednak na tyle silne, że młodzi ludzie spotkali się na Półwyspie Apenińskim. Emilia wraz ze znajomymi była we Włoszech w dniach od 21 do 27 sierpnia. Z Irene Mastroianni i jej rodziną spotkała się w jej rodzinnym mieście Bolsena. – W oczach naszych włoskich gospodarzy widać było, że chcą się odwdzięczyć za polską gościnność, nasz kraj wyobrażali sobie zupełnie inaczej, a teraz są nim zachwyceni i nie chcą tracić z nami kontaktu – opowiada Emilia.

Plan pobytu we Włoszech wyglądał nieco inaczej niż wcześniej zaplanowano. Dziewczyny miały zwiedzać różne sanktuaria poruszając się samochodem, ale zapomniały karty kredytowej, która była im niezbędna do wynajęcia samochodu. Mimo pewnych trudności zwiedzania Włoch bez samochodu nie żałują, ponieważ miały udać się do Casica, gdzie jest sanktuarium Św. Rity, a jak się okazuje, byłyby bardzo blisko epicentrum trzęsienia ziemi, które ostatnio nawiedziło Włochy. Włoscy przyjaciele opowiadali, że czuli trzęsienie ziemi, choć w ich okolicy nikt nie zginął. Podczas trzęsienia ziemi dziewczyny przebywały na południu Włoch i nie odczuły wstrząsów.

ARCHIWUM PRYWATNE

Wspólny polsko-włoski dzień w Rzymie. Od lewej na dole: Filippo Matstroianni, Vanessa Ramos, Emilia Zomerfeld, Agnieszka Jaworska. Na górze Stefano Bor, Irene Mastroianni, Edyta Rosiecka.

W Rzymie dziewczyny zatrzymały się w zgromadzeniu siostry Stelli. Po mieście oprowadzili je, poza Irene i jej bratem, także inni Włosi, którzy miesiąc wcześniej byli w Żychlinie. Vanessa Ramos, która mieszka 1,5 godziny drogi od Rzymu i specjalnie przyjechała by spotkać się z Polkami oraz Stefano Bor, który studiuje w Rzymie i był doskonałym przewodnikiem.

Polskie rodziny przyjmujące Włochów myślą o wysłaniu paczek na święta do nowych włoskich przyjaciół i o innych formach kontaktu. Najwyraźniej droga między Włochami a Żychlinem, zarówno przez Włochów, jak i Polaków, zostanie pokonana jeszcze wiele razy. – W Żychlinie było nawet lepiej niż w Krakowie – powiedziała Vanessa Ramos. Lepszego hasła reklamowego nie wymyśliłby żaden mieszkaniec naszego miasta. **jg**

DOROTA GRĄBCZEWSKA

Leszek Łopata i Józef Szymański 1 września na rowerach pojechali z Dobrzelina do Lichenia. W ten sposób uczcili rocznicę wybuchu II wojny światowej.

Licheń | Pielgrzymka rowerowa

Uczcili pamięć bohaterów

Leszek Łopata z Żychlina i Józef Szymański z Dobrzelina pojechali 1 września na rowerach do Lichenia, by tam podziękować Matce Boskiej za 77 lat pokoju.

Tam zamówili mszę świętą za bohaterów II wojny światowej oraz za mieszkańców Żychlina. Do pokonania mieli ok. 110 km w jedną stronę.

W drogę wyruszyli z Dobrzelina o godz. 8.00. Leszka Łopatę, rowerowego pielgrzyma, który w tym roku dotarł do Santiago de Compostella, a rok temu samotnie pojechał do Rzymu, zna już wielu mieszkańców miasta. Józef Szymański jest pracownikiem Cukrowni Dobrzelin i w tak długą trasę wybrał się po raz pierwszy. – Przyznam, że trochę się obawiam tak długiej trasy – mówił nam przed wyjazdem Szymański. – Do tej pory pokonywałem trasy do 50 km. Jadę w celu dziękczynnym i zawożę osobiste prośby.

Niedawno pan Józef szedł też w pieszej pielgrzymce do Suserza. Leszek Łopata przyznaje, że daty swoich pielgrzymek wybiera nieprzypadkowo, zawsze związane są z ważnymi wydarzeniami historycznymi dla Polski i kościoła. **dag**

Żychlin | Żychliński Dom Kultury

Ruszy UTW

Od października, po raz szósty, rozpoczną się zajęcia słuchaczy Uniwersytetu Trzeciego Wieku, który funkcjonuje przy Żychlińskim Domu Kultury. Zapisy już się rozpoczynają. Odpłatność za semestr, jak w ubiegłym roku, wynosi – 80 zł. Inaugurację zaplanowano na 3 października.

Słuchacze UTW będą mieli w czym wybierać, bowiem tak jak w roku ubiegłym, będą sekcje języka angielskiego, języka niemieckiego i języka rosyjskiego. Zaplanowano zajęcia muzyczne, teatralne i plastyczne. Kontynuowane będą zajęcia z gimnastyki korekcyjno-usprawniającej, spotkania literackie i poetyckie oraz wykłady popularno-naukowe, które będą raz w miesiącu.

– W tym roku zaproponujemy naszym słuchaczom dwie nowe formy: jogę oraz akademię rysunku – zachęca Magdalena Rzeźnicka, dyrektor ŻDK. – Joga wynika z realizacji zgłaszanych potrzeb na zajęcia relaksacyjne. Dzięki tym ćwiczeniom słuchacze nauczą się jak panować nad emocjami, jak się wyciszyć i odstresować. Joga pomaga w poprawie koncentracji, odnalezieniu spokoju i radości.

Zajęcia poprowadzi dyplomowany instruktor Jarosław Frydrysiak, który w ubiegłym roku akademickim prowadził zajęcia na UTW w Kłodawie. **dag**

REKLAMA

KOPALNIA PIASKU
oferuje sprzedaż:
LECH-POL
BLOCZKA BETONOWEGO z wibroprasy
Tel. 601-218-671
665-925-471
Tel: 693-363-344
BETONU TOWAROWEGO
Tel: 609-282-101
NAWIĄŻE WSPÓŁPRACĘ Z HURTOWNIAMI
332622

BRYKIET KOMINKOWY
SALETRA
SALETRZAK
MOCZNIK
• nawozy inne
• wysłodki suche
• węgiel • miał
• groszek EKO
NAWOZY HYDRO
SPRZEDAŻ NA RATY
ROZŁADUNEK HDS
Klimkiewicz
Łowicz, ul. Łęczycka 114
tel. (46) 837-11-72
331643

OPONY
OSOBOWE, CIĘŻAROWE, DOSTAWCZE
SPRZEDAŻ, SERWIS
NAPRAWA OPON CIĘŻAROWYCH ORAZ ROLNICZYCH METODĄ NA GORĄCO
• PROSTOWANIE FELG ALUMINIOWYCH
• POMPOWANIE KÓŁ AZOTEM
• SERWIS KLIMATYZACJI W SAMOCHODACH
EUROMASTER
Serwisowanie Opon i Pojazdów
RAFNET
Łowicz, ul. Warszawska 85a
tel. 46 830 30 39
kom. 509 252 837
rafnet400@interia.eu
rafnet.lowicz@euromaster.com.pl
314403

SKLEP jubilerski
ZAPRASZAMY NA ZAKUPY
▪ duży wybór upominków
▪ biżuterii srebrnej i złotej
▪ duży wybór zegarków
▪ naprawa, grawerowanie
▪ skup srebra i złota
▪ nowe wzory biżuterii
CENY producenta
DO KOŃCA WRZEŚNIA RABAT
-10% na biżuterię złotą
-15% na biżuterię srebrną
Łowicz, ul. Stanisławskiego 9
691-517-110
316141

Okna PCV
UŻYWANE I NOWE, GOSPODARCZE, RÓŻNE
Drzwi sklepowe, aluminiowe, przeszklone, metalowe
DOSTĘPNE OD RĘKI
DUŻY WYBÓR, NISKIE CENY, RATY
GÓRAL-BUD, Piątek,602-617-895
ŁÓDZKI PUNKT SPRZEDAŻY na Bałuckim Rynku najtaniej
Łódź, ul. Ceglana 8, 694-581-224
329235

ZŁOMOWANIE POJAZDÓW
płacimy za każdy pojazd
bezpłatny odbiór w godz. 7-22
wydajemy zaświadczenia do Wydziału Komunikacji
Rząśno 13, 99-440 Zduny
tel. 602-123-360
316503

➢BALUSTRADY
➢BRAMY
➢OGRODZENIA
➢Siatki, słupki
➢Panele ogrodzeniowe
Produkcja, montaż
BRAMET-2, Wyskoki 33
AGNIESZKA STARUS
Tel. 509-877-072
330777

Punkt zapalny

Oświadczenia majątkowe samorządowców
z gminy Łowicz. str. 14-15

Łowicz | Ulica Chełmońskiego: nowa nakładka czy powierzchniowe utrwalanie?

Czy drożej znaczy lepiej?

– Taka naprawa nie ma sensu. Powierzchniowe utrwalanie pozwala przedłużyć żywotność dróg, ale w mieście się nie sprawdzi. Grys będzie strzelał spod kół przejeżdżających samochodów – uważa Janusz Michalak, radny powiatowy, niegdyś starosta, teraz dyrektor Zakładu Usług Komunalnych w Łowiczu, na temat pomysłu naprawy nawierzchni ul. Chełmońskiego w Łowiczu właśnie taką metodą. Zdaniem radnego lepiej będzie wykonać na ulicy nową nakładkę – wystarczy na dłużej i będzie... taniej.

MIRKA WOLSKA -KOBIERECKA
mirka.wolska@lowiczanin.info

MIROSŁAWA WOLSKA-KOBIERECKA

Spękana nawierzchnia na ul. Chełmońskiego w Łowiczu jest nie tylko obok studzienek kanalizacyjnych.

Powierzchniowe utrwalanie, do którego powiat miałyby dołożyć około 100 tys. zł, zaproponowała temu samorządowi Eurovia, w ramach ugody. Firma ta jesienią 2011 roku była wykonawcą nakładki na ul. Chełmońskiego. Niespełna rok po dokończeniu inwestycji musiała na tę ulicę wrócić, aby dokonywać pierwszych gwarancyjnych napraw.

Jak nam wówczas wyjaśniała Anna Gajek-Sarwa, dyrektor Powiatowego Zarządu Dróg i Transportu w Łowiczu, po zimie 2011/2012 powstały spękania i zapadnięcia przy studzienkach kanalizacyjnych, których przyczyną było niedostateczne zagęszczenie asfaltu. Napraw w ramach gwarancji było więcej. W 2011 roku, gdy trzyletnia gwarancja kończyła się, planowany był odbiór pogwarancyjny, który został przerwany do czasu wykonania wszystkich niezbędnych napraw. Sporządzono dwa protokoły z tego przeglądu – w maju i czerwcu 2014 roku – oraz wyznaczono Eurovii czas na wykonanie napraw do końca sierpnia tegoż roku.

Nie doszło do tego, po tym czasie – w listopadzie 2014 r. – Eurovia przedstawiła powiatowi ekspertyzę wykonaną przez swoich fachowców, z której wynikało, że firma nie poczuwa się do winy w związku z pogarszaniem się stanu nawierzchni ulicy. Starosta Krzysztof Figat mówi, że z ekspertyzy wynikało, że spękania i zapadliska powstają na skutek niestabilności gruntu, do którego dojść miało po tym, jak miasto w ulicy wymieniało wodociągi i pobudowało kanalizację sanitarną.

Wyników tej ekspertyzy nie zna Janusz Michalak, który w czasie prowadzenia przez ZUK inwestycji w ul. Chełmońskiego nie kierował zakładem, ale był starostą. Interesował się jednak tym jak prace są prowadzone i dziś z całą stanowczością mówi, że ZUK nie jest winien tego, co dzieje się z nawierzchnią ulicy. W ZUK-u jest ekspertyza zagęszczenia gruntu, która została wykonana po zakończeniu prac. Zostało na niej wskazane tylko jedno miejsce – na wysokości posesji nr 71 – gdzie trzeba było grunt lepiej zagęścić. Zostało to wykonane i w tym miejscu nie ma żadnych problemów z „siadajacym" asfaltem. Na całym pozostałym odcinku grunt został zagęszczony prawidłowo.

Skąd taka cena?

Choć starostwo pamiętało, jakie świadectwa wystawiła sobie ta firma pracami na Chełmońskiego, w tym roku Eurovia ponownie wygrała dwa przetargi na wykonanie dróg powiatowych. Stało się to dobrym pretekstem do podjęcia przez powiat rozmów z jej przedstawicielem na temat ul. Chełmońskiego. W ich wyniku została przedstawiona przez skandynawską firmę propozycja naprawy odcinka o długości 1270 m, szerokości 6,8 m, poprzez sfrezowanie niektórych miejsc nawet na głębokość 5 cm, następnie uzupełnienie masy bitumicznej i powierzchniowe utrwalanie całości. Eurovia miałaby też podnieść 6 studzienek kanalizacyjnych. Koszt tych prac został oszacowany na około 180 tys. zł.

PZDiT ma do dyspozycji 103 tys. zł, które powinny wystarczyć na to, aby z Eurovią podpisać umowę na wykonanie remontu ulicy: 51 tys. zł ma przekazać powiatowi samorząd Łowicza, 52 tys. zł chce dołożyć powiat ze swojego budżetu. Pozostałe 70 tys. zł „bierze na siebie" Eurovia. Dyrektor PZDiT Anna Gajek-Sarwa, która przebywa obecnie na zwolnieniu lekarskim, powiedziała nam, że w jej ocenie propozycja jest średnio korzystna, ale ostatecznie można byłoby ją przyjąć, ponieważ dobrze, aby Eurovia cokolwiek zrobiła jeszcze na ul. Chełmońskiego. Sprawa ciągnie się już bardzo długo i dobrze byłoby ją wreszcie zakończyć. Co do technologii, to warto się zastanowić, czy nie lepsza byłaby nowa nakładka, nawet jeśli byłaby cienkowarstwowa.

ZUK przedstawia lepszą ofertę

Janusz Michalak zaoferował staroście, że w każdej chwili może zawrzeć z powiatem (jako dyrektor ZUK) umowę na wykonanie na ul. Chełmońskiego niezbędnych napraw i położenie tam nowej nakładki o grubości 3 cm. Koszt skalkulował na 130 tys. zł. Uważa, że będzie to lepsze rozwiązanie niż to, co proponuje Eurovia. Jego zdaniem byłoby lepiej, gdyby firma, skłonna przeznaczyć 70 tys. zł na naprawę ulicy w Łowiczu, fizycznie pieniądze takie dała powiatowi. Wtedy miasto i powiat dołożyłby tylko po 30 tys. zł do remontu, który wystarczyłby na dłużej. Starosta odpowiedział mu, że się zastanowi.

Jeśli powiat przystanie na propozycję Eurovii – zdaniem Janusza Michalaka – będzie to oznaczało, że bez przetargu zleca firmie wykonanie, za częściową odpłatnością, prac, które to właśnie ona powinna zrobić na swój wyłączny koszt.

> Z ekspertyzy wynikało, że spękania i zapadliska powstają na skutek niestabilności gruntu, do którego dojść miało po tym, jak miasto pobudowało kanalizację sanitarną.

Starosta: chcę, aby Chełmońskiego wyglądała jak ulica w mieście

Krzysztof Figat pytany przez nas o ul. Chełmońskiego mówi, że negocjacje z Eurovią jeszcze trwają i ma nadzieję, że zakończą się bardziej korzystną propozycją, być może jednak firma położy nową asfaltową nakładkę. Problem jest jednak w tym, że Eurovia nie uznaje swojej winy w złym wykonawstwie robót, bo według jej ekspertyz problemem był niestabilny grunt po pracach przeprowadzonych przez ZUK.

– Zależy mi na tym, żeby to było dobrze naprawione – zapewnia starosta, dodając, że wysłuchał wielu opinii na temat niestabilności gruntu i ma obawy, że dzisiaj, po kilku latach, może nie uda się już ustalić, kto winien jest tego, że na ulicy Chełmońskiego powstał taki problem.

Pytany o to, kiedy można się spodziewać remontu ulicy, nie podaje konkretnej daty, ale zapewnia, że chciałby, aby było to w tym roku. – Chcemy zrobić tę drogę tak, aby na dłużej wystarczyła, żeby wyglądała jak ulica w mieście, bo w obecnym stanie nie przynosi nam splendoru.

Z tym, że pewne jest , iż „utrwalona powierzchniowo", co oznacza zastosowanie jako wierzchniej warstwy luźnego, rzuconego na asfaltowe lepiszcze, gryzu kamiennego – Chełmońskiego, z pewnością nie będzie wyglądała jak ulica miejska. ■

REKLAMA

KREDYTY GOTÓWKOWE
OD 3.9 %
ORAZ POŻYCZKI POZABANKOWE
NAWET DO 20 TYS.
FINES ŁOWICZ,
UL. KRAKOWSKA 18,
TEL. 46 895-18-59
327726

U Pana Tadeusza w Domaniewicach
→ dwie duże sale weselne (na 200 osób i 150 osób)
→ 4 mniejsze sale (od 30 do 100 gości)

Sala Telimena w Dąbkowicach Dolnych
→ do 250 osób

Dwór Soplicowo w Woli Gosławskiej
→ dwie sale weselne od 100 do 500 osób
→ pokoje hotelowe dla gości

Kontakt → tel. 46-838-36-46, 607-930-234
315914

• POMIAR • PROJEKT • DOSTAWA
• MONTAŻ • ŻYCZLIWE DORADZTWO
LP Studio Mebli "PROJEKT"
RZETELNA Firma
RATY
www.mebleprojekt.eu
MYSŁAKÓW,
ul. M. Konopnickiej 3
tel. 660 424 578
329670

www.szkielkalowicz.pl
Restauracja Szkiełka
Łowicz ul. św. Floriana 11
• sala bankietowa do 350 osób
• sala klubowa do 120 osób • catering
tel. 602 574 891

www.dworek-nieborow.pl
Dworek Biała Dama
Nieborów Al. Legionów Polskich 2
(naprzeciwko wejścia do Pałacu Radziwiłłów)
• restauracja • pokoje gościnne • konferencje
tel. 510 060 922

ŁOWICKIE

www.lowicz-polonia.pl
Restauracja Polonia
Łowicz, Stary Rynek 4
• restauracja czynna codziennie
• pokoje gościnne
tel. 502 011 666

• wesela • komunie • przyjęcia
332562

Skaratki | Rozstrzygnięto ważny przetarg

Szkołę Podstawową czeka wielki remont

W przyszłym tygodniu rozpocznie się szeroko zakrojony remont Szkoły Podstawowej w Skaratkach. Przez kilka miesięcy szkoła będzie musiała radzić sobie z utrudnieniami, które jednak dyrekcja i władze gminy będą chciały w jak największym stopniu zminimalizować.

Inwestycja w Skaratkach to jedno z czołowych zadań inwestycyjnych gminy Domaniewice przewidzianych na ten rok. Gmina liczyła na to, że prace uda się zacząć we wakacje, czyli w czasie najbardziej korzystnym dla wykonywania inwestycji w szkołach. Inwestycja zostanie jednak rozpoczęta na jesieni, gdyż gmina dość długo czekała na potwierdzenie zewnętrznego dofinansowania na jej realizację. Ostatecznie inwestycja w części typowo termomodernizacyjnej (docieplenie, wymiana okien itp.) w 95% kosztów zostanie opłacona przy finansowym wsparciu Wojewódzkiego Funduszu Ochrony Środowiska i Gospodarki Wodnej. W tym połowa (275.788 zł) w formie dotacji i drugie tyle w formie pożyczki. Prace wewnątrz wykonane będą z pieniędzy gminy.

– Remont jest potrzebny – mówi dyrektor SP w Skaratkach Bogumiła Spychała. – Szkoła jest nieocieplona. Zarówno dyrektor placówki, jak i wójt Paweł Kwiatkowski, liczą na to, że uda się tak zaplanować remont, by nie zakłócał funkcjonowania szkoły. Szczegóły wykonania inwestycji będą dopiero omawiane z firmą, która ją wykona. W przypadku najbardziej dokuczliwych prac, w środku budynku, w grę wchodzi wykonywanie ich popołudniami lub w weekendy. – Jakoś sobie poradzimy – komentuje Bogumiła Spychała.

Choć szczegóły nie zostały jeszcze ustalone, dyrektor zapowiada, że plan lekcji nie będzie zmieniany. Dyrektor chciałaby także skorzystać ze sprzyjającej jak na razie aury i negocjować z firmą rozpoczęcie prac w środku od sali gimnastycznej. Dzieci mogłyby przez okres remontu ćwiczyć na zewnątrz. Na razie nie wiadomo, jak zostanie rozwiązana sprawa remontu świetlicy, która w szkole służy głównie do wydawania posiłków. Wszystkie prace mają być zakończone do 30 grudnia 2016 roku.

Zapowiada się wiele zmian

W ramach inwestycji planowane jest m.in.: nadbudowanie fragmentu konstrukcji dachu nad łącznikiem łączącym młodszą i starszą część budynku, docieplenie ścian i stropu styropianem, docieplenie sufitu nad salą gimnastyczną i starszą częścią budynku wełną mineralną, wymianę wszystkich okien, wrót i parapetów.

Prace obejmą również wymianę pieca (z węglowego na opalany pelletem) i grzejników c.o., montaż zaworów termostatycznych w całym budynku, montaż dwóch pomp ciepła do ogrzewania ciepłej wody, montaż ogniwa fotowoltaicznego do zasilania obiegu c.o.

Wymienione zostaną: wszystkie pokrycia dachowe wraz z obróbkami, rynnami i rurami spustowymi, instalacja odgromowa, część podokienników wewnętrznych itp. Remont obejmie także wnętrze budynku, w tym np.: wymianę posadzek lastrico na parterze i w kuchni, wymianę posadzek z płytek terakotowych na piętrze i schodach wewnętrznych części starszej, lakierowanie i cyklinowanie podłogi na legarach w świetlicy. W świetlicy i na sali gimnastycznej zostanie wymieniona boazeria. W ramach inwestycji zostaną także wyremontowane dwa sanitariaty. W planach jest także malowanie świetlicy, kuchni, zaplecza, klatki schodowej i korytarza na pierwszym piętrze w starszej części budynku.

Przetarg wygrywa lokalna firma

Swoje oferty w przetargu na wykonanie tej inwestycji złożyły cztery firmy. Z powodów formalnych odrzucona została oferta firmy Terbud z Kiernozi.

W dalszym ciągu postępowania rozpatrywano trzy oferty. Pod uwagę brano przede wszystkim cenę, ale także okres gwarancji. Wygrała firma Tom-Bud z Domaniewic, która za wykonanie inwestycji zaproponowała cenę w wysokości 592.810,41 zł brutto oraz 60-miesięczną gwarancję.

Dwie pozostałe propozycje przedłożyły: Energo-bud z miejscowości Oleszcze (650.815,73 zł brutto, 60 miesięcy gwarancji) oraz wspólnie dwie łowickie firmy: Eco-Therm i Enviroenergy (677.800 zł brutto, 60 miesięcy gwarancji). **kl**

REKLAMA

328241

SALA OSP ŁOWICZ
Firma cateringowa
GWIOZDA
Kontakt: 666-860-750
www.gwiozda.lowicz.pl
Organizujemy wszelkiego rodzaju imprezy okolicznościowe

319415

Łowicz | Co dalej z budynkiem przy ul. Kaliskiej 5

Najpierw zmiany w restauracji, później w części hotelowej

Mimo iż upłynęły ponad 2 miesiące od sesji Rady Miejskiej w Łowiczu, która 28 czerwca wyraziła uchwałą zgodę na wydzierżawienie na 10 lat organizacji pożytku publicznego – Stowarzyszeniu Wsparcia Społecznego „Ja-Ty-My" – budynku przy ulicy Kaliskiej 5, umowa pomiędzy miastem a stowarzyszeniem nie została jeszcze podpisana.

MARCIN KUCHARSKI
marcin.kucharski@lowiczanin.info

– Jeszcze ją przygotowujemy, prowadzimy rozmowy. Myślę, że podpiszemy ją w okolicach października – powiedział nam we wtorek, 6 września, burmistrz Krzysztof Kaliński.

Wcześniej z umową mają zapoznać się radni na komisjach miejskich. Najbliższe z nich są planowane po 19 września. Według burmistrza do tego czasu umowa jeszcze nie będzie przygotowana.

W tym samym czasie prowadzone są również rozmowy w sprawie wydzierżawienia temu samemu stowarzyszeniu – jednak na okres nie dłuższy niż 3 lata – części restauracyjnej mieszczącej się w dawnym hotelu Zacisze przy Kaliskiej 5. Umowy tej nie musi jednak bezpośrednio podpisywać burmistrz Kaliński, lecz dyrektor administrującego obecnie budynkiem przy Kaliskiej Zakładu Gospodarki Mieszkaniowej w Łowiczu. Umowa dotycząca części restauracyjnej też jeszcze nie została podpisana, można się tego spodziewać pod koniec września, tym bardziej, że przedstawiciel łódzkiego stowarzyszenia „Ja-Ty-My" Tomasz Musielski chciałby już od początku października rozpocząć w części restauracyjnej przy ulicy Kaliskiej 5 realizację projektu wspomaganego pieniędzmi Wojewódzkiego Urzędu Pracy w Łodzi – stworzenia miejsc pracy dla osób niepełnosprawnych w ramach Zakładu Aktywności Zawodowej w Łowiczu. Docelowo zatrudnienie miałoby tam znaleźć nawet 20 osób. Zarząd województwa łódzkiego przyznał Stowarzyszeniu JA-TY-MY ok. 1,7 mln zł dotacji.

Umowa pomiędzy stowarzyszeniem a WUP ma zostać podpisana 9 września. – Jeśli podpiszemy tę umowę, a później kolejną umowę na wydzierżawienie części restauracyjnej, to ruszymy z rekrutacją osób niepełnosprawnych do projektu od początku października. Planujemy też nawiązanie współpracy z osobą, która obecnie prowadzi tam gastronomię – zapowiada Tomasz Musielski. Według niego miałaby ona polegać na podnajmowaniu przez ZAZ restauracji dotychczasowemu głównemu najemcy – na organizowane imprezy okolicznościowe. O szczegółach porozumienia strony na tę chwilę jednak nie informują.

– Na pewno nie zostawimy dotychczasowego dzierżawcy na lodzie. Nie chodzi o to, żeby jedne miejsca pracy tworzyć kosztem innych – mówi. Musielski zapewnia też, że ZGM na tym finansowo nie straci, ponieważ czynsz dzierżawny, który będzie płacił ZAZ, nie będzie niższy od czynszu (ok. 6 tys. zł) opłacanego przez dotychczasowego dzierżawcę. – Jesteśmy i nadal będziemy działać w tym miejscu – dowiedzieliśmy się od dotychczasowego dzierżawcy restauracji „Polonia w Zaciszu" Danuty Walentynowicz.

Niektóre zmiany na Kaliskiej 5 powinny być widoczne już w tym roku. W pierwszej kolejności wykonane mają zostać podjazdy dla osób niepełnosprawnych oraz modernizacje łazienek – również na potrzeby osób niepełnosprawnych. Za pieniądze z WUP stowarzyszenie zamierza też wyposażyć salę do rehabilitacji dla osób niepełnosprawnych, które znajdą zatrudnienie w ZAZ.

> Podmioty, które obecnie wynajmują pomieszczenia przy ul. Kaliskiej, będą mogły je dalej wynajmować – na tych samych zasadach co do tej pory.

Co z częścią hotelową ?

W przyszłości stowarzyszenie chciałoby wynająć od miasta część hotelową budynku. Tam ma zostać utworzone centrum polityki społecznej, które skupi organizacje pozarządowe działające w Łowiczu. – Chcemy tam powołać do życia inkubator przedsiębiorczości i prowadzić część hotelową – mówi Musielski. Zapewnia też, że podmioty, które obecnie wynajmują pomieszczenia przy ul. Kaliskiej, będą mogły je dalej wynajmować – na tych samych zasadach co do tej pory. – Stowarzyszenia działające na rzecz mieszkańców Łowicza będą od nas dzierżawić pomieszczenia na takich samych zasadach jak my od miasta – mówi. Jakie to będą zasady – na tę chwilę nie wiadomo, ponieważ warunki dzierżawy nieruchomości od miasta nie zostały jeszcze ustalone.

– Przygotowujemy umowę. Stawek opłat też jeszcze nie ustalaliśmy i o tym też będziemy rozmawiać – zapowiada burmistrz Kaliński. Według niego z podpisaniem umowy nie należy się spieszyć. Stowarzyszenie zamierza (po dostosowaniu budynku do swoich potrzeb) powołać przy Kaliskiej 5 do życia centrum szkoleniowo-aktywizujące, ukierunkowane na organizowanie szkoleń dla osób niepełnosprawnych, ale nie tylko. Szkolenia mogłyby być wielodniowe, ponieważ stowarzyszenie nie zamierza likwidować bazy noclegowej. Może tam powstać również miejsce, gdzie organizacje społeczne działające w Łowiczu otrzymywałyby wsparcie prawne i informacje o możliwości pozyskania pieniędzy zewnętrznych.

Jeszcze w tym roku stowarzyszenie „Ja-Ty-My" zamierza aplikować o dofinansowanie remontu budynku i dostosowanie go dla osób niepełnosprawnych z unijnego programu dofinansowującego tzw. infrastrukturę społeczną. – To może być projekt nawet na 4-5 milionów złotych – mówi Musielski. Wkład własny do projektu stowarzyszenie zamierza pokryć z preferencyjnego kredytu dla organizacji pozarządowych. Kiedy można spodziewać się konkretów w tej sprawie? – Najpierw negocjacje, potem umowy, projekty dla Urzędu Marszałkowskiego, dopiero później roboty. Nie ma szans na rozpoczęcie remontów w tym roku – uważa Musielski. **mak**

REKLAMA

Uroczystości dożynkowe to Święto Dziękczynienia na trwałe wpisane w naszą Polską tradycję.

Od wieków to czas radości z dobrze wykonanej pracy. To także okres, w którym wyrażamy wdzięczność Bogu i Matce Bożej za szczęśliwie zebrane plony, z prośbą łaski o przyszłe dobre zbiory. Bochen chleba i prezentowane wieńce dożynkowe są wyrazem dumy z plonów i darem Rolników ukazującym wielki sens i trud wkładany w codzienną ciężką pracę.

Jako Senator Rzeczypospolitej Polskiej, wiceprzewodniczący Senackiej Komisji Rolnictwa i Rozwoju Wsi, a przede wszystkim rolnik, uważam dbałość o dobro mieszkańców wsi za priorytet. Wspieram i współpracuję z Rolnikami, w taki sposób, aby chleba naszego powszedniego starczyło dla wszystkich i zabiegam o to, aby polski bochen był dzielony sprawiedliwie.

Pragnę wyrazić szczególny szacunek dla Państwa pracy i podziękować za całoroczny trud, który przynosi niezbędne do życia dary ziemi.

Rolnikom oraz ich rodzinom życzę Błogosławieństwa Bożego, zdrowia, pomyślności i aby Państwa praca przynosiła oczekiwane plony i dawała satysfakcję.

Szczęść Boże!

Senator Rzeczypospolitej Polskiej
Przemysław Błaszczyk

332673

Aktualności

„Szprycha” wspomina wypad na Suwalszczyznę i Podlasie. str. 16

Walewice | Wiele pytań o Stadninę Koni

Dokąd zmierza państwowa spółka?

Wernisaże, rodzinne imprezy, reaktywacja zawodów konnych, rywalizacja podkuwaczy koni, pierwsza w historii walewickiego pałacu Noc Muzeów – to niewątpliwe symptomy tego, że nowy zarząd Stadniny Koni Walewice w osobie p.o. prezesa Jacka Chołuja postawił sobie za cel, by przyciągnąć tutaj ludzi i by fama o walorach tych malowniczych okolic rozprzestrzeniała się szeroko. Czy jednak te działania starczą, by Stadnina poradziła sobie w trudnych warunkach rynkowych?

ELŻBIETA WOLDAN -ROMANOWICZ
ela.woldan@lowiczanin.info

Faktycznie,widać intensyfikację życia kulturalnego wokół pałacu, zainicjowaną jeszcze za poprzedniego p.o. prezesa spółki Tomasza Fabijańskiego, a kontynuowaną i rozwijaną przez jej obecny zarząd. Szersze otwarcie pałacu dla odwiedzających, dla artystów, uczniów szkół i turystów indywidualnych przez wiele osób przyjęte zostało z entuzjazmem. Ideę działalności wystawienniczej podchwycili artyści, którzy ustawili się w kolejce, by w tym wyjątkowym miejscu pokazać swoje prace.

Dostrzegając pozytywy wokół pałacu, nie można jednak uciec od pytań o kondycję całej spółki Skarbu Państwa, zwłaszcza w kontekście niepokojących sygnałów, jakie docierają do nas ze środowiska lokalnego – od pragnących zachować anonimowość osób, którym zależy na dobru spółki, choćby ze względu na jej rozpoznawalność i utożsamienie z regionem, gminą Bielawy itp.

Pytania te musimy, niestety, zestawić z niesamodzielnością komunikacyjną p.o. prezesa zarządu SK Walewice Jacka Chołuja, narzuconą mu przez Agencję Nieruchomości Rolnych, reprezentującą właściciela spółki, czyli Skarb Państwa. Na szereg pytań, które chcieliśmy osobiście zadać Jackowi Chołujowi, ostatecznie odpowiedziało nam w imieniu jego oraz właściciela Biuro Prasowe ANR.

O co pytaliśmy? Zaniepokojeni docierającymi ze środowiska lokalnego głosami, że w Walewicach prowadzona jest cyt. „polityka pompowania pieniędzy w pałac oraz nowe stanowiska pracy” kosztem zaniedbywania pól i hodowli, co rodzi podejrzenia o dążenie do zrujnowania finansów Stadniny „aby ktoś ją za grosze wykupił”, poprosiliśmy o odniesienie się do tych insynuacji, a zarazem przedstawienie wyniku finansowego spółki za rok 2015.

Agencja Nieruchomości Rolnych odpowiada, że prezes nie zgadza się z zarzutami o pompowaniu pieniędzy w pałac. Dodaje jednak, że jednym z głównych zadań, jakie postawiono przed prezesem, jest przywrócenie świetności pałacu, zgodne z wielowiekową tradycją i bogatą historią. Jacek Chołuj za absurdalne uważa także stwierdzenia, że zaniedbuje pola i hodowlę, aby zrujnować SK Walewice.

Misja spółki strategicznej

„Stadnina Koni Walewice jest jedną ze strategicznych spółek Skarbu Państwa, nad którą nadzór właścicielski sprawuje Agencji Nieruchomości Rolnych. Dlatego Agencja stara się wprowadzać zmiany dotyczące zarówno kierowania spółką, jak i jej rozwoju, aby ta nie generowała strat związanych z działalnością, a systematycznie osiągała jak najlepsze wyniki hodowlane i ekonomiczne. Spółki strategiczne mają też do wykonania zadania misyjne. W związku z powyższym, gdyby działalność Prezesa SK Walewice narażała na straty Skarb Państwa, Agencja Nieruchomości Rolnych natychmiast podjęła by odpowiednie kroki, aby temu przeciwdziałać” – czytamy w piśmie z ANR, w którym dalej zapewnia się nas, że: „Prezes Jacek Chołuj analizuje wszystkie aspekty działalności stadniny, pamiętając przy tym o jej misji. Podkreśla, że Walewice od samego powstania były wzorcowym polskim majątkiem i postara się przywrócić ten stan z korzyścią dla polskiej gospodarki, partnerów biznesowych i lokalnej społeczności”.

Obecnie SK Walewice gospodaruje na powierzchni ok. 2500 hektarów. Użytki rolne zajmują ponad 1700 ha, 550 ha to stawy rybne. Spółka prowadzi hodowlę i sprzedaż bydła mlecznego rasy polskiej holsztyńsko-fryzyjskiej oraz bydła mięsnego rasy Limousine. Zajmuje się także towarową produkcją roślinną i sprzedażą zbóż, buraków cukrowych i rzepaku oraz hodowlą i sprzedażą ryb. Jednym z najważniejszych zadań spółki jest utrzymanie wzorcowego stada klaczy matek rasy małopolskiej, hodowla najlepszych koni tej rasy z doskonaleniem genotypu. Dopełnieniem aktywności spółki są obszary rekreacji, wypoczynku i edukacji historycznej.

ELŻBIETA WOLDAN/ROMANOWICZ

Pałac w Walewicach. Widok od strony parku.

Plus minus

Jak informuje ANR, ze względu na rozległe obszary aktywności SK Walewice (uprawy roślinne, hodowla, sprzedaż, stadnina koni i turystyka), osiągane przez nią wyniki finansowe są zmienne. Statystyka z ostatnich przedstawia się w sposób następujący: rok 2015 zakończył się stratą (-) 168 403,80 zł; rok 2014 przyniósł 257.201,70 zł dochodu; zaś rok 2013 stratę (-) 2.813.630,96 zł. Znak (-) oznacza wynik ujemny.

Jeszcze z naszych rozmów z poprzednikiem obecnego prezesa spółki wynikało, że rok 2015 zakończył się stratą, na którą miały wpływ czynniki zewnętrzne – dotkliwa susza oraz lipcowa nawałnica, która pozrywała dachy, połamała wielowiekowe drzewa i spustoszyła uprawy na terenie całej gminy Bielawy, w tym na polach spółki (także tych należących do jej zakładu Goślub – Ktery w gm. Piątek). Wtedy doszło do m.in. uszkodzenia zabytkowego pomnika Diany w walewickim parku pałacowym i zawalenia drewnianego mostu, o czym pisaliśmy w „Nowym Łowiczaninie” na bieżąco.

W ocenie byłego p.o. prezesa SK Walewice Tomasza Fabijańskiego, ubiegłoroczną stratę spółki na poziomie ponad 160 tys. zł należałoby w tych okolicznościach i tak uznać za sukces. Właściciel spółki miał zapewne w tej sprawie odmienną opinię, bo Tomasza Fabijańskiego odwołano z funkcji 12 stycznia br.

Burzliwy styczeń

Tego samego dnia, 12 stycznia br., na nowego p.o. prezesa SK Walewice Zgromadzenie Wspólników powołało farmaceutę i konia-

REKLAMA

dachstyl
z ofertami do twoich potrzeb

MARKET BUDOWLANY
GŁOWNO,
ul. Kopernika 30a
tel. 690-900-521,
512-250-477

Wszystko taniej z 8% VAT

DACHY
BLACHY
DACHÓWKI
PAPY
GONTY

KAMIEŃ OGRODOWY
DREWNO BETONOWE
OGRODZENIA OZDOBNE

CENTRUM DOCIEPLEŃ
CAPAROL

323090

At the Canadian's

The North American Teaching's Method

Północnoamerykańska metoda
NAUKI ANGIELSKIEGO i FRANCUSKIEGO

Firma lingwistyczna
At the Canadian's oferuje:
- Intensywny i skuteczny kurs praktycznego angielskiego i francuskiego przydatnego w pracy i w życiu
- Korepetycje dla uczniów i studentów
- Przystępne ceny i warunki kursów w godzinach dogodnych dla klientów

Łowicz, ul. Stanisławskiego 24
tel.: 604 621 125

331768

DLACZEGO TO TRWAŁO TAK DŁUGO?

Po kolejnych zmianach zarządu Stadniny Koni Walewice sp. z o.o. umożliwialiśmy nowym prezesom przedstawienie na naszych łamach ich wizji, celów i dróg do ich realizacji. Pełniącemu obecnie obowiązki prezesa Stadniny Koni Walewice Jackowi Chołujowi też kilkakrotnie od stycznia br. proponowaliśmy rozmowę. Zrozumieliśmy potrzebę wdrożenia się w obowiązki i czekaliśmy. Prezes zgodził się na spotkanie 13 lipca w stadninie. W międzyczasie, od obsługującej spółkę firmy pr-owskiej Open Group otrzymaliśmy pakiet informacji ogólnych, jako bazę do rozmowy. Wszystko wydawało się dograne.
Niestety, 13 lipca o wskazanej godzinie w siedzibie spółki sekretarka prezesa poinformowała nas o pilnym wyjeździe szefa do Warszawy. Na gorąco zaproponowaliśmy, żeby spotkanie z Jackiem Chołujem mogło odbyć się nazajutrz, o poranku 14 lipca. Niestety i ono nie doszło do skutku, bo po powrocie prezesa ze stolicy otrzymaliśmy z sekretariatu wiadomość, że z wszelkimi pytaniami wykraczającymi poza wydarzenia kulturalne, a dotyczącymi sytuacji spółki, mamy kierować się do rzecznika prasowego Agencji Nieruchomości Rolnych w Warszawie.
14 lipca na wskazany przez sekretariat stadniny adres mailowy wysłaliśmy szereg pytań. Na odpowiedzi czekaliśmy do 25 sierpnia (gdyż: adresat był na urlopie, a nikt, kto go zastępował, nie podjął tematu, a potem długo trwało kompletowanie odpowiedzi i zatwierdzanie ich w Zespole Nadzoru Właścicielskiego ANR).
W międzyczasie, dokładnie 10 sierpnia, z sekretariatu SK Walewice dostaliśmy mailem informację, że prezes jednak się z nami spotka. Z panią sekretarką ustaliliśmy termin na 18 sierpnia. Zgodnie z jej prośbą, dzień przed ustalonym terminem, 17 sierpnia, zadzwoniliśmy do stadniny, gdzie okazało się, że ani osoba zastępująca przebywającą na urlopie sekretarkę, ani prezes, nie wiedzą nic o spotkaniu, które miało odbyć się nazajutrz. Do rozmowy z Jackiem Chołujem nie doszło.
Byłoby to nawet śmieszne, gdyby nie to, że prawdziwe. **ewr**

rza, dyrektora Głównej Biblioteki Lekarskiej dr nauk przyrodniczych Wojciecha Giermaziaka, który bardzo szybko z tej funkcji zrezygnował. Już 26 stycznia Zgromadzenie Wspólników na stanowisko pełniącego obowiązki prezesa SK Walewice powołało Jacka Chołuja, który kilka lat temu szefował Centrum Kultury, Turystyki i Promocji Powiatu Łowickiego.

Obecnego stylu zarządzania spółką były p.o. prezesa Tomasz Fabijański nie chce komentować. Dla niego Walewice to już zamknięty rozdział, aczkolwiek jeszcze pod koniec ubiegłego roku przygotowywał się startu w konkursie na prezesa. Konkurs taki został przez ANR ogłoszony bodajże w grudniu i zaraz odwołany. W burzliwym styczniu zmiany w Walewicach następowały niemal krok w krok ze zmianami w kierownictwie Agencji i funkcjonującego w jej strukturach Zespołu Nadzoru Właścicielskiego.

O gwałtownych „politycznych" zmianach w zarządach gospodarstw Skarbu Państwa głośno było w mediach ogólnopolskich, zwłaszcza w kontekście zmian w Stadninie Koni w Janowie Podlaskim. Obecny prezes ANR Waldemar Humięcki objął tę funkcję 14 stycznia. Styczniowe powołania w SK Walewice, najpierw Wojciecha Giermaziaka, a następnie Jacka Chołuja, nie były poprzedzone procedurą konkursową.

Plany: więcej ryb i bydła mięsnego, nowe uprawy

Poprzednik obecnego p.o. prezesa SK Walewice, Tomasz Fabijański, był ekonomistą-rolnikiem i to właśnie działalność rolnicza spółki stanowiła główny obszar jego zainteresowań i aktywności. Na zlecenie swoich zwierzchników opracował dla spółki plan naprawczy na lata 2015-19, który – jak lokalnie podejrzewano – przejął jego następca. O tę sprawę też zapytaliśmy w Biurze Prasowym ANR.

W odpowiedzi czytamy, że powołany na stanowisko p.o. prezesa spółki SK Walewice Jacek Chołuj „przedstawił autorski program zwiększenia dochodów uzyskiwanych przez spółkę". Plan ten został przyjęty, a obecnie jest wdrażany. Zakłada m.in. większe niż do tej pory wykorzystanie potencjału spółki związanego z hodowlą ryb: „W planach jest wzbogacenie różnorodności gatunkowej hodowanych przez spółkę ryb z naciskiem na te najbardziej szlachetne i poszukiwane przez konsumentów, takie jak szczupak czy sandacz" – deklaruje ANR, choć gatunki te znajdowały się już w ofercie w 2015 r.

Zgodnie z planami obecnego prezesa, spółka ma pozostać wiodącym hodowcą karpia królewskiego w Polsce centralnej.

Planowany jest dalszy rozwój hodowli bydła mięsnego rasy Limousine, celem dostarczania na rynek dobrej jakości wołowiny w większych niż do tej pory ilościach. Intensywny wzrost pogłowia bydła mięsnego – do około 500 szt. – zakładał również plan Tomasza Fabijańskiego. ANR informuje, że prowadzony obecnie w walewickiej spółce stały monitoring rynku mleka służyć ma temu, aby w razie potrzeby rozważyć możliwość zwiększenia pogłowia krów mlecznych. W sektorze produkcji roślinnej prowadzone są analizy opłacalności, a w planach prezesa Chołuja jest poszerzenie palety upraw o marchew i groszek oraz zwiększenie areału buraka cukrowego, co wynika z ich dobrych cen i relatywnie niskich nakładów na produkcję. Ostateczne decyzje w tej sprawie zapaść mają jesienią.

Stadnina wraca do zawodów

Dla obecnego zarządu spółki, a także jej właściciela, bardzo ważna pozostaje hodowla koni. „SK Walewice prowadzi działania związane z podwyższeniem wartości hodowanych w Walewicach zwierząt. Pragnie pokazać znakomite cechy i wzorcowy genotyp półkrwi angloarabów. Dlatego intensyfikuje aktywność sportową Stadniny Walewice" – informuje Biuro Prasowe ANR. Pierwszym krokiem w tym kierunku było przywrócenie po pięcioletniej przerwie zawodów WKKW na początku lipca br.

Bieżące inwestycje

Kolejne nasze pytanie dotyczyło realizowanych obecnie oraz zaplanowanych na ten rok inwestycji, remontów, prac modernizacyjnych na terenie całego gospodarstwa.

Za pośrednictwem Biura Prasowego ANR dowiedzieliśmy się o inwestycjach planowanych na kwotę około 650 tys. zł, a obejmujących przede wszystkim odnowienie parku maszynowego (w pierwszej kolejności zakupu ciągnika i ładowarki). Równocześnie – jak nas poinformowano – na bieżąco prowadzone są niezbędne remonty i modernizacja budynków stadniny oraz obór dla krów. W związku z planowanym rozszerzaniem działalności spółki, potrzebne będą też inwestycje w jej nieruchomości. „Potrzeby są zawsze ogromne, ale zaspokajane są w miarę dostępnych środków" – zamyka temat ANR. Agencja nie chce natomiast komentować spraw personalnych osób obecnie zatrudnionych lub byłych pracowników stadniny, o które zapytaliśmy po sygnale o problemach, które trafiły na wokandę sądu pracy. ANR ogranicza się do odpowiedzi, że w chwili obecnej spółka jest stroną w dwóch sprawach toczących się przed sądem pracy. ■

ELŻBIETA WOLDAN-ROMANOWICZ

Jacek Chołuj - p.o. Prezesa Zarządu SK Walewice.

STADNINA KONI WALEWICE – NAJWAŻNIEJSZE DANE

Stadnina Koni Walewice Sp. z o.o. jest jedną ze strategicznych spółek Agencji Nieruchomości Rolnych. Posiada największą w Polsce hodowlę koni rasy małopolskiej w typie angloaraba półkrwi i prowadzi sprzedaż koni sportowych oraz rekreacyjnych. Podstawowe stado liczy obecnie ponad 100 koni zarodowych, w tym 32 klacze hodowlane, spełniających elitarne warunki wpisu do Międzynarodowej Księgi Koni Angloarabskich. Misją państwowej stadniny jest utrzymanie wzorcowego stada klaczy matek rasy małopolskiej, hodowla najlepszych koni tej rasy z doskonaleniem genotypu. Obecnie w stadninie do wyczynu sportowego przygotowywanych jest 5 koni (Łotr, Bankiet, Baszta, Dworka i Julietta). Konie, wraz z członkami Klubu Jeździeckiego Gabon Walewice, biorą udział w zawodach jeździeckich. Na początku lipca br. do kalendarza imprez jeździeckich w Walewicach powróciły Krajowe Zawody WKKW, które reaktywowane zostały po 5 latach przerwy. Gospodarstwo Walewice obejmuje swoją powierzchnią 2589 ha, z czego 1781 ha stanowią użytki rolne, a 550 ha stawy rybne. Prowadzona jest tu hodowla i sprzedaż bydła mlecznego rasy polskiej holsztyńsko-fryzyjskiej (200 krów) oraz bydła mięsnego rasy Limousine (400 szt.). Ponadto spółka zajmuje się produkcją towarową i sprzedażą roślinną (w ofercie ma: zboża, buraki cukrowe i rzepak) oraz hodowlą i sprzedażą ryb: karpia królewskiego (stanowiącego 70% hodowli), szczupaka, lina, sandacza, jazia, karasia pospolitego, karasia srebrzystego, bolenia, płoci, okonia i amura. Do spółki należą zakłady produkcyjne: Walewice – Psary – Sobota (hodowla koni, ryb, bydła mlecznego i produkcja roślinna) oraz Goślub – Ktery (hodowla bydła mięsnego i produkcja roślinna). Dopełnieniem aktywności spółki są obszary rekreacji, wypoczynku i edukacji historycznej – ma terenie stadniny znajduje się XVIII-wieczny Pałac Walewskich, w którym prowadzone jest centrum wypoczynkowo-konferencyjne, otoczone zachowanym zabytkowym parkiem w stylu angielskim.

REKLAMA

POLSKI ZWIĄZEK MOTOROWY
STACJE KONTROLI POJAZDÓW
PZM
ZAPRASZAJĄ NA WSZYSTKIE RODZAJE PRZEGLĄDÓW TECHNICZNYCH
ŁOWICZ, ul. Nadbzurzańska 1
tel. 46 837 39 81
czyn. pon-pt 7.00-20.00 sob. 8.00-16.00
BIELAWY, ul. Warszawska 13
tel. 46 838 22 75
czyn. pon.-pt. 7.00-19.00 sob. 8.00-16.00
DOMANIEWICE, ul. Kolejowa 1
tel. 46 838 30 85
czyn. pon.-pt. 8.00-16.00 sob. 8.00-13.00
DO KAŻDEGO PRZEGLĄDU UPOMINEK!
323067

P.H.U. CZESŁAW TARCZYK
Sochaczew, ul. Trojanowska 58
rok założenia 1990
• Centrum kostki brukowej i granitowej
• Duży wybór cegły klinkierowej
Semmerlock JADAR Polbruk
Ogród Wystawowy: Semmerlock, Jadar, Certus, Buszrem, Libet
tel. 46 862 88 32
tel./fax 46 862 19 61
e-mail: tarczyk.tarczyk@vp.pl
tel. kom. 501 236 928
WYPRZEDAŻ KOŃCÓWEK PARTII KOSTKI BRUKOWEJ I CEGŁY KLINKIEROWEJ
331996

nagrobki granitowe
ZPHU M. Kubiak
Wiskienica Dolna 41
608-409-643; 600-438-181
318881

REKLAMA
KOMPUTERY
KASY FISKALNE
PROGRAMY DL RM
SERWIS I N AWA
MONIT NG
TE NALE PŁATNICZE
PODPIS ELEKTRONICZNY
KASY FISKALNE JUŻ OD 1100zł
PC MARBO
ZAPRASZAMY
pn.-pt. 8-17
sb. 10-14
SFERIS PARTNER
Łowicz, ul. Zgoda 35
tel. 46 837 49 86
email: pcmarbo@onet.pl
327789

Centrum Kształcenia Praktycznego w Kutnie
organizuje:
KURSY FRYZJERSKIE (weekendowe)
już od 999 zł
Tel. 605-103-005
Zapraszamy!
332291

SKŁAD WĘGLA GORMAR
TYLKO POLSKI WĘGIEL
• KOSTKA • ORZECH
• EKO-GROSZEK
• MIAŁ • WĘGIEL BRUNATNY
Nowe Zduny 82 B (koło paszarni)
pn.-pt. 8⁰⁰-17⁰⁰, sob. 8⁰⁰-13⁰⁰
tel. 600-972-227, 604-152-756
DOWÓZ GRATIS !!!
323015

ZAKŁAD KAMIENIARSKI
Marmurek.eu
Najniższe ceny nagrobków w Polsce !
- Nagrobki, liternictwo
- Układanie kostki
- Murowanie grobów
PROMOCJE -30% -50%
WIELKIE OTWARCIE!
Kamilew 10
tel. 882 326 247
331107

Gmina Łowicz | Oświadczenia majątkowe za 2015 rok

W kieszeniach urzędników i radnych

Publikujemy kolejną część oświadczeń majątkowych naszych samorządowców. Tym razem zaglądamy „do kieszeni” najważniejszych urzędników, radnych oraz wójta gminy Łowicz.

■ **Wójt Andrzej Barylski** wykazał oszczędności w wysokości 95.548,58 zł, podczas gdy w roku poprzednim deklarował 73.226,29 zł. Nadto posiada 414.747 jednostek udziału w Funduszu Pioneer FIO na kwotę 8.046,08 zł. We współwłasności małżeńskiej posiada dom o powierzchni 120 m^2 i wartości 350.00 zł – tu nic się nie zmieniło. Wykazał dochód w kwocie 145.142,70 zł brutto z tytułu zawiązanego stosunku pracy, podczas gdy w roku ubiegłym było to 156.012,20 zł brutto. Uzyskany przez niego dochód z tytułu działania w Stowarzyszeniu Łowicka Grupa Rybacka wynosi 1.500 zł (w tamtym roku 3.000 zł). Dochód jego żony za rok ubiegły wynosi 82.055,47 zł, zaś uprzednio było to 76.899,30 zł. Posiada samochód Fiat Grande Punto z 2006 roku o wartości ok. 9.000 zł. Nie ma zobowiązań pieniężnych powyżej 10.000 zł.

■ **Bożena Krupińska, skarbnik gminy**, wykazała oszczędności we współwłasności małżeńskiej w kwocie 13.696,34 zł, podczas gdy w roku ubiegłym było to 19.092,21 zł. Posiada mieszkanie spółdzielcze o powierzchni 48,8 m^2 i wartości około 122.000 zł, również we współwłasności małżeńskiej. Z tytułu zatrudnienia w Urzędzie Gminy Łowicz osiągnęła w roku ubiegłym dochód 101.467,66 zł brutto, zaś uprzednio wykazała 117.705,20 zł brutto. Posiada samochód Kia Rio z 2012 roku w małżeńskiej wspólności majątkowej. Nie ma zobowiązań finansowych powyżej 10.000 zł.

■ **Beata Orzeł, sekretarz gminy**, wykazała oszczędności w kwocie 56.100 zł, podczas gdy w roku ubiegłym było to 48.000 zł. Jest współwłaścicielką domu o powierzchni około 131,90 m^2 i wartości 300.000 zł oraz działki, na której jest usytuowany budynek, o powierzchni 4.600 m^2 i wartości 10.000 zł. W roku ubiegłym otrzymała 85.112,84 zł wynagrodzenia z tytułu stosunku pracy, podczas gdy poprzednio było to 75.006,40 zł. Nadto zadeklarowała 704 zł z umowy zlecenia oraz 231 zł z tytułu pełnienia obowiązków społecznych i obywatelskich. Posiada Fiata Bravo z 2009 roku i BMW 320 z 2005 roku. Spłaca kredyt hipoteczny zaciągnięty w Banku PKO BP oddział w Łowiczu. Do spłaty pozostało jej 19.155,19 franków szwajcarskich.

■ **Artur Bończak, radny**, nie wykazał zgromadzonych oszczędności. Jest właścicielem domu o powierzchni 128 m^2 i wartości 150.000 zł. Posiada działkę rolno-budowlaną o powierzchni 0,63 ha (6.300 m^2) i wartości 15.000 zł oraz budynek gospodarczy o powierzchni 40,02 m^2 i wartości 12.000 zł. W roku ubiegłym zarobił 56.143,93 zł z tytułu zatrudnienia w PKP PLK S.A. w Warszawie oraz 4.070 diety radnego. Posiada samochód osobowy Opel Corsa we współwłasności małżeńskiej i samochód Opel Astra. Spłaca kredyt zaciągnięty w Zakładowym Funduszu Świadczeń Socjalnych PKP – 10.000 zł oraz kredyt w Banku PKO – 4.000 zł.

■ **Ryszard Górczyński, radny**, wykazał oszczędności w kwocie 1.470,92 zł, podczas gdy uprzednio było to 3.527,90 zł. Jest właścicielem domu o powierzchni 240 m^2 i wartości 160.000 zł Posiada gospodarstwo rolne z zabudową murowaną inwentarską o powierzchni 15,12 ha i wartości 225.000 zł, z tytułu którego osiągnął przychód w wysokości 26.000 zł i dochód 12.000 zł. W roku ubiegłym otrzymał 17.440,51 zł (poprzednio 24.227,09 zł) dopłat unijnych, 1.608 zł (uprzednio 1939 zł) prowizji sołtysa, 5.950 zł (uprzednio 4.720 zł) diety radnego i 89,99 zł z tytuły umowy zlecenia. Nie ma żadnych zobowiązań finansowych powyżej 10.000 zł.

■ **Grzegorz Koza, przewodniczący rady**, w roku ubiegłym zgromadził oszczędności w kwocie 306 zł we współwłasności małżeńskiej, podczas gdy poprzednio deklarował 33.500 zł. Wraz z żoną posiada też dom o powierzchni 96 m^2 i wartości 54.000 zł oraz gospodarstwo hodowlane z zabudową inwentarsko-składową o powierzchni 19,63 ha (w tym 9,33 ha w dzierżawie) o wartości 255.000 zł, z którego w roku ubiegłym osiągnął przychód 37.500 (uprzednio 43.000 zł) oraz dochód 13.000 zł (uprzednio 18.500 zł). Dodatkowo posiada 102 m^2 zabudowy gospodarczej o wartości 27.000 zł we współwłasności małżeńskiej. W roku ubiegłym wykazał dochód w kwocie 875 zł za udział w zgromadzeniu przedstawicieli BSZŁ w Łowiczu, 2.526 zł z dopłat za 2015 rok i 15.600 zł diety przewodniczącego radnego. Posiada ciągnik Ursus z 1997 roku i samochód Audi A4 1.9 TDI z 1999 roku i samochód osobowy Volkswagen Caddy Life 1.9 TDI z 2007 r. Nie ma żadnych zobowiązań finansowych powyżej 10.000 zł.

■ **Mirosław Kucharek, radny**, nie wykazał zgromadzonych oszczędności. Gospodarstwo hodowlane z zabudową murowaną o pow. 23,63 ha, którego posiadanie wykazał w poprzednim oświadczeniu majątkowym, zostało przepisane na dzieci. W roku ubiegłym zarobił 4.800 zł diety radnego, a także wykazał dochód 438 zł z tytułu pełnienia funkcji w Komisji Rady Kredytowej w BSZŁ, 251,38 zł z tytułu pełnienia funkcji w Radzie Nadzorczej spółdzielni „Samopomoc Chłopska” oraz 6.383,79 zł tytułem pobierania emerytury rolniczej.

Posiada ciągnik MF-255 z 1985 roku o wartości około 15.000 zł, ciągnik Pronar 82 SA z 2004 roku o wartości około 50.000 zł oraz ciągnik Fendt Farmer z 1994 roku o wartości około 60.000 zł. Nie ma żadnych zobowiązań finansowych powyżej 10.000 zł.

■ **Grzegorz Lelonkiewicz, radny**, zgromadził w roku ubiegłym 16.000 zł oszczędności, podczas gdy poprzednio deklarował 22.000 zł. We współwłasności małżeńskiej posiada dom o powierzchni 112 m^2 i wartości 34.600 zł. Posiada gospodarstwo hodowlane z zabudową murowaną o powierzchni 28,03 ha, z czego 13,11 ha stanowi majątek odrębny, zaś 14,92 ha stanowi współwłasność majątkową. Z tytułu prowadzenia tegoż gospodarstwa osiągnął w roku ubiegłym przychód 165.000 i dochód 40.000 zł. Jest też właścicielem budynków mieszkalnych o powierzchni 75 m^2 o wartości 4.100 zł. Udało mu się uzyskać 21.947 zł z tytułu pobierania dopłat z ARiMR za 2014 rok i 6.850 zł z dopłat z ARiMR za 2015 rok, 4.440 zł diety radnego. Uzyskał też dochód w kwocie 50.000 zł ze sprzedaży ciągnik Farmer 8244 z 2008 roku.

Posiada samochód Kia Carnival z 2001 roku oraz kombajn Fortschritt z 1988 roku, prasę Claas 280 z 2004 roku oraz ciągnik Renault Ares z 2001 roku. W roku ubiegłym spłacał kredyt obrotowy „Gospodarz” w BSZŁ zaciągnięty na 20.000 (jak powiedział nam, jest on już spłacony), zaś do spłaty ma jeszcze kredyt „Remont” w BSZŁ zaciągnięty na 150.000 zł (do spłaty pozostało 133.00,12 zł).

■ **Maciej Malangiewicz, radny**, nie wykazał zgromadzonych oszczędności w roku ubiegłym. Na podstawie umowy o użyczenie użytkuje dom o powierzchni 80 m^2 i wartości 150.000 zł. We współwłasności małżeńskiej posiada mieszkanie o powierzchni 33 m^2 i wartości 130.000 zł. Wykazał dochód z tytułu zawartej umowy o pracę w kwocie 88.571,47 zł (uprzednio 97.573,52 zł), z działalności wykonywanej osobiście 400 zł (uprzednio 168 zł), z ryczałtu radnego 5.220 zł (uprzednio 14.490 zł) oraz 105 zł (wcześniej 750 zł) jako inne dochody. Posiada samochód Fiat Grande Punto z 2007 roku o wartości 10.000 zł oraz Opel Corsa z 2001 roku o wartości 4.000 zł. Spłaca kredyt mieszkaniowy w Banku PKO SA oddział w Łowiczu zaciągnięty na 100.000 zł (na dzień 31 grudnia 2015 roku do spłaty pozostało 61.000 zł).

■ **Małgorzata Orzechowska, radna**, zgromadziła 15.000 zł oszczędności oraz 20.000 zł na wspólnej lokacie z córką. Posiada dom o powierzchni 80 m^2 i wartości 150.000 zł. Jest właścicielką działki o powierzchni 0,1186 ha i wartości 30.000 zł. W 2015 roku zarobiła 38.442,95 zł z tytułu zatrudnienia oraz 4.720 zł diety radnego. Posiada samochód osobowy Alfa Romeo 166 z 2005 roku o wartości 2.600 euro na dzień zakupu. Nie ma żadnych zobowiązań finansowych powyżej 10.000 zł.

■ **Jerzy Przyżycki, radny**, wykazał 25.000 zł oszczędności, dokładnie tyle, co w roku ubiegłym. We współwłasności małżeńskiej posiada dom o powierzchni 280 m^2 i wartości 300.000 zł oraz gospodarstwo rolne z zabudową murowaną o powierzchni 6,976 ha, z którego w roku ubiegłym uzyskał przychód 15.000 zł i dochód 5.000 zł, podobnie jak uprzednio. Wraz z żoną jest właścicielem działek budowlanych: pierwszej o powierzchni 1.323 m^2 i wartości 20.000 zł oraz drugiej o powierzchni 1.590 m^2 i wartości 60.000 zł. Prowadzi działalność gospodarczą, z tytułu której osiągnął przychód 299.984,99 zł i dochód 39.134,79 zł. W roku ubiegłym zarobił 5.310 zł (uprzednio 4.520 zł) diety radnego, 4.490,59 zł dopłat z ARiMR za 2014 rok oraz 476,83 zł zwrotu podatku akcyzowego. Posiada ciągnik rolniczy C-330 M z 1986 roku o wartości około 13.000 zł, ciągnik rolniczy MTZ-80 z 1981 roku o wartości około 14.000 zł, samochód osobowy Hyundai Tucson z 2005 roku o wartości około 20.000 zł, samochód dostawczy Citroën Jumper z 2008 roku o wartości około 30.000 zł. Spłaca kredyt w wysokości 35.000 zł zaciągnięty na zakup samochodu w Getin Banku (do spłaty pozostało 13.200 zł).

■ **Genowefa Skowrońska, radna**, wykazała 3.000 zł

REKLAMA

AKREDYTOWANE LABORATORIUM POMIAROWE
MUTECH
zatrudni pracownika do pracy w laboratorium
WYMAGANIA: wykształcenie wyższe techniczne
Laboratorium Pomiarowe MUTECH
ul. Nowy Rynek 26, 99-400 Łowicz; tel./fax: 46 837 04 44
www.mutech.pl firma@mutech.pl
331216

nagrobki granitowe
brukarstwo
www.adamkamienie.pl
tel. 665-108-873
tel. 697-328-550
ADAM KAMIENIE
316590

KOPER
„KOPER” sp. jawna
Pilaszków 18
99-400 Łowicz
olej opałowy
olej napędowy
olej napędowy arktyczny
AD BLUE
www.koperpaliwa.pl
tel. 46 837 14 50, 46 837 13 58
kom. 509 481 799
322995

STALBLACH
tel. 603-809-850
782-038-235
producent garaży, bram i konstrukcji stalowych
→ garaże blaszane
→ bramy garażowe
→ konstrukcje stalowe
www.stalblach.pl biuro@stalblach.pl
316219

kamieniarstwo
PRODUCENT DOLNOŚLĄSKI
• Janusz - tel. 695 338 831
• Aleksandra Rutkowska - tel. 665 660 305
SKLEP „OLA” - BIELAWY
• Nagrobki
• Wazony
• Misy
• Blaty kuchenne i łazienkowe
• Parapety
• Montaż Nagrobków
317758

Zespół Szkół Ponadgimnazjalnych nr 3 im. W. S. Reymonta w Łowiczu
ul. Powstańców 1863 r. nr 12 d, www.zsp3.lowicz.pl
Prowadzi nabór do klasy I
Zasadniczej Szkoły Zawodowej w zawodzie Kucharz
Ogłasza nabór na Kwalifikacyjny Kurs Zawodowy
w zawodzie Kucharz - kwalifikacja: Sporządzanie potraw i napojów
Kurs odbywa się w soboty i niedziele i jest bezpłatny
Bliższych informacji udziela sekretariat szkoły: tel. 46 837-05-87, tel. kom. 664-190-273
332557

POLSKI WĘGIEL DYSTRYBUCJA
NAJLEPSZY i NAJTAŃSZY CERTYFIKOWANY WĘGIEL W POLSCE

RODZAJ WĘGLA	WARTOŚĆ OPAŁOWA	CENY BRUTTO
ekoGrysik	25-27 MJ/kg	579,00 zł
ekoGroszek*	min. 26 MJ/kg	750,00 zł
Orzech	min. 26 MJ/kg	od 720,00 zł
Miał Węglowy	25 MJ/kg	529,00 zł

* bardzo niska zawartość popiołu
PUNKT SPRZEDAŻY
Jackowice 101a, 99-440 Zduny
(były GS przy torach kolejowych)
tel. 885 220 120
DARMOWA DOSTAWA
329628

PRODUCENT OKIEN I DRZWI Z PVC I ALUMINIUM
ALUMEX
profile 5-komorowe i 6-komorowe
• żaluzje • rolety • parapety
DRZWI WEWNĘTRZNE
Okna inwentarskie – każdy wymiar!
okna dachowe
Maurzyce 48 tel. 46/839-11-34
tel. kom. 607-267-277, 502-670-409, e-mail: alumex@vp.pl
331136

Okręgowa Spółdzielnia Mleczarska w Łowiczu pilnie zatrudni
DO PRACY W OCZYSZCZALNI ŚCIEKÓW, PRACOWNIKA Z WYKSZTAŁCENIEM TECHNICZNYM
Łowicz
O specjalności z dziedziny: mechatroniki, automatyki, elektroautomatyki lub pokrewnych dziedzin specjalizacji.
Mile widziane: uprawnienia SIB
Osoby chętne proszone są do złożenia CV w biurze oczyszczalni ścieków, w Łowiczu ul. Nadbzurzańska Dolna 42a.
e-mail: ekologia@mleczarnia.lowicz.pl kontakt tel.: 661-38-51-48
332430

oszczędności. Jest współwłaścicielką domu o powierzchni 100 m² i wartości 13.500 zł oraz gospodarstwa hodowlanego z zabudową murowaną o powierzchni 4,99 ha i wartości 120.000 zł, w skład którego wchodzi dom drewniano-murowany. Z tytułu prowadzenia tegoż gospodarstwa wykazała przychód 18.000 zł i dochód 4.000 zł. W roku ubiegłym otrzymała 13.113,72 zł renty rodzinnej, 1.600 zł dopłat bezpośrednich oraz 4.366 zł diety radnego. Nie ma żadnych składników mienia ruchomego ani zobowiązań finansowych powyżej 10.000 zł.

■ **Dariusz Skulimowski, radny**, nie wykazał zgromadzonych oszczędności w roku ubiegłym. Posiada dom o powierzchni 139,9 m² i wartości 150.000 zł, budynek gospodarczy o powierzchni 60 m² i wartości 20.000 zł oraz gospodarstwo rolne z zabudową murowaną o powierzchni 4,49 ha i wartości 70.000 zł, z tytułu którego prowadzenia uzyskał przychód 3.000 zł. Prowadzi działalność gospodarczą specjalizującą się w obsłudze serwisowej wózków i mechanice pojazdów, z tytułu której uzyskał przychód 36.200 zł i dochód 30.252,71 złotych.

W 2015 roku wykazał 68.186,66 zł (uprzednio 70.149,41 zł) dochodu z stosunku pracy, 4.041 zł (uprzednio 5.274 zł) z umowy zlecenia, 600 zł (uprzednio 400 zł) nagrody, 4.656 zł (uprzednio 400 zł) diety radnego oraz 886,98 zł (uprzednio 4.250,49 zł) dopłat z ARiMR. Posiada samochód Opel Astra 3 Kombi z 2007 roku. Spłaca kredyt hipoteczny „Własny kąt" w banku PKO BP SA oddział w Łowiczu na kwotę 82.600 zł (do spłaty pozostało 46.000 zł) oraz kredyt z kasy zapomogowo-pożyczkowej na kwotę 20.000 zł.

■ **Arkadiusz Stolarczyk, radny**, wykazał oszczędności w kwocie 20.719,60 zł, podczas gdy uprzednio było to 6.000 zł. Nie deklaruje posiadania żadnych nieruchomości. W roku ubiegłym zarobił 70.709,98 zł (uprzednio 60.520,55 zł) tytułem wynagrodzenia za pracę oraz 4.366 zł (uprzednio 370 zł) diety radnego. Posiada samochód Peugeot 308 z roku 2010 o wartości około 22.000 zł oraz Peugeot 206 z roku 2003 o wartości około 6.000 zł. Nie ma żadnych zobowiązań finansowych powyżej 10.000 zł.

■ **Ryszard Tokarczyk, radny**, zgromadził w roku ubiegłym 2.954,48 zł oszczędności, podczas gdy uprzednio wykazał 1.172,40 zł. Posiada we współwłasności dom o powierzchni 80 m² i wartości 40.000 zł, mieszkanie o powierzchni 54 m² i wartości 100.000 zł, a także gospodarstwo rolne z zabudową drewnianą o powierzchni 11,08 ha i wartości 350.000 zł, z tytułu prowadzenia którego nie uzyskał w roku ubiegłym dochodu. Wykazał dochód w postaci 15.256,08 zł (uprzednio 14.856,98 zł emerytury), 297,84 zł (uprzednio 478 zł) prowizji gospodarza Domu Ludowego, 4.684,30 zł (uprzednio 4.440 zł) diety radnego, 620 zł diety członka OKW i 5.000 zł z dzierżawy gospodarstwa. Nie ma żadnych składników mienia ruchomego ani zobowiązań finansowych powyżej 10.000 zł.

■ **Waldemar Tylec, radny**, zgromadził we współwłasności małżeńskiej oszczędności w kwocie 14.622 zł, podczas gdy poprzednio wykazał 8.372,58 zł. Posiada 143.361 jednostek udziału w Funduszu Pioneer na kwotę 10.769 zł. We współwłasności małżeńskiej posiada dom o powierzchni 130 m² i wartości 495.000 zł, budynek gospodarczy o powierzchni 200 m² i wartości 155.000 zł oraz gospodarstwo rolne z zabudową murowaną o powierzchni 4,43 ha o wartości 180.000 zł, z którego nie uzyskał dochodu w roku ubiegłym. Zarobił 44.200,31 zł (uprzednio 42.936,87 zł) tytułem wynagrodzenia za pracę, 830,66 zł (uprzednio 3.208,64 zł) z ARiMR, 2.194,40 zł (uprzednio 2.226 zł) prowizji podatkowej, 4.158,80 zł (uprzednio 370 zł) diety radnego i 400 zł za udział w wyborach. Posiada Fiata Grande Punto z 2013 roku, na zakup którego zaciągnął kredyt w Fiat Bank Polska S.A. (do spłacenia 11.407 zł).

■ **Jacek Wysocki, radny**, zgromadził 11.000 zł oszczędności, zaś uprzednio wykazał 8.000 zł. We współwłasności małżeńskiej posiada dom o powierzchni 150 m² i wartości 180.000 zł, budynki gospodarcze o powierzchni 594 m² i wartości 130.000 zł, gospodarstwo rolne z zabudową murowaną o powierzchni 10,88 ha i wartości 150.000 zł, z tytułu prowadzenia którego osiągnął przychód 6.000 zł i dochód 3.000 zł. Wykazał dochód 41.277,90 zł (uprzednio 40.494,21 zł) z wynagrodzenia za pracę, 4.158,80 zł (uprzednio 4.052,24 zł) diety radnego i 9.500 zł dopłat za 2015 rok. Posiada samochód Opel Vectra z 2007 roku. Nie ma żadnych zobowiązań finansowych powyżej 10.000 zł.

■ **Waldemar Zwoliński, radny**, zaoszczędził w roku ubiegłym 7.000 zł, zaś poprzednio wykazał 5.000 zł oszczędności. Jest właścicielem domu o powierzchni 230 m² i wartości 200.000 zł, budynku gospodarczego o powierzchni 80 m² i wartości 15.000 zł, a także gospodarstwa rolnego z zabudową murowaną o powierzchni 5,32 ha i wartości 60.000 zł. Zarobił w 2015 roku 36.669 zł (uprzednio 29.037,72 zł) z tytułu wynagrodzenia za pracę, 6.863,76 zł ekwiwalentu za prowadzenie upraw leśnych, 4.232,80 zł (uprzednio 370 zł diety radnego) oraz 2.647,62 zł (uprzednio 5.876,08 zł) dopłat z ARiMR. Nie ma żadnych składników mienia ruchomego ani zobowiązań finansowych powyżej 10.000 złotych. **aa**

Hufiec ZHP w Łowiczu | Wspominając wakacje

Mieszkali w namiotach, zdobywali sprawności i zwiedzali

Ponad 100 młodych osób wzięło udział w letnim obozie zorganizowanym przez Hufiec Związku Harcerstwa Polskiego w Łowiczu.

HUFIEC ZHP ŁOWICZ

Młodzi harcerze w czasie zajęć programowych musieli wykazać się umiejętnością zespołowego działania i umiejętnością posługiwania się różnymi narzędziami.

W tym roku od 1 do 14 sierpnia skauci bawili się w Harcerskiej Bazie Obozowej w Leśnej Hucie w sąsiedztwie Czarnej Wody w sercu Borów Tucholskich.

Aleksandra Klimczak, która zajmowała się w tym roku organizacją obozu, powiedziała nam, że udało się zrealizować wszystkie planowane atrakcje i program. Jej zdaniem obfitował on w bardzo dużo atrakcji i trudno było się na nim nudzić, bo nie tylko kadra, ale i uczestnicy, wykazywali się bardzo dużą kreatywnością. Minusem był tylko chłód i deszcz w pierwszym tygodniu wypoczynku.

– Po raz pierwszy byłam na obozie i bardzo mi się podobało, już myślę, aby w przyszłym roku wyjechać jeszcze raz – powiedziała nam 9-letnia Blanka Cytryńska z Bednar, która jest zuchem z 33 Gromady Zuchowej działającej w jej miejscowości. W czasie obozu wiele doświadczyła po raz pierwszy. Po raz pierwszy była tak długo i tak daleko od mamy, taty i rodzeństwa, po raz pierwszy też spała pod namiotem w lesie. – Było fajnie, ale chłodno. Rozstanie z rodzicami było trudne, ale dałam radę, nie było też łatwo, gdy przyjechali do mnie w odwiedziny – powiedziała nam. W obozie podobała jej się atmosfera i duża ilość atrakcji, wycieczki do Malborka, Gdańska i Gdyni, ale przede wszystkim do aquaparku. Wszędzie tam była po raz pierwszy. Z obozu przywiozła dwie sprawności: sportowca i złotej rączki. Odznaki sprawności od razu przyszyła do munduru, ucząc się przy tej okazji jak operować igłą i nitką. Blance spodobało się także życie obozowe i program. Zapamięta na pewno rywalizację na olimpiadzie obozowej, w czasie której uczestnicy musieli m.in. pokonać slalom z butelką między nogami.

Zdaniem Aleksandry Klimczak w pamięci harcerzy pozostanie na pewno nocne zwiedzanie zamku w Malborku, w czasie którego zwiedzającym towarzyszyli przebrani za mnichów statyści, którzy zachowywali się, jakby nie zauważali zwiedzających. Niewątpliwą atrakcją dla harcerzy starszych był spływ kajakiem rzeką Brdą, przez tereny porośnięte gęsto lasem, z przeszkodami w postaci niskich mostków. Zuchy, oprócz aquaparku, odwiedzili także park linowy i akwarium morskie. Wszyscy uczestnicy obozu zwiedzili też zacumowany w Gdyni harcerski żaglowiec Zawisza Czarny.

– Wszystkie dni obozowe były niezwykłe, nawet dzień odwiedzin rodziców okazał się wyjątkowy. Dwoje z nich zorganizowało nam Rodzinną Olimpiadę Sportów Dziwnych – powiedziała nam Aleksandra Klimczak. W czasie olimpiady uczestnicy rywalizowali np. w trzyosobowych zespołach poruszających się na przypiętych do stóp nartach czy przeciąganiu jednego z uczestników w metalowej misce. Było także zdobywanie sprawności, nauka pierwszej pomocy przedmedycznej, zajęcia sportowe czy obejmujące doświadczenia z fizyki, w pierwszych dniach nie zabrakło oczywiście pionierki: obozowe konstrukcje z drewna wykonywali zarówno zuchy, jak i harcerze. **tb**

REKLAMA

SZKOŁA MUZYCZNA
I i II stopnia w Łowiczu
OGŁASZA ZAPISY
na rok szkolny 2016/2017

SZKOŁY DZIAŁAJĄ W SYSTEMIE NAUCZANIA MINISTERSTWA KULTURY I DZIEDZICTWA NARODOWEGO ORAZ POSIADAJĄ UPRAWNIENIA SZKÓŁ PUBLICZNYCH.

ZAINTERESOWANYCH
zapraszamy do 23 września 2016 r.
do siedziby szkoły:
Łowicz, ul. A. Mickiewicza 19,
tel.: 602-106-324
Szczegółowe informacje na stronie internetowej: www.muzycznalowicz.pl

332174

HURTOWA SPRZEDAŻ OLEJU NAPĘDOWEGO
Konkurencyjne ceny!
Trans Expres
Ireneusz Siekierski
Łowicz ul. Filtrowa 9
tel. 608-059-817 / 606-457-050

330304

OKNA
DRZWI
ROLETY
MARKIZY
MOSKITIERY
BRAMY-ROLETY
oknostyl
GŁOWNO
ul. Sikorskiego 51/57 bl.3
tel. (42) 710-73-73
600-876-047
WSZYSTKO TANIEJ – z 8% VAT

323092

Turystyka | Klub Turystyki Kolarskiej „Szprycha”

W 10 dni przez Suwalszczyznę i Podlasie

Przez 10 sierpniowych dni 7 członków i sympatyków Klubu Turystyki Kolarskiej Szprycha, który działa przy oddziale Polskiego Towarzystwa Turystyczno-Krajoznawczego w Łowiczu, podróżowało po Suwalszczyźnie oraz Podlasiu, pokonując w sumie 780 km, z czego 710 po nowym szlaku turystycznym biegnącym przez wschodnią Polskę – Green Velo.

TOMASZ BARTOS
tomasz.bartos@lowiczanin.info

Łowicki przewodnik, a zarazem prezes klubu Adam Szymański, powiedział, że poleca szlak. Jadąc nim można odkryć wschód Polski ze wszystkimi jego urokami.

– Plusem szlaku jest różnorodność atrakcji, jakie można na drodze spotkać w czasie podróży. To nie tylko krajobrazy, ale też przyroda, drewniane chaty, cerkwie oraz np. obiekty militarne. Niestety, są też niedogodności, o których warto pomyśleć dużo wcześniej, zanim wyruszy się w podróż – powiedział nam Szymański.

Problemy te to np. symboliczna ilość stanowisk na rowery w pociągach, dla grupy podróżujących niewystarczająca. Dlatego z Łowicza na początek swej trasy do Grajewa pojechali użyczonym przez jedną z zaprzyjaźnionych firm samochodem. Innym minusem na szlaku jest kłopot z noclegami. Podróżujący rowerami chcą nocować zazwyczaj przez jedną noc i następnego dnia wyruszyć w dalszą drogę. Nocleg taki zazwyczaj jest droższy niż w czasie dłuższego pobytu, miejsc noclegowych jest też mało. – Dlatego też wielu turystów, których spotkaliśmy po drodze, decydowało się na nocowanie w namiotach, rozwiązując ten problem – powiedział nam. W tym roku planowaniem trasy i noclegów zajmowała się uczestniczka wyprawy Teresa Wojciechowska. Zrobiła to ze sporym wyprzedzeniem, stąd grupa mogła spokojnie podróżować.

Swoją podróż zaczęli w Grajewie, po czym dojechali do szlaku Green Velo do Augustowa, skąd pokonali pierwszy odcinek zatrzymując się w Goniądzu na Biebrzą. Dalej grupa przejechała przez m.in. Sawino, Tykocin, Horoszcz, Białystok, Supraśl, Królowy Most, Michnówke, Dubicze Cerkiewne, Terespol, Wolę Uhruską do Chełma, skąd po trzech przesiadkach wrócili koleją do Łowicza. – Przez dwa dni padało, najgorzej po noclegu w Goniądzu, gdy po zwiedzeniu XIX wiecznej rosyjskiej twierdzy Osowiec ruszyliśmy w dalszą drogę. Uratowało nas zagospodarowanie szlaku, bo na całej jego długości, minimum 10 km od siebie, znajdują się zadaszenia, ławki i stół. Czasami jednak pod tym zadaszeniem trudno było się zmieścić wszystkim rowerzystom – opowiada Szymański. – Kilka razy korzystaliśmy z tej dogodności.

KTK SZPRYCHA

Takim właśnie drewnianym budownictwie, charakterystycznym dla wschodu Polski, zachwycali się uczestnicy wyprawy łowickiej Szprychy widoczni na zdjęciu.

Grupa miała dużo szczęścia. Np. gdy przejeżdżali przez Janów Podlaski, właśnie w tym czasie odbywała się licytacja koni, odwiedzili więc stadninę i przez chwilę mogli podejrzeć jak wygląda to wydarzenie „od kuchni”. Później, przejeżdżając przez Kodeń, gdzie znajduje się Sanktuarium Matki Bożej Kodeńskiej – Królowej Podlasia, trafili na odpust na który przyjechały tysiące osób. – Zanim dojechaliśmy do miasta, musieliśmy jechać wzdłuż powoli sunącego sznura samochodów przez 5-6 kilometrów – wspomina Szymański. Jednym z najtrudniejszych doświadczeń na trasie był podjazd do Grabarki, gdzie nie tylko rowerzyści z Łowicza w końcu musieli się poddać i zejść z rowerów. Pofalowana nawierzchnia ścieżki, nazywana też tarką, była tam dodatkowo przesypana sypkim żwirem.

– Sama Grabarka (prawosławne sanktuarium) pozostawiła niezapomniane wrażenie. Setki, tysiące krzyży i duża ilość osób, które odwiedzały to miejsce, aby się pomodlić. To warto zobaczyć – powiedział nam Adam Szymański. Ciekawostką na trasie była też miejscowości Pentowo, gdzie w jednym z gospodarstw znajduje się 30 zajętych bocianich gniazd. Bardzo ciekawym miejscem było także Muzeum Puszczy Białowieskiej w Białowieży, z setkami eksponatów. – Przejazd przez puszczę pozostanie na długo w pamięci, bo wraz z Teresą Wojciechowską mieliśmy szczęście zobaczyć na żywo wilka, z niedużej odległości. Zwierzę przebiegło nam drogę – wspomina prezes. Zdaniem przewodnika warto poświęcić czas na podróż rowerem po wschodzie kraju. Niemal w każdej miejscowości, którą odwiedzali, można było zobaczyć zadbane drewniane chaty z tradycyjnymi zdobieniami i okiennicami.

Oprócz tego w wielu miastach jest wiele elementów starej zabudowy i pamiątek chociażby po licznej niegdyś społeczności żydowskiej, np. chociażby w Tykocinie, gdzie są dwie synagogi. Oprócz tego w każdej miejscowości jest cerkiew prawosławna. – Wyremontowane, białe, ze złotymi kopułami wież, są dla nas mieszkańców środkowej części Polski dość egzotycznym widokiem – opowiada turysta. Szlak poprowadzony jest drogami o dość zróżnicowanych nawierzchniach: są to bowiem często nowe ścieżki rowerowe o asfaltowej nawierzchni, ale w wielu miejscach publiczne drogi, a są także odcinki poprowadzone drogami gruntowymi, w tym leśnymi duktami.

Członkowie Szprychy wrócą jeszcze na szlak Green Velo, który ma długość 2 tys. km i kończy się w Końskim, cały czas przebiegając wzdłuż wschodniej granicy, skręcając w stronę centrum Polski w okolicy Pogórza Przemyskiego. **tb**

REKLAMA

Obecnie Lidl należy do najszybciej rozwijających się firm handlowych w Europie.
Posiadamy ponad 500 sklepów w Polsce i blisko 10 000 w ponad 25 krajach.
W związku z dalszym rozwojem sieci w Polsce poszukujemy kandydatek/kandydatów na stanowisko:

Asystent(ka) Działu Sprzedaży
Miejsce pracy: Dobra k. Strykowa

Zakres obowiązków:
- Będziesz odpowiadać za komunikację w Dziale Sprzedaży w naszym biurze.
- Do Twoich obowiązków będzie należeć między innymi organizacja spotkań, przygotowanie raportów i zestawień, opieka nad korespondencją.

Nasze oczekiwania:
- Poszukujemy kandydatek/kandydatów z wykształceniem wyższym.
- Oczekujemy bardzo dobrej umiejętności obsługi komputera (MS Office) i urządzeń biurowych.
- To stanowisko pracy będzie wymagało od Ciebie umiejętności pracy w warunkach stresowych, zdolności organizacyjnych i samodzielności, a także dużego zaangażowania w wykonywane obowiązki.
- Oczekujemy gotowości podjęcia pracy w niepełnym wymiarze czasu pracy.
- Zależy nam na znajomości języka niemieckiego lub angielskiego na poziomie umożliwiającym komunikację.

Oferujemy:
- Dajemy Ci gwarancję stabilnego zatrudnienia i atrakcyjnego wynagrodzenia.
- Proponujemy pracę w niepełnym wymiarze godzin.
- Oferujemy bezpłatną, prywatną opiekę medyczną, bogaty pakiet socjalny oraz możliwość przystąpienia do ubezpieczenia grupowego dla Ciebie i Twoich bliskich.
- Dajemy Ci duże możliwości rozwoju zawodowego poprzez udział w interesujących szkoleniach.
- Gwarantujemy ciekawą i odpowiedzialną pracę w dynamicznym zespole.

Aplikuj na kariera.lidl.pl

332520

- BETON TOWAROWY Z TRANSPORTEM I POMPOWANIEM
- PIASEK SIANY, PŁUKANY 0-2MM Z TRANSPORTEM
- STABILIZACJE PIASKOWO-CEMENTOWE (POD KOSTKĘ)
- UKŁADANIE KOSTKI BRUKOWEJ (PLACE MANEWROWE, PARKINGI)
- ROBOTY ZIEMNE, DROGOWE, ROZBIÓRKOWE
- GENERALNE WYKONAWSTWO INWESTYCJI
- PREFABRYKATY BETONOWE:
  - BLOCZKI FUNDAMENTOWE
  - PUSTAKI KERAMZYTOWE ALFA
  - STROPY TERIVA
  - PŁYTY KANAŁOWE - ŻERAŃ
  - PŁYTY KORYTKOWE
  - PŁYTY DROGOWE JOMB I MON
  - KRĘGI I NAKRYWY STUDZIENNE

GO-TRAKT
Betoniarnia Stryków
95-010 Stryków, ul.Stefana Batorego 27
strykow@gotrakt.pl | www.gotrakt.pl
507-142-117
Tel./Fax 42 719-94-23

316515

GRUPA psb GRZEGORY
ZDUNY 107B k/Łowicza tel. 46 839-11-75, 838-81-00
HURTOWNIA MATERIAŁÓW BUDOWLANYCH

- YTONG.SILKA
- cegły: - klinkierowa
  - ceramiczna MAX
- beton komórkowy: - biały, szary
- cement - wapno
- styropian, wełny, folie
- papy termozgrzewalne
- pokrycia dachowe: - pełny asortyment
- płyty kartonowo-gipsowe
- profile
- parapety, stopnie schodowe: granit, marmur i inne na wymiar
- rynny, elektronarzędzia
- **BRAMY, OGRODZENIA, DRZWI FIRMY HORMAN I WIŚNIOWSKI**
- wyroby hutnicze
- wierzba dachowa
- sufit podwieszany Amstrong

WYROBY WŁASNEJ PRODUKCJI:
- zbiorniki na gnojówkę
- szamba przydomowe
- stropy TERIVA do dł. 7,80 mb.
- pustaki ALFA
- bloczki betonowe
- płyty drogowe YOMB, MON
- ogrodzenia betonowe
- kostka brukowa
- belki nadprożowe
- kręgi, przepusty - murki oporowe na mostki

HURT www.grzegory.pl DETAL

322149

Złaków Borowy | Podwójna uroczystość

100 lat OSP i 60 KGW

Uroczystość z okazji 100-lecia Ochotniczej Straży Pożarnej oraz 60-lecia Koła Gospodyń Wiejskich odbyła się 27 sierpnia w Złakowie Borowym. Wzięło w niej udział około 200 osób: organizatorów oraz zaproszonych gości.

OSP ZŁAKÓW BOROWY

Działaczki KGW zostały uhonorowane odznaczeniami branżowymi.

OSP ZŁAKÓW BOROWY

Podczas uroczystości odznaczonych zostało łącznie 52 druhów.

Wśród gości byli m.in. poseł na Sejm RP Paweł Bejda, mieszkający na terenie gminy Zduny: Maria Pietrzak – członkini Rady Krajowej Kół Gospodyń Wiejskich, Edward Gnat – członek Rady Krajowej Związku Rolników, Kółek i Organizacji Rolniczych, Cezary Dzierżek – zastępca prezesa Wojewódzkiego Funduszu Ochrony Środowiska i Gospodarki Wodnej w Łodzi. Nie zabrakło komendanta PSP w Łowiczu st. bryg. Jacka Szeligowskiego i wójta gminy Zduny Jarosława Kwiatkowskiego.

Jubileusz rozpoczął się w Złakowie Kościelnym dziękczynną mszą świętą w kościele parafialnym, którą odprawił proboszcz ks. Piotr Jankowski. Przed jej rozpoczęciem druhowie odwiedzili na cmentarzu grób druha Józefa Janeczka – członka OSP w Złakowie Borowym, który zginął na skutek licznych oparzeń, jakich doznał w akcji gaszenia pożaru w gospodarstwie Józefa Goździka. To tragiczne zdarzenie miało miejsce w sierpniu 1964 roku. Dalsza część uroczystości jubileuszowych odbyła się w już Złakowie Borowym. Został tam poświęcony i odsłonięty pomnik, na którym widnieje napis: Założycielom, byłym i obecnym członkom Ochotniczej Straży Pożarnej w Złakowie Borowym, w dowód uznania, w 100 rocznicę powstania. Mieszkańcy.

W oficjalnej części uroczystości odznaczonych zostało łącznie 52 druhów. Przyznano: 2 złote medale „Za Zasługi dla Pożarnictwa", 3 srebrne medale „Za Zasługi dla Pożarnictwa, 4 brązowe medale „Za Zasługi dla Pożarnictwa", 12 odznak „Strażak Wzorowy" oraz 31 odznak „Za wysługę lat".

Odznaczone zostały również działaczki z Koła Gospodyń Wiejskich. Odznaczenia „Zasłużony dla Kółek Rolniczych" odebrały: Marianna Janeczek, Danuta Workowska, Eugenia Wierzbińska, Wanda Grzegory i Jolanta Klimkowska. Order Serca Matkom Wsi otrzymała Irena Goździk. Wszystkie uhonorowane na jubileuszu panie pełniły na przestrzeni 60-letniej historii KGW funkcje przewodniczących. Na czas jubileuszu strażacy przygotowali wystawę zabytkowego sprzętu pożarniczego, którym się szczycą. Jest do samochód Dodge z 1943 roku, pompa ręczna, hydronetki oraz pompa silnikowa ze zwijadłem wężowym.

Prezes straży w Złakowie Borowym Tomasz Dubiel wraz z naczelnikiem Markiem Guzkiem zgodnie twierdzą, że jubileusz był ogromnym przedsięwzięciem organizacyjnym. Mają satysfakcję, że udało się go przeprowadzić. Przygotowania do niego trwały ponad rok – począwszy od dokumentacji, skończywszy na pracach porządkowych wokół świetlicy. Mają jednak przekonanie, że uroczystość była udana i są wdzięczni wszystkim ludziom, którzy się do tego przyczynili. Również prezes KGW Maryla Grzegory jest zadowolona ze wspólnych obchodów, które trwały do rana, współpracy gospodyń ze strażakami. – Odczytano wiele listów gratulacyjnych, to była uroczystość pełna wzruszeń. Prawdziwe święto wsi – podsumowuje. **opr. mwk**

CIEKAWE WĄTKI Z HISTORII OSP

Jednostka OSP w Złakowie Borowym tak naprawdę ma już skończone 103 lata, ponieważ została założona 20 marca 1913 roku. Założycieli było kilkudziesięciu, m.in. ówczesny proboszcz parafii w Złakowie ks. prałat Tadeusz Czechowski oraz Emil Balcer – prezes Straży Ogniowej w Łowiczu. Pierwszym prezesem jednostki został Feliks Budka, naczelnikiem Józef Golis. Nowopowstała straż po raz pierwszy ruszyła na pomoc 4 maja 1913 roku, gdy w jednym z gospodarstw we wsi wybuchł pożar. Szybka interwencja uchroniła przed ogniem stodołę oraz budynki sąsiadów. W 1922 roku straż w Złakowie Borowym miała dwie remizy: na kolonii północnej i południowej. Doczekała się nadania sztandaru, który uroczyście poświęcono podczas Dnia Strażaka – 8 maja 1926 roku. Ciekawostką z tamtych lat jest podjęcie przez mieszkańców wsi inicjatywy zdobywania pieniędzy na działalność straży poprzez organizację zabaw tanecznych z bufetem oraz przedstawień teatralnych. Z roku 1930 druhowie mają zachowaną bezcenną pamiątkę, jaką jest dyplom podpisany przez prezydenta II RP Ignacego Mościckiego, który 29 maja tegoż roku gościł w Gostyninie, gdzie tamtejsza OSP obchodziła 50-lecie. OSP ze Złakowa Borowego wykonało tam pokazowe ćwiczenia strażackie, „wykazując znakomitą sprawność", robiąc wrażenie na publiczności. **mwk**

REKLAMA

Siadaczka MEBLE

Od 12 do 30 września

ODSETKI 0 zł![1]

KUPUJESZ TERAZ, A SPŁACASZ DOPIERO OD 2017 r.!

Łowicz, ul. Blich 32c
Kutno, ul. Józefów 7

[1] Dla propozycji kredytu na zakup towarów i usług z karencją w spłacie pierwszej raty oferowanego przez Santander Consumer Bank S.A. dla propozycji „ODSETKI 0 zł" zawartego na okres 10 miesięcy, wyliczenia dla przykładu reprezentatywnego na dzień 12.09.2016 r. są następujące: Rzeczywista Roczna Stopa Oprocentowania (RRSO) 8,63%; cena towaru 2000 zł; stała stopa oprocentowania kredytu 0%; całkowita kwota kredytu (bez kredytowanych kosztów) 2000 zł; całkowita kwota do zapłaty 2120 zł; całkowity koszt kredytu 120 zł (w tym: prowizja 120 zł, odsetki 0 zł, inne koszty 0 zł); wysokość 10 równych rat miesięcznych 212 zł. Propozycja kredytu na zakup towarów i usług z przesuniętym terminem płatności pierwszej raty obowiązuje dla umów zawartych w terminie od dnia 12.09.2016 r. do dnia 30.09.2016 r.

SALONY MEBLOWE "SIADACZKA" Krystyna Siadaczka występujący w roli pośrednika kredytowego sporządza i zawiera umowy o kredyt na zakup towarów i usług w imieniu i na rzecz Santander Consumer Bank S.A. z siedzibą we Wrocławiu, 53-611, ul. Strzegomska 42c, wydaje Formularz Informacyjny, przyjmuje oświadczenia o odstąpieniu od umowy kredytu oraz udziela wyjaśnień dotyczących treści wymienionych dokumentów. Ostateczna decyzja o przyznaniu kredytu z uwzględnieniem oceny aktualnej sytuacji Klienta zostanie podjęta przez Santander Consumer Bank S.A.

O szczegóły pytaj sprzedawcę lub sprawdź na www.santanderconsumer.pl

Salony firmowe
ŁOWICZ
ul. Blich 32c, tel. 46 837 95 16
KUTNO, ul. Józefów 7, tel. 24 355 76 40
ŁĘCZYCA, ul. Jana Pawła II 7, tel. 24 721 63 84
KROŚNIEWICE, ul. Targowa 8, tel. 24 252 35 07
GOSTYNIN, ul. Kutnowska 14, tel. 24 235 27 27
Czynne pn. – pt.: 9 – 17, sobota: 9 – 14
DUŻY, BEZPŁATNY PARKING! * koszt połączenia zgodny z taryfą operatora

Salon niskich cen!
www.meblesiadaczka.pl

raty
Santander CONSUMER BANK

320267

Okruchy życia

ODESZLI OD NAS | 27.08.2016 – 5.09.2016

† 27 sierpnia: Sabina Kapusta, l.92, Stryków; Zofia Mazurkiewicz, l.90; Klaudia Kaźmierczak, l.21.
† 28 sierpnia: Antoni Fidrych, l.79.
† 29 sierpnia: Roman Andrzej Dziedziela, l.77; Andrzej Grajkowski, l.61, Łowicz.
† 31 sierpnia: Wojciech Gołębiowski, l.64; Wiesław Ledzion, l.71; Bohdan Gołąbczyk, l.74, Łowicz.
† 1 września: Aleksy Dałek, l.90.
† 2 września: Klara Madanowska, l.71; Leokadia Stępniak, l.74; Robert Kędzierski, l.47, Seroki.
† 3 września: Kazimierz Pachowski, l.85; Helena Kozaczuk, l.80, Łowicz.
† 4 września: Stanisław Szczepanek, l.89, Łowicz.
† 5 września: Marianna Kędzierska, l.94, Łowicz.

Pokój Ci wieczny w cichej krainie,
gdzie nie ma bólu i łza nie płynie
pamięci zmarłej
Ś.P.
Anny Nielepkiewicz
wierny przyjaciel

330513

Serdeczne podziękowania
wszystkim uczestnikom pogrzebu
Ś.P.
Stanisława Lisa
składa
żona z rodziną

332594

Łowicz | Korabka
Spotkanie popielgrzymkowe

W niedzielę, 11 września w kościele Matki Bożej Nieustającej Pomocy na Korabce odbędzie się spotkanie uczestników tradycyjnej Łowickiej Pieszej Pielgrzymki na Jasną Górę. Jest to jedna z najstarszych pielgrzymek w Polsce, która na Jasną Górę dochodzi na Uroczystość Zesłania Ducha Świętego, przypadającą prawie zawsze w maju. W tym roku pielgrzymka odbyła się po raz 361. Specjalnie z myślą o pielgrzymach w kościele zostanie odprawione dodatkowa msza św. o godz. 15, po niej będzie czas na rozmowę i wspomnienia. **mwk**

WSPOMNIENIA | POZOSTANĄ W NASZEJ PAMIĘCI

Krystyna Gomulska (1945-2016)

Krystyna Gomulska (1945 -2016)
Urodzona w Łodzi, lecz od dzieciństwa mieszkająca w Głownie, tutaj się zadomowiła, tu w 1992 r. stworzyła wraz z rodziną firmę „Keksik", specjalizującą się w wypieku ciast i innych wyrobów cukierniczych. Krystyna Gomulska była osobą o wielkim sercu, wrażliwą na potrzeby innych ludzi, znaną ze swej działalności charytatywnej. Mawiała, że im więcej pomaga, tym więcej ma. Zmarła 28 maja br.

28 maja bieżącego roku zmarła Krystyna Gomulska, założycielka rodzinnej cukierni „Keksik", osoba wielkiego serca, znana ze swojej działalności filantropijnej.

Jej odejście w następstwie choroby to bolesny cios dla jej najbliższych, zwłaszcza córki Anny i syna Marka, dla których zawsze była oparciem w codziennych trudach. Teraz to córka Anna i syn Marek z żoną Mariolą prowadzą znaną cukiernię w Głownie, kontynuując dzieło ukochanej mamy zarówno w sferze działalności gospodarczej, jak i charytatywnej.

O Krystynie Gomulskiej, jej drodze do sukcesu przez ciężką pracę, o wyznawanych przez nią wartościach i usposobieniu zjednującym jej powszechną sympatię, rozmawialiśmy z córką zmarłej, Anną Krzeszewską.

Krystyna Gomulska, z domu Krakowiak, urodziła się 15 czerwca 1945 r. w Łodzi jako drugie z kolei dziecko Zenobii i Antoniego Krakowiaków, którzy po narodzinach małej Krysi doczekali się jeszcze dwóch synów. W sumie pani Krystyna miała trzech braci: Stanisława, Sylwestra i Stefana. Kiedy była mała, rodzina przeprowadziła się z Łodzi do Głowna. Tutaj Krystyna ukończyła szkołę podstawową i Liceum Ogólnokształcące. Polubiła Głowno i związała się z nim na całe życie, nigdy nie pragnęła przeprowadzić się do dużego miasta – te ją męczyły. Na długo zanim pojawiła się u niej myśl, by spróbować sił we własnym biznesie, pani Krystyna wychowywała dwójkę dzieci zawsze pracując handlu i usługach związanych z żywnością: prowadziła kiosk spożywczy, pracowała w gastronomii, prowadziła stołówkę i była kierowniczką jadłodajni mieszczącej się w tym samym budynku na Swobodzie, w którym dziś siedzibę ma „Keksik" (jest to budynek Gminnej Spółdzielni „SCh" w Głownie). Córkę Annę urodziła w 1962 roku, syna Marka w 1969. Jak sama mawiała, „Keksik" był jej trzecim dzieckiem, „urodzonym" w 1992 r.

– Mama zawsze kochała pieczenie. W domu cały czas coś piekła, a to fuks, czyli ciasto podobne do pleśniaka, ale o wiele lepsze, a to jabłecznik, a to sernik, a to torty, które wprost uwielbiał Marek. Jeżeli tylko znalazła kawałek masła, zaraz kręciła ciasto – wspomina Anna Krzeszewska i dodaje, że wypieki te zbierały powszechne zachwyty w gronie rodzinnym i koleżeńskim. Pani Krystyna chętnie piekła ciasta na uroczystości rodzinne znajomym, kiedy o to prosiły. Jedna z nich, która prowadziła sklep, doradziła pani Krystynie, że powinna zawodowo zająć się pieczeniem i wstawiać swoje wypieki do sklepów.

Był rok 1992, a więc krótko po transformacji ustrojowej, kiedy Krystyna Gomulska, wspierana przez rodzinę, postanowiła rzucić się na głęboką wodę i założyć działalność gospodarczą. Tak narodziła się rodzinna firma „Keksik", założona przez nią, jako główną szefową, a także córkę Annę z mężem Mirosławem Krzeszewskim oraz syna Marka Lebiodę z żoną Mariolą. Młode pokolenie zrezygnowało z dotychczasowych prac w łączności, melioracjach i firmie dziewiarskiej, by swoją energię skierować na tworzenie cukierni.

– Początki nie były łatwe. Pierwsze ciasta kręciliśmy domowym mikserem. Musieliśmy dostosować pomieszczenia do potrzeb produkcji cukierniczej – opowiada pani Anna i dodaje, że jej mama na początku pracowała przy produkcji: smażyła, piekła i pakowała. Jako anegdota przetrwała w rodzinie opowieść, jak kiedyś klientka zastała panią Krystynę zapracowaną nad kolejnymi plackami. Zapytana przez nią, w czym może pomóc, odpowiedziała: „ja nie do pani, ja do szefowej".

Nawet później, kiedy nie musiała już osobiście pracować przy produkcji, pani Krystyna nie mogła usiedzieć w biurze. Wysoko postawiła sobie poprzeczkę jeśli chodzi o jakość wypieków, bo wiedziała, że tylko w ten sposób zdobędzie zaufanie klientów i pozycję w branży. Priorytetem było i jest do dziś używanie naturalnych i świeżych produktów – żadnych jaj w proszku.

Szefowa degustowała wypieki przed wypuszczeniem ich do sprzedaży – to była jej domena, choć zżymała się, kiedy rodzina nie chciała jej w tym pomagać (bo ile w końcu można jeść słodyczy?), więc sama musiała narażać się na nadwagę. Później wystarczyło już, że spojrzała na ciasto, by wiedzieć czy jest dobre.

– Mama była bardzo wymagająca odnośnie jakości. Na początku oczywiście większość przepisów pochodziła z jej zeszytu, ale była też otwarta na nowości, w kuchni lubiła eksperymentować – opowiada Anna Krzeszewska.

Wspomina, że jej mama przez całe życie ciężko pracowała. Zawsze też czuła potrzebę niesienia pomocy innym. Mawiała, że im więcej pomaga, tym więcej ma. Tablice w biurze „Keksika" pełne są warstwowo przyczepionych do nich podziękowań od instytucji i stowarzyszeń, które firma wspierała. Przekazywała ciasta na uroczystości koła niewidomych, na spotkania stowarzyszeń i do ośrodków pomocy, domów dziecka i monarów na terenie woj. łódzkiego. Pomagała szkołom, harcerzom, pielgrzymom, wspierała stołówkę Stowarzyszenia Rodzin Katolickich w Głownie oraz działalność głowieńskiego koła Światowego Związku żołnierzy AK, za co została odznaczona medalem.

W pamięci swoich dzieci Krystyna Gomulska zapisała się jako osoba bardzo oddana rodzinie, wspierająca i jednocząca wszystkich jej członków. Troskliwa matka, kochająca babcia, której zwierzały się wnuczęta, dobra teściowa. Doczekała się czwórki wnuków: 34-letniego dziś Michała, 28-letniej Marty (to dzieci córki Anny), 27-letniego Adriana i 20-letniego Eryka (to synowie Marka); a także dwójki prawnucząt: 6-letniego Igora (synka wnuka Michała) i 2-letniej Lenki (córki wnuczki Marty). Przyjście na świat każdego nowego członka rodziny pani Krystyna witała z radością i babciną dumą.

– Mama była po prostu wspaniałą osobą. Miała w sobie dużo życiowej mądrości, potrafiła znaleźć odpowiedź na każde pytanie. Zawsze uśmiechnięta, wesoła, życzliwa. Jestem pewna, że prosto stąd odeszła do nieba – mówi Anna Krzeszewska.

Córka wspomina organizowane u mamy uroczystości i wigilie na 20 osób. Na spotkaniach rodzinnych Krystyna Gomulska była duszą towarzystwa, pięknie śpiewała, kochała tańczyć, uwielbiała zwłaszcza walce i tanga, słuchała Krzysztofa Krawczyka. Najchętniej wypoczywała nad morzem w Kołobrzegu, jeździła tam przynajmniej raz w roku. Chętnie odwiedzała też uzdrowiskowy Ciechocinek. Kilka lat temu pokonała czerniaka, ale w marcu tego roku nowotwór dał znać o sobie po raz drugi. Choroba rozwinęła się błyskawicznie. Krystyna Gomulska zmarła 28 maja, nie ukończywszy 71 lat.

Wrażliwość na los bliźniego Krystyna Gomulska łączyła z głęboką religijnością i skromnością. Kiedy zmarła, na nabożeństwo pogrzebowe, odprawione przez trzech księży 31 maja w kościele pw. św. Jakuba Apostoła, przybyły tłumy. W ostatniej drodze towarzyszyło jej wielu, którym pomogła, którzy cenili ją i szanowali. **ewr**

REKLAMA

326390

Niech pamięć nie zginie
W cyklu Zostaną w naszej pamięci publikujemy wspomnienia o osobach zmarłych.
Każde życie jest cenne, każde godne opisania.
Dlatego zachęcamy do kontaktu
Z NASZĄ REDAKCJĄ
w celu przygotowania artykułu o bliskich zmarłych,
o których pamięć chcielibyście Państwo w ten sposób zachować.
Można także nadsyłać nam wspomnienia przygotowane samodzielnie przez rodzinę.
Obie te formy nie są płatne.
Kontakt: tel. 46 837 46 57, e-mail: redakcja@lowiczanin.info
Redakcja

ZAKŁAD POGRZEBOWY
Kompleksowe usługi pogrzebowe
Z. STRASENBURG
telefony całodobowe: 602 13 16 98, 46 838 72 62
ŁOWICZ, ul. UŁAŃSKA 14; ZDUNY 107a
www.strasenburg.pl

314484

Jeśli spotkało Cię nieszczęście
Jeśli zmarła bliska Ci osoba
Pomożemy Ci Ją godnie pożegnać...
ZAKŁAD POGRZEBOWY
Bożena i Henryk Słomiani
Łowicz, ul. Ułańska 4A
tel. 46/837-53-85, 601-375-385, 609-688-488

308224

Łowicz | Starostwo zaprasza

Drzewko za makulaturę

Starostwo Powiatowe w Łowiczu zaprasza we wtorek, 20 września do budynku przy ul. Stanisławskiego 31A (naprzeciwko zabytkowego budynku starostwa). Od godziny 9 do 15 przeprowadzona tam będzie akcja ekologiczna pod nazwą „Drzewko za makulaturę".

Akcja polega na tym, że każdy, kto przyniesie co najmniej 5 kg makulatury (oprócz kartonów), otrzyma talon o wartości 20 zł, uprawniający do odbioru sadzonki drzewka lub krzewu w Gospodarstwie Szkółkarskim „Błękitne" przy ul. Powstańców w Łowiczu. Talon trzeba będzie wykorzystać między 21 września a 10 października.

Osoby, którzy przyniosą większą ilość makulatury, mogą liczyć na większą ilość kuponów. Maksymalna liczba talonów, jaką można uzyskać, wynosi 5. Starostwo zapowiada, że rozdanych zostanie łącznie 350 talonów. **opr. mwk**

Rogóźno | Inwestycja gminna

Przebudowa świetlicy nie ruszy

Planowana na ten rok przebudowa świetlicy wiejskiej w Rogóźnie będzie musiała zostać przełożona. Gmina czeka na uruchomienie środków zewnętrznych.

Na sesji Rady Gminy Domaniewice 30 sierpnia wójt Paweł Kwiatkowski przyznał, że inwestycja nie ruszy w tym roku. Gmina posiada już wprawdzie plany, wystąpiła także o pozwolenia na budowę, ale nie ma jeszcze zabezpieczenia tej inwestycji ze środków unijnych.

W planach gminy było pozyskanie na ten cel funduszy unijnych z programu Odnowy Wsi, realizowanego przez Urząd Marszałkowski. Problemem jest to, że na razie nie wiadomo dokładnie, kiedy program na nadchodzące lata wystartuje. Nawet jeśli będzie to ten rok, będzie już za późno na znalezienie wykonawcy i rozpoczęcie szeroko zakrojonej inwestycji, jaką miała być przebudowa świetlicy wiejskiej w Rogóźnie. Plany trzeba więc odłożyć do przyszłego roku. **kl**

Bełchów | Będzie gdzie ćwiczyć

Dwie siłownie plenerowe jednego lata

Prawie 60 tys. złotych wydała gmina Nieborów na zakup i montaż dwóch siłowni plenerowych na terenie osiedla w Bełchowie. Stanęły na nich 22 urządzenia.

Radny gminny z Bełchowa Henryk Bakalarski powiedział nam, że szybko możliwość ćwiczenia na tych urządzeniach stała się atrakcją wśród mieszkańców miejscowości. – Ćwiczą zarówno starsi, np. panie, które zatrzymują się na siłowni w czasie spacerów z kijkami, ale widać tam także młodzież, która chce poprawić swoją kondycję. Pomysł okazał się strzałem w dziesiątkę – powiedział nam. Inicjatorem powstania siłowni byli mieszkańcy osiedla oraz Rada Sołecka, która wnioskowała o to do Rady Gminy. Ta pieniądze na ten cel zarezerwowała w tegorocznym budżecie.

Siłownie powstały w dwóch miejscach przy Gminnym Ośrodku Kultury w Bełchowie oraz przy placu zabaw dla dzieci i zielonym skwerze przy ul. Dworcowej. Dostarczeniem i montażem zajęła się firma Fitpark, która złożyła najniższą ofertę w konkursie ogłoszonym przez gminę.

Bełchów występując o siłownie postanowił pójść z duchem czasu, bowiem miejsca takie powstały już dość licznie w Skierniewicach oraz Łowiczu, z początku pomysł ten nie wszystkim w Radzie Gminy się spodobał, ale zdanie szybko się zmieniło, gdy siłownie zostały oddane do użytku. Niewykluczone, że gmina będzie montować je również w innych miejscowościach. Chęci na siłownie nabrali mieszkańcy Nieborowa i Bednar. **tb**

Domaniewice | Pomagali w GOK

Zebrano ponad 4 litry krwi

Dziewięć osób oddało krew w czasie zbiórki krwi, którą zorganizowano 28 sierpnia w Gminnym Ośrodku Kultury w Domaniewicach. Oznacza to, że domaniewiccy krwiodawcy oddali nieco ponad cztery litry cennego płynu.

Zbiórki w Domaniewicach odbywają się co trzy miesiące. Organizuje je zawsze Regionalne Centrum Krwiodawstwa i Krwiolecznictwa w Łodzi. W niedzielę chęć oddania krwi wyraziło piętnaście osób. Ostatecznie udział w zbiórce wzięło dziewięć osób. Czynnikiem, który najczęściej dyskwalifikuje osoby chcące, a nie mogące oddać krwi, jest stan zdrowia. Krwiodawca musi być całkowicie zdrowy. Wyklucza nawet opryszczka. Krwi nie mogą oddawać osoby ze zbyt niskim poziomem hemoglobiny we krwi, zbyt wysokim ciśnieniem itp. oraz przyjmujące leki. Nie dyskwalifikują jedynie witaminy i środki antykoncepcyjne. Trzeba też pamiętać, że przynajmniej na 72 godziny przed zbiórką nie należy pić alkoholu.

Kolejna zbiórka krwi w Domaniewicach zaplanowana jest na 13 listopada w godzinach 9.00-12.00 w GOK. **kl**

WITAMY WŚRÓD NAS

W tej rubryce zamieszczamy fotografie noworodków, które w dniach poprzedzających wydanie tego numeru naszego tygodnika urodziły się w szpitalach w Łowiczu i w Głownie, wraz z datą i godziną tej szczęśliwej dla rodziców chwili. Jeśli Wasze dziecko urodziło się w tych dniach w jakimś innym szpitalu – prosimy, przyślijcie nam fotografię i dane na adres e-mail: redakcja@lowiczanin.info – także z przyjemnością je zamieścimy.

Zofia Zając, ur. 22.08.2016 godz. 15.40, wzrost 54 cm, waga 3460 g, córka Pauliny i Piotra zam. Mokra Prawa

Antoni Kowalewski, ur. 22.08.2016, godz. 21.25. wzrost 52 cm, waga 3310 g, syn Pauliny i Witolda zam. Sierzchów

Hanna Janczak, ur. 23.08.2016 r., godz. 10.40, wzrost 51 cm, waga 3350 g, córka Katarzyny i Adama zam. Kutno

Jakub Jagoda, ur. 23.08.2016 r., godz. 12.55, wzrost 58 cm, waga 4000 g, syn Małgorzaty i Marka zam. Zduny.

Ignacy Kosiński, ur. 24.08.2016, godz. 2.00, wzrost 56 cm, waga 3710, syn Agaty i Lucjana, zam. Mysłaków

Juliusz Dziedziela, ur. 24.08. godz. 10.45, wzrost 53 cm, waga 3500, syn Katarzyny i Arkadiusza, zam. Władysławów Popowski

Kacper Aleksander Wódkowski, ur. 24.08.2016 r., godz. 17:55; dł. 54 cm, waga: 3.200 g, syn Izy i Dominika, zam. Łowicz

Lena Polit, ur. 24.08.2016 r., godz. 18.00, wzrost 53 cm, waga 2860 g, córka Honoraty i Mirosława zam. Nadolna Kolonia

Jan Bury, ur. 25.08.2016 r., godz. 10.35; dł. 54 cm, waga: 3.240 g, syn Joanny i Adama, zam. Łowicz

Adrian Sapiński, ur. 25.08.2016 roku o godzinie 12:50, długość 62 cm; waga 4.680g; syn Elżbiety i Krzysztofa; zam. Oszkowice

Nadia Bartczak ur. 26.08.2016 r., godz. 10:25, dł. 52 cm, waga: 3.250 g, córka Eweliny i Marcina, zam. Łowicz

Alicja Witkowska ur. 26.08.2016 r., godz. 11:29; dł. 56 cm, waga: 3.850 g, córka Elżbiety i Tomasza, zam. Zaleszyn

Bartosz Lepieszka, ur. 29.08.2016 r., godz. 12:45, dł. 54 cm, waga: 3.160 g, syn Kamili i Pawła, zam. Bolimów

Konrad Szymon Śliwiński, ur. 29.08.2016 r., godz. 11;35, dł. 59 cm, waga: 4.120 g, syn Aleksandry i Krzysztofa, zam. Złaków Borowy

Mikołaj Brodecki, ur. 29.08.2016 r., godz. 5:35, dł. 57 cm, waga: 3.500 g, syn Aleksandry i Łukasza, zam. Łowicz

Maria Cywińska, ur. 29.08.2016 r., godz. 18:45, dł. 54 cm, waga: 3.900 g, córka Doroty i Marka, zam. Gągolin Płn.

Antoni Kuś ur. 31.08.2016, godz. 8:15, waga: 3400g, dł. 52 cm, syn Eweliny i Dominika Kuś, zam. Łowicz.

Maciej Płuszka, ur. 31.08.2016 r. godz. 10:20, dł 54 cm; waga: 3.000 g; syn Katarzyny i Dariusza zam. Sierżniki.

Łukasz Kowalski, ur. 3.09.2016 r., godz. 20.32; dł. 56 cm; waga 3.990 g; syn Sylwi i Piotra; zam. Lisiewice Małe

Stanisław Kaczmarek, ur. 5.09.2016 r., godz. 12.30, dł. 56 cm; waga 3.870 g; syn Marty i Michała; zam. Grabiszew.

Lena Pawelec ur. 5.09.2016 r., godz. 13:25, dł. 56 cm, waga: 3.740 g, córka Anety i Jurka, zam. Kocierzew Płn.

REKLAMA

328514

Reportaż

Narodowe Czytanie „Quo vadis”
w muzeum w Łowiczu. str. 23

Bałtyk | Łowicki Pielgrzym II szczęśliwie dotarł do celu

Morze pozwoliło wygrać

29 sierpnia zakończyła się wyprawa „Łowicki pielgrzym II”, w której brał udział łowicki podróżnik Kamil Sobol w kajaku, asekurowany przez swoich przyjaciół, płynących jachtem „Whisky moja żono”.

TOMASZ MATUSIAK
tomasz.matusiak@lowiczanin.info

O pierwszym etapie pokonanym kajakiem – z Kołobrzegu na Bornholm – i nieoczekiwanie silnym wietrze, pisaliśmy już dwa tygodnie temu, bazując na wiadomościach przekazywanych nam na bieżąco przez Krystiana Cipińskiego, pełniącego rolę łącznika między wyprawą i mediami. Teraz rozmawialiśmy z samym Kamilem Sobolem.

Chociaż na mapach wydaje się niewielki, a Szwedzi (podobnie jak niegdyś Wikingowie) nazywają go w swoim języku „jeziorem” – Bałtyk to potężne i trudne do pływania morze. Na tydzień przed wyprawą „Łowickiego Pielgrzyma” (15 sierpnia) zatonął tam polski jacht „Zefir”, który wypłynął ze Świnoujścia z jedną osobą na pokładzie i zmierzał do Nexo. Ani jachtu, ani żeglarza nie odnaleziono. Kamil o tym nie wiedział. – Czy wiedziała załoga? – zastanawia się teraz. – Albo nie wiedzieli, albo nic mi nie mówili, żeby nie straszyć, nie zniechęcać.

Kajak nie taki, jakie znamy

Przed zatonięciem zabezpieczony był dobrze. Kajak ma takie kształty, które sprawiają, że teoretycznie nie powinien zatonąć. Kamil miał też nastawione radio, a także niezatapialne urządzenie GPS, a w nim opcję „Człowiek za burtą”, która pozwala na przekazanie dalej informacji o dokładnych współrzędnych zatonięcia obiektu. Ważny jest też strój, w którym płynął, z jednej strony niekrępujący ruchów, z drugiej strony izolujący ciepło. Jednym z jego elementów jest kamizelka pneumatyczna.

Morze najwyżej łaskawie pozwoli

– Uważam, że wyprawa była przygotowana zarówno pod względem fizycznym, logistycznym, jak i psychologicznym. Wszystko było dopięte na ostatni guzik – uważa Kamil Sobol. – Morze ma jednak to do siebie, że wszystkiego przewidzieć się nie da. Często mówi się o pokonywaniu morza przez człowieka, ale jest to błędne. Morza nie da się pokonać. Co najwyżej – ono może łaskawie pozwolić dopłynąć. To musi być dar od Boga. Warto też pamiętać, że kajak nie został wymyślony dla takich tras. Eskimosi wynaleźli go, by pływać blisko brzegu czy pomiędzy lodem.

> Najtrudniej jest w nocy, bo wtedy wzrok jest właściwie wyłączony. Przydaje się słuch, nasłuchiwanie fali. W odległości 10 lub więcej mil od portu, nie widać już zupełnie nic.

Przed każdym wyruszeniem w drogę analizowane były prognozy pogody. O tym, czy wyprawa może wypłynąć, za każdym razem decydował kapitan – Piotr Hapanowicz.

– Na jachcie nie ma demokracji, bo jacht by wtedy zatonął – mówił Kamil Sobol. – Kapitan konsultował wszystkie sprawy ze mną, także z resztą załogi, ale decydujący głos miał zawsze on. Wiem też, że często telefonicznie kontaktował się ze swoim ojcem, który również jest żeglarzem zaprawionym na wielu wodach.

PIOTR KOWALSKI

Wymiana zdań pomiędzy Piotrem Hapanowiczem a Kamilem Sobolem.

PIOTR KOWALSKI

Wyprawa w pełnym składzie: Piotr Hapanowicz, Kamil Sobol, Krystian Cipiński, Marcin Śliwiński, Piotr Kowalski i Piotr Malczyk.

Jacht pływa dużo szybciej niż kajak, dlatego załoga musiała opływać Kamila dookoła, by utrzymywać odpowiedni dystans. Nie mogli płynąć zbyt blisko siebie, bo fale odbijają się od jachtu. Gdyby kajak znalazł się pomiędzy dwiema falami, mogłoby to być niebezpieczne. Przez cały czas kajakarz miał natomiast z jachtem kontakt radiowy, w każdej chwili mógł podpłynąć, na przykład po posiłek.

Ważna świadomość bliskości

Odżywiał się głównie żywnością liofilizowaną (suszoną po zamrożeniu z zastosowaniem obniżonego ciśnienia), produkowaną z myślą o podróżnikach i turystach. Żywność tak wyprodukowana jest znacznie lżejsza od normalnej, szybciej się uwadnia. Podawano mu też z jachtu ciepłą herbatę i kawę. Jak mówi jednak – równie ważna jak posiłki była świadomość, że z własnej, dobrej woli są przy nim bliscy mu ludzie. Podkreśla, że nie była to wyprawa indywidualna, ale zespołowa.

Podczas dwóch postojów w portach w Nexo i Allinge Kamil wraz z załogą nocował w jachcie. – Czy było wygodnie? – mówił. – Po 27 godzinach nawet się nad tym nie zastanawiałem. Myślę, że gdziekolwiek bym się wtedy nie położył, byłoby mi wygodnie.

Dzień próby

Przy podmuchach o sile 10 m/s nie ma mowy o odłożeniu wiosła choćby na moment. – Była to intensywna walka o to, żeby morze nie porwało mnie w swoje szpony – wspomina najtrudniejsze chwile wyprawy Kamil Sobol. – Kryzysy były, ale to przede wszystkim kryzysy fizyczne, bo jeśli chodzi o psychikę, to cały czas chciałem płynąć do celu. Godziny bez spania robiły swoje, chociaż miałem na tyle adrenaliny, że samej potrzeby snu jako takiej nie odczuwałem. Do tego odnowiła mi się stara kontuzja barku. Tego pierwszego dnia niewiele było momentów na odpoczynek, czyli takich, w których mógłbym się chociaż na chwilę rozluźnić, delikatnie dryfując. Najtrudniej jest w nocy, bo wtedy wzrok jest właściwie wyłączony, mamy więc do dyspozycji o jeden zmysł mniej, trzeba szukać wsparcia w pozostałych. Przydaje się słuch, nasłuchiwanie fali. W odległości 10 lub więcej mil od portu nie widać już zupełnie nic. Doskonale pamięta najtrudniejszy do przełamania kryzys, około 4 nad ranem, 8 mil od Nexo. – Uznałem to za moment próby – wspomina. – Miałem wrażenie, jakby Bałtyk rozmawiał ze mną i wprost pytał czy jestem pewien, że chcę dopłynąć. Czułem, że już nie mam siły, ale też wiedziałem, że nie mogę się teraz poddać. Podpłynęła też załoga, z przygotowanym sprzętem, aby mnie już wyciągać. Zadali to samo pytanie – czy dam radę? Chociaż po moich ruchach widać było wyczerpanie organizmu, zmniejszoną siłę i tempo wiosłowania, kapitan stwierdził, że wciąż dobrze technicznie pokonywałem fale, dlatego uznał, że mogę kontynuować. Zacząłem krzyczeć sam do siebie, że kocham życie, że walczę – żeby się zmobilizować.

> Ważne jest to, żeby modlić się nie tylko w momentach trwogi czy kryzysu, o siłę trzeba się modlić także wtedy, kiedy wszystko idzie dobrze.

Zmówiłem też kilka razy „Ojcze nasz”. I ruszyłem, wróciłem do swojego normalnego tempa. Słyszałem też głosy chłopaków, którzy podpłynęli i dopingowali: „Kamil dawaj! Dawaj!”. Kiedy potem z nimi rozmawiałem, zauważyli ten moment, w którym tak nagle wróciły mi siły.

Po dopłynięciu do końca, przyjaciele pomagali mu wysiąść z kajaka, podając ręce. Wstał o własnych nogach. – To był najtrudniejszy dzień w moim życiu – wspomina. – Po wyjściu nie byłem w stanie unieść rąk do góry, miałem bardzo spowolnione ruchy, nawet jak mówiłem, to dużo wolniej niż normalnie. Mimo wszystko, pierwsze o czym pomyślałem, to umycie kajaka. Tak robi każdy prawdziwy żeglarz po rejsie. Najpierw myśli o zadbaniu o łódź, którą płynął, potem o prysznicu czy śnie. Na szczęście moim kajakiem zajęli się moim przyjaciele. Obmyli go ze słonej wody, wylali tę, która nalała się do środka.

Zanim załoga poszła spać, przyjęła odwiedziny przyjaciółki Kamila Lis Borring (wybitnej reprezentantki Danii w taekwondo), miejskiego radnego i lokalnej prasy. Zwracali też na niego uwagę i pozdrawiali żeglarze w porcie. Wcześniej, kiedy jesz-

REKLAMA

332612

316152

cze płynął do Nexo, kapitan jednego z promów, który dostał przez radio wiadomość od Piotra Hapanowicza, powiedział swoim pasażerom, żeby naszykowali aparaty fotograficznie, bo właśnie mijają kajakarza, który chce przepłynąć Bałtyk.

Dzień ciszy

– Następny dzień był już najłatwiejszy – dalej relacjonuje Kamil Sobol. – Tak jakby morze uznało, że przeszedłem pierwszego dnia swoją próbę, że okazałem swoją pokorę wobec niego, dlatego można mi nieco odpuścić. Po wodzie płynęło się jak po lustrze. Dlatego nazwałem ten dzień „dniem ciszy", ciszy przychodzącej po burzy. Jedynym utrudnieniem była gęsta mgła. Ale jednocześnie była czymś pięknym, jak w baśni, w której nigdy nie wiadomo, co się zaraz zza niej wyłoni. Przypomniały mi się czytane kiedyś opowieści o Wikingach czy o żeglarzach, o Kolumbie.

W takiej niezwykłej atmosferze dopłynął do Allinge.

Kiedy później wychodził z tego portu, otrzymał SMS od ks. bp. Alojzego Orszulika. Tak jak te 10 lat temu, podczas wyprawy wokół Półwyspu Apenińskiego, ks. biskup zapewniał o swoim wsparciu i modlitwie.

PIOTR KOWALSKI

Chwila odpoczynku i posiłek w kajaku.

Szalony taniec z falami

Kolejnego dnia pogoda znów okazała się nieco trudniejsza niż wydawało się na podstawie prognoz. Wiatr wiał od południa, w kierunku Szwecji – tym samym, którym płynął „Łowicki Pielgrzym". Wbrew pozorom nie jest to korzystne, bo choć wiatr niósł Kamila, musiał on cały czas oglądać się za siebie, aby przygotować się na nacierające na niego fale. Ster kajaka jest zbyt mały, by przydać się na etapie spadania z fali.

Trasa biegła przez miejsce, przed którym ostrzegali Duńczycy. Nazywają je oni „Hammer Odds", mówi się, że ścierają się tam wody duńskie i szwedzkie, tworząc wrażenie bulgoczącej podczas gotowania zupy (w porównaniu nie chodzi o temperaturę, tylko gwałtowne mieszanie się wody). Nawet promy miewają tam problemy.

– Wyobraziłem sobie, że podryguję do tańca, do którego wciągają mnie pijane blondynki, które przy tym coś między sobą paplają i szumią, chcą mnie złapać i nie wypuścić – mówił kajakarz. – Blondynki, bo każda fala miała na czubku biały grzbiet, jak grzywę.

Chociaż Kamil twierdzi, że tancerzem nie jest najlepszym, także z tej sytuacji wybrnął obronną ręką. Pamięta ten moment, w którym dotarło do niego, że morze pozwoliło mu dopłynąć.

– Zostało może 6 km do portu, widać już było kres wyprawy – wspomina. – W końcu mogłem odłożyć wiosło, wypuścić z siebie powietrze, rozluźnić bark i mięśnie. Wtedy, mimo zmęczenia, bardzo chciałem to jeszcze przedłużyć, celebrować ten moment, nacieszyć się nim. Aż zniecierpliwiony kapitan pytał przez radio czy mam zamiar wpłynąć.

Bóg nad nim czuwał

Kamilowi Sobolowi bardzo zależało na podkreśleniu duchowego wymiaru wyprawy. Konsekwentnie przypomina, że była to pielgrzymka, a celem było uczczenie rocznicy chrztu Polski. – Przed wypłynięciem na wyprawę, zanim jeszcze ruszę pierwszy raz wiosłem, modlę się – mówił.

– Potem podczas płynięcia bardzo często zwracam się do Boga. Ważne jest to, żeby modlić się nie tylko w momentach trwogi czy kryzysu, o siłę trzeba się modlić także wtedy, kiedy wszystko idzie dobrze. Na morzu sprzyja temu brak tego codziennego szumu, zamętu, tych wszystkich zbędnych spraw. Jestem ja, świadomy swojej małości i ta wielka potęga, w której objawia się Bóg. Najbardziej to się czuje podczas wschodów słońca, które na morzu są najpiękniejszym i najbardziej niezwykłym momentem. W nocy czuć zło, niepewność, niebezpieczeństwo, wschód natomiast ogrzewa, daje energię, pozwala poczuć, że to słońce świeci dla nas, jest darem.

Kamil ma zamiar spisać wspomnienia z tegorocznej wyprawy i wydać je w postaci książki, razem z napisanymi już wspomnieniami wyprawy wokół Półwyspu Apenińskiego. Wstępnie planuje wydać książkę w marcu przyszłego roku. Ma też w głowie plan kolejnej wyprawy, ale na razie nie chce zdradzić jej kierunku... ■

PIOTR KOWALSKI

Dzięki komunikacji radiowej kapitanowie większych statków omijali „Łowickiego Pielgrzyma II" (na morzu łatwiej jest manewrować większymi).

PIOTR KOWALSKI
uczestnik wyprawy

Ponieważ kilku z nas brało wcześniej udział w rejsach, wiedzieliśmy jak ważna jest odpowiednia atmosfera na jachcie. Od samego początku staraliśmy się budować ją tak, aby zapewnić harmonię, bezpieczeństwo i dobre relacje między nami. Są to niezwykłe chwile, kiedy różne charaktery mają ze sobą współgrać na kilkunastu metrach kwadratowych. Dużo śmiechu to podstawa, a przy takiej ekipie nie było to trudne.
Nawet sytuacje związane z chorobą morską wprawiały nas w śmiech. Najpierw człowiek rozbity na atomy przy karmieniu rybek, a za chwilę rechot... Daliśmy radę, bo się wspieraliśmy. Kamil nie spał, to my też nie spaliśmy, pilnując jego bezpieczeństwa, zdrowia, dobrego kursu. Każdy z nas był odpowiedzialny za Kamila w 100%. Do tego doszedł mocny rozkołys łódki. Mocno dał nam się we znaki pierwszy etap, kiedy na kilka mil przed Nexo, o 3-4 w nocy, zaczęło mocno wiać, na morzu zrobił się kocioł. Co chwilę „Pielgrzym" ginął nam z oczu, bo jedyne co nas łączyło, to promyk z jego latarki, a fale, które przybierały na sile, robiły swoje... Pamiętam tę pełną mobilizację, podział zadań w razie konieczności przerwania wyprawy i stałe monitorowanie GPS, który mówił nam: „jeszcze tyci, tyci i schowacie się za wyspę"... Dodajmy, że podczas nocnych wacht wyobraźnia płatała nam figle nie z tej ziemi. Jak nie śpiew syren, to „Latający Holender", to znów jadący pociąg...

Z PORTU DO PORTU

W naszej relacji skupialiśmy się przede wszystkim na głównej części wyprawy, czyli trasie 100 mil morskich, które Kamil Sobol pokonał w kajaku. Cała wyprawa trwała dłużej, bo dwa tygodnie. Najpierw, 15 sierpnia, uczestnicy polecieli samolotem do Sztokholmu, by sprowadzić stamtąd jacht. Tym jachtem dopłynęli 19 sierpnia do Kołobrzegu, gdzie odłączyło się dwóch członków załogi.
Główna część wyprawy rozpoczęła się 22 sierpnia, dokładnie o 3.30, kiedy to pielgrzym wypłynął z Kołobrzegu do Nexo (55 mil morskich), gdzie zameldował się 23 sierpnia o 6.40.
24 sierpnia o 7.37 wyruszył z Nexo do Allinge (22 mile morskie), gdzie dotarł ok. godziny 16.00.
25 sierpnia był ostatnim etapem wiosłowania, na trasie z Allinge do Simrishamn (23 mile morskie). Załoga wyruszyła ok. 8, a dopłynęła ok. 17.00. W ciągu czterech dni Kamil Sobol spędził w kajaku łącznie ok. 44 godziny. Z Simirshamn jachtem, z kajakiem wciągniętym na pokład, ekipa udała się z powrotem do Sztokholmu, by stamtąd wrócić do Warszawy samolotem.

REKLAMA

OGRODZENIA
• betonowe • stalowe • bramy • siatki • balustrady
• słupki • podmurówki • panele ogrodzeniowe
• siatki leśne • słupki do sadów • palisady ogrodowe • płyty eko • farby do betonu
TRANSPORT MONTAŻ
Producent PPHU BETOMET Rok zał. 1992 r.
Kolonia Łyszkowice 16, www.betomet.pl, e-mil: betomet@op.pl
tel. 46/838-88-71 lub 508-382-120
328228

MUSIC ART CENTRUM MUZYCZNE
Łowicz, ul. Kaliska 5
ZAPRASZA NA NAUKĘ GRY NA INSTRUMENTACH
➲ Akordeon
➲ Elektroniczne instrumenty klawiszowe - keyboard
➲ Fortepian
➲ Gitara:
- klasyczna
- akustyczna
➲ Perkusja
ZAPISY NA ROK SZKOLNY 2016/2017
INFORMACJE POD NUMEREM TELEFONU
kom. 604 782 481
332660

SPOŁECZNE OGNISKO MUZYCZNE
w Łowiczu
ogłasza zapisy na rok szkolny 2016/2017
na nw. instrumenty
✓ flet
✓ fortepian
✓ akordeon
✓ gitara
✓ skrzypce
✓ klarnet
✓ saksofon
✓ klawiszowe instr. elektr.
Łowicz, ul. Podrzeczna 20 (w ŁOK)
tel. 46-837-05-83
46-837-27-20, 660-809-372
331591

332162

Kultura

Łowicz

Konkurs dla autorów

Autorzy w wieku powyżej 16 lat mają czas tylko do 16 września, by napisać wiersz, nowelę, esej, reportaż itp. i zgłosić swój utwór do IV Łowickiego Przeglądu Twórczości Literackiej „O Pióro Pelikana". Organizatorem, tak samo, jak w latach poprzednich, jest Miejska Biblioteka im. Andrzeja Kazimierza Cebrowskiego na Bratkowicach w Łowiczu. Żeby wziąć udział w konkursie autor musi napisać nań trzy utwory o objętości do 3 stron maszynopisu. Nie muszą one dotyczyć Łowicza, nie mogą natomiast być wcześniej nigdzie publikowane czy też nagradzane w innych konkursach, przeglądach. Za zajęcie I miejsca autor otrzyma 600 zł, II miejsca - 400 zł, III miejsca - 300 zł. Dodatkową nagrodą jest markowe pióro z grawerowanym napisem „Pióro Pelikana - Łowicz 2016" oraz opublikowanie utworów laureatów przeglądu w wydawnictwie pokonkursowym. Ogłoszenie wyników oraz spotkanie z laureatami planowane jest 24 listopada w Łowickim Ośrodku Kultury. **mak**

Domaniewice

Remont sali

W GOK w Domaniewicach trwa właśnie gruntowny remont sali widowiskowej. Zakres inwestycji jest szeroki. Obejmuje on m.in.: wykonanie podwieszanego sufitu, położenie gładzi gipsowej na ścianach oraz ich malowanie, wymianę oświetlenia i wentylacji czy też zabudowę rur przy scenie.

Prace wykonuje firma Tom-Bud z Domaniewic. GOK zapłaci za nie 35.499,65 zł. Remont powinien zakończyć się do połowy września. **kl**

Łowicz | Infernal Night vol. III

Gratka dla fanów ciężkiego grania

Prawdziwą gratką dla fanów ciężkiego, metalowego i nie tylko grania była trzecia edycja minifestiwalu Infernal Night, organizowanego przez łowicką kapelę Infernal Bizarre. Na scenie na dziedzińcu ŁOK, oprócz gospodarzy, zagrały jeszcze trzy inne kapele.

Infernal Night to swego rodzaju rewanż Infernal Bizarre dla swoich kolegów z innych zespołów. – Pomysł wziął się stąd, że mamy bardzo dużo znajomych w całej Polsce – wyjaśnia gitarzysta kapeli Marcin „Cines" Węglarek. – Widujemy się z nimi na koncertach, zapraszają nas do siebie, więc stwierdziliśmy, że zorganizujemy coś również u nas w Łowiczu. Postanowiliśmy, że raz w roku zrobimy imprezę nie w klubie, a na zewnątrz.

Dzięki – co podkreśla Cines – wsparciu Łowickiego Ośrodka Kultury z dyrektorem Maciejem Malangiewiczem na czele, który udostępnia nie tylko miejsce, ale też i część sprzętu, cykl Infernal Nights znalazł swoje stałe miejsce w kalendarzu łowickich imprez. W tym roku, jak szacują organizatorzy, występów słuchało około 100-150 osób, w tym spora część spoza Łowicza.

Festiwal rozpoczął występ grającego trash/death metal zespołu Heresyer z Lublina, w składzie: Stygmat (wokal), Szlucher (gitara), Maryjan (gitara), Jezus (bass) i Krzyż (perkusja). Po nich na scenie pojawiła się kolejna lubelska kapela Wostok. Kapela, której liderem jest charyzmatyczny wokalista Giena, gra mieszankę crossover trashu i hardore. Zespół ma już na koncie debiutancki album – „Wostok".

JAKUB LENART

Przy mikrofonie wokalista kapeli Heresyer - Stygmat.

Trzeci na scenie pojawili się gospodarze, czyli Infernal Bizarre. Mający na swoim koncie demo „Prometeusz" zespół, którego historia sięga lat 90. poprzedniego wieku, reaktywowany w 2012 roku gra różne gatunki metalu. Oprócz Cinesa, w skład wchodzą także: Sledzik (wokal), Nastar (gitara), Piotrek (bass) i Piter (perkusja).

„Piekielną Noc" zakończył występ pabianickiej kapeli Maggoth, grającej trash metal. Zespół, który ma już na koncie kilka „demówek" oraz płytę „System Error" z 2011 roku, zaczął grać około 2002 roku. Tworzą go trzy osoby: Artur Kubiak (wokal, gitara), Adam Gruszczyński (bass) i Paweł Drozd (perkusja). **kl**

ECA SANNIKI

Julia Jermalajewa z Białorusi (na zdjęciu z prawej) oraz Ziemowit Świtalski wystąpi 4 września w pałacu. Koncertowi towarzyszyły strofy poezji w wykonaniu aktorki Magdaleny Walach.

Sanniki | Wrześniowy koncert

Młodzi artyści i poezja

Dwoje młodych pianistów, Julia Jermalajewa z Białorusi oraz Ziemowit Świtalski, wystąpiło 4 września w sali koncertowej sannickiego pałacu. Dźwiękom fortepianu towarzyszyły strofy polskiej poezji w wykonaniu aktorki znanej m.in. z ról w „Pensjonacie pod Różą", „Twarzą w twarz", „M jak miłość" oraz udziału w programie „Taniec z gwiazdami", Magdaleny Walach. Pianiści ci są laureatami Złotych Parnasów X Międzynarodowego Forum Pianistycznego „Bieszczady bez granic" - cyklicznej imprezy, organizowanej na przełomie stycznia i lutego.

W Sannikach pierwsza zasiadła przy fortepianie Julia Jermalajewa. Jej interpretacja utworów Fryderyka Chopina była przeplatana z poezją Mickiewicza, Staffa, Twardowskiego i Herberta. Recytowała ją Magdalena Walach. Zakończenie koncertu należało do 15-letniego pianisty Ziemowita Świtalskiego.

Po koncercie odbył się wernisaż wystawy malarstwa Danuty Król „Ulotne marzenia" malującej zarówno krajobrazy, martwą naturę, postacie, jak i abstrakcje. Wystawę można oglądać do 14 października. **opr. mak**

REKLAMA

GABINET SPECJALISTYCZNY | **Łowicz, ul. Pijarska 3** w którym przyjmują:

SPECJALISTA DERMATOLOG dr n. med. Monika Kierstan
- środy w godz. 11-13, tel. 692-748-406

SPECJALISTA ENDOKRYNOLOG prof. dr hab. n. med. Katarzyna Winczyk
- co drugi wtorek w godz. 14-16, tel. 609-836-609

SPECJALISTA CHORÓB PŁUC, ALERGOLOG, PEDIATRA
Bożena Kucińska - czwartki w godz. 11-15.30, tel. 606-140-120

PSYCHIATRA Elżbieta Bolanowska
- środy w godz. 13-16, tel. 603-058-881

SPECJALISTA ORTOPEDA - TRAUMATOLOG Janusz Dubas
- czwartki w godz. 16-18, tel. 602-668-997

SPECJALISTA DERMATOLOG Zbigniew Wroniecki
- poniedziałki w godz. 15-16, piątki w godz. 11-12,
tel. 602-276-728 (wtorki, piątki w godz. 16-18 - os. Noakowskiego 1/39)

SPECJALISTA CHIRURGII OGÓLNEJ I ONKOLOGICZNEJ
dr n. med. Adam Rogowski-Tylman - wtorki, piątki w godz. 16 -19

KARDIOLOG, SPECJALISTA CHORÓB WEWNĘTRZNYCH
dr n. med. Grażyna Dąbrowska
- poniedziałki, piątki, co drugi wtorek od 16 - zapisy: tel. 501-359-450
ECHO SERCA, HOLTER EKG, HOLTER CIŚNIENIOWY
- zapisy codziennie pod nr tel. 510-562-012

DIETETYK mgr inż. Karolina Gajda
- zapisy pod nr telefonu 609-180-611

316478

NEUROCHIRURG
prof. dr hab.n.med. **LECH POLIS**
specjalista II st. z neurochirurgii i neurotraumatologii, kierownik kliniki neurochirurgii CZMP
- konsultacje lekarskie dla dorosłych i dzieci

NEUROLOG
dr n. med. **Jolanta Urbaniak**
specjalista neurologii
- konsultacje lekarskie
- Parkinson
- padaczka
- inne choroby układu nerwowego

DERMATOLOG dzieci i dorośli
dr n. med. **MONIKA KIERSTAN**
- elektrokoagulacja
- mezoterapia twarzy i głowy

KARDIOLOG
lek. med. **MACIEJ PAWŁOWSKI**
specjalista kardiologii
- konsultacje lekarskie
- badania EKG

UROLOG
lek. med. **RADOSŁAW GRĘBOWSKI**
specjalista urologii
- konsultacje lekarskie
- badania USG
- badania uroflowmetrem

ORTOPEDA
lek. med. **KAMIL KNICZEK**
dr n. med. **BUCHCIC PIOTR**
specjalista ortopedii
- konsultacje lekarskie
- punkcje stawów
- blokady stawów
- iniekcje dostawowe
- USG bioder u niemowląt
- USG układu mięśniowo-szkieletowego
- opatrunki gipsowe syntetyczne

BADANIA USG
- piersi
- tarczycy
- stawów
- ślinianek
- bioder niemowlęcia
- jamy brzucha
- układu moczowego
- węzłów chłonnych
- macicy i przydatków
- Doppler tętnic i żył

MEDYCYNA PRACY
- badania wstępne
- okresowe
- kierowców

MediCenter | Łowicz, 3 Maja 15, tel. 46/837-85-46

317363

NZOZ ALAMED | *Stryków, ul. Kopernika 29a tel. 42 719 88 49*

PORADNIA CHIRURGICZNA + USG
Krzysztof Ciesielski spec. chirurg – pn., śr, pt. 16^{00}-18^{00}, tel. kom. 607 340 904

BADANIA USG - DOPPLER żył i tętnic kończyn dolnych oraz tętnic szyjnych
Michał Rogozik spec. chirurg - wtorki po uzgodnieniu tel.

PORADNIA STOMATOLOGICZNA
Alicja Ciesielska spec. parodontolog – pn.-pt. po uzgodnieniu telefonicznym
• stomatologia zachowawcza i dziecięca • endodoncja • protetyka
• chirurgia stomatologiczna i implantologia • ortodoncja • zdjęcia RTG zębów

PORADNIA ENDOKRYNOLOGICZNA
dr n. med. Renata Koptas-Głoskowska spec. endokrynolog
– wtorki i środy po uzgodnieniu telefonicznym

PORADNIA GINEKOLOGICZNO-POŁOŻNICZA
dr n. med. Krzysztof Szram spec. ginekologii i położnictwa
– poniedziałki po uzgodnieniu telefonicznym, tel. kom. 601 372 551

PORADNIA KARDIOLOGICZNA
dr n. med Monika Piechowiak spec. chorób wewn. czwartki po uzgodnieniu tel.

PORADNIA UROLOGICZNA
Piotr Kowalski spec. urolog – poniedziałki godz. 17^{30} po uzgodnieniu tel.

PORADNIA NEUROCHIRURGICZNA
dr n. med. Ryszard Bober spec. neurochirurg – piątki godz. 17^{00} po uzgodnieniu tel.

PORADNIA REUMATOLOGICZNA
dr n. med. Henryk Kapusta spec. reumatolog – wtorki godz. 16^{00} po uzgodnieniu tel.

www.nzoz-alamed.pl

317370

KONSULTACJE NEUROLOGICZNE
lek. med.
Jacek Pełka
tel. 602 706 803
Łowicz, ul. Długa 20d

331518

MEDYCYNA ESTETYCZNA
DERMATOLOGIA
dr n. med.
Michał Rogowski-Tylman
specjalista dermatolog
▸ CHOROBY SKÓRY
▸ BOTOX ▸ WYPEŁNIACZE
▸ ELEKTROKOAGULACJA
▸ MEZOTERAPIA ▸ PEELINGI
CZWARTKI, ŁOWICZ UL. PIJARSKA 3
ZAPISY: 512-088-404

332427

GABINET CHIRURGICZNY
specjalista chirurg
Bożena Kosiorek
ŁOWICZ, os. Kostka bl. 12/17
▪ Gastroskopia ▪ Rektoskopia
▪ Zabiegi chirurgiczne
▪ Esperal ▪ Wizyty domowe
Zapisy tel. 604-287-850

328671

GABINET CHORÓB SKÓRY
DERMATOLOG
Lek. spec.
ZBIGNIEW WRONIECKI
Łowicz, os. Noakowskiego 1/39
wtorki, piątki 16-18
Głowno, ul. Wyspiańskiego 8
(za Szpitalem)
czwartki 15-17
tel. 602-276-728

322096

LARYNGOLOG
Jarosław Czapla
Gabinet: Łowicz os. Kostka 1
PRZYJĘCIA NA SKIEROWANIE NFZ ORAZ PRYWATNIE
codziennie do 13^{00} oraz dodatkowo pon. i czw. od 16^{00}-18^{00}
602-580-567
tel. domowy (46) 837-70-74

315842

Wiesław Bielecki
lekarz chorób wewnętrznych
WIZYTY PROSZĘ uzgadniać telefonicznie
tel. 46 837-62-52

315919

ELŻBIETA WODAN-ROMANOWICZ

Artysta z Walewic. Oryginalne prace Ireneusza Plewki pokazano na jednodniowej wystawie w Bielawach.

Bielawy | Spotkanie ze sztuką

Ikony pana Ireneusza

W niedzielę 28 sierpnia w sali GOK w Bielawach można było podziwiać efekty 16-letniej pracy twórczej Ireneusza Plewki – artysty amatora z Walewic.

Autor na jednodniowej wystawie zaprezentował kilkanaście swoich prac, których głównym tematem są ikony w bardzo szerokim ujęciu oraz postacie świętych. To przede wszystkim płaskorzeźby wykonane w drewnie topolowym i obrazy malowane na desce. Pan Ireneusz zapytany o to, czym jest dla niego ta kolekcja, odpowiada: – Realizacją pasji z dzieciństwa. Ten rzeźbiony kawałek drewna czy obraz na desce odzwierciedla moje uczucia, myśli i spostrzeżenia.

Na wystawę przybyło wielu miłośników sztuki, dla których ogromnym zaskoczeniem był fakt, że pan Ireneusz, znany im na co dzień jako skromny, cichy człowiek, posiada taki talent. Nikt nie przypuszczał, że jego twórczy dorobek jest tak duży. Z podziwem oglądali wystawę, o której powstaniu ciekawie opowiadał sam autor.

oprac.ewr

Muzeum Guzików | Konferencja

Publikacja o roli symbolu

Plonem konferencji naukowej zorganizowanej 12 grudnia 2015 r. dzięki gościnności Muzeum Motoryzacji w Nieborowie, z okazji 18. urodzin Muzeum Guzików w Łowiczu, ukazała się monografia wieloautorska pt. „Rola symbolu w kształtowania świata wartości” pod redakcją dr. Mariusza Szajdy.

Autorami artykułów są naukowcy z Uniwersytetu Łódzkiego, Szkoły Wyższej im. Bogdana Jańskiego w Warszawie, Uczelni Warszawskiej im. Marii Skłodowskiej-Curie i Państwowej Wyższej Szkoły Techniczno-Ekonomicznej w Jarosławiu.

Jak podkreślił w recenzji monografii dr hab. Łukasz Popławski: „W czasach zdominowanych materializmem i konsumpcjonizmem warto poświęcić trochę uwagi rozważaniom na temat zjawisk, które pomagają nam przejść przez rzeczywistość poznawalną zmysłami, czynić nas zdolnymi do głębszego zrozumienia rzeczywistości wykraczającej poza pojęcia i definicje i wrażliwymi na konieczność dochodzenia do znaczeń ukrytych”.

Autorzy artykułów zapraszają czytelników do podróży w świat symboli oraz pomagają go rozszyfrować, prowadząc przez imaginarium Boschowskich alegorii, rozpatrując czas i jego symbole, ukazując bogactwo funkcji i znaczeń symboli w kapitale ludzkim, a także analizując poszczególne symbole w otaczającej nas rzeczywistości takie jak: patriotyczne symbole z okresu drugiej wojny światowej, krzyż jerozolimski, osobowy symbol polskiego feminizmu, transmisję regionalnych symboli zespołów ludowych, a skończywszy na symbolach i ceremoniach pielęgniarskich i roli guzika rozpatrywanej przez pryzmat literatury i filmu.

Wydawcą publikacji jest Szkoła Wyższa im. Bogdana Jańskiego w Warszawie. Łowiczanie mogą zapoznać się z jej treścią w Miejskiej Bibliotece im. A. K. Cebrowskiego w Łowiczu oraz Powiatowej Bibliotece Publicznej.

Łowicz | Narodowe Czytanie w muzeum

„Quo vadis” z muzyką na bis

Ponad 2 godziny w sali barokowej Muzeum w Łowiczu trwało 4 września Narodowe Czytanie powieści Henryka Sienkiewicza „Quo vadis” zorganizowane przez Powiatową Bibliotekę Publiczną w Łowiczu.

MIROSŁAWA WOLSKA-KOBIEERCKA

Powiatowa Biblioteka Publiczna do V Narodowego Czytania zaprosiła 33 osoby. Na zakończenie spotkania wszyscy zostali poproszeni do pamiątkowego zdjęcia.

Brały w nim udział 33 osoby znane z życia Łowicza, m.in. poseł na Sejm RP Paweł Bejda, wicestarosta łowicki Grzegorz Bogucki, przewodniczący Rady Powiatu Łowickiego Krzysztof Górski, członkowie organizacji jak i stowarzyszeń działających w Łowiczu, od PTTK, które miało kilkuosobową reprezentację w osobach Ireneusza Cybulskiego, Eligiusza Pietruchy, Jacka Rybusa, poprzez Uniwersytet III Wieku, z którego do czytania zaproszona została prezes Bożena Wójt, po Klub Seniora, który reprezentowała przewodnicząca Anna Bieguszewska. Był też nowy proboszcz parafii katedralnej ks. Robert Kwatek, wójt gminy Kocierzew Płd. Agnieszka Wojda, Zbigniew Zagajewski ze Stowarzyszenia Historycznego im. 10 Pułku Piechoty, ale też np. najaktywniejszy czytelnik PBP w 2015 roku Wiesław Tomaszkiewicz, dziennikarze wszystkich lokalnych mediów. Naszą redakcję tym razem godnie reprezentował Tomasz Matusiak. Poza fragmentami powieści w muzeum zabrzmiała muzyka w wykonaniu kwartetu w składzie: Jerzy Filipowicz – fortepian, Adam Wojciechowski – skrzypce, Janusz Jabłoński – perkusja, gitara i Bohdan Fudała – kontrabas i śpiew. W ich wykonaniu zabrzmiała znana i lubiana muzyka filmowa: „Quo vadis domine” z filmu Jerzego Kawalerowicza, „Dumka na dwa serca” z ekranizacji „Ogniem i mieczem” Jerzego Hoffmana, walc Waldemara Kazaneckiego z serialu Jerzego Antczaka „Noce i dnie” oraz ballada Wojciecha Kilara „Stepie szeroki” z serialu „Przygody pana Michała” w reżyserii Jerzego Hoffmana.

Po tym ostatnim utworze publiczność domagała się od muzyków bisu, dlatego po wręczeniu pamiątkowych dyplomów i podziękowań wszystkim biorącym udział w Narodowym Czytaniu i zaproszeniu wszystkich na podobne przedsięwzięcie za rok, kwartet jeszcze raz zagrał „Stepie szeroki”. Potem był jeszcze czas na pamiątkowe, zbiorowe zdjęcia.

Dyrektor PBP w Łowiczu Renata Frączek następnego dnia powiedziała nam, że przygotowanie Narodowego Czytania jest dość pracochłonne merytorycznie i organizacyjnie, ale trudno jest wyobrazić sobie, aby czytania tego nie było. Wpisało się już ono w coroczny kalendarz wydarzeń kulturalnych w Łowiczu. Przygotowanie Narodowego Czytania zajmuje pracownikom biblioteki około miesiąca, ponieważ trzeba najpierw wybrać – według jakiegoś klucza – fragmenty literatury, która ma być czytana.

W ubiegłym roku, gdy czytana była „Lalka” Bolesława Prusa, był to wątek miłości Stanisława Wokulskiego do Izabeli Łęckiej, w tym roku z powieści „Quo vadis” zdecydowano się na losy głównych bohaterów, Ligii i Marka Winicjusza. Przygotowując fabułę Narodowego Czytania, trzeba opracować wejścia osób prowadzących, które łączą przedstawiane fragmenty prozy, same zaś fragmenty trzeba maksymalnie poskracać, aby zostawić z nich tylko kwintesencję. Wreszcie – trzeba skontaktować się z ponad 30 osobami, które zapraszane są do czytania.

Co do formuły przedsięwzięcia, to niewykluczone, że będzie ona zmieniana, uatrakcyjniana.

mwk

REKLAMA

Spółka Medyczna Gabinety Lekarskie
Agnieszka Lambert-Kobacka
specjalista periodontolog
KLINIKA STOMATOLOGII RODZINNEJ
• IMPLANTY • LECZENIE POD MIKROSKOPEM
• CHIURURGIA • UZUPEŁNIENIA PEŁNOCERAMICZNE
• LECZENIE DZIECI I MŁODZIEŻY • ORTODONCJA
• ZNIECZULENIA KOMPUTEROWE • PANORAMA ZĘBÓW
www.dentystaglowno.pl
tel. 42 719-33-19
kom. 501-565-666
GŁOWNO
SWOBODA 17/19 LOK. 2
331603

HOLLYDENT
dr n. med. Monika Colonna-Walewska
specjalista stomatologii zachowawczej i endodoncji
- leczenie powikłań i trudnych przypadków pod mikroskopem
- licówki pełnoceramiczne
- korony i mosty porcelanowe - cyrkon
- implanty
Głowno
ul. Czackiego 2
tel. 42 710 76 47, 697 107 647
316194

dr n. med. Arkadiusz Błaszczyk
lekarz stomatolog
▪stomatologia estetyczna ▪protetyka
▪stomatologia zachowawcza ▪stomatologia dziecięca
▪chirurgia ▪profilaktyka
Łowicz, ul. Krakowska 4, tel. 608-409-558
323036

PROTEZY-NAPRAWY
Naprawa protez:
➤akrylowe ➤elastyczne ➤szkieletowe
MULTIDENT 666-284-606
tech. dent. P. Pągowski
ul. Spółdzielcza 3, Łowicz
332004

protetyka stomatologiczna
PROTEZY - EKSPRESOWE NAPRAWY
Renata Wykrętowicz
Przychodnia „Remedium” Głowno
ul. Kopernika 19, tel. 607-371-781
331618

Łowicz
ul. Tkaczew 7F
DENTASTYL
GABINET stomatologiczny
Sylwia Marzec
lek. dent.
Honorujemy Kartę Seniora i Kartę Dużej Rodziny
zapisy tel. 519-640-150
331687

KLINIKA STOMATOLOGICZNA
rejestracja: 506 100 273
czynne 7 dni w tygodniu!
ZAPRASZA NA KOMPLEKSOWE LECZENIE DZIECI I DOROSŁYCH
▪ Głowno, ul. Wojska Polskiego 32/34
▪ Łowicz, ul. Iłowska 1/3 ▪ Łódź, ul. Kolińskiego 27
NFZ
ZAKRES USŁUG: •implanty •chirurgia szczękowa •ortodoncja •stomatologia estetyczna •protetyka
LASER, OZON, MIKROSKOP, RTG
331218

REKLAMA

GABINET „ALEXANDER-MED”
AKUPUNKTURA I TERAPIA MANUALNA
▪ leczenie schorzeń kręgosłupa
▪ rwa kulszowa, barkowa
▪ przepuklina dysków
▪ nerwica i naruszenie snu
▪ skolioza u dzieci ▪ bóle migrenowe
▪ bóle korzonków
CODZIENNIE, godz. 17.30-18.30
Głowno, ul. Wojska Polskiego 10
42/639-86-40
44/714-68-75, 601-226-862
330087

GABINET ORTOPEDYCZNY
Adel Elmgasbi
specjalista chirurg-ortopeda
▪ chirurgia urazowa
▪ choroby kręgosłupa
▪ choroba zwyrodnieniowa stawów
▪ paluchy koślawe (haluksy)
Głowno, ul. Targowa 78
tel. 42/719-19-94
329988

Dr nauk medycznych
JOLANTA PIETRZAK
specjalista laryngolog
badanie audiometryczne słuchu
Przyjmuje w soboty w Łowiczu:
13⁰⁰-14⁰⁰ – ul. 3 Maja 6
Zapisy: 601 84 84 20
316144

LECZENIE CHORÓB SERCA, KRĄŻENIA, PŁUC, TĘTNIC i ŻYŁ
Dr n. med.
MIROSŁAW BITNER
specjalista kardiochirurg
tel. 602-125-000
Łowicz, Noakowskiego 3/39
Zapisy: tel. 536-896-766
329122

PROTETYKA DENTYSTYCZNA
Elżbieta Zubko
· PROTEZY
· ekspresowe NAPRAWY
PRACOWNIA PROTETYCZNA
Przychodnia Remedium w godz. 8-16
Głowno, ul. Kopernika 19
po godz. 17.00 dom
Głowno, ul. Kopernika bl. 15 m. 35
tel. 600-047-277
Możliwość wykonania protezy w ciągu 1 dnia
328531

GABINET STOMATOLOGICZNY
KATARZYNA KOLAS-GRAJEWSKA
STOMATOLOGIA DLA DOROSŁYCH i DZIECI
Łowicz ul. Gdańska 5
tel. 533-882-280
blisko dworca PKS i PKP
331088

Łowicz | Bez stowarzyszenia, bez krępującej papierologii

Furkotki zaczynają 6 rok działalności

We wrześniu odbędzie się kolejny nabór do Zespołu Integracyjnego Furkotki. Zespół nie zawiesił działalności, ma się dobrze, mimo że wiele osób mogło tak sądzić po tym, jak po dwóch latach działalności, w grudniu 2015 roku, rozwiązane zostało stowarzyszenie, które miało zajmować się jego prowadzeniem.

TOMASZ BARTOS
tomasz.bartos@lowiczanin.info

Zespół swoje istnienie i prowadzenie zawdzięcza pedagogowi, byłemu kierownikowi zespołu Blichowiacy, kierownikowi zespołu Masovia, członkowi zespołu Ksinżoki, pasjonatowi kultury ludowej Ziemi Łowickiej Stanisławowi Wielcowi oraz pedagowi, magistrowi surdopedagogiki, mającej doświadczenie w pracy z dziećmi głuchoniemymi, Emilii Jaworskiej-Pluszce. W rozmowie z nami powiedzieli oni, że zespół od września rozpocznie kolejny nabór.

Ta wyjątkowa grupa nieprzerwanie działa od 2009 roku, w ostatnim czasie liczyła od 20 do 30 osób i spotykała się w soboty w sali Łowickiego Stowarzyszenia „Dać Szansę". Wyjątkowość zespołu polega na tym, że muzyczną i taneczną spuściznę Księżaków poznają dzieci z wadami słuchu, także głuchonieme oraz dzieci zdrowe.

Dzieci z wadami słuchu tańczą dzięki wykorzystaniu na zajęciach ludowego bębna, uderzenia którego wywołują drgania odczuwane przez dzieci. Oprócz tego dzieci śpiewają, choć nie wszystkie, z oczywistych powodów, ale za to wszystkie migają. Dla dzieci zdrowych to okazja, aby poznać język migowy. Stanisław Wielec powiedział nam, że uczą się go bardzo szybko. Przy okazji poznają, że wszystkie dzieci są takie same, nawet jeśli nie słyszą lub słyszą gorzej. Obecność w zespole uwrażliwia je na drugiego człowieka.

Stowarzyszenie oznaczało koszty

– Zdecydowaliśmy się rozwiązać stowarzyszenie z jednego konkretnego powodu: nie stać nas było na jego prowadzenie – powiedziała nam Jaworska-Płuszka. W stowarzyszeniu należy prowadzić dokumentację, księgowości, a w gronie osób zaangażowanych w zespół nikt się na tym nie znał na tyle, aby zająć się tym samodzielnie, a zlecenie tych czynności okazało się kosztowne. Tym bardziej, że zespół nie ma dochodów, nie zbiera się od rodziców składek. Swą działalność oparł na pomocy różnych instytucji, a przede wszystkim dobrej woli ludzi.

Korzystając z pomocy istniejącej jeszcze wtedy Mazowieckiej Wyższej Szkoły Humanistyczno-Pedagogicznej zespół rozpoczął w 2010 roku próby w akademiku przy ul. Warszawskiej, potem zmienił miejsce na Łowicki Ośrodek Kultury, a obecnie spotyka się na piętrze budynku przy ul. Mostowej 3, korzystając z przychylności Wiesławy Gębury, szefowej stowarzyszenia „Dać Szansę". Zespół nie korzysta ze stałego wsparcia samorządu, tak jak mają to zagwarantowane inne grupy działające w Łowiczu i okolicy.

– Jesteśmy specyficznym zespołem, dzieci z wadami słuchu, które u nas tańczą i migają, zazwyczaj w tygodniu nie mogą wziąć udziału w próbach, bo wiele z nich uczęszcza do szkół z internatem poza miastem, dlatego musimy spotykać się w soboty – powiedział nam Stanisław Wielec.

Stroje nie zginą

Istnienie stowarzyszenia, jako organu prowadzącego, dało okazję pozyskać pieniądze ze środków zewnętrznych na kupno radia z odtwarzaczem CD oraz trzech strojów ludowych. Wraz z rozwiązaniem stowarzyszenie majątek ten musiał być przekazany innemu stowarzyszeniu, trafił do Towarzystwa Dom Ludowy. Jego prezes Stanisław Olęcki powiedział nam, że chciałby doprowadzić do sytuacji, aby z majątku tego zespół mógł formalnie korzystać, przez przekazanie, albo oddanie w użyczenie.

MIROSŁAWA WOLSKA-KOBIERECKA

Dzieci z zespołu Furkotki występują zwykle same. To zdjęcie archiwalne pochodzi z koncertu w kinie Fenix z zespołem Ksinzoki.

Zarówno Stanisław Wielec, jak i Emilia Jaworska-Płuszka, powiedzieli nam, że nie widzą możliwości rozwiązania zespołu, za dużo włożyli w niego serca i pracy, widzą radość dzieci, które dzięki zespołowi mogły stanąć na scenie w ludowych strojach księżackich i wystąpić przed publicznością. Cieszą się zarówno dzieci niedosłyszące, jak i zdrowe, które z różnych względów nie mogły brać udziału w zajęciach innych zespołów ludowych. Stanisław Wielec w rozmowie z nami przyznał, że po latach pracy z dziećmi, które mają wady słuchu, widzi, że uczestnictwo w zespole miało na nie bardzo dobry wpływ. – W ten sposób zdobywa się szczególną pewność siebie, to dowartościowuje, dziecko czuje, że w końcu nie jest gorsze niż jego zdrowi rówieśnicy, otwiera się na otoczenie, chce też ćwiczyć wydawanie dźwięków, uczyć się mówić – powiedział nam Wielec. – My pokazujemy, że wada słuchu nie musi być powodem do ograniczenia. Oboje dodają też, że zespół zintegrował rodziców.

Zapisać dziecko do zespołu można na zebraniu które odbędzie się 8 września o godz. 17.00 w sali na I piętrze, przy ul. Mostowej 3 lub na zajęciach (dotąd były to soboty). **tb**

Łowicz

Kolekcja/ Korekcja

Galeria Browarna przygotowuje wystawę własnej kolekcji sztuki, zgromadzonej na przestrzeni lat przez gospodarzy miejsca – Elżbietę i Andrzeja Biernackich. Jej wernisaż z mini koncertem akordeonistki Eweliny Nowak planowany jest na najbliższą sobotę, 10 września, o godzinie 17.00.

Wystawa podobna do tej, jaką w ubiegłym roku była prezentowana w Galerii Miejskiej Arsenał w Poznaniu pod hasłem „Kolekcja/Korekcja", chociaż ma być szersza. W zbiorach znajdują się prace przeszło 50 twórców z różnych pokoleń, wśród nich zarówno uznanych mistrzów światowej klasy, jak i artystów mniej znanych, ale również interesujących. Obok prac postaci takiej sławy jak Tadeusz Kantor, Franciszek Starowieyski czy Jacek Sempliński, znajdą się na przykład dzieła twórców młodego pokolenia, a także bardzo ciekawe prace uczestników Warsztatów Terapii Zajęciowej w Parmie. Galeria Browarna jest własnością Elżbiety i Andrzeja Biernackich od 25 lat. Zbiory zaczęli oni gromadzić na długo przedtem, bo od 1977 roku.

– Można będzie zobaczyć kilka prawdziwych unikatów – mówił nam Andrzej Biernacki. – Na przykład prace Piotra Michałowskiego, które dla mojej kolekcji są swego rodzaju „Perłą w koronie". Staram się też często podkreślać, że jednym z najważniejszych dzieł sztuki w kolekcji jest sam budynek naszej galerii.

Na sobotnim wernisażu spodziewani są niektórzy spośród twórców, których dzieła będą prezentowane. Niespodzianką będzie krótki recital Eweliny Nowakowskiej – świetnej akordeonistki i nauczycielki gry na tym instrumencie. Zaprezentuje ona własne interpretacje: „Asturii" Isasaca Albeniza, „Czardasza" Vittorio Montiego (według własnej transkrypcji) i „Flick Flack" Alberta Vossena.

Wystawę będzie można oglądać od 10 do 30 września, w piątki, soboty i niedziele od 14.00 do 18.00 lub po wcześniejszym uzgodnieniu telefonicznym. **tm**

MIROSŁAWA WOLSKA-KOBIERECKA

Koncert misji „Teen Challenge" w Karolewie okazał się sukcesem organizatorów, ponieważ spotkał się z bardzo dużym zainteresowaniem.

Karolew | Każdy może znaleźć Boga

Pełna Świetlica na koncercie „Teen Challenge"

Organizatorzy koncertu ewangelizacyjnego, który odbył się 4 września w świetlicy w Karolewie w gminie Nieborów, nie spodziewali się tak dużego zainteresowania nim.

Tymczasem na spotkanie z Bogdanem Pieczyrakiem przyszło tyle osób, że wypełnili świetlicę. Kilka osób usiadło też na ławkach, które ustawiono przed wejściem do niej.

Gość spotkania to muzyk, który swoją karierę na estradzie rozpoczął latach 70. Tremę związaną z publicznymi występami, stres i zmęczenie leczył – za radą kolegów po fachu – alkoholem. Wpadł w nałóg, stracił pracę i dosięgnął dna. Jak udało mu się z tego wyjść i jak spotkał w swoim życiu Jezusa – opowiadał zgromadzonym.

Słowa śpiewanych przez niego utworów ewangelizacyjnych wyświetlane były na ekranie, publiczność mogła włączyć się do śpiewu.

Organizatorem spotkania był mieszkający w Karolewie Romuald Bartosiewicz, działający w Chrześcijańskiej Misji Społecznej kościoła zielonoświątkowego „Teen Challenge". **mwk**

Domaniewice

Koncert z okazji 30-lecia

11 września, po mszy świętej rozpoczynającej się o 10.00, w kościele św. Bartłomieja Apostoła w Domaniewicach odbędzie się jubileuszowy koncert z okazji 30-lecia Ruchu Światło Życie w parafii. Zagrają i zaśpiewają członkowie domaniewickiej Oazy. **kl**

REKLAMA

GABINET CHIRURGICZNY
dr n. med. GRZEGORZ KOKOŁASZWILI
SPECJALISTA CHIRURGII OGÓLNEJ
• usuwanie zmian skórnych (histopatologia)
• elektrokoagulacja • esperal • rektoskopia • wizyty domowe
Łowicz, os. Dąbrowskiego 24 (rampa)
Gabinet czynny: wt. 16⁰⁰-18⁰⁰; pt. 16⁰⁰-18⁰⁰
Zapisy: 696-736-880
332563

SPECJALISTA GINEKOLOG - POŁOŻNIK - CYTOLOG - USG
KUŚMIERCZYK KRZYSZTOF
GABINET PRYWATNY (recepty, szpitale NFZ)
PEŁNA DIAGNOSTYKA
PEŁNE LECZENIE NA MIEJSCU
BADANIA PROFILAKTYCZNE
tel. 601-254-571
Łowicz ul. Ułańska 2 (Medyk)
codziennie 15⁰⁰-20⁰⁰ – BEZ ZAPISÓW
soboty – PO UZGODNIENIU
332032

Prof. dr hab. med.
LARYNGOLOG
DANUTA GRYCZYŃSKA
czwartek 13.00 - 14.30
Łowicz, ul. Długa 14
tel. 601-260-660, 46/837-45-41
332117

IWONA OLEJNIK
specjalista pediatra
PIOTR OLEJNIK
specjalista chorób wewnętrznych
USG • EKG
Głowno, ul. Kilińskiego 25 (róg Piątkowskiej)
tel. 42 710-74-00
330745

OKULISTA
lek. Andrzej Witecki
przyjmuje po 15-tej
ŁOWICZ
Stary Rynek 9/10 m. 13
tel. 46/837-35-59
502-932-337
330866

lek. med.
Leszek Sobczyński
SPECJALISTA
POŁOŻNICTWA I GINEKOLOGII
Głowno, ul. Sikorskiego bl. 27/12
tel. gabinetu: 42/710-72-67
tel. domowy: 42/719-11-67
PRZYJMUJE:
pon., śr., pt.: 11-13; 16-18;
sob. 11-13
318585

DIETETYK
mgr Marzena Pawłowska
specjalista żywienia człowieka
www.poradniazywieniowa.pl
• odchudzanie dzieci i dorosłych
• dietoterapia chorób
• analiza składu ciała
PORADNIA ŻYWIENIOWA
Łowicz, ul. Mickiewicza 20a
REJESTRACJA WIZYT
tel. 502 375 482
317246

GABINET NEUROLOGOPEDYCZNY
Anna Tomasik
DIAGNOZA i TERAPIA:
WAD WYMOWY i ZABURZEŃ MOWY
Glottodydaktyka - zajęcia dla dzieci z trudnościami w nauce czytania i pisania w wieku przedszkolnym i wczesnoszkolnym
• Badanie gotowości szkolnej dzieci 6-letnich
• dysleksja • dysgrafia • dysortografia
tel. 784-686-235
332636

prywatny gabinet lekarski
LEKARZ INTERNISTA
Roman Wasilewski
EKG
CZYNNY: pn., wt., czw. 17-20
sob. 10.30-15.00 + wizyty domowe
Pozostałe dni po uzgodnieniu tel.
Badania sportowców (do 23 r. życia)
Głowno, ul. Czarnieckiego 16
tel. 502-758-980, 42/719-49-09
332136

REKLAMA
lek. med. Tomasz Sawicki
KARDIOLOG
SPECJALISTA CHORÓB WEWNĘTRZNYCH
• USG SERCA
• USG TĘTNIC SZYJNYCH
• HOLTER EKG
• HOLTER CIŚNIENIOWY
• EKG (badania na miejscu)
Łowicz, ul. Świętojańska 1/3B, poniedziałki w godz. 15-18
ZAPISY pod nr tel. 46-837-36-75 (pn.-pt. 8-18), kom. 794-292-043
329120

Aktualności

Łowicz | V Zjazd Wychowanków Szkół Technicznych

Zapisanych jest już ponad 100 osób

Piąty Zjazd Wychowanków Szkół Technicznych w Łowiczu, połączony z obchodami jubileuszu 100-lecia szkoły, odbędzie się w sobotę, 24 września. Uczestniczyć w nim będzie ponad 100 uczestników.

Rejestracja rozpoczęła się w połowie wakacji. Do końca sierpnia zapisanych było tylko około 30 osób. W pierwszych dniach września zapisało się kolejnych 70. Rejestracja cały czas trwa i zgłaszają się kolejni zainteresowani. Chęć uczestnictwa w zjeździe można zadeklarować poprzez stronę internetową szkoły lub stowarzyszenia wychowanków. Koszt uczestnictwa wynosi 150 zł. Według dyrektora Dariusza Żywickiego wakacje nie były najszczęśliwszym terminem na deklarowanie uczestnictwa w zjeździe i jubileuszu. – Myślę, że we wrześniu zgłosi się wiele osób – mówił w rozmowie z NŁ w drugiej połowie sierpnia.

W związku z jubileuszem powstaje monografia szkoły, obecnie jest w fazie druku. Osobą koordynującą prace nad nią była Iwona Więsek, nauczycielka języka polskiego z tej szkoły. Drukarnia zapewnia, że monografia będzie dostępna w formie papierowej do końca tego tygodnia.

Program zjazdu przewiduje, że rozpocznie się on mszą św. w intencji nauczycieli, pracowników i wychowanków szkoły. Zostanie ona odprawiona w kościele ojców pijarów o godz. 10.00. Dwie godziny później, ok. 12.00, w auli szkolnej zaplanowana jest okolicznościowa akademia. Później zaplanowano obiad w sali OSP, a po nim zwiedzanie szkoły i spotkania koleżeńskie w klasach. Rozegrany też będzie mecz koszykówki pomiędzy absolwentami a obecnymi uczniami ZSP 1. Zjazd zakończy spotkanie przy grillu na terenie straży przy Floriana. **mak**

Bolimów | Nowa wystawa w GOK

Przygoda życia malarki

Wernisaż wystawy malarskiej „Moja przygoda życia" Renaty Podlasin odbędzie się w najbliższą sobotę, 10 września, o godz. 16.00 w Gminnym Ośrodku Kultury w Bolimowie. Malarka jest warszawianką, która od lat związana jest więzami rodzinnymi z mieszkańcami gminy Bolimów oraz często tu bywa. Pokazywała już swoje prace w ośrodku w Bolimowie.

– To tu w 2002 roku rozpoczęła realizację swoich artystycznych marzeń, biorąc udział w plenerze malarskim i wystawiając swoje prace na wystawie poplenerowej – opowiada dyrektor GOK Irena Śmigiera-Milewska. Ponadto, także w Bolimowie, w 2007 roku, ośrodek kultury zorganizował jej pierwszą indywidualną wystawę.

Malarka wróciła do swojej pasji po kilkuletniej przerwie i ponownie na prezentację swoich prac wybrała Bolimów. Na wystawie zaprezentowane będą pejzaże i inne obrazy powstałe w ostatnich latach. Będzie można je oglądać do 10 października. **mak**

TOMASZ MATUSIAK

Burmistrz Krzysztof Jan Kaliński podczas wystąpienia otwierającego konferencję podkreślił, że warto korzystać ze środków unijnych.

Łowicz | Konferencja

Dyskutowali o rozwoju

5 września w Centrum Konferencyjno-Bankietowym „Szkiełka" w Łowiczu spotkali się przedstawiciele władz samorządowych i współpracujących z nimi przedsiębiorstw. Wzięli oni udział w konferencji zorganizowanej przez Fundację Rozwoju oraz Polski Kongres Gospodarczy.

Zarejestrowało się blisko 100 uczestników, nie tylko z Łowicza, ale też z różnych stron województwa łódzkiego, chociaż nie wszyscy z zarejestrowanych rzeczywiście przybyli. W programie wyodrębniono trzy bloki tematyczne: innowacyjne rozwiązania dla samorządów, wsparcie działań samorządu czy wyrównywanie szans społeczności lokalnej. Duży nacisk w każdym z tych bloków prelegenci kładli na wykorzystywanie dotacji z funduszy europejskich.

Wśród uczestników byli m.in. burmistrz Krzysztof Jan Kaliński oraz starosta Krzysztof Figat, którzy objęli spotkanie honorowym patronatem, zabrali też głos podczas otwarcia spotkania. Byli też m.in. wójtowie gmin Nieborów – Andrzej Werle i Zduny – Jarosław Kwiatkowski. **tm**

Kocierzew Płd.

W rocznicę Walk nad Bzurą

Zespół Szkół Publicznych im. Bohaterów Walk nad Bzurą w Kocierzewie Południowym jak co roku przygotowuje uroczystości patriotyczne, upamiętniające pamięć bohaterów kampanii wrześniowej 1939, a w szczególności bitwy nad Bzurą.

Uroczystości patriotyczne, które są jednocześnie świętem zespołu szkół, noszącego imię Bohaterów Walk nad Bzurą roku, rozpoczną się o godz. 10.00 na cmentarzu parafialnym w Kocierzewie, gdzie przy grobach żołnierzy zostanie wygłoszony Apel Poległych. Następnie wszyscy przemaszerują do kościoła p.w. św. Wawrzyńca, gdzie zostanie odprawiona uroczysta msza święta. Po jej zakończeniu, ok. 11.30, społeczność szkoły zaprasza do sali gimnastycznej, gdzie zaprezentowana zostanie akademia poświęcona wydarzeniom z września 1939 r. W uroczystościach, jak co roku, będą uczestniczyli przedstawiciele władz gminy, którzy zaproszenie otrzymali od członków drużyny harcerskiej „Nin'hil" na sesji 6 września. Społeczność szkolna zaprasza też do wspólnego uczczenia pamięci poległych wszystkich mieszkańców gminy Kocierzew Płd. **aa**

REKLAMA

FERROXCUBE

„FERROXCUBE POLSKA" Sp. z o. o. producent rdzeni magnetycznych z siedzibą w Skierniewicach w związku z ustawicznych rozwojem firmy poszukuje kandydatów do pracy jako:

➢Operator maszyn produkcyjnych
➢Mechanik młynowy

Od naszych pracowników oczekujemy:
- Dobrej jakości pracy
- Możliwości pracy w systemie trzyzmianowym lub czterobrygadowym

Oferujemy:
- Stabilne warunki zatrudnienia (umowa o pracę, pakiet socjalny, wynagrodzenie zawsze na czas)
- Możliwości rozwoju zawodowego w strukturach międzynarodowego koncernu
- Możliwość skorzystania z transportu pracowniczego busami na trasach:

1) Łowicz ul.Starzyńskiego– Parma– Polesie- Stachlew – Wola Makowska - Ferroxcube
2) Łowicz os. Bratkowice – Mysłaków – Arkadia-Bobrowniki – Dzierzgów– Bełchów– Sierakowice Lewe – Ferroxcube
3) Osiedle Widok –ul. Sobieskiego - Ferroxcube

CV można składać w recepcji firmy:
„Ferroxcube Polska" Sp. z o.o., ul. Zwierzyniecka 2, 96-100 Skierniewice,

Informujemy, że skontaktujemy się tylko z wybranymi osobami. Prosimy o zamieszczenie i podpisanie klauzuli: Wyrażam zgodę na przetwarzanie moich danych osobowych zawartych w mojej ofercie pracy dla potrzeb niezbędnych do realizacji procesu rekrutacji (zgodnie z ustawą z dnia 29.08.1997 o ochronie danych osobowych, Dz.U. z 1997r. Nr 133 poz. 883)".

332808

Syndyk masy upadłości Jarosława Buczka prowadzącego działalność gospodarczą pod nazwą Jarosław Buczek DAW-MAR w Łowiczu

Sprzeda z wolnej ręki w drodze konkursu ofert

I. **Budynek mieszkalnym murowanym, wolnostojącym, parterowym z wysokim podpiwniczeniem i poddaszem użytkowym gdzie:**
powierzchnia zabudowy wynosi: 107,8 m²,
powierzchnia użytkowa mieszkalna wynosi: 107,4 m²,
powierzchnia użytkowa gospodarcza wynosi: 67,0 m²,
powierzchnia działki wynosi: 1.001 m²,

Nieruchomość znajduje się, w Łowiczu, ul. Żołnierska 29, obręb Małszyce, pow. łowicki, woj. łódzkie, dla której w Sądzie Rejonowym w Łowiczu V Wydziale Ksiąg Wieczystych prowadzona jest księga wieczysta KW nr LD10/00022787/6,

za cenę nie niższą niż: 346.000 zł
(słownie: trzysta czterdzieści sześć tysięcy złotych).

II. **Nieruchomość gruntową rolną położoną we wsi Sierzchów, gm. Bolimów powiat skierniewicki woj. Łódzkie,** składającą się z dwóch działek, dla których prowadzona jest Księga Wieczysta LD1 H/00040006/3;
A. nr ewidencyjny działki 134 o powierzchni 2.700 m²,
B. nr ewidencyjny działki 340 o powierzchni 5.600 m²,

za cenę nie niższą niż 18 225,00 zł
(słownie: osiemnaście tysięcy dwieście dwadzieścia pięć złotych).

- Warunkiem przystąpienia do konkursu jest złożenie poprawnej oferty zgodnej z Regulaminem sprzedaży w drodze konkursu ofert oraz wpłacenie wadium w wysokości 10 % ceny wywoławczej na konto upadłego **nr konta: 81 1020 3408 0000 4802 0367 8323**
- Pisemne oferty należy składać w zaklejonej kopercie w terminie **do 15.10.2016 r. do godz. 15⁰⁰** na adres upadłego: Biuro syndyka ul. Kasprzaka 3,91-078 Łódź, z czytelnym podpisem na kopercie „Oferta zakupu nieruchomości ", *(decyduje data doręczenia oferty na podany adres).*
- Otwarcie i rozpoznanie ofert odbędzie się przez komisję na posiedzeniu jawnym w dniu **19 października 2016 roku, o godzinie 10⁰⁰, w biurze syndyka w Łodzi ul. Kasprzaka 3, 91-078 Łódź.**
- Szczegółowe warunki konkursu ofert oraz spis nieruchomości określa Regulamin wyłożony do wglądu w biurze syndyka, oraz na stronie zdii.pl.
- Nieruchomości można oglądać w terminie po wcześniejszym uzgodnieniu z syndykiem tel. 603 920 123 oraz grzecznościowo telefon w Łowiczu 660 750 259, mail: gpawlak@toya.net.pl

SYNDYK Masy Upadłości
Grzegorz Pawlak

332728

OKRĘGOWA SPÓŁDZIELNIA MLECZARSKA W ŁOWICZU
ul. Przemysłowa 3, 99-400 Łowicz

oferuje do sprzedaży wymienione niżej

SAMOCHODY CIĘŻAROWE:

1. DAF 55 CHŁODNIA	nr rej. ELCL664	rok prod. 2001
2. DAF 55 CHŁODNIA	nr rej. ELCM352	rok prod. 1998
3. RENAULT CYSTERNA	nr rej. ELCP251	rok prod. 1999

Informacji o stanie technicznym pojazdów i cenach udziela Dział Transportu OSM w Łowiczu ul. Armii Krajowej 51, tel. 46 830-36-45, 46 837-35-68 w godz. 7.00-15.00

331918

GRANUM

ZBOŻA OZIME
KWALIFIKOWANE
• poplony • trawy
• środki ochrony roślin

oferuje:
Firma Nasienna GRANUM Sp.j.
Łowicz ul. Katarzynów 46
tel. **46/837-23-05**
46/837-23-01
Dostawa powyżej 1 tony
Dopłaty de minimis z ARR – 100 zł/ha

330750

Hurtownia
Nawozów Sztucznych
AGRONAWOZY
Maurzyce 46
99-440 Zduny
OFERUJE:
- SALETRA AMONOWA
- SALETRZAK
- MOCZNIK
- NAWOZY NPK
- WAPNO POLCALC
- NAWOZY DOLISTNE
- EKOGROSZEK WORKOWANY

➔ dowóz do klienta, rozładunek HDS
➔ usługa ważenia do 50t

ATRAKCYJNE CENY!
tel. 721-021-154

332689

BURMISTRZ MIASTA ŁOWICZA

ogłasza VI publiczny przetarg ustny (licytacja)

na sprzedaż niezabudowanych nieruchomości gruntowych

położonych w obrębie Korabka przy ul. Grunwaldzkiej – Gen. Franciszka Włada

stanowiących własność Gminy Miasta Łowicza

Lp.	Numer geodezyjny działki	Powierzchnia (w ha)	Obniżona cena wywoławcza brutto wraz z 23% podatkiem VAT w V przetargu (zł)	Lp.	Numer geodezyjny działki	Powierzchnia (w ha)	Obniżona cena wywoławcza brutto wraz z 23% podatkiem VAT w V przetargu (zł)
1	8080/34	0,0892	**90.000**	7	8080/48	0,0840	**85.000**
2	8080/40	0,1579	**135.000**	8	8080/49	0,0854	**88.000**
3	8080/41	0,0759	**75.000**	9	8080/50	0,1218	**105.000**
4	8080/42	0,0712	**72.000**	10	8080/51	0,0910	**90.000**
5	8080/46	0,1505	**130.000**	11	8080/52	0,0992	**95.000**
6	8080/47	0,0827	**85.000**				

- Nieruchomości uregulowane są w księdze wieczystej nr LD1O/00023334/4.
- Zgodnie z miejscowym planem zagospodarowania przestrzennego miasta Łowicza działki te oznaczone są symbolem **4.80.MNu.** – tereny zabudowy mieszkaniowej jednorodzinnej z usługami. Zasady i warunki zagospodarowania to: zabudowa mieszkaniowa wolnostojąca, wysokość budynków mieszkalnych do 2 kondygnacji nadziemnych w tym druga kondygnacja w poddaszu użytkowym, pozostałe budynki o jednej kondygnacji nadziemnej.
- Nieruchomości te nie zostały sprzedane w pięciu kolejnych przetargach w dniach 23 kwietnia, 26 sierpnia, 3 grudnia 2015 roku, 24 marca i 24 czerwca 2016 roku.

Przetarg odbędzie się w dniu 13 października 2016 roku w sali Ratusza, Stary Rynek 1 (I piętro) o godz. 10 00.

- **Wadium dla każdej z nieruchomości wynosi 8.000,– zł. Wadium należy wpłacić przed otwarciem przetargu najpóźniej do dnia 10 października 2016 roku do godz. 15.00 w kasie Urzędu Miejskiego lub na konto nr 04 2030 0045 1110 0000 0236 7900.** Za datę wpłacenia wadium uważa się wpływ wymaganej kwoty na rachunek Urzędu Miejskiego w Łowiczu.
- Wadium ulega przepadkowi jeżeli uczestnik, który przetarg wygrał nie stawi się bez usprawiedliwienia w miejscu i terminie ustalonym przez zbywającego w celu podpisania umowy.
- Osoba ustalona jako nabywca nieruchomości zobowiązana jest wpłacić nie później niż na 1 dzień przed dniem podpisania umowy sprzedaży nieruchomości, kwotę równą 100% ceny nieruchomości brutto osiągniętej w przetargu, pomniejszoną o kwotę wpłaconego wadium. Za datę zapłaty tej kwoty uważa się wpływ wymaganej należności na rachunek Urzędu Miejskiego w Łowiczu.
- **Bliższe informacje dotyczące m.in. stanu prawnego nieruchomości, regulaminu i postępowania przetargowego można uzyskać w Wydziale GGPPiR, Stary Rynek 1, budynek "B", pok. 42, nr tel. 46 830-91-42 (35).**
- **Burmistrz Miasta Łowicza zastrzega sobie możliwość odwołania przetargu z uzasadnionej przyczyny.**

332523

Burmistrz Miasta Łowicza

ogłasza XV publiczny przetarg ustny nieograniczony (licytacja)

na sprzedaż zabudowanej nieruchomości położonej w obrębie Bolimowska przy ul. Niciarnianej nr 26

stanowiącej własność Gminy Miasta Łowicza

Nieruchomość oznaczona jest nr 2567/2 o pow. 1524 m²

Obniżona cena wywoławcza wynosi 100.000 zł

- Sprzedaż jest zwolniona od podatku od towarów i usług na podstawie art. 43 ust. 1 pkt. 10 ustawy z dnia 11 marca 2004 o podatku od towarów i usług (Dz.U. z 2011 Nr 177 poz. 1054).
- Nieruchomość uregulowana jest w księdze wieczystej nr LD1O/00035471/2.
- Nieruchomość położona przy ulicy Niciarnianej wykorzystywana była przez Gminę Miasta Łowicza jako Punkt Pomocy Mieszkaniowej. W październiku 2009 roku z uwagi na zły stan techniczny budynek został wyłączony z użytkowania w całości. Nieruchomość obecnie jest nie zamieszkała.
- W miejscowym planie zagospodarowania przestrzennego miasta Łowicza, obrębu Bolimowska, znajduje się w obszarze oznaczonym symbolem 1.48.MNu. (teren przy ulicy Niciarnianej): przeznaczenie – tereny zabudowy mieszkaniowej jednorodzinnej z usługami.
- Nieruchomość ta nie została sprzedana w czternastu kolejnych przetargach w dniach 14 marca, 28 maja, 10 października, 5 grudnia 2013 roku, 27 marca, 22 maja, 22 sierpnia, 16 października 2014, 27 lutego, 14 maja, 2 lipca, 19 listopada 2015 roku, 23 marca i 27 czerwca 2016.

Przetarg odbędzie się w dniu 13 października w sali Ratusza, Stary Rynek nr 1 (I piętro) o godz. 11.00.

- **Wadium wynosi 10.000,– zł. Wadium należy wpłacić przed otwarciem przetargu najpóźniej do dnia 10 października 2016 roku do godz. 15.00 do kasy urzędu lub na konto nr 04 2030 0045 1110 0000 0236 7900.** Za datę wpłacenia wadium uważa się wpływ wymaganej kwoty na rachunek Urzędu Miejskiego w Łowiczu.
- Wadium ulega przepadkowi jeżeli uczestnik, który przetarg wygrał nie stawi się bez usprawiedliwienia w miejscu i terminie ustalonym przez zbywającego w celu podpisania umowy.
- Osoba ustalona jako nabywca nieruchomości zobowiązana jest wpłacić nie później niż na 1 dzień przed dniem podpisania umowy sprzedaży nieruchomości, kwotę równą 100% ceny nieruchomości brutto osiągniętej w przetargu, pomniejszoną o kwotę wpłaconego wadium.
- Za datę zapłaty tej kwoty uważa się wpływ wymaganej należności na rachunek Urzędu Miejskiego w Łowiczu.
- **Bliższe informacje dotyczące m.in. stanu prawnego nieruchomości, regulaminu i postępowania przetargowego można uzyskać w Wydziale GGPPiR, Stary Rynek 1 budynek "B", pok. 42, nr tel. 46 830-91-42 (35).**
- **Burmistrz Miasta Łowicza zastrzega sobie możliwość odwołania przetargu z uzasadnionej przyczyny.**

332521

OGŁOSZENIE WÓJTA GMINY ŁOWICZ

Stosownie do art. 35 ust. 1 ustawy z dnia 21 sierpnia 1997r. o gospodarce nieruchomościami (tekst jedn. Dz.U. z 2015, poz. 1774 ze zm.) podaję do publicznej wiadomości,

że w dniach od 08.09.2016 r. do 29.09.2016r.

na tablicy ogłoszeń w Urzędzie Gminy Łowicz, na stronie internetowej urzędu oraz na tablicy ogłoszeń wsi Mystkowice zostanie wywieszony wykaz nieruchomości

przeznaczonej do oddania w dzierżawę

w trybie bezprzetargowym.

332574

WÓJT GMINY DOMANIEWICE

informuje, iż w dniu 02.09.2016 r., na tablicy ogłoszeń Urzędu Gminy został wywieszony na okres 21 dni wykaz nieruchomości, **stanowiących własność Gminy Domaniewice, położonych w Domaniewicach (działka nr 473/4 i 473/6)**

PRZEZNACZONYCH DO ODDANIA W DZIERŻAWĘ W DRODZE BEZ PRZETARGU.

332613

OGŁOSZENIE

o przystąpieniu do sporządzenia miejscowego planu zagospodarowania przestrzennego w zakresie trasy napowietrznej linii elektroenergetycznej 110 kV Sochaczew – Łowicz 1

Na podstawie art. 17 pkt 1 ustawy z dnia 27 marca 2003 r. o planowaniu i zagospodarowaniu przestrzennym (Dz. U. 2016 poz. 778, 904, 961 i 1250) zawiadamiam o podjęciu przez Radę Gminy Kocierzew Południowy uchwały Nr XIX/95/2016 z dnia 22 czerwca 2016 r. w sprawie przystąpienia do sporządzenia miejscowego planu zagospodarowania przestrzennego w zakresie trasy napowietrznej linii elektroenergetycznej 110 kV Sochaczew – Łowicz 1.

- ✓ Treść uchwały dostępna jest na stronie internetowej **http://www.kocierzewpoludniowy.bipst.pl** oraz treść uchwały wraz załącznikiem dostępna jest w siedzibie Urzędu Gminy w Kocierzewie Południowym (Kocierzew Południowy 83, 99-414 Kocierzew).
- ✓ **Obszar objęty ww. planem obejmuje tereny położone wzdłuż istniejącej linii elektroenergetycznej 110 kV w obrębach geodezyjnych: Ostrowiec i Sromów.**
- ✓ Zainteresowani mogą składać wnioski do wyżej wymienionego planu miejscowego. Wnioski należy składać na piśmie w Urzędzie Gminy w Kocierzewie Południowym w terminie do dnia 7 października 2016 r. Wniosek powinien zawierać nazwisko, imię, nazwę i adres wnioskodawcy, przedmiot wniosku oraz oznaczenie nieruchomości, której dotyczy.
- ✓ Na podstawie art. 39 ust. 1 w związku z art. 54 ust. 2 ustawy z dnia 3 października 2008 r. o udostępnianiu informacji o środowisku i jego ochronie, udziale społeczeństwa w ochronie środowiska oraz o ocenach oddziaływania na środowisko (Dz. U. z 2016 r. poz. 353, 831 i 961) podaję do publicznej wiadomości informację o przystąpieniu do opracowania ww. projektu dokumentu wymagającego udziału społeczeństwa.
- ✓ Z dokumentacją sprawy można zapoznać się w siedzibie Urzędu Gminy w Kocierzewie Południowym, w godzinach pracy urzędu.
- ✓ Do opracowywanego projektu dokumentu mogą być składane wnioski. Wnioski należy składać do Wójta Gminy Kocierzew Południowy w nieprzekraczalnym terminie do dnia 7 października 2016 r. Zgodnie z art. 54 ust. 3 ustawy z dnia 3 października 2008 r. o udostępnianiu informacji o środowisku i jego ochronie, udziale społeczeństwa w ochronie środowiska oraz o ocenach oddziaływania na środowisko wnioski mogą być wnoszone na zasadach określonych w ustawie z dnia 27 marca 2003 r. o planowaniu i zagospodarowaniu przestrzennym. Wniosek powinien zawierać nazwisko, imię, nazwę i adres wnioskodawcy oraz przedmiot wniosku. Organem właściwym do rozpatrzenia wniosków jest Wójt Gminy Kocierzew Południowy.
- ✓ Wniosek powinien zawierać także oświadczenie wnioskodawcy dotyczące przetwarzania i udostępniania danych osobowych na potrzeby procedury sporządzenia miejscowego planu zagospodarowania przestrzennego zgodnie z ustawą z dnia 29 sierpnia 1997 r. o ochronie danych osobowych (Dz. U. 2016 poz. 922).

Wójt Gminy Kocierzew Południowy
Agnieszka Wojda

332569

BURMISTRZ MIASTA ŁOWICZA

ogłasza VI publiczny przetarg ustny nieograniczony (licytacja)

na sprzedaż niezabudowanej nieruchomości położonej w obrębie Górki przy ul. Środkowej nr 29

stanowiącej własność Gminy Miasta Łowicza

Nieruchomość oznaczona nr 6402 o pow. 552 m²

Cena wywoławcza wynosi 45.000 zł
(brutto wraz z 23% podatkiem VAT)

- Nieruchomość uregulowana jest w księdze wieczystej nr LD1O/00013876/1.
- Zgodnie z miejscowym planem zagospodarowania przestrzennego miasta Łowicza nieruchomość ta oznaczona jest symbolem 3.103.MNu. – tereny zabudowy mieszkaniowej jednorodzinnej z usługami.
- Nieruchomość ta nie została sprzedana w pięciu kolejnych przetargach w dniach: 23 kwietnia, 26 sierpnia, 3 grudnia 2015 roku, 24 marca i 24 czerwca 2016 roku.

Przetarg odbędzie się w dniu 13 października 2016 roku w sali Ratusza, Stary Rynek 1 (I piętro) o godz. 12.00.

- **Wadium wynosi 5.000,– zł. Wadium należy wpłacić przed otwarciem przetargu najpóźniej do dnia 10 października 2016 roku do godz. 15.00 do kasy urzędu lub na konto nr 04 2030 0045 1110 0000 0236 7900.** Za datę wpłacenia wadium uważa się wpływ wymaganej kwoty na rachunek Urzędu Miejskiego w Łowiczu.
- Wadium ulega przepadkowi jeżeli uczestnik, który przetarg wygrał nie stawi się bez usprawiedliwienia w miejscu i terminie ustalonym przez zbywającego w celu podpisania umowy.
- Osoba ustalona jako nabywca nieruchomości zobowiązana jest wpłacić nie później niż na 1 dzień przed dniem podpisania umowy sprzedaży nieruchomości, kwotę równą 100% ceny nieruchomości brutto osiągniętej w przetargu, pomniejszoną o kwotę wpłaconego wadium.
- Za datę zapłaty tej kwoty uważa się wpływ wymaganej należności na rachunek Urzędu Miejskiego w Łowiczu.
- **Bliższe informacje dotyczące m.in. stanu prawnego nieruchomości, regulaminu i postępowania przetargowego można uzyskać w Wydziale GGPPiR, Stary Rynek 1 budynek "B", pok. 42, nr tel. 46 830-91-42 (35).**
- **Burmistrz Miasta Łowicza zastrzega sobie możliwość odwołania przetargu z uzasadnionej przyczyny.**

332522

Spółdzielnia Mieszkaniowa w Głownie,
ul. Gen. Wł. Sikorskiego 45/49, tel. 42 719 12 35

informuje, że posiada

DO WYNAJĘCIA

w drodze przetargu lokale użytkowe przy minitargowisku w osiedlu Gen. Wł. Sikorskiego:

1) **lokal użytkowy w pawilonie handlowym przy ulicy Wł. Sikorskiego 45/49 o powierzchni 56,20 m², ogrzewany.**
Stawka wywoławcza czynszu 20 zł/m² + VAT + opłata za ciepło (parter).

2) **lokal użytkowy w osiedlu Gen. Wł. Sikorskiego o powierzchni 46,70 m².**
Pomieszczenie wymaga wykończenia w zależności od potrzeb Najemcy (parter). Stawka do negocjacji.

- Do udziału w przetargu niezbędne jest wpłacenie wadium w kwocie 1000 zł w dniu przetargu, tj. 20.09.2016 r. do godz. 12^{00}.
- **Przetarg odbędzie się 20.09.2016 r. o godz. 14^{00}.**
- Bliższe informacje można uzyskać w siedzibie spółdzielni oraz pod telefonami 42 719 12 35, 42 719 19 90.
- Spółdzielnia zastrzega sobie prawo do odstąpienia od przetargu bez podania przyczyn.

332575

OLEJ NAPĘDOWY
z dostawą na miejsce
TEL. 693 157 163

PALIWO BEZ DODATKU BIOKOMPONENTÓW
F.H.U. Tomasz Stań
Sprzedaż Hurtowa Paliw
JAKOŚĆ, JAKIEJ POTRZEBUJESZ, - CENA, NA KTÓRĄ ZASŁUGUJESZ
328693

OLEJ opałowy napędowy
wszystkie rodzaje węgla
NAJNIŻSZE CENY
T.-H.
99-400 Łowicz
Jastrzębia 95
46/837-15-89, 46/837-14-10
319836

kamienny brunatny **WĘGIEL**
MIAŁ
EKOGROSZEK
azotowe dolistne, NPK **NAWOZY**
SUCHE WYSŁODKI
NOWE ZDUNY 84, 46/839-10-15
Chąśno II 43, 46/839-28-72
330315

Informacje

INFORMATOR DLA ŻYCHLINA I OKOLIC

informacje

- **Informacja PKP (ogólnokrajowa)** 22-194-36
- **Krajowe Biuro Numerów** 118-913
- **Międzynarodowe Biuro Numerów** 118-912
- **Rozmowy krajowe** – zamawianie 19050 (koszt 1,07 zł z VAT)
- **Rozmowy międzynarodowe** – zamawianie 19051 (koszt 1,07 zł z VAT)
- **Awarie tel. stacjonarnych** – zgłoszenia: 801 505 505
- **Biuro zleceń** 19497 (zamawianie budzenia, przypominanie o terminie załatwienia sprawy, przekazywanie życzeń itp.).

telefony

- **Wojewódzkie Centrum Zarządzania Kryzysowego Łódzkiego Urzędu Wojewódzkiego w Łodzi** 9287
- **Komisariat Policji w Żychlinie** (24) 285-29-97, (24) 253-00-14
- **Policja w Pacynie**: (24) 235-03-20
- **Komenda Powiatowa Policji w Kutnie**: (24) 253-22-00
- **Straż pożarna:** 998 alarmowy
- **Ochotnicza Straż Pożarna w Żychlinie:** (24) 285-12-10 **w Pacynie:** 604-349-406 **w Bedlnie:** (24) 285-51-91
- **Starostwo Powiatowe w Kutnie**: sekretariat (24) 355-47-80
- **Urząd Gminy: Żychlin** (24) 285-10-06; **Bedlno** (24) 282-14-20; **Pacyna:** (24) 285-80-54; **Oporów** (24) 383-11-50
- **Urzędy Stanu Cywilnego: Żychlin** (24) 285-49-60, **Bedlno** (24) 282-17-66, **Pacyna** (24) 285 80 06, **Oporów** (24) 383-15-52
- **Urząd Skarbowy w Kutnie:** (24) 355-61-00
- **ZUS Kutno:** (24) 253-99-44
- **Urząd Pocztowy w Pacynie:** (24) 285-80-33
- **Bank Spółdzielczy Mazowsze w Płocku, oddział w Pacynie:**(24) 285-80-10
- **Taxi osobowe Kutno:** (24) 253-30-44, (24) 355-57-10, 604-554-539, 604-527-782
- **Powiatowy Urząd Pracy w Kutnie Filia w Żychlinie:** (24) 285-13-46
- **Ośrodki Pomocy Społecznej:** Żychlin (24) 285-11-26, Bedlno: (24) 282-17-64, Pacyna (24) 285-80-60, Oporów: (24) 383-11-53
- **Blisko Dziecka Stowarzyszenie Pomocy Dzieciom i Młodzieży w Żychlinie:** (24) 285-13-06
- **Placówka Opiekuńczo-Wychowawcza Nadzieja w Żychlinie:** (24) 285-12-87
- **Stowarzyszenie Rodzinnego Klubu Abstynenta „Przystań życia" w Żychlinie**: 695-054-433
- **Powiatowe Centrum Pomocy w Rodzinie w Kutnie:** (24) 355-47-50

pogotowia

- **Ogólnopolska poradnia telefoniczna dla osób dorosłych w kryzysie emocjonalnym,** czynna od pon.-pt. godz. 14.00-22.00 pod bezpłatnym numerem telefonu 116 123; www.116123.edu.pl
- **Policyjny telefon zaufania w Kutnie:** (24) 254 27 93
- **Poradnia Leczenia Uzależnień w Kutnie** (24) 355-81-00
- **Poradnia Zdrowia Psychicznego w Kutnie:** (24) 355-81-00
- **Pogotowie energetyki cieplnej w Kutnie:** (24) 253-63-86
- **Pogotowie wodno-kanalizacyjne w Kutnie**: tel. (24) 253– 33– 20
- **Wodociągi – Hydrofornia Orłów-Parcel:** (24) 282 26 31
- **Pogotowie energetyczne w Żychlinie:** 285-10-27
- **Awarie oświetlenia ulicznego Kutno** całodobowo: 606-605-494, 692-888-144
- **Zakład pogrzebowy:** (24) 285-06-60
- **Lecznice dla zwierząt w Żychlinie:** ul. Traugutta 11a, tel. 605-973-325
- **Powiatowy Inspektorat Weterynarii z siedzibą w Kutnie**; telefon alarmowy: 530-535-230
- **Dystrybucja gazu w Żychlinie:** (24) 285-10-71, (24) 285-14-28, (24) 285-26-39, (24) 285-14-20

przychodnie

- **Żychlin, Ośrodek Zdrowia NZOZ Almamed:** (24) 285-10-90; (24) 285-10-86
- **Żychlin, Ośrodek Zdrowia NZOZ Promed:** (24) 285-48-44, (24) 285-29-20, (24) 285-10-08
- **Bedlno, Ośrodek Zdrowia NZOZ Ars Medica Sp. z o.o. :** (24) 282-14-90
- **Bedlno, Ośrodek Zdrowia NZOZ Inter-Med :** (24) 282-17-34
- **Pacyna, Gminny Ośrodek Zdrowia NZOZ Medyk:** (24) 285-80-25
- **Oporów, Ośrodek Zdrowie NZOZ Promed:** (24) 285-91-21
- **Oporów, Ośrodek Zdrowia NZOZ Almamed:** (24) 383-15-00
- **Nocna i Świąteczna Pomoc Lekarska Kutno, ul. Popiełuszki 1, Niepubliczny Zakład Opieki Zdrowotnej Red-Med, J. Robak** , tel. (24) 355-60-11, 697-859-705
- **Ośrodek Zdrowia NZOZ Pro Familia w Pleckiej Dąbrowie:** (24) 282-21-84

apteki

- **Żychlin:**
  czwartek, 8 września: ul. Narutowicza 72, tel. 24-285-43-52
  piątek, 9 września: ul. Narutowicza 72, tel. 24-285-43-52
  sobota, 10 września: ul. Narutowicza 72, tel. 24-285-43-52
  niedziela, 11 września: ul. Narutowicza 72, tel. 24-285-43-52
  poniedziałek, 12 września: ul. Łąkowa 3a, tel. 24-285-19-94
  wtorek, 13 września: ul. Łąkowa 3a, tel. 24-285-19-94
  środa, 14 września: ul. Łąkowa 3a, tel. 24-285-19-94
- **Pacyna, ul. Łukasiewicza 29/1**, tel. 24-285-86-34
- **Punkt apteczny w Pleckiej Dąbrowie 15**, tel. 24-282-21-28
- **Punkt apteczny w Oporowie 25/1**, tel. 24-383-15-19

ośrodki kultury

- **Żychliński Dom Kultury** (24) 285-10-34 czynny w godz.: poniedziałek 8.00-16.00, wtorek 8.00-16.00, środa 8.00-17.00, czwartek 8.00-16.00, piątek 8.00-15.00.
- **Gminny Ośrodek Kultury w Bedlnie:** (24) 282-10-36; czynny od poniedziałku do piątku w godzinach 8:00-16:00
- **Gminny Ośrodek Kultury w Pacynie:** (24) 285-80-56

biblioteki

- **Miejsko-Gminna Biblioteka Publiczna im. Marii Kownackiej w Żychlinie:** (24) 285-11-69, (24) 285-49-79
- **Gminna Biblioteka Publiczna w Bedlnie:** (24) 282-17-51
- **Gminna Biblioteka Publiczna w Pacynie (Filia Biblioteczna w Skrzeszewach):** (24) 285-80-56
- **Gminna Biblioteka Publiczna w Oporowie:** (24) 383-12-25

msze święte w niedziele i święta

- **Żychlin**, parafia pw. Św. Apostołów Piotra i Pawła: 7.00, 9.00, 10.30, 12.00, 18.00.
- **Żychlin**, kaplica pw. św. Maksymiliana Kolbego: 9.30, 11.00, 12.30
- **Śleszyn**, parafia pw. św. Aleksandra Papieża i Męczennika: 9.00, 11.00
- **Luszyn,** parafia pw. św. Stanisława Biskupa i Męczennika: 9.00, 11.30
- **Plecka Dąbrowa**, parafia pw. Zwiastowania Najświętszej Maryi Panny: 9.00, 11.30
- **Suserz**, parafia pw. Wniebowzięcia Najświętszej Maryi Panny: 8.00, 10.00, 12.00
- **Trębki**, parafia pw. św. Stanisława Kostki w Trębkach: 8.00, 9.30, 11.30
- **Bedlno**, parafia pw. św. Floriana Biskupa i Męczennika: 9.00, 11.30
- **Pacyna**, parafia pw. św. Wawrzyńca, diakona i męczennika: 8.30, 10.00, 12.00
- **Oporów**, parafia pw. św. Marcina Biskupa: 8.30, 10.00, 11.30

boiska i hale sportowe

- **Orlik przy Zespole Szkół nr 1 w Żychlinie** – tel. kom. 601-564-839 (animator sportu Remigiusz Michalak)
- **Orlik przy Szkole Podstawowej nr 1 w Kutnie** – tel. 667-218-122, pon.-pt., w godz. 15-20, sob. 10-16-, ndz. 14-19
- **Orlik przy Szkole Podstawowej nr 6 w Kutnie** – pon.-pt. 15-20, w weekendy w godz. 9-16, do ustalenia na miejscu
- **Orlik przy Szkole Podstawowej nr 9 w Kutnie** – pon.-pt. 15-20, w weekendy w godz. 14-21
- **MOSiR w Kutnie** – tel. 24-355-22-24; stadion ogólnodostępny z wyjątkiem boisk piłkarskich (opłata za wynajęcie)
- **Sala gimnastyczna w Gimnazjum w Bedlnie** – tel. 24-282-14-26 (tylko dla mieszkańców gminy Bedlno)
- **Hala OSiR nr 1 w Łowiczu**; ul. Jana Pawła II nr 3, tel. 46-837-51-06;
- **Hala OSiR nr 2 w Łowiczu**; ul. Topolowa 2, tel. 46-837-09-04

aquapark w Kutnie

ul. Kościuszki 54, tel. 24 357 56 07 (08)

- **Strefa basenowa** czynna codziennie w godz. 6.-22.00
- **Strefa saun** czynna w dni robocze 6:00-21:50 (caldarium oraz kabina mroźna), 16:00-21:50 (sauna sucha, sauna parowa oraz pomieszczenie wypoczynkowe), w środy – sauna sucha czynna cały dzień; w soboty, niedziele i święta: 6:00-21:50 (sauna sucha, parowa, caldarium, kabina mroźna, pomieszczenie wypoczynkowe)
- **Strefa squash** czynna codziennie w godz. 6.00-22.00
- **Strefa cardio-siła** czynna codziennie w godz. 8.00-22.00
- **Strefa bowling** czynna w dni robocze w godz. 12.00-24.00, w soboty, niedziele i święta w godz. 10.00-24.00. Rezerwacje tel. 24 357 56 11

baseny w Łowiczu

ul. Kaliska 5, tel. 46-837-32-94

Czynna: od poniedziałku do piątku w godz. 8.00-22.00; soboty i niedziele w godz. 10.00- 20.00.

wystawy stałe

- **Muzeum Zamek w Oporowie** – czynne od poniedziałku do piątku w godz. 10.00-16.00, kasa 10.00-15.30; w soboty i niedziele w godzinach 10.00-17.00, kasa 10.00-16.30. W poniedziałek, 15 sierpnia – nieczynne. Bilety: normalny 8 zł, ulgowy 5 zł; w poniedziałki wstęp bezpłatny, oprowadzanie po muzeum 30 zł po wcześniejszej rezerwacji. Ostatni zwiedzający wchodzi na pół godziny przed zamknięciem.
- **Park przy Zamku w Oporowie** czynny codziennie w godz. 8:00-20:00; wstęp bezpłatny.
- **Muzeum Regionalne w Kutnie** czynne: poniedziałek – piątek w godz. 10:00-18:00; niedziela 10:00-16:00. Ostatni zwiedzający wchodzi 30 min. przed zamknięciem. Bilety: 5 zł normalny, 2,50 zł ulgowy, 1 zł z Kartą Dużej Rodziny; wstęp wolny w niedziele. Kutno, Plac Marsz. J. Piłsudskiego 20.
  „Miasto w czasie i przestrzeni" – wystawę rozpoczyna dział archeologiczny, dot. najdawniejszych dziejów Ziemi Kutnowskiej; dalej: część przyrodnicza, etnograficzna i historyczna.
  „Rzeźba po kutnowsku" – wystawa prezentuje muzealną kolekcję rzeźb współczesnych twórców ludowych i nieprofesjonalnych z terenu Kutna i powiatu.
- **Muzeum Bitwy nad Bzurą w Kutnie** – czynne codziennie oprócz poniedziałków w godz. 10-16. Ekspozycja ukazuje przebieg dramatycznych walk, jakie toczyły nad Bzurą oddziały polskie dowodzone przez generała dywizji Tadeusza Kutrzebę. Zebrane pamiątki, zdjęcia, elementy uzbrojenia, umundurowania dokumentują największą bitwę Kampanii Wrześniowej 1939 roku. Kutno, Park Wiosny Ludów. Bilety: normalny – 5 zł, ulgowy – 2,50 zł, niedziele – wstęp bezpłatny.
- **Zespół Pałacowo-Parkowy w Sannikach** czynny codziennie w godz. 8.00-21.00. Zwiedzanie z przewodnikiem od poniedziałku do piątku w godz. 8.00-15.30, w sobotę i niedzielę w godz. 10.00-18.00. Bilety: do pałacu: 10 zł (normalny), 3 zł (ulgowy), dzieci do lat 6 – gratis; park – wstęp wolny.
  „Ożywić historię, czyli pałac w Sannikach za czasów Natansonów i Dziewulskich" – wystawa przedstawia kontynuację historii kolejnych właścicieli dóbr sannickich.
- **Pałac, ogród i Manufaktura Majoliki w Nieborowie** – czynne: wtorek – niedziela w godz. 10.00-6.00; wtorek – wstęp wolny. Bilety: Pałac, Ogród, Manufaktura Majoliki 22 zł – normalny, 13 zł – ulgowy, 50 zł – bilet rodzinny (dwie osoby dorosłe, dzieci do lat 18, maksymalnie 6 osób), 1 zł – dzieci 7-16 lat; Ogród i Manufaktura Majoliki – 12 zł – normalny, 8 zł – ulgowy, 1 zł – dzieci 7-16 lat.
- **Park w Nieborowie i Arkadii, Świątynia Diany w Arkadii** – czynne codziennie od godz. 10.00 do zmroku, wstęp wolny. Bilety: Ogród i Świątynia Diany – 12 zł – normalny, 8 zł – ulgowy, 1 zł – dzieci 7-16 lat.
- **Muzeum Motoryzacji w Nieborowie** – czynne: pt., sb., ndz. w godz. 10.00-1800, w innych terminach tylko po telefonicznym uzgodnieniu (tel. 46 838-50-68, 501-945-960); Nieborów 231a; bilety: normalny 10 zł, ulgowy (dzieci i młodzież do lat 15, emeryci, renciści) 7 zł, dzieci do lat 7 bezpłatnie.

wystawy czasowe

- **„1050 lat temu w Polsce"** – wystawa plenerowa poświęconą rocznicy Chrztu Polski; Kutno, pl. Marszałka Józefa Piłsudskiego.
- **Wieloformy** – wystawa uczestników II Ogólnopolskiego Pleneru Plastycznego „Kutno i róże"; czynna do 30 września; Galeria Okno na Sztukę Kutnowski Dom Kultury, ul. Żółkiewskiego 4.

koncerty

- **Piątek, 9 września:**
  godz. 20.00 – **Karma Trio**, Bar Plaża nad Bzurą w Łowiczu. Wstęp wolny.
- **Sobota, 10 września:**
  godz 18.00 – **Orkiestra Sonus – koncert letni dedykowany obchodom 880-lecia Łowicza.** Wraz z orkiestrą pod batutą Michała Janochy wystąpią wokaliści: Ewa Rutkowska, Hanna Gieda, Karol Bąk-Łupiński: Muszla koncertowa, Park Błonia w Łowiczu, wstęp wolny.
- **Niedziela, 11 września:**
  godz. 14.20, 15.30 – **Drugi Tydzień** – koncert w ramach festiwalu „Księżackie Jadło"; Łowicz, Nowy Rynek, wstęp wolny.
  godz. 16.20 – **Bogdan Trojanek i Terne Roma** – koncert w ramach festiwalu „Księżackie Jadło"; Nowy Rynek w Łowiczu, wstęp wolny.
  godz. 17.15 – **Eleni** – koncert w ramach festiwalu „Księżackie Jadło"; Nowy Rynek w Łowiczu, wstęp wolny.
  godz. 18.30 – **Turnioki** – koncert w ramach festiwalu „Księżackie Jadło"; Nowy Rynek w Łowiczu, wstęp wolny.
  godz. 20.00 – **De Mono** – gwiazda wieczoru, – koncert w ramach festiwalu „Księżackie Jadło"; Nowy Rynek w Łowiczu, wstęp wolny.
- **Czwartek, 6 października:**
  godz. 18:00 – **Kortez** – koncert 26-letniego kompozytora i wokalisty, jego debiutancka płyta „Bumerang", to intymny zbiór opowiadań o miłości i jej braku. To jedna z najlepiej przyjętych płyt w ostatnich latach. Kutnowski Dom Kultury, ul. Żółkiewskiego 4. Bilety: 45 zł.

kino Kutnowskiego Domu Kultury

ul. Żółkiewskiego 4, tel./fax 24-254-21-37

- **Czwartek – czwartek, 8-15 września:** kino nieczynne

kino Fenix

Łowicz ul. Podrzeczna 20, tel. 46-837-40-01

- **Czwartek, 8 września:**
  godz. 16:15 – **Barbie: Gwiezdna przygoda** – film animowany prod. USA
  godz. 18:00 – **Nerve** (premiera) – thriller prod. USA
  godz. 20:00 – **Boska Florence** – film biograficzny, komedia prod. USA
- **Piątek – środa, 9 – 14 września:**
  godz. 16.00, 20.15 – **Smoleńsk** – dramat, prod. polskiej
  godz. 18.15– **Nowe przygody Aladyna** – komedia, prod. Belgia, Francja

Bilety: seanse 2D: 16 zł (normalny), 14 zł (ulgowy), 12 zł (tanie poniedziałki); seanse 3D: 18 zł (normalny), 15 zł (ulgowy).

42. Święto Róży

w Kutnie, 9-11 września 2016 r.

- **Piątek, 9 września:**
  godz. 18.30 – **Korowód Królowej Róż** (ul. Królewska) i uroczyste otwarcie Święta Róży (Pl. Piłsudskiego)
  godz. 19.00 – **„Gramy i śpiewamy 70 lat"** – koncert Państwowej Szkoły Muzycznej w Kutnie, scena na Placu Piłsudskiego; wstęp wolny;
  godz. 20.30 – **Koncert zespołu Majestic** (mix ska, reggae, rock); scena na Pl. Piłsudskiego; wstęp wolny;
  godz. 20.00 – **Inauguracja 42. Wystawy Róż i Aranżacji Florystycznych „W ogródku Pana Szekspira".** W programie: **kabaretowy spektakl plenerowy „Dzieła wszystkie Szekspira"/ Pipes & Drums – szkockie dudy;** godz. 20.00-22.00 – **42. Wystawa Róż i Aranżacji Florystycznych pt. „W ogródku Pana Szekspira**", Kutnowski Dom Kultury. Bilety: normalny 7 zł, ulgowy – 4 zł, dzieci do lat 7 wstęp bezpłatny.

Imprezy towarzyszące: godz. 11.00-22.00 – **Jarmark Różany** (Plac Piłsudskiego i ul. Królewska); godz. 10.00-22.00 – **Lunapark** (Plac Wolności).

- **Sobota, 10 września:**
  godz. 10.00-20.00 – **42. Wystawa Róż i Aranżacji Florystycznych pt. „W ogródku Pana Szekspira**". Kutnowski Dom Kultury. Bilety: normalny 7 zł, ulgowy – 4 zł, dzieci do lat 7 – wstęp bezpłatny.
  godz. 10.00-20.00 – **„Z różą w tle" – program Szkół Niepublicznych ZDZ w Warszawie, Centrum Kształcenia w Kutnie** – dekoracyjne upięcia włosów dla gimnazjalistów, dzieci i dorosłych, konsultacje i porady fryzjerskie, manicure, masaż relaksacyjny dłoni, techniki profesjonalnej pielęgnacji cery i paznokci – sala tarasowa KDK;
  godz. 11.00-17.00 – **Przystanek Dziecko** – animacje i zabawy dla dzieci; Park Traugutta;
  godz. 11.00-15.00 – **Pokazy Tai-Chi**; Park Traugutta;
  godz. 12.00-16.00 – **Kącik porad różanych** – parking KDK
  godz. 12.00-14.30 – **Konferencja pt. „Róża w przestrzeni miasta i w ogrodzie"** – sala widowiskowa KDK; wstęp: zaproszenia, zgłoszenia;
  godz. 12.00-20.00 – **Ekspozycja florystyczna „Ogrody, ogródki, balkony..."** – wykonana przez kutnowską kwiaciarnię „Kwiatowy Zakątek"; **„Moja baśń"**- wystawa obrazów Adama Kołakowskiego; **Kawiarenka dr. Troczewskiego** – przygotowana przez uczniów Zespołu Szkół Zawodowych im. dr. Antoniego Troczewskiego w Kutnie; Centrum Teatru, Muzyki i Tańca;
  godz. 12.30 – **Prezentacja drużyny Polfarmex Kutno** (występ zespołu cheerleaderek Polfarmex Dance Team, rozdawanie autografów, wspólne fotki z zawodnikami); Pl. Piłsudskiego;
  godz. 13.30 – **„Baw się z nami"** – prezentacja zespołów tanecznych i sekcji Kutnowskiego Domu Kultury; Pl. Piłsudskiego;
  godz. 14.00-16.00 – **Mistrzowskie pokazy florystyczne** – scena przed KDK;
  godz. 14.30 – **VIII Ogólnopolski Festiwal Piosenki „Kwietnik"**; Pl. Piłsudskiego
  godz. 17.00-18.00 – **Warsztaty florystyczne dla dzieci** – scena przed KDK;
  godz. 18.00 – **„Wieloformy" – wernisaż wystawy uczestników II Ogólnopolskiego Pleneru Plastycznego „Kutno i róże"**; Galeria Okno na Sztukę, KDK;
  godz. 18.00 – **Czy to ty?** – pokaz filmu Kutnowskiej Akademii Filmowej; scena na Pl. Piłsudskiego;
  godz. 19.00 – **Koncert zespołu Dixie Tiger's Band** – jazz nowoorleański; scena na Pl. Piłsudskiego;
  godz. 19:00 – **Koncert Eweliny Lisowskiej;** Muzyczna Scena nad Ochnią;
  godz. 20.00 – **Ogródkowy koncert** – Siergiej Wowkotrub Gypsy Swing Quartet; Centrum Teatru, Muzyki i Tańca;
  godz. 20.30 – **Koncert zespołu Punto Latino Band** – muzyka latino; Pl. Piłsudskiego;
  godz. 20.30– **Koncert zespołu IRA;** Muzyczna Scena nad Ochnią;

Imprezy towarzyszące: godz. 9:30-22:00 – Jarmark Różany (ul. Królewska i Pl. Piłsudskiego); godz. 10.00-22.00 – Lunapark (Plac Wolności)

- **Niedziela, 11 września:**
  godz. 10.00-20.00 – **42. Wystawa Róż i Aranżacji Florystycznych pt. „W ogródku Pana Szekspira";** Kutnowski Dom Kultury. Bilety: normalny 7 zł, ulgowy – 4 zł, dzieci do lat 7 – wstęp bezpłatny;
  godz. 10.00-20.00 – **„Wieloformy" –wystawa uczestników II Ogólnopolskiego Pleneru Plastycznego „Kutno i róże"**, Galeria Okno na Sztukę w KDK;
  godz. 10.00-20.00 – **„Z różą w tle" – program Szkół Niepublicznych ZDZ w Warszawie, Centrum Kształcenia w Kutnie:** dekoracyjne upięcia włosów, konsultacje i porady fryzjerskie, manicure, masaż relaksacyjny dłoni, techniki profesjonalnej pielęgnacji cery i paznokci, sala tarasowa KDK;
  godz. 11.00-17.00 – **Przystanek Dziecko** – animacje i zabawy dla dzieci, Park Traugutta;
  godz. 12.00-14.00 – **Mistrzowskie pokazy florystyczne;** scena przed KDK;
  godz. 12.00-16.00 – **Kącik porad różanych**, Kutnowski Dom Kultury;
  godz. 12.00-20.00 – **Ekspozycja florystyczna „Ogrody, ogródki, balkony..."** – wykonana przez kutnowską kwiaciarnię „Kwiatowy Zakątek"; **wystawa obrazów „Moja baśń"**- prace Adama Kołakowskiego; **Kawiarenka dr. Troczewskiego** przygotowana przez uczniów Zespołu Szkół Zawodowych im. dr. Antoniego Troczewskiego w Kutnie, CTMiT;
  godz. 13.00 – **Zespół Pieśni i Tańca Ziemi Kutnowskiej**, scena na Pl. Piłsudskiego;
  godz. 14:00 – **„Na folkową nutę"** – występ członków Młodzieżowego Domu Kultury w Kutnie; scena na Pl. Piłsudskiego;
  godz. 15.00-18.00 – **Adam Kozanecki – finalista Masterchef – gotuje z Exdrobem; Thomas Grotto śpiewa Największe Włoskie Przeboje**, scena na Pl. Piłsudskiego;
  godz. 17.00-18.00 – **Warsztaty florystyczne dla dzieci**, scena przed KDK;
  godz. 18.00 – **Rozstrzygnięcie Konkursu Na Najpiękniejszą Różę**, scena na Pl. Piłsudskiego;
  godz. 18.00 – **Pokazy fitness** – Aquapark Kutno;
  godz. 19.00 – **The New Warsaw Trio** – koncert zespołu grającego tango i jazz, scena na Pl. Piłsudskiego;
  godz. 19.00 – **Grzegorz Hyży – koncert,** Muzyczna Scena nad Ochnią;
  godz. 20:30 – **Siostry Matkowskie** – koncert zespołu grającego muzykę cygańską, hiszpańską i bałkańską; scena na Pl. Piłsudskiego;
  godz. 20.30 – **Anna Wyszkoni – koncert**; Muzyczna Scena nad Ochnią;

Imprezy towarzyszące: godz. 9.30-22.00 – Jarmark Różany (ul. Królewska i Pl. Piłsudskiego); godz. 10.00-22.00 – Lunapark (Plac Wolności).

inne

- **Czwartek, 8 września:**
  godz. 18.00 – **Jumping Frog – fitness na trampolinach**; Żychliński Dom Kultury, ul. Fabryczna 3. Zapisy, ilość miejsc ograniczona. Karnety miesięczne 40 zł.
- **Niedziela, 11 września:**
  godz. 10.00 – **Uroczystości upamiętniające 77. rocznicę walk nad Bzurą przy pomniku Bohaterów Września w Walewicach**, po nich: Regionalne Zawody w Skokach przez Przeszkody.
  godz. 14.00 – **„Księżackie Jadło" – festiwal dobrej żywności;** Nowy Rynek w Łowiczu. Wstęp wolny.
- **Niedziela, 2 października:**
  godz. 11.00 – **XVIII Dni Kukurydzy Województw Mazowieckiego i Łódzkiego oraz Ogólnopolskiej Prezentacji Odmian – Skrzelew 2016,** gm. Teresin. W programie: zbiór z poletek doświadczalnych odmian kukurydzy na ziarno i kiszonkę; prezentacja poletek herbicydowych i nawozowych; prezentacja firm z branży produkcji rolniczej; wystawa sprzętu rolniczego; pokaz użytkowania maszyn rolniczych; kiermasz drzewek owocowych i roślin ozdobnych; konkursy z nagrodami, występy zespołów folklorystycznych i młodzieżowych.
- **Czwartek, 13 października:**
  godz. 18:00 – **„Pan Jowialski"** Aleksandra Fredry – spektakl teatralny. Wystąpią m.in.: Krystyna Janda, Magdalena Zawadzka, Aleksandra Grzelak, Wojciech Malajkat, Kutnowski Dom Kultury, ul. Żółkiewskiego 4. Bilety: 90 zł.

KRONIKA WYPADKÓW MIŁOSNYCH

ślubowali sobie:

- **Ewelina Wojdyła** i **Łukasz Dróżdż** oboje z Łowicza
- **Dorota Sylwia Zabost** z Łowicza i **Dominik Fabian Burri** ze Szwajcarii
- **Sylwia Gajewska** z Łowicza i **Piotr Hejgier** z Torunia
- **Marta Cyganiak** z Bielaw i **Patryk Kochanek** z Łowicza
- **Monika Kosiorek** z Łowicza i **Paweł Wesołowski z Torunia**

OFERTY PRACY

POWIATOWY URZĄD PRACY W ŁOWICZU (stan na 7.09.2016 r.)

- Robotnik budowlany
- Monter-elektryk samochodowy
- Monter-spawacz
- Kierowca-sprzedawca
- Kasjer
- Pomocniczy pracownik obsługi hotelu i restauracji
- Monter
- Mistrz
- Operator myjni
- Pracownik biurowy
- Handlowiec
- Magazynier
- Ślusarz
- Pracownik biurowy-spedycyjny
- Mechanik samochodowy
- Barista-operator urządzeń do produkcji napojów bezalkoholowych
- Nauczyciel biologii
- Operator maszyny
- Kasjer-sprzedawca
- Kierownik marketu
- Zastępca kierownika marketu
- Sprzedawca
- Fryzjer
- Sprzedawca
- Monter układów elektronicznych-lutowanie

SKARB ROLNIKA

NOTOWANIA Z TARGOWISKA (ceny z dnia 6.09.2016 r.)

		Łowicz	Głowno
botwinka	pęczek	2,00	-
brokuły	szt.	1,50-3,00	3,00
buraki czerwone	kg	1,00-1,50	1,50-2,00
cebula	kg	2,50	1,50-2,00
czosnek	szt.	0,80-2,50	1,00
fasola zielona	kg	3,50	3,00-4,00
fasola żółta	kg	3,00-3,50	3,50
gruszki	kg	2,50-3,00	3,00
jabłka	kg	0,80-2,50	1,50-2,50
jaja fermowe	15 szt.	4,50-10,00	4,50-8,00
jaja wiejskie	15 szt.	6,00-11,00	7,00-10,00
jeżyna	0,5 kg	-	4,00
kalafior	szt.	1,50-3,00	3,00
kapusta biała	szt.	2,50	2,00-2,50
kapusta kiszona	kg	4,00	5,00
kapusta pekińska	szt.	3,00-4,00	-
koperek	pęczek	1,00	1,00
maliny	0,5 kg	5,00	5,00
miód	litr	-	13,00-14,00
marchew	kg	1,00-1,50	1,00-2,00
natka pietruszki	pęczek	1,00	1,00
ogórki kiszone	kg	6,00	5,00
ogórek gruntowy	kg	2,50-3,00	1,00-3,00
ogórek zielony	kg	-	3,00
papryka czerwona	kg	2,50-3,00	2,00-4,50
papryka zielona	kg	-	2,00-4,50
papryka żółta	kg	2,50-3,00	2,00-4,50
pieczarki	kg	7,00	-
pietruszka	pęczek	4,00	3,00/kg
pomidor polny	kg	0,80-2,00	1,00-2,50
por	szt.	1,50-2,00	1,50-2,00
rabarbar	kg	5,00	-
rzodkiewka	pęczek	1,00	1,50
sałata	szt.	2,00	1,50
seler	szt.	4,00-5,00	2,00
słonecznik	szt.	2,00	1,00-2,00
szczypiorek	pęczek	1,00	1,00
śliwki	kg	1,00-2,50	2,00-2,50
włoszczyzna	pęczek	2,50	2,50
ziemniaki	kg	1,00	1,00

ROLNIK SPRZEDAJE

(ceny z dnia 6.09.2016 r.)

Żywiec wieprzowy:

- Różyce: 5,00 zł/kg+VAT
- Skowroda Płd.: 5,00 zł/kg+VAT
- Domaniewice: 5,00 zł/kg+VAT
- Chąśno: 4,90 zł/kg+VAT
- Kiernozia: 4,90 zł/kg+VAT
- Karnków: 4,80 zł/kg+VAT

Żywiec wołowy:

- Skowroda Płd.: jałówki 7,00 zł/kg+VAT, krowy 5,50 zł/kg+VAT; byki 7,50 zł/kg+VAT;
- Różyce: jałówki 7,00 zł/kg+VAT; krowy 5,50 zł/kg+VAT; byki 7,50 zł/kg+VAT.
- Domaniewice: jałówki 7,00 zł/kg+VAT; krowy 5,50 zł/kg+VAT; byki 7,50 zł/kg+VAT.

Ogłoszenia

▪ KUPUJESZ ▪ SPRZEDAJESZ ▪ SZUKASZ PRACY ▪ MIESZKANIA

Twoje ogłoszenie przeczytają w powiatach: łowickim, zgierskim, brzezińskim, skierniewickim, kutnowskim i gostynińskim

U NAS WARTO DAĆ OGŁOSZENIE

Każde ogłoszenie drobne zamieszczone do druku w Nowym Łowiczaninie oraz Wieściach z Głowna i Strykowa, ukaże się na terenie całego powiatu łowickiego, dużej części zgierskiego i kutnowskiego (Żychlin i okolice) oraz fragmentów gostynińskiego (Sanniki i okolice) i skierniewickiego (Bolimów i okolice)

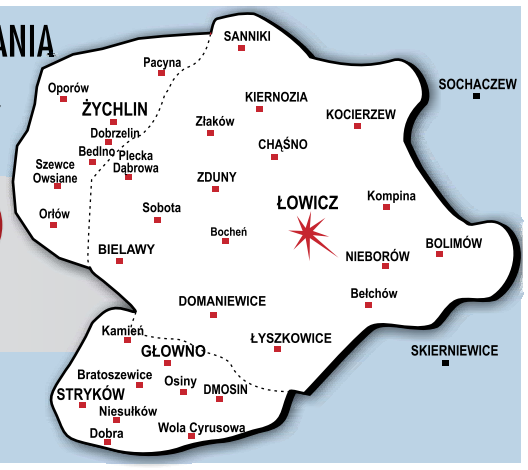

samochodowe

kupno

■ Złomowanie Pojazdów- zaświadczenia, auto-skup: uszkodzone, rozbite, wyeksploatowane, Rząśno 13, tel. kom. 602-123-360.

■ Autoskup: 1 zł za 1 kg, wszystkie, tel. kom. 888-460-461.

■ Absolutny skup aut niezależnie od stanu, zadbane oraz do remontu, najwyższe ceny, gotówka od ręki, tel. kom. 572-801-380.

■ **Subiekt Nieborów Auto-kasacja, sprzedaż części, tel. (46) 838-55-41**

■ Aktualnie kupię sprawny lub lekko uszkodzony, tel. kom. 513-375-786.

■ Auto-Skup. Płacimy za sprawne, uszkodzone, najlepsze ceny. Zadzwoń!, tel. kom. 604-191-186.

■ Kupię auta, również uszkodzone, tel. kom. 662-031-656.

sprzedaż

■ AUDI A3, 1.6 benzyna, 2005 rok, 186.000 km, I właściciel, kupiony w polskim salonie, bogate wyposażenie, 14.000 zł, tel. kom. 508-317-721.

■ AUDI A4, 1.6 benzyna, 1999 rok, tel. kom. 604-966-687.

■ AUDI A4, 2001 rok, kombi, tel. kom. 788-293-343.

■ BMW E46, 318D, 2002 rok, kombi, tel. kom. 604-983-039.

■ CHRYSLER PT Crusier, 2.2 CRD, 2004, tel. kom. 609-227-564.

■ CITROËN C3, 1.4 HDI, 2003 rok, tel. kom. 508-107-655.

■ CITROËN C4, 1.6, na części, tel. kom. 601-070-193.

■ CITROËN Nemo, 2009 rok, van, tel. kom. 727-534-450.

■ CITROËN Xara Picasso, 1.6 benzyna, 2004 rok, 141.000 km, ciemne szyby ; nowy akumulator, zarejestrowany jako ciężarowy, tel. kom. 605-977-765.

■ FIAT CC, 600 zł do negocjacji, tel. kom. 785-320-647.

■ FIAT Punto, 1998 rok, tel. kom. 782-493-107.

■ FIAT Punto, 2010 rok, tel. kom. 788-293-343.

■ FIAT Punto II Active, 1.2, 2004 rok, 180.000 km, niebieski, 5-drzwiowy, tel. kom. 600-447-809.

■ Fiat Seicento, 1100, 2003 rok, tel. kom. 603-872-897.

■ FIAT Seicento, 900, 1999 rok, tel. kom. 601-851-421.

■ FIAT Seicento, 1.1, 1999 rok, tel. kom. 500-241-215, 514-975-119.

■ FIAT Stilo, 1.9 JTD, 2003 rok, 220.000 km, tel. kom. 663-531-509.

■ FORD C Max, 1.6 TDCI, 2008 rok, tel. kom. 601-419-747.

■ FORD Fiesta, 2009 rok, tel. kom. 788-293-343.

■ FORD Focus, 2001 rok, tel. kom. 788-293-343.

■ FORD Focus, 2012 rok, tel. kom. 505-056-590.

■ FORD Fusion, 1.4 TDCI, 2009 rok, tel. kom. 601-419-747.

■ FORD Mondeo, kombi, 2007 rok, tel. kom. 662-585-814.

■ FORD Mondeo, 2012 rok, tel. kom. 505-056-590.

■ HONDA Accord, 2009 rok, tel. kom. 788-293-343.

■ HONDA Civic, 1.4 IS, 1999 rok, tel. kom. 791-577-470.

■ HONDA Civic, 1.4 benzyna, 142.000 km, silnik bezawaryjny, stan dobry, 2.900 zł, tel. kom. 505-949-139.

■ HONDA HRV, 2000 rok, 5-drzwiowa, napęd 4x4, klima, pełna opcja, tel. kom. 603-653-030.

■ IVVECO 5912, 2000 rok, 10-paletowy, tel. kom. 602-781-330.

■ KIA Ceres, 1997 rok, wywrotka, tel. kom. 575-833-916.

■ MAZDA 3, 2006 rok, tel. kom. 788-293-343.

■ MAZDA 626, 2.0D, 1999 rok, 101 KM, tel. kom. 606-609-028.

■ MERCEDES A klasa 160 CDI, 2001 rok, klimatyzacja, bezwypadkowy, tel. kom. 604-706-309.

■ MERCEDES E klasa, 2.2 CDI, 2005 rok, sedan, granatowy metalik, bogate wyposażenie, skrzynia biegów 6, bezwypadkowy, stan rewelacyjny (możliwość zamiany na mniejszy), tel. kom. 513-375-786.

■ MERCEDES Vito, 2.2, 2006 rok, model 109, blaszak, 138.000 km, czerwony (możliwość zamiany na mniejszy osobowy), tel. kom. 604-706-309.

■ OPEL Astra, 1.6, 1992 rok, tel. kom. 601-463-510.

■ OPEL Astra Classic, benzyna, 1999 rok, tel. kom. 730-602-302.

■ OPEL Astra II, 2001 rok, tel. kom. 727-534-450.

■ OPEL Astra II, 1.6 16V, 2000 rok, tel. kom. 791-020-642.

■ OPEL Astra, 1.4, 2011 rok, grafitowy, wersja luksusowa, 34.900 zł, tel. kom. 606-737-364.

■ OPEL Corsa, 1.4, tel. kom. 697-405-544.

■ OPEL Corsa gaz, 2005 rok, tel. kom. 698-667-611.

■ OPEL Corsa, LPG, 1995 rok, tel. kom. 518-290-730.

■ OPEL Corsa D, 1.3 CDTI, 2007 rok, tel. kom. 601-419-747.

■ OPEL Corsa D 1.3 CDTI rok prod. 2007 centralny zamek, alarm, klimatyzacja, elektryczne lusterka, tel. kom. 782-668-009.

■ OPEL Corsa, 1.4, gaz, 1997 rok, czerwony, tel. kom. 573-456-880.

■ OPEL Insignia, 1.6 turbo, benzyna, 2010 rok, tel. kom. 660-456-516.

■ OPEL Vectra C, 2.0 DTI, 2003 rok, czarny metalik, bogate wyposażenie bezwypadkowy, oryginalny lakier, tel. kom. 513-375-786.

■ Passat B5 TDI, 2000 rok, kombi, stan bdb, tel. kom. 604-388-405.

■ PEUGEOT 206, 1999 rok, tel. kom. 660-715-473.

■ PEUGEOT 307, 2.0, 2005 rok, tel. kom. 695-164-091, po 15:00.

■ PEUGEOT Partner, 1.9, 2003 rok, tel. kom. 781-099-425.

■ POLONEZ Trac diesel, 5-osobowy, aloburty, zabudowany, hak, tel. kom. 602-537-302.

■ POLONEZ Track benzyna/gaz, VAT1-B, tel. kom. 606-289-088.

■ RENAULT Kangoo, 1.5 DCI, 2007 rok, tel. kom. 601-419-747.

■ RENAULT Laguna, 2002 rok, tel. kom. 788-293-343.

■ RENAULT Scenic II, 2004 rok, 7-osobowy, tel. kom. 601-419-747.

■ RENAULT Scenic, 1.9 DTI, 2000 rok, wyposażony, tel. kom. 604-392-876.

■ SEAT Cordoba, 2006 rok, tel. kom. 788-293-343.

■ Seicento, 2000 rok, tel. kom. 606-135-736.

■ Seicento 900, tel. 789-126-698.

■ SKODA Fabia, 1.4, benzyna/gaz, 2004 rok, 160.000 km, tel. kom. 533-016-333.

■ SKODA Fabia, 1.2, 2004 rok, I właściciel, bezwypadkowa, 63.000 km, grafitowy metalik, 12.900 zł, tel. kom. 539-514-149.

■ SKODA Octavia, 1 lift 1.9, 2002 rok, 9.200 zł, tel. kom. 690-999-023.

■ SKODA Octavia, 2007 rok, kombi, tel. kom. 788-293-343.

■ Sprzedam, zamienię Star 1142, 1990, wywrot, tel. kom. 602-445-248.

■ TOYOTA Auris, 1.33, 2012 rok, tel. kom. 797-305-563.

■ TOYOTA Corolla E12 diesel, 2003 rok, srebrny, tel. kom. 603-155-230.

■ TOYOTA Yaris, 1.3, 2001 rok, tel. kom. 602-175-082.

■ TOYOTA Yaris, 1.0, 2004 rok, 3-drzwiowy, tel. kom. 603-128-915.

■ TOYOTA Yaris, 1.0, XII. 2004/2005 rok, salon, wyposażona, tel. kom. 604-392-876.

■ VOLVO V-40, 1.8, benzyna, 2000 rok, klima tempomat, 5.900 zł, tel. kom. 724-207-722.

■ VOLVO V50, 2.0 D, 2007 rok, stan bdb., tel. kom. 604-349-047.

■ VW Crafter, 2007 rok, tel. kom. 788-293-343.

■ VW Golf 5, 2005 rok, tel. 788-293-343.

■ VW Golf IV, 1.4 benzyna, 1998 rok, granatowy, tel. kom. 691-599-043.

■ VW Golf IV, 1.6 8V, 2000 rok, do opłat, tel. kom. 608-591-942.

■ VW Golf IV, 1.9 diesel, 2002 rok, kolor piasek pustyni, tel. kom. 783-112-512.

■ VW Golf V Diesel, 2005 rok, bogate wyposażenie (w rozliczeniu przyjmę tańszy), 14.800 zł, tel. kom. 513-329-718.

■ VW Golf V, 1.4 TSI 120 KM, 2008 rok, skrzynia VI, zakupiony w salonie, bezwypadkowy, bogate wyposażenie, 19.800 zł, tel. kom. 604-706-309.

■ VW Golf VII, 2,0 TDI, 2015 rok, 12. 000 km, 5-drzwiowy, czerwony, automat, tel. kom. 692-601-689.

■ VW Golf, 1990 rok, automat, tel. kom. 533-998-966.

■ VW Golf, 1.4, na części, tel. kom. 601-070-193.

■ VW LT 35, 2005 rok, tel. 788-293-343.

■ VW Passat, 1.9 TDI, kombi, 2000 rok, bogate wyposażenie, tel. kom. 698-034-855.

■ VW Passat, 2007 rok, sedan, tel. kom. 788-293-343.

■ VW Passat, 1.9 TDI, 2002 rok, sedan, granatowy, tel. kom. 601-664-998.

■ VW Polo, 1.0, 19999 rok, 3.200 zł, tel. kom. 693-051-319.

■ VW Polo, 1.4 16V, 2000 rok, 5.000 zł, tel. kom. 796-201-606.

■ VW Tiguan, 2012 rok, tel. kom. 788-293-343.

■ ŻUK nówka, 1989 rok, 1.750 km, skrzynia, tel. kom. 662-403-519.

inne

■ LPG, montaż, serwis, diagnoza, tel. kom. 600-148-628.

motorowe

kupno

■ Kupię stare motocykle: WSK, MZ, Komarek itp., tel. kom. 609-942-407.

■ Kolekcjoner kupi stare motocykle, samochody, części, tel. kom. 513-185-357.

■ Kupię WSK 125-175, tel. kom. 603-444-431.

sprzedaż

■ Yamaha YBR 125, tel. kom. 504-475-567.

■ Motocykle, skutery, quady, części, serwis, Głowno, tel. (42) 710-76-11.

■ CZ 350, tel. kom. 609-514-375.

■ Lodówko-zamrażarka, tanio, tel. kom. 501-583-327.

■ Sprzedam motor Suzuki GSXR 600, 2006 rok i pianino, tel. kom. 663-256-947.

■ WSK 125 na chodzie, tel. kom. 690-999-023.

garaże

kupno

■ Kupię garaż murowany w Łowiczu, tel. kom. 606-466-716.

sprzedaż

■ Sprzedam garaż, murowany, ul. Tkaczew (światło, siła), tel. kom. 604-912-351.

wynajem

■ Potrzebuję garaż do wynajęcia, tel. kom. 609-135-411.

■ Do wynajęcia garaż, os. Szarych Szeregów, tel. kom. 509-704-355.

nieruchomości

kupno

■ Kupię ziemię, gm. Łyszkowice i okolice, tel. kom. 502-602-463.

■ Ziemię rolną powyżej 1 ha przy drodze Łowicz - Łyszkowice, kupię, tel. kom. 888-431-443.

■ Kupię 1,5-2 ha ziemi pod działalność gosp., okolice Łowicza (z dobrym dojazdem asfaltowym), tel. kom. 509-426-530.

■ Kupię dom z działką do 100.000 zł, tel. kom. 530-306-644 , Łowicz, bliska okolica.

■ Kupię ziemię, gospodarstwo, wydzierżawię grunty w gminie: Żychlin, Zduny, Bedlno. Rozważę każdą ofertę., tel. kom. 604-188-396.

sprzedaż

■ **Działki budowlane w Głownie, tel. kom. 606-414-222.**

■ Działki budowlane, Nieborów, tel. kom. 607-328-032.

■ Sprzedam mieszkanie 60 mkw., I piętro, os. Dąbrowskiego, tel. kom. 600-488-382.

■ Sprzedam dom na ogrodzonej i zagospodarowanej działce 500 mkw: działki budowlane: 1300 mwk oraz 3 po ok. 800 mkw położone w jednym miejscu, 1 km od granic miasta Łowicza, tel. kom. 501-213-061.

■ Siedlisko, Dmosin, tel. 881-087-040.

■ Budynek nadający się na magazyn lub halę produkcyjną 1000 mkw, tel. kom. 663-881-721.

■ M-4, Bratkowice. Tanio, tel. kom. 511-115-283.

■ M-3, Głowno, Zabrzeźnia, II piętro, tel. kom. 602-445-248.

■ Sprzedam, zamienię 2,20 ha, Psary, gmina Bielawy, tel. kom. 604-260-576.

■ Dom, Łowicz, tel. kom. 880-651-700.

■ Kawalerka 26 mkw., Głowno, os. Swoboda, tel. kom. 534-114-098.

■ Mieszkanie 3-pokojowe 53 mkw., III piętro, os. Kopernika, Głowno, tel. kom. 502-649-009.

■ Działka budowlana, Bednary, ul. Ogrodowa, tel. kom. 698-334-328.

■ Siedlisko 2,5 ha, Bednary, ul. Dworcowa 15, tel. kom. 698-334-328.

■ Mieszkanie, 39,5 mkw., 2-pokojowe, niski czynsz, Noakowskiego, tel. kom. 607-110-709.

■ Dom, 60 mkw, działka 750 mkw, Łowicz, tel. kom. 793-734-485.

■ Dom jednorodzinny 202 mkw., działka 2.400 m, Głowno, Zabrzeźnia, ul 18 Stycznia, tel. kom. 691-083-339.

ogłoszenie drobne możesz ZAMIEŚCIĆ ZE ZDJĘCIEM

Zdjęcie o rozmiarach **39x20 mm** kosztuje **21 zł netto**, o rozmiarach **39x40 mm – 41 zł netto**

Do ceny zdjęcia doliczamy treść ogłoszenia

PUNKTY PRZYJMOWANIA OGŁOSZEŃ DROBNYCH DO „NŁ": BIURO OGŁOSZEŃ ŁOWICZ, UL. PIJARSKA 3A; **BEDNARY**, SKLEP P. PAPIERNIK 24A; **BOBROWNIKI 27**, SKLEP P. PACLER; **BOLIMÓW**, UL. RYNEK KOŚCIUSZKI 17, SKLEP „EWA", P.PAPIERNIK; **DOMANIEWICE**, UL. GŁÓWNA 26, SKLEP P. JAKUBIAK; **GĄGOLIN POŁUDNIOWY**, SKLEP „KOS"; **HUMIN 1A**, SKLEP P. GREFKOWICZ; **IŁÓW:** PL. RYNEK STAROMIEJSKI 2A; SKLEP P. PAPIEROWSKIEGO; **KIERNOZIA**, RYNEK KOPERNIKA, KIOSK P. WESOŁOWSKIEJ; **KOCIERZEW PŁN.**, SKLEP P. DRAGAŃSKIEJ; **KURABKA 17A**, SKLEP P. TOPOLSKIEJ; **ŁOWICZ**, OS. BRATKOWICE, KIOSK LOTTO; **ŁYSZKOWICE**, SKLEP „DUET", UL. GMINNA 6; **NIEBORÓW**, AL. LEGIONÓW POLSKICH 18, SKLEP P. FIGATA; **NOWA SUCHA 22**, SKLEP P. SIEWIERY; **OSTRÓW 20**, SKLEP P. BEJDY; **OSMOLIN**, UL. RYNEK 2, SKLEP P. SERWACH; **PSZCZONÓW 147**, SKLEP P. LIPIŃSKIEGO; **SANNIKI**, UL. WARSZAWSKA 183, SKLEP P. OLKOWICZ; **SOBOTA**, PL. ZAWISZY CZARNEGO 12, SKLEP P. BIŃCZAK; **SOKOŁÓW 19**, SKLEP P. GŁOWACKIEGO; **STACHLEW 113A**, SKLEP P. WIERZBICKIEJ; **STARY DĘBSK 6A,** SKLEP P. PAWŁA TARGASZEWSKIEGO, **ŚLESZYN,** UL. GÓRNA 5, SKLEP P. MĄCZYŃSKIEJ; **WALISZEW STARY 19,** SKLEP P. PABIJAŃCZYK; **ZABOSTÓW DUŻY**, SKLEP P. SZALENIEC; **ZAWADY 67**, SKLEP P. SOKALSKIEJ; **ZŁAKÓW BOROWY 139A**, SKLEP P. PIECKI.

PUNKTY PRZYJMOWANIA OGŁOSZEŃ DROBNYCH DO „WIEŚCI": **BIURO OGŁOSZEŃ GŁOWNO**, UL. ŁOWICKA 40; **DMOSIN 1**, BOŻENA KRZESZEWSKA, PIEKARNIA: **STRYKÓW**: SKLEP „ZOSIA", UL. TARGOWA 25/27; SKLEP P. ŁUKASZA PAPIŃSKIEGO, STARY RYNEK 4/29.

PUNKTY PRZYJMOWANIA OGŁOSZEŃ DROBNYCH DO „NŁ DLA ŻYCHLINA, OPOROWA, BEDLNA I PACYNY": BEDLNO 28, SKLEP MINI-MAG; **DOBRZELIN**, UL. WŁ. JAGIEŁŁY, SKLEP MAGDA; **PACYNA**, UL. TOWAROWA 4, SKLEP P. MAGDALENY DURKI; **PLECKA DĄBROWA**, SKLEP „MONIKA"; **ŚLESZYN,** UL. GÓRNA 5, SKLEP P. MĄCZYŃSKIEJ; **ŻYCHLIN**, UL. ŁĄKOWA 9A, SKLEP „MAGDA"; UL. NARUTOWICZA 85F, SKLEP „MAGDA"; UL. 29 LISTOPADA 25-26, SKLEP „ELEMIS".

WYDAWCA I REDAKCJA NIE PONOSZĄ ODPOWIEDZIALNOŚCI ZA TREŚĆ OGŁOSZEŃ I REKLAM OPUBLIKOWANYCH ZGODNIE Z ART. 36 USTAWY Z DNIA 26.01.1984 R. „PRAWO PRASOWE"

■ Domek 60 mkw., działka 6.000 mkw., budowlano-usługowa, narożna, Łowicz, tel. kom. 603-878-783.

■ Atrakcyjna działka budowlana, 1,40 ha, częściowo zalesiona, Uchań Dolny (przy zalewie i rzece Uchance), tel. kom. 608-076-041, 602-246-827.

■ Sprzedam działkę 3.200 mkw, tel. kom. 606-682-993.

■ **Sprzedam mieszkanie 58 mkw., Starzyńskiego, tel. kom. 664-176-048.**

■ Dom 293 mkw, stan surowy otwarty, działka 1900 mkw, wszystkie media, Łowicz, ul. Grunwaldzka, tel. kom. 501-932-818.

■ Działki budowlane, 1.500 mkw., Łowicz, Górki, Chabrowa, tel. kom. 883-666-093.

■ Ziemia rolna 5 ha, Domaniewice, tel. kom. 726-629-696.

■ Mieszkanie 48 mkw., parter, Łowicz, tel. kom. 664-915-357.

■ Sprzedam ziemię rolną z działką budowlaną, Wola Stępowska, 3,6 ha, tel. kom. 501-504-723.

■ Sprzedam działkę budowlaną, Głowno Sowińskiego, tel. kom. 505-428-653.

■ Sprzedam ziemię rolną 4,66 ha, Wola Stępowska, gm. Kiernozia, tel. kom. 723-926-022.

■ Sprzedam kawalerkę 30 mkw., wyposażoną (kuchnia, łazienka), I piętro, ul. Grunwaldzka, tel. kom. 604-535-469.

■ M-2, 48 mkw., Noakowskiego, parter, tel. kom. 664-410-203.

■ Działka 6.000 mkw., z domem drewnianym, Baków Górny, tel. kom. 607-517-238.

■ Dwie działki budowlane po 1.000 mkw, na granicy Bednary-Sypień, lub całość 8.800 mkw, tel. kom. 694-804-682.

■ Działka inwestycyjna 7.800 mkw., koło Baumit, 50 zł/mkw., tel. kom. 501-247-715.

■ Działka z lasem, 1,64 ha, tel. kom. 573-374-055, po 16.00.

■ Budowlane, Otolice, tel. kom. 512-490-910.

■ Dom z działką, Bratoszewice, tel. kom. 514-734-737, 504-507-730.

■ Dwupokojowe, 52 mkw., sprzedam lub zamienię na kawalerkę, tel. kom. 880-141-984.

■ Sprzedam ziemię orną 3,5 ha, Mąkolice, tel. kom. 609-310-962.

■ Sprzedam ziemię, Stary Waliszew, tel. kom. 606-725-293.

■ Sprzedam 3 ha ziemi, Jeziorko, tel. kom. 887-698-385.

■ Tanio! Działka 2.938 mkw, Strzelcew, tel. kom. 880-778-094.

■ Sprzedam ziemię Borówek, tel. kom. 512-232-746.

■ Mieszkanie 52 mkw, Kwiatowa, tel. kom. 505-041-810.

■ Mieszkanie 48 mkw., I piętro, po remoncie, Starzyńskiego, tel. kom. 600-981-402.

■ Sprzedam M-3, Bratkowice, tel. kom. 511-953-685.

■ Starzyńskiego 58 mkw, IV p., tanio, tel. kom. 698-472-235.

■ Działka budowlana 1.400 mkw., 27 m szerokości, Zielkowice, Czajki, tel. kom. 512-098-366.

■ **Głowno, os. Kopernika, 60m², tel. kom. 502-683-368.**

■ Sprzedam lub wynajmę 72 mkw, umeblowane, tel. kom. 500-222-737.

■ Działki inwestycyjno-mieszkaniowe: 282 mkw, 448 mkw, Turkusowa, tel. kom. 500-222-737.

■ Działka budowlana, uzbrojona, inwestycyjno-mieszkaniowa, 8.200 mkw; Dąbkowice/Rydwan, tel. kom. 500-222-737.

■ Dom w Głownie, tel. kom. 605-311-010.

■ Działkę rolną kl.3-4, pow. 1,08 ha, Popówek przy trasie Głowno - Karnków, tel. kom. 788-551-990.

■ Mieszkanie, 53,71 mkw., IV piętro, Bratkowice, tel. kom. 509-637-917.

■ Dom, Żwirki i Wigury 7A, tel. kom. 500-287-713.

■ Mieszkanie 54 mkw., Głowno, os. Kopernika, blok 20, parter, tel. kom. 510-793-824.

■ Działka inwestycyjna 1,7 ha, przy Poznańskiej. Produkcja, usługi, magazyny, tel. kom. 666-049-802.

■ Działka budowlana 1.800 mkw, na granicy Janowice-Mysłaków, tanio, tel. kom. 602-738-332.

■ Łyszkowice, kawalerka 16,41 mkw, 39.900 zł, tel. kom. 695-942-575.

■ Sprzedam działki budowlane w Strzelcewie, tel. kom. 600-723-972.

■ Sprzedam M-4, tel. kom. 696-771-863.

■ M-3, III p., loggia, 46 mkw., Żyrardów, os. Żeromskiego, tel. kom. 604-173-703.

■ Bratkowice blok 34, 60 mkw, tel. kom. 691-961-280.

■ Zabudowana nieruchomość, tel. kom. 512-490-910.

■ Bąków Górny, ziemia 2.21 ha, z dojazdem, tel. kom. 792-620-178.

■ Działki budowlane, Sybiraków/Podrzeczna, tel. kom. 691-753-437.

■ Sprzedam działkę rolno-budowlana 2800 mkw. na nowo powstającym osiedlu Mysłaków, tel. kom. 505-128-578.

■ Sprzedam 56 arów ziemi urnej, tel. kom. 722-160-488.

■ Sprzedam działkę budowlaną w rejonie ul. Bolimowskiej, tel. kom. 790-877-445.

■ Działki budowlane o pow. 2.125 mkw, 2.186 mkw, Mysłaków, tel. kom. 665-981-200.

■ Mieszkanie 48 mkw., Bratkowice, tel. kom. 733-935-670, Pilne!.

■ Sprzedam działkę budowlaną 717 mkw., Jastrzębia, tel. kom. 600-488-382.

■ Mieszkanie 65 mkw., os. Tkaczew, tel. kom. 517-386-002.

■ Sprzedam ziemię 72 ary Sapy, tel. kom. 607-065-145.

■ Sprzedam siedlisko 2,04 ha, Mystkowice 9, tel. kom. +44-7842-605-025.

■ Sprzedam 3,91 ha oraz 4 ha ziemi, Kocierzew Południowy, tel. kom. 661-677-914, 697-254-006.

■ Budynek mieszkalny z budynkami gospodarczymi do remontu, działka 3.500 mkw., (ewentualne grunty rolne ok. 4 ha) Sypień, tel. kom. 695-774-319.

■ Ziemia orna, 2 ha; Osmolin/Wola Stępowska, tel. kom. 667-548-004.

■ Mieszkanie, 75 mkw., Bolimowska, tel. kom. 605-233-823.

■ Sprzedam działkę budowlano-rolną 1,58 ha, Mysłaków, tel. kom. 508-869-006.

■ Sprzedam 3,5 hektara ziemi ornej, Skrzeszewy, tel. kom. 692-110-667.

■ Sprzedam bloki 60 mkw, w cegle, os. Broniewskiego, tel. kom. 506-317-657.

■ Sprzedam gospodarstwo rolne 10,27 ha wraz z budynkami, Różyce, tel. kom. 693-202-128, po 17,00.

■ Sprzedam dom w Głownie, tel. kom. 512-335-706.

■ Działka budowlana 2.600 mkw. w Głownie, tel. kom. 886-423-100.

■ Sprzedam lub wynajmę M-6, parter, Brzeziny, tel. kom. 886-423-100.

■ Sprzedam dom Łowicz, Korabka, tel. kom. 697-378-885.

■ Dwupoziomowe mieszkanie, 114 mkw., centrum Łowicza, stan developerski, cena atrakcyjna, tel. kom. 508-174-797.

■ Sprzedam siedlisko, tel. kom. 889-680-464.

■ Dom z działką, gm. Bielawy, tel. kom. 511-682-578.

■ Sprzedam działkę budowlaną 1093 mkw., działka płaska, rogowa, ogrodzona droga asfaltowa, łatwy dostęp do kanalizacji, wody, światła, blisko szkoły, Głowno, Konarskiego 19, tel. kom. 516-252-204.

wynajem

■ Do wynajęcia dwa pokoje z kuchnią na os. Starzyńskiego, I piętro, 600 zł plus opłaty, tel. kom. 501-359-563.

■ Przyjmę w dzierżawę lub kupię grunty rolne w Bocheniu (bardzo dobre warunki), tel. kom. 601-857-267.

■ Wynajmę od zaraz 2-pokojowe mieszkanie, os. Starzyńskiego, Łowicz, tel. kom. 695-819-625.

■ Do wynajęcia M3, os. Starzyńskiego, tel. kom. 731-688-300.

■ Wynajmę budynek inwestycyjny i plac 800 mkw., tel. kom. 508-953-694.

■ Wynajmę plac utwardzony pod działalność gospodarczą, Jamno, tel. kom. 501-504-723.

■ Do wynajęcia pawilon handlowy na Targowicy Miejskiej, ok. 27 mkw, tel. kom. 694-863-886.

■ Lokal do wynajęcia, Zduńska, tel. (46) 837-36-86, tel. kom. 883-201-761.

■ Wynajmę pokój, os. Kostka, tel. kom. 669-753-301.

■ Wynajmę mieszkanie, 18 mkw., Reymonta, tel. (46) 861-25-78.

■ Do wynajęcia 2 lokale po 35 mkw., centrum Łowicza, tel. kom. 600-415-454.

■ Sprzedam lub wynajmę mieszkanie w Borowie, tel. kom. 503-608-793.

■ Wynajmę tanio 2-pokojowe w pełni wyposażone, tel. kom. 725-623-232.

■ Pokój, tel. kom. 883-363-814.

■ Wynajmę studentom 2 pokoje z kuchnią, Łódź, tel. kom. 888-493-880.

■ Wynajmę halę ok. 150 mkw, Łowicz, tel. kom. 787-460-385.

■ Dam w dzierżawę ziemię, tel. kom. 603-878-783.

■ Do wynajęcia 3-pokojowe mieszkanie, umeblowane, IV p., Broniewskiego, tel. kom. 793-927-934.

■ Do wynajęcia lokale w centrum Łowicza, obok apteki Słoneczko, tel. kom. 509-837-566, 509-659-963.

■ **Wynajmę pokoje hotelowe, tel. kom. 504-359-441.**

■ Umeblowane, 2-pokojowe z kuchnią, 50 mkw., Konopnickiej, Łowicz, tel. kom. 607-328-028.

■ Wynajmę mieszkanie studentom, Łódź, ul. Uniwersytecka, tel. kom. 796-807-046.

■ Mieszkanie 48 mkw., os. Konopnickiej, tel. kom. 577-028-979.

■ Wynajmę dom 125 mkw., umeblowany z garażem 80 mkw. pod działalność lub prywatnie, tel. kom. 606-901-938.

■ Wynajmę dom prywatnie lub pod działalność gospodarczą, tel. kom. 606-901-938.

■ Szukam pokoju oraz pomieszczenia gospodarczego, tel. kom. 698-898-671.

kupno różne

■ Przyjmę gruz, glinę, ziemię, tel. kom. 885-122-144.

■ Kupię deski, tel. kom. 693-652-261.

sprzedaż różne

■ Wyprzedaż płyt chodnikowych w różnych wzorach i kolorach, tel. kom. 531-467-981.

■ **Drewno kominkowe i opałowe, pelet drzewny, brykiet drzewny, tel. kom. 504-010-550.**

■ Płytki do obkładania pomników, tel. kom. 531-467-981.

■ Kręgi, pokrywy, przepusty, tel. kom. 531-467-981.

■ Płyty ozdobne na ścieżki ogrodowe, palisady, tel. kom. 531-467-981.

■ **Piasek płukany, pospółka, żwiry, podsyp, tel. kom. 600-895-026.**

■ Drewno kominkowe, opałowe buk, brzoza, tel. kom. 501-658-261.

■ Extra czarna ziemia ogrodowa, po obróbce mechanicznej, tel. kom. 601-239-779.

■ **Węgiel Ekogroszek (kostka) orzech dostawa, rozładunek, tel. (23) 661-10-13, tel. kom. 789-333-677.**

■ Wiertarka kadłubowa, tel. (46) 838-69-18.

■ Sprzedaż drewna kominkowego, wycinanie przycinanie drzew, krzewów, skupuję drzewa stojące, tel. kom. 510-832-050.

■ Drewno opałowe i kominkowe, tel. kom. 505-700-777, 798-877-090.

■ Sprzedam kamienie, tel. kom. 512-179-465.

■ Sprzedam palety, skrzynki 1, Dmosin, tel. kom. 692-749-175.

■ Suche drewno opałowe, kominkowe, tel. kom. 667-566-961.

■ Ekogroszek workowany, tel. kom. 721-021-154.

■ **Wapno nawozowe Polcalc, tel. kom. 721-021-154.**

■ Nową szafę, 2-drzwiową, tanio, tel. kom. 795-242-111.

■ **Drzwi balkonowe 2,10x1,50 m, nowe, tel. kom. 609-506-597.**

■ Zrębki aroniowe, tel. kom. 609-103-700.

■ Narożnik + fotele, witryna, komoda, ławostół dębowy, tel. kom. 505-900-865.

■ Konstrukcja tunelu foliowego 6x30, tel. kom. 606-461-348.

■ Sprzedam bojler elektryczny 50 l. mało używany, 250 zł, tel. kom. 603-324-391.

■ Sprzedam trylinkę (6-kątne bryły betonowe), tel. kom. 697-778-557.

■ Sprzedam łóżko na pilota, tel. kom. 607-517-238.

■ Meble młodzieżowe, tel. kom. 728-245-985.

■ Iphone 4S czarny, 8 GB, tel. kom. 502-363-102.

■ Żeliwny piec C.O., tel. kom. 668-162-199.

■ Drewno opałowe, kominkowe, tel. kom. 534-702-001.

■ Kuchnia węglowa, paśnik, koryto na wodę dla bydła, tel. kom. 722-256-213.

■ Sprzedam fotel 2-osobowy rozkładany i biurko z nadstawką, tel. kom. 784-269-956.

■ Sprzedam pianino, tel. kom. 603-591-117.

■ Sprzedam kino domowe, tel. kom. 575-416-142.

■ Rower niemiecki, nowy, tel. (46) 839-40-10.

■ Frezarka dolnowrzecionowa, krajzega kompletna, tel. kom. 503-830-451.

■ Drewno na opał, tel. kom. 609-111-509.

■ Sprzedam pianino, tel. kom. 531-909-505.

■ **Pianina, fortepiany, tel. kom. 604-443-118.**

■ Wagi sklepowe i dziesiętne do 250 kg, tel. kom. 509-147-341.

■ Rusztowania warszawskie, tel. kom. 500-262-573.

■ Sprzedam piec 27 kW, 2009 rok, tel. kom. 506-910-247.

■ Overlock Yamato 2-igłówka przemysłowa, tel. kom. 608-109-634.

■ Kaloryfery aluminiowe, tel. (24) 277-91-85, po 20.00.

■ Wózek paleciak, tel. kom. 693-830-160.

■ Sprzedam palety, tel. kom. 693-830-160.

■ Wózek inwalidzki w dobrym stanie, chodaki 4-kołowy, 3-kołowy, tel. kom. 697-730-466.

■ Sprzedam pralkę Beko, 3 lata, stan idealny, 700 zł, tel. kom. 697-821-509.

■ Sprzedam betoniarkę 250, tel. kom. 601-813-186.

■ Sprzedam aparaturę destylacyjną kwasówka, tel. kom. 601-813-186.

■ Sprzedam Tig 250 Lorch niemiecki i przewody 10 metrów, tel. kom. 601-813-186.

■ Sprzedam używane plastikowe okna, drzwi, grzejniki aluminiowe, tel. kom. 603-319-642.

■ Sprzedam kruszywa drogowe, odbieramy odpady budowlane, tel. kom. 695-416-747, 530-566-601.

■ Rury 2-3 cale, nadające się na słupki ogrodzeniowe i kojce dla zwierząt, tel. kom. 668-028-640.

■ Wełniak nowy, uszyty i wiatę, tel. kom. 726-732-589.

■ Piec na groszek 15 kW, stan dobry, tel. kom. 513-153-421.

■ Kuchnia węglowa, tel. kom. 733-805-081.

■ Kanapa 2-osobowa, dywan 2x3, tel. kom. 660-027-671.

■ Gitara Hochner 3/4, stan idealny, tel. kom. 664-001-256.

■ Wózek 1-osiowy, linka „16" i „8", brama wjazdowa, walec, tel. kom. 726-843-466.

■ **Drewno opałowe, tel. kom. 661-463-619.**

■ Sprzedam piec do pizzy i mieszałkę do ciasta, tel. kom. 570-990-363.

■ Sprzedam kontener, jako garaż na budowę, tel. kom. 505-928-735, 781-151-525.

■ Sprzedam meble młodzieżowe BRW Ola, w komplecie lub pojedyńczo, tel. kom. 696-893-113.

■ Agregat prądotwórczy, kolektor słoneczny na ciepłą wodę, tel. kom. 882-281-560.

■ Owalny stół z krzesłami, kolor mahoń, tel. kom. 510-413-232.

■ Witryna chłodnicza, tel. 607-089-610.

■ Sprzedam piec c.o. 2,5 kW, tel. kom. 604-093-998.

■ Sprzedam komputer, tel. kom. 792-292-254.

■ Grzejniki żeliwne, 14 szt i 13 szt., tel. kom. 604-388-405.

■ Silnik elektryczny, 4.5 KW, 1440 obrotów, oraz bramę 5 m +furtka i słupki w cenie złomu użytkowego, tel. kom. 506-814-632.

■ Drzewo opałowe, sezonowane, tel. kom. 600-139-605.

■ Betoniarka używana, tel. 603-072-751.

■ Tanio sprzedam drzwi wewnętrzne z futrynami, białe i w okleinie brązowej, Łowicz, tel. kom. 505-099-355.

■ Piec CO Stalmark 1.7 kW na groszek tłokowy, 3 sezonowy, tel. kom. 500-385-907.

■ Sprzedam 7 sztuk okien PCV, wymiary 146,5x163,5, stan bdb, tel. kom. 782-650-806.

■ Drewno opałowe z jabłoni, sezonowane. Możliwy transport, tel. kom. 503-515-552.

■ Pompa do studni, tel. kom. 782-865-398.

■ Akordeon Weltmeister w dobrym stanie, tel. (46) 874-61-70.

■ Piach, transport, sprzedaż, piach płukany siany, żwir, pospółka, kruszywo, kamień, dostawa w dzień zamówienia, tel. kom. 723-266-065.

■ Kuchnię gazową, tel. kom. 609-219-294.

■ Piec CO Defro z nadmuchem 15 kW, tel. kom. 664-736-987.

■ Niemiecki rower 3-kołowy, z koszem dla osoby starszej, niepełnosprawnej, tel. kom. 792-375-335.

■ Nowe biurka i stolik, do sprzedania, tel. kom. 600-415-454.

■ Sprzedam skrzyniopalety, nowe, trociny, tel. kom. 692-132-798.

■ Piec C.O. 17 kW, 4-letni; wałek do heblarki, nowy, tel. kom. 697-386-956.

■ Stół dębowy, tel. kom. 600-626-773.

■ Okna plastikowe, używane, tel. kom. 692-101-991.

■ **Wapno nawozowe, tlenkowo-magnezowe i tlenkowo-węglanowe, super cena, tel. kom. 660-693-596.**

usługi wideo

■ Wideofilmowanie DSLR Full HD, DRON, fotografia. Promocje na rok 2016/2017, www.blysk-fotostudio.pl, tel. kom. 889-148-555.

REKLAMA

A.J. MATUSIAK
www.matusiakzlom.pl
Głowno, ul. Grunwaldzka 9
(NA TERENIE STAREJ MLECZARNI)
tel. 537-537-300
PUNKT SKUPU ZŁOMU
najwyższe ceny w regionie
ZŁOMOWANIE POJAZDÓW
• wystawiamy zaświadczenia • bezpłatny odbiór pojazdu od Klienta w promieniu 25 km • rzetelna wycena • mechanika pojazdowa • wulkanizacja • sprzedaż części
MECHANIKA SAMOCHODOWA
330369

AUTO-NAPRAWA
Jakubowski Michał
Łowicz, ul. Południowa 16
Oferujemy:
- wymiana oleju i filtrów
- paski, rozrządy, sprzęgła, zawieszenia
- konserwacja pojazdów
- naprawa tłumików
- naprawa układów hamulcowych
- blacharstwo oraz sprzedaż i montaż opon
tel. 605-517-042
331847

BURMISTRZ GŁOWNA INFORMUJE, ŻE
na tablicy ogłoszeń w siedzibie Urzędu Miejskiego w Głownie przy ul. Młynarskiej 15, publikowany jest
od dnia 09 września 2016 roku do dnia 29 września 2016 roku
wykaz gruntów stanowiących własność Gminy Miasta Głowno, położonych w Głownie przy ul. Andersa 12-14
PRZEZNACZONYCH DO ODDANIA W DZIERŻAWĘ
w trybie bezprzetargowym na okres 3 lat.
Dodatkowych informacji udziela Referat Geodezji i Gospodarki Nieruchomościami Urzędu Miejskiego w Głownie, ul. Młynarska 15, tel. (42) 719-11-42.
332571

SKŁAD
PHU LIDER
Kiernozia, ul. Kościuszki 5
(po byłym GS)
tel. (24) 277-90-53
OFERUJEMY:
- brykiet kominkowy
- węgiel
- pasze - wysłodki suche
- nawozy hydro
  - ogrodnicze - rolnicze
- materiały budowlane
- wyroby hutnicze
- piece
- skup żywca
ZAKUPY NA RATY
ROZŁADUNEK HDS
Zapraszamy od pn. do sob. od 7 do 16
331644

Konstal PRODUCENT
GARAŻE Blaszane BRAMY Garażowe
KOJCE dla Psów Wiaty Kontenery
Najniższe CENY
Różne wymiary
Transport i montaż
GRATIS cały KRAJ
Dogodne RATY
GARAŻE WZMOCNIONE
www.konstal-garaze.pl 509-574-644; 505-526-036
24-368-32-17; 46-880-50-31; 44-738-02-06
328714

złomowanie pojazdów
zaświadczenia do wydziału komunikacji
odbiór pojazdów
Łowicz, Armii Krajowej 14
tel. 510-100-449
316427

części samochodowe używane
Stacja Demontażu Pojazdów
Rząśno 13
tel. 664-006-089
316502

BRAMY GARAŻOWE
AUTOMATYKA
WIŚNIOWSKI
HÖRMANN
eBramy.pl
KOLO • Łowicz • tel. 606 88 43 93
ul. Blich 21 • tel. 46 837 66 86
332341

■ NAK Studio Films: firma z długoletnią tradycją, z nowymi technologiami HD, zaprasza, tel. kom. 889-910-129.

■ Indywidualne filmowanie ślubów i wesel www.videopiksel.pl, tel. kom. 505-780-835.

■ Www.studiokadr.cdx.pl.

■ Wideofilmowanie, fotografowanie, tel. (46) 837-94-85, tel. kom. 608-484-079.

■ Wideofilmowanie HD, tel. kom. 606-852-557.

■ Wideofilmowanie: Full HD, DVD, Blu-Ray. Fotografia, tel. kom. 698-535-780.

■ Videofilmowanie: DVD, HD, Blu-Ray; fotografia, tel. kom. 737-794-218.

remontowo-budowlane

usługi

■ **Wylewki agregatem, tel. kom. 531-402-222.**

■ Układanie kostki brukowej, tanio, tel. kom. 667-837-817.

■ Cyklinowanie, polerowanie, układanie parkietu, tel. kom. 501-249-461.

■ **Tynki maszynowe, gipsowe, cementowo-wapienne oraz posadzki (mixokret), tel. kom. 502-452-907.**

■ Układanie kostki brukowej, ogrodzenia betonowe, panelowe, tel. kom. 508-286-519.

■ Dachy, pokrycia dachowe, konstrukcje, obróbki, tel. kom. 609-846-316.

■ Tynki tradycyjne, z piaskiem kwarcowym, wylewki, solidnie, tel. kom. 501-931-961.

■ **Usługi koparko-ładowarką, młotem hydraulicznym; koparką gąsienicową, tel. kom. 790-606-451.**

■ Remonty kompleksowe, tel. kom. 606-428-162.

■ **Ocieplenie pianką poliuretanową, tel. kom. 698-480-048.**

■ Usługi koparko-ładowarką JCB, tel. kom. 604-411-266.

■ Usługi minikoparką, tel. kom. 781-151-525.

■ Tynki maszynowe, wylewki, tanio, solidnie, tel. kom. 604-144-668.

■ Cyklinowanie, tel. kom. 692-616-390.

■ Stolarstwo, schody, tel. kom. 607-789-345.

■ Usługi koparko-ładowarką, Dmosin, tel. kom. 503-975-752.

■ Kompleksowe remonty, tel. kom. 511-568-525.

■ **Usługi minikoparką, tel. kom. 608-612-013.**

■ Układanie kostki brukowej, granitowej, tel. kom. 692-789-266.

■ Montaż ogrodzeń panelowych, betonowych, tel. kom. 692-789-266.

■ **Brukarstwo, tel. kom. 791-306-104.**

■ Budowa domów od podstaw, docieplenia, odnowa elewacji, pokrycia dachowe, glazura, terakota, ogrodzenia, remonty, tel. kom. 698-592-390, 608-137-875.

■ Docieplenie, malowanie budynków, tel. kom. 607-168-196.

■ Usługi koparko-ładowarką, karczowanie terenu, usuwanie drzew, tel. kom. 721-771-517.

■ Docieplanie budynków, elewacje, struktury- agregatem. Tanio, szybko, solidnie, tel. kom. 607-612-176.

■ Ogrodzenia, wiaty, tel. kom. 606-303-471.

■ **Układanie kostki brukowej, tel. kom. 781-377-138.**

■ Ogrodzenia panelowe metalowe, siatki, betonowe łupane bramy i furtki, balustrady, wiaty, fundamenty, tel. kom. 505-700-777.

■ **Usługi koparko-ładowarką, tel. kom. 889-910-666.**

■ Docieplenia budynków, elewacje, glazura, terakota, adaptacja poddaszy, kompleksowe wykończenia wnętrz. FVAT, tel. kom. 606-737-576.

■ Okna: naprawa, regulacja, tel. kom. 609-135-411.

■ Malowanie, gładź gipsowa, płtyki, tel. kom. 730-093-571.

■ Łazienki, kompleksowo, tel. kom. 733-788-522.

■ Malowanie, gładź, hydraulika, tel. kom. 515-830-969.

■ Tynki maszynowe agregatem, tel. kom. 603-452-605.

■ Docieplenia budynków, kompleksowo, tel. kom. 603-452-605.

■ Wykończenia wnętrz, remonty, tel. kom. 532-115-111.

■ Malowanie, tapetowanie, gładź, płyty k/g, glazura. Wieloletnie doświadczenie, tel. kom. 608-685-867.

■ Wolne terminy. Glazura, terakota. Usługi wykończeniowe, tel. kom. 783-815-744.

■ Usługi remontowe, gipsowanie, malowanie, tel. kom. 602-383-118.

■ Klinkier (płoty, kominy), tel. kom. 725-668-616.

■ Murowanie - docieplenia, tel. kom. 725-668-616.

■ Murowanie, tel. kom. 725-668-616.

■ Tynki tradycyjne, mułkowane, tel. kom. 725-668-616.

■ Krycie dachów, obróbki, rynny, podbitki, papa termozgrzewalna, wolne terminy, tel. kom. 789-181-282.

■ Kominki - budowa, montaż, ogrzewanie domów, tel. (46) 837-44-35, tel. kom. 600-294-318.

■ Rekuperacja - wentylacja wymuszona (odzysk ciepła), tel. kom. 600-294-318.

■ **Gipsowanie, malowanie, panele podłogowe, tanio i solidnie, tel. kom. 664-712-854.**

■ **Docieplenia stropu, styrobeton, zamiennik styropianu, tel. kom. 605-416-083.**

■ **Wylewki, tynki agregatem, tel. kom. 605-416-083.**

■ Wylewki maszynowe mixokret, tel. kom. 517-032-915.

■ Usługi minikoparką, tel. kom. 697-725-830.

■ Tynki cementowo-wapienne + piasek kwarcowy, tel. kom. 575-308-875.

■ Tynki cementowo-wapienne + piasek kwarcowy, tel. kom. 577-801-720.

■ Kominki: budowa, montaż, serwis, ogrzewanie domów, tel. kom. 602-282-415, 607-090-243.

■ Budowa domów, budynków gospodarczych, kompleksowo z dachem, tynki, wylewki, tel. kom. 667-324-294.

■ Podłogi drewniane, parkiety: układanie, cyklinowanie, polerowanie, lakierowanie, olejowanie. Schody: renowacja. Profesjonalnie, solidnie, tel. kom. 733-552-113, 601-378-677.

■ Układanie kostki brukowej, krótkie terminy, tel. kom. 883-215-523.

■ **Ogrodzenia panelowe, metalowe, łupane. Kompleksowo, profesjonalnie, tanio! www.metropoliaogrodzen.pl , tel. kom. 698-388-964, 696-534-990.**

■ Usługi minikoparką i wywrotką, tel. kom. 508-175-031.

■ Odwodnienia, melioracje, drenaże, tel. kom. 508-175-031.

■ Usługi hydrauliczne, remonty, wykończenia, wolne terminy, tel. kom. 791-577-470.

■ Dachy: konstrukcje, pokrycia, naprawy, konserwacje, malowanie, tel. kom. 609-227-348.

■ Układanie glazury, terakoty, gładź, malowanie. Wolne terminy, tel. kom. 696-344-737.

■ **Gładź gipsowa, tel. 608-633-631.**

■ **Remonty generalne, rozbudowy, przebudowy, tel. kom. 608-633-631.**

■ Glazura, terakota, adaptacja poddaszy, sufity, falowane tynki, mozaikowe, kamień dekoracyjny, gładź, malowanie, przeróbki elektryczne, fachowe doradztwo, tel. kom. 605-562-651.

■ **Firma ogólnobudowlana: murowamie, tynkowamie, gipsowanie, K/G, glazura, docieplanie poddaszy, tel. kom. 606-269-028.**

■ Glazura. Remonty i wykończenia wnętrz, tel. kom. 663-330-214.

■ **Balustrady, poręcze, stal kwasoodporna, tel. kom. 724-605-762.**

■ Profesjonalne układanie glazury, terakoty, tel. kom. 664-767-412.

■ Usługi remontowo-wykończeniowe „od A do Z", docieplenia budynków, poddaszy, tynki maszynowe, cementowo-wapienne, gipsowe, tel. kom. 885-459-698.

■ Budowy domów, docieplenia, tel. kom. 794-230-700.

■ Remonty i wykończenia mieszkań, tel. kom. 799-268-290.

■ Malowanie, usługi wykończeniowe, prace porządkowe w domu i ogrodzie, koszenie, karczowanie działek, tel. kom. 694-903-273.

sprzedaż

■ Producent siatki ogrodzeniowej, tel. kom. 886-562-223.

■ Piec 25 kW, z dorabianym podajnikiem, tel. kom. 605-727-622.

■ Wyprzedaż rolet okiennych, tel. kom. 602-370-470.

■ **Najtańsze rolety okienne, tel. kom. 602-370-470.**

■ Dobre, tanie okna, drzwi, tel. kom. 602-370-470.

■ Stemple budowlane, blaty pod sklepienie, tel. kom. 512-336-426.

■ Deski i stemple, tel. kom. 501-648-015.

■ Cegła Silka E24, tanio, tel. kom. 664-063-688.

■ Skrzydła drzwiowe od 50 zł, okna z demontażu, tel. kom. 664-063-688.

■ Rusztowania warszawskie, tel. kom. 500-262-573.

■ Stemple 230 sztuk, Karolew 30, gmina Nieborów, tel. kom. 609-121-171.

■ Sprzedam stemple, tel. kom. 663-947-620.

■ Żwir, ziemia, kamienie, sprzedaż do 3 t., tel. kom. 508-175-031.

usługi instalacyjne

■ Anteny: montaż, instalacje, tel. kom. 601-306-566.

■ Oczyszczalnie przydomowe z montażem. Dofinansowanie. www.bioinstalacje.pl, tel. kom. 693-413-492.

■ Usługi elektryczne, tel. kom. 693-943-789.

■ Usługi hydrauliczne, kompleksowo, przeciski podziemne, przyłącza wod.-kan., usługi koparko-ładowarką, oczyszczanie przy domowe, również jako podwykonawca, tel. kom. 601-379-355.

■ Elektryk, alarmy, telewizja, monitoring, domofony, www.instalmed.pl, tel. kom. 515-362-050.

■ Przyłącza gazowe, instalacje grzewcze, kotłownie, tel. kom. 691-991-000.

■ Usługi hydrauliczne, tel. (46) 837-45-07, tel. kom. 691-991-000.

■ Instalacje, przeróbki elektryczne, tel. kom. 509-838-364.

■ **Hydraulika, glazura, tel. kom. 791-474-777.**

■ Hydraulik, także awarie, tel. kom. 733-788-522.

■ Usługi hydrauliczne, spawalnicze, mechaniczne. Rozruszniki, hamulce., tel. kom. 506-891-289.

■ Hydraulika kompleksowo, tel. kom. 601-818-310.

■ Usługi hydrauliczne, fachowo, tel. kom. 690-909-636.

■ Anteny, ustawianie wtyczka.za.pl, tel. kom. 728-188-127.

■ Alarmy, monitoring. tanio, tel. kom. 576-613-350.

usługi inne

■ Witko usługi krawieckie, tel. kom. 796-781-764.

■ Rozdrabnianie gałęzi rębakiem, wycinka drzew i zakrzaczeń, tel. kom. 667-732-751.

■ Wycinka drzew, usługi podnośnikami koszowymi 27-metrowymi, tel. kom. 668-591-725.

REKLAMA

AUTO-KASACJA SUBIEKT
KONCESJONOWANE
ZŁOMOWANIE POJAZDÓW
99-416 Nieborów 230
www.sdpsubiekt.pl
e-mail: psubiekt@o2.pl
507-141-870, 46 838-55-41
✓ zaświadczenia do wydziału komunikacji
✓ możliwość odbioru pojazdu
Stacja Kontroli Pojazdów do 3,5t A, B, T, E, c, e, f
Sprzedaż części używanych:
FSO, Fiat, Skoda, Seat, VW, Audi, Mercedes, Ford, Peugeot, Renault i inne
332619

■ Kamaz: przewóz piasku, żwiru, ziemi, tel. kom. 601-630-882.

■ Pranie samochodów, dywanów, tel. kom. 728-508-073.

■ Masz problem z komputerem: zadzwoń. Fachowo. Szybko. Tanio, tel. kom. 504-070-837.

■ Przeprowadzki, transport, tel. kom. 695-885-953.

■ Profesjonalna obsługa barmańska, wesela i inne imprezy okolicznościowe, tel. kom. 665-172-283, 798-756-876.

■ Malowanie obór, dezynsekcja (muchy, wołek zbożowy), deratyzacja, dezynfekcja , tel. (44) 725-02-95, tel. kom. 504-171-191.

■ Dekoracja sal weselnych (pokrowce, obrusy w komplecie), tel. kom. 693-776-474.

■ Pranie dywanów i tapicerki meblowo-samochodowej w zakładzie i u klienta, tel. kom. 501-431-978.

■ **Zespół, deejay, doświadczenie, tel. kom. 503-746-892.**

■ Montaż napędów do bram garażowych, ogrodzeniowych, tel. kom. 721-380-393.

■ Szycie pokrowców, tel. kom. 796-707-200.

■ Tartak przewoźny, tel. kom. 512-907-059.

■ Cięcie drzew niebezpiecznych, pielęgnacja zieleni i ogrodów, tel. kom. 782-718-483.

■ Okna: naprawa, regulacja, tel. kom. 609-135-411.

■ Naprawa komputerów, usługi informatyczne, tel. kom. 796-890-712.

■ Profesjonalne ścinanie drzew, wykaszanie, tel. kom. 888-312-392.

■ Odnawianie wanien, tel. kom. 600-979-826.

■ Oprawa muzyczna i oświetleniowa imprez, tel. kom. 884-080-256.

■ Koszenie trawników, pielęgnacja i wykonywanie ogrodów, tel. kom. 500-610-542.

■ Usługi ogrodniczo-brukarksie, tel. kom. 798-826-705.

■ Naprawa komputera, przyspieszanie systemu, wgrywanie Windows'a. Dojazd do klienta, tel. kom. 609-758-737.

■ Jazda konna rekreacyjna, sportowa, dla dzieci, młodzieży, dorosłych. Hotel dla koni. Skaratki pod Las 12, Domaniewice, tel. kom. 669-769-106.

■ Naprawa komputerów, dojazd, tel. kom. 535-183-876.

■ Wiercenie studni głębinowych, tel. kom. 737-794-218.

■ Naprawa telewizorów, Łowicz, Topolowa 19, tel. (46) 837-70-20, tel. kom. 728-227-030.

■ Transport: piasek, pospółka, podsypka, ziemia, tel. kom. 602-471-796.

matrymonialne

■ **Www.singlovicz.pl.**

■ Szukam przyjaciółki lat 50, tel. kom. 662-794-245.

■ Poznam Panią do 40 lat, stały związek, tel. kom. 884-856-651.

■ Poznam Panią do lat 55, tylko stały związek, tel. kom. 697-546-957.

nauka

■ Język niemiecki, tel. kom. 668-963-922.

■ Język angielski, tel. kom. 663-684-178.

■ Angielski, profesjonalnie, dzieci, młodzież, tel. (46) 837-53-15.

■ Nauczyciel języka niemieckiego, lekcje, tel. kom. 505-256-528.

■ Angielski, mgr filologii angielskiej, nauczyciel, lekcje, tel. kom. 501-475-100.

■ Angielski korepetycje, egzamin gimnazjalny, matura, tel. kom. 793-567-040.

■ Nauka Języka Angielskiego Jacek Romanowski, tel. kom. 607-440-582.

■ Matematyka, tel. kom. 607-440-582.

■ Matematyka, tel. kom. 791-802-482.

■ Angielski, tel. kom. 515-459-141.

■ Angielski, nauczyciel, egzaminator maturalny, tel. kom. 662-611-189.

■ Korepetycje: język niemiecki, tel. kom. 608-116-216.

■ **Szkoła Języków Obcych „Euroschool" zaprasza: angielski, niemiecki, hiszpański, francuski. Wszystkie poziomy, zajęcia grupowe i indywidualne. Łowicz, Krakowska 19, tel. (46) 830-20-67.**

■ Nauczyciel, egzaminator OKE korepetycje z języka polskiego, tel. kom. 605-049-487.

■ Nauka języka angielskiego z naciskiem na uzupełnienie braków, gruntowe poznanie gramatyki, mówienie. Doświadczona nauczycielka języka anielskiego (nauka indywidualna), tel. kom. 510-966-509.

■ Matematyka: gimnazjum, średnie, wyższe, przygotowanie do matury, egzaminy poprawkowe, tel. kom. 660-781-884.

■ Polski: korepetycje, prace, egzaminy, matura. Fachowo, tel. kom. 603-246-033.

■ Angielski, Łowicz, tel. kom. 604-461-803.

■ Język polski korepetycje, matura, tel. kom. 609-665-772.

■ Angielski korepetycje, wszystkie poziomy, tłumaczenia, tel. kom. 693-833-062.

■ Niemiecki korepetycje, tłumaczenia, tel. kom. 693-833-062.

■ Matematyka korepetycje, tel. kom. 667-126-559.

■ Chemia, biologia, matura, liceum, tel. kom. 606-949-152.

praca

dam pracę

■ Zatrudnię szwaczki, tel. kom. 607-818-142.

■ Zatrudnię kierowcę do rozwożenia pizzy (Łowicz), tel. kom. 724-207-537.

■ Zatrudnię kelnerkę (możliwość przyuczenia do zawodu), tel. kom. 724-207-537.

■ Zatrudnię pomocnika kucharza (możliwość przyuczenia do zawodu), Łowicz, tel. kom. 721-680-807.

■ Przyjmę do pizzerii kierowcę, praca na stałe oraz pomoc kucharza weekendowo, tel. kom. 669-852-983.

■ Przyjmę kelnerkę do pizzerii - praca na stałe oraz kierowcę - weekendowo, tel. kom. 607-481-852.

■ **Przyjmę szwaczki do szycia na overlocku, dwuigłówce łańcuszkowej, tel. kom. 606-988-027.**

■ **Szukam szwaczek na szycie biustonoszy tradycyjnych, również chałupnictwo, tel. kom. 600-416-723.**

■ Zatrudnię kierowcę C+E (transport międzynarodowy), tel. kom. 608-059-817, 606-457-050.

■ Zatrudnię spedytora z doświadczeniem w transporcie międzynarodowym, tel. kom. 608-059-817, 606-457-050.

■ Zatrudnię kierowców C+E, transport międzynarodowy, tel. kom. 504-879-432.

■ Zatrudnię kierowcę C, C+E, tel. kom. 601-239-804.

■ Zatrudnię operatora koparki, spycharki, tel. kom. 601-239-804.

■ Diagnostów, nowa SKP, Głowno, tel. kom. 602-461-330.

■ **Przyjmę szwaczkę na overlock i stebnówkę, stała praca, Głowno, tel. kom. 505-352-288.**

■ Zatrudnię kierowcę C+E, PL-UE-PL, tel. kom. 793-500-433.

■ Pracuj jako Opiekunka seniorów w Niemczech. Nie znasz języka? Organizujemy kursy językowe bez żadnych opłat. Zapisz się! Po kursie praca gwarantowana! , tel. kom. 514-781-491.

REKLAMA

SKUP ZŁOMU
▪ stalowego
▪ żeliwnego
▪ kolorowego
SKUP MAKULATURY
KONKURENCYJNE CENY
IMO
Łowicz
Armii Krajowej 14
502 328 818
316423

TERAZ DUŻA OBNIŻKA CEN
KWASOODPORNE
wkłady kominowe
również do kotłów turbo
oraz WENTYLACJA
PIASKI 5 koło Nieborowa
tel. 46 838 56 76
603 417 180, 605 286 268
330428

PRACOWNIK PRODUKCJI
3 zmiany
Łódź-Dąbrowa
bezpłatny transport z Głowna
APT Job Impulse
512-505-022
331570

AUTO GAZ SERWIS
montaż instalacji gazowych firmy Stag, KME
Stroniewice 11
603-502-207
331998

Firma w Strykowie
PILNIE ZATRUDNI
PRACOWNIKÓW PRODUKCJI
• stabilne zatrudnienie
• umowa o pracę.
Kontakt: 695-658-658
695-658-888
332550

AUTO NA GAZ
✓ montaż instalacji
✓ serwis ✓ RATY
NAPRAWY: ▪ silników ▪ zawieszeń ▪ hamulców ▪ zbieżność kół ▪ alternatory ▪ rozruszniki
poleca: AUTO NAPRAWA
inż. mech. MAREK STREMBSKI
Łowicz, ul. Browarna 12
tel. 509-555-369
332585

AUTOKLIMA
„AUTO ELEKTRO"
Dominik Kierzkowski
Łowicz, ul. Blich 24
tel. 602 521 525
ELEKTRYKA SAMOCHODOWA
331530

PRODUCENT OFERUJE
OGRODZENIA BETONOWE
• SŁUPKI DO SIATKI
• PODMURÓWKI POD SIATKĘ
• ŁĄCZNIKI, PŁYTY EKO
oraz CEMENT
• TRANSPORT, MONTAŻ
Łyszkowice ul. Polna 2
tel. 501-735-489
501-735-885
www.ogrodzeniabetonowe.org.pl
330028

■ Przyjmę do pracy, roboty dachowe, tel. kom. 518-306-986, 511-240-143.

■ **Przyjmę brukarzy z praktyką i pomocników, tel. kom. 508-286-519.**

■ **Zatrudnimy szwaczki do szycia strojów kąpielowych, praca jednozmianowa, Głowno, tel. kom. 601-204-540.**

■ Zatrudnię pielęgniarkę w DPS-ie, tel. kom. 798-148-874.

■ Restauracja McDonald's Mop Parma Polesie 131A Bełchów zatrudni na stanowisko pracownik restauracji. Prosimy o kontakt , tel. kom. 696-442-485.

■ Zatrudnię szwaczki na stebnówkę, szycie bluzek z dzianiny, tel. (42) 719-18-43, tel. kom. 665-217-483.

■ Zatrudnię kierowcę kat. C+E, tel. kom. 607-267-206.

■ Przyjmę pracownika do naprawy ciągników, maszyn rolniczych z kat. prawo jazdy C, tel. kom. 501-504-723.

■ Zatrudnię kierowcę C+E, praca Tesco, tel. kom. 605-680-709.

■ Zatrudnię szwaczki, Łowicz, tel. kom. 665-431-100.

■ Zlecę przeszyciae zespołom chałupniczym, tel. kom. 734-455-090.

■ Zatrudnię szwaczki: overlock, stębnówka, dwuigłówka (możliwość zakwaterowania i dowozu), tel. kom. 734-455-090.

■ Zatrudnię kierowcę kat. C, stałe trasy, z możliwością przyuczenia, Łowicz ul. Kiernozka 12, tel. kom. 600-357-428.

■ Zatrudnię tokarza, tel. kom. 601-804-729.

■ Przyjmę szwaczki, dzianina, Głowno, tel. kom. 604-081-248.

■ Zatrudnię szwaczki do nowo otwartego zakładu, tel. kom. 607-930-278.

■ Restauracja MacJack w Łowiczu przyjmie osobę do pracy, tel. kom. 605-659-207.

■ **Zatrudnię osobę na szwalnię do pakowania bluzek, Głowno, tel. kom. 600-052-848.**

■ **Zatrudnię chałupników oraz zakłady na przeszycia - dzianina, tel. kom. 608-182-860.**

■ Zatrudnię pracownika do gospodarstwa, wyżywienie, zakwaterowanie, pensja, tel. kom. 721-085-095.

■ Zatrudnię pracownika na ślusarnię, tel. kom. 606-439-498.

■ Zatrudnię kierowcę kat. C+E, operatora podnośnika samochodowego oraz operatora dźwigu samochodowego do 25 ton (mile widziani emeryci), tel. kom. 501-568-154.

■ Zatrudnię kierowcę, C+E, kraj, przerzuty, tel. kom. 605-993-107.

■ Zatrudnię kierowcę kat. C; C+E, również dorywczo, kraj, Łowicz, tel. kom. 601-385-525.

■ **Firma zatrudni kierowcę kat. C+E w ruchu krajowym bądź międzynarodowym, tel. kom. 602-389-703.**

■ Zatrudnię kierowcę C+E z doświadczeniem, kraj, tel. kom. 699-902-211.

■ Zatrudnię pracowników do rozbioru mięsa, fachowców i na przyuczenie, tel. kom. 504-198-216.

■ Przyjmę do pracy kucharza, pomoc kuchenną, kelnerkę do Oberży „Pod Złotym Prosiakiem" w Nieborowie, tel. kom. 501-608-061.

■ **Zatrudnię glazurników i gipsiarzy, tel. kom. 600-575-945.**

■ **Szwalnia w Głownie zatrudni szwaczki, stała praca, tel. kom. 608-496-344.**

■ Firma Produkcyjna PPHU Multi-Plast w Starym Dębsku zatrudni lakiernika i pomocnika lakiernika, tel. kom. 602-652-267.

■ Zatrudnię spawacza z doświadczeniem na MIG i/lub TIG, stawka godzinowa od 14 zł, praca w Łowiczu, tel. kom. 720-905-917.

■ Zatrudnię lakiernika proszkowego, praca w Łowiczu, tel. kom. 720-905-917.

■ Zatrudnię pracowników produkcyjnych - montażystów urządzeń zabawowych. Praca w Łowiczu, tel. kom. 720-905-917.

■ Zatrudnię operatora maszyny CNC. Praca w Łowiczu, tel. kom. 720-905-917.

■ Zatrudnię księgową na pełne księgi. Praca w Łowiczu, tel. kom. 720-905-917, lub CV: rekbc@wp.pl.

■ Zatrudnię osobę ze znajomością programów: Sketchup, 3D Max, Solid i Corel. Praca w Łowiczu, elastyczne godziny pracy. CV na rekbc@wp.pl.

■ Przyjmę do pracy fizycznej mężczyznę do 40 lat, z prawem jazdy, tel. kom. 608-816-582.

■ Zatrudnię do zbioru pomidorów, tel. kom. 506-299-410.

■ **Zlecę proste przeszycia dzianiny. Dajemy przędzę i nici do szycia, Głowno, tel. kom. 602-869-719.**

■ Zatrudnię kelnerów (może być do przyuczenia) oraz pomoc kuchni, tel. kom. 504-359-441.

■ Zatrudnię kierowcę C+E do pracy na kontenerach morskich, Hamburg-Polska, weekendy w domu, tel. kom. 506-836-200.

■ Zbiór pomidorów, tel. kom. 725-875-589, po 20:00.

■ Zatrudnię kierowców kat. C+E, chłodnia, stałe wynagrodzenie, wolne weekendy, tel. kom. 790-803-388.

■ Kierowca C+E (codziennie w domu), tel. kom. 693-618-750.

■ Zatrudnię kierowcę kat. C+E, wyjazdy z Teresina, praca w kółkach, tel. kom. 509-195-116.

■ Zatrudnię kierowcę kat.C+E w transporcie krajowym, naczepa chłodnia, tel. kom. 608-067-847.

■ Zatrudnię sprzedawcę w hurtowni ogólnobudowlanej, tel. kom. 602-587-341.

■ Zatrudnię ekspedientki do sklepu spożywczego, dobre warunki zatrudnienia, tel. kom. 512-088-422.

■ Zatrudnię do pizzerii kierowcę (dorywczo) oraz pomoc kelnerki (weekendowo), tel. kom. 601-846-354.

■ Przyjmę na stanowisko: pomoc biurowa, fakturzystka; mile widziana młoda osoba, tel. kom. 512-616-576.

■ Zatrudnię brukarzy oraz pomocników brukarzy, tel. kom. 789-116-316.

■ Przyjmę do pracy w firmie remontowo-wykończeniowej malarzo-gipsiarza, tel. kom. 602-159-095.

■ Przyjmę do pracy młodych mężczyzn na stację demontażu pojazdów. CV: Armii Krajowej 14, Łowicz.

■ Zatrudnię do zbioru śliwek i jabłek, tel. kom. 509-447-058, 693-362-798.

■ Zatrudnię odpowiedzialnego piekarza do wypieku chleba, tel. kom. 504-573-701.

■ Zatrudnię kierowcę C+E z doświadczeniem w transporcie międzynarodowym, chłodnie, tel. kom. 604-237-423, 782-223-211.

■ Pracownik gospodarczy z prawem jazdy, tel. kom. 511-933-392.

■ Zakład dziewiarski zatrudni na 1/2 etatu rencistkę na stanowisko prasowaczki, tel. kom. 609-682-440.

■ Zatrudnię kierowców kat. C, stała praca, tel. kom. 501-250-547.

■ Kierowca C+E, kraj (dorywczo, sezonowo), tel. kom. 505-068-787.

■ Pracownik fizyczny na skup owoców, prawo jazdy kat. B, tel. kom. 505-068-787.

■ Zatrudnię pracowników na budowę, tel. kom. 667-001-887.

■ Przyjmę do rwania pomidorów, tel. kom. 783-561-068.

■ Przyjmę do zbioru fasolki, od zaraz, tel. kom. 507-325-984.

■ W gospodarstwie rolnym, tel. kom. 667-459-967.

■ Zatrudnię do stawiania ścian g/k, sufitów, szpachlowania, tel. kom. 500-027-261.

■ Szukam opiekunki do dwójki dzieci, tel. kom. 534-697-623.

■ Zatrudnię mężczyznę do zbioru owoców, tel. kom. 535-495-150.

■ Szwaczki chałupniczki lub do zakładu - kurtka męska., tel. kom. 516-593-442.

■ Firma meblowa zatrudni sprzedawcę/kierowcę. Miejsce pracy Łowicz. CV prosimy przesyłać na adres e-mail: praca.siadaczka@op.pl.

■ Zatrudnię dekarzy lub pracownika do przyuczenia, okolice Dmosina, tel. kom. 609-846-316.

■ Zatrudnię do pracy przy dachach, tel. kom. 502-782- 465.

■ Zatrudnię sprzedawców do biura handlowego w Łowiczu z biegłą znajomością 2 języków obcych, tel. kom. 888-431-443, foodtrade@foodtrade.pl.

■ Zatrudnię spedytora lub pomocnika spedytora, CV: freshmar@wp.pl.

■ Zatrudnię pracownika do układania kostki, tel. kom. 604-413-669.

■ **Tonsmeier Centrum zatrudni osobę na stanowisko kierowca-ładowacz, wymagana kat. C, praca na terenie Żyrardowa, Łowicza i okolic, tel. (46) 830-35-25.**

■ Zatrudnię pracownika do pracy przy ciągnikach i maszynach rolniczych, tel. kom. 692-601-689.

■ Firma z Łowicza zatrudni marketingowca, e-mail: mc@medicenter.com.pl.

■ **Zatrudnię szwaczki (bielizna), możliwość przyuczenia, Głowno, tel. kom. 517-852-240.**

■ Zatrudnię kierowcę, tel. kom. 728-988-648.

■ Zatrudnię pracowników budowlanych, okolice Żychlina, tel. kom. 794-230-700.

■ **Zatrudnię szwaczkę do szycia skarpet, maszyna „Rosso", stała praca, umowa, tel. kom. 609-135-492.**

■ Firma Robo Kop zatrudni pracowników na stanowisko zbrojarz-cieśla oraz pracowników ogólnobudowlanych, tel. (46) 838-31-62, tel. kom. 533-660-088.

■ Zatrudnię dorywczo kierowcę kat. C+E, tel. kom. 511-318-490.

■ **Zatrudnię szwaczki, tkanina, Głowno, tel. kom. 509-571-801.**

■ Firma „Speed-Bruk" zatrudni brukarzy i pomocników brukarzy, tel. kom. 669-962-672.

■ Zatrudnię dziewiarza z doświadczeniem na maszyny komputerowe, tel. kom. 603-709-330.

■ **Zatrudnię do układania kostki, prac ogólnobudowlanych, prac torowych, tel. kom. 692-789-266.**

■ Zatrudnię kierowcę do piekarni, tel. kom. 509-877-081.

■ Przyjmę ślusarza, tel. kom. 693-833-073.

■ Zatrudnię kierowcę C+E kraj, atrakcyjne wynagrodzenie, tel. kom. 666-865-669.

■ Przyjmę blacharza samochodowego oraz pomocnika do warsztatu samochodowego, do 30 lat, tel. kom. 504-167-269.

PODZIĘKOWANIA

Rodzina Wawrzyńczaków ze Starych Grudz serdecznie dziękuje wszystkim sąsiadom, mieszkańcom wsi oraz licznym strażom za pomoc w gaszeniu pożaru.

Szczególne podziękowania kierujemy do pani radnej Moniki Wawrzyn, kolegów, mieszkańców naszej wsi, rodziny i znajomych z wsi sąsiednich za pomoc i zbiórkę straconego mienia

332639

■ Pomocnik dorywczo na budowę, tel. kom. 691-736-552.

■ Zatrudnię brukarzy i pomocników, solidne zarobki, tel. kom. 661-937-398.

■ Zatrudnię pomocnika i murarza z okolic Głowna i Strykowa, tel. kom. 515-236-026.

■ Zatrudnię kierowcę kat. C+E z doświadczeniem w ruchu krajowym z naczepą, dobre zarobki, wolne weekendy, tel. kom. 668-946-210.

■ **Praca w sklepie z odzieżą używaną w Łowiczu, tel. kom. 509-854-421.**

■ Zatrudnię pracownika do obróbki marmuru, Stryków, tel. (42) 719-81-66.

■ Przedszkole Leśne Skrzaty w Sochaczewie zatrudni nauczyciela, tel. kom. 797-999-328, praca@lesneskrzaty.info.pl.

■ Zatrudnię kierowcę kat. C+E, transport krajowy lub międzynarodowy (chłodnia), tel. kom. 669-366-368, Atrakcyjne zarobki.

■ Zatrudnię pracownika budowlano-remontowego, od zaraz, stała, dobra praca, tel. kom. 883-819-172.

■ Zatrudnię do montażu instalacji elektrycznych i antenowych, tel. kom. 697-801-028.

■ Zatrudnię brukarza, tel. 663-690-050.

szukam pracy

■ Czterdziestoletni Mistrz cieśla szalunkowy przyjmie stałą pracę w firmie, tel. kom. 692-865-265.

■ Kierowca C+E (+karta) poszukuje pracy w podwójnych obsadach, kraj lub zagranica, tel. kom. 605-470-435.

■ Przyjmę pracę chałupniczą, tel. kom. 570-990-363.

rolnicze – kupno

płody rolne

■ Kupię zboże, tel. kom. 508-471-814.

■ Kupię każde zboże, odbiór własnym transportem, tel. kom. 783-112-512.

■ Kupię każde zboże, odbiór własnym transportem, tel. kom. 607-202-732.

■ Kupię słomę, tel. kom. 519-192-695.

■ Kupię owies, tel. kom. 604-634-249.

■ Kupię słomę w belach ze sterty z ubiegłorocznych zbiorów, tel. kom. 668-355-034.

■ Skup zbóż paszowych: jęczmień 535 zł pszenżyto 535 zł, transport/załadunek, Leśniczówka k./Soboty, tel. kom. 505-406-917.

■ Kupię żyto, pszenżyto, pszenicę wilgotne, tel. kom. 733-067-051.

■ Kupię zboże paszowe, tel. kom. 668-478-617.

■ Kupię owies, tel. kom. 662-260-983.

■ Zboże kupię, odbiór osobisty, tel. kom. 793-718-288.

hodowlane

■ **Skup macior, knurów, trzody chlewnej. Wysokie ceny, tel. kom. 603-711-760.**

■ Kupie byczki, jałówki, powyżej 150 kg, tel. kom. 515-121-410.

■ Byczki mięsne do 90 kg, tel. kom. 603-850-374.

■ Kupię byczki odsadki do 400 kg, tel. kom. 603-802-304.

■ **Ubojnia skup trzody chlewnej, konkurencyjne ceny, dojazd do klienta, tel. kom. 665-091-883.**

maszyny

■ Kupię każdego Bizona, może być do remontu, tel. kom. 602-522-478.

■ **Kupię C-328, C-330, C-360, C-355, C-380, MTZ, MF-255, T-25 Władimirec bez dokumentów, do remontu, tel. kom. 502-939-200.**

rolnicze - sprzedaż

płody rolne

■ **Otręby: pszenne, jęczmienne dostawa, rozładunek, tel. (23) 661-10-13, tel. kom. 789-333-677.**

■ Kukurydza 4 ha, Świeryż II, tel. kom. 662-585-814.

■ Sprzedam pszenżyto i żyto, tel. kom. 662-585-814.

■ Sprzedam pszenżyto do siewu, sadzonki truskawek, tel. kom. 509-853-384.

■ Sprzedam 6 ha kukurydzy na kiszonkę, tel. kom. 665-103-042.

■ Łubin, tel. kom. 502-268-433.

■ Sprzedam pług Unia Tur, tel. kom. 609-406-170.

■ Owies 20 t, pszenżyto 25 t, tel. kom. 604-147-907.

■ Łubin słodki wysokobiałkowy po centrali, Głowno sprzedam, tel. kom. 512-526-561.

■ **Śruty: sojowa, rzepakowa, słonecznikowa. Big-Bag/workowane, dostawa, rozładunek, tel. (23) 661-18-93, tel. kom. 789-333-677.**

■ Sadzonki truskawek, tel. kom. 790-365-746.

■ Kukurydza sucha, tel. 606-294-284.

■ **Śruty: sojowa, rzepakowa, słonecznikowa. Luz 25 t z transportem, tel. kom. 604-272-194.**

REKLAMA

Partners Team
SZUKASZ PRACY?
FIRMA PARTNERS TEAM
Łowicz ul. Katarzynów 17
ZATRUDNI do PAKOWANIA SŁODYCZY
- praca od zaraz
- we wrześniu nowe stawki: 10 zł „do ręki"
- nie wymagamy doświadczenia
- dla większych grup spoza Łowicza organizujemy bezpłatny transport
tel. 46-830-18-00
46-830-18-29
332625

Firma OKNO-STYL
PRZYJMĘ DO PRACY montażystów
PILNE!
Zakres prac jakie wykonujemy to:
- pomiar okien, drzwi, bram garażowych, rolet zewnętrznych
- montaż i demontaż stolarki okiennej i drzwiowej;
- profesjonalny serwis;
- montaż bram garażowych
- montaż rolet zewnętrznych
Oferujemy dobre wynagrodzenie oraz szkolenia.
Praca na terenie Polski.
Prosimy o kontakt osoby zainteresowane z doświadczeniem.
Wymagane prawo jazdy.
oknostyl5@wp.pl
502-213-373
331858

mfo
Firma produkcyjno-handlowa z okolic Sochaczewa, w związku z dynamicznym rozwojem, prowadzi rekrutację na stanowisko:
SPECJALISTA DS. SPRZEDAŻY
Od kandydatów oczekujemy:
- doświadczenia w telefonicznej obsłudze klienta
- wykształcenia średniego
- uczciwości
- dyspozycyjności i elastyczności
- komunikatywności
- dobrej organizacji pracy własnej
- zaangażowania
- gotowości do podróży służbowych
- czynnego prawa jazdy kat. B
- znajomość języka obcego będzie dodatkowym atutem
W zamian oferujemy:
- pracę w szybko rozwijającej się firmie
- szkolenia
- możliwość rozwoju zawodowego we współpracy z wiodącą firmą z branży budowlanej
- wynagrodzenie na satysfakcjonującym poziomie i dodatki stosowne do osiąganych wyników
Osoby spełniające wymienione kryteria, zainteresowane współpracą z firmą produkcyjno-handlową notowaną na parkiecie głównym GPW oraz poszukujące możliwości rozwoju zawodowego i osobistego, prosimy o przesłanie CV, listu motywacyjnego oraz zgodę na przetwarzanie danych osobowych na adres: bsobolewski@mfo.pl z zapisem w tytule - Specjalista ds. sprzedaży
Uprzejmie informujemy, że skontaktujemy się tylko z wybranymi kandydatami.
331567

Firma „SUN-DAY"
dawniej „Sandy"
zatrudni
MĘŻCZYZN i KOBIETY
do pracy na magazynie
ŁOWICZ
ul. Poznańska 108, Kutrzeby 4
46 837-37-37
332749

Firma Mitmar Sp z oo z siedzibą w Głownie
POSZUKUJE pracowników
do pracy na pakowni,
produkcji
tel. 691-521-061
328315

LAMELA
zatrudni na stanowisko
ELEKTRYK/ELEKTRONIK
do działu PU
Miejsce pracy: Łowicz
Osoby zainteresowane ogłoszeniem prosimy o przesłanie aplikacji na adres: rekrutacja@lamela.pl
332883

GEODETA
profesjonalne usługi geodezyjne
501-648-590
505-897-126
330370

REKLAMA

NOWY ŁOWICZANIN
TYGODNIK ZIEMI ŁOWICKIEJ
przyjmie osobę studiującą na staż do prac biurowych
WYMAGANIA:
- dokładność • sumienność
- dyspozycyjność
- umiejętność obsługi komputera
OFERUJEMY:
- przyuczenie
Oferty wyłącznie pisemne prosimy kierować pod adresem:
Oficyna Wydawnicza „Nowy Łowiczanin"
99-400 Łowicz, ul. Pijarska 3A lub praca@lowiczanin.info
z dopiskiem „osoba studiująca do prac biurowych"
Uprzejmie informujemy, że skontaktujemy się tylko z wybranymi kandydatami

■ **Melasa dla bydła 1.000 kg, dostawa, rozładunek, tel. (23) 661-19-88, tel. kom. 789-333-677.**

■ Sprzedam 1,5 ha kukurydzy na zielonkę lub na ziarno, tel. 508-815-797.

■ Sprzedam sianokiszonkę, tel. kom. 662-585-814.

■ **Wysłodki niemelasowane oraz Tofi, dostawa, rozładunek, tel. (23) 661-10-13, tel. kom. 789-333-677.**

■ **Otręby z melasą, dostawa, rozładunek, tel. (23) 661-10-13, tel. kom. 789-333-677.**

■ Marchew paszowa, Łowicz, tel. kom. 609-405-308.

■ Kukurydza sucha, tel. 696-425-214.

■ Jęczmień ozimy, ok. 5 ton, tel. kom. 693-538-499.

■ **Nawozy - azotowe, fosforowe, wieloskładniki inne, dostawa, rozładunek, tel. kom. 696-009-079.**

■ **Skup/sprzedaż zbóż, Ferm-Pasz Baboszewo, tel. kom. 604-110-392.**

■ Pszenica ozima Memory, I odsiew, tel. kom. 606-294-284.

■ Pszenżyto ozime Fredro, I odsiew, tel. kom. 606-294-284.

■ **Zboża ozime - kwalifikowane oferuje: firma nasienna GRANUM sp.j., Łowicz, ul. Katarzynów 46, tel. (46) 837-23-05, (46) 837-23-01, Dowóz od 1 tony..**

■ Sprzedam łubin żółty (Mister)z 5,5 ha, tel. kom. 514-551-021.

■ Sprzedam kukurydzę na kiszonkę 4,5 ha, tel. kom. 507-414-540.

■ Sprzedam pszenżyto „Transfer" ok. 20 t.; pszenicę, tel. kom. 792-320-050.

■ Sprzedam sadzonki truskawek Honeoye, tel. kom. 723-105-021.

■ **Wytłoki z jabłek, przywóz, tel. kom. 605-255-914.**

■ **Młóto browarniane, przywóz, tel. kom. 605-255-914.**

■ Pszenica Arkadia po cetrali, tel. kom. 515-291-421.

■ Sadzonki truskawek, tel. kom. 605-725-688.

■ **Przywóz wytłoków z jabłek, tel. kom. 695-608-762.**

■ Łubin słodki, tel. kom. 693-922-742.

■ Kukurydza na kiszonkę, 6 ha, okolice Głowna, tel. kom. 606-710-189.

■ Groch Lasso, tel. kom. 606-370-704.

■ Pszenżyto do siewu, tel. 739-592-991.

■ Sprzedam sadzonki truskawek, tel. kom. 537-467-337.

■ Pszenżyto ozime, tel. 667-934-365.

■ Kapusta w główkach lub szatkowana, tel. kom. 728-894-563.

■ Kukurydza na kiszonkę, 1,10 ha, Karsznice, tel. kom. 693-698-295.

■ Sprzedam czerwone buraczki paszowe i przemysłowe, tel. kom. 781-243-450.

■ Pszenica ozima do siewu. Wysoka mrozoodporność, wydajność KWS; 100 zł/q, tel. kom. 536-355-227.

■ Duże baloty siana, obornik, pszenica, tel. kom. 728-468-577.

■ Sprzedam pszenżyto „Pigmej" po wymianie ze Strzelec, tel. kom. 509-195-030.

■ Sprzedam żyto, tel. kom. 692-916-507.

■ Kukurydza na kiszonkę, okolice Zdun, tel. kom. 667-257-470.

■ Sprzedam jęczmień ozimy, tel. kom. 607-316-902.

■ Pszenżyto ozime Grenado i żyto, do siewu, tel. kom. 724-551-112.

■ Pszenżyto ozime Tomko, tel. kom. 796-159-958.

■ Jęczmień ozimy siewny, 95 zł, tel. kom. 785-240-260.

■ Jęczmień, tel. kom. 783-847-873.

■ Sprzedam 1,5 ha kukurydzy na kiszonkę (Złaków Kościelny), tel. kom. 607-353-691.

■ Kukurydza na kiszonkę 1,3 ha, Bielawy, tel. (46) 838-20-42.

■ Pszenica zimowa Bamberka, Jantarka, Linus, Meteor, pszenżyto Augustyne, Pizzaro, Kiernozia, tel. kom. 605-278-719.

■ Kukurydza na kiszonkę, Sanniki, tel. kom. 604-259-395.

■ Pszenżyto „Palermo", mrozoodporność 6, tel. kom. 600-611-977.

■ **Sprzedaż zbóż ozimych, hodowli Strzelce, Danko, KWS, ceny zakładowe. Bielawy Rynek 14, tel. kom. 607-189-155.**

■ Pszenica, pszenżyto, owies, jęczmień, Nieborów, tel. kom. 607-403-261.

■ Żyto, pszenżyto z odnowy, tel. kom. 693-830-160.

■ Pszenżyto kwalifikowane „Grenada", tel. kom. 664-724-850.

■ Pszenżyto Borwo, Twingo, tel. kom. 782-650-798.

■ Pszenica jara, tel. kom. 603-444-431.

■ Sprzedam siano i zboże do siewu, tel. kom. 663-862-667.

■ Sprzedam owies, tel. kom. 667-927-971.

■ Pszenżyto oczyszczone (Fredro), żyto (na kiszonki), tel. kom. 604-871-975.

■ Sprzedam mieszankę zbożową około 5 t, jęczmień jary Olof, pszenica jara Torridon, świeżo nabyte, zboże czyste, suche, 600 zł/tona, tel. kom. 504-399-125.

■ Siano, 2-gi pokos, kostka, 4 zł/szt., tel. kom. 695-304-897.

■ Sprzedam kukurydzę na kiszonkę, tel. kom. 693-300-010.

■ Pszenżyto Preludio ozime, tel. kom. 515-182-587.

■ Siano kostka, tel. kom. 664-187-857, po 16.00.

■ Baloty słomy ze stodoły, tel. kom. 725-847-441.

■ Sprzedam pszenicę Arkadia, bardzo wysoka mrozoodporność., tel. kom. 601-817-654.

■ Sprzedam pszenżyto, tel. 781-287-164.

■ Łubin żółty szerokolistny, słodki, ok.4 ton, tel. kom. 725-587-653.

■ Sprzedam kukurydzę, tel. 605-069-379.

■ Pszenżyto siewne, tel. 880-263-930.

■ Jęczmień, siano kostki, tel. kom. 663-967-661.

■ Sprzedam siano, tel. kom. 692-101-976.

■ Kukurydza na kiszonkę, Mystkowice, tel. kom. 695-027-515.

■ Sprzedam kukurydzę na kiszonkę, tel. kom. 604-961-560.

■ Sprzedam pszenżyto Borowik i żyto Horyzo, tel. kom. 693-269-621.

■ Sprzedam jęczmień, tel. 518-581-209.

■ Sprzedam pszenżyto Borwo do siewu, tel. kom. 694-590-051.

■ **Wytłoki jabłkowe, świeże, z dostawą do klienta, FVAT, tel. kom. 693-025-909.**

■ Kukurydza Facelia, groch, tel. kom. 696-425-214.

■ Słoma duże bele, Chruślin, tel. kom. 696-425-214.

■ **Wytłoki z jabłek, tel. 604-215-532.**

■ Sadzonki aronii 8.000 sztuka na ok. 2 ha, tel. kom. 602-457-674.

■ Zboże paszowe, tel. kom. 668-478-617.

■ Sprzedam słomę, tel. kom. 601-098-481.

■ Kukurydza na kiszonkę 10 ha, Popów koło Głowna, tel. kom. 536-999-943.

■ Sprzedam kukurydzę na kiszonkę, Jasionna koło Mąkolic, tel. kom. 501-538-808.

■ Sprzedam pszenżyto Borwo do siewu rok po centrali oraz sadzonki truskawek Elsanta, Honey, Roksana, tel. kom. 697-190-997, po 17,00.

■ Sadzonki truskawki Honey, tel. kom. 500-825-810.

■ Pszenżyto siewne, tel. kom. 602-511-928.

■ Sprzedam 2 tony mieszanki, 2 tony owsa, tel. (46) 861-60-35.

■ Sprzedam 30 ton jęczmienia, tel. kom. 508-770-744.

■ Sprzedam żyto, tel. kom. 575-343-581.

■ Mieszanka, tel. kom. 508-373-165.

■ Ziemniaki paszowe, tel. 781-266-566.

■ Ziemniaki jadalne, paszowe, tel. kom. 792-902-783.

■ Owies, 20 ton, żyto 8 ton, tel. kom. 697-254-975.

■ Pszenżyto Tomko, siewka nawozu Kos, brony 5, tel. kom. 518-103-986.

■ Pszenżyto Viton, żyto Horyzo po czyszczeniu Pektus I rok ze Strzelc, tel. kom. 885-254-502.

■ Pszenżyto ozime Borwo, tel. kom. 785-246-291.

■ Pszenżyto do siewu: Palermo, Trismart. Szkoła na Blichu, tel. kom. 608-686-489.

■ Pszenica ozima Jantarka, po centrali, tel. kom. 662-496-769.

■ Pszenżyto Tomko, I odsiew, tel. kom. 668-315-020.

■ Łubin, tel. kom. 724-053-501.

■ Pszenżyto, tel. kom. 602-517-961.

■ Żyto, pszenżyto (siewne); hektar kukurydzy, tel. (46) 838-13-81.

■ Sprzedam ziemniaki odpadowe, tel. kom. 606-383-995.

■ Ziemniaki jadalne, tel. 606-383-995.

■ **Sprzedam wytłoki jabłkowe, młóto, żużel, tel. kom. 600-323-947.**

■ Sprzedam kukurydzę na kiszonkę 4 ha, tel. kom. 693-830-160.

■ Owies, mieszanka, tel. 538-455-989.

■ Sadzonki truskawek, tel. 690-678-063.

■ Sprzedam owies i pszenżyto, tel. kom. 691-753-392.

■ Sprzedam pszenżyto ozime Toledo, Rotondo, Silwerado, Preludio, jęczmień jary Eunova, tel. kom. 606-939-170.

■ Odpady marchwi, tel. kom. 723-980-839.

■ Sprzedam dużą ilość dyń jadalnych, tel. kom. 669-090-926.

■ Sprzedam dużą ilość dyń jadalnych, tel. kom. 669-090-926.

■ Pszenica ozima Amberka po wymianie, tel. kom. 696-281-183.

■ Sprzedam siano, tel. kom. 784-258-119.

■ Sprzedam słomę zrolowaną, tel. kom. 668-626-293.

■ Sprzedam mieszankę, tel. kom. 604-165-150.

■ Sprzedam duża ilość dyni, tel. kom. 532-365-546.

■ Kukurydza na kiszonkę, Szymanowice, tel. kom. 798-906-448.

■ Sprzedam kukurydzę na kiszonkę 2,30 ha, Rybno, tel. kom. 509-499-924.

■ Kukurydza, owies, mieszanka, łubin, pszenżyto, sianokiszonka, słoma, tel. kom. 506-115-015.

■ Sadzonki truskawek, tel. kom. 885-640-804.

■ Łubin, tel. kom. 504-074-963.

■ Pszenżyto do siewu, tel. 601-066-904.

■ Pszenżyto paszowe, tel. 504-985-644.

■ Sprzedam ziemniaki paszowe, tel. kom. 609-093-745.

■ Sprzedam sadzonki truskawek Cler, tel. kom. 697-886-022.

■ **Wytłoki jabłkowe, przywóz, tel. kom. 664-532-700.**

hodowlane

■ Jałówka wysokocielna, tel. kom. 503-639-101.

■ Krowa cielna 3 cielak, tel. 728-454-883.

■ Jałówka na wycieleniu, tel. 539-573-059.

■ Jałówka, wycielenie 20.09, tel. kom. 500-803-757.

■ Sprzedam pierwiastkę po wycieleniu i krowę na wycieleniu spod oceny, tel. kom. 721-085-095.

■ Jałówka cielna, tel. kom. 692-101-976.

■ Sprzedam jałówkę, wycielenie wrzesień. Jałówka po wycieleniu 4 miesiące, tel. kom. 508-164-020.

■ Sprzedam jałówkę wysokocielną, tel. kom. 660-303-697.

■ Sprzedam prosiaki, tel. 503-784-574.

■ Sprzedam 3 jałówki wysokocielne, hodowlane, tel. kom. 609-788-364, po 16:00.

■ Sprzedam 8 byczków, tel. 733-585-060.

■ Jałówka Jersey na ocieleniu, tel. kom. 692-819-021.

■ Sprzedam cieliczki o wadze 50-100 kg, tel. kom. 660-702-548.

■ Sprzedam jałówki mięsne i byczki, tel. kom. 695-304-897.

■ Wyprzedaż krów i jałówek, 2 ha kukurydzy na kiszonkę, tel. 691-659-425.

■ Jałówki cielne i pod zacielenie, tel. kom. 503-163-721.

■ Jałówka cielna, czerwona, duża, tel. kom. 601-533-397.

■ Dwie jałówki na wycieleniu, tel. kom. 695-304-461.

■ Jałówka cielna Sim i HF, tel. kom. 608-137-544.

■ Jałówka wysokocielna, Rząśno 61, tel. kom. 575-355-824.

■ Sprzedam jałówkę cielną, tel. kom. 518-217-659.

■ Sprzedam 2 jałówki na wycieleniu, wycielenie koniec września, tel. kom. 698-417-557.

■ Jałówki wysokocielne, tel. (24) 277-95-47, tel. kom. 664-968-279.

■ Kozę, kózkę, tel. (24) 277-93-14.

■ Sprzedam jałówkę na ocieleniu, tel. kom. 605-266-154.

■ Jałówka wysokocielna, tel. kom. 607-890-158.

■ Byczek H.O., tel. kom. 607-890-158.

■ Prosięta, tel. kom. 503-654-884.

■ Krowa na wycieleniu, tel. kom. 534-009-044.

■ Nieduża krowa po pierwszym cielaku, tel. kom. 504-783-228.

■ Prosiaki, tel. kom. 725-875-917.

■ Sprzedam prosiaki, tel. 601-962-832.

■ Sprzedam bydło pod oceną, likwidacja, tel. kom. 665-220-406.

■ Sprzedam krowę na ocieleniu po drugim cielaku, tel. kom. 725-283-816.

■ Byczki 180-280 kg, tel. kom. 515-236-142.

■ Sprzedam prosięta, tel. 792-213-436.

■ Sprzedam maciorę prośną, 18 września 2016 r., tel. kom. 733-585-060.

■ Jałówka na ocieleniu, tel. kom. 698-023-262.

■ Dwa byczki mięsne, tel. 691-666-967.

■ Sprzedam 8 szt. prosiąt po 30 kg, tel. kom. 782-583-272.

■ Sprzedam cielaki, tel. kom. 888-953-006.

■ Sprzedam 15 szt. prosiąt oraz jałówkę cielną, tel. kom. 881-571-943.

■ Sprzedam krowę biało - czerwoną na wycieleniu, tel. kom. 533-110-710.

maszyny

■ Sprzedam kombajn zbożowy Bizon Z056 z kabiną, rok 1986/87, stan bdb, tel. kom. 609-541-340.

■ Pługi Kverneland, zagonowe, obrotowe, zabezpieczenia, tel. kom. 601-272-521.

■ Siewnik poznaniak 3 m, pług Unia 4, mieszalnik 1 tona, śrutownik bijakowy, agregat uprawowy 2,8, tel. kom. 514-518-658.

■ Części używane do Bizona, tel. kom. 602-522-478.

■ C-360, C-360 3P, tel. 690-899-100.

■ Tur, kabina, części do C-360, tel. kom. 690-899-100.

■ Sprzedam Kombajn New Holland 8050, tel. kom. 693-975-381.

■ Glebogryzarka międzyrzędowa i pielnik z podsiewaczami nawozu, tel. kom. 667-133-737.

■ Sprzedam rozrzutnik obornika 1-osiowy, orkan II, tel. kom. 888-153-992.

REKLAMA

EURO OKNA
• Okna PCV
• Drzwi antywłamaniowe i wewnętrzne
• Rolety zewnętrzne antywłamaniowe
• Roletki materiałowe, dzień-noc, plisy • Parapety
• Bramy garażowe
SPRZEDAŻ-MONTAŻ TRANSPORT
MEGA PROMOCJE I RABATY do 50%
POMIAR I WYCENA GRATIS!!!
kom. 731 834 383
tel. 42 719 10 15
Głowno ul. Piątkowska 1
www.euro-okna.com.pl
317811

ROZŁADUNEK HDS
NAWOZY
HYDRO
• rolnicze • ogrodnicze
PRO-LAB
• dolistne • fertygacyjne
ŁOWICZ, ul. Łęczycka 114
tel. (46) 837-11-72
KIERNOZIA, ul. Kościuszki 5
(po byłym GS)
tel. (24) 277-90-53
331642

Rolniku,
stanęliśmy na głowie, abyś mógł spokojnie przywitać jesień!!!
Finansujemy zakup:
- nawozów
- środków ochrony roślin
- maszyn rolniczych
- trzody chlewnej
- pasz
KREDYTY ratalne do 300.000 zł
CUF zwrot podatku
Zwrot podatku z pracy zagranicą
Zadzwoń 510-156-709
lub odwiedź naszą placówkę
Łowicz, ul. Nowy Rynek 29
331666

WULKANIZACJA
PROMOCJA JESIENNO-ZIMOWA
CAŁE KOŁA DO PRZYCZEP, JUŻ OD 400 ZŁ
które zastąpią koła starego typu
Cena w zależności od stanu, rozmiaru opony oraz rodzaju felgi.

6-otworowe do D-46, D-47, Wielton, Zasław
8-otworowe do HL8011, HL80, HL60, HW80, Forschnit
SOKÓŁ - Kutno
czynne pon.-pt., w godz. 8-20, sob. 8-14
tel. 609-414-243
332582

OŚRODEK SZKOLENIA KIEROWCÓW
RONDO
Krzysztof Bandos
Łowicz, ul. Słowackiego 44
tel. 46/837-02-58, 502-278-722
ORGANIZUJE KURSY NA PRAWO JAZDY
kat. AM (motorower, quad)
kat. A1, A2, A, B,
Posiadamy wysokiej klasy PROFESJONALNE SYMULATORY JAZDY samochodem i motocyklem
ROZPOCZĘCIE KURSU 8.09. GODZ. 15³⁰
331686

PROMOCJA!
• Mocznik, Nawóz WE, 46% N, BigBag 500 kg, worek 25 kg
Cena Brutto z Dostawą i Rozładunkiem HDS
1.299 zł
• Saletra amonowa 34% N, BigBag 500 kg, worek 25 kg
Cena Brutto z Dostawą i Rozładunkiem HDS
999 zł
AGROL
99-400 Łowicz, Jastrzębia 95
46/837-14-10, 46/837-15-89
319837

KREDYTY
• GOTÓWKOWE – z bikiem i bez – na oświadczenie
• KONSOLIDACYJNE – na oświadczenie i zaświadczenie
• HIPOTECZNE
• DLA ROLNIKÓW – SUPER OFERTY!
• FIRMOWE – na oświadczenie i ze słabym bik-em!
• CHWILÓWKI – pozabankowe – nawet do 10.000 zł! – akceptacja osób na zasiłkach oraz różnego rodzaju umów!
PROWADZIMY RÓWNIEŻ BIURO RACHUNKOWE
kontakt telefoniczny: 504-515-182
Łowicz, ul. 3-go Maja 9
ZAPRASZAMY!
330702

·SZAMBA BETONOWE
·PŁYTY OBORNIKOWE
montaż i transport cały kraj
·USŁUGI
koparką i mini koparką
·AUTO-POMOC
·TRANSPORT
gabarytów dużych i małych
tel: 601 524 058
313090

SZAMBA
ZBIORNIKI BETONOWE
na ścieki domowe, przemysłowe, deszczówkę i gnojowicę
Telefon 791 519 606
320650

Folie kiszonkarskie
• SILL VER SILO Strong srebrna, super mocna
• AGRICOL • MARMA czarne i czarno-białe
wszystkie rozmiary, tniemy na wymiar z big rolek
PHU SUTPOL, Skaratki 10A
tel. 607-992-213
332670

■ **Gruber 2,6m, zabezpieczenie sprężynowe, 2015 r., tel. 608-313-075**

■ Przyczepa zbierająca Claas, tel. kom. 605-531-311.

■ Dmuchawa do siana, zgrabiarka „5", śrutownik bijakowy, tel. kom. 502-338-780.

■ Prasa Sipma Z224 z podajnikiem, sieczkarnia 1-rzędowa, tel. kom. 693-538-499.

■ Sprzedam maszt widlaka, tel. kom. 506-664-741.

■ Poznaniak 2,70, tel. kom. 515-291-421.

■ Zetor 5320, stan idealny, tel. kom. 605-725-688.

■ Przyczepa HL, 3-stronny wywrot; opryskiwacz Pilmet 1000; siewnik Amazone D9 z broną wahadłową, tel. kom. 660-408-769.

■ Sprzedam przyczepę - platformę 2-osiową, tel. kom. 508-953-694.

■ Sieczkarnia do cięcia kukurydzy New Holland FX450 1997 rok, Kemper 4,5 m oraz podbieracz do zielonek, tel. kom. 512-179-465.

■ Sprzedam barakowóz, tel. 604-634-249.

■ **Części używane do C-328, C-330, C-360, C-380, C-355, MTZ, T-25 Władimirec, tel. kom. 880-353-819.**

■ Siewnik poznaniak, pług 3-skibowy, kultywator, kosiarka, tel. kom. 509-853-384.

■ Prasa Z-224, 6.500 zł, tel. kom. 607-418-736.

■ Sprzedam ciągnik T-25 Ruski pierwszy właściciel od nowości, dwukółkę rolniczą, pług 2-skibowy, brony trójki., tel. kom. 502-728-683 po 15.00.

■ Pług 3+1 grudziądzki, przyczepa 3,5 t, sztywna, tel. kom. 503-654-884.

■ Ładowacze czołowe tur do ciągnika Ursus C-330, C-360, T-25, 3512, MF 255. Hydrauliczne lub na linkę, tel. kom. 608-686-489.

■ Poznaniak 3 m, skrzynia olejowa, tel. kom. 530-930-104.

■ Agregat uprawowy 4,20 m, tel. kom. 608-398-915.

■ Sprzedam rozrzutnik obornika, kopaczkę, beczką 2.000 litrów, tel. kom. 733-600-033.

■ Siewnik zbożowy, agregat, śrutownik bijakowy, mieszalnik pasz, kosiarka rotacyjna, glebogryzarka, gruber, tel. kom. 509-293-050.

■ Sprzedam C-360, tel. kom. 603-653-004.

■ Sprzedam rozrzutnik 1-osiowy, tel. kom. 603-653-004.

■ Śrutownik walcowy, waga do żywca, regeneracja walcy, tel. kom. 509-112-148.

■ Sadzarka do warzyw, Kos do nawozu, tel. kom. 699-001-333.

■ C-330, tel. kom. 500-002-737.

■ Sprzedam kopaczkę ciągnikową, tel. kom. 609-515-667.

■ Kosiarka dyskowa Lely, 2,80 m, tel. kom. 608-591-942.

■ Sprzedam nowy młynek do czyszczenia zboża, tel. kom. 505-812-296.

■ Rozsiewacz nawozów Vicon Kverneland, tel. kom. 609-135-502.

■ Kompresory, tel. kom. 513-666-808.

■ Wał pierścieniowy, 160x30 1.100 zł, tel. kom. 785-240-260.

■ Rozsiewacz nawozu „Kos", tel. kom. 783-847-873.

■ Sprzedam rozrzutnik obornika 2-osiowy Brzeg, tel. kom. 602-781-330.

■ Pług 3+1 grudziądzki, tel. kom. 608-109-634.

■ Okna, drzwi z demontażu, plastikowe, tel. kom. 600-820-374.

■ Ciągnik Ursus C-360, tel. kom. 510-352-646.

■ Silnik C-4011, kompletny, do remontu, tel. kom. 693-922-742.

■ Kopaczka, Loda, trząsałka widełkowa; 2 silniki elektryczne 1,2 kW, tel. kom. 797-215-940.

■ C-330/M, tel. kom. 783-637-875.

■ Obciążniki do C-360, C-330, C-912, przód-tył, komplety, tel. kom. 693-830-160.

■ Rozrzutnik obornika Fortschritt oraz wszystkie części nowe i używane, tel. kom. 693-830-160.

■ Nadstawki do rozrzutnika podwójne Czarna Białostocka oryginalne, tel. kom. 693-830-160.

■ Sprzedam siewnik zbożowy 15 do ciągnika, tel. kom. 660-243-935.

■ Śrutownik ssąco-tłoczący 11 kW, pług 3-skibowy, 2-skibowy, tel. 607-494-146.

■ Sprzedam ciągnik rolniczy Renault, tel. kom. 533-667-939.

■ Sprzedam kosiarkę rotacyjną, tel. kom. 533-667-939.

■ Kombajn ziemniaczany Anna, stan bdb, tel. kom. 601-383-237.

■ Przyczepa 2 t, jednoosiowa, wywrot, tel. kom. 698-814-037.

■ Sprzedam wycinak do kiszonek, tel. kom. 692-287-672.

■ Sprzedam młynek do śruty, pług 2-skibowy ciągnikowy, tel. 669-066-582.

■ Pług 3-skibowy, kultywator, rozrzutnik, tel. kom. 512-462-203.

■ Sprzedam komplet nadstawek do rozrzutnika 1-osiowego, tel. 728-749-086.

■ Nowe części Leyland 4 stacjonarny, tel. kom. 601-813-186.

■ Ursus 5314, Zetor 6245, siewnik punktowy do ćwikły, hydropak 3, tel. kom. 504-475-567.

■ Ciągnik T-25A2 1983 rok, dwukółka ciągnikowa, tel. kom. 503-124-344.

■ Sprzedam rozrzutnik 1-osiowy, siewnik poznaniak, tel. kom. 606-519-851.

■ Agregat prądotwórczy 7 i 10 KW, diesel, nowy, tel. kom. 503-562-330.

■ Sprzedam kopaczkę elewatorową, tel. kom. 505-598-207.

■ Adapter pionowy do rozrzutnika, tel. kom. 500-041-366.

■ Sprzedam wał do Grubera 3-metrowy, mało używany, tel. kom. 608-776-473.

■ Sprzedam Ursus 4514, 1999 rok, tel. kom. 693-143-499.

■ Pług obrotowy 4-skibowy, rozrzutnik 1-osiowy, tel. kom. 696-425-214.

■ Sprzedam 2 przyczepy, wywrotki do remontu, bez dokumentów, tel. kom. 724-421-163.

■ Pług Lemken 4-sibowy obrotowy, tel. kom. 607-992-213.

■ Siewnik zbożowy 2,5 m, zachodni, 2300 zł, tel. kom. 889-013-143.

■ Sprzedam pług obrotowy 4-skibowy Ibiz, tel. kom. 667-232-652.

■ Rozrzutnik obornika Warfama 6 t, stan bdb, 2006 rok, tel. kom. 602-325-159.

■ Fendt 307 1999 rok, Fendt 311 1997 rok, 818 Vario, 2006 rok, sprowadzony z Niemiec, tel. kom. 692-601-689.

■ NEW Holland TD 80 2007 rok, klima, pneumatyka, tel. kom. 692-601-689.

■ Prasa rolująca Sipma 590/1 Power Cut, owijanie siatka lub sznurkiem, rotor, noże, stan idealny, tel. kom. 692-601-689.

■ Chwytak do bel do Tura 1600 zł, owijarka samozaładowcza ciągana, tel. kom. 608-420-169.

■ Tur do ciągnika MF-255 lub Ursus 3512, tel. kom. 664-172-275.

■ Deutz Agrotron 120 lub 150, 2006 rok, John Deere 6620, 2006 rok; Valtra T-151, T-191, 2010 rok, tel. kom. 692-601-689.

■ Ładowarki teleskopowe MF8947 2006 rok, Manitou 627 2008 rok, tel. kom. 692-601-689.

■ Pług 2 Grudziądz, dwukółka, tel. kom. 602-511-928.

■ Sprzedam siewnik poznaniak, 1989 rok, oryginał, stan bdb, tel. kom. 698-417-557.

■ Ursus C-328, 1968 rok, dojarka, dmuchawa, śrutownik, bąk, tel. kom. 695-608-800.

■ Pług, drapak, siewnik, orkan, taśmociąg, tel. kom. 669-773-567.

■ Kombajn buraczany Neptun, przerobiona czyszczarka, tel. 880-447-157.

■ Siewnik 1,5 konny, składak, 350 zł, tel. kom. 509-994-734.

■ Kombajn ziemniaczany Anna, sadzarka, kosiarka Osa, skrzynki uniwersalne, tel. kom. 669-499-802.

■ Opryskiwacz, kopaczka, sadzarka, kultywator, glebogryzarka, tel. kom. 514-539-036.

■ Gruber Rolmako, 5 łap, stan jak nowy, tel. kom. 724-551-112.

■ Pług 3-skibowy Grudziądz, tel. kom. 601-383-237.

■ Sprzedam pług 3-skibowy, brony 3, tel. kom. 508-844-648.

■ Jęczmień, 5 t, tel. kom. 889-680-464.

■ Ciągnik C-360, tel. kom. 502-768-379.

■ Kultywator, brony „3-ki" ciężke, tel. kom. 502-768-379.

■ Kombajn ziemniaczany Anna 1-rzędowy, tel. kom. 512-520-546.

■ C-330, C-360, siewnik poznaniak, zbiornik na mleko 330 litrów, tel. kom. 880-762-565.

■ Rozrzutnik 2-osiowy po remoncie, tel. kom. 608-222-358.

■ Pług 3, tel. kom. 504-515-057.

■ Kombajn Bolko, sadzarkę do ziemniaków, tel. kom. 693-543-645.

■ Siewnik poznaniak, tel. 603-592-345.

■ Sprzedam przyczepkę ciągnikową, klatkę do króli, oś do rozrzutnika lub przyczepy, tel. (24) 277-72-79.

■ Sprzedam Władimirec T-25, tel. kom. 784-258-119.

■ Ursus 912, tel. kom. 880-646-919.

■ C-330, tel. kom. 663-667-842.

■ Sprzedam kombajn ziemniaczany, siewka Kos, silniki elektryczne 5 kW, tel. kom. 697-382-175.

■ Prasa do słomy kostka Fortschritt K-422, tel. kom. 795-583-677.

■ Rozrzutnik 2-osiowy, sieczkarnia 1-rzędowa do kukurydzy Potinger Max 2, rozsiewacz lejowy „Brzeg", tel. kom. 785-641-210.

■ Sprzedam Zetora 3320, 2004 rok, 20 mtg, stan jak nowy, tel. kom. 514-116-816.

■ Sprzedam kopaczkę, kosiarkę, grabiarkę konną, snopowiązałkę, dmuchawę do siana, Fiata 126 ELX, 1998 rok, tel. kom. 513-677-938.

■ Sprzedam kopaczkę dwurzędową, oryginalne łańcuchy, tel. kom. 693-108-591.

■ Rozrzutnik 2-osiowy, stan bdb, tel. kom. 691-666-967.

■ Rozsiewacz Kos, tel. 665-968-666.

■ Przyczepa zbierająca typu Crone, turbo 2200, tel. kom. 667-144-918.

■ Cyklop, opryskiwacz, sadzarka, pługi, kultywator, brony, przyczepa, tel. kom. 601-066-904.

■ Pług 4- lub 5-skibowy obrotowy Kverneland,rozrzutnik Fortchritt, tel. kom. 600-822-089.

inne

■ Obornik, dowóz, tel. kom. 601-630-882.

■ **Wapno polowe luz, dostawa, tel. kom. 602-179-925.**

■ Obornik, tel. kom. 603-243-414.

■ Mąka żytnia luzem lub w workach. Skup żyta, wymiana na otręby, tel. kom. 501-713-862.

■ Karmniki dla świń, tel. 693-830-160.

■ Obornik, tel. kom. 534-009-044.

■ Sprzedam obornik bydlęcy, tel. kom. 604-613-207.

■ Sprzedam basen Alfa Lavel 330, tel. kom. 696-332-993.

■ **Nordkalk wapno kredowe granulowane szybkodziałające 98% reaktywności bigbag 500 kg, PHU Sutpol, Skaratki 10A, tel. kom. 607-992-213.**

■ Sprzedam zbiornik na mleko oraz sadzonki truskawek, tel. kom. 605-679-558.

■ Sprzedam lub zamienię na zboże paszowe obornik bydlęcy, tel. kom. 725-494-424.

■ Waga tonowa do żywca, tel. kom. 507-164-215.

■ Silos paszowy, 3 t, tel. 600-068-542.

■ Sprzedam beczkę Tandem 6.000 litrów niemiecką, 14.000 zł, tel. kom. 663-862-667.

■ Basen do mleka 600L, tel. 795-583-677.

■ Waga udźwig 300 kg, parnik węglowy 60 litrów, tel. kom. 516-330-665.

rolnicze - usługi

■ **Naprawa ciągników, maszyn rolniczych, sprzętu budowlanego, samochodów ciężarowych, tel. kom. 510-809-025.**

■ **Bielenie budynków inwentarskich, dezynfekcja, tel. kom. 663-452-727.**

■ **Rozliczenia VAT rolników, tel. kom. 508-191-628.**

■ Zrobię bramy do stodoły, garażu, obory oraz ogrodzenia, tel. kom. 505-928-735.

■ Zbiór kukurydzy sieczkarnią Claas Jaguar z przystawką Kemper 4,5 m, z odwozem, możliwe ugniatanie, tel. kom. 787-606-080.

■ **Cięcie kukurydzy sieczkarniami Claas Jaguar, szybkie zestawy, ubijanie. Firma „Servol" Sylwester Walkiewicz, Dąbkowice, tel. kom. 502-518-607.**

■ Koszenie kukurydzy nowym Claas Jaguar, Mystkowice, tel. kom. 695-027-515.

■ Talerzowanie, orka pługiem obrotowym, tel. kom. 664-187-631.

■ **Białkowanie obór, tanio i solidnie, tel. kom. 518-168-598.**

■ Piaskowanie z dojazdem do klienta, tel. kom. 518-168-598.

■ Przyjmę zamówienia na cięcie kukurydzy, 780 zł/godz., tel. kom. 693-698-295, 796-200-720.

■ **Koszenie kukurydzy na kiszonkę z aplikatorem zakiszacza i odwozem, SKR Zduny, tel. (46) 838-75-98, tel. kom. 605-077-479.**

■ Wykonuję kosiarki sadownicze, tel. (46) 832-14-57, tel. kom. 513-666-808.

■ Naprawa tandemów Fortschritt, tel. kom. 693-830-160.

■ Koszenie kukurydzy sieczkarniami Claas Jaguar 860 z odwozem przyczepami objętościowymi Veenhuis 16 t, 30 m3. F.H.U. Burzyński, tel. kom. 696-130-651.

■ Cięcie kukurydzy na kiszonkę, z odwozem, tel. kom. 668-327-331.

zwierzęta

sprzedaż

■ Źróbkę hucułkę 1,5 roku, ładna, spokojna, tel. kom. 602-445-248.

■ Hodowla owczarka niemieckiego, szczenięta, tel. kom. 660-854-640.

■ Oddam pieski, tel. (46) 838-60-61, tel. kom. 783-090-600.

■ Szczeniaki owczarka niemieckiego, długowłose, tel. kom. 790-456-963.

■ Hodowla owczarka niemieckiego sprzeda szczeniaki z rodowodem, tel. kom. 783-637-875 504-202-526.

■ Suka owczarka niemieckiego z rodowodem, tel. kom. 783-637-875 531-854-651.

■ Owczarek górski (ostry), tel. kom. 513-300-346.

■ Szczeniaki owczarka niemieckiego długowłosego, tel. kom. 798-810-891.

■ Suczka jamnika, tel. kom. 781-101-134.

■ Owczarki niemieckie, tel. kom. 782-547-693.

■ Sprzedam ratlerka miniaturkę, 3 miesiące, tel. kom. 512-624-763.

■ Oddam 2 suczki, tel. kom. 531-467-981.

■ Yorki szczenięta sprzedam, tel. kom. 501-588-845.

■ Bernardyny, tel. kom. 785-641-210.

inne

■ Oddam szczeniaka, tel. 661-185-967.

■ Ogierek zimnokrwisty, tel. kom. 506-267-101.

REKLAMA

330768

331105

315910

319226

330705

328715

328482

332156

319907

330749

332618

332616

328218

Sport

DAWID SUT

Meteor Reczyce rozgromił Płomień aż 13:0!!!

Piłka nożna | 2. kolejka B klasy

Popis Meteoru Reczyce

Za nami druga kolejka spotkań łowickiej klasy B. W czterech meczach tej kolejki spotkań padł aż 26 goli!

Połowa tych bramek padła w Rezcycach, gdzie Meteor mierzył się z Płomieniem Piotrowice. Oba zespoły w pierwszej kolejce zanotowały wysokie porażki (odpowiednio 1:6 i 1:8) i w tej kolejce chciały się zrewanżować. Zrewanżował się swoim kibicom i to w pięknym stylu Meteor, który rozgromił rywali aż 13:0! Zespół prezesa Mariusza Sałudy nie dał żadnych szans rywalom i pewnie wygrał. – Na spokojnie i bez emocji wygraliśmy. Nikt jednym meczem nie wygrał i nie przegrał ligi. Przed nami derby i o jest jeden z ważniejszych meczy w sezonie – ocenił mecz Sałuda.

W meczu drużyn, które w pierwszej kolejce wygrały czyli Fenix i Naprzód lepsi okazali się podopieczni trenera Marka Borkowskiego. O zwycięstwie Fenixu zadecydowała akcja z 33. minuty, wtedy do siatki rywali piłkę posłał Paweł Janus. KS Ostrowiec nie proadził sobie przed własnymi kibicami ze spadkowiczem z klasy A czyli Rawką Bolimów. Zespół Kamila Mitrowskiego wygrał 3:0 i umocnił się na pozycji lidera tabeli. W ostatnim meczu Zjednoczeni Dzierzgów Bobrowniki wygrali z Victorią Zabostów Duży aż 7:2. Tym samym Zjednoczenie wzięło sobie rewanż za porażkę 3:4 z Fenixem Boczki w pierwszej serii gier. Autorem aż czterech trafień dla zwycięzców był Karol Moska. Jedną z bramek strzelił również jego brat – Paweł. **ever**

2. kolejka B klasy „łowickiej":

■ **Meteor Reczyce – Płomień Piotrowice 13:0**; br.: Dawid Sukiennik 23, Amar Ibeili 33, 48, 76, Mateusz Białek 42, Jarosław Pryk 48, Bartosz Skowronek 67, Robert Kubiak 67, 79, Adrian Siatkowski 68, 84, Kamil Grabowicz 70, 87

Meteor: Pryk – Kubiak, Wilk, Golisz, Sukiennik, Siatkowski, Szymajda, Białek, Grabowicz, Skowronek, Ibeili. Płomień: Kowalski – Dobrzyński, Kosiorek, Kmieć, Kowalczyk, Olejniczak, Woźniak, Jędrzejczyk, Olejniczak, Balcerski, Mendyka.

■ **Fenix Boczki – Naprzód Jamno 1:0**; br.: Paweł Janus 33

Fenix: Jakub Przybylski – Jakub Małaszek, Wiktor Kolos, Łukasz Scęcelek, Krzysztof Lebioda – Michał Arkuszewski, Paweł Janus, Hubert Fijałkowski, Dominik Borkowski – Piotr Pisarek, Mariusz Woźniak. Grali również: Mateusz Gruziel, Dominik Kozieł, Konrad Plichta, Emil Płuska, Łukasz Kwiatkowski, Krzysztof Wolski.

■ **KS Ostrowiec – Rawka Bolimów 0:3** ; br.: Michał Mitrowski 34, Mateusz Kowalczyk40, Michał Buczek 78

■ **Zjednoczeni Dzierzgów Bobrowniki – Victoria Zabostów Duży 7:2**; br.: Hubert Skrzypczyk 9, Karol Moskwa 27, 38, 70, 90 Paweł Moskwa 53, Marcin Kędziora 80 – Henryk Kosiorek 65, Michał Bolimowski 75

Zjednoczeni: Tryngiel – Brzózka, Kędziora, A. Kubel, M. Kubel, K. Moskwa, P. Moskwa, Niedźwiadek, Osóbka, Skrzypczyk, Wyszogrodzki oraz Banaszkiewicz, Bystroński, Gładys, Kró, Kromski, Lisiewski, Tomaszkiewicz.

Victoria: Miziołek – Bolimowski, Bolimowski, Cichal, Czajkowski Dziemdziela, Gładki, Kosiorek, Koza, Kucharski, Sekuła oraz Brzozowski, Gruziel, Janeczek, Kowalski, Leśniewski, Sobieszek.

1. Rawka Bolimów	2	6	9-1
2. Fenix Boczki	2	6	5-3
3. Meteor Reczyce	2	3	13-3
4. Naprzód Jamno	2	3	8-2
5. Zjednoczenie Bobrowniki	2	3	10-6
6. Victoria Zabostów Duży	2	3	3-7
7. KS Ostrowiec	2	0	0-4
8. Płomień Piotrowice	2	0	1-21

Piłka nożna | 3. kolejki II ligi wojewódzkiej trampkarzy C1

Pelikan 2002 nie dał rady Róży

Pelikan Łowicz z rocznika 2002 nieoczekiwanie znalazł się w gronie zespołów w II lidze wojewódzkiej trampkarzy. Po kilku zawirowaniach i braku ośmiu zespołów udało się zgłosić zespół z rocznika 2002 do rozgrywek i tym samym podopieczni trenera Jakuba Jędrachowicza rozpoczęli rywalizację ligową.

Pierwszym rywalem Pelikana była Róża Kutno. Klub który niedawno powstał w klubie był faworytem meczu i te oczekiwania potwierdziły się w 25. minucie meczu. Wtedy jeden z zawodników drużyny goście zdołał znaleźć sposób na pokonanie Bartosza Graczyka i zespół z Kutna cieszył się tym samym z prowadzenia. Ambitnie grający łowiczanie tuż przed przerwą zdołali doprowadzić do remisu. Autorem bramki dla „Biało-Zielonych" był Łukasz Sejdak.

Wydawało się, że ten gol podziała na łowicką drużynę motywująco, ale jedenaście minut po przerwie to Róża ponownie wyszła na prowadzenie. Pelikan 2002 atakował, próbował strzelić gola na wagę remisu, jednak mądrze grająca linia defensywna Róży nie dała się zaskoczyć i mecz zakończył się porażką Pelikana 2002.

Kolejnym rywalem Pelikana 2002 będzie ŁKS II Łódź. Mecz zaplanowano na środę 7 września (mecz zakończył się po zamknięciu tego numer NŁ). W weekend zespół trenera Jędrachowicza zagra z kolei w Wiśniowej Górze z tamtejszą Andrespolią. Ten mecz zaplanowano na niedzielę 11 września na godzinę 15:30. **ever**

3. kolejki II ligi wojewódzkiej trampkarzy C1:

■ **MUKS Pelikan-2002 Łowicz – SL Salos Róża Kutno 1:2** (1:1); br.: Łukasz Sejdak (40) – 2 (25 i 51).

Pelikan: Bartosz Graczyk – Damian Czajka, Jan Wieczorek, Maciej Lesiak, Dawid Kaczmarek (41 Kobi Wodras) – Łukasz Sejdak, Miłosz Owczuk, Filip Balik, Jakub Kępka – Jakub Bylewski, Adam Siekiera.

■ **Warta Sieradz – WKS Wieluń 2:0**

■ **GLKS Andrespolia Wiśniowa Góra – GKS Bełchatów 1:6**

■ **ŁKS II Łódź – Ceramika Opoczno 4:1**

Tabela:

1. GKS Bełchatów (1)	3	9	12-1
2. Warta Sieradz (3)	2	4	3-1
3. SL Salos Róża Kutno (4)	3	4	3-7
4. ŁKS II Łódź (8)	2	3	4-1
5. Ceramika Opoczno (2)	3	2	3-6
6. MUKS Pelikan-2002 (5)	**1**	**0**	**1-2**
7. WKS Wieluń (5)	1	0	0-2
8. Andrespolia W.Góra (5)	1	0	1-6

Piłka nożna | 1. kolejka skierniewickiej ligi okręgowej młodzików D1

Siedem goli w Cielądzu

Zespół Pelikana Łowicz 2004 prowadzony przez trenera Bernarda Wudkiewicza powrócił do rozgrywek ligowym i na dobry początek zaaplikował Orlętom Cielądz aż siedem goli.

Łowiczanie byli bezsprzecznym faworytem meczu z zespołem z Cielądza. Pelikan w poprzednim sezonie wygrał ligę, a drugi zespół „Ptaków" zajął trzecie miejsce.

Pelikan od pierwszych minut wyraźnie dominował i już w 3. minucie za sprawą Kacpra Styszko wyszedł na prowadzenie. Pięć minut później było 2:0, a wynik meczu podwyższył Jakub Oblicki. W 12. minucie było z kolei 30, a gola ponownie zdobył Styszko.

W samej końcówce pierwszej połowy dwa gole dla Pelikana zdobył jeszcze dwa lata młodszy od kolegów Bartosz Tomaszkiewicz i łowiczanie schodzili na przerwę z pięciobramkową przewagą.

W drugiej odsłonie gry zespół trenera Wudkiewicza nico zmniejszył tempo, ale zdołał strzelić kolejne gole. Najpierw do protokołu sędziowskiego wpisał się Dominik Kwintal, który strzelił gola w 57. minucie, zaś dwie minuty później wynik meczu na 7:0 ustalił Łukasz Pięta. Łowiczanie wygrali bez żadnych problemów. Pelikan 2004 mimo wysokiego zwycięstwa nie wskoczył na fotel lidera. Liderem po pierwszej kolejce został Widok Skierniewice, który pokonał Jutrzenkę Drzewce aż 11:0.

W sobotę 10 września gracze Pelikana Łowicz wybiorą się na mecz do Lipiec Reymontowskich, gdzie zmierzą się ze wspomnianą już Jutrzenką Drzewce. **ever**

1. kolejka skierniewickiej ligi okręgowej młodzików D1:

■ **Orlęta Cielądz – MUKS Pelikan-2004 Łowicz 0:7** (0:5); br.: Kacper Styszko 2 (3 i 12), Jakub Oblicki (8), Bartosz Skonieczny 2 (30 i 30), Dominik Kwintal (57) i Łukasz Pięta (59).

■ **Pelikan:** Radosław Skonieczny – Michał Holewa, Aleksander Sokół, Dominik Kwintal, Bartosz Wudkiewicz, Kacper Jasiński, Jakub Oblicki, Piotr Strycharski i Kacper Styszko. Na zmiany wchodzili: Dawid Szachogłuchowicz – Fabian Pliszka, Łukasz Pięta, Jacek Antoni Bejda, Mateusz Gozdowski i Bartosz Skonieczny.

■ **Pogoń Bełchów – Mazovia Rawa Mazowiecka 0:6**

■ **Victoria Bielawy – Kopernik Kiernozia 2:4**

■ **Pogoń Godzianów – Laktoza Łyszkowice 1:2**

■ **Widok Skierniewice – Jutrzenka Drzewce 11:0**

1. Widok Skierniewice	1	3	11-0
2. MUKS Pelikan-2004 (1)	**1**	**3**	**7-0**
3. Mazovia Rawa Maz. (2)	1	3	6-0
4. Kopernik Kiernozia (6)	1	3	4-2
5. Laktoza Łyszkowice (4)	1	3	2-1
6. Pogoń Godzianów (5)	1	0	1-2
7. Victoria Bielawy (8)	1	0	2-4
8. Pogoń Bełchów	1	0	0-6
9. Orlęta Cielądz (7)	1	0	0-7
10. Jutrzenka Drzewce	1	0	0-11

Piłka nożna | 2. i 3. kolejka II ligi wojewódzkiej juniorów

Pelikan 2003 Łowicz rozpoczął dwoma porażkami

Nie był to udany czas Pelikana 2003 w rozgrywkach II ligi wojewódzkiej. Łowiczanie najpierw przegrali z Widokiem II Skierniewice, a później z Ceramiką Opoczno.

W meczu z Widokiem II Skierniewice podopieczni trenera Dawida Ługowskiego wyszli zbyt rozluźnieni. Gdy niektórzy zawodnicy zdali sobie sprawę z powagi sytuacji było już 3:0 dla Widoku. Trzykrotnie na listę strzelców wpisał się Erys Gross i łowiczanie musieli gonić wynik mecuz. Gra z młodszymi o rok rywalami przed meczem wydawała się jak z bułka z masłem, jednak rzeczywistość zweryfikowała graczy trenera Dawida Ługowskiego.

Przed przerwą gola zdobył jeszcze Bartosz Wojciechowski, ale było to parne pocieszenie. Gdy w 50. minucie gola na 3:2 strzelił Marcel Wnuka wróciła nadzieja na korzystny wynik, jednak sześć minut później rozwiał ją Mikołaj Pędzich, który strzelił czwartego gola dla gospodarzy, tym samym zapewniając triumf Widokowi z rocznika 2004.

– Powinniśmy ten mecz wygrać. Rywale grali dobrą piłkę, moja drużyna natomiast zlekceważyła przeciwnika. Mam nadzieję, że ta porażka podziała jak kubeł zimnej wody wylany na głowę i ostudzi pewność siebie niektórych zawodników i paradoksalnie podziała dopingująco. Czasami trzeba przegrać, aby zrozumieć, jak dużo pracy jeszcze przed zespołem w sferze taktycznej, technicznej i psychologicznej. Mam nadzieję, że porażka na początku sezonu mądrze wpłynie na nas – ocenił trener Dawid Ługowski.

W meczu z Ceramiką łowiczanie podarowali pierwsze trzy gole rywalom i ponownie przegrywali 0:3.

Warto dodać, że Ceramika nie musiała dużo się napracować, żeby zdobyć gole, korzystała tylko na fatalnych błędach defensywy Pelikana i strzeliła trzy gole. W 46. minucie gola dla Pelikana strzelił Mateusz Kołaczyk, ale na jego trafienie dwukrotnie odpowiedzieli gracze z Opoczna i szybko zrobiło się 1:5.

Ostatniego gola w tym meczu strzelił najskuteczniejszy w szeregach Pelikana Wnuk, ale nic to nie pomogło ponieważ Pelikan przegrał z Ceramiką 2:5.

W środę łowiczanie zagrali w Wieluniu z WKS-em (mecz zakończył się po zamknięciu tego numer NŁ). W następnej kolejce Pelikan 2001 zagra z Widzewem Łódź. Mecz odbędzie się 10 września o godzinie 17:00 na stadionie OSiR w Łowiczu . **ever**

2. kolejka II ligi wojewódzkiej trampkarzy C2:

■ **MLKS Widok II Skierniewice – MUKS Pelikan-2003 Łowicz 4:2** (3:1); br.: Eryk Gross 3 (12, 14 i 18) i Mikołaj Pędzich (56) – Bartosz Wojciechowski (31) i Marcel Wnuk (50).

Pelikan: Mikołaj Pietrzak (36 Maciej Mionsek, 58 Oskar Pilny) – Szymon Dębski, Kacper Olak, Bartosz Wojciechowski, Marcel Frątczak – Marcel Wnuk, Paweł Graczyk, Bartosz Tomaszkiewicz, Marek Piekacz – Jonathan Politowicz, Mateusz Kołaczyk (40 Jakub Sikora).

■ **Ceramika Opoczno – MULKS Łask 7:1**

■ **RTS Widzew Łódź – AKS SMS Łódź 1:4**

■ **WKS Wieluń – UKS AP Piotrków Trybunalski 1:2**

3. kolejka II ligi wojewódzkiej trampkarzy C2:

■ **MUKS Pelikan-2003 Łowicz – Ceramika Opoczno 2:5** (0:3); br.: Mateusz Kołaczyk 46, Marcel Wnuk 65 – Kacper Panfil 9, 35, Kacper Serek 30, Kacper Bartyzel 47, Bartłomiej Krajewski 53

Pelikan: Mikołaj Pietrzak (36 Maciej Mionsek, 58 Oskar Pilny) – Szymon Dębski, Kacper Olak, Bartosz Wojciechowski, Marcel Frątczak – Marcel Wnuk, Paweł Graczyk, Bartosz Tomaszkiewicz, Marek Piekacz – Jonathan Politowicz, Mateusz Kołaczyk (40 Jakub Sikora).

1. Ceramika Opoczno	3	9	15-3
2. AKS SMS Łódź	2	6	15-1
3. RTS Widzew Łódź	3	6	18-7
4. Widok II Skierniewice	3	3	6-27
5. Pelikan 2003 Łowicz	**3**	**3**	**10-10**
6. APN Piotrków Trybunalski	3	3	3-7
7. WKS Wieluń	2	1	2-3
8. MULKS Łask	3	1	3-14

Piłka nożna | 2. i 3. kolejka I ligi wojewódzkiej juniorów młodszych B1

Dwie porażki Pelikana 2000

Dwa trudne mecze i niestety dwie porażki ma za sobą zespół Pelikana Łowicz z rocznika 2000, który walczy z najlepszymi zespołami województwa łódzkiego w wojewódzkiej lidze juniorów młodszych B1.

PAWEŁ DOLIŃSKI

Piłkarze Pelikana z rocznika 2000 przegrali dwa ostatnie pojedynki

Podopieczni Artura Balika w meczu 2. kolejki w środę 31 sierpnia dość pechowo przegrali w Łodzi z ŁKS 3:4, a w sobotę 3 sierpnia zostali pokonani 3:1 na stadionie OSiR im. 10 Pułku Piechoty w Łowiczu przez GKS Bełchatów.

Mecz w Łodzi był bardzo wyrównany. Pierwsza bramka wpadła już w 3. minucie gry po bardzo ładnej kontrze. Dobre podanie od Wojciecha Guzka wykorzystał Adrian Rosa, który celnym strzałem w pustą bramkę zdobył prowadzenie. Miejscowi szybko wykorzystali błąd łowiczan i doprowadzili do remisu. W 34. minucie biało-zieloni zdołali wyjść na prowadzenie. Tym razem Guzek świetnym strzałem umieścił piłkę w bramce łodzian i było 2:1 dla Pelikana.

Do 57. minuty drugiej połowie utrzymywał się wynik 2:1 dla Pelikana, ale dwa szybkie gole w odstępie dwóch minut dały ŁKS-owi prowadzenie 3:2. W 66. minucie Rosa uciekł obrońcom i celnym strzałem wyrównał na 3:3. Łowiczanie byli blisko remisu, ale łodzianie w doliczonym czasie zdobyli bramkę i wygrali mecz 4:3.

W sobotę, 3 września 2016 roku, podopieczni trenera Artura Balika podejmowali w meczu 3. kolejki I ligi wojewódzkiej juniorów młodszych B1 GKS Bełchatów i przegrali 1:3 (0:2). Nasz zespół do przerwy spisał się nie najlepiej i przygrywał już 0:2. Goście dobrze zaczęli drugą połowę, szybko zdobyli trzeciego gola i nieco oddali inicjatywę Pelikanowi. Łowiczanie stworzyli sobie kilka dobrych sytuacji, a jedna z nich zakończyła się skutecznym strzałem w wykonaniu Kacpra Wiechno, ale sędzia odgwizdał spalonego. Honorowego gola w 75. minucie gry, po podaniu Eryka Wolińskiego zdobył Wiechno i mecz zakończył się rezultatem 1:3.

Po 3. kolejkach Pelikan zajmuje 3. miejsce w tabeli. Teraz przed naszą ekipą seria trudnych spotkań z rywalami z „górnej półki”. **zł**

2. kolejka I ligi wojewódzkiej juniorów młodszych B1:

■ **ŁKS Łódź – MUKS Pelikan-2000 Łowicz 4:3** (1:2); br.: (26, 57, 59 i 80+3) – Adrian Rosa 2 (3 i 66) i Wojciech Guzek (34).

Pelikan: Albert Morawski (57 Aleksander Krajewski) – Michał Wawrzyńczak, Tomasz Wudkiewicz, Kamil Papiernik, Kamil Bogusz – Adrian Rosa (71 Filip Siejka), Mikołaj Zimowski, Szymon Kowalczyk (54 Mateusz Sekuła), Kuba Sokół (56 Michał Kołudzki), Wojciech Guzek – Kacper Balik (55 Jan Haczykowski), Kacper Wiechno.

■ **Pozostałe wyniki:** GKS Bełchatów – RTS Widzew Łódź 1:2, UKS SMS Łódź – Sport-Perfect Łódź 2:0, AKS SMS Łódź – MGUKS Pogoń Zduńska Wola 4:1.

3. kolejka I ligi wojewódzkiej juniorów młodszych B1:

■ **MUKS Pelikan-2000 Łowicz – GKS Bełchatów 1:3** (0:2); br.: Kacper Wiechno (75) – 3 (13, 37 i 42).

Pelikan: Albert Morawski (41 Aleksander Krajewski) – Kamil Bogusz, Tomasz Wudkiewicz, Kamil Papiernik, Michał Wawrzyńczak (66 Filip Siejka) – Wojciech Guzek (61 Michał Kołudzki), Mikołaj Zimowski (52 Eryk Woliński), Kuba Sokół (52 Jan Haczykowski), Szymon Kowalczyk (41 Mateusz Sekuła), Adrian Rosa – Kacper Balik (52 Kacper Wiechno).

■ **Pozostałe wyniki:** Sport-Perfect Łódź – AKS SMS Łódź 0:2, MGUKS Pogoń Zduńska Wola – ŁKS Łódź 2:2, RTS Widzew Łódź – UKS SMS Łódź 0:2.

1. UKS SMS Łódź (1)	3	9	10-0
2. RTS Widzew Łódź (2)	3	6	4-4
3. AKS SMS Łódź (6)	3	6	6-7
4. ŁKS Łódź (4)	3	4	7-7
5. MUKS Pelikan Łowicz (3)	**3**	**3**	**7-7**
6. GKS Bełchatów (7)	3	3	5-5
7. Sport-Perfect Łódź (5)	3	3	2-5
8. MGUKS Pogoń Zd. Wola (8)	3	1	3-9

■ **4. kolejki I ligi wojewódzkiej juniorów młodszych B1 (2016.09.07):** UKS SMS Łódź – MUKS Pelikan-2000 Łowicz (śr., godz. 15.00), AKS SMS Łódź – ŁKS Łódź (śr., godz. 15.00), RTS Widzew Łódź – Sport-Perfect Łódź (śr., godz. 18.00), GKS Bełchatów – MGUKS Pogoń Zduńska Wola (śr., godz. 18.00)

Piłka nożna | 1. kolejka skierniewickiej ligi okręgowej trampkarzy

Początek sezonu udany dla Pelikana 2005

Udanie sezon ligowy w roczniku 2005 zainaugurowali gracze trenera Marcina Rychlewskiego. Pelikan 2005 rozbił na stadionie OSiR w Łowiczu Astrę Zduny 9:0!

Przed tym sezonem trener Marcin Rychlewskie nieco obawiał się przejścia na grę na dużo większym boisku. Od tego sezonu młodzi gracze Pelikana grają na boisku „od szesnastki do szesnastki” i rywalizują w dziewięciosobowych składach. Pelikan nie miał problemów z przystosowaniem się do nowym warunków i już po 9. minutach gry prowadził 2:0, a strzelcami goli dla łowickiej drużyny byli Igor Wróblewski i Alan Palos. Jeszcze przed przerwą swoje dwa gole dołożył nie kto inny jak filigranowy Jakub Rychlewski i Pelikan spo pierwszej połowie prowadził z rówieśnikami ze Zdun 4:0.

W drugiej odsłonie obraz gry się nie zmienił, nadal Pelikan atakował i strzelał kolejne gole. Piątego gola strzelił Maksymilian Czeczko, a minutę po jego trafieniu trzeci raz na listę strzelców w tym meczu wpisał się Rychlewski. Cztery minuty później zobaczyliśmy kolejnego gola, a tym razem jego autorem był skrzydłowy „Ptaków” Filip Deka. W 51. minucie meczu Pelikan 2005 strzelił ósmego gola, a tym razem dokonał tego Kacper Adamczyk. Wynik meczu na minutę przed końcem spotkania ustalił natomiast obrońca Mateusz Sierota.

W sobotę 10 września łowicki zespół zmierzy się w Skierniewicach z Widokiem II Skierniewice. Początek meczu o godzinie 13:00. **ever**

PAWEŁ DOLIŃSKI

Pelikan 2005 nie dał szans Astrze Zduny

1. kolejka skierniewickiej ligi okręgowej trampkarzy D2:

■ **MUKS Pelikan-2005 Łowicz – Astra Zduny 9:0** (4:0); br.: Igor Wróblewski (4), Alan Palos (9), Jakub Rychlewski 3 (17, 20 i 39), Maksymilian Czeczko (38), Filip Deka (43), Kacper Adamczyk (51) i Mateusz Sierota (59)

Pelikan: Patryk Stępniak i Piotr Włodarczyk – Mateusz Sierota, Krystian Wróbel, Jakub Milczarek, Filip Deka, Mikołaj Modzelewski, Alan Palos, Kacper Misiak, Igor Wróblewski, Jakub Rychlewski, Maksymilian Czeczko, Kacper Adamczyk, Jan Siurek, Krystian Kosmala, Mateusz Lisiewski, Paweł Golis, Oskar Płuska i Antoni Wróblewski.

■ **Vagat Domaniewice – MLKS Widok II Skierniewice 0:16 (0:8)**

■ **Mazovia Rawa Mazowiecka – Czarni Bednary 1:3**

1. MLKS Widok II Sk-ce	1	3	16-0
2. MUKS Pelikan-2005 (3)	1	3	9-0
3. Czarni Bednary (2)	3	3-1	
4. Mazovia Rawa Maz. (1)	1	0	1-3
5. Astra Zduny (6)	1	0	0-9
6. Vagat Domaniewice	1	0	0-16

DAWID SUT

Gracze Soccer Kids dzielnie walczyli z Widokiem Skierniewice

Piłka nożna | Mecz towarzyski Soccer Kids

Ciekawy sparing z Widokiem

W sobotę 3 sierpnia w Skierniewicach młodzi gracze Soccer Kids zmierzyli się z graczami Widoku Skierniewice w ramach meczu towarzyskiego.

Trenerzy obu zespołów już przed mecze zdecydowali, że mecz odbędzie się w sześcioosobowych składach. Obie drużyny miała dwie „szóstki” i można było przystąpić do rywalizacji. Łącznie zawodnicy spędzili na boisku 60 minut, każda tercja składała się z 10 minut gry.

W pierwszych dwóch tercjach nieoczekiwanie to gracze Soccer Kids dominowali i prowadzili. Zdziwienie tym obrotem sprawy byli niemal wszyscy, ale z biegiem czasu do głosu dochodzili gracze gospodarzy i mecz się wyrównał. W spotkaniu nie zabrakło pięknych akcji czy goli.

Co ciekawe trzy gole Widok strzelił po pięknych strzałach swoich zawodników w same „okienka” bramki! Dzieciaki przy okazji strzelenia gola miały okazję do celebrowania radości, a to w ich przypadku wisienka na torcie.

Ostatecznie mecz zakończył się wynikiem 12:7 i zmęczeni zawodnicy obu drużyn mogli podziękować sobie za rywalizację.

– Z relacji trenerów Pawła Dziedzieli i Maćka Grzegorego oraz opinii trenera Widoku 2009 Łukasz Korwka mogę wywnioskować, że był to ciekawy mecz. Widać, że robimy duże postępy, strzeliliśmy siedem goli to o czymś świadczy. Kilka goli straciliśmy w trakcie rozgrywania piłki od obrony. Uczymy grać od małego od „tyłu” i sporo jeszcze takich bramek stracimy. Zagramy rewanż w Łowiczu i wtedy mam nadzieję zrewanżujemy się rywalom – ocenił Dawid Sut, trener Soccer Kids. **ever**

■ **Widok Skierniewice – Soccer Kids 12:7**; br.: Filip Domińczak 2, Mateusz Czerbniak 2, Fabian Chlebny, Wojciech Żyto, Jakub Gielniewski

Soccer Kids: Oskar Anyszewski, Norbert Szymczak, Szymon Lebioda, Jakub Gielniewski, Wojciech Żyto, Fabian Chlebny, Mateusz Czerbniak, Filip Domińczak, Szymon Gawlik, Miłosz Skonieczny, Franek Uczciwek, Staś Kosiacki.

Lekka atletyka | 14.Birsegg-Lauf Aesch 2016

Będkowski na podium

Ultramaratończyk Jacek Będkowski, który obecnie jest w trakcie ciężkiego treningu, ponieważ przygotowuje się do najważniejszego startu w tym roku, czyli 100 km w Hiszpanii, urozmaicił swój plan treningowy startem na 10 kilometrów w szwajcarskim Aesch.

JACEKBEDKOWSKI.PL

Jacek Będkowski zajął 3. miejsce w klasyfikacji open biegu na 1o km.

Bieg na crossowej trasie odbył się w środę 27 sierpnia 2016 r. Jacek biega tam od 2014 roku i po raz trzeci ten bieg znalazł się w jego kalendarzu. Nasz reprezentant nie liczył tam na jakiś super wynik, a okazało się, że forma jest rewelacyjna i zdołał stanąć na podium w kategorii open. Będkowski trudną trasę pokonał w czasie 40:03 min. i zajął 3. lokatę. Zwycięzcą imprezy został Nuno Valente z czasem 38:33, a drugi finiszował z wynikiem 40:01 min Dawit Estifanos, wyprzedzając Jacka o 2 sekundy.

– Jeszcze nie udało mi się tutaj zejść poniżej 41 min, a rok temu pobiegłem 42:03 min. Takie czasy plasowały mnie na 6-7 miejscu open, co tylko pokazuje, że trasa nie jest łatwa. Ponieważ nie liczyłem na szybki bieg postanowiłem jeszcze rano wyjść na małe rozbieganie. Przebiegłem 15,5 km i czułem się szczęśliwy, że coś pobiegałem. Wysoka temperatura jaką zapowiadali bardzo mnie przeraziła, dlatego taki manewr, można powiedzieć małe usprawiedliwienie w przypadku słabego czasu na mecie. W porze obiadowej, aby zapomnieć o bieganiu udałem się na małą drzemkę. Miało to pomóc w regeneracji i zmniejszyć stres. Pomimo tego, że nie jest to jakiś super ważny bieg, sporo się denerwowałem. To coś nowego bo raczej podchodzę bez stresowo do biegów – relacjonował zawody Jacek Będkowski. – Od samego początku biegłem bardzo spokojnie. Tempo nie było zawrotne, ale tego się spodziewałem. Spokojnie odliczałem kolejne „km" i na półmetku złapałem 20:45 min. Na 2 km przed metą na horyzoncie pojawiło się 4 zawodników. Pierwszego z nich złapałem praktycznie w locie. Był już „ugotowany" i nie stanowił problemu. Gorzej było z resztą. Miałem do nich sporą stratę, ale biegłem szybko i wydawało mi się, że jest szansa ich dogonić. Na 900 m przed metą uporałem się z dwoma z nich i pozostał mi ostatni „cel". Czasu było coraz mniej, a ten chłopak przede mną trzymał dystans. Postanowiłem nie spieszyć się z atakiem, bo mogłem zapłacić za to dużą cenę. Kiedy mieliśmy jakieś 300 m do mety kolega zorientował się, że zbliżam się dość szybko i zmienił bieg. Goniłem go ile sił, ale tym razem zabrakło mi czasu. Na metę wpadłem 2 sekundy za nim. Kiedy zobaczyłem mój czas się mogłem uwierzyć. Te 40:03 min oznaczało, że jestem tutaj 2 min szybciej niż rok temu i jest to mój najlepszy czas na tej trasie. Kolejny raz „negative spril" zadziałał perfekcyjnie. W tym roku poprawiam życiówki lub moje rekordy tras w każdym biegu. To jest najlepszy rok w moje biegowej karierze – podsumował na swoim blogu ultramaratończyk z Ziemi Łowickiej. **zł**

WITOLD GOSZCZYCKI/FACEBOOK

Mocno zmęczeni reprezentanci grupy Starzyńskiego Biega po zawodach w Skierniewicach

Lekka atletyka | I Bieg im. E. Jaworskiego

Gorący bieg w Skierniewicach

W niedzielę, 28 sierpnia, odbył się I Skierniewicki Bieg im. Edmunda Jaworskiego. Zawody poświęcone były pamięci wybitnego nauczyciela i wychowawcy wielu pokoleń sportowców, który wraz ze swoimi wychowankami, odnosił liczne sukcesy w boksie, siatkówce, a przede wszystkim w lekkiej atletyce.

W Skierniewicach na trasie liczącej 10 kilometrów pojawiło się ponad 300 osób. Okazuje się, że to kolejna dobra oferta skierowana do miłośników biegania z naszego regionu. Zawodnicy musieli się zmagać nie tylko z dystansem, ale również z ogromnym upałem, który dla biegaczy jest dużą barierą. Bieganie w wysokich temperaturach jest bardzo wyczerpujące i czasami może nawet doprowadzić do odwodnienia.

Zwycięzcą biegu na 10 kilometrów został Krzysztof Wasiewicz z Piaseczna z czasem 33:33 min, drugi był Paweł Raczyński z Kraśnika (33:40), a trzeci Artur Kamiński ze Skierniewic (34:59). Wśród kobiet najlepiej obiegła Antonina Miłek z Puław (38:25)

Na mecie skierniewickiego biegu pojawiło się kilka osób z Łowicza. Nie zabrakło oczywiście reprezentantów grupy Starzyńskiego Biega.

Spośród łowickich biegaczy najlepiej zaprezentował się Adam Kozarski, który uplasował się na 43. miejscu z wynikiem 43:09. Dobry czas uzyskał Zbigniew Wojda (Starzyńskiego Biega), który zajął 47. lokatę – 43:33. W czasie 45:32 ukończył zawody Jakub Wojda i zajął 62. pozycję.

Kolejne miejsca zajęli: 78. Emil Kosmatka – 47:24, 192. Witold Goszczycki – 55:29, 193 (34 wśród kobiet). Marzena Gędek – 55:30, 220. Jacek Rembowski – 58:21. 223. Paweł Jabłoński 58:27. 244. Janusz Kukieła – 1:00:55, 266. Justyna Pochwała – 1:04,39, 284. Piotr Bartos – 1:08,05, 288. Ilona Kutkowska – 1:08,24. **zł**

Dart | 1. turniej XVIII edycji OMŁ

Spotkania w darta rozpoczęte

W piątek, 2 września 2016 roku, rozegrany został 1. turniej XVIII edycji Otwartych Mistrzostw Łowicza w dartcie 501 d.o. Mimo planowanego wcześniej terminu na spotkanie inauguracyjne przybyło tylko sześciu uczestników.

PAWEŁ DOLIŃSKI

Zdobywcy I miejsca II ligi Łódzkiego Stowarzyszenia Darta.

Rozgrywki odbywały się w nieco „spartańskich" warunkach, gdyż Pub Krokody-Leg, w którym odbywa się turniej jest w trakcie remontu. Nie przeszkodziło to chętnym zawodnikom i stanęli do rywalizacji. Najlepszym spośród nich okazał się Sylwester Grzanka, który zapisał na swoje konto pierwsze 20 punktów. Drugie miejsce wywalczył Paweł Adamczyk, zdobywając punktów 16, zaś Jacek Kocus tym razem uzbierał punktów 12, zajmując trzecią lokatę.

Zawodnicy grający w Łowickim Klubie Darta Leg Łowicz odnieśli w minionym sezonie ogromny sukces zajmując 1. miejsce w II lidze Łódzkiego Stowarzyszenia Darta, awansując tym samym do I ligi. Poprzeczka została mocno podwyższona...

Kolejne spotkanie zostanie rozegrane za tydzień, w piątek, 9 września o godz. 18.45. **Gogo**

1. turniej XVIII edycji Otwartych Mistrzostw Łowicza w dartcie 501 d.o.:

1. Sylwester Grzanka ŁKD Leg Łowicz (1)	20
2. Paweł Adamczyk ŁKD Leg Łowicz (4)	16
3. Jacek Kocus ŁKD Leg Łowicz (3)	12
4. Mieczysław Różycki ŁKD Leg Łowicz (5)	10
5. Andrzej Pągowski - ŁKD Leg Łowicz (6)	8
Artur Borowiec (8)	8

Lekka atletyka | I Mistrzostwa Polski Weteranów

Emanuel Zimny pierwszym mistrzem w trójboju sprinterskim

Kolejną przygodę ze startami na stadionie lekkoatletycznym ma za sobą łowiczanin Emanuel Zimny, który z sukcesami rywalizuje w gronie weteranów w kategorii wiekowej M-35. W niedzielę 4 września 2016 r. Emek wziął udział w Mistrzostwach Polski w Trójboju Sprinterskim (bieg na 60 m, 100 m i 200 m). Tego typu zawody odbyły się w ramach 38. Memoriału Grzegorza Duneckiego w Toruniu i były organizowane po raz pierwszy.

Pierwszym Mistrzem Polski w kategorii M 35 został Zimny, zatem dołożył on do swojej kolekcji kolejny złoty medal.

– W Toruniu rywalizować przyszło na trzech dystansach, typowo sprinterskich tj. 60, 100 i 200 metrów. O ile do 200 m, jako czterystumetrowiec jestem przyzwyczajony, o tyle dwie pierwsze konkurencje totalnie mi nie leżą. I to było wyraźnie (punktowo) widać – pisze na swoim blogu Zimny. – Po pierwszej konkurencji (60 metrów), którą ukończyłem z wynikiem 7.92 zajmowałem drugie miejsce w M-35., po drugiej konkurencji (100 metrów), pokonałem je w 12.32 – spadłem w klasyfikacji M-35 na trzecią lokatę. Przed ostatnią konkurencją już czułem w nogach trudy wielobojowe (choć wydawałoby się – co to jest 60 + 100 do tego „na raty"). Długo się rozgrzewałem koncentrowałem...i uderzyłem...czułem że było bardzo szybko. Tym czasem stadionowy zegar pokazał 25.26. Wydawało mi się że to tragiczny czas i stracę miejsce na pudle. Tymczasem moi rywale mieli jeszcze bardziej poważniejsze „tarapaty" na 200... co zaskutkowało ich słabszymi niż mój rezultatami.

Finalnie okazało się że, nie tylko odrobiłem punkty, ale również wyprzedziłem prowadzących po 2 konkurencjach rywali. Tym samym bieg na 200 metrów (choć słaby czasowo) zapewnił mi Mistrzostwo Polski w M35 w trójboju sprinterskim. Cieszę się że w 2016 roku – moim debiucie weterańskim dokładam kolejny tytuł Mistrza Polski. (wcześniej wybiegane mistrzostwa na 400 w hali i otwartym stadionie, „brązik" na 200 m z otwartego, i Mistrzostwo Euroregionu na 400 m z Lovosic). Cóż będzie czego bronić w 2017 roku – podsumował Emanuel po zawodach w Toruniu. **zł**

EMEKWBIEGU.PL

Emanuel Zimny na stadionie w Toruniu

Piłka nożna | 3. kolejka skierniewickiej klasy okręgowej - Puchar Polski

Okręgówka bez Mazovii

Duże problemy kadrowe i organizacyjne spowodowały, że z rozgrywek klasy okręgowej wycofała się Mazovia Rawa Mazowiecka. Oznacza to, że wszystkie wyniki tej drużyny zostaną anulowane, a co tydzień jeden z zespołów będzie zmuszony do odbycia pauzy w rozgrywkach. Mazovia od początku rozgrywek była w rozsypce i wycofanie się z rozgrywek było kwestią czasu.

Cenne trzy punkty zdobył natomiast Orzeł Nieborów, który pokonał na własnym boisku Juvenię Wysokienice 2:1. Gola na wagę zwycięstwa strzelił dziesięć minut przed końcem meczu Radosław Domińczak. Orzeł od 38. minuty grał w osłabieniu. Wtedy czerwoną kartką został ukarany bramkarz Piotr Rześny.

Ciekawie było również w Bełchowie, gdzie Pogoń mierzyła się z liderem tabeli GLKS-em Wołucza. Do przerwy po niezłym spotkaniu był remis 1:1, choć to Pogoń prowadziła po trafieniu Adama Salamona. W drugiej połowie goście wyszli na prowadzenie, ale w 73. minucie gry do remisu doprowadził Michał Redzisz i spotkanie zakończyło się sprawiedliwym remisem dla drużyny trenera Marcina Rychlewskiego.

Podział punktów nastąpił także w Domaniewicach, gdzie Vagat zremisował ze Zrywem Wygoda 1:1. W pierwszej połowie na prowadzenie wyszli gracze trenera Bernarda Wudkiewicza, a gola strzelił Mariusz Trakul. Vagat odpowiedział w 62. minucie gry, a gola dla gospodarzy strzelił Przemysław Mrzygłód. W końcówce kilku wyśmienitych okazji nie wykorzystał Mariusz Trakul i mecz zakończył się remisem.

Identyczny wynik jak w Domaniewicach padł w Zdunach, gdzie Astra zremisowała z Widokiem Skierniewice. W 24. minucie na prowadzenie wyszli młodzi gracze ze Skierniewic, ale już cztery minuty później na listę strzelców wpisał się Jakub Papuga. Astra nie zaznała jeszcze smaku zwycięstwa w tym sezonie.

DAWID SUT

Vagat zremisował ze Zrywem Wygoda 1:1

Spora niespodzianka miała miejsce w Łowiczu, gdzie wzmocniony kilkoma zawodnikami z pierwszego zespołu Pelikan II zaledwie zremisował z Jutrzenką Drzewce 1:1. Łowiczanie prowadzili po golu Michała Fabijańskiego, ale w 53. stracili kuriozalnego gola i nie zdołali wygrać tego meczu.

– Zespół gości bardzo mocno był cofnięty, dobrze grał w defensywie i był bardzo niebezpieczny w kontratakach. Jeśli chodzi o sytuacje podbramkowe to stworzyliśmy sobie podobną ilość co rywale. Szkoda straconych punktów, jednak pod kątem ilości sytuacji bramkowych remis jest wynikiem sprawiedliwym – ocenił trener Piotr Gawlik.

W ostatnim meczu tej kolejki spotkań Orlęta Cielądz pokonały bardzo wysoko Macovię Maków. Zespół z Cielądza zaaplikował rywalom dziewięć goli, tracąc zaledwie dwa. **ever**

- **Orzeł Nieborów – Juvenia Wysokienice 2:1**; br.: Patryk Woźniak (26), Radosław Domińczak (79) – Bartłomiej Kuba (65)
- **Pogoń Bełchów – GLKS Wołucza 2:2**; br.: Adam Salamon (21), Michał Redzisz (73) – Aleksander Stankiewicz (32), Dawid Augustyniak (67)
- **Vagat Domaniewice – Zryw Wygoda 1:1**; br.: Przemysław Mrzygłód (62) – Mariusz Trakul (27)
- **Astra Zduny – Widok Skierniewice 1:1**; br.: Jakub Papuga 28 – Piotr Jaworski 24
- **Pelikan II Łowicz – Jutrzenka Drzewce 1:1**; br.: Michał Fabijański (14) – Andrzej Perski (53)
- **Orlęta Cielądz – Macovia Maków 9:2**
- **Pauza: Olimpia Chąśno.**

Tabela po 3. kolejce:

1. GLKS Wołucza	3	7	6-2
2. Pelikan II Łowicz	3	7	5-2
3. Orlęta Cielądz	2	6	11-2
4. Zryw Wygoda	3	5	5-3
5. Orzeł Nieborów	2	4	6-5
6. Pogoń Bełchów	3	4	5-8
7. Juvenia Wysokienice	3	3	6-4
8. Olimpia Chąśno	2	3	1-2
9. Jutrzenka Drzewce	3	2	7-8
10. Widok Skierniewice	3	2	2-3
11. Vagat Domaniewice	3	2	5-8
12. Astra Zduny	3	1	2-5
13. Macovia Maków	3	1	6-15

Piłka nożna | 2. i 3. kolejka I ligi wojewódzkiej juniorów A1

Kompromitacja w Opocznie, wygrana z Pogonią

Kolejne dwa mecze w I lidze wojewódzkiej juniorów starszych rozegrali podopieczni trenera Jarosława Rachubińskiego z rocznika 1999. Łowiczanie najpierw ulegli Ceramice Opoczno 9:0, a w weekend wygrali z Pogonią Zduńska Wola 2:1.

Pelikan w Opocznie jeszcze przed przerwą prezentował się całkiem nieźle. Podopieczni trenera Rachubińskiego odstawali od rywali pod względem technicznym, jednak grali ambitnie i dzielnie dotrzymywali kroku rywalom. Niestety nie ustrzegli się jednego błędu w formacji defensywnej, a to zawodnicy Ceramiki wykorzystali i schodzili na przerwę prowadząc z łowickim zespołem 1:0. W drugiej połowie Pelikan 1999 zagrał fatalnie. Ceramika dosyć szybko strzeliła dwa kolejne gole i było 3:0. Od tego momentu podłamali łowiczanie byli tylko tłem dla rywali, którzy grali efektownie i skutecznie. Ceramika bawiła się na boisku, a gracze Pelikana chcieli, żeby ten mecz skończył się jak najszybciej. Ostatecznie Ceramika wygrała aż 9:0 i Pelikan 1999 wracał do domu z mocno spuszczonymi głowami.

– Zbyt szybko się poddaliśmy i straciliśmy wiarę na dobrą grę, stąd porażka w tak dużych rozmiarach. Ciężko coś powiedzieć po takim wyniku – krótko ocenił trener Pelikana 1999.

W kolejnym meczu Pelikan chciał zmazać plamę po blamażu w Opocznie, tym bardziej, że grał przed własną publicznością i to z rywalem spokojnie w zasięgu łowiczan. Pelikan od pierwszych minut dominował i był to zupełnie inny zespół niż na boisku w Opocznie. pelikan długo utrzymywał się przy piłce, konstruował składne akcje, a na efekt dobrej gry trzeba było poczekać do 33. minuty gry. Wtedy bramkarza Pogoni pokonał Adrian Musialik. Pelikan na przerwę schodził więc z jednobramkowym prowadzeniem.

W drugiej części gry „Ptaki" poszły za ciosem i w 64. minucie strzleiły drugiego gola. Jego autorem był rosły Radosław Grefkowicz. W końcówce meczu moment rozprężenia w szeregach Pelikana wykorzystali goście i strzelili honorowego gola.

– Niezły mecz w wykonaniu zespołu. Myślę, że wynik sprawiedliwy. Cieszy wola walki i umiejętność powstania po dotkliwej porażce w poprzednim meczu. Martwi kontuzja Radka Grefkowicza, który prawdopodobnie „wypadł" na dłuższy okres – dodał szkoleniowiec Jarosław Rachubiński.

W kolejnym meczu Pelikan 1999 zmierzył się w środku tygodnia z Wartą Sieradz (mecz zakończył się po zamknięciu tego numer NŁ). W weekend łowiczanie zagrają na własnym boisku z Włókniarzem Konstantynów Łódzki. Mecz zaplanowano na sobotę 10 września na godzinę 14:00. **ever**

2. kolejka I ligi wojewódzkiej juniorów A1:

- **Ceramika Opoczno – KS Pelikan-1999 Łowicz 9:0** (1:0); br.: Krzysztof Markiewicz 3 (17, 54 i 90+2), Jakub Dąbrowski 2 (51 i 65), Mateusz Gruszczyński (70), Maciej Dymek (74) i Hubert Wach (83). Pelikan: Oktawian Zimny – Dawid Konikowski, Damian Górowski, Michał Perzyna, Mateusz Szymański – Adrian Zieliński (75 Damian Trałut), Mateusz Kaźmierczak (65 Szymon Bejda), Radosław Grefkowicz, Kacper Miazek, Kacper Jaros (70 Wiktor Gładki) – Adrian Musialik.
- **MGUKS Pogoń Zduńska Wola – Omega Kleszczów 5:2**
- **Włókniarz Konstantynów Łódzki – UKS SMS Łódź 5:0**
- **KS Warta Sieradz – RTS Widzew Łódź 0:1**

3. kolejka I ligi wojewódzkiej juniorów A1:

- **KS Pelikan-1999 Łowicz – MGUKS Pogoń Zduńska Wola 2:1** (1:0); br.: Adrian Musialik (33) i Radosław Grefkowicz (64) – (80).
- **UKS SMS Łódź – Ceramika Opoczno 1:4**
- **RTS Widzew Łódź – Włókniarz Konstantynów Łódzki 4:1**
- **Omega Kleszczów – KS Warta Sieradz 2:5**

1. Ceramika Opoczno (1)	3	7	13-1
2. KS Warta Sieradz (4)	3	6	9-5
3. RTS Widzew Łódź (5)	2	6	5-1
4. KS Pelikan Łowicz (6)	**3**	**6**	**3-10**
5. Włókniarz Konstantynów (2)	3	4	6-4
6. MGUKS Pogoń Zd. Wola (3)	2	3	6-4
7. Omega Kleszczów (7)	3	0	4-11
8. UKS SMS Łódź (8)	3	0	3-13

PAWEŁ DOLIŃSKI

Pelikan potrafił podnieść się po wstydliwej porażce i pokonał Pogoń

Piłka nożna | 2. i 3. kolejka I ligi wojewódzkiej juniorów młodszych

Piątka za Bełchatów, nagana za Ceramikę

Zespół Pelikana z rocznika 2001 rozegrał kolejne dwa mecze ligowe. Najpierw łowiczanie sensacyjnie pokonali w Bełchatowie GKS 3:5, zaś w sobotę ulegli wysoko przed własną publicznością Ceramice Opoczno 0:4.

W Bełchatowie łowiczanie nie byli faworytem i potwierdzała to pierwsza część meczu. GKS prowadził 3:1, choć widać było dużo dobrego w grze Pelikana. Między innymi Pelikan 2001 nie wykorzystał rzutu karnego i to przy stanie 0:0. W drugiej połowie łowiczanie podkręcili tempo i ku zdziwieniu wszystkich zaczęli strzelać gole. Tym samym dzięki golom zdobytym przez Olafa Andrzejewskiego, Dawida Pieckę, Jakuba Lisa i Krystiana Tabarę łowiczanie wygrali 5:3!

– Błędy popełnione w obronie w pierwszej połowie i niewykorzystanie rzutu karnego troszeczkę podłamały mi zespół. Za to po przerwie wyszli zmotywowani, zagrali z zaangażowaniem, walcząc na całego. Pokazali charakter i to jest plus. Po drugie, nareszcie widać, ze zawodników opuszcza zmęczenie i zaczynają dochodzić do dobrej dyspozycji. W drugiej połowie to my byliśmy drużyną dominującą, lepiej przygotowaną fizycznie, szybkościowo i to się ceni. Jestem z drużyny bardzo zadowolony – ocenił trener Paweł Kutkowski.

Po radości związanej z wygraną w Bełchatowie i to w takich okolicznościach przyszedł mecz z Ceramiką Opoczno i kubeł zimnej wody. Łowiczanie do przerwy przegrywali 1:0 i jeszcze wtedy należało mieć nadzieję na korzystny wynik. Niestety Pelikan 2001 beznadziejnie spisał się w drugiej cześci gry, tracąc kolejne trzy gole. W dodatku goście z Opoczna w samej końcówce nie wykorzystali rzutu karnego. Łowiczanie w trakcie całego meczu mieli kilka dobrych okazji do strzelenia gola, ale tego dnia nic im nie wychodziło. O tym meczu gracze Pelikana 2001 muszą jak najszybciej zapomnieć.

PAWEŁ DOLIŃSKI

Mecz z Ceramiką kompletnie nie wyszedł Pelikanowi 2001.

– Był to słaby mecz w wykonaniu mojej drużyny i nie jestem z niej zadowolony. Po fajnym meczu środowym wychodzimy dzisiaj i gramy zupełnie inną piłkę, a właściwie w ogóle nie gramy w piłkę, nie realizujemy tego co sobie założyliśmy i w konsekwencji tracimy bramki. Ceramika była dzisiaj lepszą drużyną od nas i zasłużenie przegraliśmy – skwitował trener Kutkowski

W środę 7 września łowiczanie rywalizowali z liderem UKS SMS Łódź (mecz zakończył się po zamknięciu tego numeru NŁ). W sobotę 10 września Pelikan 2001 zagra o 11:00 na stadionie OSIR z Widzewem Łódź. **ever**

2. kolejka I ligi wojewódzkiej juniorów młodszych B2:

- **GKS Bełchatów – MUKS Pelikan-2001 Łowicz 3:5** (3:1); br.: Damian Warnecki (16), Bartosz Łudczak (22) i Bartosz Głowacki (38) – Olaf Andrzejewski 2 (30 i 55), Dawid Piecka (32), Jakub Lis (73) i Krystian Tabara (80+2).

Pelikan: Filip Szymajda – Hubert Kałużny, Hubert Matyjas, Michał Kunat (50 Miłosz Kępka), Mateusz Kardas – Patryk Papuga, Olaf Andrzejewski, Jan Sejdak, Krystian Tabara – Krystian Białas (78 Igor Tomaszewski), Dawid Piecka (65 Jakub Lis).

- **Ceramika Opoczno – Omega Kleszczów 6:0**
- **UKS SMS Łódź – RTS Widzew Łódź 6:0**
- **AP UKS Mazovia Tomaszów Mazowiecki – ŁKS Łódź 2:1**

3. kolejka I ligi wojewódzkiej juniorów młodszych B2:

- **MUKS Pelikan-2001 Łowicz – Ceramika Opoczno 0:4** (0:1);

Pelikan: Hubert Duda – Hubert Kałużny (41 Olaf Andrzejewski), Maciej Grotkowski, Mateusz Kardas (60 Oskar Sadowski), Miłosz Kępka (60 Michał Kunat) – Patryk Papuga, Hubert Matyjas, Jan Sejdak, Krystian Tabara (70 Igor Tomaszewski) – Krystian Białas, Dawid Piecka (41 Jakub Lis).

- **Omega Kleszczów – UKS SMS Łódź 0:5**
- **ŁKS Łódź – GKS Bełchatów**
- **RTS Widzew Łódź – AP UKS Mazovia Tomaszów Mazowiecki**

Tabela:

1. UKS SMS Łódź (1)	3	9	15-1
2. Ceramika Opoczno (2)	2	6	10-0
3. ŁKS Łódź (3)	2	3	4-3
4. GKS Bełchatów (5)	2	3	5-6
5. Mazovia Tomaszów Maz. (6)	2	3	3-5
6. MUKS Pelikan Łowicz (4)	**3**	**3**	**6-10**
7. RTS Widzew Łódź (7)	1	0	0-6
8. Omega Kleszczów (8)	3	0	1-13

Koszykówka | Przygotowania KS Księżak do II ligi

Syntex Księżak Łowicz zagrał w Ostrowie Wielkopolskim

Koszykarze łowickiego Księżaka, którzy w nowym sezonie zagrają pod nazwą Syntex Księżak Łowicz, zagrali swoje pierwsze mecze kontrolne.

KSKSIEŻAK.PL

W Ostrowie Syntex Księżak Łowicz zagrał tylko w ośmioosobowym składzie

W weekend 2-4 września roku podopieczni trenera Roberta Kucharka pojechali do Ostrowa Wielkopolskiego, gdzie rozgrywany był turniej im. Izabeli Kaczmarek, a rywalami łowickiego teamu oprócz gospodarzy – Stali Ostrów Wielkopolski (2 liga) były pierwszoligowe drużyny KSK Noteć Inowrocław i Meritumkredyt Pogoń Prudnik.

Do Ostrowa Wielkopolskiego pojechało tylko 8 zawodników: Szymon Aniszewski, Jakub Szkup, Bartosz Włuczyński, Mariusz Wójcik, Maciej Piątek, Maciej Cukierda, Hubert Makuch, Michał Świderski. Na turniej nie pojechali Maciej Siemieńczuk i Mateusz Gładki, którzy leczą kontuzję oraz Bartłomiej Bojko, który miał wzmocnić nasz zespół. Bojko dostał jednak ofertę z Legii Warszawa, która walczyć będzie o awans do ekstraklasy. Koszykarz mieszka w Warszawie, zatem wybrał mocniejszy klub, co jest zrozumiałe. Trener Kucharek ma teraz poważne problemy kadrowe. Cały czas trwają poszukiwania nowych wzmocnień, ale nie jest to łatwe. Miejmy nadzieję, że już niebawem pojawią się nowe nazwiska, ponieważ na dzień dzisiejszy łowicki szkoleniowiec ma na treningach do dyspozycji tylko 8 zawodników, a to zdecydowanie za mało.

W Ostrowie łowiczanie zagrali trzy dobre mecze, ale nie udało się wywalczyć zwycięstwa.

Na tle pierwszoligowych rywali Księżak zaprezentował się przyzwoicie. W pierwszym spotkaniu Księżacy przegrali wyraźnie z Notecią Inowrocław, ale warto podkreślić, że Noteć już miała za sobą kilka gier kontrolnych, a dla Księżaka był to pierwszy mecz. Dobrze w tym pojedynku zaprezentował się młody Szymon Aniszewski, który zdobył 13 punktów.

Drugi mecz z gospodarzami turnieju był bardzo wyrównany i przez trzy kwarty wynik oscylował koło remisu. O porażce zadecydowała ostatnia odsłona. W naszym zespole trzech zawodników spadło za pięć przewinień i to miało swoje konsekwencje.

Bardzo zacięty był ostatni mecz. Syntex Księżak długo prowadził, jednak Pogoń Prudnik w ostatnich akcjach wyszła na prowadzenie. Do dogrywki doprowadził Hubert Makuch, ale dodatkowe pięć minut łowiczanie przegrali 10:13 i cały mecz 80:83, zajmując ostatecznie 4. miejsce w Ostrowie Wielkopolskim.

Pozostałe pojedynki turnieju również były bardzo wyrównana. Ostatecznie okazało się, że trzy drużyny w czwartej edycji memoriału Izabeli Kaczmarek odniosły po dwa zwycięstwa. O kolejności zadecydowała, więc mała tabelka. W niej najlepszy bilans miała Stal. Na drugiej pozycji uplasowała się Noteć a trzecia lokata przypadła Pogoni.

– W tym turnieju brakło nam zawodników w rotacji. 8 graczy to zdecydowanie za mało. Widać to było szczególnie w ostatnich kwartach. Ogólnie nie było źle i na tle pierwszoligowców zaprezentowaliśmy się dobrze. Mam nadzieję, że uda nam się skompletować skład i będziemy mieć dobry zespół – krótko skomentował po tych zawodach trener Robert Kucharek.

W ten weekend Księżak sprawdzi swoją formę z dwumeczu z ŁKS-em. Podopieczni trenera Piotra Zycha zagrają w piątek w Łodzi a w sobotę 10 września przyjadą do Łowicza i w hali OSiR nr 2 o godzinie 11:30 zmierzą się z ekipą Syntex Księżak.

Łowiczanie rozgrywki II ligi rozpoczną już 24 września 2016 roku. Pierwsze spotkania sezonu 2016/2017 podopieczni trenera Roberta Kucharka rozegrają w Łowiczu. Rywalem w inauguracyjnym pojedynku będzie zespół TBV Start II Lublin. **zł**

Wyniki turnieju w Ostrowie Wielkopolskim:

■ **KSK Noteć Inowrocław – Syntex Księżak Łowicz 86:61** (27:16, 28:17, 19:14, 12:14)
Syntex Księżak: Szymon Aniszewski 13, Maciej Cukierda 12, Michał Świderski 11, Bartosz Włuczyński 10, Maciej Piątek 7, Mariusz Wójcik 6, Mateusz Gładki 2 i Jakub Szkup.

■ **KS Stal Ostrów Wlkp. – Syntex Księżak Łowicz 76:69** (20:22, 19:17, 17:21, 20:9)
Syntex Księżak: Hubert Makuch 23, Maciej Cukierda 15, Świderski Michał 11, Mariusz Wójcik 9, Bartosz Włuczyński 6, Szymon Aniszewski 3, Maciej Piątek 2 i Jakub Szkup.

■ **Syntex Księżak Łowicz – Meritumkredyt Pogoń Prudnik 80:83** (17:15, 22:19, 19:8, 12;28 d 10:13)
Syntex Księżak: Maciej Cukierda 28, Hubert Makuch 13, Bartosz Włuczyński 11, Michał Świderski 10, Mariusz Wójcik 8, Maciej Piątek 8, Szymon Aniszewski 2 i Jakub Szkup.

Szachy błyskawiczne | Mistrzostwa

Norbi walczy o mistrzostwo Łowicza

W piątek 2 września w świetlicy OSiR nr 1 w Łowiczu odbył się 7 już turniej „blitza" z cyklu Mistrzostw Łowicza w szachach błyskawicznych na rok 2016. Rozgrywki zainaugurowały szachowy sezon jesienny, który w końcówce tego roku będzie bardzo bogaty w wydarzenia szachowe w naszym regionie.

Do rywalizacji przystąpiło 16 zawodników, którzy rozegrali zawody systemem każdy z każdym w tempie błyskawicznym po 5 minut na zawodnika.

Ostatecznie najlepszym szachistą turnieju wrześniowego okazał się młody, zdolny junior z Nieborowa Norbert Jagura, który tylko wynikiem bezpośredniej partii pokonał swojego trenera Roberta Chojnowskiego (obaj zawodnicy zgromadzili po 13 punktów). Trzecie miejsce zajął Zdzisław „Twardy Orzech" Orzechowski umacniając się tym samym na pozycji wicelidera rozgrywek.

Najlepszym juniorem był Dominik Fudała, a najlepszym zawodnikiem z rankingiem 1600 Grzegorz Marczak z Domaniewic. Liderem po 7 turniejach jest Robert Chojnowski (556 punktów), drugi jest Zdzisław Orzechowski (544), a trzecią lokatę zajmuje Gabriel Jagura (472).

Końcówka mistrzostw będzie więc bardzo pasjonująca, gdyż 4 zawodników (Norbert Jagura jest 4-ty w generalce) ma realne szanse na tytuł.

Następny turniej „blizta" odbędzie się w pierwszy piątek października o godz. 18.00 w świetlicy OSiR nr 1 w Łowiczu. **Fischer**

ROBERT CHOJNOWSKI

Dominik Fudała, Norbert Jagura i Grzegorz Marczak byli najlepsi w blitzu wrześniowym.

Szachy | VII Puchar Burmistrza Łowicza

Zaproszenie dla miłośników szachów

Przy okazji święta Księżackie Jadło, 11 września o godz. 10.00 w Ośrodku Sportu i Rekreacji nr 1 w Łowiczu, zostanie rozegrany VII turniej szachowy o Puchar Burmistrza Łowicza.

Do udziału zapraszamy wszystkich miłośników szachów z powiatu łowickiego bez względu na wiek, płeć i formę szachową. Przewidzianych jest 9 rund systemem szwajcarskim w tempie P-10+5" (ok. 15 minut na każdego zawodnika). Pucharami nagrodzeni będą zawodnicy, którzy zajmą miejsca I-III w kategoriach open, juniorów i dziewcząt. Wyróżnieni będą również najmłodszy i najstarszy zawodnik w tym turnieju.

Tytułu z r. 2015 broni Stanisław Osiecki, chętnych do odebrania mu mistrzostwa nie brakuje. **Fischer**

Piłka nożna | Szkolenie dzieci

Trwa nabór do MUKS Pelikan 2008

Trwają zapisy do nowej grupy treningowej w Miejskim Uczniowskim Klubie Sportowym Pelikan Łowicz, który współpracuje ze szkółką piłkarską Soccer Kids. Każda osoba chętna do sportowej rywalizacji może przystąpić do treningów w roczniku 2008. W czwartek 8 września w hali OSiR nr 1 przy ul. Jana Pawła II, odbędzie się spotkania organizacyjne z rodzicami chłopców. Zebranie rozpocznie się o godzinie 19:00, a nie tak jak wcześniej planowano o 18:00. Pierwszy trening MUKS Pelikan 2008 zaplanowano na poniedziałek 12 września.

Więcej pod numerem telefonu 606-473-009. **ever**

PROGNOZA POGODY | 8.09.2016 – 14.09.2016

SYTUACJA SYNOPTYCZNA:
Pogodę kształtuje pogodny układ wyżowy. Napływa bardzo ciepła masa powietrza zwrotnikowego.

CZWARTEK – PIĄTEK:
Słonecznie, bezchmurnie, miejscami zachmurzenie małe, bez opadów oraz bardzo ciepło. Widzialność dobra. Wiatr południowy i południowo-wschodni, słaby, 2-5 m/s.
Temp. max w dzień: + 28 st. C do + 30 st. C.
Temp. min w nocy: + 15 st. C do + 13 st. C.

SOBOTA – NIEDZIELA:
Słonecznie, bezchmurnie, miejscami zachmurzenie małe, bez opadów oraz bardzo ciepło. Widzialność dobra. Wiatr południowy i południowo-wschodni, słaby, 2-5 m/s.
Temp. max w dzień: + 27 st. C do + 28 st. C.
Temp. min w nocy: + 15 st. C do + 13 st. C.

PONIEDZIAŁEK – WTOREK – ŚRODA:
Pogodnie, zachmurzenie umiarkowane, bez opadów oraz ciepło. Widzialność dobra. Wiatr zachodni, słaby do umiarkowanego, 3-6 m/s.
Temp. max w dzień: + 24 st. C do + 22 st. C.
Temp. min w nocy: + 14 st. C do + 12 st. C.

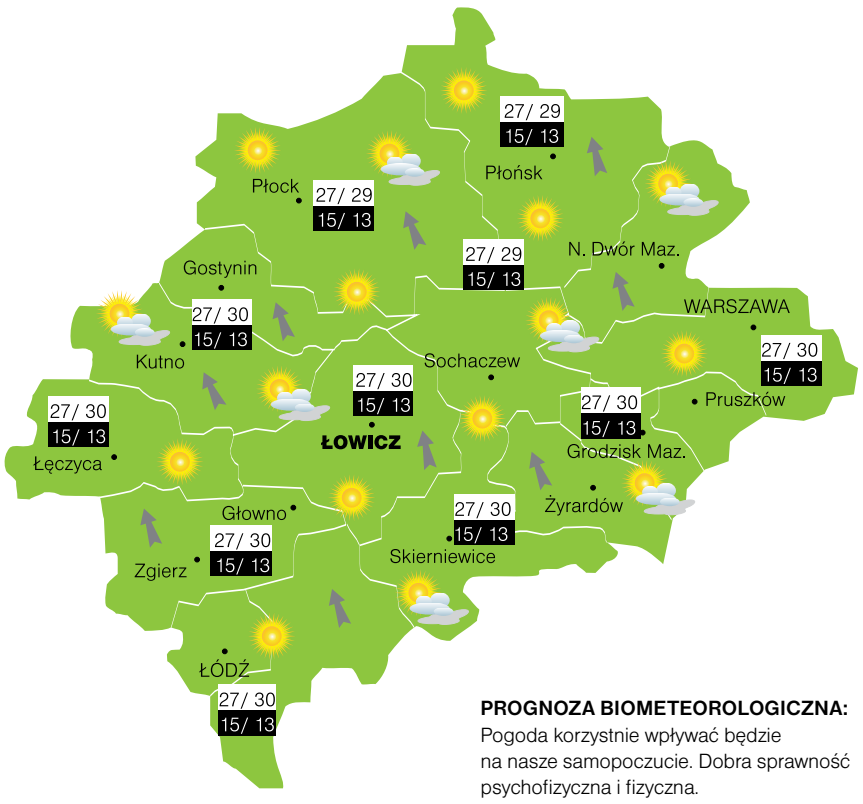

PROGNOZA BIOMETEOROLOGICZNA:
Pogoda korzystnie wpływać będzie na nasze samopoczucie. Dobra sprawność psychofizyczna i fizyczna.

BIURO METEOROLOGICZNE CUMULUS

MARCIN RANACHOWSKI

Trzy zwycięskie drużyny siatkarskie z pucharami (I i II miejsce) i statuetką (III miejsce) wraz z przedstawicielami organizatora (ZS Żychlin).

MARCIN RANACHOWSKI

Wręczenie pucharu za zajęcie pierwszego miejsca w Turnieju Plażówki Miksty 2016 dla drużyny z Płocka: Arlety Rutkowskiej i Łukasza Czuchra.

Piłka siatkowa | Turniej Siatkówki Plażowej Miksty 2016 w Żychlinie

Pierwszy turniej par mieszanych

Przy sprzyjających warunkach pogodowych, w sobotę 3 września – odbył się w Żychlinie Turniej Siatkówki Plażowej Miksty 2016. Mecze zostały rozegrane na boisku przy ulicy Łąkowej. Organizatorem turnieju był Zespół Szkół w Żychlinie, a jego pomysłodawczynią i osobą bezpośrednio zaangażowaną w organizację była Elżbieta Dobińska – nauczycielka ZS Żychlin.

Turniej rozegrany został w kategorii par mieszanych (kobieta i mężczyzna). Łącznie udział wzięło dziesięć drużyn reprezentujących: Żychlin, Szczawin, Kutno i Płock. Turniej rozegrano systemem brazylijskim. Mecze stały na wysokim poziomie. Mecz finałowy rozegrany był pomiędzy zespołem w składzie: Arleta Rutkowska i Łukasz Czuchra (Płock) a zespołem: Iga Chodorowska i Damian Wronkowski (Kutno). Turniej wygrała para siatkarska z Płocka wynikiem 2:1.

Pierwsze dwie drużyny nagrodzono pucharami, za zajecie trzeciego miejsca wręczono statuetkę, zwycięskich zawodników wyróżniono medalami indywidualnymi. Dekoracji dokonali przedstawiciele organizatora – Zespołu Szkół w Żychlinie: dyrektor ZS Żychlin Pan Tomasz Rapsiewicz oraz pani Elżbieta Dobińska. Funkcję sędziów podczas turnieju pełnili: Andrzej Chodorowski oraz Mateusz Kurjata. **mr**

Mecz o III miejsce:

■ **Justyna Topolska, Marcin Topolski – Alicja Ciszewska, Adam Filiński 2:0**

■ **Finał: Iga Chodorowska, Damian Wronkowski – Arleta Rutkowska, Łukasz Czuchra 1:2**

Klasyfikacja końcowa:

1. A. Rutkowska, Łukasz Czuchra (Płock)
2. I. Chodorowska, D. Wronkowski (Kutno)
3. J. Topolska, M. Topolski (Kutno)
4. **A. Ciszewska, A. Filiński (Żychlin)**

MARCIN RANACHOWSKI

Mecz finałowy zakończony wygraną drużyny z Płocka 2:1.

KUTNO.NET.PL

Spotkanie pomiędzy KS Sand Bus a Zjednoczonymi zakończyło się przegraną gospodarzy 0:3

Piłka nożna | IV liga grupa łódzka

Druga przegrana KS Kutno

W sobotę, 3 września piłkarze KS Kutno na własnym boisku musieli uznać wyższość gości z Bełchatowa, przegrywając 0:3. Była to druga ligowa porażka drużyny z Kutna.

Wszystkie trzy bramki w wykonaniu Zjednoczonych Bełchatów padły w drugiej części gry. W pierwszej połowie gra była wyrównana, obie drużyny stwarzały groźne sytuacje bramkowe, jednak nie wykorzystane do końca. Piłkarze schodzili do szatni z bezbramkowym remisem 0:0. W drugiej części meczu obraz gry nie uległ zmianie, jednak to przyjezdni wykorzystali błędy defensywy, strzelając trzy gole. Ostatecznie, mimo kilku sytuacji, nie udało się im zmniejszyć rozmiarów porażki i podopieczni Sławomira Ryszkiewicza przegrali 0:3.

Podczas 8. kolejki łódzkiej IV ligi, w sobotę 10 września, KS Sand Bus Kutno zmierzy się na własnym boisku z Pilicą Przedbórz. **mr**

■ **KS Sand-Bus Kutno:** Paweł Sobczak, Szumer, Kaczor, Kowalczyk, Grzegorek, Terentiev, Płacheta, Serwaciński, Góralczyk, Jakubowski, Nizioł, Bartczak, Grisgraber, Gracjan Sobczak, Zagajewski. Trener: Sławomir Ryszkiewicz.

■ **Wyniki:** KS Kutno – Zjednoczeni Bełchatów 0:3, GKS II Bełchatów – Włókniarz Zelów 3:2, Warta Działoszyn – Ner Poddębice 3:1, Warta Sieradz – Zawisza Pajęczno 1:0, Polonia Piotrków Trybunalski – Zjednoczeni Stryków 1:2, Zawisza Rzgów – Andrespolia Wiśniowa Góra 2:0, KS Paradyż – Mechanik Radomsko 1:4, Omega Kleszczów – Pilica Przedbórz 5:3, Unia Skierniewice – Jutrzenka Warta 1:0, Ceramika Opoczno – LKS Kwiatkowice 1:0.

■ **Tabela:**

1. Warta Działoszyn	6	18	20:5
2. Omega Kleszczów	6	18	20:7
3. Zjednoczeni Bełchatów	6	15	11:4
4. Warta Sieradz	6	14	10:5
5. Zawisza Pajęczno	6	10	13:9
6. Unia Skierniewice	6	9	9:3
7. GKS II Bełchatów	6	9	11:11
8. KS Paradyż	6	9	14:12
9. Zawisza Rzgów	6	9	6:9
10. Włókniarz Zelów	6	8	9:11
11. Ner Poddębice	6	7	12:12
12. Pilica Przedbórz	6	6	10:13
13. Zjednoczeni Stryków	6	6	9:14
14. Ceramika Opoczno	6	5	3:7
15. Andrespolia Wiśniowa Góra	6	4	10:12
16. KS Kutno	6	4	6:11
17. Jutrzenka Warta	6	4	7:14
18. LKS Kwiatkowice	6	4	5:14
19. Polonia Piotrków Tryb.	6	4	6:11
20. Mechanik Radomsko	6	3	4:11

Piłka nożna | Łódzka Liga Okręgowa

Pierwsze punkty dla GKS Bedlno

Drużyna GKS Bedlno w minionym tygodniu rozegrała dwie kolejki w łódzkiej okręgówce. W środę, 31 sierpnia podczas 3. kolejki zmierzyła się z drużyną UKS SMS Łódź, remisując to spotkanie 1:1.

Po pierwszej części gry drużyna GKS prowadziła 1:0 po golu Bogdana Pacałowskiego. W drugiej części rywale zdołali odrobić straty. Mecz zakończył się podziałem punktów. Natomiast w niedzielę, 4 września zmierzyli się w wyjazdowym spotkaniu z Polonią Andrzejów. Niestety mecz zakończył się wysoką porażką GKS 3:0.

Następny mecz GKS Bedlno rozegra na własnym boisku, podczas 5. kolejki łódzkiej ligi okręgowej w dniu 10 września (sobota), ich przeciwnikiem będzie Zawisza II Rzgów. **mr**

■ **Skład GKS Bedlno**: Smura, Panek, Znyk, Okupski, Lachowicz, Lewańczyk, Rybicki, Szymański, Błęcki, Gałecki, Adamczewski, Głogowski, Michalski, Domański, Pacałowski, Witczak, Wiśniewski, Ł. Gałązka. Trener: Łukasz Znyk.

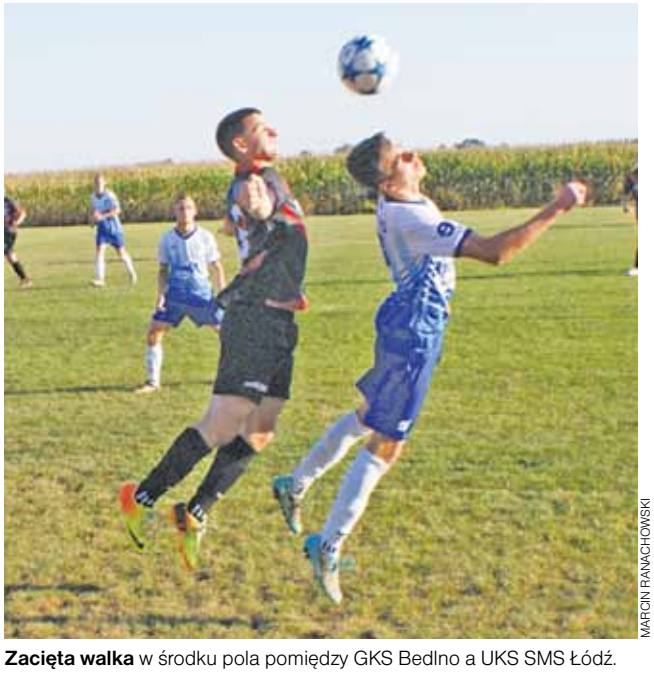

MARCIN RANACHOWSKI

Zacięta walka w środku pola pomiędzy GKS Bedlno a UKS SMS Łódź.

■ **Wyniki 3. kolejki:** GKS Bedlno – UKS SMS Łódź 1:1, Polonia Andrzejów – Zawisza II Rzgów 1:1, Włókniarz Konstantynów Łódzki – Sokół II Aleksandrów Łódzki 0:3, Termy Uniejów – Włókniarz Pabianice 2:2, Górnik Łęczyca – Start Brzeziny 4:1, PTC Pabianice – LKS Rosanów 2:2, Boruta Zgierz – Stal Głowno 3:0, Orzeł Parzęczew – GLKS Dłutów 2:2.

■ **Wyniki 4. kolejki:** Polonia Andrzejów – GKS Bedlno 3:0, Zawisza II Rzgów – GLKS Dłutów 0:1, Stal Głowno – Orzeł Parzęczew 0:1, LKS Rosanów – Boruta Zgierz 2:4, Start Brzeziny – PTC Pabianice 0:4, Włókniarz Pabianice – Górnik Łęczyca 3:1, Sokół II Aleksandrów Łódzki – Termy Uniejów 3:1, UKS SMS Łódź – Włókniarz Konstantynów Łódzki 1:1.

Tabela po 4. kolejce:

1. Sokół II Aleksandrów Łódzki	4	12	12:3
2. Boruta Zgierz	4	10	12:3
3. Górnik Łęczyca	4	9	13:6
4. Orzeł Parzęczew	4	8	9:3
5. PTC Pabianice	4	8	13:8
6. Włókniarz Pabianice	3	7	6:3
7. UKS SMS Łódź	4	5	13:5
8. LKS Rosanów	4	4	7:10
9. GLKS Dłutów	4	4	5:9
10. Polonia Andrzejów	4	4	5:14
11. Zawisza II Rzgów	4	4	4:9
12. Włókniarz Konstantynów	3	4	3:04
13. Termy Uniejów	4	4	5:8
14. GKS Bedlno	4	1	2:7
15. Stal Głowno	4	1	5:12
16. Start Brzeziny	4	0	2:12

Nowy Łowiczanin Tygodnik Ziemi Łowickiej
członek Stowarzyszenia Gazet Lokalnych

WYDAWCA:
Oficyna Wydawnicza „Nowy Łowiczanin"
Waligórscy s.c. w Łowiczu
99-400 Łowicz, ul. Pijarska 3a, tel./fax 46 837-46-57,
e-mail: redakcja@lowiczanin.info
adres dla korespondencji:
99-400 Łowicz, skrytka pocztowa 68.
Kontakt w sprawie wydania dla Żychlina i okolic:
tel. 796-455-333, e-mail: zychlin@lowiczanin.info

REDAKCJA:
Redaktor naczelny: Wojciech Waligórski
Dyrektor zarządzający: Ewa Mrzygłód-Waligórska

Dziennikarze:
Dorota Grąbczewska, Agnieszka Antosiewicz, Tomasz Bartos, Marcin A. Kucharski, Tomasz Matusiak, Mirosława Wolska-Kobierecka; Marcin Ranachowski i Paweł A. Doliński (sport)

Stale współpracuje:
mł. asp. Urszula Szymczak (kronika policyjna)

Redakcja zastrzega sobie prawo skracania nadesłanych tekstów, zmiany ich tytułów, dodawania śródtytułów.
Nie odsyłamy niezamówionych tekstów.

Ogłoszenia ramkowe i reklamy przyjmujemy telefonicznie, faxem: (46 837-37-51, 46 830-34-08), e-mailem (reklama@lowiczanin.info) lub osobiście w biurze ogłoszeń, ul. Pijarska 3a, w pon., wt. i pt. w godz. 7.30-18.00, śr. i czw. w godz. 7.30-16.00, sob. w godz. 8.00-14.00.

Ogłoszenia drobne przyjmowane są osobiście w biurze ogłoszeń, punktach wymienionych na stronie 28, a także przez stronę www.lowiczanin.info
Skład tekstu własny.

Druk: SEREGNI PRINTING GROUP Sp. z o.o. 03-796 Warszawa, ul. Rzymska 18a.

Nakład kontrolowany Nowego Łowiczanina 8.040 egz. Nakład wraz z wydaniem głowieńskim (Wieści z Głowna i Strykowa), też kontrolowanym przez ZKDP: 10.210 egz.

NAKŁAD KONTROLOWANY
ZWIĄZEK KONTROLI DYSTRYBUCJI PRASY

Stowarzyszenie Gazet Lokalnych

100% własności polskiej

Sport

Pierwszy turniej par mieszanych
w plażówce. str. 39

Pierwsze punkty dla GKS Bedlno
w łódzkiej okręgówce. str. 39

CZWARTEK 8 września 2016 | **NR 36** (1210) | Rok XXVI www.lowiczanin.info

WWW.KUTNO.NET.PL

Piotr Mędelewski (Rozbiegani Żychlin) na trzecim stopniu podium Mistrzostw Powiatu Kutnowskiego.

ROZBIEGANI ŻYCHLIN

Piotr Mędelewski był najszybszy w kategorii wiekowej M40.

Lekkoatletyka | IV Uliczny Bieg w Kutnie „Biegaj z nami w Kutnie – Za – Dyszka" 2016; Mistrzostwa Powiatu Kutnowskiego

Rozbiegani Żychlin biegli ulicami Kutna

Pod hasłem „Biegaj z nami w Kutnie – Za-Dyszka" odbyła się już czwarta edycja Ulicznego Biegu. Miał on miejsce w niedzielę, 4 września. Jego organizatorem był Miejski Ośrodek Sportu i Rekreacji w Kutnie.

Start i meta znajdowały się na Placu J. Piłsudskiego w Kutnie. Bieg został przeprowadzony ulicami miasta, zamkniętymi dla ruchu drogowego lub z ograniczonym ruchem. Trasa kutnowskiego biegu ulicznego wynosiła 1000 metrów, przebiegała z Placu Piłsudskiego w stronę ulicy Listopada, następnie w ulicę Skłodowskiej-Curie, mijając również ulice: Kasztanową, Północną, Lelewela i Staszica.

Na starcie stanęło 184 biegaczy, zaś ukończyło go 183 osoby. W biegu ulicznym w Kutnie wzięli udział biegacze z Żychlina – Rozbiegani Żychlin. Przedstawiciel grupy żychlińskiej – Piotr Mędelewski uzyskał tytuł najlepszego biegacza w kategorii wiekowej M40 oraz zajął trzecie miejsce wśród mężczyzn w Mistrzostwach powiatu kutnowskiego.

Wszyscy uczestnicy kutnowskiego biegu ulicznego otrzymali medale. Wręczenia pamiątkowych dyplomów, statuetek, medali oraz nagród dokonali: przewodniczący Rady Miasta Grzegorz Chojnacki, wiceprezydent Kutna Zbigniew Wdowiak oraz zastępca dyrektora ds. finansowych MOSiR Agnieszka Jaroszczak. **mr**

WWW. KUTNO.NET.PL

Grupa żychlińska „Rozbiegani" podczas czwartej edycji Biegu Ulicznego w Kutnie.

WWW.KUTNO.NET.PL

Na trasie IV Biegu Ulicznego w Kutnie. W zielonej koszulce biegacz „Rozbieganych Żychlin" – Jarosław Durys.

■ **Klasyfikacja kategorii open kobiet:**

1.Maryna Menczenko
2.Katarzyna Rutkowska
3.Agnieszka Pachniewska

■ **Klasyfikacja kategorii open mężczyzn:**

1.Wiktor Lagriniak
2.Dymitr Musjaczenko
3.Siergiej Krowlajdis

Zwycięzcy biegu w poszczególnych kategoriach wiekowych:

■ **Kobiety:**

Kategoria K16: Karolina Ulatowska
Kategoria K20: Kamila Urbańczyk
Kategoria K30: Daria Bartniak
Kategoria K40: Agnieszka Cierpikowska
Kategoria K50: Dorota Sałaga-Łaszuk
Kategoria K60: Krystyna Chojnacka

■ **Mężczyźni:**

Kategoria M16: Marcin Gałczyński
Kategoria M20: Rafał Krzeszewski
Kategoria M30: Artur Kobuszewski
Kategoria M40: Piotr Mędelewski
Kategoria M50: Czesław Błaszczyk
Kategoria M60: Władysław Wieczorkowski

■ **Klasyfikacja Mistrzostw Powiatu Kutnowskiego – kobiety:**

1.Daria Ogrodowczyk
2.Kamila Jeziorska
3.Katarzyna Świerzawska-Ambroziak

■ **Klasyfikacja Mistrzostw Powiatu Kutnowskiego – mężczyźni:**

1.Łukasz Wojnicki
2.Rafał Krzeszewski
3.Piotr Mędelewski

■ **Wyniki „Rozbieganych Żychlin" w kategorii open:**

10. Mędelewski Piotr	00:39:30
22. Świątkowski Bartłomiej	00:42:50
25. Durys Jarosław	00:43:19
27. Michalak Remigiusz	00:43:35
50. Wiśniewski Krzysztof	00:47:19
94. Jaźwiński Rafał	00:52:31
59. Jaźwiński Krzysztof	00:52:32
132. Dzięgielewski Andrzej	00:56:32
149. Wiśniewska Katarzyna	00:59:36

Piłka nożna | Łódzka Klasa B

Wygrana Olimpii Oporów z Startem Szczawin

Piłkarze Olimpii Oporów wygrali podczas 2. kolejki łódzkiej klasy B grupy I z Startem Szczawin 2:0. Mecz ten rozegrano w niedzielę, 4 września, na boisku w Szczawinie. Podopieczni Tomasza Lewickiego przeważali praktycznie w całym meczu i odnieśli pewne zwycięstwo. Dwie bramki dla Olimpii Oporów strzelił Łukasz Wawrzyńczak.

W następnej kolejce Olimpia Oporów będzie pauzować, a najbliższe spotkanie rozegra podczas 4. kolejki (18 września), na własnym boisku z Krośniewianką Krośniewice.

Natomiast drużyna KS Żychlin grająca w tych samych rozgrywkach ligowych pauzowała podczas 2. kolejki. Ciekawie zapowiada się rywalizacja podczas meczu KS Żychlin kontra Iskra Głowno, który odbędzie się w niedzielę 11 września. **mr**

Zespół Olimpii Oporów wystąpił w składzie: Kubiak, Aniszewski, Filipiak, Komorski, Kościołowski, Szadkowski, Andrysiak, Szymański K., Szymański M., Szymichowski, Urbański, Wawrzyńczak. Trener: Tomasz Lewicki

Wyniki 2. kolejki łódzkiej kl. B grupy I:

■ **Start Szczawin – Olimpia Oporów 0:2**
■ **Iskra Głowno – Błękitni Ciosny 5:0**
■ **GKS Byszew – Sokół Popów 1:0**
■ **LKS II Gałkówek – Krośniewianka Krośniewice 3:2**
■ **KS Żychlin – pauza**
■ **KS II Kutno – pauza**

Tabela po 2. kolejce

1. Iskra Głowno	2	6	8:2
2. LKS II Gałkówek	2	6	5:2
3. Krośniewianka	2	3	7:4
4. KS Żychlin	**1**	**3**	**7:1**
5. Olimpia Oporów	**2**	**3**	**2:2**
6. GKS Byszew	2	3	2:5
7. KS II Kutno	1	0	2:3
8. Sokół Popów	1	0	0:1
9. Start Szczawin	1	0	0:2
10. Błękitni Ciosny	2	0	1:12

KALENDARZ IMPREZ SPORTOWY

SOBOTA, 10 WRZEŚNIA:

■ 11.00 – Stadion OSiR im. 10 Pułku Piechoty w Łowiczu, ul. Jana Pawła II 3; **3. kolejka I ligi wojewódzkiej piłki nożnej juniorów młodszych B1: MUKS Pelikan-2000 Łowicz – Sport-Perfect Łódź;**

■ 12.00 – Hala sportowa OSiR nr 2 w Łowiczu, ul. Topolowa 2; **Mecz koszykówki męskiej: KS Księżak Łowicz – ŁKS AZS UŁ SG Łódź;**

■ 14.00 – Stadion w Łowiczu, ul. Starzyńskiego 6/8; **5. kolejka I ligi wojewódzkiej piłki nożnej juniorów A1: KS Pelikan-1999 Łowicz – Włókniarz Konstantynów Łódzki;**

■ 14.00 – Stadion OSiR im. 10 Pułku Piechoty w Łowiczu, ul. Jana Pawła II 3; **3. kolejka I ligi wojewódzkiej piłki nożnej juniorów młodszych B2: MUKS Pelikan-2001 Łowicz – RTS Widzew Łódź;**

■ 15.00 – Stadion Miejski w Kutnie; **8. kolejka Łódzkiej IV Liga; KS Kutno – Pilica Przedbórz;**

■ 17.00 – Boisko w Pniewie; **5. kolejka Łódzkiej Ligi Okręgowej, GKS Bedlno – Zawisza II Rzgów;**

■ 17.00 – Stadion OSiR im. 10 Pułku Piechoty w Łowiczu, ul. Jana Pawła II 3; **3. kolejka II ligi wojewódzkiej piłki nożnej trampkarz młodszych C2: MUKS Pelikan-2003 Łowicz – RTS Widzew Łódź;**

NIEDZIELA,11 WRZEŚNIA:

■ 10.00 – Stary Rynek w Płocku; **V Półmaraton Dwóch Mostów, udział grupy „Rozbiegani Żychlin";**

■ 11.00 – Stadion Miejski w Żychlinie; **3. kolejka Łódzkiej Klasy B Grupy I; KS Żychlin – Iskra Głowno;**

■ 14.00 – Boisko w Uniejowie; **1. kolejka Łódzkiej E1 Orlik Grupy IV; Termy Uniejów - KS Żychlin (rocznik 2006);**

PIĄTEK, 16 WRZEŚNIA:

■ 18.45 – Pub Krokody-Leg w Łowiczu, ul. K.K. Baczyńskiego 9; **3. edycja XVIII Otwartych Mistrzostw Łowicza w dartsie 501 d.o.;**

■ 20.00 – Hala sportowa OSiR nr 2 w Łowiczu, ul. Topolowa 2; **Turniej koszykówki męskiej o Puchar Burmistrza Miasta Łowicza: KS Syntex-Księżak Łowicz – R8 Basket AZS Politechnika Kraków;**

SOBOTA, 17 WRZEŚNIA:

■ 10.00 – Stadion OSiR im. 10 PP w Łowiczu, ul. Jana Pawła II 3; **3. kolejka skierniewickiej ligi piłki nożnej okręgowej młodzików D1: MUKS Pelikan-2004 Łowicz – Mazovia Rawa Mazowiecka;**

■ 12.30 – Stadion OSiR im. 10 PP w Łowiczu, ul. Jana Pawła II 3; **6. kolejka II ligi wojewódzkiej piłki nożnej trampkarz C1: MUKS Pelikan-2002 – GKS Bełchatów;**

■ 15.00 – Stadion OSiR w Łowiczu, ul. Jana Pawła II 3; **3. kolejka skierniewickiej ligi okręgowej młodzików D1: MUKS Pelikan-2005 Łowicz – MLKS Widok II Skierniewice.**

ISSN 1231-479X
36>
9 771231 479163