www.lowiczanin.info

TYGODNIK ZIEMI ŁOWICKIEJ

NOWY ŁOWICZANIN

TYGODNIK LOKALNY

Cena 3,20 zł (w tym 8% VAT)

WYDANIE DLA ŻYCHLINA, BEDLNA, OPOROWA I PACYNY

Zakłócał spokój w kościele, potem strzelał z wiatrówki. str. 5

Pan Kazimierz ukończył 100 lat – byliśmy u niego z wizytą. str. 3

Szybciej wykrywać raka głowy i szyi. str. 9

CZWARTEK 5 kwietnia 2018 | **NR 14** (1292) | Rok XXVIII

ISSN 1231-479x

Łódź | Były policjant z Komisariatu Policji w Żychlinie oskarżony

Zabił z broni służbowej, oskarżony też o paserstwo

Były funkcjonariusz policji z Komisariatu Policji w Żychlinie, 31-letni Łukasz M., usłyszał akt oskarżenia. Prokuratura Okręgowa w Łodzi po trwającym ponad rok czasu śledztwie postawiła mu zarzut zabójstwa 36-letniego mężczyzny z Podczach oraz zarzut paserstwa i pomoc w uchylaniu się od podatku akcyzowego. Grozi mu dożywocie.

Pikanterii dodaje fakt, że ojciec oskarżonego jest emerytowanym policjantem Komendy Powiatowej Policji w Kutnie. Łukasz M. po ukończeniu szkoły średniej w ZS nr 1 im. St. Staszica w Kutnie został policjantem. W policji pracował przez 10 lat, początkowo w komendzie policji w Łodzi, później w KPP Kutno; kolejno w komisariatach w Krośniewicach i od ponad roku w Żychlinie.

Mieszkał w jednej z podkutnowskich miejscowości. Doskonale znał się ze swoją ofiarą, bowiem byli sąsiadami.

Przypomnijmy, że do zabójstwa doszło w Sylwestra, 31 grudnia 2016 roku, ok. godz. 18.00. Ciało 36-letniego Cezarego S. z ranami postrzałowymi z pistoletu znalazła 1 stycznia 2017 roku przypadkowa kobieta w strzegocińskim lesie, na tylnej kanapie samochodu Audi.

Łódzcy prokuratorzy wspólnie z funkcjonariuszami z Biura Spraw Wewnętrznych KGP ustalili, że Łukasz M. w ostatnim okresie miał dług u 36-letniego sąsiada w kwocie około 20 tys. zł. Od sierpnia 2016 roku pomagał pokrzywdzonemu ukrywać trefny towar, przechowując u siebie w domu 3.000 paczek nielegalnie wyprodukowanych i przeznaczonych do sprzedaży papierosów oraz 540 litrów spirytusu.

Łukaszowi M. postawiono zarzut zabójstwa oraz paserstwa i pomoc w uchylaniu się od podatku akcyzowego. Grozi mu dożywocie – informuje 29 marca Krzysztof Kopania, rzecznik Prokuratury Okręgowej. str. 2

> W policji pracował 10 lat, kolejno w Łodzi, Kutnie, Krośniewicach i Żychlinie. Teraz grozi mu dożywocie.

Plecka Dąbrowa

Pieszy poniósł śmierć na miejscu

Do tragicznego w skutkach wypadku doszło w drugi dzień Świąt Wielkanocnych, 2 kwietnia, w Pleckiej Dąbrowie. Pieszy, mieszkaniec pobliskiego Głuchowa, został potrącony przez 37-letniego kierowcę Audi z powiatu łowickiego. Mężczyzna zmarł na miejscu. Kierowca był trzeźwy.

Do zdarzenia doszło ok. godz. 21 na drodze krajowej 92, na wysokości stacji paliw. Ze wstępnych ustaleń policji wynika, że 48-letni mężczyzna Dariusz C. z Głuchowa przechodził przez jezdnię w niedozwolonym miejscu. – Policjanci pod nadzorem prokuratury ustalają okoliczności zdarzenia – mówi Edyta Machnik, rzecznik KPP Kutno. str. 2

Żychlin | Burzliwie na walnym zebraniu ROD Emit

Podwyżka o 2 grosze podzieliła działkowców

Podwyżka o 2 grosze za metr kwadratowy działki podzieliła działkowców podczas walnego zebrania działkowców Rodzinnego Ogrodu Działkowca Emit, które odbyło się 24 marca.

DOROTA GRABCZEWSKA

Głosowanie nad podwyżką. 10 osób poparło wniosek zarządu, 10 było przeciwnych, 1 osoba się wstrzymała

Przy niewielkiej frekwencji, w głosowaniu za podwyżką był remis 10 za, 10 przeciw i 1 wstrzymujący. Decyzją przewodniczącego zebrania i jednocześnie zastępcy prezesa ogrodów, Tomasza Rapsiewicza, podwyżka opłat została zatwierdzona.

Do tej pory działkowcy płacili za swoje działki 0,38 zł za 1 mkw. Powierzchni, z czego 6 groszy było przekazywane do zarządu okręgowego działkowców w Łodzi. Po podwyżce opłata wzrośnie do 0,40 zł za 1 mwk., z czego do zarządu okręgowego będzie odprowadzane o 1 grosz więcej, czyli po 7 gr od każdego metra kwadratowego. Opłata członkowska pozostała bez zmian – 6 zł.

– Na co nam jest potrzebny okręgowy związek? Jaką mamy z niego korzyść? Przecież on nas „okrada" w biały dzień. W skali roku musimy im oddać ponad 5.000 zł, które można by było przeznaczyć na inwestycje w ogrodach – mówiła jedna z uczestniczek zebrania Zofia Urbańska. – Zarząd w Łodzi pracuje w pałacach i mają wysokie wynagrodzenia za nasze pieniądze. Kilka lat temu chcieliśmy odejść od związku, ale wówczas zabrakło 2 osób, aby być niezależnym. Za rok ponownie postawimy wniosek o odłączenie od zarządu okręgowego. Ważne, by działkowcy przyszli na zebranie i podjęli mądrą decyzję.

Tomasz Rapsiewicz próbował uspokoić nastroje. Przekonywał, że 2 grosze to tylko 4 zł więcej w skali roku.

Gdy wynik głosowania za podwyżką był remisowy, obecny podczas walnego zebrania przedstawiciel zarządu okręgowego wyjął statut i odczytał, że jeden z zapisów regulaminu mówi że w takiej patowej sytuacji, decydujący głos ma przewodniczący zebrania, czyli Tomasz Rapsiewicz, a ten przesądził losy podwyżki.

– Dlaczego pan nas nie słucha! – komentowała to niezadowolona z tej decyzji część działkowców.

Kontenerów na śmieci nie będzie

Ponieważ śmieci w ogrodach działkowych, to wciąż duży problem, zarząd ROD Emit przygotował uchwały śmieciowe. Przeliczono, że jeśli będą ustawione pojemniki na śmieci, to każdy z działkowców będzie musiał ponosić dodatkowe opłaty.

Z wyliczeń zarządu wynikało, że działkowcy z ogrodu 1 i 2 płaciliby po 4,6 zł za działkę, działkowcy z ogrodu nr 4 płaciliby po 14,20 zł, z ogrodu nr 5 – 9,90 zł, z ogrodu nr 3 opłat by nie ponosili bowiem tam miejskie wysypisko jest tuż obok.

Przedstawiono też projekty uchwał dotyczące odpłatności za ustawienie kontenera na gałęzie. I tak odpłatność na ogrodzie 1 i 2 wynosiłaby 6,40 zł, na ogrodzie nr 4 – 19,7 zł, na ogrodzie 5 – 13,7 zł, na ogrodzie nr 3 opłaty by nie było, gdyż gałęzie są składowane na wyznaczonym placu. str. 5

> Zarząd w Łodzi pracuje w pałacach i ma wysokie wynagrodzenia za nasze pieniądze. Kilka lat temu chcieliśmy odejść od związku, ale wówczas zabrakło 2 osób.

Pniewo | Tragedia w następstwie pożaru

Nie żyje 77-letnia kobieta

Najprawdopodobniej na skutek zaczadzenia zmarła 77-letnia mieszkanka budynku wielorodzinnego w Pniewie, gdzie wybuchł pożar. Długa reanimacja nie przyniosła efektu.

Do tragicznego w skutkach zdarzenia doszło w piątek 30 marca, kilka minut po godz. 16.00.

– Dyżurny straży odebrał wezwanie od operatora Wojewódzkiego Centrum Powiadamiania Ratunkowego o godz. 16.12 – informuje Zdzisław Pęgowski, rzecznik PSP w Kutnie. – W budynku wielorodzinnym doszło do pożaru, od pieca centralnego ogrzewania znajdującego się w kuchni. Zadysponowaliśmy 4 jednostki z 2 z JRG Kutno, z OSP Śleszyn i OSP Żychlin. Na miejscu zdarzenia była pierwsza jednostka z OSP Śleszyn. Pierwszej pomocy starszej kobiecie udzielał wnuczek, który wyniósł ją z płonącego mieszkania i próbował ją reanimować.

Kłęby czarnego dymu wydobywające się oknem i drzwiami zauważyli sąsiedzi, lokatorzy budynku kolejowego znajdującego się tuż obok torów i przejazdu kolejowego w Pniewie. To oni wezwali pomoc. Powiadomili też wnuczka, który pracował w pobliżu. To on otworzył drzwi do mieszkania, które było zamknięte i wyniósł babcię na dwór. Sam przez 15 minut próbował ją reanimować, do czasu przyjazdu służb ratunkowych. Na miejscu zdarzenia jako pierwsi byli strażacy z OSP Śleszyn, i to oni kontynuowali reanimację, do czasu przyjazdu kolejnych Zespołów Ratownictwa Medycznego ze Zdun, a później z Kutna. Niestety, ok. godz. 17.00 lekarz stwierdził zgon.

– Pożar nie był duży. Od pieca zapaliła się drewniana szafka. Najprawdopodobniej przyczyną śmierci kobiety było jednak zaczadzenie – dodaje rzecznik PSP Kutno. – Kobieta w chwili zdarzenia znajdowała się w drugim pomieszczeniu.

Lokatorzy kamienicy przyznają, że i tak mieli szczęście w nieszczęściu, bowiem gdyby pożar wybuchł w nocy, gdy wszyscy śpią, ofiar mogłoby być znacznie więcej. Budynek jest stary z trzcinowymi stropami, kryty papą i smołowany. str. 2

INDEKS

Punkt zapalny >**10**
Ogłoszenia >**30**
Informacje >**35**
Sport >**36**
Pogoda >**38**

Bezpieczeństwo

NASI DZIENNIKARZE DO WASZEJ DYSPOZYCJI
OD 8.30 DO 15.30
Telefon redakcyjny 796 455 333
e-mail: zychlin@lowiczanin.info
DOROTA GRĄBCZEWSKA

Łódź | Były policjant z Komisariatu Policji w Żychlinie oskarżony

Zabił z broni służbowej, oskarżony też o paserstwo

dokończenie ze str. 1

Przez cały czas trwania śledztwa informacje w tej sprawie były bardzo ogólnikowe. Nieoficjalnie mówiło się, że do zabójstwa mogło dojść z powodu rozliczeń finansowych, bowiem ofiara – Cezary S. – prowadziła nielegalne interesy. Teraz postępowanie prokuratorskie potwierdziło te informacje. Prokuratorzy ustalili przebieg zdarzenia. Było tak:

Zastrzelony 36-letni Cezary S. od pewnego już czasu żądał od oskarżonego Łukasza M. zwrotu pieniędzy. Ten był jednak w trudnej sytuacji finansowej i nie był w stanie uregulować długu. Jak ustalili śledczy, 31 stycznia 2016 roku po godzinie 13.00 Cezary S. po raz pierwszy pojawił się w miejscu zamieszkania 31-latka. Kolejna wizyta miała miejsce tego samego dnia około godziny 18.00. Prawdopodobnie wówczas ponownie zażądał zwrotu pieniędzy. Wszystko wskazuje na to, że 31-latek musiał zapewnić pokrzywdzonego, że ma pieniądze, ale przekaże je w innym miejscu i muszą tam pojechać. Oskarżony odjechał spod domu, swoim samochodem, jako pierwszy. Pokrzywdzony jechał za nim.

Kierowali się w stronę Kutna, następnie skręcili w trasę prowadzącą do Żychlina. Po 5 kilometrach odbili w boczną drogę. Zarejestrowały ich kamery monitoringu na przejeździe kolejowym w miejscowości Leszczynek. Dojechali do Strzegocina, a następnie skręcili w drogę biegnącą przez las, w oddali od budynków mieszkalnych. Tam oskarżony zrealizował swoje przestępcze plany. Zaatakował i pozbawił 36-latka życia, oddając z broni służbowej 6 strzałów, w tym 5 w okolicę klatki piersiowej i jeden w głowę.

> Pozbawił 36-latka życia, oddając z broni służbowej 6 strzałów, w tym 5 w okolicę klatki piersiowej i jeden w głowę,

– Rana głowy i jedna z ran tułowia były bezwzględnie śmiertelne – informuje rzecznik Prokuratury Okręgowej w Łodzi. – Następnie oskarżony umieścił ciało na tylnym siedzeniu samochodu ofiary. Wjechał w drogę leśną taranując szlaban i tam je porzucił. Pieszo wrócił do swojego samochodu. Następnie, pojechał do domu, skąd około 19.30 wyjechał ponownie, udając się do pracy. Tego dnia służbę miał rozpocząć o 19.00 w Żychlinie. Jednak spóźnił się godzinę. Pozostawione w samochodzie ciało 36-latka odnalezione zostało następnego dnia około godziny 14.30 przez spacerującą w pobliżu kobietę. Rozpoczęto działania wykrywacze.

Łukasz M. został zatrzymany 4 stycznia 2017 roku. Przedstawiono mu zarzuty i na wniosek prokuratora trafił do aresztu, który był kilka razy przedłużany. Ostatni areszt kończył mu się z końcem marca.

– Podczas przesłuchania Łukasz M. nie przyznał się do popełnienia zarzucanych mu czynów. Biegli psychiatrzy stwierdzili, że brak jest podstaw do kwestionowania jego poczytalności – mówi Krzysztof Kopania. – Teraz sprawą zajmie się Sąd Okręgowy w Łodzi. **Dorota Grąbczewska**

Gostynin | Żartowniś słono zapłaci

Grzywna za fałszywe wezwania służb porządkowych

We wtorek, 27 marca, przez godzinę, 19-letni mieszkaniec gminy Gostynin kilkakrotnie dzwonił na policję w Gostyninie, informując o różnych zdarzeniach, w różnych rejonach gminy, których, jak się później okazało, nie było.

Za każdym razem na wskazane miejsce jechał radiowóz. Funkcjonariusze ustalili właściciela numeru telefonicznego. Teraz młody człowiek odpowie i zapłaci grzywnę za swoje dowcipy.

– Pierwszy telefon dyżurny policji otrzymał od dyspozytora pogotowia ok. godz. 15.00 – opowiada nadkom. Dorota Słomkowska, rzecznik KPP Gostynin. – Informowano, że Mazdą jest przewożona nieprzytomna osoba, na którą miała spaść półtoratonowa belka. We wskazane miejsce wysłano patrol policji, by ustalić okoliczności zdarzenia. Okazało się, że był to fałszywy alarm. Później dyżurny policji odebrał jeszcze kilka takich fałszywych zawiadomień, gdyż osoba dzwoniąca zmieniała miejsce położenia na terenie miasta i gminy Gostynin. Do wszystkich był wysyłany patrol, bowiem według zgłoszeń było zagrożone czyjeś zdrowie lub życie.

W międzyczasie funkcjonariusze ustalili numer telefonu i właściciela żartownisia, który teraz poniesie odpowiedzialność za swoje nieodpowiedzialne zachowanie. Niepotrzebne zaangażowanie policji, pogotowia czy innych służb jest wykroczeniem.

– Art. 66 kodeksu wykroczeń przewiduje, że osoba, która chce wywołać niepotrzebną czynność, przekazując fałszywą informację, wprowadza w błąd instytucję użyteczności publicznej, organ ochrony bezpieczeństwa, porządku publicznego lub zdrowia i sprawia, że służby podejmują niepotrzebne czynności, podlega karze grzywny do wysokości 1.000 zł – informuje rzecznik policji. – Ponadto, kto umyślnie blokuje numery alarmowe, podlega karze aresztu, ograniczenia wolności lub grzywny do 1.500 zł. Pamiętajmy, że fikcyjne angażowanie służb porządkowych czy ratowniczych może sprawić, że w tym czasie nie mogą one być w miejscu, w którym rzeczywiście ktoś może potrzebować pomocy. **dag**

Okolice Łowicza | Pies się znalazł, samochodu nadal nie ma

Siła oddziaływania internetu

W środę, 28 marca, około godz. 16.00, czyli już po zamknięciu poprzedniego numeru NŁ, odnalazł się owczarek niemiecki, który zaginął tej samej nocy, kiedy to z posesji w Mystkowicach, z której pochodził, zostało skradzione BMW.

Psa udało się odnaleźć dzięki pomocy internautów, którzy na szeroką skalę rozpowszechnili zamieszczony przez siostrę właściciela BMW post na Facebooku oraz nasz artykuł ze strony Łowiczanin.info.

Właściciele otrzymali telefon, że pies błąka się przy jednej z dróg. Był widziany już następnego dnia rano po kradzieży, ale wtedy nikt nie wiedział do kogo należy i pod jaki numer zadzwonić.

Pies znalazł się kilka kilometrów od domu, na granicy Bochenia i Ostrowa. W zeszłą środę właściciele przywieźli go do domu, nic mu nie dolega.

Samochód nadal poszukiwany

Nadal aktualny pozostaje apel o to, by na numer tel. 603 879 773 kontaktowali się wszyscy, którzy wiedzą coś o kradzieży BMW w Mystkowicach.

ARCHIWUM PRYWATNE

Wciąż poszukiwane jest skradzione z prywatnej posesji BMW.

Rzecznik policji w Łowiczu podkom. Urszula Szymczak poinformowała, że sprawca ukradł auto z podwórka, które nie było zamknięte, zaś wcześniej pokonał zabezpieczenia w postaci zamka centralnego. – W minionym roku w powiecie łowickim odnotowaliśmy 5 przypadków kradzieży pojazdów. Oczywiście część aut zostaje znalezionych, ściśle współpracujemy w tym zakresie z jednostkami na terenie całego kraju. Niedawno odzyskaliśmy 2 pojazdy: Fiata Seicento skradzionego z terenu Łowicza i Citroena C5, skradzionego z parkingu w Łodzi – informuje rzecznik policji. **aa**

ARCHIWUM PRYWATNE

Dzięki pomocy internautów odnalazł się owczarek niemiecki z Mystkowic.

Gmina Pacyna | Psy ganiają za rowerami

Kłopotliwy spadek z dwoma psami

Podczas obrad połączonych komisji Rady Gminy Pacyna 28 marca, radny Piotr Kiełbasa zwracał uwagę na dwa psy ganiające po ulicy ludzi.

Ich właściciele zmarli, zaś spadek po nich, wraz z dobrodziejstwem dobytku – psami, przejęła mieszkanka Żychlina, która najwyraźniej nie radzi sobie z czworonogami. – Psy ganiają ludzi jadących na rowerach. Mnie w ostatnią niedzielę też skubały po butach – opowiadał radny. – Zwierzęta nie są należycie karmione. Okoliczni sąsiedzi litują się nad zwierzętami i je dokarmiają. Trzeba coś z tym zrobić, zabrać psy do schroniska...?

Wójt przyznał, że rozmawiał ze spadkobierczynią, która chciała czworonogi oddać do schroniska dla zwierząt. Jednak dla gminy to dodatkowe koszty, najpierw wyłapania, a później dzienne opłaty za pobyt czworonoga w schronisku.

Sekretarz gminy Waldemar Rachubiński wskazał jednak inne rozwiązanie – by poszukać dla czworonogów rodziny adopcyjnej, poprzez stowarzyszenia, które zajmują się organizacją takiej adopcji. Zadeklarował, że zrobi psom zdjęcia. – Są ludzie, którzy wyrzucają psy, ale są też i tacy, którzy chętnie przyjmą takiego czworonoga. Spróbuję nawiązać kontakt z tymi stowarzyszeniami, by czworonogi znalazły nowy dom – deklarował sekretarz. **dag**

Pniewo | Tragedia w następstwie pożaru

Nie żyje 77-letnia kobieta

dokończenie ze str. 1

Niektórzy mieszkańcy ubolewają, że w Pniewie jest OSP Pniewo, ale miejscowych strażaków nie było, choć strażnica znajduje się 200 m dalej. – Gdyby pomoc przyszła szybciej, to może udałoby się kobietę uratować – mówią. – Strażacy z OSP Śleszyn musieli pokonać kilkanaście kilometrów, a każda minuta była na wagę życia.

Dlaczego miejscowi strażacy z OSP Pniewo nie zareagowali?

– Nasza jednostka OSP Pniewo składa się ze strażaków ochotników, nie należymy do Krajowego Systemu Ratowniczo-Gaśniczego, nie mamy systemu selektywnego powiadamiania. To oznacza, że informacja od dyżurnego PSP w Kutnie nie trafia w pierwszej kolejności do nas, ale do jednostek należących do KSRG – wyjaśnia Krzysztof Trusiński, prezes OSP Pniewo. – OSP Pniewo jest wzywane dopiero, gdy taka jest potrzeba. Feralnego dnia jeden strażak od nas był na miejscu zdarzenia, oferował swoją pomoc, ale dowodzący akcją uznał, że jego pomoc jest już niepotrzebna.

DOROTA GRĄBCZEWSKA

W tym pokolejowym budynku wielorodzinnym doszło do pożaru i tragicznego skutku, zaczadzenia 77-letniej kobiety.

Przy okazji tej tragedii wraca pytanie, po co na terenie gminy Bedlno jest 10 jednostek OSP, skoro nie są one mobilne i choć są najbliżej, nie niosą pierwszej pomocy mieszkańcom? Podczas styczniowej odprawy komendant powiatowy PSP Marek Myszkowski podkreślał na potrzebę włączenia do 2020 roku 2 jednostek OSP z terenu gminy Bedlno do Krajowego Systemu Ratowniczo-Gaśniczego, by skrócić czas oczekiwania na straż i fachową pomoc.

Podobne pytania były stawiane wielokrotnie. Za każdym razem wójt Krzysztof Kołach, również prezes gminnej OSP w Bedlnie, wyjaśniał, że gminy nie stać, by mieć jednostkę w KSRG. Cóż jednak jest ważniejsze od bezpieczeństwa mieszkańców? **dag**

Plecka Dąbrowa | Tragiczny wypadek

Pieszy poniósł śmierć na miejscu

dokończenie ze str. 1

– Ciało zostało zabezpieczone celem przeprowadzenia sekcji zwłok i ustalenia czy denat był pod wpływem alkoholu.

Dariusz C. był kawalerem. Wraz z matką i rodzeństwem mieszkał w Głuchowie, gdzie wspólnie z rodziną prowadził gospodarstwo rolne. Plecka Dąbrowa to szczególnie niebezpieczny odcinek drogi krajowej. Na przestrzeni lat zginęło tu wielu pieszych. Jeszcze niebezpieczniej było zanim wzdłuż miejscowości nie wybudowano chodnika.

– Każdy pieszy i rowerzysta powinien pamiętać o swoim bezpieczeństwie i zadbać o to, aby być widocznym i poruszać się poza obszarem zabudowanym lewą stroną jezdni – przypomina rzecznik policji. – Kamizelka odblaskowa, breloczek, opaska, czy nawet zwykła latarka sprawią, że poruszając się przy słabo oświetlonej drodze będzie lepiej widoczny dla nadjeżdżającego kierowcy. Pamiętajmy, że niedostosowanie prędkości do warunków panujących na drodze może być także przyczyną tragedii. **dag**

Aktualności

Żychlin | Jak żyć, by dożyć tak sędziwego wieku?

100 lat Kazimierza Kołodziejskiego

28 marca Kazimierz Kołodziejski z Żychlina obchodził setne urodziny. Z tej okazji szanownego jubilata odwiedzili przedstawiciele Kasy Rolniczego Ubezpieczenia z Kutna, burmistrz Grzegorz Ambroziak oraz kierownik USC Zuzanna Szymańska. Były kwiaty, gratulacje i decyzja KRUS o przyznaniu mu specjalnego dodatku do emerytury w wysokości 3.000 zł.

DOROTA GRĄBCZEWSKA

Jubilat z córką Haliną, wnuczką Olą oraz prawnusią Sandrą, które kochają dziadka.

– Czuję się dobrze – mówi jubilat. – 100 lat minęło tak szybko, że aż trudno uwierzyć. Dużo się modlę do Bozi i może dlatego mogę tak długo żyć w dobrym zdrowiu. Nigdy nie lubiłem pić alkoholu, papierosy paliłem krótko, w latach młodości. Uwielbiam mleko, jak kot. Dziennie wypijam ok. litra mleka. Chętnie czytam gazety.

Pan Kazimierz, pomimo swojego sędziwego wieku, jest sprawny. Samodzielnie porusza się o laseczce. Jak nam mówi, czasami chodzi sam do kościoła, czy do sklepu. Wciąż ma dobrą pamięć, czyta bez okularów. Trochę niedosłyszy, ale nie ma problemów, by komunikować się z jubilatem. Podczas rozmowy z nami dał się poznać jako pogodny starszy pan z poczuciem humoru.

Swój sędziwy wiek, obok zdrowego stylu życia, zawdzięcza też dobrym genom. Pochodzi z długowiecznej rodziny. Jego ojciec żył 97 lat, siostra 95 lat, brat 92 lata.

– Miałem 6 braci i jedną siostrę – mówi pan Kazimierz. – Zawsze się szanowaliśmy i szanujemy w rodzinie. Zgoda buduje, niezgoda rujnuje – podkreśla.

Pan Kazimierz od 30 lat mieszka w Żychlinie, z córką Haliną Stelmasiak. Dziś to już czteropokoleniowa rodzina, bowiem w domu mieszka też wnuczka i dwoje prawnuków: 11-letnia Sandra i 5-letni Piotruś.

Rodzina dba o mnie. Żyjemy w zgodzie, co jest bardzo ważne. Jest mi bardzo dobrze. Żebym w niebie miał tak dobrze, jak mam tutaj – żartuje jubilat.

Dochował się 2 synów i 1 córki. Jeden syn już nie żyje, drugi mieszka w Żychlinie i pracuje w Samorządowym Zakładzie Budżetowym. Córka Halina pracuje w Union Chocolate. Doczekał się 7 wnucząt i 7 prawnuków. Specjalnie na urodziny dziadka z Anglii przyjechała wnusia Aleksandra, która pracuje tam od 6 lat. Wychowywała się w domu razem z dziadkiem i babcią, która zmarła rok temu i jest bardzo z nim zżyta.

Kazimierz Kołodziejski urodził się 28 marca 1918 roku w Koszelówce. Później, wraz z rodzicami, jako dziecko, przeprowadził się do pobliskiego Dobrowa, parafia Suserz. Tam przez kilkadziesiąt lat prowadził 30-hektarowe gospodarstwo rolne. W czasach, gdy nie było takiej mechanizacji, napracował się w gospodarstwie. Od podstaw stawiał budynki gospodarcze. Później z żoną wybudował dom w Żychlinie, gdzie zamieszkali wraz z córką, która teraz troskliwie się nim opiekuje.

Jubilatowi życzymy kolejnych radosnych i spokojnych lat życia w dobrym zdrowiu, w otoczeniu kochających go bliskich. **dag**

Bedlno | Wyróżnienia i podziękowania z okazji Dnia Sołtysa

Medale marszałka województwa dla sołtysów

Podczas sesji Rady Gminy Bedlno, która odbyła się 28 marca, wójt gminy Krzysztof Kołach wręczył każdemu z sołtysów medal za pracę społeczną, przyznany przez marszałka województwa łódzkiego Witolda Stępnia.

DOROTA GRĄBCZEWSKA

Podczas sesji Rady Gminy Bedlno 28 marca sołtysi z gminy Bedlno odebrali medale przekazane przez marszałka woj. łódzkiego i prezesa Stowarzyszenia Sołtysów.

Dodatkowo sam wyróżnił trzech sołtysów z najdłuższym stażem: Mariana Dysierowicza, Wiesława Masłowskiego i Ryszarda Tarczyńskiego.

11 marca na Wojewódzkie Obchody Dnia Sołtysa z gminy Bedlno pojechało 28 sołtysów, spośród 39 sołectw w gminie Bedlno. Uroczysta gala, zorganizowana przez prezesa Stowarzyszenia Sołtysów Jana Tobiasza i marszałka województwa łódzkiego Witolda Stępnia, odbyła się w Teatrze Wielkim w Łodzi.

– Nasi sołtysi znaleźli się wśród 1.200 sołtysów, którzy gościli na gali – mówi Katarzyna Golis, sekretarz gminy Bedlno. – Nasza delegacja była jedną z 60 gmin w województwie łódzkim, której sołtysi uczestniczyli w gali.

Podczas uroczystej gali przedstawiciele sołtysów z gminy Bedlno odebrali paczki z medalami dla wszystkich sołtysów w gminie. Ich wręczenia dokonano podczas sesji.

Sołtysi to przedstawiciele najniższego szczebla władzy samorządowej. Nie tylko zbierają podatki, ale też przekazują społeczeństwu ważne informacje od gminnych władz samorządowych. Uczestniczą w obradach sesji i powinni przekazywać społeczeństwu ważne informacje dotyczące tego, co dzieje się w gminie.

W sposób szczególny wójt Krzysztof Kołach podziękował trzem sołtysom z najdłuższym stażem. Marian Dysierowicz, 80-letni przewodniczący Rady Gminy Bedlno, jest sołtysem Orłów Kolonia od 54 lat, sołtysowanie zaczynał jako młody, 26-letni chłopak. Wiesław Masłowski sołtysem Kazimierka jest od 38 lat, a Ryszard Tarczyński jest sołtysem Jaroszówki od lat 36. **dag**

Gmina Pacyna | Zmiana lokalizacji

Siłownia w Pacynie, a nie w Modelu

Samorządowcy z Pacyny zmienili lokalizację planowanej budowy siłowni zewnętrznej. Początkowo wskazywano, że zostanie ona urządzona w Modelu, w pobliżu wyremontowanej strażnicy. Teraz zdecydowano, że powstanie ona w Pacynie obok kościoła.

– Okazało się, że teren w Modelu, na którym chcieliśmy zrobić siłownię zewnętrzną, trzeba by było odrolnić, gdyż tam są grunty III klasy, a to oznaczałoby duże koszty – wyjaśniał na komisji 28 marca Krzysztof Woźniak, wójt gminy Pacyna.

Siłownia zewnętrzna z kilkoma urządzeniami stanie na placu parafialnym, obok dotychczasowego placu zabaw koło kościoła. Jak informuje wójt, podpisał już porozumienie z proboszczem, ks. Zbigniewem Ciechomskim, na dzierżawę terenu na okres 10 lat. **dag**

DO WYNAJĘCIA

lokal gastronomiczny z ogródkiem letnim

w centrum Łowicza, ul. Pijarska 3a

(ul. Pijarska, d. kawiarnia „U Dziennikarzy")

Informacje: tel. 531 525 347

Aktualności

Prokuratura musi zbadać sprawę wywłaszczenia
pod budowę ul. Pomorskiej. str. 7

Żychlin | Odbiór odpadów komunalnych

Czy od 1 lipca zmienią się ceny?

Urząd Gminy Żychlin ogłosił konkurs na odbiór i zagospodarowanie odpadów komunalnych na najbliższe dwa lata, tj. od 1 lipca 2018 roku do 30.06.2020 roku. Otwarcie ofert nastąpi 7 maja. Wtedy też okaże się o ile firma śmieciowa zwiększy cenę za swoje usługi i czy będzie to skutkować podwyżką cen dla mieszkańców miasta.

Przetarg wprawdzie ogłoszono, ale wiadomo, że śmieciowy rynek należy do monopolisty Tönsmeier Kutno. Z końcem czerwca kończy się dotychczasowa umowa pomiędzy samorządem a firmą.

Już 30 stycznia 2018 r. radni podjęli uchwałę określającą zasady odbioru odpadów, by zminimalizować ewentualne koszty podwyżki. Obecnie mieszkańcy gminy Żychlin płacą 10 zł za odpady posegregowane i 15 zł za odpady niesegregowane od osoby miesięcznie.

Zgodnie ze styczniową uchwałą, w zabudowie jednorodzinnej zmieszane odpady komunalne na terenie miasta mają być odbierane nie rzadziej niż co 2 tygodnie w miesiącach od kwietnia do października i nie rzadziej niż raz na 4 tygodnie w pozostałych miesiącach. Na terenie gminy odpady mają być zabierane raz na 4 tygodnie.

Odpady selektywnie zebrane (metal, papier, tworzywa sztuczne itp.) nie rzadziej niż 12 razy w roku, czyli co miesiąc. Szkło ma być zabierane nie rzadziej niż 6 razy w roku, czyli co 2 miesiące, zaś odpady ulegające biodegradacji nie rzadziej niż 9 razy w roku na terenach wiejskich i nie rzadziej niż 14 razy w mieście, z tym, że tutaj w okresie kwiecień-październik co 2 tygodnie.

W zabudowie wielorodzinnej odpady komunalne mają być zabierane nie rzadziej niż raz na tydzień. Odpady biodegradowalne mają być odbierane po zapełnieniu pojemnika lub na zgłoszenie. W okresie od kwietnia do października nie rzadziej niż raz na tydzień. Odpady zebrane selektywnie (szkło, papier, tworzywa sztuczne, puszki, odpady wielomateriałowe) mają być odbierane po zapełnieniu pojemnika lub nie rzadziej niż 9 razy w ciągu roku.

Na terenie wszystkich spółdzielni mieszkaniowych oraz SZB odpady zmieszane mają być odbierane dwa razy w tygodniu oraz na zgłoszenie administratorów. Ponadto, w okresie przed i po świętach Bożego Narodzenia i Wielkanocy, pojemniki mają być dodatkowo opróżnione w terminie 1-2 dni wolnych po świętach.

Przypomnijmy, że poziom recyklingu w 2018 r. ma wynieść 30 procent, w 2019 roku 40 procent, zaś w 2020 roku 50 procent. **dag**

REKLAMA

364611

Gmina Pacyna | Grupa radnych prosiła o dodatkowy lokal wyborczy

Lokal wyborczy przeniesiony z Luszyna do Podczach

Do Rady Gminy Pacyna wpłynęły dwa identyczne wnioski, by w Remkach lub Podczachach zrobić dodatkowy obwód do głosowania, pozostawiając dotychczasowy obwód w Luszynie.

DOROTA GRĄBCZEWSKA

Większość radnych z Pacyny poparła wniosek wójta, by przenieść lokal wyborczy z Luszyna do Podczach.

Utworzenie dodatkowego obwodu miało ułatwić mieszkańcom głosowanie na miejscu. Tymczasem, na wniosek wójta, radni zdecydowali, by przenieść lokal wyborczy z Luszyna do Podczach. Teraz to mieszkańcy Luszyna będą musieli dojechać do lokalu wyborczego, by oddać swoje głosy.

Klub radnych „Rozwój Naszej Gminy, Gospodarność i Samorządność", pod którym podpisali się radni: Marzena Woźniak, Stanisław Bębenista i Piotr Kiełbasa oraz indywidualny wniosek radnej Marzeny Woźniak dotyczyły utworzenia dodatkowego obwodu głosowania w Remkach lub Podczachach (który obejmowałby miejscowości Anatolin, Czesławów, Wola Pacyńska, Podczachy, Remki i Romanów). Wnioskodawcy podkreślali, że za utworzeniem dodatkowego obwodu do głosowania przemawia fakt, że lokal wyborczy w Przedszkolu Samorządowym w Luszynie jest mały, a wyborców wielu. Nie raz się zdarzało, że wyborcy stali w kolejce przed lokalem, gdyż wszyscy się nie mieścili. Poza tym podkreślano, że utworzenie dodatkowego obwodu do głosowania sprawi, że część mieszkańców nie będzie musiała daleko jeździć, będzie mogła przyjść na pieszo.

Wójt Krzysztof Woźniak przyznał, że lokal w Luszynie rzeczywiście jest zbyt ciasny. Uznał, że można go przenieść do Podczach, a po rozbudowie przedszkola w Luszynie ponownie lokal przenieść do Luszyna. Zarówno wójt, jak i sekretarz podkreślali, że zorganizowanie 2 lokali wyborczych to zbyt duże koszty, że trzeba zorganizować 2 komisje i może brakować ludzi. Radna Marzena Woźniak ripostowała, że rozmawiała z komisarzem wyborczym w Płocku i wyjaśniła, że gmina nie ponosi kosztów, tylko komisarz wyborczy, który też przyznał, że jeśli utworzenie dodatkowego lokalu wyborczego ułatwi mieszkańcom udział w wyborach, to podział na obwody jest zasadny.

> Zarówno wójt, jak i sekretarz podkreślali, że zorganizowanie 2 lokali wyborczych to zbyt duże koszty, że trzeba zorganizować 2 komisje i może brakować ludzi.

Podczas komisji 28 marca radna Agnieszka Zgieb informowała radnych, że świetlica wiejska w Podczachach jest pomalowana, jest w niej ciepło, brakuje tylko wody i toalety, ale sprawę rozwiązałaby tzw. toi-toika. Z kolei świetlica wiejska w Remkach, która niedawno została wyremontowana przez lokalną społeczność, jest dużo większa niż w Luszynie. Jest tam woda i sanitariat.

Lista z podpisami sprzed... czterech lat

Następnego dnia, gdy odbywała się sesja Rady Gminy Pacyna, przewodniczący rady Stanisław Kołodziejczyk odczytał wniosek Klubu Radnych oraz Marzeny Woźniak, wskazując, że na liście mieszkańców podpisanych pod jej wnioskiem jest osoba, która nie żyje. – Rzeczywiście popełniłam błąd, gdyż nie skorygowałam listy zrobionej 4 lata temu, gdy mieszkańcy też prosili o utworzenie dodatkowego obwodu do głosowania, by nie musieli jeździć do Luszyna – przepraszała radna.

– Taki wniosek pani radnej jest bez sensu, podpisy trzeba było zbierać jeszcze raz. A może po 4 latach ludzie myślą inaczej? – podkreślał przewodniczący rady.

Przewodniczący rady Stanisław Kołodziejczyk odczytał nowy projekt uchwały przedłożony przez wójta, zakładający przeniesienie lokalu wyborczego z Luszyna do Podczach. Zdecydowanie popierał koncepcję wójta, choć jest radnym z Luszyna.

> Rzeczywiście popełniłam błąd, gdyż nie skorygowałam listy zrobionej 4 lata temu.
> **Marzena Woźniak**

– Państwo nie rozumiecie naszej inicjatywy. My nie chcemy zamieniać Luszyna na Podczachy, tylko prosimy o zrobienie dodatkowego obwodu głosowania, by ludzie mieli bliżej do urn wyborczych – wyjaśniała radna Marzena Woźniak.

Najpierw przystąpiono do głosowania nad wnioskiem klubu radnych o utworzeniu dodatkowego obwody w Remkach lub Podczachach. Wniosek upadł, gdyż większość radnych była przeciwna. Co ciekawe, przeciwko swojemu wnioskowi pod którym się podpisał, głosował też radny Stanisław Bębenista z Luszyna. W głosowaniu poparł propozycję wójta, by lokal do głosowania przenieść z Luszyna do Podczas. Marzena Woźniak była przeciwna, Piotr Kiełbasa się wstrzymał, reszta poparła propozycję wójta.

To oznacza, że podczas najbliższych wyborów to mieszkańcy Luszyna będą musieli jeździć do urny wyborczej w Podczachach.

Uchwałę można w ciągu 5 dni od jej ogłoszenia zaskarżyć do komisarza wyborczego.

Dorota Grąbczewska

REKLAMA

348321

RZUT OKIEM | BUTELKI UPRZĄTNIĘTO

Po artykule w Nowym Łowiczaninie, że wokół budynku dawnej restauracji Osiedlanka przy ulicy Narutowicza w Żychlinie leży mnóstwo butelek po alkoholu, został tam zrobiony porządek. O uporządkowaniu terenu wokół obiektu poinformowali nas mieszkańcy, zadowoleni, że nareszcie jest czysto. Tylko nie wiadomo, jak długo będzie porządek. Jedno jest pewne: przynajmniej na święta śmieci nie raziły! **dag**

DOROTA GRĄBCZEWSKA

Żychlin | Burzliwie w ROD Emit

Podwyżka o 2 grosze podzieliła działkowców

dokończenie ze str. 1

Decyzją walnego zebrania wszystkie uchwały śmieciowe zostały odrzucone, co oznacza, że wszystko zostaje po staremu. Każdy działkowiec ma śmieci zagospodarowywać we własnym zakresie zabierając ze sobą. Gałęzie musi rozdrabniać i wrzucać na kompostownik. Problem w tym, że część działkowców wciąż nie ma kompostowników. Zarząd podkreślał jednak, że będzie dyscyplinować działkowców, gdyż posiadanie kompostownika jest obowiązkiem. Konsekwencją jego braku może być nawet pozbawienie praw członkowskich.

Dopłacą do wody

Dopłaty do wody to już niemal standard. Co roku okazuje się, że zużycie wody na ogrodach jest większe, niż zapłacili działkowcy.

– Przyczyną takiej sytuacji są częste awarie starej, kilkudziesięcioletniej sieci wodociągowej – mówił prezes Tomasz Banasiak. – Zanim awaria pojawi się na zewnątrz, z sieci wypływa wiele wody. Na ogrodach mamy ponad 4 km sieci wodociągowej.

I tak działkowcy z ogrodu nr 1 i 2 muszą dopłacić do wody po 3,19 zł, z ogrodu nr 3 muszą po 26,77 zł, z ogrodu nr 4 po 7,16 zł, a z ogrodu nr 5 po 12,65 zł.

Nagrody za najlepszą działkę

...stały się kolejnym spornym punktem obrad. Część działkowców stwierdziła, że przyznawanie nagród rzeczowych 4 osobom, po 1 z każdego ogrodu, jest niesprawiedliwe i tylko dzieli działkowców. Zaproponowano, aby te pieniądze przeznaczyć na inwestycje. Okazało się jednak, że fundusz oświatowy jest zapisany w statucie i istnieć musi. Ewentualnie środki z tego funduszu mogą być wykorzystane np. na obchody Dnia Działkowca, na szkolenia lub zakup specjalistycznych ogrodniczych publikacji.

Plan na 2018 rok

Od stycznia kilku działkowców wciąż prosiło o pomoc w usunięciu wody z działek, które zalane były na wysokość 20-40 cm. Jak wyjaśniał prezes Banasiak, strażacy z PSP w Kutnie odmówili pomocy i wypompowania wody ze studzienek. Dlatego zdecydowano, że zostaną zakupione węże strażackie. Pompę zarząd posiada, więc po zakupie węży woda zostanie wypompowana.

W tym roku wyremontowane zostanie też damskie WC o powierzchni 16 m². Szacunkowy koszt inwestycji to ok. 5.287 zł. Dokończone zostanie tez ogrodzenie ogrodu nr 3, bowiem w 2017 roku, ze względu na aurę i podmokły teren wykonanie prac było niemożliwe. **Dorota Grąbczewska**

DUŻO DZIAŁEK JEST WOLNYCH

W 5 ogrodach ROD Emit jest 394 działek o łącznej powierzchni 107.839 m². Zagospodarowanych jest 287 działek o powierzchni 74.938 m². Pustych, niezagospodarowanych działek jest 107, o powierzchni 32.901 m², z czego aż 106 w ogrodzie nr 3 przy składowisku odpadów.

Kutno | Kościół św. Wawrzyńca

Mężczyznę wyrzucili z kościoła, później zaczął strzelać

Do niespotykanego incydentu doszło 30 marca w Kutnie. Podczas uroczystości kościelnych, adoracji krzyża w kościele św. Wawrzyńca w Kutnie, które rozpoczęły się o godz. 18.00, młody mężczyzna zaczął się nieodpowiednio zachowywać, co sprawiło, że został przez uczestników uroczystości wyprowadzony z kościoła.

25-letni mężczyzna wciąż się awanturował, a wreszcie na pobliskim placu Wolności oddał dwa strzały z krótkiej wiatrówki. Na szczęście nikomu nic się nie stało. Został tymczasowo aresztowany.

Świadkowie wydarzenia obezwładnili krewkiego młodzieńca i wezwali policję. Okazało się, że 25-latek był pijany, miał ponad 1,5 promila alkoholu w wydychanym powietrzu.

– Około godziny 19.00 dyżurny kutnowskiej policji otrzymał informację o strzałach w rejonie placu Wolności. Natychmiast w to miejsce skierowano patrol – informuje Edyta Machnik, rzecznik KPP Kutno. – Policjanci zatrzymali ujętego wcześniej przez świadków 25-latka. Mężczyzna znajdował się pod wpływem alkoholu. Odebrano mu wiatrówkę, na posiadanie której nie jest wymagane zezwolenie. Noc spędził w policyjnym areszcie. Po wytrzeźwieniu usłyszał trzy zarzuty: złośliwe przeszkadzanie w obrzędach religijnych, kierowanie gróźb karalnych pod adresem innych osób i zachowanie niebezpieczne dla innych osób. Grozi mu kara do 3 lat pozbawienia wolności.

Już w weekend Sąd Rejonowy w Kutnie zdecydował o zastosowaniu wobec krewkiego młodzieńca aresztu na 3 miesiące.

Jak się nieoficjalnie dowiedzieliśmy młody mężczyzna, to były policjant w Komendzie Powiatowej Policji w Kutnie. Po ok. półtora roku służby został wydalony z policji. Zwróciliśmy się do rzecznika KPP Kutno i KW Policji w Łodzi o weryfikację tych informacji.

Otrzymaliśmy wymijającą informację. Rzecznik KPP Kutno i biuro prasowe KWP w Łodzi twierdzą, że dla oceny prawno-karnej tej sprawy, w ramach prowadzonego postępowania nie zachodziła konieczność weryfikowania przeszłości zawodowej osoby zatrzymanej. – Informacje dotyczące tego, gdzie pracują bądź pracowały osoby zatrzymane przez policję nie dotyczą działalności policji jako organu administracji, ani jako organu ścigania – twierdzi Edyta Machnik z KPP Kutno. **dag**

Orłów Kolonia | Jacek Gasik przedstawicielem grupy rolników z gminy Bedlno

Początek roku ciężki dla mleczarstwa

23 marca w świetlicy wiejskiej w Kolonii Orłów odbyło się walne zebranie grupy członkowskiej nr 9 Okręgowej Spółdzielni Mleczarskiej w Radomsku, do której mleko dostarcza kilkudziesięciu rolników z gminy Bedlno. W tajnym głosowaniu na przedstawiciela grupy wybrano Jacka Gasika, byłego sekretarza tej gminy.

DOROTA GRĄBCZEWSKA
zychlin@lowiczanin.info

DOROTA GRĄBCZEWSKA

Jacek Gasik (od prawej) został wybrany na przedstawiciela grupy producentów mleka nr 9 z Orłowa i okolic. Będzie reprezentować rolników podczas Walnego zebrania OSM Radomsko.

Grupa liczy 54 członków. Na spotkanie przybyło tylko 18. Rolnicy podkreślali, że nie wszyscy dostawcy mleka zostali skutecznie powiadomieni o zebraniu, dlatego wnioskowali na przyszłość, aby każdy z dostawców i udziałowców był informowany indywidualnie na piśmie.

Na spotkanie z członkami spółdzielni OSM Radomsko przyjechała wiceprezes Agata Kasperkiewicz, która przedstawiła sytuację ekonomiczną i finansową spółdzielni.

Na przestrzeni lat do OSM Radomsko mleko odstawia coraz więcej rolników z gminy Bedlno. To efekt upadłości kutnowskiej Zoriny oraz poziom cen za mleko w OSM Łowicz. W 2001 roku do OSM Radomsko mleko odstawiało 14 rolników, teraz jest ich ok. 60.

Jak nam mówią rolnicy, część osób nie chce być członkiem spółdzielni. Podchodzą do sprawy ostrożniej, bowiem wkład członkowski po dawnej Zorinie odzyskują od kilkunastu lat, zaś wkład członkowski od OSM Łowicz mają odzyskać po 10 latach, po 10 proc. rocznie. Dlatego część rolników zdecydowała się, że woli dostawać za każdy litr mleka o 4 gr mniej i nie być członkiem spółdzielni. Rolnicy, którzy chcą być udziałowcami spółdzielni muszą wpłacić co najmniej 1 udział członkowski o wartości 2.500 zł, dostają też o 4 grosze więcej za każdy litr mleka, z czego 2 gr są potrącane na członkowski udział.

Średnia cena mleka w 2017 roku wynosiła w OSM Radomsko 1,35 zł za litr. Na koniec roku została też wypłacona dostawcom premia za ostatnich 10 miesięcy, po 10 gr do każdego odstawionego litra mleka.

Niestety, gwałtowny spadek cen mleka w styczniu i lutym 2018 roku sprawił, że OSM Radomsko też obniżyło cenę mleka o 17 gr (dwa razy po 8,5 gr). – GUS podaje, że w 2 pierwszych miesiącach tego roku ceny skupu mleka w całym kraju spadły średnio o 17 gr. To oznacza, że nasza obniżka była jak średnia krajowa – podkreślała prezes. – Spodziewamy się, że w marcu ceny jeszcze spadną o kilka groszy.

> Część rolników zdecydowała, że woli dostawać za każdy litr mleka o 4 gr mniej i nie być członkiem spółdzielni.

Wiceprezes podkreślała, że cena mleka w woj. łódzkim jest najniższa w kraju. Jej zdaniem to efekt dużego rozdrobnienia.

OSM Radomsko od 2005 roku posiada również zakład produkcyjny w Nowym Targu. Spółdzielnia ma 1801 udziałowców (1357 w Radomsku i 444 w Nowym Targu). W stosunku do roku poprzedniego ubyło 126 członków. W 2017 roku było 2.555 dostawców, czyli o 213 dostawców mniej niż w 2016 roku. Dlatego w umowach z rolnikami pojawił się zapis, że okres wypowiedzenia umowy wynosi 3 miesiące, ale liczony od 1 stycznia roku następnego.

– Taki zapis jest dla dostawcy mleka niekorzystny i proszę o jego wykreślenie – wnioskował Jan Karczewski, dostawca z Orłowa.

Jaki był rok 2017?

– Rok 2017 był rokiem niestabilnych cen na mleko i wyroby mleczarskie. Zaczynaliśmy od niższych cen skupu i niższych pensji dla pracowników. Były problemy ze zbyciem mleka w proszku. Na szczęście w II i III kwartale ceny za produkty mleczarskie zaczęły rosnąć – mówiła wiceprezes Agata Kasperkiewicz. – Za masło w III kwartale dostawaliśmy już 27,5 zł, ale w IV kwartale znów nastąpiło załamanie cen. Cena masła spadła do 16 zł. Tendencję spadkową obserwujemy nadal. Trudno przewidzieć kiedy spadek cen wyhamuje. Rok 2018 zaczął się bardzo źle. Ceny są najniższe od 15 lat, co musiało skutkować spadkiem cen mleka.

Wiceprezes podkreślała, że strzałem w dziesiątkę było uruchomienie w Nowym Targu produkcji tzw. kaliaty, która jest eksportowana do Włoch. Mówiła, że taka produkcja potrzebna jest w Radomsku. Opłacalność na tym produkcie jest bardzo wysoka. Zwyżkę cen zaobserwowano również na produkcji twarogów, kefirów, serków i jogurtów. Za to ceny za mleko surowe spadają, stając się nieopłacalne.

> Dostawcy mleka z Orłowa podkreślali, że wszyscy powinni być traktowani jednakowo. Teraz OSM preferuje nowych dostawców, płacąc im przez 3 miesiące po 10 groszy więcej do każdego litra odstawionego mleka.

Aby poprawić rentowność, OSM Radomsko co roku uruchamia sieć własnych sklepów z wyrobami mleczarskimi. Dwa takie niedawno otworzono w Kutnie.

Na spotkanie wyborcze w Orłowie wiceprezes przywiozła firmowe serki i deSerki, które dostawcy mleka mogli spróbować.

W 2017 r. mieliśmy 38 sklepów, na koniec 2018 planujemy ich mieć już 50, zaś docelowo planujemy sieć 250 sklepów firmowych – mówiła wiceprezes.

Wybory przedstawiciela na walne

Zgodnie z regulaminem w każdej grupie są wybierani przedstawiciele na Walne Zebranie, najważniejszy organ w spółdzielni oraz delegaci, którzy wchodzą w skład Rady Nadzorczej. W 2018 roku RN została zmniejszona z 17 osób do 13 osób. Delegata wybiera się 1 na 150 udziałowców. Ponieważ grupa nr 9 z Orłowa i okolic to 54 członków, więc delegat nie był wybierany. W głosowaniu tajnym wybrano tylko 1 przedstawiciela. Został nim Jacek Gasik, który uzyskał poparcie 16 rolników, Stanisław Kozanecki otrzymał 2 głosy.

Dostawcy mleka z Orłowa podkreślali, że wszyscy powinni być traktowani jednakowo. Teraz OSM preferuje nowych dostawców płacąc im przez 3 miesiące po 10 gr więcej do każdego litra odstawionego mleka.

We wnioskach z zebrania zapisano, by zmienić zasady organizowania grup członkowskich. Rolnicy z gm. Bedlno wnioskowali, by nie liczono dostawców sztukowo, jak to jest do tej pory, a przeliczano udziały na ilość dostarczanego mleka przez producentów z grupy. Wtedy mogliby liczyć na to, że będą mieć swojego delegata w Radzie Nadzorczej.

Członkowie grupy zaakceptowali też wniosek Marioli Skoniecznej, która wnosiła, aby zmienić progi cenowe skupu mleka. Zapisano, żeby przy dostawach powyżej 35.000 l mleka przedziały cenowe zmieniały się co 5.000 litrów. We wnioskach zapisano też, by wykreślić niekorzystne zapisy w umowie dostawców mleka, że 3 miesięczny okres wypowiedzenia zaczyna się, ale od 1 stycznia roku następnego. Zapisano wniosek, by sklepy firmowe z wyrobami mleczarskimi otworzyć w Głownie i Strykowie oraz by dostawcy i członkowie spółdzielni o walnych zebraniach byli powiadamiani pocztą.

Wnioski zapisane na zebraniu w Orłowie Kolonii mają być przedstawione na walnym zebraniu przedstawicieli całej spółdzielni OSM Radomsko. ■

Gmina Pacyna | ITV Media z Łowicza będzie układać światłowód

Szybki internet w gminie oznacza zmniejszenie jej dochodów

Przedstawiciele firmy ITV Media z Łowicza, która na terenie gminy Pacyna ma układać światłowód za unijne pieniądze, umożliwiający dostęp do szybkiego internetu, po raz drugi prosili samorządowców z Pacyny o obniżenie stawek za zajęcie pasa drogowego. Od tej decyzji uzależniali wykonanie inwestycji.

DOROTA GRĄBCZEWSKA

Przedstawiciele ITV Media, która będzie budować w gminie Pacyna światłowód z unijnym dofinansowaniem, po raz drugi prosili o zmniejszenie odpłatności za zajęcie pasa drogowego.

Mieszkańcy gminy od dawna czekają na szybki internet. Teraz coraz więcej sfer życia jest uzależnionych od internetowych łącz, choćby rolnicy muszą przesyłać swoje wnioski o dopłaty obszarowe drogą elektroniczną. O ile w miastach z łączami internetowymi nie ma większych problemów, o tyle na wsiach problemy czasami są bardzo duże. Jeśli internet jest, to działa on bardzo wolno. Nic więc dziwnego, że mieszkańcy oczekują na światłowodową inwestycję.

Przypomnijmy, że ITV Media wygrało konkurs na budowę infrastruktury telekomunikacyjnej w ramach Programu Operacyjnego Polska Cyfrowa działanie 1.2 „Wyeliminowanie terytorialnych różnic w możliwościach dostępu do szerokopasmowego internetu o wysokich przepustowościach". W ramach projektu firma ma wybudować nowoczesną światłowodową infrastrukturę teleinformatyczną, o przepustowości powyżej 100 MB/s, w pięciu rejonach: powiecie gostynińskim, łowickim, łęczyckim, skierniewickim i rawskim. Cała inwestycja we wszystkich rejonach ma być zakończona do końca 2020 roku.

Całkowita wartość projektu w powiecie łowickim wynosi 6.282.786 zł, w tym ze środków europejskich 2.985.717 zł. W powiecie łowickim zostanie wybudowanych 77 km światłowodu. Całkowita wartość projektu w powiecie gostynińskim wynosi 9.476.989 zł, w tym ze środków europejskich 4.980.358 zł. W powiecie gostynińskim zostanie wybudowanych 46 km światłowodu. W ramach projektu zasięgiem zostanie objętych 1.640 gospodarstw domowych.

Przypomnijmy, że w czerwcu 2017 roku Rada Gminy Pacyna, na wniosek ITV Media, podjęła uchwałę, że roczna opłata za zajęcie pasa drogowego została zmniejszona z dotychczasowych 40 zł w pasie drogowym i 180 zł na drogowym obiekcie inżynierskim, do 20 zł i 80 zł na obiekcie inżynieryjnym.

28 marca na obrady komisji Rady Gminy Pacyna znów przyjechali przedstawiciele firmy ITV Media, którzy prosili, by gmina obniżyła stawki do 4 groszy za m^2 podczas prowadzenia robót oraz 50 groszy za m^2 za to, że światłowody będą przebiegać przez gminę.

Przedstawiciele firmy informowali, że jeśli rada podejmie uchwałę, oni są gotowi zaraz po świętach rozpocząć inwestycję.

Informowali też, że za przyłączenie do światłowodu opłata będzie wynosić 149 lub 99 zł. Do tego opłaty abonamentowe za internet 49 zł miesięcznie, jeśli będzie internet i telewizja to abonament 63 zł, jeśli trzy usługi: internet, telewizja i telefon – 70 zł.

– Żądania firmy są zbyt wygórowane. W czerwcu już zmniejszyliśmy nasze stawki – mówił na komisji 28 marca wójt Krzysztof Woźniak. – Tak drastyczne zmniejszenie odpłatności uszczupla dochody gminy. Skontaktuję się jeszcze ze Starostwem Powiatowym w Gostyninie, jaką oni podjęli decyzję.

Następnego dnia, 29 marca, rozdano radnym projekt uchwały, który obniżał odpłatność za zajęcie pasa drogowego, ale nie do kwoty, o jaką prosił inwestor, gdyż do 10 gr za m^2 podczas prac oraz do 1 zł/m^2 ułożonego przewodu. Propozycja wójta został jednogłośnie zaakceptowana. **dag**

Powiat kutnowski

Będą imprezy sportowe i kulturalne

Stowarzyszenia z naszego regionu złożyły kilka wniosków do Starostwa Powiatowego w Kutnie na realizację zadań publicznych dla organizacji pożytku publicznego. Kwota 22.250 zł trafi do trzech naszych stowarzyszeń.

W piątek, 23 marca, zarząd powiatu ogłosił wyniki konkursu na realizację zadań publicznych. I tak: 5.000 zł otrzyma **Stowarzyszenie Volley Team Żychlin**, które chce zorganizować Siatkarski Dzień Niepodległości z Volley Team Żychlin. Wartość projektu oszacowano na 9.956 zł, wnioskowano o dofinansowanie 6.140 zł.

4.450 zł otrzyma **Gminny Klub Sportowy w Bedlnie** na zorganizowanie cyklu imprez i turniejów rekreacyjnych ph. Mistrzowie są wśród nas. Wartość projektu skalkulowano na 8.250 zł. Dofinansowanie wynosi tyle, o ile klub występował. Drugi projekt złożony przez GKS nie uzyskał aprobaty. Klub wnioskował o 6.100 zł na prowadzenie specjalistycznych treningów dla bramkarzy.

6.850 zł otrzyma **Stowarzyszenie na Rzecz Rozwoju Gminy Żychlin**, które chce zorganizować jubileusz 40-lecia Kapeli Dobrzeliniacy. Wartość całego projektu to 9.350 zł. Stowarzyszenie otrzyma o 1.000 zł mniej niż wnioskowało. Z kolei 5.950 zł Stowarzyszenie otrzyma na zorganizowanie „Festiwalu Pasji – Dzieje Powiatu Kutnowskiego". Wartość zgłoszonego projektu to 8.250 zł. **dag**

REKLAMA

KUTNO ul. Józefów 7 GOSTYNIN ul. Kutnowska 14

Siadaczka MEBLE

Nowe wzory
Ceny producenta
• kuchnie na każdy wymiar • galeria stołów i krzeseł
• narożniki • kanapy i wypoczynki
• sypialnie i szafy • meble systemowe

Największy wybór mebli w regionie!

NAJWIĘKSZY WYBÓR SOF I KANAP W REGIONIE

Salony firmowe:
KUTNO
ul. Józefów 7, tel. 24 355 76 40
GOSTYNIN
ul. Kutnowska 14, tel. 24 235 27 27
ŁĘCZYCA, u. Jana Pawła II, tel. 24 721 63 84
KROŚNIEWICE, ul. Targowa 8, tel. 24 252 35 07
ŁOWICZ, ul. Blich 32c, tel. 46 837 95 16
Czynne pn.-pt. 9-17, sobota 9-14
DUŻY, BEZPŁATNY PARKING!
SKIERNIEWICE, ul. Graniczna 28, tel. 46 831 03 20
Czynne pn.-pt. 10-18, sobota 9-14

Salon niskich cen!

www.meblesiadaczka.pl

raty
Santander CONSUMER BANK

SALONY MEBLOWE SIADACZKA występujący w roli pośrednika kredytowego sporządza i zawiera umowy o kredyt konsumencki na zakup towarów i usług w imieniu i na rzecz Santander Consumer BANK S.A., wydaje Formularz Informacyjny, przyjmuje oświadczenia o odstąpieniu od umowy kredytu konsumenckiego oraz udziela wyjaśnień dotyczących treści wymienionych dokumentów.

366871

Kutno | Sąd Rejonowy uwzględnił zażalenie Lewandowskich

Prokuratura ma zbadać sprawę wywłaszczenia pod ul. Pomorską

Sąd Rejonowy w Kutnie na rozprawie 27 marca uwzględnił zażalenie Marzeny i Pawła Lewandowskich na decyzję prokuratora Marka Zylaka z Prokuratury Rejonowej w Kutnie z 29 września 2017 roku, który umorzył postępowanie w sprawie niedopełnienia obowiązków przez urzędników, którzy na podstawie sfałszowanej mapy wydali decyzje administracyjne dotyczące wywłaszczenia kilkudziesięciu osób pod ulicę Pomorską w Żychlinie.

DOROTA GRĄBCZEWSKA

Sędzia Sądu Rejonowego w Kutnie Jarosław Bartczak uznał zażalenie państwa Lewandowskich na umorzenie sprawy przez Prokuraturę Rejonową w Kutnie i nakazał jeszcze raz zająć się sprawą, by wyjaśnić rozbieżności na mapach geodezyjnych.

Nakazał, by Prokuratura Rejonowa w Kutnie wszczęła postępowanie i wyjaśniła dlaczego kolejne mapy się różnią.

Podczas rozprawy 19 lutego adwokat reprezentujący Lewandowskich złożył do akt sądowych pierwotne mapy, odzwierciedlające przebieg ulicy Pomorskiej na dzień 31 grudnia 1998 roku. W lutym Sąd Rejonowy w Kutnie zdecydował, że wystąpi do Ministerstwa Infrastruktury, gdzie toczy się postępowanie administracyjne państwa Lewandowskich o unieważnienie decyzji wywłaszczeniowych opartych na kwestionowanej mapie.

Podczas posiedzenia 27 marca sąd poinformował, że ministerstwo przedłużyło rozpatrywanie sprawy, ze względu na skomplikowanych jej charakter. Sąd jednak zyskał czas, by przeanalizować przedłożone dokumenty,

– Sąd nie może mieszać dwóch spraw. Postępowanie administracyjne to jedno, zaś badanie dowodu, czyli map, czy nie noszą znamion przestępstwa, gdyż były stworzone, by wykreować wywłaszczenie, to dwie różne sprawy – mówił adwokat reprezentujący państwa Lewandowskich. – Dostarczyliśmy sądowi kolejne dokumenty, które w sposób niebudzący wątpliwości wskazują, że mapa z odręcznie naniesionymi przez geodetę poprawkami nie odzwierciedla faktycznego, pierwotnego przebiegu drogi. To na podstawie tej wykreowanej mapy wydawano niekorzystne decyzje wywłaszczeniowe. Prokuratura, badając sprawę, niewiele zrobiła, by sprawę wyjaśnić.

Przypomnijmy, że doniesienie do prokuratury o możliwości popełnienia przestępstwa przez urzędników poprzez niedopełnienie obowiązków państwo Lewandowscy złożyli 20 stycznia 2017 roku. Najpierw prokuratura odmówiła wszczęcia postępowania. Lewandowscy złożyli zażalenie od tej decyzji do Sądu Rejonowego w Kutnie, który uznał racje skarżących. Sąd nakazał prokuraturze wszcząć śledztwo i wskazał jakie czynności należy wykonać.

29 września 2017 roku prokuratura umorzyła śledztwo i od tej decyzji Lewandowscy znów odwołali się do Sądu Rejonowego.

Podczas rozprawy 27 marca przedstawiciela prokuratury w sądzie nie było. – Sąd przeanalizował kolejne dowody – mapy dostarczone przez państwa Lewandowskich i dlatego uznaje zażalenie za zasadne – mówił sędzia. – Prokuratura Rejonowa w Kutnie musi wyjaśnić dlaczego są różnice w mapach i kto zmiany naniósł.

Bardzo się cieszymy, że sąd pochylił się nad dostarczonymi dowodami i nakazał prokuraturze, by wyjaśniła wszystkie wątpliwości – mówi Marzena Lewandowska. – Mam nadzieję, że tym razem prokuratura rzetelnie zajmie się sprawą, a nie będzie zamiatać jej po raz kolejny pod dywan.

Dorota Grąbczewska

Powiat kutnowski | Sprawa dotacji

Jaki los zamku w Oporowie?

Zarząd Powiatu Kutnowskiego negocjuje ze spadkobiercami zamku w Oporowie, którym Naczelny Sąd Administracyjny przyznał prawo do odzyskania nieruchomości. Teraz okazało się, że spadkobiercy chcą dużo więcej, niż wynosi wycena starostwa.

Jak zapewniał nas wcześniej starosta Krzysztof Debich do końca marca sprawa zwrotu nieruchomości lub wypłaty odszkodowania spadkobiercom miała być rozstrzygnięta. Tymczasem sprawa nie wydaje się tak prosta jak sądzono.

Teraz Ministerstwo Kultury stwierdziło, że Muzeum Zamek w Oporowie wcale nie jest dobrem ogólnopolskim, a regionalnym. Państwo nie wycofało się jednak z pomocy dla samorządu w wypłacie odszkodowania. Do końca marca starosta mógł składać wniosek o dotację na wypłatę odszkodowania dla spadkobierców z tzw. Funduszu Reprywatyzacyjnego, który jest w dyspozycji Urzędu Wojewódzkiego w Łodzi. Na sesję 28 marca przygotowano nawet projekt uchwały zabezpieczający wkład własny, w wysokości 676.000 zł.

Na kilka dni przed sesją starosta Krzysztof Debich spotkał się ze spadkobiercami. – Rodzina Karskich zrobiła własną wycenę nieruchomości, z której wynika, że wartość odzyskanej nieruchomości to kwota 4,8 mln zł – mówi nam starosta. – Ponadto domaga się 1,6 mln zł za bezumowne korzystanie z zamku za ostatnich 10 lat. Wobec nowych faktów odstąpiliśmy od składania wniosku o dofinansowanie z funduszu reprywatyzacyjnego. Przypomnijmy, że starostwo posiada własną wycenę nieruchomości w Oporowie, opiewającą na 3,6 mln zł.

Jak mówi nam starosta, teraz obydwie wyceny będą sprawdzane i weryfikowane. Starostwo będzie naliczać własne koszty ponoszone przez lata. Rozbieżności będą negocjowane. – Spadkobiercy na razie mają wyrok NSA, teraz muszą ujawnić się w księgach wieczystych nieruchomości, a to oznacza kolejne postępowania sądowe, które potrwają kilka miesięcy – wyjaśnia starosta. – Jedno jest pewne. Spadkobiercy nie chcą odbierać zamku, a my chcemy go od nich odkupić. Będziemy nadal negocjować.

Kwotę 676.000 zł, pierwotnie zabezpieczoną na wykup zamku przeznaczono na rezerwę inwestycyjną. Najprawdopodobniej zostanie ona przeznaczona na modernizację dróg. **dag**

Żychlin | Jak ma wyglądać nowe rondo?

Urzędowa wizualizacja

Wkrótce rozpocznie się przebudowa ronda w centrum Żychlina. Prace będzie wykonywać firma Elvis z Żychlina, która wygrała przetarg na te prace.

Do 18 maja ma powstać nowe rondo, zniknie dotychczasowa czerwona plama imitująca rondo. O tej inwestycji poprawiającej bezpieczeństwo pieszych i kierowców pisaliśmy kilkakrotnie na łamach NŁ.

Kilka dni temu na stronie internetowej urzędu pojawiła się wizualizacja modernizowanego ronda. Widać na niej wyraźnie wysepki rozdzielające pasy jezdni z przejściami dla pieszych oraz wydzielony pas do skrętu w prawo z ulicy 1 Maja w ulicę Narutowicza.

Przypomnijmy, że modernizacja centrum Żychlina wraz z rondem jest pierwszym etapem modernizacji układu komunikacyjnego. W drugim etapie zaplanowano modernizację chodników i uliczek wokół fontanny. W miejsce dotychczasowej trylinki zaplanowano ułożenie kostki polbrukowej oraz organizację miejsc parkingowych. Na razie samorząd posiada pieniądze na realizację I etapu inwestycji. Jeśli wygospodaruje środki, to być może uda się zrealizować w tym roku również II etap inwestycji. Wtedy całe centrum miasta zmieni swój wygląd. **dag**

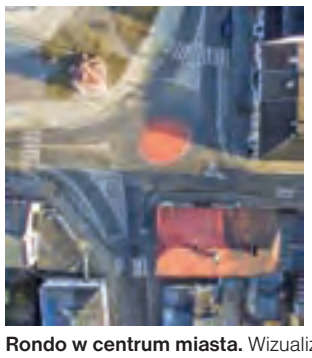

Rondo w centrum miasta. Wizualizacja modernizacji przygotowana i udostępniona przez Urząd Miasta w Żychlinie.

Pacyna | Płatności kartą

Terminal w gminie

Rada Gminy Pacyna podjęła jednogłośnie 29 marca uchwałę o dopuszczeniu zapłaty podatków i opłat lokalnych za pomocą karty płatniczej.

Terminal ma funkcjonować bezpłatnie i bezkosztowo. Ma być pozyskany przez gminę w ramach rządowego programu akceptacji płatności bezgotówkowych. Ministerstwo Rozwoju, we współpracy z Krajową Radą Rozliczeniową, przygotowało program polegający na wprowadzeniu w urzędach płatności bezgotówkowych z użyciem terminali płatniczych. Program ma trwać do 31 marca 2020 roku.

– Wprowadzenie terminala płatniczego nie jest skierowane przeciwko wam, sołtysom – mówił na sesji Waldemar Rachubiński, sekretarz gminy. – Szanujemy państwa pracę, ale musimy iść z duchem czasu i oczekiwaniami mieszkańców. Możecie państwo nadal zbierać podatki. Wiadomo, że jeśli ktoś nie chce, to i tak do was nie przyjdzie, może dokonać transakcji przez internet. Wprowadzając terminal płatniczy chcemy sprawdzić jak będzie się to sprawdzać. Na razie, przez 2 lata, będzie funkcjonować bezkosztowo. **dag**

REKLAMA

368470

Bocheń | Radość strażaków z OSP

Spełnienie marzeń

23 marca o godz. 19.30 przez Bocheń na sygnale, z włączonym oświetleniem dodatkowym po bokach, przejechał nowy wóz bojowy miejscowej jednostki. Po chwili, przy dźwiękach syreny alarmowej, przejeżdżając przez szpaler strażaków trzymających w rękach płonące czerwone race, wóz zaparkował pod strażnicą. – To dla nas wielkie wydarzenie – powiedziała nam wiceprezes jednostki Marta Stępniak.

TOMASZ BARTOS

TOMASZ BARTOS

Wiele osób z uwagą oglądało nowy samochód, m.in. panel sterowania pompą podającą wodę ze zbiornika, w który jest on wyposażony.

W powitaniu nowego samochodu udział wzięło około 100 osób, głównie mieszkańców Bochenia. Wydarzeniu towarzyszył szampan, fajerwerki i muzyka. Volvo FL 280 przyjechało wprost od dostawcy – Przedsiębiorstwa Specjalistycznego „Bocar". Przyprowadzili go, prowadząc na zmianę, członkowie OSP w Bocheniu Piotr Kurczak i Patryk Rybus. Wraz z nimi do Częstochowy udał się obecny zarząd jednostki.

Nowy wóz kosztował 749.808 zł, z czego 509.000 zł pochodziło z budżetu Gminy Łowicz, 240.000 zł z dotacji z Wojewódzkiego Funduszu Ochrony Środowiska i Gospodarki Wodnej w Łodzi oraz 808 zł ze środków własnych jednostki OSP Bocheń.

Auto ma napęd 4x4, zbiornik o pojemności 3.000 l wody, hydrauliczny maszt z zamontowanym na nim oświetleniem. Pojazd przybył do jednostki bez wyposażenia, strażacy przełożyli do niego już posiadane, dlatego, po dopełnieniu wszystkich formalności, wóz zostanie na dniach dopuszczony do podziału bojowego.

Radny Gminy Łowicz z Bocheńia Ryszard Tokarczyk powiedział nam, że gdyby zliczyć wszystkie samochody, które w posiadaniu miała jednostka w ciągu swoich 105 lat działalności, to Volvo byłoby już siódme. – Dla nas to wielka radość i wyróżnienie. Nowy samochód ma ogromne znaczenie dla jednostki, która znajduje się w Krajowym Systemie Ratowniczo-Gaśniczym i dlatego jest wysyłana w pierwszym rzucie do akcji. Posiadane obecnie samochody niestety mają już swoje lata. Nowy wóz podniesie sprawność bojową naszej OSP – powiedział nam.

– Czuję wielką radość, to wydarzenie, na które bardzo długo czekaliśmy, bo starania o nowy wóz podjął już poprzedni zarząd – powiedział nam naczelnik jednostki Ochotniczej Straży Pożarnej w Bocheniu Rafał Gałaj, stojąc przed nowym samochodem. Widać było, że trudno mu ukryć wzruszenie. Jak nam powiedział, dotychczas jednostka posiadała trzy samochody bojowe: Steyera, Jelcza oraz Forda Transita. Ten pierwszy, po włączeniu do podziału bojowego nowego wozu, zostanie przekazany innej jednostce OSP z terenu gminy Łowicz, prawdopodobnie OSP Zielkowice.

Wiceprezes jednostki Marta Stępniak ma nadzieję że nowy wóz przyciągnie w szeregi OSP Bocheń niezdecydowaną młodzież. **tb**

AGNIESZKA ANTOSIEWICZ

Pojawienie się wozu strażackiego z OSP Bocheń na sesji było okazją do zrobienia sobie pamiątkowych zdjęć na jego tle.

STRAŻACKI WÓZ NA SESJI

28 marca, przed rozpoczęciem sesji Rady Gminy Łowicz, radni i sołtysi mogli obejrzeć fabrycznie nowy średni samochód ratowniczo-gaśniczy, który trafił na wyposażenie jednostki OSP Bocheń. Delegacja druhów dziękowała na sesji władzom gminy i radnym za przekazanie środków, dzięki którym jednostka ma nowy wóz. **aa**

REKLAMA

368285

Długie – Teresew | Gmina wystąpiła o dotację do FOGR

Jest decyzja w sprawie drogi

O dotację do przebudowy drogi gminnej w miejscowości Długie (w kierunku Teresewa) w ramach Funduszu Ochrony Gruntów Rolnych wystąpiła do Urzędu Marszałkowskiego w Łodzi gmina Kiernozia.

Mimo że nie ma formalnej decyzji o jej przyznaniu bądź nie, gmina zdecydowała, że droga zostanie w tym roku wykonana. Nieutwardzony obecnie trakt, który bywa wiosną nieprzejezdny, ma długość ok. 1,2 km. Przeprowadzenia robót należy spodziewać się na przełomie kwietnia i maja.

Droga ma być gruntownie przebudowana. Zaplanowane zostało wykorytowanie, profilowanie i zagęszczenie istniejących nawierzchni oraz wykonanie warstwy odsączającej z piasku, podbudowy z kruszywa oraz dwóch warstw asfaltu.

Ponadto pobocza mają zostać utwardzone kruszywem oraz wymieniony będzie stary i częściowo zarwany przepust zbudowany z rur betonowych. **mak**

Kocierzew | Gmina zadowolona ze współpracy

W „Psiakowie" jest więcej adopcji

27 marca Rada Gminy Kocierzew Płd. przyjęła program opieki nad zwierzętami. Lecznica i schronisko będą te same, co w roku ubiegłym, bo gmina współpracę sobie chwali i zauważa, że adopcji zwierząt jest więcej.

Przypomnijmy, że rok temu rada podjęła uchwałę, w której zmieniła schronisko dla bezdomnych zwierząt na „Psiakowo" w Piotrowicach w gminie Bielawy. Wcześniej korzystała z usług schroniska prowadzonego przez ZUK w Łowiczu. Decyzję tłumaczono wtedy niższą stawką dzienną pobytu zwierzęcia w schronisku, zaś drugim powodem była lecznica, z usług której korzysta gmina. Od dawna współpraca ta była podejmowana z przychodnią weterynaryjną „Tomvet-Psiakowo" przy ul. Chełmońskiego w Łowiczu. Dlatego, odkąd jej właściciele prowadzą schronisko w Piotrowicach, gmina zdecydowała o ujednoliceniu opieki nad zwierzętami bezdomnymi.

Po upływie roku sekretarz Zbigniew Żaczek deklaruje, że gmina jest ze współpracy zadowolona. – Oferta jest korzystniejsza cenowo, poza tym jest większa rotacja, o wiele częściej dochodzi do adopcji – mówi na sesji.

Dlatego gmina zdecydowała kontynuować współpracę z lecznicą i schroniskiem. Na odławianie bezdomnych zwierząt przeznaczono na ten rok 25 tys. zł (w roku minionym wydano na ten cel 17 tys. zł). **aa**

Zdrowie | Łódzki Program Profilaktyki Nowotworów Głowy i Szyi

Przebadanych zostanie 6.600 pacjentów

Uniwersytet Medyczny w Łodzi rozpoczyna realizację Ogólnopolskiego Programu Profilaktyki Wczesnego Wykrywania Nowotworów Głowy i Szyi. Projekt realizowany będzie na terenie 4 województw, tj. łódzkiego, mazowieckiego, śląskiego, kujawsko-pomorskiego.

DOROTA GRĄBCZEWSKA
zychlin@lowiczanin.info

Przebadanych zostanie 6.6000 pacjentów, skierowanych przez lekarzy POZ oraz lekarzy specjalistów. Badania przesiewowe będzie prowadzić 70 placówek medycznych, przeszkolonych zostanie 210 pracowników placówek medycznych.

– Celem głównym projektu „Łódzki Program Profilaktyki Nowotworów Głowy i Szyi" jest opracowanie i wdrożenie kompleksowego programu profilaktyki i wczesnej diagnostyki nowotworów głowy i szyi oraz wsparcia emocjonalnego dla pacjentów ze zdiagnozowaną chorobą nowotworową – informuje Maria Jagiełło, koordynator projektu. – Dzięki współpracy z personelem Podstawowej Opieki Zdrowotnej (POZ) osoby o zwiększonym ryzyku rozwoju nowotworów głowy i szyi będą kierowane na szybką dalszą diagnostykę pod opieką lekarzy z ośrodka specjalistycznego Uniwersyteckiego Szpitala Klinicznego nr 1 im. N. Barlickiego w Łodzi.

Nowotwory głowy i szyi są szóstym pod względem częstości występowania nowotworem złośliwym w Polsce. Liczba chorych jest dwukrotnie większa niż pacjentów z rakiem szyjki macicy. Raka głowy i szyi tylko w 2012 r. zdiagnozowano u prawie 11 000 osób. W tym samym roku w wyniku choroby zmarło blisko 6 000 pacjentów – to około dwa razy więcej niż śmiertelnych ofiar wypadków drogowych. Ponadto na przestrzeni ostatnich 20 lat odnotowano wzrost liczby zachorowań o 20%.

– Świadomość na temat nowotworów głowy i szyi w społeczeństwie wciąż jest niewielka. Ponad 60% pacjentów już w momencie diagnozy znajduje się w zaawansowanym stopniu choroby. 60% z tej grupy umiera w ciągu 5 lat. Rozpoznanie na wczesnym etapie zaawansowania zwiększa stopień przeżywalności do nawet 80-90% – podkreśla koordynator projektu.

Czynnikami ryzyka, wpływającymi na rozwój raka głowy i szyi, są palenie tytoniu, spożywanie alkoholu oraz zakażenie wirusem brodawczaka ludzkiego (HPV).

W programie profilaktyki powinny wziąć udział osoby znajdujące się w grupach ryzyka (palące papierosy, nadużywające alkoholu, narażone na zarażenie wirusem brodawczaka ludzkiego), które zauważyły u siebie 1 z poniższych objawów, utrzymujący się przez okres 3 tygodni i niezwiązany z infekcją: ból języka, nieleczone owrzodzenie jamy ustnej i/lub czerwone lub białe plamy w jamie ustnej, ból gardła, utrzymująca się chrypka, ból i/lub trudności w połykaniu, guzek w szyi, upośledzenie drożności nosa po jednej stronie lub krwawienie z nosa.

> Nowotwory głowy i szyi są szóstym pod względem częstości występowania nowotworem złośliwym w Polsce. Liczba chorych jest dwukrotnie większa niż pacjentów z rakiem szyjki macicy.

– Jak mówi pani koordynator, projekt będzie realizowany do końca 2019 roku. Jego koszt realizacji to 1.792.260 zł, ze środków unijnych, z Europejskiego Funduszu Społecznego, w ramach Programu Operacyjnego Wiedza Edukacja Rozwój 2014-2020. – Wcześniej, przez 2 lata, program pilotażowo był realizowany w Poznaniu. Na podstawie uzyskanych tam wyników opracowano ankietę tzw. przesiewową, którą wypełnia pacjent – dodaje koordynator. – Lekarze POZ przeszli szkolenie w zakresie profilaktyki nowotworu głowy i szyi. Wiedzą na jakie elementy zwrócić uwagę, by pacjenta zakwalifikować do programu.

W ankiecie przesiewowej. oprócz danych osobowych pacjenta. jest pytanie dotyczące przyczyn zgłoszenia: chrypka, trudności w połykaniu, pieczenie, ból w jamie ustnej. Kolejne pytanie dotyczy częstotliwości odwiedzania stomatologa, częstotliwości mycia zębów, rodzaju używanej pasty i środków higieny jamy ustnej. Kolejne pytanie dotyczy występowania krwawienia dziąseł, nieprzyjemnego zapachu z ust, obrzęk dziąseł, uczucia suchości w jamie ustnej (brak śliny). Pytanie dotyczy też palenia papierosów i ilości ich wypalania oraz okresu ich palenia. Podobne pytania dotyczą spożywania alkoholu. Jest też bardzo intymne pytanie dotyczące ilości partnerów seksualnych oraz uprawiania seksu oralnego. Są też pytania dotyczące zachorowania na raka w rodzinie.

Docelowo na terenie 4 województw na być 70 placówek, które będą kierować pacjentów na bardziej specjalistyczne badania. Z 21 Uniwersytet Medyczny już podpisał umowę, z kolejnymi placówkami będzie ona zawierana. Umowa już jest zawarta z POZ Medicus w Gostyninie i POZ Widok w Skierniewicach. Na razie na liście nie ma Kutna. Listę podmiotów, które wstępnie zakwalifikują pacjenta, można znaleźć na stronie www.profilaktyka.umed.pl.

Program ogólnopolski jest największym programem profilaktyki onkologicznej HNSCC w Europie. Nowotwory tej grupy są słabo znane społecznie, choć stanowią szybko rosnącą grupę rozpoznań – wzrost o ok. 25% w ostatnich kilkunastu latach, ponad 11 tys. nowych chorych rocznie, wysoka, ponad 18% śmiertelność, prognozowany jest przyrost zachorowań. ■

RZUT OKIEM | PRZYLECIAŁY BOCIANY

DOROTA GRĄBCZEWSKA

Na gnieździe w Skrzeszewach w gminie Pacyna są już bociany. Para rozpoczyna okres godowy. Zaskoczone były tylko ostatnim śniegiem i chłodem, który je zastał. Synoptycy zapowiadają zdecydowane ocieplenie, co będzie sprzyjać ptakom lubianym w Polsce. Będą mogły składać jaja i wychowywać potomstwo. 31 maja obchodzimy Dzień Bociana. **dag**

REKLAMA

367441

Punkt zapalny

Pilaszków | Przed 100-leciem Ochotniczej Straży chcieli godnie zaakcentować jubileusz

Czy uda się włączyć Pilaszków do KSR-G?

Jednostka OSP Pilaszków w czerwcu obchodzić będzie 100-lecie istnienia. Największym marzeniem jej druhów jest włączenie do Krajowego Systemu Ratowniczo-Gaśniczego. Niestety, wiele wskazuje na to, że na ziszczenie się tego marzenia w tym roku nie ma już szans.

TOMASZ BARTOS

Druhowie z OSP Pilaszków podczas zebrania sprawozdawczego w swojej jednostce.

TOMASZ BARTOS

Wójt Andrzej Barylski mówił podczas zebrania sprawozdawczego OSP Pilaszków, że docenia zaangażowanie druhów z tej jednostki.

Do nadania formalnego biegu tym staraniom potrzebne są trzy podpisy na tzw. porozumieniu trójstronnym. Komendant powiatowy PSP w Łowiczu Jacek Szeligowski oraz prezes OSP Pilaszków Adam Pietrzak są zdecydowani je złożyć, ale porozumienia nie podpisał wójt gminy Łowicz Andrzej Barylski. W marcu upłynął termin składania wniosków dla jednostek, które starają się o włączenie do KSR-G jeszcze w tym roku. Z naszego powiatu dokumenty zgromadziła tylko jednostka OSP Czatolin, która – jeśli wszystko dobrze pójdzie – na jesieni (tyle trwa procedura) będzie już w Systemie (o tym piszemy na str. 2).

Komendant powiatowy PSP mówi otwarcie, że szansa dla Pilaszkowa na ten już rok przepadła. Nawet jeśli udałoby się podpisać porozumienie na jesieni, to procedurę udałoby się zakończyć dopiero wiosną przyszłego roku.

Mapy operacyjne podpowiadają

Z 16 jednostek Ochotniczej Straży Pożarnej z gminy Łowicz, w KSR-G jest tylko Bocheń. Komendant PSP w Łowiczu Jacek Szeligowski przekonuje, że z map operacyjnych wynika, iż z terenu tej gminy potrzebna jest jeszcze jedna jednostka dla zabezpieczenia powiatu. W jego ocenie OSP Pilaszków jest jedną z najbardziej mobilnych jednostek spoza KSR-G na naszym terenie i jest przekonany o tym, że sprawdziłaby się w Systemie.

Komendant nie kryje też, że od kilku lat są problemy z gotowością bojową druhów z OSP Bocheń, co potwierdzają oceny niedostateczne wystawianie im podczas inspekcji. Ma przy tym świadomość, że jednostka z Bochenia – jak też kilka innych – przechodzi pokoleniową zmianę, dlatego chcą z nią pracować i mobilizować ją do działania.

Z kolei druhowie z Pilszkowa są bardzo dobrze oceniani nie tylko przez komendanta Jacka Szeligowskiego, ale też przez inne osoby. – Gdybym był wójtem i miałbym na swoim terenie taką aktywną jednostkę z wyszkolonymi druhami i wyposażoną w sprzęt, to nie wahałbym się ani chwili, by pomóc im dostać się do KSR-G – mówi nam Waldemar Wojciechowski, prezes OSP Wicie, niegdyś będący w zarządzie powiatowym OSP.

> Od kilku lat są problemy z gotowością bojową druhów z OSP Bocheń, co potwierdzają oceny niedostateczne wystawianie im podczas inspekcji.

Ale i sam wójt Andrzej Barylski na ostatniej sesji Rady Gminy Łowicz powiedział, że druhom z Pilaszkowa zaangażowania odmówić nie można. W rozmowie z nami podkreślił, że on w tej sprawie nie mówi „nie", jednak nie chce takiej decyzji podejmować bez konsultacji z zarządem gminnym OSP i radnymi. Takie rozmowy mają się odbyć już wkrótce. Przyznał też, że nie podoba mu się sposób załatwiania tej sprawy przez PSP. Chodziło dokładnie o to, że rano odebrał telefon o tym, że tego samego dnia ma odbyć się podpisanie porozumienia, podczas gdy on nie zna jego treści. Dlatego od PSP oczekuje złożenia formalnego wniosku.

Przed 100-leciem

Jednostka OSP Pilaszków liczy obecnie 91 druhów, z czego aktywnych i w sile wieku jest około 40, zaś 27 ma przeszkolenie do uczestnictwa w działaniach ratowniczo-gaśniczych. Wśród nich jest też 6 funkcjonariuszy Państwowej Straży Pożarnej w Łowiczu.

W 2011 roku w jednostce nastąpiła pokoleniowa zmiana. W jej szeregi wstąpiło około 15 młodych mężczyzn, spośród których wybrano nowy zarząd. Od tej pory straż w Pilaszkowie konsekwentnie dąży do podnoszenia stopnia wyszkolenia swoich druhów i pozyskiwania sprzętu do działań. Druhowie podjęli też decyzję o tym, że ekwiwalent, który jest im wypłacany za wyjazdy będą inwestować w sprzęt.

Prezentują też wysoką formę, na zawodach sportowo-pożarniczych zajmują czołowe miejsca w gminie i w powiecie.

W 2016 roku jednostka rozpoczęła starania o włączenie do KSR-G. Wówczas naczelnik Radosław Sut mówił nam, że trwa kompletowania sprzętu. Brakowało im wówczas dwóch aparatów powietrznych, ale już dokonali ich zakupu. Druhowie dysponują też średnim samochodem bojowym typu Star oraz autem technicznym marki Ford Transit.

W komendzie PSP w Łowiczu spoczywa pismo z końca 2016 roku, w którym wójt Andrzej Barylski wyrażał zgodę na włączenie jednostki do KSR-G, wskazując na braki m.in. bazy garażowej.

Istotnie. Ponieważ dla obu tych pojazdów nie było miejsca w remizie, strażacy z Pilaszkowa rozpoczęli starania o dobudowanie dodatkowego garażu, na który dostali od gminy 13,5 tys. zł. Dzięki społecznej pracy druhów udało się rozebrać przylegające do budynku komórki. Aktualnie inwestycja jest w trakcie realizacji.

Czekają na łódź

Mając świadomość bliskiego położenia od zbiorników wodnych w Dąbkowicach i Guźni, druhowie z Pilaszkowa chcą się rozwijać w ratownictwie wodnym. Nie schodzą pod wodę, lecz są wyposażeni m.in. w koła i bojki, które mogą pomóc w ratowaniu życia. Dzięki pozyskaniu sponsora, jeszcze w tym roku do jednostki ma trafić łódź płaskodenna.

Naczelnik OSP Pilaszków Radosław Sut przekonuje, że jednostka spełnia wszystkie określone przepisami normy, by znaleźć się w KSR-G. Jego zdaniem jednostka ma jednak znacznie więcej: ludzi, którzy chcą poświęcać swój czas i działać dla ratowania życia i mienia mieszkańców. Przyznaje, że druhowie spodziewali się otrzymać na 100-lecie prezent w postaci podpisanego porozumienia. Kiedy dowiedzieli się o tym, że to się nie udało, poczuli się zawiedzeni.

aa

Łyszkowice | Gospodarka komunalna

W blokach przy Głowackiego śpią jak na minie

„Budynek mieszkalny używany w sposób zagrażający bezpieczeństwu i życiu ludzi" – tak niepokojące sformułowania znalazły się w protokołach z badań stanu technicznego, wykonanych w dwóch blokach komunalnych przy ulicy Głowackiego w Łyszkowicach.

Podobna kontrola została zlecona w trzecim z nich i wszystko wskazuje, że może być podobnie.

Gmina Łyszkowice ma kilkanaście budynków komunalnych i właściwie każdy z nich potrzebuje podobnego przeglądu. Rozpoczęto od tych przy ulicy Głowackiego, bo jest w nich najwięcej mieszkań – około 50. W przypadku dwóch bloków, które już zostały skontrolowane poważne uwagi dotyczą 95% mieszkań. Ogólny stan budynku i urządzeń oceniono jako średni, a stan warunków życia w mieszkaniach jako zadowalający. Największym problemem są jednak nieprawidłowo zamontowane nieszczelne piece ogrzewania centralnego, instalacje gazowe i przewody wentylacyjne, wszystko to często niebezpiecznie blisko siebie.

Na sesji rady gminy 28 marca wójt Adam Ruta mówił, że mieszkańcy tych bloków „śpią i siedzą na minie", a także „kładą się spać, nie wiedząc czy wstaną". Wójt stwierdził, że to efekt wieloletnich zaniedbań ze strony gminy, która jest właścicielem i najemcą. Jak zapowiada – od tej pory każdy budynek będzie miał założoną książkę badania technicznego.

Wójt zwołał spotkanie z mieszkańcami bloków, na którym ma zostać wypracowany plan dalszych działań. Odbędzie się ono w piątek 13 kwietnia o godzinie 19.30 w Gminnym Ośrodku Kultury i Sportu.

tm

REKLAMA

U Pana Tadeusza w Domaniewicach
→ dwie duże sale weselne (na 200 osób i 150 osób)
→ 4 mniejsze sale (od 30 do 100 gości)

Sala Telimena w Dąbkowicach Dolnych
→ do 250 osób

Dwór Soplicowo w Woli Gosławskiej
→ dwie sale weselne od 100 do 500 osób
→ pokoje hotelowe dla gości

U Rejenta w Głownie
→ sala do 250 osób
→ pokoje hotelowe
→ zapisy na 2018 r.

Kontakt → tel. 46-838-36-46, 607-930-234 602-368-505

362912

DARMOWE PORADY BONO PUBLICO
sprawy cywilne, karne i administracyjne
tel. 791-078-701 tel. 791-672-358
czynny od 15:00 do 18:00
e-mail: bonopublico@onet.pl Wolontariat w Polsce

368263

Torty na komunię zamawiać już czas!
Nasza oferta dostępna na stronie www.tortyciasta.pl
Zamówienia można składać w sklepach: GROSZEK Łowicz, ul. Długa 27
Głowno, ul. Sikorskiego 45/49
Stryków, Plac Łukasińskiego 25
lub telefonicznie 46/874-62-39, 46/831-73-76

368428

Art PIWNICA
✓ koncerty
✓ karaoke
✓ wieczorki taneczne 50+
✓ imprezy okolicznościowe
ŁOWICZ
Stary Rynek 5/7
(wejście od ul. 3 Maja)
698-804-399
facebook.com/artpiwnica.lowicz

368386

Powiat łowicki | Stypendia i nagrody dla sportowców

Osiągnięcia rosną, stypendia nie

Zawodnicy i trenerzy UKS „Błyskawica” w Domaniewicach oraz MKS „Zryw” w Łowiczu zostali zaproszeni na sesję Rady Powiatu Łowickiego 28 marca, na której wręczono im dyplomy potwierdzające przyznane przez Zarząd Powiatu Łowickiego stypendia i nagrody za wyniki uzyskane w 2017 roku. Były podziękowania, brawa i zgrzyt, który takim chwilom nie powinien towarzyszyć.

MIRKA WOLSKA -KOBIERECKA
mirka.wolska@lowiczanin.info

Ponieważ na sesji nieobecny był starosta Krzysztof Figat, dyplomy wręczali wicestarosta Grzegorz Bogucki oraz przewodniczący Rady Powiatu Łowickiego Krzysztof Górski. Odczytano nazwiska łyżwiarzy z „Błyskawicy”: Zbigniewa Bródki (otrzymał jednorazową nagrodę 2.100 zł i stypendium 380 zł miesięcznie), Wojciecha Suta (nagroda 700 zł, stypendium 300 zł), Artura Janickiego (nagroda 700 zł, stypendium 230 zł) i Sebastiana Janickiego (nagroda 700 zł, stypendium 230 zł). Ze „Zrywu” nagrody i stypendia otrzymali judocy Alicja Bielecka (nagroda 700 zł, stypendium 230 zł) i Adam Surma (nagroda 700 zł, stypendium 230 zł).

Same nagrody przyznano: Angelice Woźniak (850 zł) i Weronice Kaźmierczak (850 zł) – uprawiających w UKS „Błyskawica” w Domaniewicach lekką atletykę oraz Kamilowi Olewiczowi (700 zł) – podopiecznemu Łowickiej Akademii Sportu, który uprawia trójbój siłowy.

Nagrody – po 1.000 zł – otrzymali też trenerzy Iwona Gajda-Grzegory ze „Zrywu” i Mieczysław Szymajda z „Błyskawicy”.

Mieczysław Szymajda powiedział też na sesji, że ubiegły rok był dla sportowców z powiatu łowickiego wyjątkowy, ponieważ po raz pierwszy powiat zajął 7. miejsce na 24 powiaty w województwie, a „Błyskawica” uplasowała się na 60. miejscu w Polsce. Wcześniej nigdy nie była w pierwszej setce. Przyznał też, że niezależnie od wsparcia, on i tak będzie robił to, co dotychczas, ale młodzi sportowcy wsparcia potrzebują i on będzie o nie występował.

Wtedy odezwał się radny z Domaniewic, Marek Jędrzejczak, mówiąc, że osiągnięcia sportowców powinny być bardziej doceniane przez władze powiatu, co sugerował już w latach poprzednich. Niestety, nie zostało to uwzględnione. Sukcesy są coraz większe, a stypendia nie. Jego zdaniem powinny być one podniesione z 230 zł do 250 czy 270, aby w taki sposób dać wyraz temu, że nie tylko zawodników podziwiamy, ale też ich doceniamy. – Dla nich byłby to zastrzyk nadziei, optymizmu.

Nie zgodził się z tym Krzysztof Górski, który uznał, że dyskusja ta (prowadzona przy sportowcach) nie powinna być kontynuowana, bo radny z Domaniewic chce nią budować swój kapitał polityczny. Dodał jednak, że podwyższenie stypendiów o 20 zł nic nie da, ale jeśli wpłynie taki wniosek, to rada będzie go rozpatrywać. Żeby podkreślić, że powiat łowicki wspiera sport, wspomniał o Kamilu Stochu, który z powiatu tatrzańskiego nie otrzymuje żadnego stypendium.

MIROSŁAWA WOLSKA-KOBIERECKA

Sportowcy i trenerzy otrzymali gratulacje i brawa za pracę, jaką wykonali w 2017 roku.

MIROSŁAWA WOLSKA-KOBIERECKA

Zbigniew Bródka na sesji w powiecie dziękował za nagrodę i stypendium.

Do tego odniósł się Zbigniew Bródka, który podszedł do mikrofonu. Najpierw podziękował za nagrodę i stypendium, które otrzymał nie po raz pierwszy. Podziękował też trenerowi, który „robi dużą robotę”. Powiedział, że on da sobie radę, bo ma sponsorów, ale poddał myśl, aby w sposób bardziej znaczący pomagać młodym sportowcom. – Zakopane nie jest dobrym przykładem, bo stamtąd sportowcy uciekają, zwykle na Śląsk, gdzie mają wsparcie i warunki do rozwoju – dodał.

Na koniec Marek Jędrzejczak, zwracając się do Krzysztofa Górskiego, powiedział, że mówiąc o kapitale politycznym obraził go. Dla niego sport i polityka to odrębne dziedziny, a on, jeszcze zanim został radnym, wspierał sport w Domaniewicach, jeszcze jako dyrektor tamtejszego gimnazjum.

Nerwową atmosferę uratował Marcin Kosiorek, który poprosił o przerwę w obradach, w czasie której goście opuścili salę obrad i temat nie był już kontynuowany.

Sukces potrzebuje finansowego wsparcia

W późniejszej rozmowie z NŁ prezes i jednocześnie trener „Błyskawicy” Mieczysław Szymajda dodał, że miejsca klubu i powiatu w statystykach, o których mówił na sesji, to dane opracowane przez Polską Federację Sportu. Punktuje ona osiągnięcia sportowców na Ogólnopolskiej Olimpiadzie Młodzieży, Mistrzostwach Polski Juniorów, Młodzieżowych Mistrzostwach Polski, Międzywojewódzkich Mistrzostwach Młodzików i Mistrzostwach Polski Młodzików. W zależności od rangi zawodów punktowane są różne miejsca – w przypadku Ogólnopolskiej Olimpiady Młodzieży klub otrzymuje punkty już od 20. miejsca.

Powiat łowicki uzyskał w taki sposób 331 pkt. z czego 312,5 pkt. stanowią sukcesy UKS Błyskawica, a pozostałe 18,5 pkt. – wyniki zawodników „Zrywu”, „Księżaka” i „Pałacu Nieborów”. To spowodowało, że UKS „Błyskawica” ma 60. miejsce na 3.638 sklasyfikowanych klubów w całym kraju. To ogromny sukces, biorąc pod uwagę możliwości klubu w tak małej miejscowości. – To najwyższe miejsce w historii mojej 33-letniej działalności. Pierwszym klubem, w którym trenowałem młodzież, był powołany w 1985 r. LZS „Maraton” Domaniewice, który miał tylko lekkoatletów. UKS Błyskawica powstał w 1996, przejmując lekkoatletów. Do dotychczasowej działalności dodaliśmy łyżwiarstwo szybkie – wspomina Szymajda. Mówi też, że żyje nadzieją, że Ministerstwo Sportu i Turystyki doceni klub także w tym roku. Już w ubiegłym roku „Błyskawica” otrzymała taką nagrodę od ministra.

Pytany o to, ile powinny wynosić stypendia dla sportowców, nie podaje konkretnych kwot, mówiąc tylko, że powinny być na miarę możliwości powiatu. Przede wszystkim przyznawane winny być tym, którzy naprawdę potrzebują wsparcia, ponieważ mają trudną sytuację materialną, a na treningach dużo i ciężko pracują. On, wnioskując o przyznanie nagród czy stypendiów dla swoich sportowców, nie nadużywa tego.

A sport na światowym poziomie, w jakim chcielibyśmy mieć swój udział, potrzebuje pracy, wsparcia i inwestycji, także w człowieka. – W Zbyszka też tak inwestowaliśmy, np. jak trzeba było mu kupić dobry rower do treningów, to w cztery osoby złożyliśmy się po 2,5 tys. zł. Nie oszukujmy się, jak się tego grosza wsparcia nie da, to się tym młodym sportowcom zamknie drogę – mówi trener.

Dlatego Mieczysław Szymajda – jak deklaruje – będzie prosił o wsparcie dla zawodników, u których widzi potencjał i wie, że trzeba im pomóc. Już na sesji sygnalizował, że będzie występował o to, aby powiat mógł czasem udostępnić autokar (a takim dysponuje) na wyjazdy na zgrupowania czy zawody. To byłaby bardzo duża pomoc dla klubu, który od tego roku nie ma możliwości korzystania ze szkolnych autobusów gminy Domaniewice. Argumentowane jest to godzinami pracy kierowców, które są ściśle określone (o dyskusji na forum Rady Gminy Domaniewice na ten temat obszernie w NŁ już pisaliśmy). ■

REKLAMA

Piękno i szyk
BEZINWAZYJNY ZABIEG
Rekonstrukcji
BRWI
tylko 150 zł
Łowicz, Stary Rynek 24/30c (Podkówka)
tel. 883-728-682
366965

Sala Weselna
Łowicz, ul. Podrzeczna 22
Hotel Eco
PRZYJMUJEMY ZAMÓWIENIA NA WESELA I IMPREZY OKOLICZNOŚCIOWE
SZCZEGÓŁY otrzymacie Państwo pod nr tel. 602-620-147
Serdecznie zapraszamy!
367582

SZKIEŁKA RESTAURACJA
Łowicz, ul. św. Floriana 11
• sala bankietowa do 350 osób
• sala klubowa do 120 osób • catering
tel. 602-574-891, 796-860-624
www.szkielkalowicz.pl

RESTAURACJA POLONIA 1925
Łowicz, Stary Rynek 4
• restauracja czynna codziennie • pokoje gościnne
tel. 502-011-666, 602-574-891
www.lowicz-polonia.pl

Wiktopolia
www.wiktopolia.pl
• Wesela
• studniówki
• imprezy okolicznościowe
Niedźwiada 73 A, tel. 504 359 441
363113

Muzeum Narodowe w Warszawie
Oddział Muzeum w Nieborowie i Arkadii
zatrudni osobę na stanowisku
ASYSTENT -EDUKATOR
Szczegóły na bip.mnw.art.pl
lub pod numerem telefonu (46) 838-56-35
368540

Dworek Biała Dama
Nieborów
(naprzeciwko wejścia do Pałacu Radziwiłłów)
• restauracja • pokoje gościnne • konferencje
tel. 510-060-922, 501-06-77-06
www.dworek-nieborow.pl
358555

Aktualności

KRÓTKO I NA TEMAT | FELIETON NIEZALEŻNY
KRZYSZTOF MIKLAS

Ekolodzy (?) są wśród nas!

W Portugalii około trzech tysięcy wolontariuszy – ekologów zgłosiło się do zalesiania terenów do niedawna leśnych, które strawił ogień. Pożary były wielkie i tragiczne, bo nie dość, że spłonęły dziesiątki tysięcy hektarów lasów, to zginęło też wielu ludzi. To bumerangowy skutek ludzkiej zachłanności, bowiem najpierw, i to samoistnie, zapalały się eukaliptusy, choć były też podejrzenia o podpalenia. Eukaliptusy rosną z natury w Australii, lecz przeniesione zostały do Portugalii czy Kalifornii dlatego, że rosną bardzo szybko, a ich uprawa przynosi wielkie zyski. Za to sieje spustoszenie w ekosystemie. Ze swej natury ów gatunek ma umiejętność odradzania. Tyle, że spalone drzewa nie mają już żadnej wartości użytkowej.

Chyba najrozsądniejsze plantacje eukaliptusów widziałem w Południowej Afryce, gdzie zajmują oddalone od siebie niewielkie obszary, w różnej fazie wzrostu. Jeśli więc nawet dojdzie do samozapłonu, to straty są stosunkowo niewielkie. Gorzej, jeśli zezwoli się na ekspansję tego gatunku na wielkich obszarach. Wtedy może właśnie dojść do tragedii trudnej do opanowania nawet przez dzielną państwową straż łowicką. Tyle, że my tych problemów nie mamy, bo w naszym klimacie eukaliptusy adaptować się nie chcą. Nawiedzają nas natomiast od jakiegoś czasu inne kataklizmy. Niemal amerykańskie tornada, które potrafią położyć pokotem setki, nawet tysiące hektarów lasu. Kilka lat temu taki kataklizm nawiedził Puszczę Piską, w zeszłym roku lasy na Pomorzu. Nie słyszałem jednak, by ekolodzy rodzimego chowu zgłaszali się ochotniczo, jak w Portugalii, do zalesiania poszkodowanych terenów. Wtedy naprawdę gotów byłbym uwierzyć, że o przyrodę dbają w należyty sposób. Obawiam się jednak, że lęk przed odciskami na delikatnych rączkach od szpadla czy motyki może determinować postawę owych niby – ekologów.

Protestują za to niemal nieustannie przeciw rozmaitym inwestycjom służącym rozwojowi regionu czy kraju, a nawet samej przyrodzie (Puszcza Białowieska). Powszechnie wiadomo, że rozmaite organizacje niby ekologiczne słały protesty przeciw każdej większej inwestycji przekonując, jaką to krzywdę zrobi się naturze, gdy się dopuści do budowy drogi czy mostu. Często już na etapie przygotowywania planów zagospodarowania przestrzennego, czego mieliśmy przykład wobec blokowania terenów pod inwestycje (mało lub w ogóle nieuciążliwe) wzdłuż drogi numer 50 w obu kierunkach od autostradowego węzła „Skierniewice". Często takie protesty wycofywano, gdy na bankowe konta organizacji „proekologicznej" wpływały konkretne sumy.

O przyrodę należy dbać i to nie podlega najmniejszej dyskusji. Natomiast to, co działo się i dzieje nadal w naszym kraju z owymi protestami (istnieje podejrzenie, że opłacanymi przez międzynarodowe fundacje czy organizacje w rodzaju Greenpeace finansowanym przez Sorosa), jest często działaniem na szkodę społecznego interesu. Ledwie obecny rząd postanowił przekopać Mierzeję Wiślaną, by udrożnić i skrócić szlak wodny do portu w Elblągu, a także uniezależnić się od łaski władz rosyjskich, i już rozpoczęły się protesty. Podobno w obronie jakichś gatunków drobnej fauny. Niemcy, Francja, nie wspominając o Holandii, przeorane są wzdłuż i wszerz setkami kilometrów kanałów i nikomu jakoś w Unii Europejskiej to nie przeszkadza. W Polsce jeden, niezbyt długi kanał, już tak. Więc ekolodzy, a raczej ekoterroryści, już się skrzykują, bo spora kasa znów być może wisi w powietrzu. Jak podczas wielu głośnych protestów. Tylko po nią sięgnąć. Kto wie, czy nie płynąca okrężną drogą także ze Wschodu, któremu ten kanał jest całkowicie nie na rękę?

W naszej okolicy mamy nad autostradą A-2 trzy przejścia dla zwierząt (każde kosztowało po ok. 16 milionów) i dodatkowo pod jezdnią, ale zwierzyna już z nich korzystać nie może, bo zostały przegrodzone przeciw dzikom roznoszącym jakieś paskudztwo wschodniego pochodzenia. Mamy więc teraz przejścia dla zwierząt nie dla zwierząt. Dobrze choć, że (na razie) autostrady są dla samochodów. Jesteśmy ciągle krajem w dużym stopniu groteskowym. ■

Powiat łowicki | Wiadomo, kto zaprojektuje symbole powiatu

Pasiak zniknie z herbu powiatu?

Kamil Wójcikowski i Robert Fidura wykonają projekt nowych symboli powiatu łowickiego. Heraldycy za swoją pracę otrzymają 7.692 zł.

Zadanie powierzono im przede wszystkim dlatego, aby symbole powiatu były zgodne z zasadami heraldyki, weksykologii oraz miejscową tradycją historyczną.

Obowiązujące symbole powiatu (herb, flaga, pieczęć) przyjęte zostały większością głosów w 2002 roku przez radę kończącą kadencję 1998-2002. Pole herbu podzielone jest na 3 pola: górna część, barwy żółtej, przecięta jest pośrodku kolorowymi pasami (niebieskim, żółtym i czerwonym), w dolnej części, na czerwonym polu, umieszczony jest biały orzeł. Ten sam motyw jest powielony na pozostałych symbolach. Jego autorem był artysta plastyk Michał Marciniak-Kożuchowski.

Od początku było wiadomo, że symbole z pasiakiem nie uzyskały pozytywnej opinii Komisji Heraldycznej przy Ministerstwie Spraw Wewnętrznych i Administracji. Opinia pozytywna nie była jednak konieczna, wystarczyło jedynie, aby komisję o opinię zapytać. Radni zlekceważyli opinię komisji, do czego zachęcał ich projektant. Uważał on, że jest to spór historyczny, dotyczący tego, czy powiat powinien w swoich symbolach odnosić się do orła Ziemi Rawskiej, czy symboli księcia mazowieckiego Siemowita IV.

Herb powiatu łowickiego obowiązuje od 2002 roku.

Jak relacjonowaliśmy, sprawa wygadała dość podejrzanie, zwłaszcza, że projektant w niekulturalnych, a wręcz niecenzuralnych słowach podważał kompetencje Komisji Heraldycznej. I, niestety, udało mu się Radę Powiatu przekonać, że to ona decyduje jakie symbole są jej bliskie.

Skutki podjętej wówczas decyzji „odbijały się czkawką" samorządowcom powiatowym co najmniej dwa razy. Powiat nie otrzymał od MSWiA zgody na ustanowienie medalu im. Władysława Grabskiego „Za zasługi na rzecz powiatu łowickiego", na którym miał być umieszczony herb powiatu, dlatego nie jest to medal, tylko nagroda.

Teraz sprawa wróciła w związku z inicjatywą wykonania sztandaru powiatu – stosowną uchwałę radni przyjęli na sesji w styczniu tego roku. Ponieważ po jednej stronie płótna zostaną umieszczone symbole państwowe, a po drugiej – lokalne, to firmy, z którymi kontaktowali się urzędnicy starostwa w sprawie ewentualnego zamówienia, pytały o to, czy herb ma pozytywną opinię Komisji Heraldycznej.

Tym razem ma być inaczej

Kamil Wójcikowski i Robert Fidura na swojej stronie internetowej przedstawiają się jako osoby, dla których nadrzędnym celem jest poprawa kiepskiego stanu polskiej heraldyki samorządowej. Herby opracowują profesjonalnie i są pasjonatami tego co robią. Zajmują się całą procedurą, której wymagają przepisy, m.in. uzyskaniem opinii wspomnianej Komisji Heraldycznej oraz przygotowaniem uzasadnienia danego herbu.

Robert Fidura, z którym skontaktowaliśmy się przed kilkoma dniami, przyznał, że jeszcze nie wie, jaka będzie propozycja nowych symboli powiatu łowickiego. Uważa jednak, że warto będzie wziąć pod uwagę opinię komisji z 2002 r., która pracowała pod kierunkiem nieżyjącego już prof. Stefana Kuczyńskiego. Sugerowała ona, że symbole powinny nawiązywać do tego, że ziemie Księstwa Łowickiego były dobrami arcybiskupów lub stanowiły część Ziemi Rawskiej. Do tej tradycji warto będzie nawiązać. **mwk**

REKLAMA

RZECZOZNAWCA BUDOWLANY
LODZARCH | JAN WYSZNACKI
▪ ekspertyzy ▪ projekty ▪ nadzory
▪ inwentaryzacje metodą fotogrametryczną
Tel. 783-96-32-19
357255

Złomowanie POJAZDÓW
• zaświadczenia do Wydziału Komunikacji
• odbiór pojazdów
IMO
Lipnice, 99-414 Kocierzew
tel. 502-328-818
363414

POLSKI ZWIĄZEK MOTOROWY
STACJE KONTROLI POJAZDÓW
PZM
ZAPRASZAJĄ NA WSZYSTKIE RODZAJE PRZEGLĄDÓW TECHNICZNYCH
ŁOWICZ, ul. Nadbzurzańska 1
tel. 46 837 39 81
czynne: pon.-pt. 7.00-20.00, sob. 8.00-16.00
BIELAWY, ul. Warszawska 13
tel. 46 838 22 75
czynne: pon.-pt. 7.00-19.00, sob. 8.00-16.00
DOMANIEWICE, ul. Kolejowa 1
tel. 46 838 30 85
czynne: pon.-pt. 8.00-16.00, sob. 8.00-13.00
DO KAŻDEGO PRZEGLĄDU UPOMINEK
346903

PRODUCENT OKIEN I DRZWI
Z PVC I ALUMINIUM
ALUMEX
profile 5-komorowe i 6-komorowe
• żaluzje • rolety • parapety
DRZWI WEWNĘTRZNE
Okna inwentarskie – każdy wymiar!
okna dachowe
Maurzyce 48 tel. 46/839-11-34
tel. kom. 607-267-277, 502-670-409, e-mail: alumex@vp.pl
368452

AGROSERWIS Kocierzew Płd. 104
Tel. 791 334 080
■ MECHANIKA OGÓLNA pojazdów sam. i maszyn rolniczych
■ SERWIS: olejów, filtrów, płynów eksploatacyjnych
■ WULKANIZACJA I SPRZEDAŻ KÓŁ: osobowe, ciężarowe, rolnicze
■ GEOMETRIA KÓŁ maszyn rolniczych
■ AUTO KLIMA: napełnianie, odgrzybianie, naprawa
368676

AUTO NA GAZ
✓ montaż instalacji
✓ serwis ✓ RATY
NAPRAWY: ▪ silników ▪ zawieszeń ▪ hamulców ▪ zbieżność kół: osobowe, jeepy, 4x4
poleca: AUTO NAPRAWA
inż. mech. MAREK STREMBSKI
Łowicz, ul. Browarna 12
tel. 509-555-369
368441

BRAMY
DRZWI
AUTOMATYKA
WIŚNIOWSKI
HÖRMANN
eBramy.pl
KOLO • Łowicz • tel. 606 884 393
ul. Blich 21 • tel. 46 837 66 86
366928

złomowanie pojazdów
zaświadczenia do wydziału komunikacji
odbiór pojazdów
Łowicz, Armii Krajowej 14
tel. 510-100-449
363417

AUTO GAZ SERWIS
montaż instalacji gazowych firmy Stag, KME
naprawa zawieszeń i geometria kół
Stroniewice 11, 603-502-207
367909

Katowice | Olimpiada Przedsiębiorczości

Sukces w biznesie – ludzie, wizerunek, strategia

1 marca w siedzibie Uniwersytetu Ekonomicznego w Katowicach odbyły się zawody okręgowe XIII Olimpiady Przedsiębiorczości. Wzięło w nich udział około 250 uczestników z województw śląskiego, łódzkiego i świętokrzyskiego.

W gronie tym było dwóch reprezentantów szkół z powiatu łowickiego – Konrad Mika z Pijarskiego LO w Łowiczu i Jakub Żakieta z technikum w Zduńskiej Dąbrowie.

Zawodnicy rozwiązali test z zakresu ekonomii, zarządzania i praktyki biznesowej, a także zagadnień związanych z hasłem tegorocznej edycji, którym jest „Sukces w biznesie – ludzie, wizerunek, strategia".

Warto podkreślić, że Olimpiada Przedsiębiorczości ma status jednej z największych olimpiad przedmiotowych w kraju. Przystępuje do niej młodzież z 1 tys. szkół ponadgimnazjalnych, w których kształcenie kończy się maturą. W tym roku do etapu szkolnego zgłosiło się zgłosiło się ponad 13 tys. uczestników.

Jakub Żakieta, uczeń klasy II Technikum Weterynaryjnego w Zespole Szkół Centrum Kształcenia Rolniczego w Zduńskiej Dąbrowie, awansował do finału, który odbędzie się 5 kwietnia w Warszawie. Jego uczestnicy walczyć będą o indeksy publicznych uczelni ekonomicznych i atrakcyjne nagrody rzeczowe.

Zofia Rosa, opiekunka Jakuba w tej olimpiadzie i wicedyrektor szkoły w Zduńskiej Dąbrowie, powiedziała nam, że jest on bardzo zdolnym uczniem, dlatego wystarczyły mu krótkie, ale bardzo intensywne przygotowania do Olimpiady Przedsiębiorczości. Jakub Żakieta, dla którego weterynaria jest najważniejsza, przede wszystkim przygotowuje się do etapu okręgowego Olimpiady Wiedzy i Umiejętności Rolniczych (który odbędzie się w kwietniu), w której bierze udział w bloku produkcja zwierzęca. Będzie też próbował swoich sił w Konkursie Wiedzy o Podatkach (etap okręgowy zaplanowano 15 marca).

ZS CKR W ZDUŃSKIEJ DĄBROWIE

Jakub Żakieta z Technikum Weterynaryjnego w Zduńskiej Dąbrowie z Zofią Rosą – wicedyrektor szkoły.

KONRAD MIKA

Konrad Mika z nauczycielem przedsiębiorczości Pawłem Kolasem podczas finału olimpiady.

W etapie okręgowym Olimpiady Przedsiębiorczości już uzyskał uprawnienia do udziału w specjalnym kursie e-learningowym „Pierwszy krok w biznesie". Otrzymał też publikacje od Wydawnictwa Difin pt.: „Prezentacja profesjonalna teoria i praktyka".

W rozmowie z nami Jakub przyznał, że tematami ekonomicznymi zainteresował się w I klasie technikum, w której miał wiedzę o przedsiębiorczości z Zofią Rosą. Okazało się, że ta wiedza – jak to sam określił – dość łatwo wchodziła mu do głowy. Dlatego postanowił spróbować swoich sił również w tej dziedzinie. Weterynaria faktycznie od zawsze go interesuje, zwłaszcza dotycząca dużych zwierząt (choć nie pochodzi z gospodarstwa rolnego, mieszka w Gostyninie, a jest absolwentem gimnazjum w Sierakówku), dlatego priorytetem będzie dla niego OWiUR.

Co do przyszłości, to uczeń klasy II technikum myśli o weterynarii na SGGW w Warszawie, natomiast faktycznie sukcesy w olimpiadzie z przedsiębiorczości otwierają mu inną ścieżkę zawodową – ekonomiczną. Ale może da się to pogodzić.

Kolejny uczeń łowickich szkół uczestniczący w konkursie, Konrad Mika, jest obecnie w III klasie Pijarskiego LO w Łowiczu. Ekonomią zainteresował się jeszcze w pierwszej klasie, za sprawą zajęć w szkole, poprowadzonych przez dr Magdalenę Burzykowską z Uniwersytetu Łódzkiego. Temat wciągnął go do tego stopnia, że teraz marzy o studiowaniu ekonomii na SGH. Nieco żałuje, że nie udało się wywalczyć indeksu już dzięki tej olimpiadzie – zabrakło zaledwie kilku punktów, ale pociesza się, że przygotowanie do niej i tak mu się przyda podczas egzaminów wstępnych. Przygotowując się do olimpiady Konrad korzystał z książek (jak zauważa, jest ich w tej tematyce bardzo dużo), jak i z portali internetowych.

Uważa, że ekonomia opiera się przede wszystkim na wiedzy. – Znajomość matematyki, zwłaszcza biegłość w rachunkach, jest oczywiście atutem, ale bez kalkulatora w głowie też można być dobrym ekonomistą – mówi. – Najważniejsza jest wiedza i bycie „na bieżąco". To nie jest coś, czego można się raz nauczyć i zostać w ten sposób ekspertem, ekonomią trzeba się interesować stale, obserwować, uczyć się. Trzeba nią żyć – uważa. **mwk, tm**

CENTRUM KULTURY TURYSTYKI I PROMOCJI ZIEMI ŁOWICKIEJ

Delegaci nie tylko promowali Powiat Łowicki, ale także zapraszali na wydarzenia zaplanowane w bieżącym roku.

Łowicz | Centrum promocji na targach w Łodzi i Katowicach

Promowali Ziemię Łowicką

W dniach 16-18 marca delegacja Centrum Kultury i Promocji Ziemi Łowickiej uczestniczyła w XXIV Targach Regionu Turystycznego „Na Styku Kultur" w Łodzi.

Wydarzenie odbywało się w Hali Expo, brało w nim udział ponad 100 wystawców reprezentujących regiony turystyczne z całej Polski. W trakcie trzydniowego pokazu przedstawiciele powiatu łowickiego opowiadali o atrakcjach i urokach Ziemi Łowickiej. Zwiedzających zapraszano także na wydarzenia zaplanowane w bieżącym roku przez powiat, czyli Łowickie Żniwa oraz Biesiadę Łowicką. Przechodniom wręczano ulotki, można było także zrobić sobie pamiątkowe zdjęcie, ponieważ Zofia Czubak oraz Beata Gawęcka miały na sobie łowickie stroje ludowe. Targi skierowane były głównie dla rodzin, było mnóstwo atrakcji dla dzieci, m.in. pokoje zagadek lub dmuchane zamki.

Pierwszego dnia miały miejsce tzw. branżówki, czyli spotkania biznesowe, prelekcje oraz wykłady. W sobotę na zwiedzających czekały prezentacje kierunków podróżniczych.

Powiat łowicki reprezentowali: Anna Kowalska, Beata Gawęcka, twórczyni ludowa Zofia Czubak, Andrzej Czapnik, Adrian Kowalczuk, Mirosław Stańczyk, Dominik Kubel. Także w miniony weekend, 23-25 marca, grupa z Łowicza wzięła udział w Międzynarodowych Targach Turystyki GLOBalnie w Katowicach.

Po świętach CKiPZŁ uczestniczyć będzie w Festiwalu Turystyki i Czasu Wolnego FREE TIME, który odbędzie się w Gdańsku. **mg**

REKLAMA

366423

364910

368444

365821

367935

364629

Łowicz | Sukces dwojga uczniów z dwóch szkół

Mateusz Jagiełło i Weronika Łąpieś stypendystami USKI

Mateusz Jagiełło z II LO i Weronika Łąpieś z LO z ZSP 4 w Łowiczu otrzymują już stypendium przyznawane przez Uniwersytecką Szkołę Kształcenia Indywidualnego w Krakowie. Są w gronie osiemnastu stypendystów tej placówki w całej Polsce.

Stypendium Uniwersyteckiej Szkoły Kształcenia przyznawane jest za wybitne osiągnięcia naukowe, sportowe, artystyczne lub gdy uczeń zasłużył się czymś szczególnym dla swojego regionu. Na jego wynik składa się głosowanie internetowe oraz głosowanie dyrektorów szkół biorących udział w programie. Mateusz uzyskał w głosowaniu internetowym niecałe 300 głosów i w klasyfikacji głosowania uplasował się w połowie. O głosy zabiegał poprzez udostępnienie informacji na portalu Facebook. Jak sam przyznaje, nie przywiązywał do głosowania zbytniej uwagi, ponieważ według regulaminu „ilość oddanych głosów będzie decydowała o wyborze kandydata jedynie w przypadku uzyskania podobnej oceny przyznawanej przez Kapitułę Wewnętrzną i Zewnętrzną”. Kapitułę Zewnętrzną tworzą dyrektorzy szkół podstawowych, gimnazjalnych i ponadgimnazjalnych, natomiast Kapitułę Wewnętrzną tworzą osoby powołane przez organizatora. Dużą zasługę w zbieraniu głosów przypisuje swoim nauczycielom, którzy zachęcali do oddawania na niego głosów.

O możliwości zakwalifikowania do projektu Mateusz Jagiełło dowiedział się od swojej wychowawczyni Sylwii Fabich i dyrektor II LO Agnieszki Ruty-Kucińskiej. – Wydaje mi się, że w regulamin stypendium wpasowałem się idealnie, bo zeszłoroczne świadectwo otrzymałem z wyróżnieniem, miałem parę niewielkich sukcesów w konkursach przedmiotowych, no i oczywiście działalność artystyczna, zdaje się dość bogata – mówi nam.

Te „niewielkie” sukcesy zaowocowały wielkim zwycięstwem, bowiem przez pięć miesięcy Mateusz będzie otrzymywał stypendium w wysokości 150 złotych.

Mateusz to tegoroczny maturzysta, realizujący się jednak przede wszystkim w twórczości muzycznej: komponuje, pisze teksty do tej muzyki i ją nagrywa. Pisaliśmy już o nim w NŁ. Przymierza się do studiowania kierunku produkcja muzyczna.

Weronika Łąpieś o wynikach dowiedziała się w grudniu, a dyplom otrzymała podczas zajęć.

> Mateusz komponuje, pisze teksty do tej muzyki i ją nagrywa. Cel na przyszłe miesiące to wydanie kolejnego albumu.

Laureat nie ma jeszcze sprecyzowanych planów, na co przeznaczyć pieniądze ze stypendium USKI, ale pod uwagę bierze inwestycje w nowy sprzęt, instrumenty, oprogramowanie lub nawet edukację. Natomiast cel na przyszłe miesiące to wydanie kolejnego albumu. Gotowe jest już pięć kompozycji. Mateusz, poprzez śpiewanie po angielsku, chce otworzyć się na zagranicznych odbiorców.

Druga stypendystka z Łowicza to Weronika Łąpieś, uczennica III klasy LO w ZSP 4. Jest laureatką Ogólnopolskiego Konkursu Recytatorskiego. Umiejętności w tym zakresie często prezentuje podczas szkolnych uroczystości i akademii. Brała też udział w konkursach z innych dziedzin, np. ochrony środowiska. Od pierwszej klasy aktywnie działa w szkolnej bibliotece, będąc inicjatorką szkolnych akcji promujących czytelnictwo. Redaguje artykuły na stronę internetową na temat sukcesów sportowych uczniów. Prowadzi też autorski projekt „Poznaj pasje naszych nauczycieli”. Była aktywną radną Młodzieżowej Rady Miejskiej w poprzedniej kadencji (pierwszej po reaktywowaniu rady).

II LO W ŁOWICZU

Mateusz odebrał dyplom podczas studniówki. Na zdjęciu wraz z dyrektor II LO Agnieszką Rutą-Kucińską.

O sukcesie w programie stypendialnym dowiedziała się od koleżanki – Weroniki Klimczak, która również ubiegała się o nie. – Nie wiem dlaczego akurat ja z naszej dwójki je otrzymałam, bo większość działań podejmowałyśmy wspólnie – mówi nam Weronika. – Może z tą różnicą, że ja miałem sukcesy w konkursach recytatorskich, Weronika w fotograficznych. Weronika uwielbia słowo pisane, nie tylko dużo czyta, ale też sama pisze. Z tego zapewne biorą się wspomniane umiejętności recytatorskie, nagradzane na konkursach. Uwielbia też podróże, zapewne część stypendium przeznaczy na ten cel – bo to też forma rozwoju osobistego – uważa. Na razie koncentruje się na zwiedzaniu Europy, ale nie ma jeszcze sprecyzowanego kierunku na najbliższe wakacje. Teraz skupia się na maturze – dlatego też jej aktywność pozaszkolna w najbliższych miesiącach będzie pewnie mniejsza niż do tej pory. Po maturze chce iść na studia, zastanawia się jeszcze nad kierunkiem. Interesuje ją psychologia, ale zastanawia się, czy w tych czasach to na pewno przyszłościowy kierunek. W każdym razie wie, że interesuje ją praca bezpośrednio z ludźmi.

> Weronika uwielbia słowo pisane, nie tylko dużo czyta, ale też sama pisze. Z tego zapewne biorą się umiejętności recytatorskie, nagradzane na konkursach.

Przygodę z wolontariatem Weronika rozpoczynała już w gimnazjum, ale, jak mówi – na dobre rozwinęła się ona dopiero po przyjściu do ZSP nr 4, gdzie z Weroniką Klimczak wzajemnie motywowały się do działania. Jak sama przyznaje – nie byłoby tego jednak, gdyby nie nauczycielka szkolnej biblioteki Anna Słomska, bo to ona była motorem napędowym wszystkich działań, które uwzględniono we wniosku stypendialnym. **mg, tm**

Łowicz | Refleksyjnie w szkole pijarskiej

Schola ułożyła piosenkę o Janie Pawle II

W środę, 28 marca, w Pijarskiej Szkole Królowej Pokoju w Łowiczu odbyło się spotkanie na temat refleksji wielkopostnych. Za przygotowanie odpowiedzialny był ojciec Andrzej Lisiecki, a całość prowadziła schola, w skład której wchodzą uczniowie szkoły. Sala była wypełniona po brzegi.

Podczas refleksji przedstawiający uczniowie nawiązali do 13 rocznicy śmierci Jana Pawła II, która wypada w Lany Poniedziałek. Następnie zaczęły się refleksje nad symbolem krzyża oraz tego, jak był postrzegany przez wieki. Ostatnim etapem rozważań było Triduum Paschalne.

Oprócz odczytywania fragmentów Ewangelii i refleksji na temat postu, uczniowie oglądali fragmenty homilii Jana Pawła II z pobytu w Łowiczu. Śpiewane były również pieśni wielkopostne.

Dodatkowo schola przygotowała piosenkę o papieżu „Totus Tuus”, czyli „Cały Twój” – słowa te były dewizą papieża Polaka przez cały życie.

Apel zakończył się życzeniami oraz modlitwą za spokojne i rodzinne święta. **mg**

REKLAMA

MATERIAŁY BUDOWLANE
GAJEK
Bąków Górny 33 koło Zdun
tel./fax 46 838 79 12, tel. 46/838-79-19, 604-284-079
zapraszamy: pn.-pt. 7-17, sob. 7-14
oferujemy po konkurencyjnych cenach:
• cegła klinkierowa (duży wybór wzorów i kolorów)
• cegły ceramiczne ścienne, cegła czerwona
• kostka brukowa
• beton komórkowy, bloczek fundamentowy
• styropian, kleje, tynki, wełna
• płyty OSB, gipsowe + akcesoria
• pokrycia dachowe
• obróbki dachowe, parapety na wymiar, rynny
• stropy, cement, wapno
• wyroby hutnicze
- pełny asortyment (cięcie)
• gazy techniczne
• więźba dachowa (krokwie, łaty, deski)
MIESZALNIA TYNKÓW I FARB
USŁUGI KOPARKO-ŁADOWARKĄ
ODWODNIENIA, MELIORACJE
USŁUGI MINI-KOPARKĄ
366852

SIB ŁOWICZ
OKNA i DRZWI
sprawdzony producent
OKNO 034
1465 mm
1435 mm
885 mm
580 mm
PROMOCJA !!!
za 444 zł
cena netto
laureat nagrody Marka Regionalna Łowickie 2016
CISZA
EKOLOGIA
okna inwentarskie
SPÓŁDZIELNIA INWESTYCJI I BUDOWNICTWA W ŁOWICZU
tel. 46 837 41 38
Łowicz, ul. Kaliska 103
sib@sib.lowicz.pl
sklep@sib.lowicz.pl
www.sib.lowicz.pl
363163

➢BALUSTRADY
➢BRAMY
➢OGRODZENIA
➢Siatki, słupki
➢Panele ogrodzeniowe
Produkcja, montaż
BRAMET-2, Wyskoki 33
AGNIESZKA STARUS
Tel. 509-877-072
364503

Okna PCV
UŻYWANE I NOWE, GOSPODARCZE, RÓŻNE
Drzwi sklepowe, aluminiowe, przeszklone, metalowe
DOSTĘPNE OD RĘKI
DUŻY WYBÓR, NISKIE CENY, RATY
GÓRAL-BUD, Piątek,602-617-895
ŁÓDZKI PUNKT SPRZEDAŻY na Bałuckim Rynku najtaniej
Łódź, ul. Ceglana 8, 694-581-224
364620

MARTYNA GAJDA

Uczniowie „Ekonomika" uczyli dzieci poznawać nowe słowa, rymowanki oraz piosenki po angielsku.

Łowicz | Happy Easter „Pod Tęczą"

Uczniowie Ekonomika uczyli angielskiego

W środę 28 marca Przedszkole nr 2 „Pod Tęczą" odwiedziła młodzież z Zespołu Szkół Ponadgimnazjalnych nr 4 w Łowiczu.

Uczniowie „ekonomika" uczyli się poznawać nowe słowa, rymowanki oraz piosenki angielskie przedszkolaków z grup „Sarenki" i „Poziomki".

Choć kalendarzowa wiosna jest z nami już od kilku dni, to do dzieci przyszła właśnie w środę. Duże poruszenie wywołał występ Maćka Dąbrowskiego jako króliczka Tobby, które zaprezentował break dance. Jednak nie tylko dzieci pobierały naukę, bowiem mała Iza nauczyła uczniów Ekonomika piosenki o wiośnie.

W przedszkolu swoje umiejętności zaprezentowali uczniowie ZSP4: Natalia Boczek, Cezary Czarnecki, Julita Czubak, Olga Krawczyk, Katarzyna Mitek, Kinga Odolczyk, Dominika Wróbel, Paulina Wysocka (wszyscy z klasy 2 LO A) oraz Maciej Dąbrowski z kl 2 TC, a nad występem czuwały Katarzyna Sieczkowska oraz Edyta Anioł-Plichta – nauczycielki języka angielskiego. **mg**

Łowicz | Wielkanocnie „Pod Świerkami"

Niedźwiadki wskoczyły do koszyczka

W środę 28 marca w Przedszkolu Integracyjnym nr 10 „Pod Świerkami" odbyło się przedstawienie wielkanocne.

MARTYNA GAJDA

Dzieci miały na sobie stroje przypominające ozdoby świąteczne w koszyczku wielkanocnym

Występowała grupa „Niedźwiadki", w skład której wchodzą 3– i 4-latkowie.

Dzieci miały na sobie stroje przypominające ozdoby świąteczne w koszyczku wielkanocnym, jak pisanki, króliczki, kurczaczki oraz baranki. Następnie „wskakiwały" one do koszyczka wielkanocnego. Stroje przygotowali rodzice.

Po zakończeniu inscenizacji, dyrektor Emilia Żebrowska nie kryła zadowolenia ze swojej grupy. – Bardzo mi się podobało, dzieci dały nam mnóstwo pozytywnej energii – mówiła. Po złożeniu życzeń dyrektor Żebrowska wraz z członkiniami grona pedagogicznego symbolicznie polały dzieci wodą, a następnie każde z nich dostało czekoladowe jajko. **mg**

Edukacja | Nasi w finale Olimpiady Filozoficznej

Wielki sukces Miłosza i Oskara

Miłosz Taranowicz z I LO w Łowiczu oraz Oskar Kosenda z Pijarskiego LO znaleźli się na liście 124. uczestników ogólnopolskiego finału XXX Olimpiady Filozoficznej.

ILO

Miłosz Taranowicz z I LO w Łowiczu.

TOMASZ MATUSIAK

Oskar Kosęda z Pijarskiego LO poleca obcowanie z filozofią każdemu, niezależnie od tego czym ten ktoś chce się zajmować zawodowo.

Tym samym licealiści zakwalifikowali się do zawodów centralnych i zdobyli tytuły finalistów, które automatycznie skutkują wynikiem 100% na rozszerzonym egzaminie maturalnym z filozofii. 14 kwietnia na Uniwersytecie Warszawskim rozegrany zostanie etap centralny, w którym min. Miłosz i Oskar będą walczyli o tytuły laureatów Olimpiady Filozoficznej.

Będzie to wymagało od nich nie tylko dużej wiedzy filozoficznej, ale także umiejętności obrony tez, które zawarli w pracach napisanych na etapie szkolnym.

W etapie okręgowym XXX Olimpiady Filozoficznej z I LO udział brali: Natalia Prucnal i Magdalena Olejnik z kl. 3c, Miłosz Taranowicz z kl. 3b, Agata Kołaczek i Kamil Papiernik z kl. 2d, jednak tylko Miłoszowi udało się awansować do zawodów centralnych.

Między egoizmem a troską o siebie

Licealista zainteresował się filozofią w klasie 1, kiedy zdecydował, że zamiast na religię będzie chodził na etykę. Prowadzący przedmiot Jacek Wiśniewski zaciekawił go prezentowanymi treściami na tyle, że zdecydował się rozszerzać filozofię. Co ciekawe, Miłosz jest uczniem klasy o profilu mat-fiz-geo, zaś swoją przyszłość wiąże z kierunkami technicznymi. Ma jednak nadzieję, że władze uczelni, na którą będzie aplikował spojrzą przychylnym okiem na jego sukces w olimpiadzie.

W etapie centralnym Miłosz stanie przed zadaniem obrony tez, które zawarł w pracy napisanej na etapie szkolnym na temat: „Między egoizmem a troską o siebie. Która z tych postaw odpowiada nowoczesnej etyce?". Powiedział nam, że starał się w niej wykazać, że wbrew powszechnej opinii nie jest tak, że altruizm jest jednoznacznie dobry, a egoizm tylko zły, bo wiele zachowań altruistycznych ma podłoże egoistyczne, np. pomagamy komuś, bo chcemy poczuć się lepiej. W swojej pracy oparł się na filozofii Ayn Rand.

Drugi kierunek – co nie znaczy, że mniej ważny

Z kolei awans Oskara Kosendy z Pijarskiego LO do ogólnopolskiego finału to sukces tym większy, że zajęcia przygotowujące do tej olimpiady zostały zorganizowane w tej szkole po raz pierwszy w czerwcu 2017 roku. Nikt w tej szkole jeszcze nie zdecydował się zdawać tego przedmiotu na maturze. Być może już za rok przyjdą kolejne sukcesy w olimpiadzie, bo nauczyciel Paweł Kolas przygotowuje już kolejną grupę uczniów – może nie bardzo liczną (na zajęcia uczęszcza 5 osób), ale z dużymi ambicjami.

Oskar Kosenda filozofią, jako nauką, zainteresował się dopiero w Pijarskim LO w Łowiczu, właśnie na zajęciach z wprowadzenia do filozofii na zajęciach z nauczycielem Pawłem Kolasem. Wprawdzie już wcześniej, niemal od dziecka, lubił stawiać trudne pytania i rozmyślać na ważne tematy, jednak dopiero na usystematyzowanych szkolnych zajęciach zdobył warsztat potrzebny do czytania tekstów filozoficznych – bo do przygotowania się na olimpiadę nie wystarczy uczenie się tylko z podręczników i opracowań, trzeba się też zmierzyć z samym autorem.

Oskara interesują różne dziedziny myśli filozoficznej, ale szczególnie bliskie są te, które mówią o człowieku, w tym etyka, filozofia kultury, społeczeństwa czy prawa. Przemawiają do niego dużo bardziej, niż ścisła filozofia analityczna. Początkowo najbardziej zainspirowali go św. Augustyn i Søren Kierkegaard, choć przyznaje, że stara się oddzielać własne przekonania religijne od dociekań filozoficznych, wzorując się to niejako na św. Tomaszu, który wyraźnie rozdzielał wiarę od rozumu, jako dwie zupełnie różne drogi poznania tego samego. Inspiruje go też Fryderyk Nietzsche, a także filozofowie współcześni, jeszcze żyjący jak Slavoj Żiżek czy Peter Singer. Zdecydowanie odrzuca koncepcję śmierci filozofii po II wojnie światowej. – W historii filozofii zawsze się coś działo i zawsze coś nowego. Ta nauka ma to do siebie, że jest stale żywa – mówi. – Mam zresztą wrażenie, że nawet we współczesnej popkulturze, coraz częściej zaczynają się pojawiać jakieś odniesienia do historii filozofii, co może świadczyć o odradzającym się zainteresowaniem tą nauką.

Sam Oskar zastanawia się nad studiowaniem filozofii, ale zaznacza, że byłby to jego drugi kierunek. Nie jest w takim podejściu odosobniony – przywołuje badania, które mówią, że dla blisko połowy studentów filozofii w Polsce jest ona właśnie drugim kierunkiem. – Można studiować jeden kierunek dla zdobycia typowych kwalifikacji w danej dziedzinie, natomiast filozofia daje ogólny rozwój w sposobie myślenia, który może się przydać w każdej innej dziedzinie. **aa, tm**

> Stara się oddzielać własne przekonania religijne od dociekań filozoficznych, wzorując się to niejako na św. Tomaszu, który wyraźnie rozdzielał wiarę od rozumu, jako dwie zupełnie różne drogi poznania tego samego.

REKLAMA

POŻYCZKI POZABANKOWE
Wnioskując o pożyczkę nie potrzebujesz zaświadczeń o dochodach
Szybka pożyczka na szybkie potrzeby – decyzja w 15 minut
Pozabankowe pożyczki konsolidacyjne – możesz spłacić nawet zaległe „chwilówki"
Oferta dla Rolników sezon wiosenny (na oświadczenie)
Oferty na każdą kieszeń
Osoby zainteresowane zapraszamy do kontaktu – tel. 664-978-800
Możliwość dojazdu do klienta
367790

I LICEUM OGÓLNOKSZTAŁCĄCE im. Józefa Chełmońskiego w Łowiczu
Łowicz ul. Bonifraterska 3
tel./fax (46) 837 42 00
www.lo1lowicz.pl
e-mail: lochelmon1@op.pl
zaprasza na
DZIEŃ OTWARTYCH DRZWI
w środę 25 kwietnia w godz. 15.00-17.00
Proponujemy naukę w 4 klasach
Zadbaj o swoją przyszłość. Wybierz I LO!
368508

TRAMEX – transport międzynarodowy i spedycja
• NAJNIŻSZE CENY •
TIR 4,39
ON 4,49
PB 4,59
GAZ 2,09
ZAPRASZAMY PRZEWOŹNIKÓW ORAZ KLIENTÓW INDYWIDUALNYCH
STACJA PALIW TRAMEX
WYNAJMIEMY 2 GARAŻE + POMIESZCZENIA NA GÓRZE do 200 mkw.
tel. 660-521-803
Stroniewice 9 A k. Domaniewic
367910

FERROXCUBE

„FERROXCUBE POLSKA" Sp. z o.o.
producent rdzeni magnetycznych
z siedzibą w Skierniewicach

POSZUKUJE PRACOWNIKÓW

Specjalista ds. Planowania Produkcji

Główne zadania i obowiązki:
- Tworzenie zleceń produkcyjnych używając dostępnej bazy danych zamówień klientów oraz systemu MRP lub innych aplikacji.
- Kontrola i rozliczanie zleceń produkcyjnych oraz wprowadzanie działań korygujących.
- Planowaniezleceń produkcyjnych w celu dostarczenia amawianego towaru do klienta na czas.
- Opracowanie planu tygodniowego i dziennego.
- Monitorowanie poziomu zmienności planu, podejmowanie akcji w celu złagodzenia ich skutków.
- Komunikowanie się z działem wysyłki towaru w sprawach dotyczących wszelkich zmian w tym zakresie (zgodnie ze wskazówkami podanymi przez klienta).
- Natychmiastowe informowanie o koniecznych zmianach w produkcji w celu zaspokojenia potrzeb klienta.
- Przygotowywanie i analiza raportów dotyczących realizacji harmonogramu produkcji, zdolności produkcyjnych, materiałów produkcyjnych, opóźnień oraz przyczyn opóźnień w dostawach i procesach.

Wymagania:
- Wykształcenie wyższe.
- Dobra umiejętność obsługi komputera (Excel, Access, Lotus Notes)
- Dobra znajomość języka angielskiego będzie dodatkowym atutem
- Mile widziane doświadczenie na podobnym stanowisku
- Mile widziana znajomość programów wspomagających planowanie
- Dobra organizacja pracy

Mechanik w dziale Wytwórni Granulatu

Główne zadania i obowiązki:
- Wykonywanie codziennej i okresowej kontroli stanu parku maszynowego w dziale wytwórni granulatu,
- Usuwanie awarii oraz realizacja remontów,
- Konserwacja i modernizacja urządzeń będących na wyposażeniu działu wytwórni granulatu zgodnie z dokumentacją techniczną,

Wymagania:
- wykształcenie minimum zawodowe o kierunku mechanik maszyn, elektryk, elektromonter, elektromechanik
- uprawnienia SEP w zakresie eksploatacji maszyn i urządzeń
- znajomość zagadnień automatyki, elektroniki, pneumatyki,
- biegłość w posługiwaniu się dokumentacją techniczną maszyn produkcyjnych

Kontroler – technolog w dziale Wytwórni Granulatu

Główne zadania i obowiązki:
- Utrzymywanie stałego nadzoru nad procesem produkcyjnym poprzez wykonywanie niezbędnych badań fizyko-chemicznych
- Przygotowanie próbek oraz pomiar gęstości i wielkości ziarna płatków ferrytowych
- Przeprowadzanie analiz fizyko-chemicznych,
- Obliczanie niezbędnych korekt składu mas produkcyjnych oraz innych parametrów technologicznych w celu utrzymania właściwej jakości produkcji;
- Pomiary parametrów masy lejnej
- Pomiary własności fizycznych granulatu
- Przygotowanie próbek i spiekanie w piecu laboratoryjnym
- Wykonywanie pomiarów elektrycznych spieczonych próbek i wpisywanie wyników do bazy danych

Wymagania:
- Wykształcenie średnie techniczne preferowane w zakresie chemii lub fizyki
- Zmysł praktyczny, operatywność
- Doświadczenie w pracy na podobnym stanowisku
- Gotowość do pracy **w systemie czterobrygadowym**

Operator maszyn

Główne zadania i obowiązki:
- Osoby zatrudnione na tym stanowisku będą odpowiedzialne za obsługę maszyn produkcyjnych w dziale produkcji w celu uzyskania wyrobów o ściśle określonych parametrach zgodnych ze specyfikacją.

Wymagania:
- Chęć pracy na produkcji w **systemie trzyzmianowym lub czterobrygadowym**.
- Gotowość do podjęcia pracy od zaraz.
- Dobra jakość pracy.

Mechanik – młynowy w dziale Wytórni Granulatu

Główne zadania i obowiązki:
- Osoby zatrudnione na tym stanowisku będą odpowiedzialne za produkcję granulatu o ściśle określonych parametrach zgodnych ze specyfikacją.

Wymagania:
- wykształcenie minimum zawodowe
- doświadczenie w pracy w zakładzie produkcyjnym
- gotowość do pracy zmianowej w systemie czterobrygadowym
- gotowość do podjęcia pracy od zaraz
- uprawnienia do obsługi wózków widłowych (wraz z egzaminem UDT)

Magazynier w Dziale Logistyki

Główne zadania i obowiązki:
- Dbanie o prawidłowe utrzymywanie zapasów wyrobów gotowych, odpowiednie zapakowanie i załadowywanie towaru na ciężarówki.
- Przyjmowanie wyrobów gotowych do magazynu fizycznie i w systemie SAP.
- Przygotowywanie wysyłki zgodnie z poszczególnymi dokumentami przychodzącymi z działu wysyłki towaru.
- Dbanie o prawidłowy obieg dokumentów.
- Załadowywanie prawidłowo oznaczonych paczek z etykietami na ciężarówki zgodnie ze specyfikacją.
- Dokonywanie inwentaryzacji celem sprawdzenia zgodności ilości zapasu rzeczywistego z systemem inwentaryzacyjnym.

Wymagania:
- Wykształcenie minimum zawodowe, średnie mile widziane.
- **Uprawnienia na wózki widłowe wydane przez Urząd Dozoru Technicznego – warunek konieczny.**
- Doświadczenie w pracy w zakładzie produkcyjnym lub na magazynie.
- Dobra organizacja pracy.
- Dobra znajomość obsługi komputera.
- Gotowość do pracy w **systemie dwuzmianowym.**

Operator lakierni mokrej i suchej w dziale Produkcji Ferrytów Pierścieniowych

Główne zadania i obowiązki:
- Osoba zatrudniona na tym stanowisku będzie odpowiedzialna za obsługę urządzeń do lakierowania na mokro (pistolet, pompa), lakierowanie produktów, kontrolę procesu lakierowania rdzeni (wizualną, geometryczną, elektryczną).

Wymagania:
- wykształcenie minimum zawodowe
- znajomość technik lakierowania mile widziane
- gotowość do pracy zmianowej w systemie trzyzmianowym
- doświadczenie w pracy w zakładzie produkcyjnym będzie dodatkowym atutem

Oferujemy:
- Stabilne warunki zatrudnienia. ▪ Możliwości rozwoju zawodowego w strukturach międzynarodowego koncernu.
- Możliwość skorzystania z transportu pracowniczego busami na trasach:

1) Łowicz ul. Starzyńskiego – Parma – Polesie – Stachlew – Wola Makowska – Ferroxcube
2) Łowicz os. Bratkowice – Mysłaków – Arkadia – Bobrowniki – Dzierzgów – Bełchów – Sierakowice Lewe – Ferroxcube
3) Topola – Miedniewice – Rawka – ul. Skłodowskiej – Osiedle Widok – ul. Sobieskiego – Ferroxcube
4) Lipce Reymontowskie – Święte Laski – Słomków – Maków – Krężce – Dąbrowice – Halinów – Skierniewice ul. Łódzka – Zadębie – ul. Rawska – Ferroxcube
5) Jeżów – Byczki – Godzianów – Nowe Rowiska – Dębowa Góra – Balcerów – Sierniewice ul. Mszczonowska – Ferroxcube
6) Skierniewice – Łajszczew Stary – Kamion – Prandotów – Franciszkany – Kaczorów – Strzyboga CPN – Podtrzcianna – Graniczna – Ferroxcube

CV z adnotacją dotyczącą wybranego stanowiska można składać w dziale personalnym lub wysłać e-mail na adres: rekrutacja@ferroxcube.pl
INFORMUJEMY, ŻE SKONTAKTUJEMY SIĘ TYLKO Z WYBRANYMI OSOBAMI

Prosimy o zamieszczenie i podpisanie klauzuli: „Wyrażam zgodę na przetwarzanie moich danych osobowych zawartych w mojej ofercie pracy dla potrzeb niezbędnych do realizacji procesu rekrutacji (zgodnie z ustawą z dnia 29.08.1997 o ochronie danych osobowych, Dz.U. z 1997r. Nr 133 poz. 883)".

368916

OGŁOSZENIE WÓJTA GMINY NIEBORÓW

Stosownie do art.35 ust.1 ustawy z dnia 21 sierpnia 1997r. o gospodarce nieruchomościami (j.t. Dz. U. z 2018r. poz. 121),

podaję do publicznej wiadomości, że w dniach od 5.04.2018 r. do dnia 25.04.2018 r. na tablicy ogłoszeń w Urzędzie Gminy Nieborów zostaje wywieszony wykaz:

NIERUCHOMOŚCI GRUNTOWEJ PRZEZNACZONEJ DO SPRZEDAŻY W TRYBIE BEZPRZETARGOWYM

na rzecz jej użytkownika wieczystego, zlokalizowanej w obrębie ewidencyjnym Bełchów,
oznaczonej nr. ewidencyjnym 644/5, o powierzchni 0,8207 ha.

- Termin złożenia wniosków przez osoby, którym przysługuje pierwszeństwo w nabyciu ww. nieruchomości wynosi 6 tygodni, licząc od dnia wywieszenia wykazu tj. od dnia 5.04.2018r. do dnia 16.05.2018 r.
- Wszelkich informacji można uzyskać w Urzędzie Gminy Nieborów w godzinach urzędowania tj. 7.00-15.00 w pokoju nr 106, tel. 46 838-56-13.

368906

POŻYCZKI POZABANKOWE do 25.000 zł
20 firm pożyczkowych
PRZYJDŹ i SPRAWDŹ OFERTĘ DLA SIEBIE!
FINES ŁOWICZ
ul. KRAKOWSKA 18
tel. 46 895-18-59

368037

ŁOWICKA SPÓŁDZIELNIA MIESZKANIOWA w Łowiczu,
ul. Starzyńskiego 1,

ogłasza przetarg ofertowy

NA REMONTY NAWIERZCHNI

w zasobach ŁSM w 2018 roku

Termin składania ofert do dnia **19.04.2018 r. do godz. 10**.

Warunki przetargowe i zakres realizacji robót do odbioru przez zainteresowanych w biurze ŁSM pokój nr 11, ul. Starzyńskiego 1 w Łowiczu, w godz. 9.00 do 14.00.

368621

OGŁOSZENIE BURMISTRZA MIASTA ŁOWICZA

o wyłożeniu do publicznego wglądu projektu aktualizacji studium uwarunkowań i kierunków zagospodarowania przestrzennego miasta Łowicza wraz z prognozą oddziaływania na środowisko

Na podstawie art. 11 pkt 7 i 8 ustawy z dnia 27 marca 2003 r. o planowaniu i zagospodarowaniu przestrzennym (Dz. U. z 2017 r. poz. 1073 z późn. zm.) oraz art. 39 ust. 1 pkt 2 do 5 ustawy z dnia 3 października 2008 r. o udostępnianiu informacji o środowisku i jego ochronie, udziale społeczeństwa w ochronie środowiska oraz o ocenach oddziaływania na środowisko (Dz. U. z 2017 r. poz. 1405) w związku z uchwałą Nr L/348/2014 Rady Miejskiej w Łowiczu z dnia 30 stycznia 2014 r. w sprawie przystąpienia do sporządzenia aktualizacji studium uwarunkowań i kierunków zagospodarowania przestrzennego miasta Łowicza zawiadamiam o wyłożeniu do publicznego wglądu projektu

Aktualizacji studium uwarunkowań i kierunków zagospodarowania przestrzennego Miasta Łowicza wraz z prognozą oddziaływania aktualizacji studium na środowisko w dniach od 16 kwietnia 2018 r. do 14 maja 2018 r. w Urzędzie Miejskim w Łowiczu, Budynek B, pokój 36, Stary Rynek 1, 99-400 Łowicz.

- **Dyskusja publiczna** nad przyjętymi w projekcie aktualizacji studium uwarunkowań i kierunków zagospodarowania przestrzennego miasta Łowicza rozwiązaniami **odbędzie się w dniu 09 maja 2018 r. w Urzędzie Miejskim w Łowiczu, Sala radziecka o godz. 12.00.**
- Jednocześnie informuję, iż stosownie do art. 46 pkt 1 oraz art. 54 ust. 2 i 3 ustawy z dnia 3 października 2008 r. o udostępnianiu informacji o środowisku i jego ochronie, udziale społeczeństwa w ochronie środowiska oraz o ocenach oddziaływania na środowisko (Dz. U. z 2017 r. poz. 1405) w/w projekt aktualizacji studium podlega strategicznej ocenie oddziaływania na środowisko.
- Zgodnie z art. 11 pkt 8 ustawy o planowaniu i zagospodarowaniu przestrzennym osoby prawne i fizyczne oraz jednostki organizacyjne nie posiadające osobowości prawnej mogą wnosić uwagi dotyczące projektu studium i prognozy **w nieprzekraczalnym terminie do dnia 05 czerwca 2018 r.**
- Uwagi należy składać na piśmie do Burmistrza Miasta Łowicza z podaniem imienia i nazwiska lub nazwy jednostki organizacyjnej i adresu, oznaczenia nieruchomości, której uwaga dotyczy. Organem właściwym do rozpatrzenia uwag jest Burmistrz Miasta Łowicza. Nieuwzględnione uwagi zostaną przedłożone Radzie Miejskiej Łowiczu do rozstrzygnięcia.

368881

Łowicz | UKE po naszej interwencji wszczął postępowanie wyjaśniające

Czy ulotki wprowadzały w błąd?

Żółte ulotki z ofertą kredytów oraz podanym numerem telefonu o podwyższonej płatności (7,69 zł z VAT za minutę połączenia), które przed kilkoma dniami wisiały na wielu słupach, rynnach itp. w Łowiczu, nie spełniały wymogów ustawy Prawo telekomunikacyjne. Sprawą zajął się, po interwencji Nowego Łowiczanina oraz opisaniu sprawy, m.in. Urząd Komunikacji Elektronicznej. Prezes UKE wszczął postępowanie w tej sprawie.

Ulotki rzucały się w oczy, w przeciwieństwie do napisanej bardzo małymi literami informacji o wysokim koszcie połączenia po zadzwonieniu na podany w ulotce numer telefonu.

Na sytuację zareagował burmistrz, wykorzystując to, że na terenie Łowicza nie można naklejać ulotek w dowolnych miejscach: są od tego słupy ogłoszeniowe, którymi administruje Ośrodek Sportu i Rekreacji w Łowiczu. Tymczasem OSiR-owi nikt nie zlecał takiego plakatowania.

NŁ poszedł dalej i wystosował pytania m.in. o to, czy działania tego rodzaju są zgodne z prawem, do Urzędu Komunikacji Elektronicznej oraz Urzędu Ochrony Konkurencji i Konsumentów. W obydwóch urzędach sprawa jest procedowana i są już pierwsze tego efekty.

– W przypadku, gdy któryś z czytelników Tygodnika Nowy Łowiczanin lub mieszkaniec Łowicza został oszukany, padł ofiarą wprowadzającej w błąd informacji zamieszczonej na ulotce na temat kosztów połączenia z numerem 708-877-xxx, powinien kierować swoje kroki i składać zawiadomienie o oszustwie do organów ściągania – zaleca, odpowiadając na nasze pytania i wątpliwości co do wspomnianych ulotek, Klaudia Kieliszczyk z UKE.

Już wstępna analiza przeprowadzona w UKE wskazała, że informacje zamieszczone na ulotce nie spełniały wymogów ustawy Prawo telekomunikacyjne, tj. **nie określały podmiotu realizującego dodatkowe świadczenie na wskazanym numerze, jak również nie spełniały wymogu stosowania odpowiedniego rozmiaru czcionki użytej do wskazania ceny połączenia.** Czcionka użyta w ulotce do wskazania ceny za połączenie jest mniejsza niż 60% rozmiaru czcionki użytej do wskazania numeru.

Przeprowadzona przez urząd weryfikacja potwierdziła natomiast, że przed rozpoczęciem naliczania opłaty za połączenie, zamieszczona jest bezpłatna zapowiedź głosowa informująca o koszcie połączenia.

Z udzielonej nam przez UKE odpowiedzi wynika, że przepisy ustawy z 16 lipca 2004 roku Prawo telekomunikacyjne jednoznacznie określają obowiązki podmiotu podającego do publicznej wiadomości informację o usłudze o podwyższonej opłacie (tzw. premium rate). Podmiot taki obowiązany jest podawać wraz z numerem usługi o podwyższonej opłacie cenę za jednostkę rozliczeniową usługi albo cenę za połączenie, w przypadku usługi taryfikowanej za całe połączenie, ze wskazaniem ceny brutto oraz nazwę podmiotu realizującego dodatkowe świadczenie. UKE stwierdziło jednoznacznie, że dane na ulotce nie określają podmiotu realizującego dodatkowe świadczenie na numerze.

Wątpliwości UKE wzbudziła m.in. zbyt mała wielkość czcionki z informacją o koszcie połączenia telefonicznego.

Ponadto jeśli informacja o usłudze premium rate jest podawana do publicznej wiadomości w sposób graficzny, tło takiej informacji nie może utrudniać lub uniemożliwiać zapoznania się z ceną za jednostkę rozliczeniową usługi albo ceną za połączenie w przypadku usługi taryfikowanej za całe połączenie. Nadto **rozmiar czcionki ceny** za jednostkę rozliczeniową usługi albo ceny za połączenie, w przypadku usługi taryfikowanej za całe połączenie, **nie może być mniejszy niż 60% rozmiaru czcionki numeru tej usługi.** Wynika to z art. 64 ust. 2 i 3 ustawy Prawo telekomunikacyjne.

Jednocześnie UKE zwraca uwagę, że jeżeli ktoś nie korzysta z usług premium (nie wykonuje połączeń na numery usług o podwyższonej opłacie, np. nie bierze udziału w loteriach, konkursach, quizach czy nie korzysta z usług np. wróżek na telefon), może zlecić u swojego operatora włączenie blokady na usługi premium.

Sprawie „ulotkowej" nadano bieg również w Urzędzie Ochrony Konkurencji i Konsumentów. – Nie wpłynęły do nas żadne skargi dotyczące tych ulotek. Nie możemy ocenić żadnej praktyki bez przeprowadzenia postępowania. Generalnie, każdy konsument powinien mieć jasną informację o cenie połączenia – powiedziała nam Agnieszka Majchrzak z UOKiK. Ponadto poinformowała nas, że sprawa została przekazana do Departamentu Polityki Konsumenckiej UOKiK. **mak**

Łowicz | Szkolny Dzień Patrona w ZSP nr 4

Sześciu Grabskich na szkolnym święcie

Sześć klas pierwszych z Ekonomika mierzyło się w czwartek, 22 marca, w turnieju z okazji Dnia Patrona Szkoły – Władysława Grabskiego – polskiego polityka (ministra skarbu oraz dwukrotnego premiera), ekonomisty i historyka, autora reformy walutowej.

AGNIESZKA ANTOSIEWICZ

Jednym z zadań było ucharakteryzowanie się uczniów na Władysława Grabskiego.

Gospodarzem tegorocznej edycji konkursu była kl. II LO A, która wygrała w ubiegłorocznej rywalizacji. Zabawę prowadzili Zuzanna Knera, Adam Boczek i Mateusz Markus. – Jest to konkurs organizowany z myślą o uczniach, które w tym roku zasiliły szeregi naszej społeczności – mówi nam nauczycielka Edyta Anioł-Plichta, wychowawczyni tej klasy. Zmaganiom przyglądało się jury w składzie: dyrektor Ewa Bury, nauczyciele i uczniowie.

Jedną z konkurencji był cosplay, czyli najlepsza charakteryzacja na patrona szkoły, która polegała na tym, że w każdej klasie jeden uczeń został ucharakteryzowany na Władysława Grabskiego – podczas prezentacji było ich sześciu. – Uczniowie wykazali się niezwykłą dbałością o szczegóły. Pojawiły się siwe włosy, ordery, okulary i inne atrybuty wizerunku naszego patrona – przyznaje Edyta Anioł-Plichta.

Uczniowie mieli też do wykonania inne zadania, pośród których były m.in. prezentacja tańca ludowego (oberek, kujawiak, podhalański, chodzony, krakowiak i mazur), wiersza z elementami gwary łowickiej oraz rywalizacja w turnieju wiedzy o szkole ph. „Milionerzy Ekonoma", w którym uczniowie mieli do dyspozycji dwa koła ratunkowe: telefon do wychowawcy i pytanie do klasy.

Futurystyczna wizja szkoły

Ciekawa okazała się konkurencja polegająca na odegraniu scenki przedstawiającej futurystyczną wizję naszej szkoły pt. „Ekonom za kilkadziesiąt lat". Oprócz gry aktorskiej liczyły się pomysły na scenariusz, ale tych uczniom nie brakowało. Pojawiły się wizje Ekonomika jako np. muzeum z zabytkowymi eksponatami, np. książkami, rekwizytami szkolnymi, a nawet figurami woskowymi nauczycieli, czy też pomysł innej klasy na przeprowadzenie naboru uczniów w formie castingu.

Pojawiła się też konkurencja dla wychowawców, która dostarczyła dobrej zabawy. Ich zadaniem było szybkie i bez namysłu udzielenie odpowiedzi na zadane przez prowadzących pytania, bez możliwości użycia słów „tak" i „nie". Pytania były podchwytliwe, należało być czujnym i udzielać odpowiedzi płynnie i szybko. Nie zabrakło zabawnych sytuacji, kiedy np. na pytanie „Czy lubi pani swoją pracę?" padała odpowiedź „rzadko".

Wygrała klasa I TB z wychowawczynią Marzeną Tomaszewską i to ona przygotuje przyszłoroczną zabawę dla klas pierwszych. Na drugim miejscu znalazła się klasa I TA z wychowawczynią Agnieszką Lewandowską, a na trzecim I TC z wychowawcą Sylwestrem Ciesielskim. **aa**

Kocierzew | Z sesji

Nie rozmieniając się na drobne

Podobnie jak w poprzednich latach, tak i w 2018 roku nie zostanie wyodrębniony fundusz sołecki. Decyzję taką podjęła Rada Gminy Kocierzew Płd. 27 marca.

Wprowadzając do uchwały, wójt Agnieszka Wojda mówiła, że w przypadku odmiennej decyzji radnych, pieniądze zostałyby rozdrobnione na sołectwa (w gminie jest ich 19). Do podziału na 2018 rok byłoby 267 tys. zł, co oznacza, że każde sołectwo otrzymałoby od kilku do kilkunastu tysięcy. Jednak nie mogłyby dowolnie wydatkować pieniędzy, bo fundusz może być realizowany tylko w zakresie zadań własnych gminy.

Zdaniem wójt, w gminie jest wiele kosztownych inwestycji, np. łatanie dróg, do których można dołożyć wspomniane 267 tys. zł, a potrzeby zgłaszane przez sołectwa gmina stara się na bieżąco realizować.

Należy jednak wspomnieć, że gdyby rada wyraziła zgodę na wyodrębnienie funduszu sołeckiego, to gmina mogłaby liczyć, że otrzyma z budżetu państwa od 20 do 40% zwrotu poniesionych wydatków dla sołectw (procent ten określa się na podstawie kwoty bazowej, którą wylicza się dzieląc dochody bieżące gminy przez ilość mieszkańców). **aa**

REKLAMA

mfo
mamy dobry profil

MFO S.A. to największy na rynku polskim oraz liczący się w Europie i na świecie producent profili stalowych. Dzięki dobrze wykwalifikowanemu zespołowi pracowników skutecznie wdrażamy nowoczesne technologie i staramy się sprostać potrzebom naszych Klientów.

W związku z ciągłym rozwojem poszukujemy kandydatów na stanowisko:

MŁODSZY OPERATOR PROFILARKI

OPIS STANOWISKA:
- Obsługa maszyn profilujących.
- Wypełnianie zleceń produkcyjnych.

OD KANDYDATÓW OCZEKUJEMY:
- Umiejętności czytania rysunku technicznego.
- Umiejętności obsługi urządzeń pomiarowych.
- Gotowości do pracy zmianowej (3 zmiany).
- Chęci do przyswajania nowych umiejętności.

W ZAMIAN OFERUJEMY:
- Pracę w stabilnej, rozwijającej się firmie z branży stalowej, posiadającej ugruntowaną pozycję rynkową.
- Możliwość rozwoju zawodowego we współpracy z największą na rynku firmą z branży stalowej.
- Zatrudnienia od zaraz, bezpośrednio u pracodawcy, w pełnym wymiarze czasu pracy na podstawie umowy o pracę.
- Wynagrodzenie i dodatki stosowne do osiąganych wyników.
- Prywatną opiekę medyczną.

Osoby spełniające wymienione kryteria, zainteresowane współpracą z firmą produkcyjną notowaną na parkiecie głównym GPW oraz poszukujące możliwości rozwoju zawodowego i osobistego, **prosimy o przesłanie CV oraz zgody na przetwarzanie danych osobowych na adres: praca@mfo.pl**

Dodatkowe informacje pod numerem telefonu: 663-553-999

Uprzejmie informujemy, że skontaktujemy się tylko z wybranymi kandydatami

368882

Województwo | Budżet obywatelski

Bierzemy sprawy w swoje ręce

Urząd Marszałkowski w Łodzi zaplanował spotkania informacyjne promujące budżet obywatelski województwa łódzkiego na 2019 rok.

Dla zainteresowanych nim osób z powiatu łowickiego zaplanowano spotkanie 25 kwietnia o godz. 16.00 w Centrum Kultury, Turystyki i Promocji Ziemi Łowickiej przy Starym Rynku 17. Wcześniej, bo 16 kwietnia, o godz. 15.00, podobne spotkanie zaplanowano w Urzędzie Miasta Skierniewice.

Samorząd województwa na 2018 rok po raz pierwszy zarezerwował 5 mln zł na inicjatywy lokalne. Dla potrzeb budżetu obywatelskiego teren województwa podzielono na pięć subregionów (powiat łowicki był w północnym), a w każdym do podziału było po 1 mln zł. Do Urzędu Marszałkowskiego wpłynęło ponad 300 projektów, na które mieszkańcy mogli głosować. Do realizacji wybrano 32 zadania, w tym aż 3 z Łowicza. Przypomnijmy, że były to: siłownia dla szkoły policealnej przy ul. Ułańskiej – która ma kosztować 300 tys. zł, publikacja Łowicki Folklor Muzyczny – spuścizna życia Mariana Moskwy – na którą dotacja wyniesie 80 tys. zł, publikacja na temat twórców ludowych i zespołu kultywującego folklor łowicki – 59,5 tys. zł.

W 2019 roku pula pieniędzy do podziału wzrośnie do 8 mln zł. Marszałek województwa Witold Stępień zapowiada, że wspierane będą w szczególności projekty społeczne, prozdrowotne, kulturalne, edukacyjne, sportowe, turystyczne i ekologiczne.

Wnioski na przyszłoroczne projekty będzie można zgłaszać już na przełomie kwietnia i maja tego roku. Warto się więc do tego dobrze i sprawnie przygotować. **mwk**

Raport

Dariusz Mroczek ponownie pomaga
Polakom w Solecznikach. str. 28

Drogi lokalne | Rząd zwiększa pomoc dla gmin

Na które drogi gminy chcą starać się o dodatkowe pieniądze

Dodatkowe 31 mln zł, oprócz tych planowanych w budżecie, ma otrzymać w tym roku województwo łódzkie. Uchwałą Rady Ministrów z 19 marca został ustanowiony nowy Rządowy Program na rzecz Rozwoju oraz Konkurencyjności Regionów, w ramach którego tylko w tym roku ma zostać przeznaczone 500 milionów zł na drogi lokalne w całym kraju.

Jest to program odrębny od Narodowego Programu Przebudowy Dróg Lokalnych, czyli tzw. „schetynówek" (który także jest realizowany). Rząd deklaruje, że nowy program nie ma zastąpić poprzedniego, a jedynie uelastycznić możliwość korzystania z niego. W przypadku nowego programu kryteria mają być łatwiejsze do spełnienia. Z różnych programów, w tym także tego nowego, na remonty drogowe w Polsce ma zostać w tym roku przeznaczone 1,3 mld zł. Województwo łódzkie otrzyma maksymalnie 6,21% tej sumy (ok. 31 milionów).

Nowy program był tematem konferencji prasowej w Urzędzie Wojewódzkim 22 marca, w której przedstawiali go wojewoda Zbigniew Rau oraz wicewojewoda Karol Młynarczyk. Dzięki rządowemu programowi jednostki samorządu terytorialnego uzyskają z budżetu państwa dofinansowanie na budowy, przebudowy i remonty dróg lokalnych. Beneficjentami programu mają być gminy oraz powiaty, a udział dotacji ma wynosić 60%-80% kosztów realizacji, przy czym maksymalna kwota to 5 mln zł. Wsparciem takim może być objęte jedno zadanie w jednej gminie oraz dwa na drogach powiatowych w danym powiecie (lub mieście na prawie powiatu).

Samorządy mają bardzo krótki termin na zgłaszanie wniosków – do 15 kwietnia, co utrudnia złożenie wniosku samorządom, które nie mają opracowanych dokumentacji na inwestycje drogowe. Wprawdzie nie trzeba teraz składać pełnej dokumentacji, ale samorząd składając wniosek deklaruje, że taką dokumentację posiada.

Zadanie musi być zakończone w 2018 albo 2019 roku, w tym drugim przypadku wniosek dotyczy jednak tylko dofinansowania działań wykonanych w 2018 roku. Wkład własny inwestycji musi wynosić co najmniej 20% całej wartości. O tym, które z wniosków otrzymają dofinansowanie, zadecydują trzy kryteria (zwane w uchwale „priorytetami"). Przede wszystkim inwestycja ma poprawiać dostęp do centrów gospodarczych i społeczno-kulturalnych oraz terenów inwestycyjnych. Brane po uwagę będzie też to, czy droga łączy się z drogami wyższego szczebla. Dobrze widziane będą też inwestycje w skrzyżowania, mosty, sygnalizację świetlną, ciągi piesze i pieszo-rowerowe.

A oto nasz raport o tym, na które drogi będą chciały pozyskać dofinansowanie gminy z terenu powiatu łowickiego i gminy Bolimów.

Miasto Łowicz

Ratusz chciałby pozyskać z programu dofinansowanie na trwającą od jesieni ubiegłego roku budowę **ul. Dmowskiego**. Całkowity koszt jej powstania to 10,2 mln. zł. Naczelnik Wydziału Inwestycji i Remontów w ratuszu Grzegorz Pełka powiedział nam, że w prace wykonane w ubiegłym roku kosztowały około 1,2 mln. zł, pieniądze te zostały już zapłacone i nie mogą być uwzględnione we wniosku, dlatego będzie on dotyczył wyłącznie wydatków na prace przewidziane w tym roku, czyli około 9 mln. zł. Miasto wystąpi do Urzędu Wojewódzkiego o dofinansowanie w wysokości 5 mln. zł. O więcej, zgodnie z zasadami programu, nie może.

– Wiemy, że to dużo, to maksymalna możliwa do uzyskania kwota wsparcia, a środków do podziału jest nie dużo. Mam nadzieję, że się uda, ale będziemy też zadowoleni, jeżeli otrzymamy nawet 1,5 mln. Myślę, że mamy szanse, spełniamy kilka dość istotnych kryteriów, jak np. poprawa bezpieczeństwa, budujemy nową drogę, rondo, oświetlenie uliczne, ścieżkę rowerową – powiedział nam naczelnik Pełka.

Przypomnijmy, że ul. Dmowskiego, jest budowana od podstaw, połączy Rondo Niepodległości i zaplanowane w ul. 1 Maja rondo, z którego w przyszłości kierowcy pojadą na wiadukt nad ul. 3 Maja.

Powiat łowicki

Powiat łowicki również będzie się starał o dofinansowanie remontu dróg z rządowego programu na rzecz rozwoju i konkurencyjności regionów. Dyrektor Powiatowego Zarządu Dróg i Transportu Anna Gajek-Sarwa powiedziała nam, że jest gotowa pełna dokumentacja na remont **dróg z Wiskienicy do Waliszewa.**

Była ona przygotowana w 2015 roku i wówczas składana do Programu rozwoju gminnej i powiatowej infrastruktury drogowej, w celu pozyskania dotacji w 2016 roku, co się nie udało.

Ponieważ samorząd powiatu będzie mógł złożyć tylko dwa wnioski na maksymalnie 5 mln zł, to Rada Powiatu Łowickiego będzie musiała szybko podjąć decyzję, który odcinek z ciągu pomiędzy Wiskienicą w gminie Zduny a Waliszewem w gminie Bielawy zostanie wybrany. Dyrektor PZDiT zapowiada, że trzeba będzie radnym przedstawić możliwości wykonania jednego odcinka, który wymaga remontu podobną technologią. Na pewno, jej zdaniem, możliwość pozyskania 60-80-procentowej dotacji jest najlepszym argumentem za tym, aby wniosek składać.

Gmina Bielawy

Gmina Bielawy będzie ubiegała się o dofinansowanie z nowego Rządowego Programu na rzecz Rozwoju oraz Konkurencyjności Regionów przebudowy **ulicy Garbarskiej i fragmentu Bielawskiej Wsi.** To jedna droga, o długości około 1000 m, zaplanowana do modernizacji w tym roku, której szacunkowe koszty wstępnie skalkulowano na 265 tys. zł.

Gmina Bolimów

Gmina Bolimów wystąpi o wsparcie na odtworzenie nawierzchni będącej w fatalnym stanie **drogi** gminnej wiodącej do **przejazdu kolejowego przed Sierzchowem i przystanku kolejowego Jasionna Łowicka.**

Inspektor w Urzędzie Gminy Kamil Michalczyk powiedział nam, że chodzi o odcinek o długości 985 m, który swój początek ma na skrzyżowaniu tej drogi z drogą powiatową łączącą Bednary i Karolew z Jasionną. W dokumentacji projektowej mowa jest o wykonaniu poszerzenia tej drogi z obecnych 3,5 m do 4,5 m, położeniu dwóch warstw bitumicznych, wykonaniu poboczy z tłucznia i rekonstrukcji rowów. Kosztorys opiewa na 886 tys. zł. Wniosek gminy będzie dotyczył dofinansowania w wysokości 80%. Michalczyk ocenia, że szanse na otrzymanie dofinansowania są, m.in. dlatego, że droga stanowi dojazd do przystanku kolejowego, z którego korzysta wielu mieszkańców gminy.

Wójt gminy Stanisław Linart powiedział nam, że z początku nowy program wsparcia inwestycji drogowych samorządów oceniał pozytywnie, rozczarował się jednak po zapoznaniu się ze szczegółami. Jak podkreślił, kryteria są wymagające i podobnie jak wcześniejsze programy rządowe ograniczają szanse na pozyskanie pieniędzy. – Chciałbym doczekać programu, który za główne kryterium będzie miał stan drogi i potrzeby gminy – powiedział nam.

Powiat skierniewicki

Wielu mieszkańców Bolimowa ucieszy zapewne, że powiat skierniewicki ma zamiar wystąpić o dofinansowanie prac modernizacyjnych odcinka **drogi łączącej Bolimów z Miedniewicami.** Droga stanowi główny dojazd do węzła Wiskitki na autostradzie A2 i w przeważającej części jest w bardzo złym stanie, pełna dziur i spękań. Kierowcy wybierają jazdę nią w ostateczności.

Wicestarosta Tadeusz Grotkowski powiedział nam, że powiat przygotowuje wniosek na modernizację 3.600 m wspomnianej drogi, począwszy od ronda w Bolimowskiej Wsi, w planach jest wykonanie poszerzenia odpowiadającego standardom drogi powiatowej, czyli do 6 m, położenie nowej nawierzchni, wykonanie poboczy oraz rowów odwadniających. Koszt inwestycji szacowany jest na ok. 4 mln. zł, powiat chciałby pozyskać 60 % tej kwoty. Reszta, czyli około 1,3 mln. zł ma pochodzić ze wspólnej kasy powiatu i gminy Bolimów, samorządy mają złożyć się na nią po połowie.

– Nie mam wiedzy, czy powiat Żyrardowski zamierza modernizować swój odcinek tej drogi, do Miedniewic, ale z doświadczenia wiem, że jeśli my zrobimy to na swoim terenie, będzie to dla niego zachętą, aby przewidzieć prace w najbliższej przyszłości – mówi Grotkowski.

Gmina Chąśno

Władze gminy Chąśno niedługo po ogłoszeniu programu i jego priorytetów, zgłosiły do niego **drogę z Chąśna Drugiego do Chąśna**, koło centrum gminy. Zadecydowało to, że jest na nią gotowa dokumentacja, poza tym najbardziej pasuje ona do priorytetów programu. Przypomnijmy, że przetarg na ten remont został już rozstrzygnięty – wykona go łowicki PRiD za przeszło 634 tys. zł. Nie jest to sprzeczne z zasadami programu. Na dofinansowanie tej samej drogi został już wcześniej złożony wniosek do Urzędu Marszałkowskiego. Otrzymanie jednego dofinansowania wyklucza możliwość skorzystania z drugiego, ale wójt Dariusz Reczulski uważa, że wobec tak krótkiego czasu na przygotowanie i tak warto było skorzystać ze stworzonej opcji. Żaden wniosek nie daje gwarancji otrzymania dofinansowanie, szukanie różnych źródeł zwiększa na to szanse.

Gmina Domaniewice

Jak powiedziała nam sekretarz Zofia Sut, nowy program jest znany, ale na ten moment (rozmawialiśmy 4 kwietnia – przyp. red.), nie została jeszcze podjęta decyzja, czy gmina Domaniewice będzie w nim partycypować. Zapadnie ona pod koniec tego lub na początku przyszłego tygodnia.

Gmina Kiernozia

Gmina Kiernozia nie będzie składała wniosku. – Są to kuszące pieniądze, ale nie mamy dokumentacji technicznej na drogi, które spełniłyby kryteria i mogłyby się „załapać" na dofinansowanie – powiedział nam sekretarz gminy Kiernozia Jarosław Bogucki. Drogi takie mają m.in. poprawiać dostęp do centrów gospodarczych i społeczno-kulturalnych i terenów inwestycyjnych czy też łączyć się z drogami wyższego szczebla, premiowane dodatkowymi punktami mają też być ciągi piesze, rowerowe, skrzyżowania.

Dodał też, że w gminie rozważany był pomysł, by złożyć wniosek na dofinansowanie planowanej do wykonania w tym roku drogi przez Długie, ale gmina już wcześniej wnioskowała o dofinansowanie modernizacji tej drogi jako tzw „dojazdówki do pól" z Funduszu Ochrony Gruntów Rolnych. Zresztą szanse na dofinansowanie akurat tej drogi nie byłyby wysokie.

RZUT OKIEM | PROBLEM ŚMIECI PRZY DROGACH

TOMASZ BARTOS

Na sesji Rady Gminy Nieborów 23 marca wójt gminy Andrzej Werle zwrócił uwagę na problem śmieci, które są wyrzucane do rowów i zakrzaczeń przy drogach gminnych. – Najpoważniejszy problem mamy przy drogach stanowiących dojazd do drogi serwisowej wzdłuż nowej siedemdziesiątki – powiedział – Zaraz po tym jak gminna ekipa je posprząta, pojawiają się nowe. Okazuje się, że dużo śmieci jest też przy samej dk 70. Przy tablicy witającej podróżnych wjeżdżających na teren gminy i w położonym obok lesie, pełno jest zużytych butelek po napojach i toreb foliowych. Sprzątnąć powinni je drogowcy a dalej właściciele lasu. Pięknie to nie wygląda. **tb**

Łódź, Łowicz | Służba zdrowia

NFZ zapłacił za nadwykonania

55 tys. zł otrzymał Zakład Opieki Zdrowotnej z Łowiczu z Narodowego Funduszu Zdrowie za nadwykonania ponad kontrakt w zakresie rehabilitacji, jakie powstały w 2017 roku.

Dyrektor placówki Jacek Kaniewski wyjaśnia, że była to zarówno rehabilitacja prowadzona ambulatoryjnie, w dziele fizjoterapii przy ul. Ułańskiej, jak i stacjonarnie na Oddziale Fizjoterapii i Rehabilitacji w Stanisławowie.

Zainteresowanie rehabilitacją jest od kilku lat bardzo duże, natomiast zapłacenie za nadwykonania za ten rodzaj usług medycznych – zdaniem dyrektora łowickiego szpitala – nie zdarzało się częściej niż co 5 lat. Warto jednak przypomnieć, że w połowie ubiegłego roku dotychczasowe kontakty zastąpiło budżetowanie i tylko część usług jest obecnie objęta kontaktem.

Jacek Kaniewski pytany przez nas o to, czy to odczuwalna kwota w budżecie szpitala, odpowiedział, że szanuje każdą „złotówkę", ponieważ w ostatnim czasie znacznie odczuwalny jest wzrost kosztów pracowniczych – nie tylko pracowników etatowych, ale też wszystkich innych osób zatrudnionych na innych umowach lub kontaktach. I można spodziewać się, że te koszty nadal będą rosnąć. Co do nadwykonań, to łódzki oddział NFZ porozumiał się w tej sprawie z niemal wszystkimi placówkami medycznymi co do zapłaty za nie. Ministerstwo Zdrowia przeznaczyło na nie w skali województwa 54 mln zł, a zasady ich finasowania były jednolite w całej Polsce.

Jak nas poinformowała Anna Leder, rzecznik NFZ w Łodzi, w Łowiczu, poza ZOZ, pieniądze za nadwykonania otrzymały: Es-Med – za pielęgniarską opiekę długoterminową, NZOZ Kaliska – za fizjoterapię ambulatoryjną, Stację Opieki Caritas – za hospicjum domowe. **mwk**

Gmina Kocierzew Płd.
Wójt Agnieszka Wojda powiedziała nam, że gmina planuje złożyć do rządowego programu wniosek na wykonanie **drogi od kościoła w Kocierzewie Południowym do Kocierzewa Północnego.** To krótki odcinek, o dł. ok. 700 m. Gmina już dwukrotnie starała się o pozyskanie środków na remont tej drogi z tzw. schetynówek. Wniosek spełniał wymogi formalne, jednak w rankingu pozostawał daleko w tyle. Wójt powiedziała nam, że warto spróbować, ponieważ droga i tak była planowana do realizacji, a dzięki programowi może uda się ją wykonać z udziałem dotacji. Kosztorysowa wartość prac to ok. 240 tys. zł.

Gmina Łowicz
Wójt Andrzej Barylski powiedział nam, że jeszcze nie zdecydował o tym, czy gmina złoży wniosek do nowego programu rządowego. Przyznał, że większość przebiegających przez gminę Łowicz dróg, to drogi powiatowe. Spośród tych, które są w zarządzie gminnym, niektóre wymagają remontu. O tym, czy jedną z nich zgłosić do programu wójt zdecyduje po tym, jak przeanalizuje warunki programu i wartości kosztorysowe. Pod uwagę brane są m.in. drogi w Zabostowie, Klewkowie, Zielkowicach i Pilaszkowie.

Gmina Łyszkowice
Wójt Gminy Łyszkowice Adam Ruta 3 kwietnia mówił, że analizuje sytuacje, ale jeszcze nie wie, czy któraś z dróg w gminie ma szansę na dofinansowanie z tego akurat programu w tym roku. – Konia z rzędem temu, kto w tak krótkim czasie, jaki dzieli ogłoszenie programu od terminu składania wniosków, zdołałby przygotować pełną dokumentację – stwierdza. Podkreśla też, że gmina korzysta i będzie korzystać z różnych możliwości pozyskiwania środków zewnętrznych na inwestycje drogowe, czego przykładem może być już rozstrzygnięty w tym roku przetarg na remonty kilku dróg dojazdowych do gruntów rolnych.

Gmina Nieborów
Gmina Nieborów złoży wniosek na zaplanowaną na ten roku budowę drogi, która połączy **drogę powiatową Nieborów – Ruszki** (Aleja Legionów Polskich) **z drogą gminną wiodącą na cmentarz** parafialny **w Kompinie.** Wójt Andrzej Werle powiedział, że jej długość wyniesie 555 m, a szerokości 5,5 m, obecnie gotowa jest już pełna dokumentacja oraz pozwolenia na inwestycję.

Przygotowania do budowy tej drogi trwają od kilku lat. Wcześniej była to wąska, gruntowa droga, ale gmina pozyskała grunt pod pas drogowy o szerokości 12 m od prywatnych właścicieli na mocy specustawy. Wykonano już korytowanie i ułożono podbudowę z tłucznia, przed położeniem asfaltowej nawierzchni trzeba będzie jeszcze go dosypać i wyrównać. Droga stanowi dojazd nie tylko do cmentarza, ale też do firmy Marinex i jest stale przez nią wykorzystywana.

– Mam nadzieję, że uda nam się otrzymać wsparcie na tę inwestycję, według kosztorysu może ona kosztować 880 tys. zł, ale ja sądzę, że w przetargu uzyskamy niższą cenę – powiedział nam wójt. Gmina Nieborów będzie starać się o wsparcie w wysokości 80%.

Gmina Sanniki
Czytaj obok

Gmina Zduny
Gmina Zduny planuje złożyć wniosek na **drogę Zduny Osiedle**. W przyszłym tygodniu planowana jest sesja Rady Gminy, zwołana w trybie nadzwyczajnym.

Jest to droga o łącznej długości około 700 m, która odchodzi od Drogi Krajowej nr 92 w kierunku północnym (jadąc od strony Łowicza zaczyna się w okolicach fotoradaru). Jest to droga prostopadła do trasy poznańskiej, ale ma też odcinki równoległe do niej, którymi dojeżdża się do posesji. Droga jest częściowo utwardzona asfaltem, częściowo destruktem. Gmina posiada dokumentację potrzebną do rozpoczęcia robót, aktualizacji wymaga tylko kosztorys. Szacunkowy koszt modernizacji tej drogi wynieść może około 150 tys. zł.

Wójt gminy Zduny Jarosław Kwiatkowski w rozmowie z nami przyznał, że innych gotowych dokumentacji gmina nie posiada, ponieważ z braku pieniędzy nie planowała inwestycji na drogach (na terenie gminy trwa inna duża inwestycja, II etap budowy kanalizacji sanitarnej – przyp. red.). W ramach tzw. Schetynówek gmina również nie składała w ostatnich latach wniosków o dofinansowanie, ponieważ nie ma takich gminnych dróg, które spełniały kryteria tamtego rządowego programu – tzn. takich, na które mogłaby otrzymać odpowiednią ilość punktów.

Czy będzie to możliwe w nowym programie – wójt zastanawia się, zwracając uwagę, że 30 mln zł na całe województwo, to nie jest dużo. Ale perspektywa uzyskania dofinansowania na poziomie 60-80% warta jest tego, aby spróbować. ■

MARCIN KUCHARSKI

Sesja Rady Gminy w Sannikach. Dyskutują ze sobą Maria Witkowska i Franciszek Kamiński.

MARCIN KUCHARSKI

Błoto na osiedlu Witosa w Sannikach. Tak wygląda większość osiedlowych uliczek.

Gmina Sanniki | Budżet gminy wywrócony do góry nogami

Szansa na kanalizację i nawierzchnię

Wniosek o budowę kanalizacji deszczowej oraz utwardzenie dróg na osiedlu domów jednorodzinnych nazywanych obiegowo „osiedlem Witosa" – od nazwy jednej z ulic – zamierza złożyć w najbliższych dniach gmina Sanniki. Decyzję w tej sprawie poprzedziła burzliwa dyskusja podczas sesji Rady Gminy w Sannikach w czwartek, 29 marca.

MARCIN KUCHARSKI
marcin.kucharski@lowiczanin.info

Jest jeden bardzo ważny aspekt wprowadzenia do budżetu gminy tej szacowanej nawet na 6-7 milionów złotych inwestycji. Otóż trzeba będzie zdjąć z tegorocznego budżetu wykonanie wszystkich innych zaplanowanych inwestycji. Własnych pieniędzy bowiem gminie wystarczy wyłącznie na wkład własny, który pokryje koszty kanalizacji i budowy nawierzchni na osiedlu Witosa.

Wg burmistrza Gabriela Wieczorka, w czwartek, tydzień wcześniej, gmina otrzymała informację o tym, że będzie możliwość złożenia wniosku na Witosa i szansa na pozyskanie dofinansowania nawet do 80% wartości inwestycji – właśnie z Rządowego Programu na rzecz Rozwoju oraz Konkurencyjności Regionów – o którym piszemy obok. Dwa dni przed sesją burmistrz Wieczorek poprosił radnych o nieformalne spotkanie, by przedstawić ten pomysł. Przyszła ok. połowa rady, żadne wiążące decyzje na spotkaniu nie zapadły.

Część radnych nie omieszkała jednak wypomnieć, że w takich sytuacjach lepszym rozwiązaniem byłoby zwołanie sesji nadzwyczajnej lub wspólnego posiedzenia komisji. – Jeżeli jest nadzwyczajna sprawa, to się zwołuje nadzwyczajną sesję – mówił wiceprzewodniczący Wiesław Nowicki. Wójt tłumaczył chęć przyspieszenia decyzji w tej sprawie małą ilością czasu na przygotowanie wniosku. Trzeba go złożyć do 15 kwietnia.

Mimo to radni zastanawiali się, czy decyzji w tej sprawie nie przełożyć na kolejną sesję, tłumacząc, że sprawę trzeba jeszcze przemyśleć i przedyskutować, co spowodowało oburzenie ze strony kilkorga mieszkańców z osiedla Witosa, którzy przysłuchiwali się obradom. W ich imieniu wielokrotnie głos zabierał radny z Sannik, Franciszek Kamiński. Przywoływał argumenty o tym, że osiedle tonie w błocie od wielu już lat, że nie można zaprzepaścić szansy na dofinansowanie budowy kanalizacji i drogi.

– Jesteśmy już miastem, ale na osiedlu tego nie widać. Nawet z węglem ciężko dojechać, a do sklepu trzeba gumowce zakładać – mówili mieszkańcy. – Z wózkiem z dzieckiem nie da się u nas na osiedlu spacerować – dodała młoda mama mieszkająca na osiedlu. O trudnej sytuacji na błotnistych uliczkach osiedlowych na Witosa pisaliśmy w NŁ zimą tego roku, kiedy to dodatnie temperatury spowodowały, że nieutwardzone drogi były w fatalnym stanie.

> Trzeba będzie zdjąć z tegorocznego budżetu wykonanie wszystkich innych zaplanowanych inwestycji.

Przypomnijmy, że gmina posiada, wykonaną przed dwoma laty, dokumentację techniczną budowy kanalizacji i nawierzchni na Witosa. Jej zrobienie kosztowało ok. 110 tys. złotych. Teraz trzeba ją sprawdzić i uaktualnić. – Czasu mamy dosłownie „na styk" – tłumaczył burmistrz. – To prośba, byście nam dali szansę na złożenie tego wniosku, choć nie mamy 100-procentowej pewności, że te pieniądze dostaniemy – mówił.

– Potrzeba odrobinę dobrej woli i róbmy to! – apelowali mieszkańcy. – Nikt nie powiedział nie, ale uchwałę dostaliśmy dopiero dzisiaj. Czy ktoś ode mnie usłyszał, że drogi wam nie chcemy zrobić? – zwróciła się do mieszkańców radna Maria Witkowska. – Ale deklaracji, że będzie droga robiona też nie... – kąśliwie dodał Franciszek Kamiński. – Przyszliśmy tutaj z dobrą wolą, ale chcemy wiedzieć na ten temat jak najwięcej – dodał od siebie wiceprzewodniczący Augustyn Wróblewski. Do sedna sprawy dotarł radny Roman Grochowski: – Po prostu musimy wytłumaczyć naszym mieszkańcom co i dlaczego zdejmujemy z budżetu – mówił.

Należy wyjaśnić, że gdyby okazało się, że gmina nie otrzyma dofinansowania budowy kanalizacji i nawierzchni na Witosa, to wróci do realizowania inwestycji dotychczas uwzględnionych w budżecie, a na osiedlu kontynuowane będzie nawożenie dróg gruntowych gruzem oraz kruszywem.

Co więc zostało zdjęte z tegorocznego budżetu? Jeśli wniosek na Witosa „przejdzie", nie będzie modernizowane boisko gminne w Sannikach (ok. 270 tys. zł), nie będą modernizowane świetlice/strażnice w Wólce Wysokiej i Lubikowie, gmina nie przekaże 50 tys. zł na zakup lekkiego samochodu strażackiego dla OSP Osmolin. Pozostała kwota będzie pochodziła z tzw. wolnych środków z ubiegłego roku.

Uchowała się natomiast inwestycja o wartości budżetowej 16 tys. zł, a mianowicie wykonanie dokumentacji na odwodnienie boiska i placu manewrowego przy szkole w Sannikach.

Kiedy będzie wiadomo co dalej z wnioskiem? W połowie maja wojewoda mazowiecki powinien listę zakwalifikowanych projektów. Do końca maja powinna ona natomiast zostać zatwierdzona w Ministerstwie Infrastruktury. Będziemy informować o losach wniosku. ■

RZUT OKIEM | DZIEŃ SOŁTYSA

MARCIN KUCHARSKI

Listy gratulacyjne oraz okolicznościowe upominki wręczone zostały sołtysom z gminy podczas ostatniej sesji Rady Miasta i Gminy w Sannikach w czwartek, 29 marca. Dzień Sołtysa to coroczne, coraz bardziej popularne święto, obchodzone w większości przypadków 11 marca. Co ciekawe, lokalnie można napotkać inne daty. Na zdjęciu: list gratulacyjny odbiera wieloletnia sołtyska Osmolina Maria Ciesielska-Bedyk. **mak**

REKLAMA

365660

367446

365912

1918–2018

100 lat odzyskania Niepodległości

Przed 100-leciem Niepodległości | Rozmowy Nowego Łowiczanina – odcinek 22

Wesele niejedno ma oblicze

Z Justyną Tufalską, autorką napisanej 3 lata temu pracy licencjackiej pt. „Od obyczaju do mody – przemiany wesel łowickich”, rozmawiamy o tym jak szybko zmienia się sposób, w jaki Polacy organizują wesela i jak się na nich bawią.

WOJCIECH WALIGÓRSKI

Justyna Tufalska o przeobrażeniach wesel na naszym terenie napisała pracę licencjacką, ale temat był jej bliski od dawna, bo śpiewała w zespole grającym na weselach.

■ **Skąd u Pani zainteresowanie tematem wesel i to jeszcze łowickich?**

– Od około 10 lat śpiewam na weselach. Wraz z zespołem śpiewałam najczęściej w rejonie Kutna. Pojawialiśmy się też często w Łowiczu i w okolicznych wsiach. Ponieważ widziałam, że łowickie wesela się zmieniają, przeobrażają, zainteresowałam się tym tematem, szczególnie że Łowickie jest interesującym regionem. Studiowałam też socjologię, a moja promotorka interesowała się zagadnieniem: od obyczaju do mody. Te czynniki złożyły się na napisanie pracy traktującej o przeobrażeniach wesel łowickich.

■ **Nawet w ciągu tych zaledwie 10 lat, kiedy Pani śpiewa, dużo się zmieniło?**

– Gdy zaczynałam śpiewać, wesela odbywały się w remizach, teraz mają miejsce na salach weselnych. Dawniej bardzo dużo pomagała rodzina: np. przy ubieraniu sali i sprzątaniu. Teraz wszystko to tkwi w rękach restauratorów. Wcześniej oczepiny były punktem kulminacyjnym wesel, obecnie się od nich odchodzi.

■ **Czy panie młode tego nie chcą?**

– Oboje młodzi. Gdy do nas przyjeżdżają, pytamy ich jakie maja oczekiwania wobec oczepin: czy powinny być długie, czy krótkie, z przyśpiewkami, czy bez. Zauważamy jednak, że nowożeńcy zaczynają odchodzić od tej tradycji.

■ **Co jeszcze się zmieniło?**

– Posiłki. Jeszcze 10 lat temu wydawana była tylko tradycyjna polska kuchnia. Współcześnie spotykamy zagraniczne posiłki, np. kuchni indyjskiej, sushi. Byłam także na weselu, na którym podawano spaghetti i pizzę...

■ **Ten ktoś bardzo lubił Włochy?**

– Nie wiem skąd to wynikało.

■ **I restauratorzy to opanowują?**

– No tak. Muszą, jeśli chcą być konkurencyjni.

■ **Kto przychodzi do restauratora? Młodzi?**

– Zazwyczaj państwo młodzi z rodzicami, bo to rodzice najczęściej płacą za wesele. Decydują jednak młodzi i wybierają tak, by odróżnić się od innych par. To jest cecha naszych czasów: jesteśmy indywidualistami, chcemy odróżnić się od masy, by nasze wesele było jak najdłużej zapamiętane.

■ **Coś w rodzaju nakręcającej się spirali?**

– Myślę, że tak. Widzimy to też pracując w zespole. Wymagania są coraz wyższe. Kiedyś byliśmy tylko tłem zabawy weselnej. Nasza rolą było wyłącznie granie i śpiewanie. Teraz dodatkowo bawimy ludzi poprzez integracyjne, zespołowe zabawy, przebieranki, konkursy. Prowadzimy też wspólne tańce. Jeszcze kilka lat temu jedyną zorganizowaną zabawą były wspólne śpiewy biesiadne przy stołach. Wtedy schodziliśmy do gości ze sceny tylko na parę minut, by przygrywać tradycyjne przyśpiewki.

> To jest cecha naszych czasów: jesteśmy indywidualistami, chcemy odróżnić się od masy, by nasze wesele było jak najdłużej zapamiętane.

■ **Czyli wymagają od was tego, czego kiedyś wymagało się od wodzireja? Czy też jest tak, że zabawę prowadzi i wodzirej, i wy?**

– Nie, to nam się jeszcze nie zdarzyło. Ale tak jest, gdy młodzi decydują się na didżeja – wtedy towarzyszy mu wodzirej, który uzupełnia jego pracę. Kiedy nowożeńcy decydują się na zespół, to bierze on na siebie zarówno granie i śpiewanie, jak i prowadzenie całej uroczystości – w tym oczepin. Jeszcze niedawno zdarzało się, że prowadziła ten obrzęd kobieta, która śpiewała na tę okoliczność różne przyśpiewki. Teraz pozostaje to w rękach zespołu.

■ **Stroną, która pcha do tego, by to było coś niezwykłego, są młodzi?**

– Tak.

■ **Czy didżeje zaczynają wypierać zespoły?**

– Niestety coraz częściej tak, bo są tańsi. Życzą sobie około trzech tysięcy, nie – jak zespół – sześć…

■ **Chyba maksymalnie trzy?**

– To zależy od tego, czy didżej jest uważany za profesjonalistę, czy towarzyszy mu wodzirej, jakie ma doświadczenie i jak bogaty repertuar oraz sprzęt.

■ **Jakie czynniki decydują o tym, co gracie?**

– Głównie moda. Młodzi przychodzą do nas i wskazują na typy muzyki, które chcieliby usłyszeć na swoim weselu. Zdarza się, że całkowicie zakazują grać disco-polo i biesiadę. Zawsze są jednak takie hity, które gramy po kilka razy w ciągu tej jednej nocy. Są to najczęściej utwory modne w danym roku, słyszane często w radio i TV.

Wracając do pytania, co jeszcze się zmieniło w przebiegu wesela na przestrzeni tych kilku lat: przyśpiewki. Dawniej goście bardzo lubili ludowe śpiewki. Znali je, dzięki czemu często konkurowali między sobą, kto zaśpiewa ich więcej. Teraz rzadko się to zdarza, a jeśli w ogóle, jest to zazwyczaj starszy mężczyzna, który wypił już konkretną dawkę alkoholu i którego żona stara się uciszyć, „by nie robił wstydu”. Zdarzają się też takie wesela, na których państwo młodzi nie życzą sobie grania biesiady przy stołach, ponieważ przyśpiewki są znane tylko starszym pokoleniom, a młodych zwyczajnie nudzą.

■ **Skąd przyszła moda na tańczenie na krzesłach?**

– Nie do końca się zgodzę, że jest to moda. To raczej zależy od charakteru gości: jeśli są oni otwarci na zabawę, wypiją troszkę alkoholu, jest przyjemna, rodzinna atmosfera, służąca dobrej zabawie, goście potrafią wchodzić na krzesła i stoły, tańcząc do przyśpiewek typu „Hej sokoły”. Zdarza się jednak, że czasami trudno jest zabawić gości i wzbudzić w nich chęć śpiewania, tańczenia, czy nawet delikatnego pobujania się przy stole. I nie zależy to tylko od zespołu i jego umiejętności. To, jak bawią się goście, zależy przede wszystkim od nich samych.

■ **Gdyby chcieć uogólnić, to czy można powiedzieć, że Polacy bawią się dobrze? Umieją się bawić?**

– Myślę, że tak, ale prawdą jest, że dawniej polskie wesela trwały 3-4 dni, potem skrócono je do dwóch, a teraz najczęściej trwają jedną noc. Rzadko organizuje się poprawiny. Nadal jednak goście bawią się do 5-6 rano, co w innych krajach jest niespotykane.

■ **Czy jest kanon polskich przebojów sprzed lat, który nadal się na weselach gra?**

– Oczywiście. Utwory Maryli Rodowicz, Krzysztofa Krawczyka, Anny Jantar – to klasyki, bez których wesele się nie może odbyć.

> Zdarza się, że nowożeńcy mają już dziecko, a panna młoda idzie do ślubu w welonie i białej sukni. Coraz rzadziej nowożeńcy przywiązują wagę do symboli.

■ **Młodzi nic przeciwko temu nie mają?**

– Nie, bo wiedzą, że na weselu są też dziadkowie, starsze ciotki i wujkowie. Wesele jest dla wszystkich, nie tylko dla młodych pokoleń. Z klasyki zagranicznej goście chętnie się bawią przy piosenkach Abby, Boney M., Freddiego Mercury z Queen.

– Czy w Łowickiem zaczyna wracać zwyczaj, że pani młoda idzie do ślubu w stroju ludowym?

– Jest taka tendencja, choć jeszcze niezbyt mocna. Te kobiety, które decydują się iść do ślubu w stroju ludowym, oczywiście go potem zdejmują i zakładają klasyczną, białą sukienkę, ponieważ wełniak jest za ciężki, by tańczyć w nim całą noc. Nowożeńcy w Łowickiem mają świadomość swojej bogatej kultury ludowej. Widać to między innymi po dekoracjach sal weselnych, stołów. Są one ozdobione łowickimi motywami, wycinankami. Graliśmy też na takim weselu, na które zaproszono kapelę łowicką. Zagrała ona biesiadne piosenki między stołami.

Było też takie wesele, gdy ta sama kapela grała marsza na wyprowadzenie panny młodej z domu, podczas tzw. błogosławieństwa, na które przyjeżdża najbliższa rodzina: dziadkowie, chrzestni, ciotki i wujowie, przyjaciele. Śpiewając na weselach zauważyłam, że wyłącznie od państwa młodych zależy, czy chcą oni kultywować tradycyjne zwyczaje weselne.

■ **Obecnie wiele małżeństw jest zawieranych przez pary, które już długo mieszkały ze sobą. Czy na weselu to widać, że ktoś to robi tylko po to, by ten związek jakoś usankcjonować, ewentualnie po to, by rodzina się już nie czepiała? A pary nie mieszkające wcześniej razem przeżywają to jednak bardziej autentycznie?**

– Na weselu tego nie widać. Nie jesteśmy w stanie rozpoznać czy nowożeńcy mieszkali ze sobą przed ślubem. Można jedynie dostrzec, czy mają już dziecko. Wtedy zazwyczaj nie ma oczepin, a dziecko pojawia się przy pierwszym tańcu i jest uczestnikiem wesela. Takie wesele rzeczywiście różni się od standardowego.

■ **Dawniej biała sukienka była symbolem dziewictwa. Teraz panie młode, które mieszkają z wybranym już jakiś czas, nie mają skrupułów, by te białe sukienki zakładać?**

– Nie, żadnych. Zdarza się, że nowożeńcy mają już dziecko, a panna młoda idzie do ślubu w welonie i białej sukni. Coraz rzadziej nowożeńcy przywiązują wagę do symboli.

■ **Symbolika tego stroju zanikła…**

– Tak. Biała suknia nie jest już symbolem dziewictwa i czystości.

■ **Miała Pani okazję śpiewać na weselach, na których obecni byli także obcokrajowcy?**

– Tak. Śpiewałam na weselu polsko-francuskim i polsko-brazylijskim. To drugie odbywało się w Nieborowie, ale panna młoda była z Łowicza. Wspominam je bardzo miło. Nowożeńcy, mimo że pochodzili z różnych krajów, zachowali polskie i łowickie tradycje. Panna młoda nie szła co prawda do ślubu w wełniaku, ale witała w nim gości na poprawinach. Pan młody, który pochodzi z Brazylii, w stroju łowickim wyglądał fantastycznie. Jego egzotyczna uroda świetnie komponowała się z kolorami stroju. Na to właśnie wesele zaproszono również kapelę łowicką, która wykonywała tradycyjne przyśpiewki i tańce – oberki.

■ **Zdarza się Pani występować też na weselach w dużych miastach, w Warszawie czy w Łodzi?**

– Tak. W dużych miastach wesela są dużo mniejsze, goście gorzej się bawią, jest mniej jedzenia, alkoholu, dominuje inna muzyka.

■ **Nie ma chęci, czy nie ma finansów, żeby przenieść do dużego miasta obyczaje z prowincji? Bo przecież w Warszawie, jeśli nie większość, to duża część wychodzących za mąż czy żeniących się to „słoiki”.**

– Myślę, że po pierwsze finanse, a po drugie ludzie wiedzą, że tutaj wesela mają inny klimat. Goście nie czują się swobodnie. Ja mieszkam w Warszawie już siedem lat i nie wyobrażam sobie zorganizować wesela tutaj. Głównie ze względów finansowych, ponieważ moja rodzina musiałaby tu przyjechać, trzeba byłoby ją tu przenocować. Z drugiej strony wiem, że odległość i świadomość wesela w stolicy byłaby dla niej dodatkowym obciążeniem. Gościom trudniej byłoby się wyluzować, bo to jednak Warszawa.

Wesela w dużych miastach są specyficzne. Dużo wcześniej się kończą, około pierwszej, zaraz po oczepinach, o ile te w ogóle są organizowane. Tradycje są mocno zapomniane. Na weselu w Markach pod Warszawą mogłam to dokładnie zaobserwować: ma-

lutkie posiłki, podane jak w restauracji, zakaz grania disco polo i biesiady. Odniosłam wrażenie, że państwo młodzi wstydzili się ludowości. To dziwne, bo przecież Polacy z tej ludowości się wywodzą. Prawie każdy z nas ma swoje korzenie na wsi, ta ludowość płynie w naszej krwi. Społeczeństwo niestety nie kultywuje tradycji i nie docenia jej. Dodam jeszcze, że nawet w wywiadach, które prowadziłam na potrzeby mojej pracy licencjackiej, kobiety, z którymi rozmawiałam, przyznawały, że tradycyjne zwyczaje to źródło wstydu i obciachu.

■ **Czyli postawa wstydzenia się swych ludowych korzeni dominuje ciągle nad trendem powrotu do tradycji?**

– Dominuje. Choć często zależy to od tego, czy wychowani zostaliśmy w szacunku dla tradycji, czy nie.

Ja osobiście nie jestem za tym, by organizować taki długie oczepiny, jakie były jeszcze 5-6 lat temu. Trwały one 2-3 godziny. Najpierw wykonywano przyśpiewki o panie młodej, później o panu młodym, o dziadkach. Niektóre z nich były prześmiewcze, a nawet zbereźne… Mogły kogoś urazić.

■ **Mówiła pani, że w Warszawie wesela są mniejsze. Czy to jest przejaw ogólnej tendencji, że wesela robią się mniejsze, bo ludzie nie chcą wydawać za dużo pieniędzy? Czy jednak dominuje „Postaw się”, żebyśmy to my mieli to najfajniejsze wesele, najlepsze, najbardziej zapamiętane?**

– Odniosłam wrażenie, że na terenach łowickich słowa „postaw się, a zastaw się” mają szczególne odzwierciedlenie w rzeczywistości. Wesela są tutaj duże – średnio 200 osób. W porównaniu do mojego rodzinnego Kutna, to dwa razy więcej. W Warszawie standardowe wesela liczą 50-60 osób. Wesela w Łowickiem są huczne

> Na terenach łowickich słowa „postaw się, a zastaw się” mają szczególne odzwierciedlenie w rzeczywistości. Wesela są tutaj duże – średnio 200 osób.

i wystawne. Zdarzało się, że jechaliśmy pod dom, który nie przypominał wielkiej, ekskluzywnej willi, a wesele było zorganizowane na najwyższym poziomie: młodzi podjeżdżali pod salę Porsche, wesele trwało dwa dni w eleganckiej sali pod Sochaczewem. Serwowane dania daleko odbiegały od standardów weselnych: stół z sushi, stół z ciastem, stół specjalnie dedykowany dla dzieci, dwóch fotografów, dwóch kamerzystów, fajerwerki i wiele innych dodatkowych atrakcji uświetniających wesele. Czy takie wesele może zostać zorganizowane bez kredytu?

■ **W Polsce obecnie co trzecie zawierane małżeństwo się rozwodzi. Siłą rzeczy potem są kolejne małżeństwa. Czy zdarzyło się pani, że śpiewała Pani na weselu po ślubie cywilnym zawieranym przez rozwódkę czy rozwodnika?**

– Mnie nie, ale mojemu koledze z zespołu, który gra dłużej, owszem. Grał nawet na dwóch weselach u tej samej kobiety. Niektóre osoby nie mają nic przeciwko, aby celebrować swój kolejny ślub. Najczęściej decydują się na to małżeństwa, gdzie jedno z nowożeńców jest kawalerem lub panną. Gdy dochodzi do ślubu dwóch osób, które są już po rozwodzie, to raczej urządzają oni kameralne przyjęcie.

Rozmawiał
Wojciech Waligórski

DO TEJ PORY ROZMAWIALIŚMY Z:

- burmistrzem **Krzysztofem Kalińskim**, historykiem, o dorobku i klęsce międzywojennego XX-lecia;
- **Krzysztofem Górskim**, byłym naczelnikiem miasta, o obchodach 11 Listopada w roku 1988 i – w kolejnym odcinku – o schyłkowym okresie PRL w Łowiczu;
- **Januszem Kukiełą** ze Związku Dużych Rodzin 3plus o dużych rodzinach i o tym, co wnoszą do społeczeństwa;
- położną **Małgorzatą Grzegorczyk** o tym, co się zmieniło na oddziałach położniczych i o cudzie narodzin nowego życia;
- ginekologiem **Adamem Skonecznym** o tym, dlaczego tyle kobiet rodzi przez cesarskie cięcie i, że to nie jest panaceum na wszystko;
- **biskupem seniorem Józefem Zawitkowskim** o świętach Bożego Narodzenia w Łowiczu;
- dziennikarzem **Krzysztofem Miklasem** o specyfice polskich świąt Bożego Narodzenia na tle innych krajów;
- archiwistą **Markiem Wojtylakiem** o tym, jak Polacy poszukują swoich korzeni;
- wolontariuszką **Agnieszką Kołaczek** o tym, dlaczego warto angażować się w pomaganie innym;
- **Cezarym Gawrońskim** z miejskiej komisji trzeźwościowej o tym, jak Polacy piją i co robić, by pili mniej;
- psychologiem, terapeutą **Hanną Wojciechowską** o uzależnieniu od narkotyków;
- **Wojciechem Czubatką** o emigracji z Polski i jak można się odnaleźć – lub nie – na obczyźnie;
- **Adamem Rogowskim-Tylman**, ordynatorem oddziału chirurgicznego szpitala w Łowiczu, specjalistą onkologiem o tym, kto nas będzie leczył na raka i jak ta choroba przestaje być tabu.
- **Jakubem Petelewiczem**, pracownikiem naukowym Centrum Badań nad Zagładą Żydów o uwikłaniu Polaków w zagładę polskich Żydów i ich zaangażowaniu w ich ratowanie;
- podinspektorem **Grzegorzem Radzikowskim**, Komendantem Powiatowym Policji w Łowiczu, o kondycji polskiej policji;
- **Beatą Jeziorowską**, polonistką w Pijarskim Liceum Ogólnokształcącym w Łowiczu, o tym, językiem mówią licealiści.
- **ks. Romanem Batorskim,** proboszczem w parafii w Słubicach k. Sannik, wykładowcą biblistyki i greki w Wyższym Seminarium Duchownym w Łowiczu o wierze Polaków.

NARODOWE ARCHIWUM CYFROWE

Warszawa, lata 20. Sortowanie monet w Mennicy Państwowej.

NARODOWE ARCHIWUM CYFROWE

Warszawa, kwiecień 1926. Demonstracja bezrobotnych na ul. Leszno.

Historia i Teraźniejszość | Czego nas uczy ostatnie 100 lat

Siła pieniądza

Dziś 13. odcinek naszego cyklu „Nieskończenie Niepodległa”, realizowanego przy współpracy z niezależnym ośrodkiem dokumentacji i najnowszych dziejów Polski „Karta”. Opisujemy jak doszło do opanowania hiperinflacji i wprowadzenia nowej waluty – polskiego złotego.

1918-2018 100 NIESKOŃCZENIE NIEPODLEGŁA

Ośrodek Karta

Jesienią 1923 cała struktura państwa polskiego zdaje się załamywać. Narastająca hiperinflacja rujnuje nie tylko finanse publiczne – narusza równowagę życia społecznego (gwałtowne strajki) i politycznego (starcia w Parlamencie).

Sejm zdobywa się jednak na ratunkowy krok. 19 grudnia 1923 premierem zostaje ekonomista Władysław Grabski, który otrzymuje specjalne uprawnienia reformatorskie. Przeprowadzone zostają radykalne cięcia kosztów administracji państwowej i usprawnienie ściągania podatków. Udaje się zrównoważyć budżet państwa i ustabilizować sytuację gospodarczą. Apel o patriotyczne wsparcie Banku Polskiego zyskuje mocny odzew. 1 lipca 1924 stabilny złoty wypiera jako walutę, drukowaną dotąd w milionowych nominałach, markę polską.

■ **Październik 1923** – w kraju pogłębia się kryzys gospodarczy, wraz ze spadkiem wartości pieniądza.

Juliusz Zdanowski (działacz Związku Ludowo-Narodowego) w dzienniku:

Na giełdzie panika. Na oficjalnej w ciągu pięciu dni poszedł dolar z 350.000 na 500.000, ale chcąc go dostać płaci się za niego do 1.400.000. W sklepach ceny od rana do wieczora skaczą o 10–20 procent.

Warszawa, 6 października 1923

■ **19 grudnia 1923** – utworzenie rządu Władysława Grabskiego.

Banknot z 1923 roku.

Premier Władysław Grabski w exposé wygłoszonym w Sejmie

Doszliśmy dziś do takiego stanu, że wszelki postęp w każdej dziedzinie, nawet szkolnictwa, nie mówiąc o reformie rolnej lub udoskonaleniach socjalnych, staje się niemożliwy, jeżeli najpierw – i to wkrótce – nie uporamy się z trudnościami finansowymi, które nie tylko paraliżują wszelkie porywy do udoskonalenia naszego stanu wewnętrznego, ale wytwarzają niebezpieczeństwo zarówno utrzymania pokoju wewnętrznego, jak i stanu obronności naszego kraju, wymagającej znaczniejszych nakładów pieniężnych.

Warszawa, 20 grudnia 1923

■ **29 kwietnia 1924** – wprowadzenie do obiegu nowej waluty: złotego polskiego. Emituje ją nowo utworzony Bank Polski.

Antoni Sujkowski (profesor Wyższej Szkoły Handlowej)

Stworzenie Banku Polskiego było pragnieniem całego społeczeństwa, a jego urzeczywistnienie, jako czynnika zabezpieczającego od spadku waluty, było swego rodzaju punktem honoru narodowego. Przedstawiciele zawodów wyzwolonych, urzędników i oficerów, czyli inteligencji pracującej – jak zawsze czynników w Polsce najbardziej patriotycznych i społecznie najwrażliwszych – złożyli aż 31% kapitału zakładowego. […] Pewną cząstkę akcji rozkupili z wielkim wysiłkiem nawet robotnicy fabryczni i koła najbiedniejszych rolników.

Warszawa, 1924

Bilet zdawkowy (banknot zastępujący monetę do czasu wprowadzenia odpowiedniej ilości bilonu podczas reformy walutowej) z 1925 roku.

NARODOWE ARCHIWUM CYFROWE

Warszawa, lata 20. Skarbiec w Mennicy Państwowej.

NARODOWE ARCHIWUM CYFROWE

Premier Władysław Grabski.

Okruchy życia

ODESZLI OD NAS | 26.03. – 30.03.2018

† 26 marca:
Ireneusz Kozłowski, l 46.
† 27 marca:
Tadeusz Teleman, l. 83;
Janina Straszyńska, l.86.
† 28 marca:
Zdzisław Piotrowski, l.81;
Mirosław Ścibor, l.70;
Mariusz Jarlachowicz, l.39.
† 29 marca: Zofia Czekaj, l.61;
Sławomir Wójcik, l.56, Łowicz.
† 30 marca:
Zenon Rudnicki, l.87, Głowno;
Ewa Jastrzębska, l.57.

Koleżance Emilii
wyrazy głębokiego współczucia
z powodu śmierci
BABCI
składają fizjoterapeuci
z Oddziału Rehabilitacji w Stanisławowie

368941

Wszystkim mieszkańcom ul. 17-go Stycznia
obecnym na uroczystości pogrzebowej
ŚP.
Mirosława Ścibora
serdeczne podziękowania
składa rodzina

369203

Wszystkim obecnym
na uroczystości pogrzebowej
ŚP.
Mirosława Ścibora
serdeczne podziękowania
składa rodzina

369204

Głowno | Miejski Ośrodek Kultury

W piątek podsumowanie akcji

W najbliższy piątek, 6 kwietnia, o godzinie 8.40, w Miejskim Ośrodku Kultury odbędzie się podsumowanie prowadzonej od lat także na terenie Głowna Akcji Pomocy Dzieciom Niepełnosprawnym, której organizatorem jest Polskie Towarzystwo Walki z Kalectwem.

W podziękowaniu za zaangażowanie w akcje coroczną tradycją stało się uwieńczenie jej spektaklem dla dzieci.

Tym razem najmłodsi obejrzą baśń muzyczną pt. „Brakujący element", w wykonaniu artystów w Łódzkiej Agencji Koncertowej. Wstęp wolny. **kl**

WSPOMNIENIA | POZOSTANĄ W NASZEJ PAMIĘCI

Mjr Henryk Wojda (1929-2018)

Henryk Wojda urodził się 17 maja 1929 roku w Starych Grudzach, w rodzinie Józefy i Stanisława Wojdów. Miał dwóch braci: Tadeusza (starszego) i Edwarda (młodszego). Rodzina zajmowała się rolnictwem. Młody Henryk uczęszczał do szkoły podstawowej w Jamnie. Później, w 1943 roku, podjął naukę w Zakładzie Rzemieślniczo-Wychowawczym Łowiczu.

Mjr Henryk Wojda (1929-2018)
Urodził się w Starych Grudzach. W czasie II wojny światowej wstąpił do Szarych Szeregów w Łowiczu. Po zakończeniu wojny został członkiem Zrzeszenia „Wolność i Niezawisłość". W 1948 roku został za swoją działalność aresztowany przez komunistów. Na wolność wyszedł w 1954 roku. Wyjechał do Łodzi, gdzie założył rodzinę. Przez lata trzymał swoją przeszłość w tajemnicy. Po 1989 roku został aktywnym działaczem łódzkich struktur Światowego Związku Żołnierzy AK. Wielki patriota, a przy tym człowiek bardzo skromny, rodzinny.

Działalność w podziemiu

O swojej działalności patriotycznej Henryk Wojda przez długie lata nie mówił, by nie narażać rodziny na niebezpieczeństwo ze strony komunistycznego aparatu bezpieczeństwa. Dopiero po latach, z czasem, zaczął mówić na ten temat więcej. Nie zdarzyło się jednak, by opowiedział o swej działalności patriotycznej od początku do końca, w formie zwartej historii. Co jakiś czas poruszał po prostu pewne wątki, które, uzupełnione o bogatą dokumentację (m.in. akta sądowe), pozwalają jednak odtworzyć tę, w wielu miejscach naznaczoną cierpieniem, historię.

Wkrótce po tym, jak trafił do Łowicza, nawiązał kontakty z działającymi na tym terenie organizacjami patriotycznymi. Wstąpił do Szarych Szeregów, gdzie przyjął pseudonimy „Tarzan" i „Sokół". Działał w plutonie dowodzonym przez Ryszarda Jaszkina. W organizacji zajmował się m.in. obserwowaniem ruchu na trasie Łódź – Łowicz czy siedziby gestapo w Łowiczu. Brał także udział w rozbrajaniu oficerów niemieckich, którzy do Łowicza przyjeżdżali na urlop z frontu. Szaroszeregowcy roznosili także ulotki propagandowe.

Koniec II wojny światowej dla walczących w podziemiu nie oznaczał wytchnienia. Po wejściu Armii Czerwonej Urząd Bezpieczeństwa, NKWD rozpoczęły nękanie żołnierzy Armii Krajowej, członków Szarych Szeregów. Henryk Wojda w lipcu 1947 roku wstąpił do Organizacji (Zrzeszenia) „Wolność i Niezawisłość". Przyjął pseudonim „Murzyn". Został zastępcą dowódcy IV Obwodu I Plutonu.

Zadaniem WiN-u było przede wszystkim kolportowanie ulotek o treściach antykomunistycznych, gromadzenie broni, zbieranie informacji, infiltracja Urzędu Bezpieczeństwa, wysyłanie „ostrzeżeń" nadgorliwym komunistom i ubekom.

Areszt i więzienie

25 lutego 1948 przy ul. Zduńskiej 52, w bramie Zakładu Rzemieślniczo-Wychowawczego w Łowiczu Henryk Wojda został aresztowany. Zarzucono mu przynależność do nielegalnej organizacji, której celem miało być „zmienienie przemocą ustroju państwa" (chodziło o WiN) oraz przechowywanie broni i amunicji. Wraz z nim sądzonych było jeszcze osiem osób. Dziewiętnastoletni wówczas Henryk został skazany na 12 lat więzienia, pozbawienie praw publicznych na 5 lat oraz przepadek całego mienia na rzecz Skarbu Państwa. Przeszedł przez kilka więzień: w Łowiczu, Łodzi, Łęczycy, Rawiczu, Wronkach, a na koniec w Siedlcach.

Henryk Wojda z kilkoma osobami podjął próbę zorganizowania ucieczki z łowickiego więzienia. Na dzień ucieczki wybrano sobotę 13 marca 1948 roku. Sobotę, gdyż wtedy w więzieniu była mniejsza obsada osobowa. Planowali obezwładnić i rozbroić strażnika, który roznosił kawę. Potem zamierzali przejść do wartowni, rozbroić pozostałych wartowników, uwolnić więźniów z cel i uciec.

Do fiaska akcji doszło w nietypowy sposób. W tym czasie w łowickim więzieniu przebywał i był cały czas przesłuchiwany i męczony żołnierz podziemia patriotycznego, do którego dotarł gryps o planowanej ucieczce. Pomyślał on jednak, że ucieczka to ubecka prowokacja i na jednym z kolejnych przesłuchań wykpił ją. W ten przypadkowy sposób o planach ucieczki dowiedziały się władze więzienia.

Na godzinę przed planowaną ucieczką Henryka Wojdę wywołano z celi. Nie wiedział o co chodzi. Postawiono go przed naczelnikiem więzienia o nazwisku Czerwiński, który powiedział o tym, że plan ucieczki został odkryty. Stwierdził też, że gdyby chciał, mógłby na nią pozwolić, a przed więzieniem ustawić dwa CKM i wszystkich uciekinierów po prostu wystrzelać.

Henryk Wojda był przekonany, że, jako organizator ucieczki, zostanie od razu zastrzelony lub przynajmniej skatowany tak, iż tego nie przeżyje. Tak się jednak, nie stało. Odprowadzono go do celi. W niedługim czasie przewieziono go do więzienia w Łodzi. Henryk Wojda nigdy nie dowiedział się, dlaczego naczelnik Czerwiński go wtedy oszczędził. Próbował to po latach wyjaśnić, ale uzyskał tylko informację o śmierci Czerwińskiego.

Oszczędzenie życia było tym bardziej dziwne, że przez cały niemal okres pozbawienia wolności Henryk Wojda był bity i torturowany. Bito czym popadnie i w co popadnie. Organizowano także „ścieżki zdrowia", gdy biło nawet kilkunastu strażników jednocześnie.

Henryk Wojda był jednak na ból bardzo odporny (co zresztą charakteryzowało go przez całe życie). Oprawcom nigdy nie udało się go biciem doprowadzić do utraty przytomności.

Na biciu się nie kończyło. Jednym ze sposobów torturowania więźniów było np. przywiązywanie do rozpalonego pieca. Osadzeni musieli również klęczeć przez kilka godzin na śniegu z podniesionymi rękoma. Zamykano ich w piwnicach zalanych po kolana w wodzie, a jednocześnie tak niskich, że nie można było się wyprostować. Trzeba więc było klęczeć w wodzie.

Ubecy stosowali też jeszcze inne metody. Gdy transportowali więźniów na pociąg do Rawicza, mówili okolicznym mieszkańcom, że prowadzą... SS-manów, co wywoływało agresję: rzucanie kamieniami, plucie, szarpanie.

> Przeszedł przez kilka więzień: w Łowiczu, Łodzi, Łęczycy, Rawiczu, Wronkach, a na koniec w Siedlcach.

REKLAMA

350214

ZAKŁAD POGRZEBOWY
Kompleksowe usługi pogrzebowe
Z. STRASENBURG
telefony całodobowe: 602 13 16 98, 46 838 72 62
ŁOWICZ, ul. UŁAŃSKA 14; ZDUNY 107a
www.strasenburg.pl

362913

Jeśli spotkało Cię nieszczęście
Jeśli zmarła bliska Ci osoba
Pomożemy Ci Ją godnie pożegnać...
ZAKŁAD POGRZEBOWY
Bożena i Henryk Słomiani
Łowicz, ul. Ułańska 4A
tel. 46/837-53-85, 601-375-385, 609-688-488

355683

W cyklu
Pozostaną w naszej pamięci
publikujemy wspomnienia o osobach zmarłych

Zachęcamy do kontaktu z naszą redakcją w celu przygotowania
ARTYKUŁU O BLISKICH ZMARŁYCH,
o których pamięć chcielibyście Państwo w ten sposób zachować. Można też nadsyłać własne teksty wspomnieniowe. Obie te formy są bezpłatne.

Kontakt: tel. 46 837 46 57, redakcja@lowiczanin.info

Redakcja

Więźniom, młodym jeszcze ludziom, nie pozwalano się uczyć. Próby pisania na małej tabliczce skończyły się dla Henryka Wojdy pobiciem i siedmioma dniami w ciemnicy. Biciem skończyło się także zgłoszenie nieznośnego bólu zęba.

Gdy Henryk Wojda siedział w więzieniu w Rawiczu, do jego matki przysłano telegram, w którym informowano, że syn nie żyje. Wynajęła wagon towarowy, by przewieźć zwłoki. Kupiła odpowiednią trumnę. Wraz ze starszym synem pojechała do Rawicza. Na miejscu powiedziano im, że Henryk Wojda został już pochowany. Chcieli uzyskać zgodę na zabranie ciała, ale okazało się, że zaszła pomyłka i zmarł inny Henryk Wojda.

Nie wiadomo do dziś, czy rzeczywiście była to zwykła pomyłka, czy tylko kolejny „zabieg" aparatu bezpieczeństwa. Choć członkowie rodziny byli już w Rawiczu, nie pozwolono się im przy tej okazji spotkać się z Henrykiem. Nie otrzymał również zgody na udział w pogrzebie swojego ojca w 1950 roku.

Najgorsze represje Henryk Wojda odczuł zaraz po aresztowaniu, a potem w więzieniu w Rawiczu. W ostatnim miejscu osadzenia, w Siedlcach, było już nieco lżej. Jako krawcowi z zawodu, pozwolono mu pracować w szwalni. Także strażnicy byli tam mniej zajadli.

Odzyskanie wolności

Henryk Wojda wyszedł na wolność po ponad sześciu latach od aresztowania – 27 lipca 1954 roku. Miało to związek z amnestią po śmierci Józefa Stalina. Wypuszczono go z więzienia w Siedlcach w zakrwawionej koszuli, w której aresztowano go w 1948 roku. Nową kupił mu przypadkowo spotkany człowiek.

Po wyjściu z więzienia Henryk Wojda wrócił do Starych Grudz. Po jakimś czasie przeniósł się jednak do Łodzi w poszukiwaniu pracy. O tę było jednak wyjątkowo trudno. Ludzi z jego przeszłością nikt nie chciał zatrudniać.

Po długich poszukiwaniach znalazł pracę w Spółdzielni Mleczarskiej przy ul. Gdańskiej. Podjął także naukę w wieczorowym technikum ekonomicznym. Zaczął także studiować prawo, ale powiedziano mu, że tacy jak on na tych studiach nie są potrzebni i go relegowano.

Około roku 1956 wziął ślub z Wiesławą z domu Stencel. W 1957 roku na świat przyszła córka Barbara. W 1963 roku urodziła się druga córka – Danuta.

Mimo swojej przeszłości, w spółdzielni, z którą zawodowo był związany do emerytury, piął się po szczeblach kariery. Z czasem został dyrektorem handlowym Zakładu Obrotu Towarowego. Był jedynym bezpartyjnym dyrektorem w spółdzielni.

Przez lata bał się jednak, czy przeszłość w pewnym momencie nie zostanie mu wyciągnięta i przy byle jakim pretekście nie będzie kozłem ofiarnym. – Nie raz opowiadał, że jak wchodził do gabinetu i widział w sekretariacie dwóch siedzących obcych mężczyzn, pierwszą jego myślą było czy to nie SB po niego – opowiada wnuk, Grzegorz Niewęgłowski. – Nie wiedział czego będą chcieli.

Tak, jak już wspominaliśmy, chcąc uchronić rodzinę, nie mówił o swojej działalności patriotycznej. Córka Barbara zapamiętała jednak, że gdy była małą dziewczynką, w domu przynajmniej raz wizytę złożyli podejrzani mężczyźni, najpewniej ubecy. Raz wrócił do domu pobity, po tym, jak ktoś napadł go niedaleko domu.

> Dziadek nie wszystkich nazywał przyjaciółmi, natomiast jeśli już ktoś był jego przyjacielem, to naprawdę mógł na niego liczyć, polegać na nim.

Działalność po 1989 roku

Henryk Wojda bardziej otwarcie zaczął mówić o swoich przeżyciach już po upadku komunizmu. Od początku zaangażował się w działalność Światowego Związku Żołnierzy Armii Krajowej – organizacji zrzeszającej, broniącej praw, pomagającej i reprezentującej środowiska weteranów, która także kultywuje pamięć o żołnierzach. Henryk Wojda był m.in. jednym z głównych inicjatorów budowy pomnika upamiętniającego lądowanie Cichociemnych w Czatolinie.

Przez długie lata był skarbnikiem w zarządzie okręgu łódzkiego. Pełnił w nim również przez jakiś czas funkcję wiceprezesa, a nawet prezesa. Działając we władzach okręgu chętnie współpracował także z lokalnymi kołami AK, m.in. w Głownie, Łowiczu czy Dmosinie.

Jako szaroszeregowiec, Henryk Wojd, chętnie współpracował również ze środowiskami harcerskimi, w tym także hufcem ZHP im. Kornela Makuszyńskiego w Głownie.

Odwiedzał, wraz z kolegami ze związku, szkoły, spotykał się z młodzieżą. Wszystkim chętnym opowiadali o swoich przeżyciach. Mówił nie po to, by się chwalić, a po to, by edukować. – Dziadek był bardzo skromny – wspomina Grzegorz Niewęgłowski. – Nie miał w sobie ani chęci zemsty, ani chęci pokazywania się. Stąd też bardzo niewiele osób wiedziało o jego działalności (...). Dziadek tym dookoła nie epatował. Nie tworzył mitu wokół siebie i nie opowiadał o tym, jak był bohaterem. Bardzo cicho i skromnie o tym mówił. Myślę, że najwięcej na ten temat opowiadali sobie z kolegami z ŚZŻAK.

Doceniony po latach

Już w wolnej Polsce został doceniony za swoją działalność patriotyczną. W 2000 roku otrzymał stopień podporucznika, następnie był awansowany na porucznika, kapitana i ostatecznie majora.

Był wielokrotnie odznaczany. Przyznano mu m.in. Srebrny Krzyż „Za Zasługi dla ZHP", Srebrny i Złoty Krzyż Zasługi, Krzyż Zrzeszenia „Wolność i Niezawisłość", Krzyż Kawalerski Orderu Odrodzenia Polski, Krzyż Więźnia Politycznego, Krzyż Armii Krajowej, Medal „Pro Memoria".

Rodzinny człowiek wielu pasji

Patriotyczne wartości Henryk Wojda starał się krzewić także w rodzinie. – Patriotyczne wychowanie otrzymaliśmy wszyscy – mówi Grzegorz Niewęgłowski. – Nawet pomimo tego, że dziadek nie opowiadał co przeżył, to jednak było wtłoczone w nas: czym jest Ojczyzna, czym jest Naród – że to jest wyższa wartość.

Córka Barbara i wnuk Grzegorz podkreślają, że Henryk Wojda był bardzo rodzinny. – Dla niego bardzo istotną wartością była rodzina – wspominają. – O wszystkich dbał, nie tylko o najbliższych. Dla niego rodzina nie kończyła się na drzwiach domu. Dla niego rodzina to byli bracia, bratankowie, bratanice, przyjaciele, których miał (...). Dziadek nie nazywał wszystkich przyjaciółmi, natomiast jeśli już ktoś był jego przyjacielem, to naprawdę mógł na niego liczyć, polegać na nim.

Henryk Wojda miał wiele pasji i zainteresowań. Fascynował się m.in. pszczelarstwem. Kiedyś miał 15 uli. Jeszcze w 2017 roku jeździł do swojej ostatniej pszczelej rodziny.

Od 1976 roku był myśliwym. Należał do głowieńskiego Koła Łowickiego „Sokół", w którym przez jakiś czas był przewodniczącym Komisji Rewizyjnej (działał też w Komisji Rewizyjnej w okręgu).

Bardzo dużo czytał. Pochłaniał wręcz – jak to określa rodzina – czasopisma. Wyrabiał sobie własny światopogląd czytając prasę, czy oglądając serwisy informatyczne różnych nurtów. Dawniej, co wieczór, słuchał radia Wolna Europa.

Poświęcał masę czasu działce na Konarzewie, dzięki której rodzina związała się z okolicami Głowna. Kupiono ją, gdy żona Wiesława zachorowała i ktoś powiedział, że powinna pić dużo świeżego soku z marchwi. Pan Henryk nabył więc działkę i obsiał marchwią. Z czasem na działce pojawił się sad jabłoniowy i wiśniowy.

Rodzina zapamiętała też Henryka Wojdę jako człowieka eleganckiego: chodzącego zawsze w garniturze i „pod krawatem". – Nawet jak szedł do pszczół, to miał specjalny krawat i koszulę – wspomina z uśmiechem córka Barbara.

Odszedł niespodziewanie

Ostatnie dwa lata życia, po wyjściu z poważnej choroby, spędził u rodziny w Głownie. Był w dobrej formie. Jak mówią bliscy, jego śmierć, która nadeszła 7 lutego 2018 roku, była wielkim zaskoczeniem. – On miał apetyt na życie, czekał wiosny – mówi córka Barbara.

Pogrzeb mjr. Henryka Wojdy odbył się 10 lutego, w kościele św. Jakuba Apostoła w Głownie. Miał charakter uroczysty. Odprawiający mszę dziekan głowieński, proboszcz parafii ks. dr. Stanisław Banach, dla dodania mu dodatkowej wagi, miał na sobie strój kanonicki, który, jak nam powiedział, nosi bardzo rzadko. W homilii ks. Banach przybliżył postać Henryka Wojdy, w oparciu o opracowanie, jakie napisała o nim jego cioteczna wnuczka – Agata Wojda.

W uroczystości pogrzebowej wzięły udział poczty sztandarowe: łódzkiego okręgu Światowego Związku Żołnierzy Armii Krajowej, głowieńskiego koła AK (niesione przez harcerzy z hufca ZHP im. Kornela Makuszyńskiego), łowickiego okręgu Szarych Szeregów oraz Koła Łowieckiego „Sokół". Pojawili się także przedstawiciele okręgu łódzkiego Światowego Związku Żołnierzy AK, na czele z prezesem płk. Tadeuszem Michalskim i kpt. Stanisławem Ofierskim.

Mjr Henryk Wojda spoczął na cmentarzu parafialnym w Domaniewicach. **kl**

Boczki Chełmońskie | Wielki Piątek

Droga Krzyżowa przeszła przez wieś

Ponad 100 wiernych uczestniczyło w Wielki Piątek w ulicznej Drodze Krzyżowej przez Boczki Chełmońskie, która wiodła z cmentarza parafialnego do kościoła pw. św. Rocha.

Nabożeństwu przewodniczył ks. proboszcz Mariusz Szmajdziński, aktywnie uczestniczyli w nim mieszkańcy, asysty strażackie i członkowie grup modlitewnych. – Droga oznacza przejście z miejsca do miejsca, ale Droga Krzyżowa, w której za chwilę przejdziemy, symbolizuje też przejście ze śmierci do życia – mówił ks. proboszcz. Procesja Drogi Krzyżowej rozpoczęła się na cmentarzu parafialnym od odmówienia Koronki do Miłosierdzia Bożego. Stamtąd modlitewny orszak wyruszył w kierunku kościoła.

AGNIESZKA ANTOSIEWICZ

Krzyż podczas procesji Drogi Krzyżowej w Boczkach Chełmońskich nieśli m.in. strażacy.

Przy każdej stacji rozważania czytali kandydaci do bierzmowania i następowała zmiana osób niosących krzyż. Symbol naszej wiary ponieśli m.in. druhowie z OSP, a następnie mężczyźni i kobiety z wiosek należących do parafii. Po nabożeństwie w kościele rozpoczęła się liturgia Męki Pańskiej. **aa**

WITAMY WŚRÓD NAS | W OSTATNICH DNIACH URODZILI SIĘ

W tej rubryce zamieszczamy fotografie noworodków, które w dniach poprzedzających wydanie tego numeru tygodnika urodziły się w szpitalach w Łowiczu i w Głownie, wraz z datą i godziną tej szczęśliwej dla rodziców chwili. Dziękujemy rodzicom, którzy zgodzili się na publikację i życzymy dużo radości z powiększenia rodziny. Każde nowo narodzone dziecko witamy serdecznie w naszej lokalnej społeczności. A jeśli Wasze dziecko urodziło się w tych dniach w jakimś innym szpitalu – prosimy, przyślijcie nam fotografię i dane (redakcja@lowiczanin.info) – także z przyjemnością je zamieścimy. **Redakcja**

Leon Sierant, ur. 23.03.2018 r., godz. 5.15; dł. 57 cm; waga 3.340 g; syn Sylwii i Waldemara, zam. Trębki.

Nina Wróbel, ur. 24.03.2018 r., godz. 13.35; dł. 56 cm; waga 3.220 g; córka Eweliny i Jacka, zam. Kocierzew.

Aleksander Bogusz, ur. 25.03.2018 r., godz. 14.30; dł. 62 cm; waga 4.800 g; syn Anny i Piotra, zam. Łowicz.

Wiktoria Gładka, ur. 26.03.2018 r.; godz. 13.00; dł. 54 cm; waga 3.400 g; córka Sylwii i Grzegorza, zam. Zabostów Duży.

Igor Żelaśkiewicz, ur. 27.03.2018 r.; godz. 3.00; dł. 53 cm; waga 2.950 g; syn Agnieszki i Pawła, zam. Łowicz.

Marcelina Antosik, ur. 27.03.2018 r.; godz. 13.10; dł. 57 cm; waga 3.540 g; córka Pauliny i Adama, zam. Mysłaków.

Blanka Grabowicz, ur. 28.03.2018 r., godz. 13.05, dł. 56 cm, waga 3.300 g, córka Marty i Adriana, zam. Małszyce.

Amelia Kruk, ur. 29.03.2018 r., godz. 10.15, dł. 56 cm, waga 3.540 g, córka Moniki i Roberta, zam. Łowicz.

Emilia Szewczyk, ur. 29.03.2018 r., godz. 12.30, dł. 59 cm, waga 3.700 g, córka Wiolety i Sebastiana, zam. Łowicz.

Jan Kołudzki, ur. 3.04.2018 r., dł. 55 cm, waga 3.850 g, syn Kingi i Piotra, zam. Łowicz.

Maja Pudłowska, ur. 3.04.2018 r., dł. 55 cm, waga 2.940 g, córka Anny i Artura, zam. Łowicz.

Maks Dzięgiel, ur. 3.04.2018 r., dł. 58 cm, waga 3.700 g, syn Wiesławy i Pawła, zam. Łowicz.

Kultura

HopKultura | Hemiolka

Bobby The Unicorn powraca

Klubokawiarnia HopKultura zaprasza na drugą odsłonę Hemiolki – projektu muzycznego realizowanego w ramach Małych Grantów.

7 kwietnia o godz 21.00 wystąpi Bobby The Unicorn, którego łowicka publiczność może pamiętać z koncertu podczas pierwszej edycji Ł Festiwalu w 2015 roku. Druga płyta solowego projektu Darka Dąbrowskiego nosi tytuł „Syreni śpiew" i jest zbiorem ośmiu utworów, w których gitary spotykają się z syntezatorami.

Bilety na koncert w cenie 10 zł są do kupienia w klubie. **aa**

Sanniki | Zespół parkowo-pałacowy

Park i pałac dłużej otwarte

Zespół parkowo-pałacowy w Sannikach, począwszy od kwietnia, jest dłużej otwarty dla zwiedzających. Do końca września blisko 10-hektarowy park będzie otwarty codziennie w godzinach od 8.00 do 21.00, bez względu na pogodę. W tych samych godzinach można również zwiedzać pałac. – Wtedy sprzedaż biletów realizują panowie z ochrony, można skorzystać z audioprzewodnika, który jest w cenie biletu – powiedziała nam Monika Gadzińska z ECA w Sannikach. Od października do końca marca był dostępny do godziny 17.00.

Zwiedzanie XVIII-wiecznego pałacu pod opieką przewodnika możliwe jest natomiast od poniedziałku do piątku w godzinach od 8.00 do 15.30. **mak**

Koncert | Bilety w sprzedaży

Rogucki solo w HopKulturze

19 kwietnia o godz. 20.00 w klubokawiarni HopKultura wystąpi Piotr Rogucki, znany jako wokalista rockowej grupy Coma i wykonawca solowy. Jest on też aktorem i jurorem programu Must Be The Music w telewizji Polsat.

Łowicki koncert jest częścią trasy „Rogucki solo", w czasie której wokalista zaprezentuje repertuar ze wszystkich swoich solowych albumów (ma ich 4) w nowych aranżacjach. Koncert jest biletowany, szczegóły w klubie. **aa**

MATERIAŁY PROMOCYJNE

Wokalista Piotr Rogucki.

Łowicz | Artyści z Łowicza nagrodzeni w Białymstoku

Własne aranżacje piosenek zapewniły triumf

Dawid Angielczyk, Malwina Ciesielska, Emilia Stępniak oraz Ewa Smerecka reprezentowali Łowicz podczas XXVIII Międzynarodowego Festiwalu Piosenki Super Mikrofon Radia Jard od 16 do 18 marca w Białymstoku.

Na scenie swoje umiejętności prezentowali soliści, duety oraz zespoły wokalne podzielone na kategorie wiekowe z różnych krajów. Czwórka z Łowicza zaprezentowała się w następujących utworach: Dawid Angielczyk w repertuarze Lady Pank „Zawsze tam, gdzie Ty", Malwina Ciesielska w piosence Tiny Turner „Proud Mary", Emilia Stępniak „Każdy swoje dziesięć minut ma" Seweryna Krajewskiego oraz Ewa Smerecka z piosenką „Dziwny jest ten świat" Czesława Niemena.

Artyści brali także udział w kategorii duety oraz zespoły wokalne. Smerecka i Ciesielska zaśpiewały „You raise me up" Josha Grobana. Ta dwójka, wraz z Emilią Stępniak, tworząc zespół „Crazy peas", wykonała piosenkę Abby „Money, money money" w klimacie tanga. Warto dodać, że piosenki Krajewskiego i Niemena oraz w duecie i tercecie, były w aranżacji jednej z uczestniczek, Ewy Smereckiej.

EWA SMERECKA)

Artyści przywieźli z Białegostoku III miejsce i dwa wyróżnienia.

> Traktujemy te wyjazdy nie tylko jako zawody artystyczne, ale też jako relaks, integrację, a także odpoczynek od codziennych spraw.
>
> **Ewa Smerecka**

Ostatecznie została ona wyróżniona w kategorii soliści powyżej 16 lat, w duecie wraz z Malwiną Ciesielską w kategorii powyżej 16 lat zdobyły III miejsce, zaś zespół „Crazy peas" otrzymał wyróżnienie w kategorii zespoły powyżej 16 lat. Zwycięzcy zostali nagrodzeni statuetkami oraz pamiątkowymi szarfami.

Czwórka z Łowicza w konkursach muzycznych startuje już nie po raz pierwszy. – Jeździmy po całej Polsce i traktujemy te wyjazdy nie tylko jako zawody artystyczne, ale też jako relaks, integrację, a także odpoczynek od codziennych spraw – mówi nam Ewa Smerecka.

Artyści z Łowicza planują już kolejne występy, lecz na razie nie zdradzają szczegółów. **mg**

REKLAMA

GABINET SPECJALISTYCZNY | Łowicz, ul. Pijarska 3 w którym przyjmują:
SPECJALISTA ENDOKRYNOLOG
prof. dr hab. n. med. Katarzyna Winczyk
- co drugi wtorek w godz. 14-16, tel. 609-836-609
SPECJALISTA CHORÓB PŁUC, ALERGOLOG, PEDIATRA
Bożena Kucińska - czwartki w godz. 11-15.30, tel. 606-140-120
SPECJALISTA ORTOPEDA - TRAUMATOLOG Janusz Dubas
- czwartki w godz. 16-18, tel. 602-668-997
SPECJALISTA DERMATOLOG Zbigniew Wroniecki
- poniedziałki w godz. 15-16, piątki w godz. 11-12, tel. 602-276-728
(wtorki, piątki w godz. 16-18 - os. Noakowskiego 1/39)
SPECJALISTA CHIRURGII OGÓLNEJ I ONKOLOGICZNEJ
dr n. med. Adam Rogowski-Tylman
- wtorki, piątki w godz. 16 -19
KARDIOLOG, SPECJALISTA CHORÓB WEWNĘTRZNYCH
dr n. med. Grażyna Dąbrowska
- poniedziałki, piątki i co drugi wtorek od 16
- zapisy: tel. 501-359-450
ECHO SERCA, HOLTER EKG, HOLTER CIŚNIENIOWY
- zapisy codziennie pod nr tel. 510-562-012
DIETETYK dr Karolina Gajda
- zapisy pod nr telefonu 609-180-611
363383

SPECJALISTA GINEKOLOG - POŁOŻNIK - CYTOLOG - USG
KUŚMIERCZYK KRZYSZTOF
GABINET PRYWATNY (recepty, szpitale NFZ)
PEŁNA DIAGNOSTYKA
PEŁNE LECZENIE NA MIEJSCU
BADANIA PROFILAKTYCZNE
tel. 601-254-571
Łowicz ul. Ułańska 2 (Medyk)
codziennie 15⁰⁰-20⁰⁰ – BEZ ZAPISÓW
soboty – PO UZGODNIENIU
366411

prywatny gabinet lekarski
LEKARZ INTERNISTA
Roman Wasilewski
EKG
CZYNNY: pn., wt., czw. 17-20
sob. 10.30-15.00 + wizyty domowe
Pozostałe dni po uzgodnieniu tel.
Badania sportowców (do 23 r. życia)
Głowno, ul. Czarnieckiego 16
tel. 502-758-980, 42/719-49-09
366413

GABINET CHIRURGICZNY
dr n. med. GRZEGORZ KOKOŁASZWILI
SPECJALISTA CHIRURGII OGÓLNEJ
• usuwanie zmian skórnych (histopatologia)
• elektrokoagulacja • esperal • rektoskopia
Łowicz, os. Dąbrowskiego 24 (rampa)
Gabinet czynny: wt., pt. 16⁰⁰-18⁰⁰
Zapisy: 696-736-880
368437

SPECJALISTA NEUROLOG
WITOLD WYPYCH
Łowicz, ul. Krakowska 4
umowa z NFZ i prywatnie
Pacjenci NFZ pierwszorazowi – krótka kolejka
pn. 8-12 i 14-18
wt., śr., czw., pt. 8-12 i 16-17.30
tel. 603-099-810
366467

PRYWATNY GABINET psychologiczny
Sebastian Ziółkowski
OFERUJE POMOC PSYCHOLOGICZNĄ
dla młodzieży i dorosłych
791-287-661
psycholog.lowicz@wp.pl
367824

REHABILITACJA
FIZJOTERAPIA
MASAŻ
GIMNASTYKA KOREKCYJNA
Stryków Medico
gabinet 13
tel. 515-366-417
368299

GABINET CHORÓB SKÓRY
DERMATOLOG
Lek. spec.
ZBIGNIEW WRONIECKI
Łowicz, os. Noakowskiego 1/39
wtorki, piątki 16-18
Głowno, ul. Wyspiańskiego 8 (za Szpitalem)
czwartki 15-17
tel. 602-276-728
368458

GABINET NEUROLOGICZNY
Jacek Pełka
specjalista neurolog
Adres: Łowicz ul. Długa 20d
tel. kom. 602 706 803, www.neurocenter.pl
Przyjęcia w czwartki (po umówieniu się telefonicznym)
*bóle głowy *zawroty głowy *szumy uszne *bóle kręgosłupa *zaburzenia czucia *padaczka *stwardnienie rozsiane *ch.Parkinsona *zaburzenia widzenia *zaburzenia snu *nerwice *depresje *zaburzenia lękowe *zaburzenia pamięci *zaświadczenia dla pracodawcy *zaświadczenia do ZUSu * i inne.
368867

GABINET CHIRURGICZNY
specjalista chirurg
Bożena Kosiorek
ŁOWICZ, os. Kostka bl. 12/17
▪ Gastroskopia ▪ Rektoskopia
▪ Zabiegi chirurgiczne
▪ Esperal ▪ Wizyty domowe
Zapisy tel. 604-287-850
366862

GABINET ORTOPEDYCZNY
Kamil Kniczek
▶ iniekcje dostawowe (blokady kręgosłupa, kw. hialuronowy)
▶ leczenie zmian zwyrodnieniowych stawów, urazów sportowych
▶ osocze bogatopłytkowe (czynniki wzrostu)
▶ USG ortopedyczne
Łowicz, ul. Świętojańska 1/3B, pok. 111
drugi i czwarty wtorek miesiąca od godz. 14.00, tel. 664-127-755
367917

GABINET „ALEXANDER-MED"
AKUPUNKTURA I TERAPIA MANUALNA
▪ leczenie schorzeń kręgosłupa
▪ rwa kulszowa, barkowa
▪ przepuklina dysków
▪ nerwica i naruszenie snu
▪ skolioza u dzieci ▪ bóle migrenowe
▪ bóle korzonków
CODZIENNIE, godz. 17.30-18.30
Głowno, ul. Wojska Polskiego 10
42/639-86-40
44/714-68-75, 601-226-862
368443

ARS MEDICA
Przychodnia Lekarzy Specjalistów
Łowicz, ul. Nowa 8
tel. 46/837-38-32, 46/816-20-40
MEDYCYNA ESTETYCZNA
DR JACEK BOCHEŃSKI
Przyjmuje w co drugi piątek od godz. 11⁰⁰
• Zabiegi korygujące mimikę twarzy
• Zabiegi korygujące kształt twarzy przy pomocy kwasu hialuronowego
• Zabiegi korygujące stan skóry
• Zabiegi specjalne
368526

ZSP NR 3

Część artystyczna apelu – było w niej dużo muzyki i śpiewu.

Łowicz | ZSP nr 3

Reymontiada 2018

Przedstawienie „Wielkanoc u Borynów" było głównym punktem obchodów „Reymontiady", czyli Dnia Patrona w Zespole Szkół Ponadgimnazjalnych nr 3 obchodzonego 27 marca.

Podczas apelu uczniowie przypomnieli biografię noblisty oraz charakterystyczne motywy z jego najważniejszych dzieł. Przedstawienie oparte było na fragmentach „Chłopów", przypominających wielkanocne tradycje ludowe i obrzędy naszego regionu.

Dzień Patrona był też okazją do rozstrzygnięcia i wręczenia naród w kilku szkolnych konkursach, w tym na najlepszy portret Reymonta (zwyciężyła w nim Natalia Kostrzewska z klasy III K). Zostały też wręczone certyfikaty ukończenia gastronomicznych praktyk zawodowych w Niemczech oraz kursu kwalifikacyjnego „Stylizacja fryzur i paznokci".

Nagrodę starosty łowickiego odebrała z rąk wicestarosty Grzegorza Boguckiego Elżbieta Kotlarska, nauczycielka przedmiotów przyrodniczych i opiekun otwartej niedawno ekopracowni.

oprac. tm

BIBLIOTEKA W NIEBOROWIE

Laureaci konkursu plastycznego na portret wróbla.

Nieborów | Gminna Biblioteka

Nagrody za portret wróbla

Dużym powodzeniem cieszył się konkurs plastyczny pt. „Wróbelek Elemelek – portet", zorganizowany przez Gminną Bibliotekę Publiczną w Nieborowie. Zgłoszonych zostało do niego 148 prac autorstwa dzieci z terenu gminy Nieborów.

Dzieci wykazały się dużą pomysłowością. Do wykonania portretów popularnych ptaków wykorzystały kredki, farby, a w niektórych pracach także ptasie pióra. Jury zdecydowało się nagrodzić: w grupie uczniów klas „0" Franciszka Kaszkura i Lenę Czubak, w grupie uczniów klas I-IV, gdzie zgłoszonych zostało najwięcej prac, bo aż 84, nagrody otrzymali: Ada Ziębińska, Mateusz Dziedzic, Kacper Strzelczyk i Julia Papuga. W grupie uczniów klas V-VII nagrody powędrowały do: Magdy Kowalczyk, Karoliny Wójcik i Jakuba Gluba. Laureaci konkursu otrzymali w nagrodę za swoje prace książki oraz dyplomy.

tb

Błędów | Szkoła Podstawowa

Historia dążeń do niepodległości

W Szkole Podstawowej im. Józefa Chełmońskiego w Błędowie przez kilka dni (19-23 marca) uczniowie tej szkoły oraz jej goście mogli oglądać wystawę „W drodze do niepodległości", przygotowaną przez Archiwum Akt Nowych, związaną z obchodzonym w tym roku stuleciem odzyskania przez Polskę suwerennego bytu.

19 marca, podczas szkolnego apelu, wystawa została zaprezentowana uczniom szkoły. Uczniowie klasy III, Michalina Majer i Michał Jabłoński, przypomnieli uchwałę Sejmu Rzeczypospolitej Polskiej dotyczącą „Patronów i jubileuszy roku 2018", prezentując sylwetki postaci historycznych, których pamięć ma być w tym roku kultywowana szczególnie – Zbigniewa Herberta, Ireny Sendlerowej, arcybiskupa Ignacego Tokarczuka) oraz najważniejsze wydarzenia w drodze do niepodległości. Obejrzano też prezentację multimedialną przygotowaną przez uczniów klasy II, a także „Animowaną historię Polski" Tomasza Bagińskiego.

Przez kolejne dni wystawę oglądali uczniowie innych, zaproszonych szkół (z Mastek, Gągolina Południowego, Kocierzewa Południowego i Łaguszewa), a 23 marca także przedstawiciele władz gminy Chąśno.

Wystawa, ilustrowana zdjęciami z zasobu Narodowego Archiwum Cyfrowego, składa się z 30 tablic i jest jednym z elementów projektu edukacyjnego „Dla Niepodległej". Została ona stworzona na bazie kalendarium wydarzeń istotnych dla odzyskania niepodległości oraz budowania II RP. Poszczególne tablice opisują historię od formowania się legionów w 1914 r., aż po reformę Grabskiego. Tablice, ilustrowane zdjęciami i skanami dokumentów pochodzącymi z zasobu Archiwum Akt Nowych, pozwalają przyswoić wiedzę na temat formowania się granic i rozwoju Państwa Polskiego.

Prezentowane są w niej sylwetki Józefa Piłsudskiego, Ignacego Paderewskiego, gen. Józefa Hallera, Romana Dmowskiego, Wojciecha Korfantego i Eugeniusza Kwiatkowskiego, a także kalendarz złożony z plansz edukacyjnych oraz „teczka sztubaka" z materiałami, które przybliżyły uczniom czasy II RP z punktu widzenia obywatela.

tm

SZYMON MOŃKA

Pamiątkowe selfie Zespołu Śpiewaczego z Bednar z konkursu w Opocznie, na pierwszym planie Szymon Mońka.

Bednary | Zespół Śpiewaczy

Zaśpiewali w Opocznie

Zespół Śpiewaczy z Bednar, w siedemnastoosobowym składzie wystąpił 24 marca w I Przeglądzie Artystycznego Ruchu Seniorów – Opoczno 2018, który miał miejsce w tamtejszym Miejskim Domu Kultury.

Mieszkańcy gm. Nieborów zaprezentowali kilka utworów, m.in. „Złoty pierścionek", „Bystra woda" i „Zimny drań". Zaśpiewali świetnie, ale nie znaleźli się w gronie laureatów. W sumie w kat. zespołów wystąpiło 21 grup. Specjalne wyróżnienie dla instruktora zespołów otrzymał Szymon Mońka, który m.in. akompaniuje chórowi na akordeonie. W tym roku chór z Bednar wystąpił też na VIII Wojewódzkim Przeglądzie Twórczości Dojrzałej Przystanek 60+ Kolędy i Pastorałki, śpiewał program świąteczny dla miejskich i powiatowych samorządowców w muzeum w Łowiczu i rodzimej parafii. Oprócz tego wystąpił z programem pieśni patriotycznych w nieborowskiej szkole.

tb

TOMASZ MATUSIAK

Wystawę w Błędowie oglądają uczniowie SP w Mastkach.

REKLAMA

NZOZ ALAMED
Stryków, ul. Kopernika 29a
tel. 42 719 88 49

● PORADNIA CHIRURGICZNA + USG
Krzysztof Ciesielski spec. chirurg
– pn., śr, pt. 15³⁰-18⁰⁰
tel. kom. 607 340 904

● USG DOPPLER ŻYŁ I TĘTNIC KOŃCZYN DOLNYCH
dr n. med. Michał Libiszewski
– wtorki od godz. 15³⁰
po uzgodnieniu telefonicznym

● PORADNIA ENDOKRYNOLOGICZNA
dr n. med. Renata Koptas-Głoskowska
spec. endokrynolog
– środy po uzgodnieniu telefonicznym

● PORADNIA KARDIOLOGICZNA
dr n. med Monika Piechowiak
spec. chorób wewn.
czwartki po uzgodnieniu telefonicznym

● PORADNIA UROLOGICZNA
Piotr Kowalski spec. urolog
– poniedziałki godz. 17³⁰
po uzgodnieniu telefonicznym

● PORADNIA STOMATOLOGICZNA
Alicja Ciesielska
spec. periodontolog
– pn.-pt. po uzgodnieniu telefonicznym
• stomatologia zachowawcza i dziecięca • endodoncja • protetyka • chirurgia stomatologiczna i implanty • ortodoncja • zdjęcia RTG zębów

● PORADNIA NEUROCHIRURGICZNA
dr n. med. Ryszard Bober
spec. neurochirurg
– piątki po uzgodnieniu telefonicznym

● PORADNIA REUMATOLOGICZNA
dr n. med. Henryk Kapusta
spec. reumatolog
– wtorki po uzgodnieniu telefonicznym

● PORADNIA GINEKOLOGICZNA
dr n.med. Krzysztof Szram
spec. ginekolog-położnik
– wtorki godz. 15⁰⁰
po uzgodnieniu telefonicznym

www.nzoz-alamed.pl
364628

GABINET STOMATOLOGICZNY
GOLDENT
LEK. DENT. MALWINA GOLAN
PROFILAKTYKA, STOMATOLOGIA ZACHOWAWCZA, STOMATOLOGIA DZIECIĘCA, PROTETYKA, LECZENIE KANAŁOWE, ZDJĘCIA RTG ZĘBÓW, WYBIELANIE ZĘBÓW
ZDUNY 134, 99-440 ZDUNY, TEL:692-177-066
367991

HOLLYDENT
dr n. med. Monika Colonna-Walewska
specjalista stomatologii zachowawczej i endodoncji
- leczenie powikłań i trudnych przypadków pod mikroskopem
- licówki pełnoceramiczne
- korony i mosty porcelanowe - cyrkon
- implanty
tel. 42 710 76 47, 697 107 647
Głowno ul. Czackiego 2
363813

KLINIKA STOMATOLOGICZNA
rejestracja: 506 100 273
czynne 7 dni w tygodniu!
ZAPRASZA NA KOMPLEKSOWE LECZENIE DZIECI I DOROSŁYCH
▪ Głowno, ul. Wojska Polskiego 32/34
▪ Łowicz, ul. Iłowska 1/3 ▪ Łódź, ul. Kolińskiego 27
NFZ
ZAKRES USŁUG: •implanty •chirurgia szczękowa •ortodoncja •stomatologia estetyczna •protetyka
LASER, OZON, MIKROSKOP, RTG
367923

GABINET STOMATOLOGICZNY
KATARZYNA KOLAS-GRAJEWSKA
STOMATOLOGIA DLA DOROSŁYCH i DZIECI
Łowicz ul. Gdańska 5
tel. 533-882-280
blisko dworca PKS i PKP
368439

Urszula Maciągowska-Siniarska
SPECJALISTA ORTODONTA
Łowicz, ul. Krakowska 36
(w bramie obok poczty)
wtorki, środy, piątki: 8-13
poniedziałki, czwartki: 14-20
tel. 46/837-28-54, 728-380-827
APARATY STAŁE I ZDJEMOWANE
• umowa z NFZ • wizyty po uzgodnieniu telefonicznym
367934

PRYWATNY GABINET
Leczenia Uzależnień
NARKOTYKI DOPALACZE ALKOHOL, LEKI
Michał Banasiak
Psychoterapeuta uzależnień
PIERWSZA WIZYTA GRATIS
Łowicz, Krakowska 4
tel. 793-772-303
www.chcewyzdrowiec.pl
368455

Łowicz ul. Tkaczew 7F
CENTRUM stomatologiczne
lek.dent. Sylwia Marzec
z zespołem lekarzy
czynne: codziennie 8-20, sob. 8-16
zapisy tel. 519-640-150
368911

protetyka stomatologiczna
PROTEZY - EKSPRESOWE NAPRAWY
Renata Wykrętowicz
Przychodnia „Remedium" Głowno
ul. Kopernika 19, tel. 607-371-781
368866

PROTETYKA DENTYSTYCZNA
Elżbieta Zubko
· PROTEZY
· ekspresowe NAPRAWY
PRACOWNIA PROTETYCZNA
Przychodnia Remedium w godz. 8-16
Głowno, ul. Kopernika 19
po godz. 17.00 dom
Głowno, ul. Kopernika bl. 15 m. 35
tel. 600-047-277
Możliwość wykonania protezy w ciągu 1 dnia
361784

PROTEZY -NAPRAWY
Naprawa protez:
➤akrylowe ➤elastyczne
➤szkieletowe
MULTIDENT
tech. dent. P. Pągowski
ul. Spółdzielcza 3, Łowicz
666-284-606
366580

GABINET STOMATOLOGICZNY
PERŁOWY UŚMIECH
KAROLINA FRONTCZAK
lekarz dentysta
Łowicz
ul.Batalionów Chłopskich 2b
NZOZ Wigor, gab. nr 12
609 646 644
368454

Aktualności

Gmina Kiernozia | Genowefa Kobierecka skończyła 100 lat

Stulatka z Brodnego Towarzystwa

Podczas setnych urodzin pani Genowefy Kobiereckiej z Brodnego Towarzystwa w gminie Kiernozia goście zaśpiewali jej „200 lat”.
– Aż tyle, to może nie, ale jeszcze kilka chciałabym...
– żartowała jubilatka.

MARCIN KUCHARSKI

Genowefa Kobierecka z Brodnego Towarzystwa wraz z synami: 70-letnim Andrzejem oraz 68-letnim Wiesławem.

Pani Genowefa urodziła się 28 marca 1918 roku. Wychowała dwóch synów (Andrzeja – obecnie 70-latka i Wiesława – obecnie ma 68 lat) i córkę Marię (zmarła w 2006 roku w wieku 44 lat). Doczekała trzech wnuków: Karola (rocznik 1979), Rafała (rocznik 1982) i Mariusza (rocznik 1985) – wszyscy są synami Wiesława oraz dwóch prawnuków: Wojtka (syn Karola) i Maćka (syn Rafała).

Ciekawe jest to, że nieżyjący już mąż pani Genowefy – śp. Mieczysław Kobierecki – również dożył sędziwego wieku, zmarł mając 100 lat, 1 miesiąc i 2 dni.

W dniu urodzin 100-latkę odwiedzili w domu w Brodnym Towarzystwie przedstawiciele gminy Kiernozia, w tym wójt Beata Miazek, szefowa USC Ewa Lachowicz, sekretarz gminy Jarosław Bogucki, przedstawiciele Kasy Rolniczego Ubezpieczenia Społecznego. Oczywiście nie zabrakło też rodziny.

Pani Genowefa mieszka we własnym, niedużym domku – po sąsiedzku z jednym z synów i rodziną. – U mamy jesteśmy nawet i 15 razy dziennie. Mamy wspólne podwórko. Przygotowujemy jedzenie, pilnujemy, żeby wzięła wszystkie zapisane leki, bo z pamięcią bywa różnie – opowiada syn Wiesław. W Brodnym Towarzystwie mieszkają od 1961 roku, wcześniej mieszkali w Osmoleńcu, który obecnie leży w obrębie miejscowości Chruśle. Ich ojciec miał tutaj ziemię.

Pani Genowefa od zawsze pracowała w rolnictwie oraz zajmowała się domem i gospodarstwem. Opiekowała się też chorą córką, u której w wieku 3 lat zdiagnozowano gościec i w kolejnych latach przechodziła wiele operacji. – Biednie się żyło, a mama miała dużo pracy związanej z opieką nad Marysią – wspomina syn Andrzej.

Pani Genowefa z domu nazywała się Gajdowicz. Wychowywała się w wielodzietnej rodzinie. W domu było ich siedmioro rodzeństwa, w tym 6 chłopaków i ona jedna (była przedostatnim z narodzonych dzieci).

Jubilatka wspominała, że ojciec był osobą postępową, a jej bracia byli uzdolnieni muzycznie i grali na różnych instrumentach. Jej matka nazywała się z domu również Kobierecka, wyszła za Józefa Gajdowicza, a córka (czyli pani Genowefa) ponownie nosi nazwisko Kobierecka. – Tylko że tamci Kobiereccy i ci, to zupełnie inne rodziny, tylko nazwisko takie samo – tłumaczy nam syn pani Genowefy, Wiesław.

Jeszcze przed wojną pani Genowefa chodziła do żeńskiej szkoły ludowej w Dąbrowie Zduńskiej. Lubiła pracować przy gospodarstwie. Do pracy rwała się nawet tuż przed „setką”. – Jeszcze rok czy dwa lata temu temu mama wypatrywała przez okno czy już jedziemy z pola z ziemniakami, bo chciała pomagać i chociaż worek przy sortowniku przytrzymać – wspomina syn Wiesław.

Pani Genowefa wyszła za mąż 30 czerwca 1947 roku. Z mężem poznała się „gdzieś na wsi”, pochodził z Ciechomina, który obecnie jest również w obrębie miejscowości Chruśle. Przyszli małżonkowie mieszkali około 1,5-2 km od siebie. – Daleko nie musieli się szukać. To u nas rodzinne, ja mam żonę zza miedzy, po sąsiedzku ją znalazłem – żartował syn jubilatki, Wiesław.

Pani Genowefa po ukończeniu 100 lat otrzymała nie tylko życzenia, ale również przyznany jej został dodatek do emerytury. Wysokość tego świadczenia dla stulatka wynosi obecnie około 3,5 tys. zł brutto. Co ważne, świadczenie to dostaje się niezależnie od wysokości aktualnej emerytury czy renty. Dostają je także ci, którzy do tej pory nie pobierali emerytury czy renty.

mak

II LO W ŁOWICZU

Uczniowie prowadzą obserwacje m.in. na terenie przy szkole.

Łowicz | II LO

Obserwacje uczniów wykorzysta NASA

Uczniowie II LO im. Mikołaja Kopernika w Łowiczu, działający wraz z nauczycielką geografii Magdaleną Przyłuską w Szkolnym Kole „Globe”, wykonują kolejne ambitne zadanie. Wykorzystując aplikację mobilną GLOBE Observer, przez miesiąc prowadzą obserwacje nieba.

Przypomnijmy, że program GLOBE, w który szkoła jest zaangażowana już od kilku lat, ma za zadanie popularyzację wśród młodzieży badań środowiska. Obserwacje prowadzone w dniach 15 marca – 15 kwietnia biorą udział w konkursie Nasa „Spring Cloud Observations Data Challenge” (Obserwatorzy wiosennego nieba) – zostaną w nim nagrodzone te szkoły, które w czasie trwania konkursu zbiorą jak najwięcej danych. Konkurencja jest duża, bo – jak sama nazwa wskazuje – program ma zasięg globalny – podobne badania prowadzą uczniowie na całym świecie. Poczynione przez młodzież obserwacje zostaną wykorzystane przez naukowców z NASA Langley Research Center w Wirginii do badań klimatu Ziemi.

oprac. tm

REKLAMA

DIETETYK
mgr Marzena Pawłowska
• odchudzanie dzieci i dorosłych
• dietoterapia chorób
• analiza składu ciału
tel. 502-375-482

MASAŻYSTA
Marzena Podolska
• masaże lecznicze • drenaż limfatyczny • zabiegi modelująco-wyszczuplające
• okłady borowinowe
tel. 726-288-002
wizyty po uzgodnieniu telefonicznym

PORADNIA ŻYWIENIOWA Łowicz ul. Mickiewicza 20a
www.poradniazywieniowa.pl
363159

Nowo otwarty
GABINET FIZJOTERAPII
Łowicz, ul. Świętojańska 1/3, I piętro
PROWADZI ZAPISY NA MAJ
na zabiegi z Fizykoterapii, Kinezyterapii i Masażu
Dodatkowo praca z dziećmi, terapia SI i Bobathu
Zapisy pod nr tel. 781-380-979
369147

chcesz żyć ZDROWO
SCHUDNIJ do LATA, na LATA!
OPIEKA i WSPARCIE TRENERA ODŻYWIANIA
tel. 696-227-297
368505

lek. med. Tomasz Sawicki
KARDIOLOG
SPECJALISTA CHORÓB WEWNĘTRZNYCH
▪ USG SERCA
▪ USG TĘTNIC SZYJNYCH
▪ HOLTER EKG
▪ HOLTER CIŚNIENIOWY
▪ EKG (badania na miejscu)
Łowicz, ul. Świętojańska 1/3B, poniedziałki w godz. 15-18
ZAPISY pod nr tel. 46-837-36-75 (pn.-pt. 8-18), kom. 794-292-043
361740

IWONA OLEJNIK
specjalista pediatra
PIOTR OLEJNIK
specjalista chorób wewnętrznych
USG • EKG
Głowno, ul. Kilińskiego 25 (róg Piątkowskiej)
tel. 42 710-74-00
365920

GABINET NEUROLOGOPEDYCZNY
Anna Tomasik
DIAGNOZA i TERAPIA: WAD WYMOWY i ZABURZEŃ MOWY
Glottodydaktyka - zajęcia dla dzieci z trudnościami w nauce czytania i pisania w wieku przedszkolnym i wczesnoszkolnym
• Badanie gotowości szkolnej dzieci 6-letnich
• dysleksja • dysgrafia • dysortografia
tel. 784-686-235
363902

Choroby kręgosłupa, głowy, krążenia i układu nerwowego
Adiunkt Kliniki Neurochirurgii Szpital Wojewódzki w Zgierzu
Dr med. ANDRZEJ STAWOWY
Specjalista neurochirurg
tel. 505 134 136
PRZYJMUJE:
KUTNO ul. M. Curie-Skłodowskiej w środy w godz. 18.00-19.00 zapisy: tel. 505 134 136
SKIERNIEWICE ul. Lelewela 1 w czwartki w godz. 14.15-15.30 zapisy: tel. 505 134 136
ŁOWICZ os. Noakowskiego bl. 3 m 39 w czwartki w godz. 16.00-18.00 zapisy: tel. 536 896 766
363421

specjalista LARYNGOLOG dzieci i dorosłych
Maciej Kotecki
Łowicz, ul. Długa 14
WTORKI
tel. 46 837-45-41
606-827-070
363087

Prof. dr hab. med. LARYNGOLOG
DANUTA GRYCZYŃSKA
czwartek 13.00 - 14.30
Łowicz, ul. Długa 14
tel. 601-260-660, 46/837-45-41
362199

AgaMED
GABINET MASAŻU i REHABILITACJI
Agnieszka Wójcik-Przyżycka
• zmiany zwyrodnieniowe kręgosłupa • bóle pleców • dyskopatia • rwa kulszowa • rwa barkowa • bóle głowy • bóle szyi • drętwienie rąk i nóg
Łowicz, ul. 3 Maja 5, tel. 609 485 595
360615

LEKARZ INTERNISTA
BARBARA FENC-BIELECKA
PRZYJMUJE:
Łowicz, ul. Powstańców 2A
Wizyty proszę zgłaszać telefonicznie
46 837-54-76, 607-206-252
366100

GABINET ORTOPEDYCZNY
Adel Elmgasbi
specjalista chirurg-ortopeda
▪ chirurgia urazowa
▪ choroby kręgosłupa
▪ choroba zwyrodnieniowa stawów
▪ paluchy koślawe (haluksy)
Głowno, ul. Targowa 78
tel. 42/719-19-94
365081

NATURIS
GABINET MASAŻU
Joanna Wojda
▪ masaż leczniczy, modelujący, relaksacyjny
▪ masaż łóżkiem nefrytowym
Łaguszew 25
Zapisy: 664 781 583
363379

Wiesław Bielecki
lekarz chorób wewnętrznych
WIZYTY PROSZĘ uzgadniać telefonicznie
tel. 46 837-62-52
363264

LARYNGOLOG Jarosław Czapla
Gabinet: Łowicz os. Kostka 1
PRZYJĘCIA NA SKIEROWANIE NFZ ORAZ PRYWATNIE
codziennie do 13⁰⁰ oraz dodatkowo pon. i czw. od 16⁰⁰-18⁰⁰
602-580-567
tel. domowy (46) 837-70-74
362988

Dr nauk medycznych
JOLANTA PIETRZAK
specjalista laryngolog
badanie audiometryczne słuchu
Przyjmuje w soboty w Łowiczu:
13⁰⁰-14⁰⁰ – ul. 3 Maja 6
Zapisy: 601 84 84 20
362507

Łowicz | Spotkanie w Hop Kulturze

O czym warto wiedzieć przed próbowaniem cydru

Podstawowe informacje na temat produkowania i picia cydru przybliżył 17 marca gościom klubokawiarni Hop Kultura Tomasz Porowski, współprowadzący w Ignacowie w powiecie grójeckim pierwszą w Polsce produkcję cydru metodą tradycyjną. Chętni mogli skosztować kilku przywiezionych przez niego cydrów, w tym także oryginalny cydr baskijski.

TOMASZ MATUSIAK

Tomasz Porowski przygotowuje degustację cydrów dla gości spotkania.

Tomasz Porowski opowiadał o swoim zainteresowaniu cydrem, które zrodziło się w 2010 roku. Dopiero rok później przepisy prawne pozwoliły na jego produkowanie w warunkach rzemieślniczych (do 10 000 litrów rocznie). Wtedy namówił Marcina Hermanowicza, przedstawiciela rodziny sadowniczej od pokoleń, do uruchomienia produkcji trunku w jego sadach w Ignacowie – niemal w środku sadowniczego zagłębia w skali europejskiej.

Były to czasy, w których cydr był w Polsce praktycznie nieznany. Tomasz Porowski zgłębiał historię tego napoju, nie natrafił jednak na żadną polską etykietę lub inną związaną z nim pamiątkę z XX wieku. Ze źródeł historycznych wiadomo, że napój ten był w naszym kraju produkowany w XVI i XVII wieku, znany wówczas jako „jabłecznik", ale raczej na małą skalę i nigdy nie zyskał renomy trunku szlachetnego. W późniejszych czasach, jeśli już był gdzieś wzmiankowany w polskich źródłach, to tylko jako trunek znany za granicą. Wprawdzie niektórzy mogą jeszcze pamiętać z czasów PRL niskiej jakości napoje alkoholowe o smaku jabłkowym, z cydrem nie miały one jednak nic wspólnego.

Tomasz Porowski mówił, że zaraz po powstaniu „od zera" rynek cydru w Polsce przez kilka lat dynamicznie się rozwijał, na co wpływ miało wiele czynników, za główny jednak uważa swoistą modę i zainteresowanie czymś nowym. Od około 2 lat ten efekt przestał jednak działać i rynek właściwie stoi w miejscu.

Jeżeli chodzi o cydrową geografię, to są w na świecie trzy regiony, gdzie napój ten jest bardzo popularny – południowo-zachodnia Anglia (Somerset, okolice Bristolu), Normandia i Bretania oraz Asturia i Kraj Basków, przy czym tylko w tym ostatnim przypadku można mówić o nim jako o produkcie szczególnie wpisanym w kulturę i życie codzienne. Inne ważne dla produkcji cydru miejsca to okolice Frankfurtu nad Menem, gdzie co roku w kwietniu odbywa się duża impreza, z której cydr w Ignacowie przywiózł ostatnio dwie nagrody, a poza Europą Quebeck, gdzie wymyślono cydr lodowy, leżakujący na zewnątrz, na mrozie.

Prelegent wyjaśnił, że dostępne w większości sklepów cydry koncernowe to coś zupełnie innego niż prawdziwy cydr rzemieślniczy – uczestnicy degustacji przyznali, że różnica w smaku jest kolosalna. Cydry produkowane metodami tradycyjnymi są na ogół mętne, nie musujące, a w smaku wytrawne, lekko octowe. Produkuje się je raz do roku, jesienią, potem leżakują co najmniej przez rok. Sposób produkcji bardzo przypomina produkcję wina – różni się właściwie tylko owocami – choć akurat w Polsce największe zainteresowanie wzbudził w środowiskach browarów rzemieślniczych. Zdaniem Tomasza Porowskiego ok. 90% polskich jabłek nie nadaje się do produkcji cydru. – W naszych sadach rosną odmiany jabłek, które przede wszystkim mają być smaczne do jedzenia, ale niekoniecznie nadają się do uzyskiwania głębokiego smaku w wyniku fermentacji – mówi.

> Im bardziej naturalny jest sposób produkcji, tym mniej jest szkodliwych, sztucznych substancji, ale trzeba pamiętać, że to nadal jest alkohol, wiec umiar z nim jest więcej niż wskazany.
>
> **Tomasz Porowski**

Przyznaje też, że sceptycznie podchodzi do rewelacji na temat prozdrowotnych właściwości rzemieślniczych cydrów. – Wiadomo, że im bardziej naturalny jest sposób produkcji, tym mniej jest szkodliwych, sztucznych substancji, ale trzeba pamiętać, że to nadal jest alkohol, wiec umiar z nim jest więcej niż wskazany – mówił. – Cydr ma być smaczny, aromatyczny, sprawiać nam przyjemność, ale jeśli chodzi nam o zdrowe odżywianie, to polecam jednak jedzenie jabłek. **tm**

MARTYNA GAJDA

Ozdoby wykonywali floryści ze szkoły policealnej.

Łowicz | Kiermasz Wielkanocny

Sprzedawano ozdoby

27 marca w Łowickim Centrum Kształcenia Ustawicznego Województwa Łódzkiego w Łowiczu, znajdującym się w budynku II LO, miał miejsce Kiermasz Wielkanocny.

W trakcie jego trwania można było zakupić stroiki lub koszyczki wielkanocne w cenie od 10 do 60 złotych. Ozdoby wykonane zostały przez 19-osobową grupę florystów ze szkoły policealnej pod nadzorem Anny Perek. Dekoracje wykonywane były w trakcie zajęć florystyki, które są bezpłatne i trwają rok.

Pieniądze ze sprzedaży zostaną przekazane na promocję szkoły oraz zakup produktów dla rękodzielników. **mg**

Turystyka | Dofinansowanie dla projektu

Seniorzy na rowery

Łowicki Uniwersytet Trzeciego Wieku znalazł się w gronie podmiotów, pomiędzy które Zarząd Województwa Łódzkiego podzielił pulę 300 tys. zł na działania z zakresu turystyki i krajoznawstwa.

ŁUTW otrzyma dotację w wysokości 6,5 tys. zł na realizację projektu „Senior na łowickich ścieżkach", który został napisany z myślą o obchodach 100-lecia odzyskania przez Polskę Niepodległości. Będzie on polegał na organizacji kilku rajdów rowerowych, podczas których członkowie ŁUTW będą podziwiać piękno naszego regionu. Wycieczki będą organizowane w okresie od maja do października do Walewic, Boczek Chełmoński, Sannik oraz do Nieborowa i Arkadii.

W ramach projektu zostaną zakupione m.in. kaski i kamizelki na potrzeby rowerowych wycieczek. – Co roku bierzemy udział w konkursach i zawsze udaje nam się pozyskać jakieś pieniądze, co pozwala na poszerzanie oferty edukacyjnej Uniwersytetu – mówi mam prezes ŁUTW Bożena Wójt. **aa**

REKLAMA

KOPER
„KOPER" sp. jawna
Pilaszków 18
99-400 Łowicz
tel. 46 837-14-50, 46 837-13-58
tel. kom. 509-481-799
olej opałowy
olej napędowy
olej napędowy arktyczny
AD BLUE
www.koperpaliwa.pl
STACJA PALIW
Jamno 1a
347515

OLEJ
opałowy
napędowy
wszystkie rodzaje węgla
NAJNIŻSZE CENY
T.-H.
99-400 Łowicz
Jastrzębia 95
46/837-15-89, 46/837-14-10
366307

NAWOZY
KORZYSTNE CENY
• azotowe
• wielo-składnikowe
rozładunek HDS
AGROL
99-400 Łowicz
Jastrzębia 95
46/837-14-10
46/837-15-89
366286

SKŁAD
PHU LIDER
Kiernozia, ul. Kościuszki 5
(po byłym GS)
tel. (24) 277-90-53
OFERUJEMY:
▪ brykiet kominkowy
▪ węgiel
▪ pasze ▪ wysłodki suche
▪ nawozy hydro
▪ ogrodnicze ▪ rolnicze
▪ materiały budowlane
▪ wyroby hutnicze
▪ piece
▪ skup żywca
ZAKUPY NA RATY
ROZŁADUNEK HDS
Zapraszamy
od pn. do sob. od 7 do 16
354145

SKUP ZŁOMU
▪ stalowego
▪ żeliwnego
▪ kolorowego
SKUP MAKULATURY
KONKURENCYJNE CENY
IMO
Łowicz
Armii Krajowej 14
502 328 818
363416

AUTO-KASACJA SUBIEKT
KONCESJONOWANE
ZŁOMOWANIE POJAZDÓW
ul. Spacerowa 9
99-416 Nieborów
www.sdpsubiekt.pl
e-mail: psubiekt@o2.pl
507-141-870, 46 838-55-41
✓ zaświadczenia do wydziału komunikacji
✓ możliwość odbioru pojazdu
Stacja Kontroli Pojazdów do 3,5t A, B, T, E, c, e, f
Sprzedaż części używanych:
FSO, Fiat, Skoda, Seat, VW, Audi, Mercedes, Ford, Peugeot, Renault i inne
366858

Hurtownia
Nawozów Sztucznych
AGRONAWOZY
Maurzyce 46
99-440 Zduny
OFERUJE:
▪ SALETRA AMONOWA
▪ SALETRZAK
▪ MOCZNIK
▪ NAWOZY NPK
▪ WAPNO POLCALC
▪ EKOGROSZEK WORKOWANY
→ dowóz do klienta, rozładunek HDS
→ usługa ważenia do 50t
→ sprzedaż nawozów w rozliczeniu za dostawy mleka do OSM Łowicz
ATRAKCYJNE CENY!
tel. 721-021-154
366860

OPAŁ
NAWOZY
WYGODA 31
▪ węgiel orzech
▪ węgiel kostka
▪ węgiel ekogroszek workowany / luzem
TRANSPORT GRATIS
ekogroszek skarbek oryginalnie pakowany
tel. 726 530 587
367396

części
samochodowe
używane
Stacja Demontażu Pojazdów
Rząśno 13
tel. 664-006-089
363134

ZŁOMOWANIE POJAZDÓW
płacimy za każdy pojazd
bezpłatny odbiór w godz. 7-22
wydajemy zaświadczenia do Wydziału Komunikacji
Rząśno 13, 99-440 Zduny
tel. 602-123-360
363133

GORMAR
SKŁAD WĘGLA
TYLKO POLSKI WĘGIEL
• KOSTKA • ORZECH
• EKO-GROSZEK
• MIAŁ • WĘGIEL BRUNATNY
Nowe Zduny 82 B (koło paszarni)
pn.-pt. 8⁰⁰-17⁰⁰, sob. 8⁰⁰-13⁰⁰
tel. 600-972-227, 604-152-756
DOWÓZ GRATIS !!!
354697

Łowicz – Soleczniki | Współpraca z partnerskim miastem

100 flag dla rodaków z Litwy na 100-lecie niepodległości

Około tysiąca książek, artykuły żywnościowe, chemiczne i 100 flag biało-czerwonych zawiozła 23 marca do Solecznik na Litwę łowicka delegacja, której przewodził Dariusz Mroczek. Największą radość sprawiły flagi, ufundowane przez Urząd Miejski oraz szkołę pijarską.

Władze Litwy, w związku ze 100-leciem odzyskania niepodległości, po raz pierwszy zgodziły się, aby 11 listopada tego roku na ich terenie wywiesić polskie flagi nagrodowe. To o tyle ważne, że w rejonie Solecznik mieszka około 90% Polaków, w samym mieście nieco mniej – może 70%. Sama zgoda to jednak za mało, biorąc pod uwagę fakt, na Litwie nie ma nawet sklepów, gdzie można kupić polską flagę, stąd też prezent z Łowicza był dla obdarowanych bardzo miłym gestem. Flagi zostaną wywieszone na budynkach różnych instytucji oraz na domach działaczy Związku Polaków na Litwie.

W rozmowie z nami Dariusz Mroczek, obecnie pracownik Zakładu Aktywizacji Zawodowej w Łowiczu, a niegdyś wicedyrektor MOPS i radny miejski, mocno zaangażowany we współpracę z Solecznikami, podkreśla, że pomimo swoich życiowych doświadczeń (w zakładzie karnym, skazany z art. 230 i 231 Kodeksu Karnego, przebywał 3 lata i 4 miesiące, a opuścił go przed 2 laty) nie stracił kontaktu z mieszkańcami Solecznik i rejonu. Oni cały czas wiedzieli, co się z nim dzieje. Wspierali go i dodawali otuchy.

> Na Litwie nie ma nawet sklepów, gdzie można kupić polską flagę, stąd też prezent z Łowicza był dla obdarowanych bardzo miłym gestem.

DARIUSZ MROCZEK

Łowicka delegacja z gospodarzami w Solecznikach. Od lewej: Maria Kaczmarczyk, zastępca mera rejonu Solecznik Jadwiga Sinkiewicz, Dariusz Mroczek, Mariusz Marasek, Regina Sokołowicz – dyrektor ośrodka opieki społecznej dla rejonu Solecznik i Maciej Sosnowski.

– Trudno byłoby zerwać coś, co trwa ponad 20 lat. W Solecznikach znam ludzi chyba ze wszystkich środowisk – mówi Dariusz Mroczek, podkreślając, że Solczanie doskonale radzą sobie w najtrudniejszych sytuacjach. On darzy ich wielką sympatią za ich wiarę i patriotyzm, w którym polskość jest świętością. I też lubi ich za to, gdy mówią, że on jest „ich". – Tam nie można nic udawać, bo człowiek jest otoczony taką wrodzoną serdecznością, że to byłoby niemożliwe.

Współpraca Łowicza z Solecznikami rozpoczęła się w 1996 roku i początkowo była ukierunkowana na pomoc dla tamtejszego domu dziecka, który miał bardzo złe warunki. W budynku było zagrzybienie, a dzieci nie miały nawet ciepłej wody. Aby się wykąpać, musiały iść do oddalonej o kilkaset metrów łaźni. Dzisiaj warunki w domu dziecka znacznie się poprawiły. Zmieniły się też – za sprawą władz lokalnych – całe Soleczniki i ten region, choć nadal widać ślady ZSRR.

Teraz, wznawiając współpracę, nasz rozmówca chciał poznać aktualne potrzeby i problemy, które jako mieszkańcy Łowicza możemy pomóc im rozwiązać. Okazało się w rozmowie z wicemer rejonu, Jadwigą Sienkiewicz, że jest potrzeba wsparcia bibliotek. Jest ich w rejonie aż 27 i mają one zbyt mało nowości, książek dla dzieci i młodzieży. Dariuszowi Mroczkowi udało się pozyskać ponad tonę – w większości są to woluminy nowe, a jeśli używane, to niewiele. Największym darczyńcą była Fundacja Lwów i Kresy Południowo-Wschodnie, działająca wcale nie tak daleko od Łowicza, bo w Kuklówce Radziejowickiej (w powiecie żyrardowskim). Prezes tej fundacji Aleksandra Biniszewska przekazała dla solecznickich bibliotek około tysiąca książek, zarówno historycznych, wydanych przez IPN, jak i tytułów dla dzieci i młodzieży.

Drugim darczyńcą był antykwariusz ze Skierniewic, Piotr Litoborski, który ufundował 5 kompletów bogato ilustrowanych książek, o polskich zamkach i o rycerzach.

Kolejną osobą, która wsparła akcję była Magdalena Pakulska, dyrektor Biblioteki Miejskiej w Łowiczu, która zorganizowała zbiórkę, w której pozyskała kilkaset nowych książek, w tym encyklopedii.

Do listy osób, który wsparły akcję, poza dyrektorem szkoły pijarskiej Przemysławem Jabłońskim i burmistrzem Krzysztofem Kalińskim, Dariusz Mroczek wymienia: dyrektora ZUK Jausza Michalaka, który pomógł w przewiezieniu darów do Solecznik, udostępniając Forda Transita, a także Mariusza Maraska – prorektora Wyższej Szkoły Ekonomiczno-Humanistycznej w Skierniewicach, który pomógł mu nawiązać kontakt z Fundacją Lwów i Kresy.

W tym roku Dariusz Mroczek odwiedził już Soleczniki trzykrotnie. 10 lutego wraz z 4 osobami uczestniczył w 30-leciu zeposłu Solczanie, na które został prywatnie zaproszony. Od 3 do 5 marca był wraz z przedstawicielami ZAZ-u, aby podjąć rozmowy na temat wspólnego projektu pod kątem osób niepełnosprawnych. Wyjazd z książkami i flagami był trzeci. Na nasze pytanie: „Co dalej?" odpowiada, że samorząd Solecznik nie jest bierny i widać, jak rejon zmienia się, pięknieje. Wciąż jednak dla Polaków na Litwie najważniejsze jest pielęgnowanie polskości. Warto może byłoby tez zaprosić zespół Solczanie do Łowicza, ponieważ od ich wizyty i występu minęło już 16 lat.

W dalszej perspektywie są pomysły na wsparcie powstawania przedsiębiorczości w rejonie Solecznik, ponieważ brakuje tam przemysłu, a po wprowadzaniu euro widać ubożenie społeczeństwa. Powstał pomysł, aby osoby, które chcą otwierać tam małe, prywatne firmy przejechały do Łowicza i okolic, aby zobaczyć, jak to u nas wygląda. **mwk**

Gmina Łowicz | Pierwszy raz na sesji

Nowa sołtys Placencji

Podczas marcowej sesji Rady Gminy Łowicz przedstawiona została nowa sołtys Placencji Joanna Adach.

AGNIESZKA ANTOSIEWICZ

Joanna Adach – nowa sołtys wsi Placencja.

Zastąpi ona Grzegorza Kunikowskiego, który złożył rezygnację z pełnienia funkcji.

Joanna Adach przeprowadziła się z Łowicza do Placencji w 2009 roku. Wielu mieszkańców może ją kojarzyć z tego, że pomaga w sklepie należącym do jej ojca. Prywatnie jest szczęśliwą mężatką i matką dwójki dzieci.

W rozmowie z nami przyznaje, że kiedy przewodniczący Rady Sołeckiej Dariusz Szymanik zapytał, czy może zgłosić jej kandydaturę na sołtysa, było jej bardzo miło i zgodziła się bez wahania.

9 marca w Domu Ludowym odbyło się zebranie wiejskie z udziałem wójta gminy Łowicz Andrzeja Barylskiego i ok. 25 mieszkańców. Kandydatura Joanny Adach na stanowisko sołtysa była jedyną zgłoszoną. W głosowaniu mieszkańców została wybrana jednogłośnie. – Zawsze staram się być miła i uczynna w kontaktach z ludźmi, dlatego myślę, że sobie poradzę. Liczę też na to, że mieszkańcy pomogą mi wdrożyć się w nowe obowiązki – mówi nam Joanna Adach.

Pod koniec marca nowa sołtys po raz pierwszy była gościem na sesji. Wójt Andrzej Barylski mówił o zadowoleniu z faktu, iż do grona sołtysów dołączyła kolejna kobieta, w myśl przysłowia o tym, że „kobiety łagodzą obyczaje". **aa**

MARCIN KUCHARSKI

Wizyta pani Katarzyny z psami w żłobku była okazją do przypomnienia dzieciom zasad bezpieczeństwa w kontaktach ze zwierzętami.

Łowicz | Zajęcia z udziałem psów

Czworonogi w żłobku

Dzieci ze żłobka w Łowiczu mogły we wtorek 3 kwietnia uczestniczyć w zajęciach z udziałem trzech psów o imionach Asari, Czina i Muszu oraz ich właścicielki – Katarzyny Sękalskiej ze Stowarzyszenia Pomocy Zwierzętom „Leon".

Akurat te zwierzęta – mimo, iż duże – są dobrze wyszkolone i bardzo spokojne oraz przyzwyczajone do kontaktów z dziećmi, ale spotkanie było okazją do przypomnienia dzieciom, że są też psy, które mogą zrobić krzywdę – dlatego trzeba pamiętać o podstawowych zasadach bezpieczeństwa. Zostały one w telegraficznym skrócie omówione. – Pamiętajcie, żeby zawsze najpierw spytać właściciela o to, czy pieska można pogłaskać. Najpierw pytamy, a dopiero później głaskamy – mówiła Katarzyna Sękalska. – Pamiętajcie też, że jeżeli dochodzi do was pies, to ręce należy trzymać przy sobie, nie podnosić ich, bo pies może odebrać to jako zachętę do zabawy i na was skoczyć – upominała pani Katarzyna.

W spotkaniu uczestniczyło też kilkoro rodziców. **mak**

REKLAMA

Sklep Metalowy
Największy i najlepiej wyposażony Sklep Metalowy w Głownie
Pełny asortyment z branży metalowej i budowlanej:
▪ elektronarzędzia ▪ narzędzia ▪ śruby ▪ nity, wkręty ▪ kołki ▪ złącza ciesielskie ▪ drabiny ▪ ogrodzenia ▪ stal budowlana
SKLEP METALOWY RAD-MET
ul. Norblina 25
tel./fax 42 710-81-80; tel. 502-670-778
357199

PIASKOWANIE
NA SUCHO I MOKRO
piaskiem, sodą i szkłem
konstrukcje stalowe, przyczepy, elewacje, usuwanie graffiti
tel. 881-000-706
367618

nagrobki granitowe
ZPHU M. Kubiak
Wiskienica Dolna 41
608-409-643; 600-438-181
367388

STALBLACH
tel. 603-809-850
782-038-235
producent garaży, bram i konstrukcji stalowych
→ garaże blaszane
→ bramy garażowe
→ konstrukcje stalowe
www.stalblach.pl biuro@stalblach.pl
363269

kamieniarstwo
PRODUCENT DOLNOŚLĄSKI
• Janusz - tel. 695 338 831
• Aleksandra Rutkowska - tel. 665 660 305
SKLEP „OLA" - BIELAWY
• Nagrobki
• Wazony
• Misy
• Blaty kuchenne i łazienkowe
• Parapety
• Montaż Nagrobków
366472

NAGROBKI GRANITOWE
BARDZO NISKIE CENY - PROMOCJE
DUŻA KOLORYSTYKA KAMIENIA
PROJEKTY INDYWIDUALNE KLIENTÓW
producent Firma LEG-POL
DMOSIN k. Głowna przy trasie Głowno-Brzeziny
tel. 607-364-068
601-584-262
510-658-083
www.legpol.pl
legpol1@wp.pl
367279

Z sali sądowej

Łowicz | Sprawa kradzieży paliwa z rurociągu „Przyjaźń”

Łotysz skarży się na pobyt w zakładzie karnym

Przed Sądem Rejonowym w Łowiczu 22 marca przesłuchani zostali świadkowie w sprawie przeciwko obywatelowi Łotwy oskarżonemu o kradzież paliwa z przechodzącego przez gminę Łyszkowice rurociągu „Przyjaźń”.

Przypomnijmy, że 46-letni Łotysz przez kilka miesięcy zajmował na pozór opuszczoną posesję w Kalenicach, w której był zainstalowany system urządzeń do nielegalnego poboru paliwa. W styczniu ubiegłego roku proceder zakończyła wspólna akcja policjantów z KPP w Łowiczu i KWP w Łodzi. Funkcjonariusze skojarzyli, że w niewielkiej odległości przebiega rurociąg paliwowy. Na miejscu zabezpieczono 8 tys. litrów spuszczonego paliwa.

Problemy z obrońcą

Łotysz chciał dobrowolnie poddać się karze, ale pełnomocnik jednego z pokrzywdzonych – koncernu PKN Orlen – nie wyraził na to zgody. Konsekwencją jest normalny proces. Rozpoczął się on jednak bez obecności adwokata oskarżonego, który nie usprawiedliwił swojej absencji i nie udało się z nim nawiązać kontaktu w przerwie rozprawy. Łotysz żalił się na to, że od 14 miesięcy jego obrońca z wyboru nie pojawił się w zakładzie karnym, w którym przebywa. – Takie coś tylko w Polsce jest możliwe – mówił na rozprawie.

Sąd zdecydował się poinformować o sytuacji Naczelną Radę Adwokacką, a Łotyszowi przydzielić nowego obrońcę z urzędu.

Początkowo oskarżony nie chciał wyrazić zgody na to, by rozprawa była prowadzona pod nieobecność jego pełnomocnika, ale po przerwie zmienił zdanie.

To jednak nie koniec. Obywatel Łotwy powiedział, że chce poskarżyć się na zatrzymujących go policjantów, brak pomocy lekarskiej oraz na... źle dobraną dietę, przez którą odczuwa dolegliwości bólowe brzucha. Mówił też, że jest cukrzykiem. Sąd przekaże odpis protokołu z rozprawy do prokuratury, by ta mogła zweryfikować, czy doszło do wskazanych przez oskarżonego nieprawidłowości. Łotysz wniósł też o zmianę kwalifikacji prawnej czynu na „nieumyślne paserstwo”.

> Nielegalna instalacja była zrobiona profesjonalnie, uruchamiała się automatycznie, kiedy następował przepływ paliwa.

Profesjonaliści

Zeznania przed sądem w charakterze świadka złożył m.in. Mirosław S., elektroautomatyk delegowany do usunięcia skutków przestępczego procederu w Kalenicach. Ocenił, że nielegalna instalacja była zrobiona profesjonalnie, a jej wykonawcy dysponowali ogólną wiedzą na temat pracy rurociągu. Instalacja uruchamiała się automatycznie, kiedy następował przepływ paliwa. Było ono transportowane do zbiornika przez wąż ciśnieniowy. Zdaniem świadka wszystko było zrobione umiejętnie: ustawiono niewielką przepustowość, żeby zbiornik napełniał się powoli, ktoś musiał być też odpowiedzialny za przypilnowanie, żeby nie doszło do jego przepełnienia.

AGNIESZKA ANTOSIEWICZ

Łotysz jest doprowadzany na salę rozpraw konwojem z zakładu karnego.

Elektroautomatyk nie potrafił ocenić, jak długo dochodziło do przestępczego procederu, ale jego zdaniem instalacja mogła mieć około roku, o czym mógł świadczyć wąż porośnięty korzeniami. Świadek przyznał, że kiedy odkryto nielegalną instalację w Kalenicach, zgadzały się ze sobą poziomy ciśnień na zegarach w zajmowanym przez Łotysza budynku oraz na rurociągu. Kiedy zaś zlecił wstrzymanie przepływu paliwa, ciśnienie na obu zegarach spadło do tego samego poziomu. Sprawa wydawała się być jasna. Pozostawało tylko pytanie, którędy został poprowadzony wąż ciśnieniowy, który znikał pod podłogą. Wydawało się być niemożliwym, że sprawcy przeciągnęli go pod drogą, a jednak tak było, wykorzystali do tego przepust wodny. Zdaniem świadka w instalację zainwestowali kilka tysięcy zł. Kierownik zespołu ds. postępowań w PKN Orlen przyznał, że zabezpieczone paliwo jest towarem spisanym na straty, ponieważ koncern nie może wprowadzić do obrotu produktu, który może nie być pełnowartościowy.

Firma z siedzibą w Rydze

Do złożenia zeznań przed sądem został też wezwany Zbigniew Z., właściciel wynajętej posesji w Kalenicach, w której dochodziło do przestępczego procederu. Przyznał, że budynek przez 20 lat stał opustoszały, dlatego ucieszył się, gdy pojawił się najemca. Tym bardziej, że sam się do niego zgłosił. Podawał się za Łotysza o imieniu Andriej, biegle mówił po polsku. Deklarował, że reprezentuje firmę transportową, która potrzebuje czegoś w rodzaju bazy noclegowej i przeładunkowej. Zapowiedział, że ogrodzi posesję.

Po sprawdzeniu w rejestrze okazało się, że podana przez Andriej firma transportowa z siedzibą w Rydze faktycznie istnieje. Andriej zabrał umowę do podpisania – jak mówił – do skonsultowania z szefem firmy, a zwrócił już podpisaną. Na rozprawie właściciel mówił, że być może źle się stało, że nie pojechał skontrolować posesji, jednak mężczyzna rozliczał się co miesiąc, a nic nie wzbudziło jego podejrzeń. W chwili ujawnienia przestępstwa był na zagranicznych wakacjach z rodziną.

Łotysz – dobry klient

Zeznania złożył też Krzysztof K., taksówkarz który woził Łotysza do kasyna i agencji towarzyskiej w Łodzi, ale nigdy do Kalenic – tak zeznał. W świetle takich faktów zabawna wydawała się być wyraźna sympatia, w stosunku do oskarżonego, jakiej świadek nie ukrywał.

– Zawsze miło żeśmy się do siebie odnosili – mówił taksówkarz przed sądem. W odpowiedzi na pytania, tłumaczył że nie wypytywał o prywatne życie obcokrajowca, a on sam powiedział mu jedynie, że jest pracownikiem jakiejś firmy mającej związek z maszynami i technologią. Taksówkarz zeznał też, że przed świętami Bożego Narodzenia odwiózł Łotysza na dworzec, skąd miał on pojechać na święta do siebie do domu. Wtedy widzieli się po raz ostatni.

Rozprawa została odroczona do środy 4 kwietnia. W kolejnym numerze będziemy kontynuować jej relacjonowanie. **aa**

> Zabezpieczone paliwo jest towarem spisanym na straty, ponieważ koncern nie może wprowadzić do obrotu produktu, który może nie być pełnowartościowy.

Łódź | Przerzucanie „gorącego kartofla”

Sprawa oszustw bankowych wraca do Łowicza

Sąd Okręgowy w Łodzi na posiedzeniu jawnym 28 marca przedłużył tymczasowy areszt wobec oskarżonych o oszustwa bankowe Adama S. i Mariusza M. Decyzją sądu sprawa wraca do Łowicza.

Przypomnijmy, że chodzi o proces przeciwko 10 działającym w porozumieniu oszustom, którzy wykorzystując dane osobowe rzeczywiście istniejących osób, naciągali na kredyty i pożyczki różne instytucje, głównie banki oraz firmy specjalizujące się w udzielaniu tzw. „chwilówek”.

O tym, jak przebiegał przestępczy proceder pisaliśmy już na łamach NŁ.

Dwie osoby zostały w związku z tą sprawą aresztowane już w kwietniu ubiegłego roku, są to 41-letni Mariusz M., któremu prokuratura postawiła najwięcej, bo aż 338 zarzutów, w dodatku wcześniej był już karany za podobne przestępstwa, a także 29-letni Adam S., któremu postawiono 101 zarzutów (pozostałe osoby mają ich od 1 do 63). Jeden z oskarżonych Tomasz Z. został już pozbawiony wolności w związku inną sprawą, pozostali będą odpowiadać z wolnej stopy. Oskarżeni częściowo przyznają się do stawianych im zarzutów.

– Sąd Okręgowy w Łodzi (...) przedłużył stosowanie tymczasowego aresztowania wobec oskarżonych Adama S. i Mariusza M. – informuje nas Paweł Sydor, rzecznik prasowy ds. karnych Sądu Okręgowego w Łodzi.

Na tym samym posiedzeniu sąd pochylił się też nad inną kwestią. Ponieważ skala wyłudzeń została oszacowana na blisko 2 miliony złotych, sąd w Łowiczu uznał swą niewłaściwość do rozpoznawania sprawy, której przedmiotem jest mienie o tak zawrotnej wartości. W Łodzi nie przychylono się do tych zapatrywań. – Sąd Okręgowy w Łodzi postanowił stwierdzić swoją niewłaściwość i przekazać sprawę Sądowi Rejonowemu w Łowiczu jako sądowi właściwemu. W ocenie Sądu Okręgowego na obecnym etapie postępowania brak jest podstaw do ustalenia właściwości Sądu Okręgowego w Łodzi – wyjaśnił rzecznik Sydor.

Sąd Rejonowy w Łowiczu i taką ewentualność brał pod uwagę, dlatego pierwszy termin rozprawy został wyznaczony już wcześniej. Proces ma ruszyć w połowie kwietnia. Postanowienia nie są prawomocne. **aa**

REKLAMA

TERAZ DUŻA OBNIŻKA CEN
KWASOODPORNE wkłady kominowe
również do kotłów turbo
oraz WENTYLACJA
Nieborów, ul. Wspólna 22
tel. 46 838 56 76
603 417 180, 605 286 268
367374

siew kukurydzy
orka • uprawa
i inne
tel. 668-180-094
jtagro@wp.pl
368326

BRYKIET KOMINKOWY
SALETRA
SALETRZAK
MOCZNIK
• nawozy inne
• wysłodki suche
• węgiel • miał
• groszek EKO
NAWOZY HYDRO
SPRZEDAŻ NA RATY
ROZŁADUNEK HDS
Klimkiewicz
Łowicz, ul. Łęczycka 114
tel. (46) 837-11-72
354144

ROZŁADUNEK HDS
NAWOZY
Yara
• ogrodnicze • dolistne
• fertygacyjne
• hydrocomplex 65 zł
• nitrabor 39 zł • tropicote 38 zł
pełny asortyment
najtaniej
ŁOWICZ, ul. Łęczycka 114
tel. (46) 837-11-72
KIERNOZIA, ul. Kościuszki 5
(po byłym GS)
tel. (24) 277-90-53
354143

Spółka
Ogrodniczo-Pszczelarska
„Pszczółka”
w Łowiczu Sp. z o. o.
WYDZIERŻAWI
przy ul. Małszyce 9 w Łowiczu
BUDYNEK MAGAZYNOWY
o łącznej pow. użytkowej 700 mkw.
Budynek jest murowany, ocieplony
z dostępem do mediów: energii i wody.
Teren przed budynkiem 1.000 mkw. jest utwardzony.
Bliższych informacji udziela
Dział Administracji pod nr tel. 46-837-65-63
368472

Ogłoszenia

▪ KUPUJESZ ▪ SPRZEDAJESZ ▪ SZUKASZ PRACY ▪ MIESZKANIA
Twoje ogłoszenie przeczytają w powiatach:

U NAS WARTO DAĆ OGŁOSZENIE

Każde ogłoszenie drobne zamieszczone do druku w Nowym Łowiczaninie oraz Wieściach z Głowna i Strykowa, ukaże się na terenie całego powiatu łowickiego, dużej części zgierskiego i kutnowskiego (Żychlin i okolice) oraz fragmentów gostynińskiego (Sanniki i okolice) i skierniewickiego (Bolimów i okolice)

samochodowe

kupno

■ **Subiekt Nieborów Auto-kasacja, sprzedaż części, tel. (46) 838-55-41.**

■ Auto skup całe i uszkodzone, wszystkie marki, najlepsze ceny, zadzwoń!, tel. kom. 604-191-186.

■ Kupię każde auto!!!, tel. kom. 690-694-705.

■ Skup aut, tel. kom. 690-694-705.

■ Skup aut rozbitych, skolizjowanych, stan obojętny, tel. kom. 510-100-449.

■ **Skup aut za gotówkę. Szybki dojazd i wycena na miejscu, tel. kom. 536-266-926.**

■ Złomowanie Pojazdów-zaświadczenia, auto-skup: uszkodzone, rozbite, wyeksploatowane, Rząśno 13, tel. kom. 602-123-360.

sprzedaż

■ ALFA ROMEO 147 gaz, tel. kom. 605-069-379.

■ AUDI A3, 1.6, 2003 rok, (w rozliczeniu przyjmę mniejszy), tel. kom. 604-706-309.

■ AUDI A3, 1.9 TDI 150 KM, 2000/2001 rok, czarny, tel. kom. 509-561-093.

■ AUDI A3, 1.4 TSI Turbo, 2008/2009 rok, granatowy metalik, tel. kom. 513-329-718.

■ AUDI A4 kombi, 1.9 TDI 130 KM, 2002 rok, tel. kom. 509-837-633.

■ AUDI A6 C6, 2.4 V6 benzyna+gaz, 2005 rok, sedan, 177 KM, 169.000 km, 27.900 zł, tel. kom. 793-186-378.

■ BMW 318i E90, 2.0 benzyna, 2005 rok, 100% bezwypadkowy, bogate wyposażenie, 23.900 zł, tel. kom. 509-061-804.

■ BMW 520, 2.0 I, 1998 rok, możliwa zamiana (mniejszy), tel. kom. 604-706-309.

■ CITROËN C3, 1.4 diesel, 2004 rok, tel. kom. 509-837-633.

■ CITROËN C3, 1.4 TDI, 2007 rok, stan techniczny i wizualny bdb, tel. kom. 510-327-408.

■ DAEWOO Matiz, 2001 rok, I właściciel, stan dobry, tel. kom. 696-951-591.

■ FIAT CC, 700, 1998 rok, 186.843 km, opony letnie, zimowe, OC opłacone do sierpnia, przegląd do stycznia 2019, tel. kom. 881-718-545, 781-463-408.

■ FIAT Punto, 1.2, 1999 rok, tel. kom. 723-762-135.

■ FIAT Seicento, 900, 2002 rok, 149.000 km, pomarańczowy, stan dobry, wieczorem, tel. kom. 790-614-653.

■ FIAT Seicento, 900, 1999 rok, stan bdb., tel. kom. 665-277-589.

■ FIAT Uno, 1.0 benzyna/gaz, 1999 rok, tel. kom. 693-126-270.

■ FORD Focus MK2, 100 KM 1.6 TDI, 2009 rok, granatowy, tel. kom. 880-442-511.

■ HONDA HRV, 1.6 benzyna, 2002 rok, tel. kom. 509-837-633.

■ HYUNDAI i20, 2016 rok, tel. kom. 604-169-278.

■ MERCEDES A klasa, 1.4, 2002 rok, 170.000 km, bogate wyposażenie, tel. kom. 513-375-786.

■ MERCEDES C klasa, 2.2 D, 1995 rok, 5.000 zł do negocjacji, srebrny metalik, stan dobry, tel. kom. 601-166-879.

■ MERCEDES typ 124, 2.5 D, 1990 rok, tel. kom. 513-491-379.

■ MERCEDES W 124, 200D, XII.1994 rok, elegant, tel. kom. 500-294-425.

■ NISSAN Almera, 1.5, 2005 rok, 7.200 zł, tel. kom. 604-706-309.

■ NISSAN Qashai, 1.5 diesel, 2007 rok, tel. kom. 509-837-633.

■ OPEL Astra F, 1.4 LPG, 2001 rok, 60 KM, tel. kom. 692-455-463.

■ OPEL Astra H, 1.4 16V, 2005 rok, 121.000 km, kombi, bezwypadkowa, opłacona, klimatyzacja, 13.600 zł, tel. kom. 509-061-804.

■ OPEL Astra III, 1.6 GTC, 2008 rok, 144.495 km, tel. kom. 692-607-174, po 18:00.

■ OPEL Astra kombi Diesel, 2012 rok, tel. kom. 604-403-654, 507-150-766.

■ OPEL Astra, 1.4, 1.700 zł, tel. kom. 601-385-520.

■ OPEL Astra, 1.4 LPG, 2000 rok, 2.200 zł, tel. kom. 602-584-266.

■ OPEL Astra, 1.2, 2005 rok, 5-drzwiowa, tel. (46) 831-02-44, tel. kom. 513-375-786.

■ OPEL Corsa, 1.3 CDTI, 2004 rok, 207.466 km, tel. kom. 692-607-174, po 18:00.

■ OPEL Corsa B, 1997 rok, tel. kom. 694-716-968.

■ OPEL Corsa C, 998, 2004 rok, oglądać Łowicz, ul. Poznańska 98.

■ OPEL Corsa, 1.2, 2010 rok, 83.000 km, salon Polska, tel. kom. 600-944-728.

■ OPEL Vectra, 1.6 benzyna/gaz, 1998 rok, tel. kom. 797-318-666.

■ PEUGEOT 206, 1.4, 2003 rok, bordowy metalik, tel. (46) 831-02-44, tel. kom. 537-200-181.

■ PEUGEOT 206, 1.9 D, 1999 rok, klimatyzacja, ABS, elektryczne szyby, opony letnie i zimowe, tel. kom. 663-647-082.

■ PEUGEOT 207, 1.6 HDI, 2007 rok, 121.000 km, 12.200 zł, tel. kom. 513-375-786.

■ PEUGEOT 207, 1.4 benzyna, 2006 rok, 5-drzwiowy, hatchback, tel. kom. 509-837-633.

■ PEUGEOT 307, 1.6 benzyna, 2004 rok, kombi, tel. kom. 509-837-633.

■ POLONEZ ATU+, 1.6 GLI, 1998 rok, tel. kom. 887-313-399.

■ POLONEZ Caro, 1.6 benzyna/gaz, 1996 rok, tel. kom. 502-751-126.

■ RENAULT Megane Diesel, 2014 rok, tel. kom. 579-522-445.

■ RENAULT Megane III, 1.9 DCI, tel. kom. 663-235-109.

■ RENAULT Megane kombi, 1.9 DCI 130 KM, 2007 rok, lift, tel. kom. 509-837-633.

■ RENAULT Megane, 1.6, 1998 rok, cena do uzgodnienia, tel. kom. 531-387-144.

■ RENAULT Megane, 1.5 DCI, 2004 rok, kombi, tel. kom. 508-107-655.

■ RENAULT Scenic, 1.6 16V, 2005 rok, tel. kom. 600-823-883.

■ RENAULT Scenic, 1.6 benzyna/gaz, lub zamiana na Seicento, tel. kom. 512-124-832.

■ SEAT Cordoba, grudzień 2003 rok, tel. kom. 792-719-573.

■ SEAT Cordoba, 1.4 LPG, 1999 rok, 2.600 zł, tel. kom. 602-584-266.

■ SEAT Ibiza, 1.4 TDI, 2006 rok, tel. kom. 724-724-578.

■ SEAT Ibiza, 1.4 TDI, 2008 rok, tel. kom. 509-837-633.

■ SEAT Ibiza, 1.4 MPI, 2000 rok, tel. kom. 888-394-319.

■ SEAT Leon, 1.6 16V + LPG, 2001 rok, tel. kom. 501-536-727.

■ SEAT Leon I, 1.6 benzyna/gaz, 2005 rok, tel. kom. 509-837-633.

■ SKODA Fabia, 1.4, 2006 rok, tel. kom. 604-403-654, 507-150-766.

■ SKODA Fabia, 1.6 CDTI-CR, 180.000 km, bezwypadkowa, salon polska, serwisowana, 16.500 zł, tel. kom. 784-440-092, 504-011-161.

■ SKODA Fabia, 1.2 kombi, 2009 rok, stan bdb., tel. kom. 604-403-654, 507-150-766.

■ SKODA Octavia, 1.9 TDI, 2006 rok, tel. kom. 660-225-185.

■ SKODA Octavia II, 1.9 TDI, 2007/2008 rok, 14.800 zł, w rozliczeniu mogę przyjąć tańszy, tel. kom. 604-706-309.

■ SKODA Octavia, 1.4 TSI+LPG, 2009 rok, I właściciel, bogate wyposażenie, zadbany, serwisowany, 151.000 km, tel. kom. 537-910-630.

■ TOYOTA Auris, 1.4 DD diesel, 2008 rok, tel. kom. 663-127-473.

■ TOYOTA Avensis, 2.0, 2001 rok, tel. kom. 607-993-620.

■ TOYOTA Corolla, 2.0 Diesel, 2006 rok, czarny, hatchback, stan dobry, tel. kom. 783-029-607.

■ TOYOTA Yaris, 1.0, 2007 rok, 5-drzwiowy, 13.800 zł, tel. kom. 513-375-786.

■ TOYOTA Yaris, 1.0, 2005 rok, 5-drzwiowy, stan bdb., tel. kom. 604-706-309.

■ VW Bora, 1.9 TDI, tel. kom. 515-236-142.

■ VW Bus T4, 1.9 TD, 1996 rok, tel. kom. 513-491-379.

■ VW Golf, kombi TDI, 1999 rok, tel. kom. 509-208-502.

■ VW Golf IV, 2004 rok, po wypadku, tel. kom. 600-239-142.

■ VW Golf IV, 1.4 16V, 2001 rok, rzeczywisty przebieg 63.000 km, stan rewelacyjny, tel. (46) 831-02-44, tel. kom. 513-375-786.

■ VW Golf VII benzyna, 2015 rok, niebieski metalik, 23.000 km, stan: jak nowy, tel. kom. 608-420-169.

■ VW T5 LONG, 1,9 TDI, 105 KM, 2004 r., 331.000 km, krajowy, 19.900 zł, tel. kom. 511-060-461.

■ VW Golf, 1.6 benzyna, 2005 rok, I właściciel, salon, 5-drzwiowy, klimatyzacja, bogate wyposażenie, + dodatkowo koła letnie, tel. kom. 508-317-721.

■ VW Jetta, 1.9 TDI, 2006 rok, tel. kom. 605-634-804.

■ VW Passat B4, 1.9 TDI 90.000 km, kombi, 1994 rok, po 16.00, tel. kom. 665-737-443.

■ VW Passat B4, 1.9 TDI 90.000 km, kombi, 1994 rok, po 16.00, tel. kom. 665-737-443.

■ VW Passat B6, sedan, 2006 rok, tel. kom. 607-055-738.

■ VW Passat, 1.6, 1998/1999 rok, stan rewelacyjny, tel. kom. 537-200-181, 513-375-786.

■ VW Polo, 2006 rok, 5-drzwiowy, sprowadzony, opłacony, gotowy do rejestracji, tel. kom. 604-403-654, 507-150-766.

■ VW Sharan, 1.9 TDI, 2008 rok, 7-osobowy, w rozliczeniu mogę przyjąć mniejszy, tel. kom. 604-706-309.

■ VW Tiguan, 2.0 TSI, 2012 rok, SUV, full opcja, skóra, automat, sprowadzony z Ameryki, czarny, FVAT, cena do uzgodnienia, tel. kom. 603-653-030.

■ VW Touran, 1.9 TDI BKC, 2005 rok, tel. kom. 796-610-154.

■ VW Touran, 1.9 TDI, 2007 rok, high-line, tel. kom. 667-800-124.

■ VW Touran, 1.4 benzyna/gaz, 2007 rok, nowy model, tel. kom. 509-837-633.

inne

■ Klucze, piloty, immobiliser, stacyjki, kodowanie. Głowno Strażacka 2, tel. kom. 606-319-335.

■ Usługi auto-lawetą, tel. kom. 667-133-737.

■ Opony używane: letnie, zimowe; 13'-16', tel. kom. 667-133-737.

■ Przyczepa kempingowa Niewiadów 126. Przedsionek, tel. kom. 669-046-702.

■ Sprzedam opony używane letnie 235/65/R17, 2013 rok, stan bdb., tel. kom. 601-360-267.

■ Golf IV 2002 rok części: chłodnice, lampy przed., skrzynia, maska, zdeżak, drzwi, wieczorem, tel. kom. 790-614-653.

■ Przyczepka samochodowa 2 sztuki, tel. kom. 506-025-611.

■ Auto holowanie, tel. kom. 533-176-542.

■ Sprzedam 2 opony letnie 195/70/15 do VW T4, tel. kom. 519-446-955.

■ Sprzedam komplet opon 195/65R15, mało używane, tel. kom. 504-561-585.

motorowe

kupno

■ Stare motocykle, motorowery, części kupię, tel. kom. 513-185-357.

■ Kupię stare motocykle: WSK, MZ, Motorynka, Komarek itp., tel. kom. 609-942-407.

■ Kupię stare motocykle oraz części, tel. kom. 603-444-431.

sprzedaż

■ Yamaha Diversion 900S, super stan. Wysoka szyba, tel. kom. 669-046-702.

■ Java 50, tel. (46) 838-69-18.

■ Yamaha Virago 535, 2005 rok, 10.500 zł, tel. kom. 728-543-936.

■ Dwa komary do remontu, tel. kom. 609-345-097.

■ Jawa Robby 50, 72 cm3, rok 2008, stan bdb., tel. kom. 889-971-723.

■ Honda Magna VF500C, 1985 rok, stan bdb., tel. kom. 889-971-723.

■ Quad, tel. kom. 600-820-374.

garaże

wynajem

■ Do wynajęcia garaż ul. Starzyńskiego, rejon bloków 6,7,8,9, tel. kom. 604-192-784.

nieruchomości

kupno

■ Kupię/przyjmę w dzierżawę ziemię, tel. kom. 696-736-701.

■ Kupię ziemię, gm. Łyszkowice, okolice, tel. kom. 502-602-463.

■ Przyjmę w dzierżawę ziemię, łąki. Świeryż +15 km, tel. kom. 534-936-733.

■ Kupię mieszkanie 3-pokojowe lub podobne, Głowno, tel. kom. 510-281-982.

■ Kupię działkę rekreacyjną, tel. kom. 660-926-837.

sprzedaż

■ Sprzedam 1 ha ziemi ornej, 1 ha łąk i las, Strugienice, tel. kom. 668-380-714.

ogłoszenie drobne możesz zamieścić ZE ZDJĘCIEM

Zdjęcie o rozmiarach **39x20 mm** kosztuje **21 zł netto**, o rozmiarach **39x40 mm – 41 zł netto**

Do ceny zdjęcia doliczamy treść ogłoszenia

Tylko 1 zł dopłaty*

a Twoje ogłoszenie drobne ukaże się także na naszym portalu

www.lowiczanin.info

* Kwota netto na jeden tydzień

PUNKTY PRZYJMOWANIA OGŁOSZEŃ DROBNYCH DO „NŁ": BIURO OGŁOSZEŃ ŁOWICZ, UL. PIJARSKA 3A; **BEDNARY**, SKLEP P. PAPIERNIK 24A; **BOBROWNIKI 27**, SKLEP P. PACLER; **BOLIMÓW**, UL. RYNEK KOŚCIUSZKI 17, SKLEP „EWA", P. PAPIERNIK; **DOMANIEWICE**, UL. GŁÓWNA 26, SKLEP P. JAKUBIAK; **GĄGOLIN POŁUDNIOWY**, SKLEP „KOS"; **IŁÓW:** PL. RYNEK STAROMIEJSKI 21; SKLEP P. PAPIEROWSKIEGO; **KIERNOZIA**, RYNEK KOPERNIKA, KIOSK P. WESOŁOWSKIEJ; **KOCIERZEW PÓŁNOCNY 37A,** SKLEP P. KRYGIER; **KURABKA 17A**, SKLEP P. TOPOLSKIEJ; **ŁOWICZ**, OS. BRATKOWICE, KIOSK LOTTO; **ŁYSZKOWICE**, SKLEP „DUET", UL. GMINNA 6; **NIEBORÓW**, AL. LEGIONÓW POLSKICH 18, SKLEP P. FIGATA; **NOWA SUCHA 22**, SKLEP P. SIEWIERY; **OSTRÓW 20**, SKLEP P. BEJDY; **OSMOLIN:** UL. RYNEK 2, SKLEP P. SERWACH; UL. RYNEK 19, SKLEP SPOŻYWCZO-PRZEMYSŁOWY; **PSZCZONÓW 147**, SKLEP P. LIPIŃSKIEGO; **SANNIKI**, UL. WARSZAWSKA 183, SKLEP P. OLKOWICZ; **SOBOTA**, PL. ZAWISZY CZARNEGO 12, SKLEP P. BIŃCZAK; **SOKOŁÓW 19**, SKLEP P. GŁOWACKIEGO; **STACHLEW 113A**, SKLEP P. WIERZBICKIEJ; **STARY DĘBSK 6A,** SKLEP SPOŻYWCZO-PRZEMYSŁOWY, **ŚLESZYN,** UL. GÓRNA 5, SKLEP P. MĄCZYŃSKIEJ; **ZABOSTÓW DUŻY**, SKLEP P. SZALENIEC; **ZAWADY 67**, SKLEP P. SOKALSKIEJ; **ZŁAKÓW BOROWY 139A**, SKLEP P. PIECKI.

PUNKTY PRZYJMOWANIA OGŁOSZEŃ DROBNYCH DO „WIEŚCI": **BIURO OGŁOSZEŃ GŁOWNO**, UL. ŁOWICKA 40; **DMOSIN 1**, BOŻENA KRZESZEWSKA, PIEKARNIA: **STRYKÓW**: STARY RYNEK 1; UL. CMENTARNA 12.

PUNKTY PRZYJMOWANIA OGŁOSZEŃ DROBNYCH DO „NŁ DLA ŻYCHLINA I OKOLIC": BEDLNO 28, SKLEP MINI-MAG; **DOBRZELIN**, UL. WŁ. JAGIEŁŁY, SKLEP MAGDA; **PACYNA**, UL. TOWAROWA 4, SKLEP P. M. DURKI; **PLECKA DĄBROWA**, SKLEP „MONIKA"; **PODCZACHY 16**, SKLEP SPOŻYWCZO-PRZEMYSŁOWY; **ŚLESZYN,** UL. GÓRNA 5, SKLEP P. MĄCZYŃSKIEJ; **ŻYCHLIN**, UL. ŁĄKOWA 9A, SKLEP „MAGDA"; UL. NARUTOWICZA 85F, SKLEP „MAGDA"; UL. 29 LISTOPADA 28, SKLEP SPOŻYWCZO-PRZEMYSŁOWY.

WYDAWCA I REDAKCJA NIE PONOSZĄ ODPOWIEDZIALNOŚCI ZA TREŚĆ OGŁOSZEŃ I REKLAM OPUBLIKOWANYCH ZGODNIE Z ART. 36 USTAWY Z DNIA 26.01.1984 R. „PRAWO PRASOWE"

■ Kawalerka, 24 mkw., Bratkowice, dzwonić 16.00-18.00, tel. kom. 721-588-045.

■ Działka budowlana, Mysłaków, tel. kom. 692-363-474.

■ Gospodarstwo rolne, 680.000 zł, tel. kom. 696-653-176.

■ Działki budowlane, Nieborów, tel. kom. 607-328-032.

■ Działka budowlana 2.400 mkw., Głowno, ul. Plażowa, tel. kom. 508-397-201.

■ Sprzedam 1/6 udziału w domu, tel. kom. 531-217-794.

■ Sprzedam ładną działkę rekreacyjną o pow. 300 mkw. z domkiem, podłączona woda, prąd, przy ul. Wiśniowej na terenie Ogródków Działkowych Relaks (Łowicz, ul. Łódzka), tel. kom. 662-129-669.

■ Sprzedam działkę w Łyszkowicach 1,09 ha przy drodze 703, tel. kom. 782-161-047.

■ Działka budowlana Konarzew k. Głowna, 0,45 ha, plan prostokąta, tel. kom. 505-903-293.

■ Sprzedam ziemię 1,40 ha, Dąbkowice Dolne, tel. kom. 660-755-925.

■ Działki przy ul. Małszyce, tel. kom. 604-282-998.

■ Budowlano-rolna, 9.400 mkw., Polesie, rzeka, możliwość wykopania stawu, tel. kom. 603-878-783.

■ Sprzedam dom 70 mkw., budynki gospodarcze 50 mwk. na działce 633 m, Nowe Zduny, tel. kom. 603-673-948.

■ Sprzedam działkę, ogródki działkowe Niedźwiada, tel. kom. 609-150-111.

■ Działka 2,40 ha przy rzece w Bednarach. działka z drzewem 27 arów przy rzece, tel. (46) 838-62-02.

■ Bednary 2,40 ha ziemi; 27arów z drzewem przy Bzurze, tel. (46) 838-62-02.

■ Sprzedam mieszkanie 59,46 mkw., tel. kom. 503-067-846.

■ Dom + obiekt pod działalność, tel. kom. 881-087-040.

■ Ziemia 2,20 ha, Bogoria Górna 24, tel. kom. 609-075-682.

■ Ziemię orną 1,5 ha, działkę budowlaną 2.800 mkw., uzbrojoną, Domaradzyn, tel. kom. 698-315-492.

■ Działka budowlana okolice centrum Łowicza, wszystkie media, tel. kom. 737-947-788.

■ Mieszkanie 58,9 mkw., IV p., ul. Ciemna 1, tanio, tel. kom. 665-744-061.

■ Sprzedam działki budowlane uzbrojone, ogrodzone, Łowicz, ul. Wschodnia przy Bolimowskiej: 800 mkw., 1.600 mkw., tel. kom. 602-615-399.

■ Działka budowlana, Głowno, ul. Graniczna 17, tel. kom. 694-903-240.

■ Bratkowice 60 mkw., blok 34, tel. kom. 691-961-280.

■ Sprzedam dom w Łowiczu, tel. kom. 609-180-611.

■ Sprzedam działkę budowlaną w Łowiczu, tel. (46) 837-67-49.

■ Działki 2.500 mkw., 1.250 mkw., Zielkowice, tel. kom. 692-725-590.

■ Działki budowlane 1500 mkw., 1400 mkw., Nieborów Wschodni, tel. kom. 781-192-860.

■ Ziemię 3,5 ha, Kraszew Wielki, tel. kom. 502-539-686.

■ Działka rolno-budowlana 1,01 ha w Mysłakowie, częściowo zalesiona, tel. kom. 503-935-863.

■ Sprzedam działkę z budynkami w Stugienicach, tel. (46) 897-14-12.

■ Dom, budynki gospodarcze, 2 ha w tym las 0,33 ha, Bednary Kolonia, tel. kom. 603-615-480.

■ Gospodarstwo 1,4 ha, budynki, Sypień 14 k./Nieborowa, tel. kom. 518-443-192.

■ Działka z wydanymi warunkami zabudowy, 2.000 m2, Czatolin, tel. kom. 664-549-480.

■ Inwestycyjno-budowlana 8.700 mkw. Osiny, ul. Fabryczna, tel. kom. 517-160-370.

■ Domek 60 mkw., działka 6.000 mkw., budowlano-usługowa, narożna, Łowicz, tel. kom. 603-878-783.

■ Ziemia rolna 2,7 ha, Bąków Górny, tel. kom. 888-761-255.

■ Sprzedam dwie działki budowlane, Otolice, tel. kom. 727-424-468.

■ Sprzedam działkę w Łowiczu, 8.500 mkw, tel. kom. 669-220-360.

■ Os.Bratkowice, parter, 3-pokojowe, tel. kom. 698-581-666.

■ Sprzedam działki budowlane w Nieborowie, tel. kom. 662-128-508.

■ Sprzedam 2 ha rolno-budowlanej, okolice Chełmońskiego, prąd, woda, tel. kom. 692-093-555.

■ Sprzedam działkę 4.000 mkw., media, Głowno, ul. Polna, tel. kom. 661-104-540.

■ Dom na działce 12.100 m2, tel. kom. 601-804-743.

■ Atrakcyjne działki budowlane 1000 m2, centrum Bełchowa, blisko stacji, media, tel. kom. 667-520-080.

■ Dom, Łowicz, tel. kom. 880-651-700.

■ Sprzedam dom +1 ha działki, Świeryż I, tel. kom. 504-501-038.

■ M-4 Konopnickiej, IV piętro, tel. kom. 693-898-832.

■ Ziemia rolna z możliwością zabudowy 2,4 ha, gmina Domaniewice, tel. kom. 794-944-434.

■ Dwie działki budowlane po 1.000 mkw, na granicy Bednary-Sypień lub całość 86 arów, tel. kom. 694-804-682.

■ Mieszkanie 3-pokojowe, Bratkowice. Dobra cena, tel. kom. 504-110-469.

■ Działki budowlane (kilometr od granic Łowicza), jedna: 1.300 mkw., trzy po 850 mkw., możliwość dowolnego scalania, tel. kom. 501-213-061.

■ Sprzedam dom na Żwirki i Wigury 7A, tel. kom. 500-287-713.

■ Sprzedam działki: 0,30 ha z zabudowaniami, 0,15 ha, tel. kom. 693-172-904.

■ Łąka 1,40 ha, gmina Zduny, tel. kom. 576-948-177.

■ Działka z domem i budynkami, tel. kom. 576-948-177.

■ Budowlana 40x80, 50 zł/mkw, Zielkowice-Czajki, tel. kom. 502-778-128.

■ Sprzedam dom wolnostojący w Łowiczu oraz 1,23 ha ziemi wraz z budynkami w Zielkowicach, tel. kom. 784-279-632.

■ Sprzedam ziemię w okolicy Zabostowa Dużego, tel. kom. 516-955-490.

■ Mieszkanie 3-pokojowe 48 mkw., os. Kopernika, Głowno, tel. kom. 503-173-312, 662-152-881.

■ Mieszkanie 48 mkw., IV piętro, tel. kom. 664-752-643.

■ Sprzedam ziemię 3,40 ha, Karnków, tel. kom. 669-452-029.

■ Sprzedam dom, gm. Zduny, tel. kom. 797-537-158.

■ Działkę rekreacyjną na Sochaczewskiej, tel. kom. 797-537-158.

wynajem

■ Tanie pokoje noclegowe, Łowicz, Plac Przyrynek 11, tel. (46) 837-99-16, tel. kom. 512-098-358.

■ Przyjmę ziemię w dzierżawę, tel. kom. 606-569-727, 608-022-624.

■ Wynajmę tanio dom na kwatery pracownicze 12 osób w pełni wyposażony, 3 km od Strykowa, najlepiej firmie, tel. kom. 509-707-063.

■ Lokale na biura, gabinety, Krakowska, tel. kom. 692-725-590.

■ Do wynajęcia mieszkanie w centrum Łowicza, tel. kom. 602-574-891.

■ Pokój, tel. kom. 692-101-989.

■ Mieszkanie do wynajęcia 38 mkw, centrum Łowicza, tel. kom. 728-367-006.

■ Dam w dzierżawę łąkę 4 ha, tel. kom. 693-172-904.

■ Pilnie wynajmę mieszkanie Stryków, tel. kom. 736-738-721.

zamiana

■ Zamienię 3-pokojowe, wyremontowane mieszkanie na Bratkowicach (III piętro) na 2-pokojowe, parter, najlepiej Bratkowice, tel. kom. 577-254-715.

■ Zamienię 48 mkw na mniejsze (parter, I piętro), tel. kom. 608-460-939.

kupno różne

■ Monety, medale, zdjęcia, pocztówki, starocie, tel. kom. 606-941-752.

■ Kupię złom, tel. kom. 504-350-641.

■ Kupię topolę lub inne drzewo opałowe, tel. kom. 665-373-897.

■ Przyjmę ziemię, gruz, tel. kom. 504-493-465.

sprzedaż różne

■ Piasek płukany, pospółka, żwir, podsyp, tel. kom. 600-895-026.

■ Dwa zlewozmywaki stalowe, kuchnię gazowo-elektryczną, pralkę, krzesła, tel. kom. 698-398-871, 604-236-417.

■ Drewno kominkowe, opałowe (workowane). Skrzynki uniwersalne. Trociny., tel. kom. 501-658-261.

■ Palety 1.200x1.000, tel. kom. 502-919-192.

■ Zbiorniki plastikowe, 1.000-litrowe, tel. kom. 502-919-192.

■ Wyprzedaż płytek chodnikowych. Kręgi, pokrywy, przepusty. Betoniarka 150 l, tel. kom. 531-467-981.

■ Pianina, fortepiany, tel. kom. 604-443-118.

■ Budy ocieplane dla psów, tel. kom. 885-459-698.

■ Drewno kominkowe, opałowe, tel. kom. 504-257-615.

■ Sprzedam wersalkę i dwa fotele, kanapę rozkładaną, tel. kom. 609-365-975.

■ Pellet drzewny 6 milimetrów, worki 15 kilogramów. Producent, tel. kom. 693-729-472.

■ Sprzedam komunijny strój łowicki dziewczęcy i chłopięcy, tel. kom. 512-903-166.

■ Mieszałka do mięsa KO, tel. kom. 503-832-328.

■ Ręcznie haftowane koszule damskie do stroju łowickiego, tel. kom. 514-961-216.

■ Meble młodzieżowe „Labirynt", używane, tel. kom. 792-098-367.

■ Meble młodzieżowe. Rower męski, tel. kom. 600-744-523.

■ Sprzedam stoły, ławy drewniane, tel. kom. 609-365-975.

■ Sprzedam strój łowicki dla dziewczynki do komunii 8-10 lat i na 2-3-latka, tel. kom. 511-933-292.

■ Basen do mleka 550 litrów, tel. kom. 665-486-605.

■ Świerk srebrny, sadzonki 50-100 cm, tel. kom. 517-160-370.

■ Dwa zlewozmywaki stalowe, kuchnię gazowo-elektryczną, pralkę, krzesła, tel. kom. 698-398-871, 604-236-417.

■ Sprzedam segment młodzieżowy z biurkiem, szer. 2,70, tel. kom. 784-269-956.

■ Łóżko piętrowe, tel. kom. 889-577-886.

■ Tanio aparat słuchowy nowej generacji marki Siemens na gwarancji, tel. kom. 698-956-475.

■ Sprzedam rower elektryczny, tel. kom. 699-939-986.

■ Piec Kamino, spawarka Bester, betoniarka, tel. kom. 506-025-611.

■ Sprzedam drzewo opałowe, tel. kom. 509-343-660.

■ Podkłady kolejowe długość 3,5-4 m, tel. kom. 605-896-130.

■ Drewno opałowe, odpady tartaczne, tel. kom. 605-896-130.

■ Drewno topola połupana na kominkowe 90zł/m, tel. kom. 605-896-130.

■ Oddam gruz za darmo, tel. kom. 505-991-350, Zduny.

■ Wózek paleciak, tel. kom. 693-830-160.

■ Płyty najazdowe 1x3 m, tel. kom. 516-755-701.

■ Sprzedam meble dziecinne, łóżeczko białe, krzesełko do karmienia - nowe, tel. kom. 789-027-021.

■ Szlaka 10 m3 500zł, tel. kom. 785-240-260.

■ Zrzyny z tartaku ok. 3,5 m 220 zł, tel. kom. 785-240-260.

■ Sprzedam huśtawkę ogrodową, tel. kom. 601-831-647.

■ Sprzedam motopompę, tel. kom. 504-221-009.

■ Sprzedam namiot handlowy, tel. kom. 504-221-009.

■ Kontener na działkę, metalowy; brama wjazdowa, nowa, tel. kom. 606-357-786.

■ Sprzedam sukienkę komunijną z dodatkami, rower różowy Maxim dla dziewczynki, tel. kom. 604-123-630.

■ Sprzedam bramę 3 metrową, furtka, drut 6 mm w kręgach, okno metalowe dł. 2,4 wys. 1,50, tel. kom. 513-980-439.

■ Oddam ziemię z gruzem, tel. kom. 726-531-606.

■ Sprzedam rury czarne i ocynkowane, cena złomu użytkowego, tel. kom. 506-267-923.

■ Oddam ziemię z wykopu, tel. kom. 506-814-632.

■ Sprzedam stemple budowlane, sosnowe ok. 300 szt. i deski z budowy 5 m3, tel. kom. 691-232-345.

■ Sprzedam orbitreka (trenażer), model XC530, tel. kom. 506-761-673, po godz. 16:00.

praca

dam pracę

■ Zespół poszukuje wokalisty: wesela, tel. kom. 663-973-945.

■ Firma zatrudni elektryka, tel. (46) 838-88-70.

■ Murarz, pomocnik potrzebny, tel. kom. 507-512-758.

■ Zatrudnię kierowcę C+E, kraj, tel. kom. 519-179-173.

■ Wspólnota mieszkaniowa poszukuje mężczyznę lub kobietę do sprzątania budynków i terenu, tel. kom. 662-180-632, 604-528-169

■ Zatrudnię kierowcę C+E w transporcie krajowym i międzynarodowym (kontenery-stałe trasy), tel. kom. 693-441-700.

■ Pracowników do maszynowego układania kostki brukowej z Łowicza i okolic, siedziba Gągolin, tel. kom. 695-384-425.

■ Zatrudnię kierowcę kat. C+E z doświadczeniem w transporcie międzynarodowym, pojedyncze-podwójne obsady. Bardzo dobre zarobki, tel. kom. 604-237-423, 782-223-211.

■ Zatrudnię od zaraz murarzy, pomocników, cieśli, do docieplеń budynków, tel. kom. 604-505-441.

■ Zatrudnię kelnerów, mogą być uczniowie do przyuczenia (na weekendy), tel. kom. 504-359-441.

■ Zatrudnię pomoc kucharki, tel. kom. 504-359-441.

■ Zatrudnię elektryka lub automatyka z doświadczeniem. atrakcyjne zarobki, tel. kom. 793-098-999.

■ Zatrudnię chałupniczkę do szycia szlafroków, stała praca, tel. kom. 601-306-165.

■ Zatrudnię inżyniera (elektryk-automatyk) z doświadczeniem. Mile widziana znajomość programu eplan itp. Wysokie zarobki, tel. kom. 790-808-190.

■ Zatrudnię programistę ze znajomością programowania Siemens S7 oraz absolwentów ostatniego roku Politechniki - wydział elektryczny, tel. kom. 790-808-190.

■ Zatrudnię kierowcę C+E, transport międzynarodowy. Wysokie zarobki, wyjazdy tygodniowe, tel. kom. 502-605-719.

■ Zatrudnię pracowników w branży budowlanej, tel. kom. 608-431-759.

■ Zatrudnię pracowników do prac budowlanych z Głowna, tel. kom. 601-321-914.

■ Zatrudnię sprzedawcę artykułów hydraulicznych, farb, chemii budowlanej, tel. kom. 602-587-341.

■ Zatrudnię sprzedawców drzwi, podłogi oraz artykuły metalowe i elektronarzędzia. Umowa o pracę, tel. kom. 602-587-341.

■ Firma zatrudni spawacza, ślusarza, mechanika, tel. (46) 838-88-70.

■ Zatrudnię pomoc hydraulika, hydraulika, tel. kom. 691-991-000.

■ Zatrudnię tynkarza i pomocnika, tel. kom. 537-663-191.

■ Przyjmę brukarza lub pomocnika, tel. kom. 786-263-355.

■ Zatrudnię panią do pracy w szklarni na terenie Łowicza, tel. kom. 795-685-712.

■ Zatrudnię kierowcę kat. C+E, praca na terenie kraju, tel. kom. 606-735-365.

■ Zatrudnię kierowcę C+E. Wolne weekendy, tel. kom. 605-094-165.

■ Zatrudnię mechanika. Praca 3dni /tydzień lub cały tydzień, tel. kom. 605-094-165.

■ Zatrudnię kierowcę w ruchu krajowym ciągnik siodłowy, tel. kom. 606-289-088.

■ Zatrudnię dziewiarzy na maszyny skarpetkowe - możliwość przyuczenia. Łowicz- Strzelcew, tel. kom. 668-479-265.

■ Zatrudnię do szycia skarpetek na Rosso, tel. kom. 668-479-265.

■ Zatrudnię cukiernika/ osobę z umiejętnościami składania i dekorowania tortów. Praca od poniedziałku do piątku, Cukiernia Milczarek, Dmosin Drugi, tel. kom. 606-799-177.

■ Zatrudnię pracownika do montażu ogrodzeń, spawacza, malarza-lakiernika, tel. kom. 509-877-072.

■ Zatrudnię kierowcę C+E, stałe załadunki w Skierniewicach, tel. kom. 507-477-120.

■ Kierowca maszyn rolniczych 17-40 zł/h, tel. kom. 607-275-723.

■ Zatrudnię kierowcę C+E, Polska-Niemcy, tel. kom. 605-993-107.

■ Przyjmę brukarzy, pomocników. Mile widziane prawo jazdy kat. B, tel. kom. 508-286-519.

■ Przyjmę do pracy na koparkę, może być również na 1/2 etatu, tel. kom. 601-239-804.

■ Przyjmę portiera do 50 lat, tel. kom. 519-077-103.

■ Przyjmę mechanika lub pomocnika mechanika, tel. kom. 519-077-103.

■ Zatrudnię instruktora praktycznej nauki jazdy kat. B, tel. kom. 664-176-048.

REKLAMA

PUNKT SKUPU ZŁOMU
A.J. MATUSIAK
www.matusiakzlom.pl
najwyższe ceny w regionie
ZŁOMOWANIE POJAZDÓW
▪ wystawiamy zaświadczenia ▪ rzetelna wycena
▪ bezpłatny odbiór pojazdu od Klienta w promieniu 25 km
▪ wulkanizacja ▪ sprzedaż części ▪ mechanika pojazdowa
Głowno, ul. Grunwaldzka 9, tel. 537-537-300
na terenie starej Mleczarni
367929

PGE Dystrybucja S.A. Oddział Łódź Rejon Energetyczny Łowicz
informuje, że ze względu na przeprowadzane prace eksploatacyjne
NASTĄPIĄ PRZERWY W DOSTAWIE ENERGII ELEKTRYCZNEJ
dla niżej wymienionych miejscowości:

data	w godz.	miejscowość
16 i 17.04.2018 r.	9:00-17:00	Bogoria Dolna 2.
19.04.2018 r.	8:00-12:00	Mastki A.
	11:00-15:00	Mastki B.
20.04.2018 r.	8:00-12:00	Niedźwiada 2.
	11:00-15:00	Niedźwiada Wujnów.

Informacje o ww. przerwach można uzyskać pod nr tel. 991.
Dodatkowo informacje o wyłączeniach znajdują się na stronie internetowej:
www.pgedystrybucja.pl
368899

JUKON FINANSE
POŻYCZKI KREDYTY
dla osób prywatnych, rolników, firm
Ponad 30 instytucji finansowych w 1 miejscu!
Uczciwie i szybko!
GŁOWNO, PL. WOLNOŚCI 24
tel. 605-430-083
możliwy dojazd do klienta
368864

365075

NAPRAWA-SPRZEDAŻ
•MOTOCYKLE bez prawa jazdy RATY
•SKUTERY •QUADY

ZAPEWNIAMY TRANSPORT
Głowno ul. Łódzka 4
tel. 42/710-76-11
368453

■ Zatrudnię cieślę-dekarza, tel. kom. 727-424-468.

■ Zatrudnię kierowców kat. C i E, Głowno, weekendy w domu, tel. kom. 501-152-370.

■ Zatrudnię kierowcę C+E, kraj, tel. kom. 603-993-039.

■ Zatrudnię kierowcę do rozwożenia pieczywa, tel. kom. 603-610-512.

■ **Księgowych oraz osoby do przyuczenia do prowadzenia ksiąg handlowych i PKPiR zatrudni biuro rachunkowe, CV: sekretariat18@onet.pl, tel. kom. 604-988-647, w godz. 17.00-18.00.**

■ Przyjmę pracownika do dociepleń, tel. kom. 502-646-548.

■ **Przyjmę pracownika do produkcji ogrodzeń betonowych, Łyszkowice, tel. kom. 501-735-885.**

■ Firma ogólnobudowlana zatrudni pracownika, tel. kom. 604-403-654, 507-150-766.

■ **Tonsmeier Centrum zatrudni osobę na stanowisko kierowca-ładowacz, wymagana kat. C i ładowacz (bez kwalifikacji), praca na terenie Łowicza, Żyrardowa i okolic, tel. (46) 830-35-25.**

■ **Przyjmę do pracy w sklepie spożywczym, Bedlno, tel. kom. 692-294-091.**

■ **PPHU Victor zatrudni na stanowiska: szwacz/ka, krojczy/cza, prasowacz/ka. Zapewniamy atrakcyjne warunki pracy i płacy, tel. kom. 605-041-785.**

■ Zatrudnimy kierowcę C+E, kierunek PL-Belgia-PL, co tydzień powroty na bazę, wysokie wynagrodzenie, nowe auto, tel. kom. 501-715-609.

■ Zatrudnię murarza i na wykończenia, Stryków, tel. kom. 603-872-901.

■ Przyjmę pracownika do wykończeń i do dociepleń, tel. kom. 606-737-576.

■ Firma produkcyjna zatrudni malarza proszkowego. Praca w Łowiczu, tel. kom. 793-331-201.

■ Firma produkcyjna zatrudni operatora plotera CNC z doświadczeniem i/lub do przyuczenia, praca w środowisku Windows. Praca w Łowiczu, tel. kom. 793-331-201.

■ Firma produkcyjna zatrudni montera urządzeń zabawowych (dozbrajanie lekkich konstrukcji stalowych) praca na miejscu w Łowiczu w hali produkcyjnej, tel. kom. 793-331-201.

■ Firma produkcyjna zajmująca się produkcją lekkich konstrukcji stalowych poszukuje pracowników do obsługi urządzeń czyszczących: śrutowanie / piaskowanie. Praca w hali produkcyjnej w Łowiczu., tel. kom. 793-331-201.

■ Firma zatrudni grafika do działu projektowego, wymagana bardzo dobra znajomość programu SketchUp, mile widziana znajomość również programów : AutoCAD /SolidWorks / Corel /Photoshop, praca w Łowiczu, cv na adres: iza@babycam.pl, tel. kom. 793-331-201.

■ Firma zatrudni informatyka do kompleksowej obsługi firmy: wsparcia technicznego pracowników, zarządzania infrastrukturą sprzętu administrowania oraz zarządzania urządzeniami elektronicznymi, także dostępem do Internetu. Praca w Łowiczu, CV na adres: iza@babycam.pl, tel. kom. 793-331-201.

■ Przyjmę do pracy dekarzy, pomocników budowlanych, tel. kom. 698-586-639.

■ Przyjmiemy do pracy kelnerki na weekendy i pełen etat do „Oberży Pod Złotym Prosiakiem" w Nieborowie, tel. kom. 530-319-063.

■ Zatrudnię kierowcę kat. B, kontener z windą, jazda po kraju pod spedycją, tel. kom. 600-918-875, po 16:00.

■ **Zatrudnię dziewiarza, tel. kom. 601-332-896.**

■ Zatrudnię murarzy i pomocników z okolic Głowna, tel. kom. 515-697-643.

■ **Zatrudnię elektryka, pomocnika elektryka, tel. kom. 508-382-347.**

■ Zatrudnię kierowcę C+E na trasach Włochy-Finlandia (przez Polskę), wyjazdy tygodniowe, tel. 793-500-433.

■ Zatrudnię do pomocy w gospodarstwie z możliwością przekazania. Wykształcenie rolnicze mile widziane, może być małżeństwo, tel. kom. 789-027-021.

■ Zatrudnię murarza do klinkieru (ogrodzenia), tel. kom. 603-444-431.

■ Zatrudnimy Inkasenta Elektrycznego, tel. kom. 698-301-203.

■ Przyjmę pracowników do dociepleń, tel. kom. 607-612-176.

■ Zatrudnię murarzy, tynkarzy, tel. kom. 536-515-460.

■ Tynkarza zatrudnię, Stryków, tel. kom. 603-912-998.

■ Przyjmę kierowcę kat. C na zastępstwa kierowców, praca dodatkowa, dobrze płatna, tel. kom. 516-489-137, 511-723-229.

■ Zatrudnię w gospodarstwie rolnym, tel. kom. 668-146-499.

■ **Zatrudnię kobiety do pracy w pieczarkarni, praca na stałe, umowa, kontakt, tel. kom. 605-081-709, 503-158-403, Dąbkowice Dolne 41, gm. Łowicz.**

■ Zatrudnię kierowcę C+E Stryków, tel. kom. 504-985-644.

■ Pracownika młodego, bez doświadczenia zawodowego, branża budowlana - tynki maszynowe, tel. kom. 608-142-444.

■ Zatrudnię kierowcę po kraju, tel. kom. 603-387-474, lub 790-710-533.

■ Zatrudnimy kierownika apteki. Okolice Łowicza, tel. kom. 602-255-161, farmacja.praca@vp.pl.

■ **Praca od zaraz w szklarniach dla kobiet, Łowicz, tel. 604-784-713.**

szukam pracy

■ Rencista II grupy, pracy fizycznej, tel. kom. 506-905-057.

■ Szukam pracy dorywczej 3-4 dni w tygodniu, tel. kom. 607-760-119.

■ Kierowca C+E+karta poszukuje pracy na wywrotkę, Łowicz-teren, tel. kom. 605-470-435.

■ Kierowca C+E+karta poszukuje pracy w podwójnej obsadzie na chłodnię, PL-Benelux-PL, tel. kom. 605-461-854.

usługi wideo

■ Wideofilmowanie HD, fotografowanie, tel. (46) 837-94-85, tel. kom. 608-484-079.

■ Wideofilmowanie HD, tel. kom. 606-852-557.

■ Www.studiokadr.cdx.pl.

■ Wideofilmowanie: Full HD, DVD, Blu-Ray. Fotografia, tel. kom. 698-535-780.

■ NAK Studio Films: firma z długoletnią tradycją, z nowymi technologiami HD, ujęcia dronem, tel. kom. 889-910-129.

■ Wideofilmowanie, fotografowanie, www.fotowideo.webt.pl, tel. (46) 837-79-81, tel. kom. 606-302-466.

remontowo-budowlane

usługi

■ **Wylewki agregatem, tel. kom. 698-480-048.**

■ Tynki maszynowe, wylewki, tanio, solidnie, tel. kom. 604-144-668.

■ Cyklinowanie, polerowanie, układanie parkietu, tel. kom. 501-249-461.

■ Układanie kostki brukowej, tel. kom. 667-837-817.

■ Bramy garażowe, wrota, drzwi, ogrodzenia, balustrady, tel. kom. 506-771-822.

■ Dachy, pokrycia dachowe, konstrukcje, obróbki, tel. kom. 609-846-316.

■ Docieplanie budynków, stropodachów granulatem styropianowym; kondygnacja: 1200 zł, tel. kom. 602-570-424.

■ **Usługi koparko-ładowarką, młotem hydraulicznym; koparką gąsienicową, tel. kom. 790-606-451.**

■ Usługi koparko-ładowarką JCB, tel. kom. 604-411-266.

■ Texbud budowy, przebudowy, tel. kom. 606-428-162.

■ Bramy przesuwne, ogrodzenia, siatka, panele ogrodzeniowe, montaż, producent, tel. kom. 503-572-046.

■ **Usługi minikoparką, tel. kom. 608-612-013.**

■ Dachy: naprawa, wymiana, podbitki, tel. kom. 607-610-786.

■ Kruszywa, piasek, żwir, ziemia ogrodowa. Roboty ziemne, wyburzeniowe, transport maszyn budowlanych, rolniczych, usługi kruszarką, tel. kom. 693-565-564.

■ Układanie kostki brukowej, krótkie terminy, tel. kom. 883-215-523.

■ Usługi koparko-ładowarką JCB, transport Kamaz 15 t., tel. kom. 784-464-959.

■ Gładź, malowanie, glazura, terakota, wykańczanie wnętrz, malowanie elewacji., tel. (46) 837-10-33, tel. kom. 609-541-373.

■ Tynki ręczne, tel. kom. 575-661-940.

■ Łazienki od podstaw, tel. kom. 533-076-850.

■ Kompleksowe remonty, tel. kom. 511-568-525.

■ Docieplanie budynków, elewacje, struktury: agregatem. Tanio, szybko, solidnie, tel. kom. 607-612-176.

■ Adaptacja poddaszy, ścianki działowe, gipsowanie, malowanie, tel. kom. 607-612-176.

■ Montaż pokryć dachowych, blachodachówka termozgrzewalna, tel. kom. 792-831-940.

■ Malowanie, tapetowanie, gładź, płyty k/g, glazura. Wieloletnie doświadczenie, tel. kom. 608-685-867.

■ Płytki, gładzie, malowanie, remonty, tel. kom. 729-403-698.

■ Docieplenia budynków, elewacje, glazura, terakota, adaptacja poddaszy, kompleksowe wykończenia wnętrz. FVAT, tel. kom. 606-737-576.

■ Murowanie, kominy, klinkier, malowanie, tel. kom. 505-225-425.

■ **Kompleksowe malowanie natryskowe mieszkań, domów, budynków gospodarczych, hal, tel. kom. 571-272-033.**

■ **Malowanie mieszkań, domów, tel. kom. 531-980-252.**

■ **Malowanie elewacji, tel. kom. 607-168-196.**

■ Usługi koparko-ładowarką, roboty ziemne, niwelacje gruntu, wykopy pod fundamenty, szamba itp., tel. kom. 503-115-145.

■ Malowanie, gipsy, glazura, remonty wnętrz, tel. kom. 799-268-290.

■ Malowanie, gipsowanie, gładzie, sufity podwieszane, glazura, terakota, przystępne ceny, tel. kom. 695-263-945.

■ Łazienki, kompleksowo, tel. kom. 733-788-522.

■ Malowanie pomieszczeń, tel. kom. 733-788-522.

■ **Remonty kompleksowo, tel. kom. 733-788-522.**

■ Glazura, terakota, adaptacja poddaszy, sufity podwieszane, wszelkie zabudowy, tynki mozaikowe, kamień dekoracyjny, gładź, malowanie, przeróbki elektryczne, tel. kom. 605-562-651.

■ **Docieplenia, wykończenia wnętrz. budowa od podstaw, 10 lat doświadczenia, tel. kom. 605-051-991.**

■ **Brukarstwo, tel. kom. 791-306-104.**

■ Gładzie gipsowe, malowanie, tel. kom. 796-689-987.

■ Ogrodzenia, wiaty - montaż, tel. kom. 606-303-471.

■ Sprzedaż, transport sypkich materiałów budowlanych. Żwir, piach 02, pospółka, kamień, tłuczeń, destrukt, kamień polny, tel. kom. 604-634-249.

■ Podłogi drewniane, parkiety: układanie, cyklinowanie, polerowanie, lakierowanie, olejowanie. Schody: renowacja. Profesjonalnie, solidnie, tel. kom. 733-552-113, 601-378-677.

■ Układanie kostki brukowej, tel. kom. 508-286-519.

■ Docieplanie budynków, wykańczanie wnętrz, poddasza, gipsy, www.remonty-lowicz.pl, tel. kom. 511-735-802.

■ Malowanie, gipsowanie, tapetowanie, panele, płyta G/K, glazura, terakota, wykańczanie poddaszy, tel. kom. 535-466-501.

■ Glazura, terakota, gipsy, panele, hydraulika, itp., wolne terminy, tel. kom. 508-313-799.

■ Malowanie, gładź, hydraulika, tel. kom. 515-830-969.

■ Cyklinowanie bezpyłowe, tel. kom. 504-960-515.

■ Przyjmę pracownika do dociepleń, tel. kom. 511-735-802.

■ Wykończenia wnętrz, remonty, tel. kom. 532-115-111.

■ Docieplenia budynków, tel. kom. 666-152-315.

■ **Budowa budynków, ocieplenia, tynki maszynowe, instalacje elektryczne, tel. kom. 513-985-412.**

■ Remo-Bruk układanie kostki brukowej, tel. kom. 537-821-392.

sprzedaż

■ Tanie blachy trapezowe, dostępne od ręki, różne kolory, przystępna cena, Łowicz ul. Klickiego 70, tel. kom. 501-543-057.

■ Cegła biała potrójna, tel. kom. 723-938-111.

■ Producent siatki ogrodzeniowej, Mysłaków, tel. kom. 886-562-223.

■ Stemple, okna, tel. kom. 600-820-374.

■ Stemple budowlane, tel. 696-894-187.

usługi instalacyjne

■ Hydraulika kompleksowo, tel. kom. 601-818-310.

■ Instalacje, usługi elektryczne, tel. kom. 509-838-364.

■ Anteny: montaż, instalacje, tel. kom. 601-306-566.

■ Hydraulik, także awarie, tel. kom. 733-788-522.

■ **Usługi elektryczne, tel. kom. 506-522-852.**

■ **Alarmy, monitoring, domofony, tel. kom. 576-613-350.**

■ Drobna hydraulika, biały montaż, tel. kom. 535-466-501.

■ Usługi hydrauliczne, tel. kom. 785-543-610.

■ **Instalacje elektryczne, pomiary, tel. kom. 513-985-412.**

usługi inne

■ Masz problem z komputerem: zadzwoń. Fachowo. Szybko. Tanio, tel. kom. 504-070-837.

■ Malowanie obór, dezynsekcja (muchy, wołek zbożowy), deratyzacja, dezynfekcja , tel. (44) 725-02-95, tel. kom. 504-171-191.

■ **Zespół, wokalistka, deejay, tel. kom. 503-746-892.**

■ Wycinka drzew, tel. 696-008-528.

■ Dekoracja sal weselnych (pokrowce, obrusy w komplecie), tel. kom. 693-776-474.

■ Rozdrabnianie gałęzi rębakiem, wycinka drzew, zakrzaczeń, tel. kom. 667-732-751.

■ Wycinka trudno dostępnych drzew www.wycinkaskierniewice.pl, tel. kom. 506-660-095.

■ Usługi gastronomiczne, organizacja wesel, komuni, chrzcin, imprez okolicznościowych, tel. kom. 789-022-469.

■ Manicure, pedicure, makijaż, kosmetyka. Facebook: Planeta Piękna Studio Pielęgnacji Urody.

■ Mycie i czyszczenie kostki brukowej, tel. kom. 607-612-176.

■ Wypożyczę stół wiejski, nalewak piwny, ławeczki, parasol, dowóz, tel. kom. 889-994-992.

■ Usługi koparko-ładowarką, tel. kom. 607-168-196.

■ Transport wywrotką - piach, żwir, ziemia, pospółka, podsypka itp., tel. kom. 503-115-145.

■ Proponuję wynajem (do ślubu) samochodu Opel Insignia lift z kierowcą, kolor mokka, tel. kom. 669-960-718.

■ Sprzedaż, transport sypkich materiałów budowlanych. Żwir, piach 02, pospółka, kamień, tłuczeń, destrukt, kamień polny, tel. kom. 604-634-249.

■ Usługi, łupanie drewna, cięcie na klocki, tel. kom. 605-896-130.

■ Piasek, żwir, kamień ogrodowy, dowóz małym samochodem 5 ton, tel. kom. 605-896-130.

■ Specjalistyczna diagnostyka drzew. Ekspertyzy, rekomendacje, inwentaryzacje, zabiegi, tel. kom. 508-789-750.

■ Profesjonalne cięcie drzew niebezpiecznych, pielęgnacja zieleni i ogrodów, tel. kom. 782-718-483.

■ DJ, oprawa muzyczna imprez, 18-stki, dyskoteki, itp, tel. kom. 782-718-483.

■ Naprawa telewizorów, Łowicz, Topolowa 19, tel. (46) 837-70-20, tel. kom. 728-227-030.

■ PU BARTEK: Wycinka drzew, pielęgnacja drzewostanu, koszenie i usługi związane z utrzymaniem zieleni w ogrodach, tel. kom. 665-463-008.

■ Restauracja w Głownie posiada jeszcze dwa wolne terminy na Komunie 2018, w terminie 6 i 27 Maja 2018, tel. kom. 507-507-358.

nauka

■ Matematyka, tel. kom. 791-802-482.

■ Matematyka, tel. kom. 601-303-279.

■ Nauczyciel języka niemieckiego, lekcje, tel. kom. 505-256-528.

■ Korepetycje język rosyjski, tel. kom. 607-058-593.

■ Matematyka, tel. kom. 607-440-582.

■ Nauka Języka Angielskiego Jacek Romanowski, tel. kom. 607-440-582.

■ Matematyka, Angielski, tel. kom. 515-459-141.

■ Chemia, tel. kom. 509-231-953.

■ Matematyka (szkoła podstawowa, gimnazjum), tel. kom. 696-740-690.

REKLAMA

zatrudnimy
KUCHARZY
KELNERÓW
POMOC KUCHENNĄ
na stałe i na weekendy

Dwór Soplicowo
Wola Gosławka 29
tel. 691-486-559

U Rejenta
Głowno, Dworska 7A
tel. 519-085-055

Telimena
Dąbkowice Dolne 27
tel. 515-195-391

U Pana Tadeusza
Domaniewice, Główna 5
tel. 607-930-234

368682

HURTOWNIA PASZ
ZATRUDNI PRACOWNIKA
na stanowisko
KIEROWCA - SPRZEDAWCA
Sprzedaż pasz, premiksów, koncentratów.
Wymagane prawo jazdy kat. B, C.
tel. 605-046-558, e-mail: iwona77g@wp.pl

368466

Firma PH Agroskład
ZATRUDNI MECHANIKA
– oddział Łowicz
Wymagania:
• podstawowa znajomość branży rolniczej
• mile widziane doświadczenie na podobnym stanowisku
Oferujemy:
• stabilną pracę w dynamicznie rozwijającej się firmie
• atrakcyjny system wynagrodzeń
• szkolenia w kraju i za granicą
Kontakt: tel. 513-096-717

368865

368964

FIRMA NASIENNA GRANUM SP.J.
Oddział ŁOWICZ
tel. 46 837-23-05, 46 837-23-01
ZBOŻA JARE · KUKURYDZA
SADZENIAKI ZIEMNIAKA
| TRAWY | NASIONA ROLNICZE |
• środki ochrony roślin • nawozy dolistne • folie • worki
DOWÓZ OD 1 TONY • DOPŁATY z KOWR KRAJOWEGO OŚRODKA WSPARCIA ROLNICTWA

363289

■ Matematyka. Korepetycje szkoła podstawowa i średnia, tel. kom. 537-561-791, po 19:00.

rolnicze – kupno

płody rolne

■ Kupię każde zboże, odbiór własnym transportem, tel. kom. 783-112-512.

■ Kupię każde zboże, odbiór własnym transportem, tel. kom. 607-202-732.

■ Skup zboża, tel. kom. 508-471-814.

■ Kupię zboże paszowe, tel. kom. 668-478-617.

■ **Kupię żyto, tel. kom. 692-996-054.**

■ Kupię zboże, tel. kom. 693-157-117.

■ Kupię zboże, tel. kom. 667-566-276.

hodowlane

■ **Skup macior, knurów, trzody chlewnej. Wysokie ceny, tel. kom. 603-711-760.**

■ Kupię byczki mięsne, waga min. 100 kg, tel. kom. 667-373-504.

maszyny

■ Kupię C-328, C-330, C-360, C-355, C-380, MTZ, MF-255, T-25 Władimirec bez dokumentów, do remontu, tel. kom. 502-939-200.

■ Siewnik poznaniak do remontu (może być dziurawy zbiornik), tel. kom. 664-981-618.

■ Kupię obsypnik pryzm, agregat prądotwórczy WOM 16-22 kW, tel. kom. 885-353-501.

■ Kupię prasę kostkującą: Sipma Z-224/1, Welger, Claas, Famarol, John Deere; kombajn: Anna, Bolko; kopaczkę; sadzarkę; ciągnik Władimirec T-25 MTZ-82, Pronar; prasę rolującą: Claas Rollant, Arobale, Welger, John Deere, Krone, tel. kom. 518-857-308.

■ Kopaczka Motyl, kosiarka, glebogryzarka, tel. kom. 797-513-264.

■ Kombajn Bolko, ładowacz Troll, talerzówka, owijarka do bel, tel. kom. 515-710-848.

■ Ciągnik, maszyny, tel. kom. 792-703-272.

rolnicze - sprzedaż

płody rolne

■ **Zboża jare, sadzeniaki ziemniaka, kukurydza, trawy i inne nasiona. Firma Nasienna Granum Oddział Łowicz , tel. (46) 837-23-05, (46) 837-23-01, dowóz od 1 tony.**

■ Siano okrągłe belki, pogodne, tel. (46) 838-81-06.

■ Jęczmień jary, tel. kom. 668-380-714.

■ Pszenżyto, tel. kom. 693-960-636.

■ Sprzedam owies 60 ton, tel. kom. 695-441-197.

■ Sprzedam sianokiszonkę, tel. kom. 662-585-814.

■ Sprzedam siano i sianokiszonkę, tel. kom. 537-215-533.

■ Sprzedam pszenżyto 13 t., tel. kom. 697-371-700.

■ Sprzedam słomę, tel. kom. 606-569-727, 608-022-624.

■ Sprzedam bób Bachus, tel. kom. 692-228-062.

■ **Siano pogodne, 500 zł/t. Łowicz, Armii Krajowej 100, tel. kom. 601-257-098.**

■ Sprzedam mieszankę zbożową: owies z pszenicą, ok. Rybna, tel. kom. 694-227-489.

■ Pasa owsiana, orkiszowa, granulowana, 6 milimetrów, ekościółka. Producent, tel. kom. 693-729-472.

■ Sianokiszonka baloty, transport, tel. kom. 664-981-618.

■ Owies po centrali, mieszanka, jęczmień, łubin, tel. kom. 667-988-983.

■ Sprzedam zboże paszowe, tel. kom. 726-721-037.

■ Sprzedam otręby pszenne i jęczmienne workowane, tel. kom. 726-721-037.

■ Sprzedam zboże paszowe, tel. kom. 668-478-617.

■ Sprzedam słomę, siano, sianokiszonkę, tel. kom. 503-347-214.

■ **Nawóz 8-20-30 (5) dawne Opticomplex Ultra 8, big-bag, worek 50 kg, najlepiej rozpuszczalny fosfor na świecie, nawozy wieloskładnikowe, azotowe, fosforowe, potasowe, dolistne OSD, wapno kredowe, PHU „SUTPOL" Skaratki 10A, tel. kom. 607-992-213.**

■ Sprzedam sianokiszonkę w balotach, tel. kom. 661-848-494.

■ Sprzedam żyto, ziemniaki na paszę, drobną cebulę, tel. kom. 694-567-258.

■ Sprzedam czosnek wiosenny, tel. kom. 697-825-807.

■ Sprzedam siano, Zduny, tel. kom. 697-825-807.

■ Czosnek, żyto, tel. kom. 506-299-410.

■ Sprzedam ponad 2 tony żyta, tel. kom. 664-270-461.

■ Sprzedam owies, pszenicę, tel. kom. 530-250-355, 721-105-223.

■ Siano i sianokiszonka w balotach, tel. kom. 721-682-674.

■ Sprzedam słomę, tel. kom. 723-585-201.

■ Owies Bingo, Goleńsko, tel. kom. 668-165-645.

■ Jęczmień jary, pszenica jara, odczyszczone, po wymianie, Ostrów, tel. kom. 794-226-261.

■ Sprzedam słomę w balotach, tel. kom. 669-085-356.

■ Słoma duże bele, tel. kom. 603-596-200.

■ Sprzedam ziemniak paszowy, tel. kom. 787-417-558.

■ Sprzedam zboże do siewu, tel. kom. 602-387-024.

■ Siano, słoma (baloty), ze stodoły, Guźnia, tel. kom. 880-918-256, 889-910-333.

■ Sprzedam pszenżyto, mieszankę, owies, tel. kom. 692-916-507.

■ **Sprzedaż zbóż jarych, hodowli Strzelce, Danko, KWS, ceny zakładowe. Bielawy Rynek 14, tel. kom. 607-189-155.**

■ Siano, sianokiszonka, tel. kom. 603-254-329.

■ Baloty z sianokiszonki, tel. kom. 510-259-018.

■ Pszenica, jęczmień, pszenżyto, słoma, Kiernozia, tel. kom. 605-278-719.

■ Jęczmień Podarek, pszenica Nawra, pszenżyto Mazur I rok Strzelce po czyszczeniu Pektus, tel. kom. 885-254-502.

■ Sprzedam owies Komfort do siewu, tel. kom. 669-299-585.

■ Słoma 40 zł/szt ze stogu, tel. kom. 697-638-898.

■ Sianokiszonka bele, duże ilości, tel. kom. 512-831-125.

■ Siano w kostkach, słoma, Bednary, tel. kom. 667-380-523.

■ Sprzedam siano w balotach, Złaków, tel. kom. 885-228-682.

■ Sprzedam siano i łubin, tel. kom. 725-006-362.

■ Sprzedam łubin żółty, Mister, workowany, czysty, 500 kg, tel. kom. 883-201-225.

■ Sprzedam łubin gorzki Karo, okolice Sannik, tel. kom. 663-368-591.

■ Sprzedam słomę i siano w małych kostkach ze stodoły, tel. kom. 787-436-230.

■ Sprzedam sianokiszonkę, słomę ze stodoły w balotach, tel. kom. 512-520-546.

■ Sprzedam słomę, tel. kom. 721-330-789.

■ Sprzedam siano, okrągłe bele, tel. kom. 662-237-808.

■ Sprzedam 50 balotów słomy, mieszanka ze stodoły, tel. kom. 602-555-468.

■ Sprzedam pszenżyto jare Dublet, tel. kom. 886-746-494.

■ Sprzedam owies, pszenzyto, słomę, tel. kom. 506-103-998.

■ Pszenżyto jare, owies, tel. kom. 660-408-769.

■ Pszenica jara, siano, Głowno, tel. kom. 609-251-962.

■ Owies Bingo, tel. kom. 781-592-703.

■ Siano i słomę baloty, okolice Bolimowa, tel. kom. 784-858-324.

■ Sprzedam siano 2017 pogodne zebrane w balotach, tel. kom. 609-459-539.

■ Pszenica jara, ok. 1,5 t, tel. kom. 508-192-016.

■ Owies, żyto, tel. kom. 721-502-525.

■ Słoma, bele ze stodoły, Sierżniki, tel. kom. 724-144-173.

■ Siano w kostkach, tel. kom. 570-980-770.

■ Sprzedam owies, pszenżyto, tel. kom. 694-075-080.

■ Owies, tel. kom. 515-236-142.

■ Sprzedam 3 tony mieszanki (jęczmień, pszenica), tel. kom. 791-466-793.

■ Sprzedam jęczmień, tel. kom. 788-729-849.

■ Sprzedam mieszankę zbożową, gm. Kiernozia, tel. kom. 665-941-414.

■ Kukurydza, pszenżyto, tel. kom. 502-076-530.

■ Sprzedam owies, tel. kom. 505-928-735.

■ Sprzedam pszenżyto jare, tel. kom. 667-257-470.

■ Siano duże bele, tel. kom. 665-486-605.

■ Siano, słoma, Bocheń, tel. kom. 509-500-335.

■ Łubin gorzki, tel. kom. 888-043-928.

■ Sianokiszonka, baloty, tel. kom. 507-429-601.

■ Słoma, siano, pszenżyto, kukurydza, tel. kom. 726-811-028.

■ Sprzedam słomę okrągłe bele, ze stodoły, Małszyce, tel. kom. 668-058-598.

■ Siano, kostki, tel. kom. 605-551-922.

■ Sprzedam siano w dużych belach z sianej trawy i łąkowej, owies, łubin gorzki, Wygoda, tel. kom. 799-712-559.

■ Owies Bingo, Nawigator po wymianie, czyszczony, możliwy dowóz, tel. kom. 603-877-390.

■ Sprzedam pszenżyto ok. 5 ton 65zł, jęczmień ok. 2 tony 70zł, okolice Kiernozi, tel. kom. 790-614-653, wieczorem.

■ Żyto, tel. (46) 838-98-34.

■ Owies, mieszanka, sadzarka, sortownik do ziemniaków, tel. kom. 667-927-971.

■ **Siano, Łowicz, tel. kom. 695-608-817.**

■ Żyto, pszenżyto, mieszanka, tel. kom. 504-629-438.

■ Sprzedam siano w kostkach, tel. kom. 787-647-087.

■ **Łubin żółty szerokolistny, tel. kom. 691-671-340.**

■ **Pszenica jara, tel. kom. 691-671-340.**

■ Pszenica jara, jęczmień jary, Kiernozia, tel. kom. 605-278-719.

■ Pszenżyto jare siewne, tel. kom. 691-721-493.

■ Jęczmień do siewu po centrali, tel. kom. 794-052-667.

■ Sianokiszonka i słoma, tel. kom. 505-371-658.

■ Sianokiszonka w balotach, tel. kom. 693-116-346.

■ Baloty kiszonki, lucerna, owies, tel. kom. 694-665-918, po 20:00.

■ Sianokiszonka 120x130, dobrze zbite, tel. kom. 604-463-486.

■ Sprzedam sianokiszonkę, tanio, tel. kom. 571-266-810.

■ Sianokiszonka baloty, tel. kom. 697-892-925.

■ Sprzedam słomę w balotach, tel. kom. 600-655-973.

■ Słoma, tel. kom. 601-940-877.

■ Łubin żółty, słodki, szerokolistny, tel. kom. 662-628-256.

■ Mieszanka zbożowa 1,5 tony, Bielawy, tel. kom. 725-132-080.

■ Sprzedam pszenżyto, owies, tel. kom. 889-487-314.

■ Sprzedam siano w balotach, Sobota, tel. kom. 605-954-259.

■ Sprzedam groch, pszenicą jara oraz dużą talerzówkę na kołach, tel. kom. 665-103-042.

■ Sprzedam słomę ze stodoły, tel. kom. 782-233-997.

■ Pszenżyto jare po odmowie 750zł/tona, tel. kom. 608-861-854.

■ Słoma, siano, tel. kom. 880-646-919.

■ Sprzedam ziemniaki paszowe Irga, tel. kom. 606-461-989.

■ Ziemniaki 30-50 mm Redsonia, tel. kom. 508-194-191.

■ Sprzedam pszenicę, tel. kom. 889-013-143.

■ Sprzedam mieszankę zbożową, tel. kom. 793-497-528.

■ Sprzedam mieszankę do siewu (jęczmień z pszenicą), tel. kom. 605-679-209.

■ Słoma, siano, tel. kom. 693-172-904.

■ Siano, kostka, tel. kom. 792-878-658, Zawady.

■ Sprzedam sianokiszonkę, słomę, tel. kom. 602-179-230.

■ Pszenżyto wiosenne, owies, bobik, tel. kom. 538-455-989.

■ Sprzedam pszenżyto, mieszankę, jęczmień, tel. kom. 881-240-848.

■ Sprzedam pszenicę, siano duże bele, tel. kom. 576-948-177.

■ Pszenica, słoma bele, okolice Gągolina Pd., tel. kom. 669-419-342.

■ Łubin żółty, tel. (46) 838-93-03, tel. kom. 516-071-950.

■ Owies, mieszanka, tel. kom. 880-263-930.

■ Mieszanka zbożowa z odnowy, owies, pszenica, tel. kom. 693-830-160.

■ Owies Bingo, słoma, tel. kom. 603-609-674.

■ Sprzedam słomę, tel. kom. 516-755-701.

■ Seradela do siewu, słoma duże bele ze stodoły, żyto 5 t, tel. kom. 721-737-369, Chąśno.

■ Sianokiszonka w balotach, siano suche w balotach. Możliwość transportu, tel. kom. 601-303-235.

■ Owies siewny Bingo, I odsiew, tel. (46) 838-13-81.

■ Sprzedam owies, tel. (46) 838-77-17.

■ Sprzedam pszenicę jarą, jęczmień jary, tel. (46) 838-46-40.

■ Sprzedam baloty sianokiszonki 50 szt, tel. kom. 607-889-775.

■ Sprzedam baloty, tanio, tel. kom. 535-765-857.

■ Pszenica Tybalt po centrali 85 zł, tel. kom. 785-240-260.

■ Słoma w balotach ze stodoły, tel. kom. 781-301-248.

■ Sianokiszonka w balotach, tel. kom. 781-301-248.

■ Sprzedam sianokiszonkę w balotach, tel. kom. 691-219-617.

■ Sprzedam mieszankę zbożową pszenicę, jęczmień około 10 ton, jęczmień 5 ton, tel. kom. 792-320-050.

■ Owies, pszenżyto, pszenicę jarą, słomę 30 balotów, tel. kom. 606-519-851.

■ Sprzedam owies i łubin, tel. kom. 605-120-638.

■ Owies Bingo, pszenica Nawra po centrali, okolice Głowna, tel. kom. 662-018-566.

■ Mieszanka zbożowa, tel. kom. 794-440-740.

■ Mieszanka zbożowa, tel. kom. 517-201-454.

■ Owies, tel. kom. 880-481-612.

■ Pszenica jara Torridon, tel. kom. 508-616-454.

■ Sprzedam pszenżyto ozime, tel. kom. 668-298-933.

■ Siano, tel. kom. 601-052-026.

■ Sprzedam pszenicę jarą Tybalt, tel. kom. 692-492-058.

■ **Sprzedam siano, tel. 607-409-355.**

■ Ziemniaki sadzeniaki Lord z oryginału, łubin biały słodki, tel. kom. 501-695-922.

■ Sadzonki truskawek Rumba, tel. kom. 506-560-993.

■ Sprzedam kukurydzę, ziemniaki Irga, tel. kom. 724-474-345.

SERDECZNE PODZIĘKOWANIA
dla Pani Joanny Rudak i obsługi Pałacu w Walewicach
za genialne zorganizowanie przyjęcia Jubileuszowego dnia 1 kwietnia 2018 r.
składają
Janina i Andrzej Kacprzakowie
369131

■ Sprzedam owies Bingo, tel. kom. 692-199-767.

■ Sianokiszonka i słoma, tel. kom. 693-574-400.

■ Sprzedam słomę małe kostki, tel. kom. 692-199-767.

■ Sprzedam siano w belach 120x120, tel. kom. 666-041-832.

■ Siano duże bele, pszenżyto, mieszanka, okolice Łyszkowic, tel. kom. 513-184-091.

■ Sprzedam słomę w balotach 120x120, tel. kom. 726-531-606.

■ Sprzedam owies, tel. kom. 506-267-923.

■ Mieszanka, pszenica jara, jęczmień jary, tel. kom. 511-679-231.

■ Sprzedam słomę i zboże, tel. kom. 662-089-395.

■ Mieszanka zbożowa, ok. 3 t, Łowicz, tel. kom. 609-353-426.

■ Pszenica jara, tel. kom. 723-296-983.

■ Słoma ze stodoły, duże baloty, tel. kom. 887-313-399.

■ Sianokiszonka baloty, okolice Strykowa, tel. kom. 663-491-197.

■ Słoma kostka, okolice Strykowa, tel. kom. 663-491-197.

■ Owies, tel. kom. 504-985-644.

■ Sprzedam burak pastewny i siano, tel. kom. 781-287-152.

■ **Sprzedam jęczmień jary, odmiana Stratus, okolice Kiernozi, tel. kom. 609-842-747.**

■ Pilnie sprzedam siano prasowane w kostkach, tel. kom. 519-707-165.

■ Słoma ze stodoły, okrągłe bele 120/120, oraz w kostkach, tel. kom. 660-260-131.

hodowlane

■ Byczki i jałóweczki, tel. kom. 609-874-395.

■ Sprzedam jałówkę cielną, tel. kom. 667-566-963.

■ Sprzedam loszki, 110 kg, tel. kom. 510-158-246.

■ Sprzedam prosięta, tel. kom. 609-940-110.

■ Sprzedam prosiaki, tel. kom. 668-074-900.

■ Sprzedam 9 prosiaków, tel. kom. 506-034-195.

■ Dwie jałówki hodowlane, wycielenie 4.05, 12.06, tel. kom. 500-133-630.

■ Dojenie krów, tel. kom. 726-811-028.

■ Jałówka, 6-mies., cielna, z pod oceny, tel. kom. 503-419-805.

■ Prosiaki, tel. kom. 601-962-832.

■ Prosiaki, tel. kom. 600-106-821.

■ Sprzedam prosięta, tel. kom. 665-693-763.

■ Sprzedam prosiaki, tel. kom. 785-610-765.

■ Jałówka hodowlana, stado pod oceną, tel. kom. 607-244-368.

■ Sprzedam prosięta, tel. kom. 725-368-799.

■ Sprzedam cielaki, tel. kom. 727-472-512.

■ Prosiaki, Urzecze, tel. kom. 787-140-487.

■ Jałówka na wycieleniu, tel. kom. 603-438-323.

■ Byczek, tel. kom. 728-894-563.

■ Prosiaki 8 sztuk + 7 sztuk, Kiernozia, tel. kom. 508-616-454.

■ Jałówki żarłaki, tel. kom. 601-052-026.

■ Sprzedam 2 jałówki cielne, termin wycielenia 23.04.2018 i 18.05.2018, tel. kom. 507-340-948.

REKLAMA

ZATRUDNIĘ KIEROWCĘ C+E
do Tesco Teresin
tel. 663-130-118
369068

NAWOZY ROLNICZE
atrakcyjne ceny
DOWÓZ ROZŁADUNEK HDS
tel. 696 345 659
Łowicz ul. Armii Krajowej 61
367386

KREDYTY
• do 550 tys. zł • do 12 lat • bez zabezpieczeń
• dla ROLNIKÓW • dla PRZEDSIĘBIORCÓW
• dla KLIENTÓW INDYWIDUALNYCH
MY MOŻEMY CI POMÓC!!! ZADZWOŃ
tel. 881-097-321, 533-276-376
368449

KUPIĘ CIĄGNIKI
PRZYCZEPY I INNE MASZYNY ROLNICZE
MOGĄ BYĆ DO NAPRAWY
TEL. 502 358 304
365480

Thuje
• Brabant • Smaragd
• Columna • i inne
Ceny producenta
Najtaniej w okolicy
Szkółka Skierniewice
ul. Zwierzyniecka 40a
tel. 609-846-309
368212

KOWMIR
ZAKŁAD KOWALSKO ŚLUSARSKI
PRODUCENT
BRAM, OGRODZEŃ BALUSTRAD, MEBLI
DO DOMU I OGRODU.
• Renowacja ogrodzeń
• Śrutowanie stali czarnej
• Szkiełkowanie kwasówki (satynowanie)
www.kowmir.pl | Rok założenia 1948 | tel. 509-220-760
368138

■ Sprzedam prosiaki, tel. kom. 724-847-366.

■ Sprzedam prosiaki, tel. kom. 885-973-099.

■ Sprzedam prosiaki 11 sztuk, tel. kom. 693-322-822.

■ Cielaki do dalszego chowu, tel. kom. 609-562-159.

■ Dwa byczki, około 200 kg, tel. kom. 519-449-707.

■ Prosięta, tel. kom. 606-406-753.

■ Sprzedam jałówkę wysokocielną, tel. kom. 600-182-410.

■ Sprzedam warchlaki, tel. kom. 607-248-548.

■ Prosiaki, tel. kom. 515-291-402.

■ Jałówka cielna, tel. kom. 503-105-408.

■ Jałówki cielne maj, czerwiec i pod zacielenie, tel. kom. 503-163-721.

maszyny

■ Schładzalnik do mleka, tel. kom. 665-220-406.

■ Pług Kverneland zagonowy obrotowy, tel. kom. 663-931-810.

■ Silos zbożowy 60t, gruber zachodni, tel. kom. 601-272-521.

■ Części używane do C-328, C-330, C-360, C-380, C-355, MTZ, T-25 Władimirec, tel. kom. 880-353-819.

■ Sprzedam ciągnik MF 575, niedrogo, tel. kom. 510-281-982.

■ Ślęza sadownicza, duży kosz, tel. kom. 506-188-515.

■ Rozrzutnik 2-osiowy, śrutownik, tel. kom. 514-518-658.

■ Siewnik poznaniak, tel. kom. 664-981-618.

■ Przyczepa samozbierająca polska, tel. kom. 608-109-634.

■ Ursus C-360, tel. kom. 885-459-698.

■ Kupię kombajn (Bolko, Anna, Karlik), sadzarkę, cyklop, troll, rozrzutnik, glebogryzarkę, kopaczkę, inne, tel. kom. 511-713-596.

■ Siewnik do kukurydzy 4-rzędowy Gaspardo, pług obrotowy 4-skibowy Landini 130, gruber 3-metrowy, tel. kom. 696-425-214.

■ Zgniatacz ziarna Sipma, tel. kom. 669-628-780.

■ Kombajn Anna do zbioru ziemniaków, buraków, cebuli, tel. kom. 791-229-339.

■ Siewka do nawozu Sulki 1,5 t., przetrząsacz do siana Kuhn, agregat Kverneland 4,5 m, na dużym zębie, bez wałków, tel. kom. 607-992-213.

■ Pług obrotowy Overum 3-skibowy, siewnik 2,5 m Zachodni, siewka do nawozu Nemeyer, tel. kom. 889-013-143.

■ Prasa kostka Sipma 224, stan bdb., tel. kom. 609-075-682.

■ Sadzarka, kopaczka do ziemniaków, tel. kom. 882-423-374.

■ Ciągnik (Sam), tel. kom. 603-596-200.

■ Sprzedam rozrzutnik 2-osiowy i inne narzędzia, tel. kom. 692-673-808.

■ Pług, kultywator, brony, tel. kom. 723-938-111.

■ Sprzedam żmijkę dł. 10 m, siewkę Amazone 400 l., tel. kom. 607-189-155.

■ Rozsiewacz do nawozu Lejek, tel. kom. 504-783-228.

■ Agregat uprawowy 2,2 m, tel. kom. 793-022-959.

■ Pług 4-skibowy, obrotowy, 2012 rok, KM-180. Pług wahadłowy 4-skibowy, tel. kom. 505-929-983.

■ Pług 4-skibowy na resorze, agregat gruber, kultywator, rozsiewacz Amazone, tel. kom. 505-128-289.

■ Kombajn ziemniaczany Anna, beczka asenizacyjna 9.000 litrów, czeska, uszkodzona pompa, tel. kom. 512-520-546.

■ Sprzedam siewnik poznaniak, zbiornik 600 litrów na mleko, tel. kom. 726-804-454.

■ Pług 4 zagonowy, kosiarka rotacyjna, redła 5, sadzarka, sortownik, tel. kom. 512-544-156.

■ Rozrzutnik 2-osiowy, siewnik poznaniak, agregat uprawowo-siewny 3 m, tel. kom. 667-133-737.

■ Przyczepa samozbierająca, pług 3-skibowy, tel. kom. 663-120-563.

■ Sprzedam siewnik zbożowy poznaniak, tel. kom. 604-866-936.

■ Kombajn Bizon Super, ciągnik Zetor 7711, siewnik zbożowy Konskilde, nowy po pokazach, pełna eletronika, komputer, siewnik do kukurydzy 5 sekcji, tel. kom. 783-017-131 797-506-016.

■ Tanio rozrzutnik 1-osiowy, siewnik zbożowy, brony, tel. kom. 697-094-770.

■ Sprzedam siewnik poznaniak, tel. kom. 691-937-326.

■ Kultywator stan bdb, Łowicz, tel. kom. 502-271-951.

■ Ciągnik Ursus 1224, siewnik Amazone B9, tel. kom. 660-408-769.

■ Agregat pożniwny szerokość 2 m, stan bdb, tel. kom. 609-459-539.

■ Sprzedam kabinę do Bizona, stan bdb, tel. kom. 609-459-539.

■ Siewnik poznaniak, tel. kom. 509-853-384.

■ Rozrzutnik 1-osiowy, kultywator z broną uprawną, pług 3-skibowy, 120 pałąków pod folię, talerzówka, tel. kom. 662-077-006.

■ Sprzedam rozsiewacz nawozu Motyl, tel. kom. 609-846-316.

■ Sprzedam rozrzutnik, brony, kultywator, sadzarka, siewnik punktowy, tel. kom. 533-179-189.

■ Rozrzutnik obornika, dwuosiowy 4t, siewka lejowa ocynk, tel. kom. 722-293-499.

■ Rozsiewacz nawozowo-wapnowy Kłos, tel. kom. 500-133-630.

■ Sprzedam rozrzutnik 1-osiowy, tel. kom. 721-341-649.

■ Rozsiewacz do nawozu, tel. kom. 501-029-787.

■ **Atesty, przeglądy opryskiwaczy, Łowicz, tel. kom. 608-684-292.**

■ Kombajn Bizon, 1987 lub 1980 rok, tel. kom. 697-892-925.

■ Kombajn Bizon Z-56, prasa Z-224, cyklop, sieczkarnia Fortschritt, rozrzutnik obornika, kosiarka rotacyjna, przyczepa 8 ton, tel. kom. 512-179-465.

■ Rozsiewacz do nawozu, ciągnikowy, tel. (46) 838-98-34.

■ Kombajn ziemniaczany Anna, tel. kom. 664-114-645.

■ Przyczepa 4,5 tony, sztywna, dobry stan, niezarejestrowana, tel. kom. 503-878-383.

■ Beczka asenizacyjna 4000, rozrzutnik 2-osiowy z nadstawką, przetrząsarka 7, przyczepka samochodowa, tel. kom. 728-894-563.

■ Wyciąg linowy, tel. kom. 693-116-346.

■ Sprzedam agregat prądotwórczy 16 kW do ciągnika, tel. kom. 600-342-478.

■ Opryskiwacz, kopaczka, sortownik do ziemniaków, tel. kom. 601-940-877.

■ Sprzedam jałówkę na wycieleniu, tel. kom. 692-146-594.

■ Sprzedam sadzarkę kubełkową, tel. kom. 602-582-405.

■ Sprzedam kultywator grudziądzki z wałem w dobrym stanie, tel. kom. 660-842-007.

■ Ursus C-28, przyczepa 3,5 tony, opryskiwacz 400 litrów, pług podorywkowy 4-skibowy, tel. kom. 725-132-080.

■ Sprzedam siewnik do kukurydzy 6 rzędów, rozrzutnik 10-tonowy, tel. kom. 500-225-198.

■ Opryskiwacz „Olza" ciągnikowy 2100 L, szer. 21 m, tel. (46) 838-76-44 po 18.00.

■ Maszt, tur, kultywator, siewnik do buraków, tel. kom. 600-820-374.

■ Ciągnik MTZ 82A, I właściciel, tel. kom. 513-597-172 po 16.00.

■ Sprzedam rozrzutnik obornika 3,5 tony 1-osiowy, tel. kom. 609-158-168.

■ Likwidacja maszyny rolnicze, tel. kom. 608-388-800.

■ Śrutownik walcowy, przyczepa 4 t. wywrotka, tel. kom. 607-385-462.

■ Sprzedam przyczepę wywrotkę 6-tonową, stan bdb., tel. kom. 604-973-885.

■ Prasa rolująca Vicon, tel. kom. 665-340-488.

■ Rozrzutnik obornika Fortschritt oraz wszystkie części nowe, tel. kom. 693-830-160.

■ Stanowiska do bydła, nowe, ocynkowane, tel. kom. 693-830-160.

■ Opryskiwacz Krukowiak 615 z hydrauliką, stan bdb, tel. kom. 724-551-112.

■ Sprzedam śrutownik zasypowo-tłoczący, tel. kom. 798-826-705.

■ Siewnik poznaniak; pług 3-skibowy, tel. kom. 880-500-224.

■ Sprzedam koparkę Nobas 11 ton, tel. kom. 506-671-456.

■ Rozrzutnik obornika 1-osiowy, stan bdb, tel. kom. 781-301-248.

■ Zbiornik na mleko 300 litrów, stan bdb, tel. kom. 781-301-248.

■ Rozrzutnik 2-osiowy, przyczepka 1-osiowa, wywrotka, tel. kom. 660-934-882.

■ **Kompresor 3-tłokowy, tel. kom. 692-292-969.**

■ Kosiarka rotacyjna Słupsk; przetrząsarko-zgrabiarka niemiecka, podnoszenie ręczne, tel. kom. 606-357-786.

■ Przyczepę samozbierającą, siewnik Poznaniak, tel. kom. 601-052-026.

■ Ciągnik C-328, tel. kom. 601-052-026.

■ Obsypnik ziemniaków 5-rzędowy, opiełacz do truskawek 2-rzędowy, cyklop, waga inwentarska mała, sadzarka do ziemniaków, tel. kom. 508-288-564.

■ Sprzedam rozrzutnik 2-osiowy lub zamienię na przyczepę D-47, tel. kom. 664-776-417.

■ Tur do C-360, tel. kom. 501-850-017.

■ Sprzedam cyklop, opryskiwacz, dmuchawa do zboża, sadzarka, tel. kom. 601-066-904.

■ Siewnik nawozowy Amazone i silnik elektryczny 11 kW, tel. kom. 693-574-400.

■ Sprzedam kombajn Bolko, tel. kom. 514-642-411.

■ Rozdrabniacz do buraków, pompa do gnojówki, sadzarka do ziemniaków, tel. kom. 791-785-230.

■ Prasa pasowa New Holland 648 2002 rok, wielorak 6-rzędowy do warzyw i buraków, sortownik, parnik elektryczny 100-litrowy, tel. kom. 609-562-159.

■ Sprzedam kosiarkę rotacyjną Famarol Słupsk; siewnik do buraków, tel. kom. 506-814-632.

■ Kompletne koła 405/70/20 do ładowarki teleskopowej Manitu, Merlo, Matbro, itp, 70% bieżnika; prasa rolująca Metalfach rotor+noże 2012 rok, stan bdb, tel. kom. 602-325-159.

inne

■ Agrowłóknina z dostawą do klienta, tel. kom. 693-177-813.

■ Obornik, tel. kom. 665-220-406.

■ Nowa beczka do ślęzy sadowniczej, tel. kom. 506-188-515.

■ **Kurzy pomiot granulowany w big-bagach, Lubianków, tel. kom. 601-286-499.**

■ Sprzedam obornik, tel. kom. 510-158-246.

■ Konstrukcje tunelu foliowego 6,5/30 m, Zduny, tel. kom. 600-801-904.

■ Folię perforowaną, tanio, pierścionki plastikowe, Łowicz, tel. kom. 502-271-951.

■ Obornik bydlęcy, Nieborów, tel. kom. 781-192-860.

■ Zbiornik na mleko 950 litrów, tel. kom. 500-133-630.

■ Tunel z grubej rury, 30x6 m, krótko używany, tel. kom. 692-093-555.

■ Sprzedam obornik bydlęcy, Kocierzew, tel. kom. 693-157-117.

■ Obornik, Bielawy, tel. kom. 725-132-080.

■ Beczka asenizacyjna Pomot 4.000 litrów, tel. kom. 600-696-620.

■ Sprzedam gnojowicę bydlęcą oraz obornik z dowozem, tel. kom. 607-244-368.

■ **Obornik kurzy, Jackowice, tel. kom. 609-468-158.**

■ Sprzedam 2 opony tylne do C-360, tel. kom. 666-046-328.

■ Sprzedam 3 ha trawy, tel. kom. 728-749-086.

■ Beczka 1600 litrów metalowa, tel. kom. 663-491-197.

■ Tunele foliowe 6/30 i 7/30, tel. kom. 696-829-303.

rolnicze - usługi

■ Białkowanie obór, tel. kom. 518-168-598.

■ **Naprawa ciągników, maszyn rolniczych, sprzętu budowlanego, samochodów ciężarowych, tel. kom. 510-809-025.**

■ Transport maszyn rolniczych, kombajnów zbożowych, tel. kom. 665-734-042.

■ Zrobię ogrodzenia oraz bramy do stodoły, garażu, obory, tel. kom. 505-928-735.

■ Bielenie budynków inwentarskich, dezynfekcja, tel. kom. 663-452-727.

■ Naprawa pomp do opryskiwaczy, tel. kom. 506-188-515.

■ Orka, głęboszowanie, tel. kom. 509-339-587.

■ Transport niskopodwoziówką, tel. kom. 503-115-145.

■ Piaskowanie z dojazdem do klienta, tel. kom. 518-168-598.

■ Usługowy siew kukurydzy siewnikiem 8-rzędowym z podsiewaczem nawozu, tel. kom. 668-180-094.

■ Dojenie krów, tel. kom. 726-811-028.

■ **Siew kukurydzy siewnikami Vaderstad oraz Beckersami, wysoka precyzja wysiewu, dozowanie mikrogranulatu. Do dyspozycji siewniki z nawożeniem o różnych rozstawach międzyrzędzi. Romax, tel. kom. 604-078-564.**

zwierzęta

sprzedaż

■ Sprzedam bernardyny, tel. kom. 785-641-210.

■ Psy bernardyny, tel. kom. 722-256-213.

■ Oddam pieski, tel. kom. 783-090-600.

■ Sprzedam dwie klacze i ogierki srokate, wiek 12 miesięcy, po klaczach biorących udział w dotacjach unijnych, +paszporty, tel. kom. 696-508-068.

■ Sprzedam kaczory francuskie, tel. kom. 667-566-276.

■ Chihuahua: 2 pieski, 2 suczki, tel. kom. 570-322-331.

■ Ryby do stawu, tel. kom. 506-671-456.

■ Owczarki, tel. kom. 513-170-564.

■ Oddam małe pieski, tel. kom. 668-979-000.

■ **Źrebak, źrebica, tel. kom. 721-819-250.**

REKLAMA

• jałówki • byki • krowy
SKUP TRZODY i BYDŁA
• tuczniki • knury • maciory
tel. 508-317-721, 608-605-193
356742

SKUP BYDŁA
SKUP I SPRZEDAŻ CIELĄT
▪PŁATNOŚĆ 3 DNI
▪PRZELEW LUB GOTÓWKA
Tel. 601-817-654
PPHU ADMAR ADAM KŁĘBIK
368450

skup bydła
• pourazowego
• pozaklasowego
789-499-185
368446

SKUP BYDŁA
POURAZOWEGO
POZAKLASOWEGO
789-478-714
508-869-814
368447

SKUP
cieląt i bydła
SPRZEDAŻ cieląt
PIOTR SIUTA
518 555 911
369126

KUPIĘ BYDŁO:
• rzeźne
• do dalszego chowu
PŁATNE GOTÓWKĄ
LUB PRZELEWEM W CIĄGU 3 DNI
KONKURENCYJNE CENY
ODBIÓR Z GOSPODARSTWA
Marcin Wzorek
tel. 796-574-410
365970

SKUP
▪BYDŁA
▪BYDŁA
POZAKLASOWEGO
607-547-777
366409

Sokołów-Logistyka Sp. z o. o.
SKUP BYDŁA RZEŹNEGO
• bez pośredników
• odbiór bezpośrednio z gospodarstwa
• rozliczenie wg WBC
tel. (25) 787-71-99
tel. kom. 608-101-473
367393

KRZEMPOL
SKUP BYDŁA
• BYKI • KROWY
• JAŁÓWKI
Szybka pewna płatność!
Konkurencyjne ceny!
tel. 601-307-164
367477

PEREŁKA do adopcji
Perełka to 2-letnia średniej wielkości sunia szukająca nowego domu.
Jest łagodnym, akceptującym inne zwierzęta pieskiem.
W pierwszym kontakcie nieśmiała ale gdy poczuje, że nic jej nie grozi przytulaniu nie ma końca.
Ładnie chodzi na smyczy.
Szukamy dla niej spokojnego domu, gdzie odnajdzie azyl i smak ludzkiej przyjaźni.
Jest zaszczepiona, odrobaczona i wysterylizowana, do adopcji zostanie wydana po podpisaniu umowy adopcyjnej.
Chcesz poznać sunię?
tel. 796 701 212, 608 469 265
363081

SKUP
• macior • knurów
• trzody chlewnej
SZYBKI ODBIÓR
WYSOKIE CENY
tel. 603-711-760
365910

Ubojnia
skupuje cielaki i bydło każdego rodzaju i w każdej wadze
Odbiór z gospodarstwa
GOTÓWKA!
600-437-847
600-437-852
364258

Skup bydła od A do Z
bydła pozaklasowego
+ maciory i cielęta
502-460-724
500-258-237
363158

PIAST II
PASZE WOLNE od GMO
tel. 533-390-019
366414

Informacje

INFORMATOR DLA ŻYCHLINA I OKOLIC

informacje

- **Informacja PKP (ogólnokrajowa)** 22-194-36
- **Krajowe Biuro Numerów** 118-913
- **Międzynarodowe Biuro Numerów** 118-912
- **Rozmowy krajowe** – zamawianie 19050 (koszt 1,07 zł z VAT)
- **Rozmowy międzynarodowe** – zamawianie 19051 (koszt 1,07 zł z VAT)
- **Awarie tel. stacjonarnych** – zgłoszenia: 801 505 505
- **Biuro zleceń** 19497 (zamawianie budzenia, przypominanie o terminie załatwienia sprawy, przekazywanie życzeń itp.).

telefony

- **Wojewódzkie Centrum Zarządzania Kryzysowego Łódzkiego Urzędu Wojewódzkiego w Łodzi** 9287
- **Komisariat Policji w Żychlinie** (24) 285-29-97, (24) 253-00-14
- **Policja w Pacynie**: (24) 235-02-710
- **Policja w Sannikach:** (24) 235-02-75
- **Komenda Powiatowa Policji w Kutnie**: (24) 253-22-00
- **Straż pożarna:** 998 alarmowy
- **OSP w Żychlinie:** (24) 285-12-10 **w Pacynie:** 604-349-406 **w Bedlnie:** (24) 285-51-91
- **Starostwo Powiatowe w Kutnie**: sekretariat (24) 355-47-80
- **Urząd Gminy: Żychlin** (24) 285-10-06; **Bedlno** (24) 282-14-20; **Pacyna:** (24) 285-80-54; **Oporów** (24) 383-11-50
- **Urzędy Stanu Cywilnego: Żychlin** (24) 285-49-60, **Bedlno** (24) 282-17-66, **Pacyna** (24) 285 80 06, **Oporów** (24) 383-15-52
- **Urząd Skarbowy w Kutnie:** (24) 355-61-00
- **ZUS Kutno:** (24) 253-99-44
- **Urząd Pocztowy w Pacynie:** (24) 285-80-33
- **Bank Spółdzielczy Mazowsze w Płocku, oddział w Pacynie:**(24) 285-80-10
- **Taxi osobowe Kutno:** (24) 253-30-44, (24) 355-57-10, 604-554-539, 604-527-782
- **Powiatowy Urząd Pracy w Kutnie Filia w Żychlinie:** (24) 285-13-46
- **Ośrodek Pomocy Społecznej:** Żychlin (24) 285-11-26, Bedlno: (24) 282-17-64, Pacyna (24) 285-80-60, Oporów: (24) 383-11-53
- **Blisko Dziecka Stowarzyszenie Pomocy Dzieciom i Młodzieży w Żychlinie:** (24) 285-13-06
- **Placówka Opiekuńczo-Wychowawcza Nadzieja w Żychlinie:** (24) 285-12-87
- **Stowarzyszenie Rodzinnego Klubu Abstynenta „Przystań życia" w Żychlinie**: 695-054-433
- **Powiatowe Centrum Pomocy w Rodzinie w Kutnie:** (24) 355-47-50
- **Punkt świadczenia nieodpłatnej pomocy prawnej w Żychlinie:** Urząd Gminy, ul. Barlickiego 15; tel. (24) 351-20-16; pon.-pt. godz. 9.00-13.00

pogotowia

- **Ogólnopolska poradnia telefoniczna dla osób dorosłych w kryzysie emocjonalnym,** czynna od pon.-pt. godz. 14.00-22.00 pod bezpłatnym numerem telefonu 116 123; www.116123.edu.pl
- **Policyjny telefon zaufania w Kutnie:** (24) 254 27 93
- **Poradnia Leczenia Uzależnień w Kutnie** (24) 355-81-00
- **Poradnia Zdrowia Psychicznego w Kutnie:** (24) 355-81-00
- **Pogotowie energetyki cieplnej w Kutnie:** (24) 253-63-86
- **Pogotowie wodno-kanalizacyjne w Kutnie**: tel. (24) 253– 33– 20
- **Wodociągi – Hydrofornia Orłów-Parcel:** (24) 282 26 31
- **Pogotowie energetyczne w Żychlinie:** 285-10-27
- **Awarie oświetlenia ulicznego Kutno** całodobowo: 606-605-494, 692-888-144
- **Zakład pogrzebowy:** (24) 285-06-60
- **Lecznice dla zwierząt w Żychlinie:** ul. Traugutta 11a, tel. 605-973-325
- **Powiatowy Inspektorat Weterynarii z siedzibą w Kutnie**; telefon alarmowy: 530-535-230
- **Dystrybucja gazu w Żychlinie:** (24) 285-10-71, (24) 285-14-28, (24) 285-26-39, (24) 285-14-20

przychodnie

- **Żychlin:**
  Ośrodek Zdrowia NZOZ Almamed (24) 285-10-90; (24) 285-10-86
  Ośrodek Zdrowia NZOZ Promed (24) 285-48-44, 285-29-20, 285-10-08
- **Bedlno:**
  Ośrodek Zdrowia NZOZ Ars Medica (24) 282-14-90
  Ośrodek Zdrowia NZOZ Inter-Med (24) 282-17-34
- **Pacyna, Gminny Ośrodek Zdrowia NZOZ Medyk:** (24) 285-80-25
- **Plecka Dąbrowa: Ośrodek Zdrowia NZOZ Pro Familia** (24) 282-21-84
- **Oporów:**
  Ośrodek Zdrowie NZOZ Promed: (24) 285-91-21
  Ośrodek Zdrowia NZOZ Almamed: (24) 383-15-00
- **Nocna i Świąteczna Pomoc Lekarska Kutno,** ul. Popiełuszki 1, NZOZ Red-Med tel. (24) 355-60-11, 697-859-705

apteki

- **Dyżur całodobowy codziennie oraz w niedziele i święta: Kutno** ul. Mickiewicza 5, tel. 24-254-79-39
- **Bedlno 24**, tel. 24-282-14-67; czynna: pon.-pt. w godz. 8.30-15.00
- **Żychlin**
  ul. 1 Maja 3, tel. 24-285-21-70; czynna: pon.-niedz. w godz. 8.00-21.00
  ul. Narutowicza 20, tel. 24-722-41-30; czynna:pon.-pt.8.00-20.00,sob.8.00-14.00
  ul. Narutowicza 71/1, tel. 24-285-10-46; czynna: pon.-sob. 8.00-20.00, niedz. 8.00-18.00
  ul. Narutowicza 72, tel. 24-285-43-52; czynna: pon.-niedz.8.00-20.00
  ul. Konwaliowa 2, tel. 24-231-99-19; czynna: pon.-niedz. w godz. 7.00-22.00
  ul. Łąkowa 3a, tel. 24-285-19-94; czynna: pon.-sob. 8.00-20.00, niedz. 10.00-19.00
- **Pacyna, ul. Łukasiewicza 29/1**, tel. 24-285-86-34
- **Plecka Dąbrowa 15**, tel. 24-282-21-28; czynny: pon.-pt.: 8.00-15.00
- **Oporów 25/1**, tel. 24-383-15-19; czynna: pon.-pt. 7.30 – 17.00, sob. 8.30-13.00
- **Załusin 7;** czynna: pon.-wt. 10.00-18.00, czw. – nieczynne, śr.-pt. 10.00-15.00

msze święte w niedziele i święta

- **Żychlin**, parafia pw. Św. Apostołów Piotra i Pawła: 7.00, 9.00, 10.30, 12.00, 18.00. **Żychlin**, kaplica pw. św. Maksymiliana Kolbego: 9.30, 11.00, 12.30
- **Śleszyn**, parafia pw. św. Aleksandra Papieża i Męczennika: 9.00, 11.00
- **Luszyn,** parafia pw. św. Stanisława Biskupa i Męczennika: 9.00, 11.30
- **Plecka Dąbrowa**, parafia pw. Zwiastowania Najświętszej Maryi Panny: 9.00, 11.30
- **Suserz**, parafia pw. Wniebowzięcia Najświętszej Maryi Panny: 8.00, 10.00, 12.00
- **Trębki**, parafia pw. św. Stanisława Kostki w Trębkach: 8.00, 9.30, 11.30
- **Bedlno**, parafia pw. św. Floriana Biskupa i Męczennika: 9.00, 11.30
- **Pacyna**, parafia pw. św. Wawrzyńca, diakona i męczennika: 8.30, 10.00, 12.00
- **Oporów**, parafia pw. św. Marcina Biskupa: 8.30, 10.00, 11.30

ośrodki kultury

- **Żychliński Dom Kultury** (24) 285-10-34, czynny od poniedziałku do piątku w godz. 6.30-17.30, soboty 6.30-14.30
- **Gminny Ośrodek Kultury w Bedlnie:** (24) 282-10-36; czynny od poniedziałku do piątku w godz. 8:00-16:00
- **Gminny Ośrodek Kultury w Pacynie:** (24) 285-80-56
- **Kutnowski Dom Kultury** (24) 254 21-37

biblioteki

- **Miejsko-Gminna Biblioteka Publiczna im. Marii Kownackiej w Żychlinie,** ul. Aleje Racławickie 5**:** tel. (24) 285-11-69, (24) 285-49-79
- **Filia Nr 1 w Żychlińskim Domu Kultury,** ul. Fabryczna 3, tel. 575-855-554
- **Filia nr 2 w Grzybowie,** Grzybów Dolny 58
- **Gminna Biblioteka Publiczna w Bedlnie:** (24) 282-17-51
- **Gminna Biblioteka Publiczna w Pacynie (Filia Biblioteczna w Skrzeszewach):** (24) 285-80-56
- **Gminna Biblioteka Publiczna w Oporowie:** (24) 383-12-25

boiska i hale sportowe

- **Orlik przy Zespole Szkół nr 1 w Żychlinie** – tel. kom. 601-564-839 (animator sportu Remigiusz Michalak)
- **Orlik przy Szkole Podstawowej nr 1 w Kutnie** – tel. 667-218-122, pon.-pt., w godz. 15-20, sob. 10-16-, ndz. 14-19
- **Orlik przy Szkole Podstawowej nr 6 w Kutnie** – pon.-pt. 15-20, w weekendy w godz. 9-16, do ustalenia na miejscu
- **Orlik przy Szkole Podstawowej nr 9 w Kutnie** – pon.-pt. 15-20, w weekendy w godz. 14-21
- **MOSiR w Kutnie** – tel. 24-355-22-24; stadion ogólnodostępny z wyjątkiem boisk piłkarskich (opłata za wynajęcie)
- **Sala gimnastyczna w Gimnazjum w Bedlnie** – tel. 24-282-14-26 (tylko dla mieszkańców gminy Bedlno)
- **Hala OSiR nr 1 w Łowiczu**; ul. Jana Pawła II nr 3, tel. 46-837-51-06;
- **Hala OSiR nr 2 w Łowiczu**; ul. Topolowa 2, tel. 46-837-09-04

aquapark w Kutnie

ul. Kościuszki 54, tel. 24 357 56 07 (08)

- **Strefa basenowa** czynna codziennie w godz. 6.00-22.00
- **Strefa saun** czynna w dni robocze 6:00-21:45 (caldarium oraz kabina mroźna), 16:00-21:45 (sauna sucha, sauna parowa oraz pomieszczenie wypoczynkowe), w środy – sauna sucha czynna cały dzień; w soboty, niedziele i święta: 6.00-21.45 (sauna sucha, parowa, caldarium, kabina mroźna, pomieszczenie wypoczynkowe)
- **Strefa squash** codziennie w godz. 6.00-22.00
- **Strefa cardio-siła** w godz. 8.00-22.00
- **Strefa bowling** czynna od pn.-czw. w godz. 12.00-22.00, w pt.-sob. 12.00-24.00, w niedziele i święta w godz. 10.00-22.00. Rezerwacje tel. 24 357 56 11
- **Ferie w Aquaparku:** do 9 lutego, godz. 8.00-22.00 atrakcje basenowe w cenie 7 zł za 70 minut (dzieci i młodzież w wieku szkolnym oraz studenci do 26 r.ż.)

basen w Łowiczu

ul. Kaliska 5, tel. 46-837-32-94

Grafik wejść na pływalnię dla posiadających karnety i kupujących bilety (grafik orientacyjny, dokładne informacje na miejscu); pon.-pt. ostatnie wejście o 21.00; sob.-ndz. ostatnie wejście o 19.00:

- **Poniedziałek** – 14.00-17.00 (1 tor); 20.00-21.45 (3 tory);
- **Wtorek** – 12.30-13.00 (5 torów); 15.00-16.00 (3 tory), 16.00-16.45 (1 tor); 19.30-21.45 (3 tory)
- **Środa –**14.00-14.45 (3 tory); 15.45-16.45 (2 tory); 20.15-21.45 (3 tory);
- **Czwartek** – 15.00-16.45 (3 tory); 19.30-21.45 (3 tory);
- **Piątek** – 12.00-13.00 (2 tory); 14.45-15.45 (1 tory); 17.30-18.30 (3 tory); 19.30-21.45 (3 tory);
- **Sobota** – 10.00-11.00 (2 tory); 11.00-19.45 (3 tory);
- **Niedziela** – 10.00-19.45 (4 tory).

Grota solna – w godzinach wejść na pływalnię (pon.-pt. 8.00-22.00, sob.-ndz. 10.00-20.00). **Sauna** – pon.-pt. w godz. 16.00-22.00, sob.-niedz. w godz. 13.-20.00.

muzea i wystawy

- **Muzeum Zamek w Oporowie** czynne od poniedziałku do piątku w godz. 10.00-16.00, kasa 10.00-15.30. Bilety: normalny 8 zł, ulgowy 5 zł; w poniedziałki wstęp bezpłatny; oprowadzanie po muzeum 30 zł po wcześniejszej rezerwacji. Ostatni zwiedzający wchodzi na pół godziny przed zamknięciem.
- **Park przy Zamku w Oporowie** czynny codziennie w godzinach 8.00-17.00; wstęp bezpłatny.
- **Muzeum Regionalne w Kutnie** czynne: poniedziałek – piątek w godz. 10.00-18.00; niedziela 10.00-16.00. Ostatni zwiedzający wchodzi 30 min. przed zamknięciem. Bilety: 5 zł normalny, 2,50 zł ulgowy, 1 zł z Kartą Dużej Rodziny; wstęp wolny w niedziele. Kutno, Plac Marsz. J. Piłsudskiego 20.
  „Miasto w czasie i przestrzeni" – wystawę rozpoczyna dział archeologiczny, dot. najdawniejszych dziejów Ziemi Kutnowskiej; dalej: część przyrodnicza, etnograficzna i historyczna.
  „Rzeźba po kutnowsku" – wystawa prezentuje muzealną kolekcję rzeźb współczesnych twórców ludowych i nieprofesjonalnych z terenu Kutna i powiatu.
- **Muzeum Bitwy nad Bzurą w Kutnie** – czynne codziennie oprócz poniedziałków w godz. 10-16. Ekspozycja ukazuje przebieg dramatycznych walk, jakie toczyły nad Bzurą oddziały polskie dowodzone przez generała dywizji Tadeusza Kutrzebę. Zebrane pamiątki, zdjęcia, elementy uzbrojenia, umundurowania dokumentują największą bitwę Kampanii Wrześniowej 1939 roku. Kutno, Park Wiosny Ludów. Bilety: normalny – 5 zł, ulgowy – 2,50 zł, niedziele – wstęp bezpłatny.
- **Muzeum w Łowiczu** ul. Stary Rynek 5/7 – czynne codziennie oprócz poniedziałków w godz. 10.00-16.00 (ostatnie wejście do muzeum na pół godziny przed zamknięciem). **Bilety:** normalny 12 zł, ulgowy 7 zł, wystawy czasowe 3 zł, rodzinny (2 dorośli + 2 dzieci do 18 r. ż.) 30 zł; bezpłatny – środa. Nieczynne: od 30 marca do 2 kwietnia.
  „Sztuka Baroku" – stała wystawa rzemiosła artystycznego (meble, tkaniny, szkło, porcelana), malarstwa i rzeźby;
  „Historia miasta i regionu" – stała wystawa zabytków archeologicznych, militariów, portretów trumiennych, pamiątek powstańczych, gabinet kolekcjonera;
  „Etnografia Księstwa Łowickiego" – stała wystawa strojów ludowych, wycinanek, rzeźby, ceramiki, tkanin i eksponatów z dziedziny papiero-plastyki;
  „Piękno w drewnie ukryte – konserwacja zabytków etnograficznych XIX – pocz. XX w. z kolekcji Muzeum w Łowiczu" – eksponaty można oglądać na stałej ekspozycji etnograficznej w budynku muzeum, na ekspozycji plenerowej w skansenie przy muzeum oraz w skansenie w Maurzycach.
  Izba Pamięci Łowickich Żydów – wystawa stała, ukazuje dzieje społeczności żydowskiej w Łowiczu, od chwili pojawienia się starozakonnych w mieście, poprzez powstanie i intensywny rozwój Gminy Żydowskiej, aktywny udział w społeczno-gospodarczym życiu miasta w XIX i XX w., wybuch II wojny światowej, aż do ostatecznej jej zagłady;
  „Ale o co chodzi" – wystawa malarska członków grup plastycznych: Fascynacja oraz Nowa Fala, działających w ramach Łowickiego Uniwersytetu Trzeciego Wieku; czynna do 15 kwietnia.
- **Skansen przy Muzeum w Łowiczu** – do 6 kwietnia czynny tylko z zewnątrz, obwiązują bilety spacerowe. Od 7 kwietnia czynny codziennie oprócz poniedziałków w godz. 10.00-16.00. Bilety: normalny 6 zł, ulgowy 4 zł, spacerowy 2 zł, rodzinny (2 dorośli + 2 dzieci do 18 r. ż.) 15 zł; dzień bezpłatny – piątek.
- **Łowicki Park Etnograficzny – Skansen w Maurzycach** – Do 13 kwietnia nieczynny dla zwiedzających. Od 14 czynny codziennie w godz. 9.00-16.00, od godz. 16.00 do 19.00 zwiedzanie obiektów tylko z zewnątrz (obowiązuje bilet spacerowy). Bilety: normalny 10 zł, ulgowy 6 zł, spacerowy 4 zł, rodzinny (2 dorośli + 2 dzieci do 18 r. ż.) 28 zł.
- **Muzeum Diecezjalne w Łowiczu** – zwiedzanie katedry wraz z eksponatami znajdującymi się w wieży; możliwość oglądania panoramy miasta z tarasu – czynne pon.-czw. w godz. 10-16; pt. i sob. w godz. 10-14; w ndz. i święta – nieczynne. Łowicz, Stary Rynek 20.
- **Galeria Browarna w Łowiczu**, ul. Podrzeczna 17. W celu zwiedzania należy umówić się telefonicznie: 691-979-262.
- **Foto Art. Galeria „Ekspozycja 34": „Sny zakazane"** autorstwa Natalii Nowackiej tworzącej pod pseudonimem Sacrif i Michała Kwiatkowskiego tworzącego pod pseudonimem „Virago". Galeria Łowicka (wejście od strony ul. Stanisławskiego).
- **Muzeum Guzików w Łowiczu** – ekspozycja 500 guzików, w tym ok. 200 sztuk guzików personalnych; Galeria Łowicka, I piętro, ul. Stanisławskiego; czynna pon.-pt. w godz. 10.-19., sob. 9.-15. Wstęp wolny.
- **Izba Pamięci Stanisława Klickiego w Łowiczu** – wystawa urządzona przez Grupę Historyczną „Kampinos" na I piętrze Baszty im. gen. Klickiego; czynna w niedziele, w godz. 16.00-18.00. Wstęp wolny.
- **„Powrót do przeszłości 1919-2014 – 95. rocznica przybycia do Łowicza 10 PP"** – wystawa zdjęć w dużym formacie; Zespół Szkół Ponadgimnazjalnych nr 1, ul. Podrzeczna 30.
- **Łowicz: „Rocznice 2018 roku"** – wystawa upamiętniająca osoby, które miały wpływ w kształtowanie kultury oraz wydarzenia z historii Polski; hol Powiatowej Biblioteki Publicznej, Stary Rynek 5/7.
- **Muzeum Motoryzacji w Nieborowie,** Nieborów 231a – czynne: pt., sb., ndz. godz. 10.-18.00 (lub po uzgodnieniu tel. 46 838-50-68, 501-945-960); bilety: normalny 10 zł, ulgowy (dzieci i młodzież do lat 15, emeryci, renciści) 7 zł, do lat 7 bezpłatnie.
- **Nieborów i Arkadia:**
  Pałac i Wystawa Majoliki Nieborowskiej – czynne do 30 kwietnia: wtorek – niedziela w godz. 10.00-16.00.
  Ogrody: do 30 kwietnia kasy czynne: środa – niedziela w godz. 10.00-16.00 (Świątynia Diany w Arkadii czynna od 15 kwietnia ostatnie wejście 15.30); wtorek – wstęp wolny. Po zamknięciu kas ogrody czynne do zmierzchu.
- **Sanniki: Zespół Pałacowo-Parkowy** – czynny od pn.-pt. w godz. 8.00-17.00, od 1 kwietnia w godz. 8.00-22.00; opieka przewodnika od pn.-pt. w godz. 8.00-15.30. Bilety: zwiedzanie pałacu –10 zł (normalny), 3 zł (ulgowy), dzieci do lat 6 – gratis. Na teren parku – wstęp wolny.
  „Ożywić historię, czyli pałac w Sannikach za czasów Natansonów i Dziewulskich" – wystawa stała dotycząca historii kolejnych właścicieli dóbr sannickich;
  „Na swojską nutę" – wystawa malarstwa Adama Kunikowskiego prezentująca krajobrazy, martwe natury oraz sceny rodzajowe i batalistyczne, czynna na piętrze pałacu do 6 kwietnia.
  „Cena wolności" – wystawa artystów niezależnych oraz z kręgu grupy Rota i Okręgu Warszawskiego Związku Polskich Artystów Plastyków. Wernisaż: 8 kwietnia po koncercie chopinowskim.
  „Nie rzucim ziemi skąd nasz ród..." – wystawa plenerowa w 110. rocznicę druku „Roty" Marii Konopnickiej oraz 127. rocznicę pobytu poetki w Sannikach, czynna od 8 kwietnia.
- **Sromów: Muzeum Ludowe rodziny Brzozowskich** – czynne: pon.-pt. 9.-17.00, ndz. i święta 12.00-17.00. Sromów 11, gmina Kocierzew; tel. 46-838-44-72.
- **Walewice:** w kompleksie można zobaczyć m.in. Apartament Napoleoński, kaplicę pałacową, poznać historię hodowli koni rasy półkrwi angloarabskiej.
  Pałac – zwiedzanie pon.-pt. w godz. 9.00-20.00; w weekendy do końca października w godz. 11.00-17.00; bilety: ulgowy 10 zł; normalny 15 zł.
  Stadnina koni – zwiedzanie pon.-pt. w godz. 8.-14.00, po rezerwacji; bilety: ulgowy 5 zł, normalny 8,50 zł.
- **Kiernozia:**
  „Wielkanocne Jajo" – wystawa około 70. jaj ozdobionych cekinami i techniką decoupage czynna do 6 kwietnia; Gminny Ośrodek Kultury w Kiernozi. Prace zostały wykonane przez przedstawicielki KGW z Gminy Kiernozia na Warsztatach pt. „Wielkanocne Jajo".
- **Dom Urodzenia Fryderyka Chopina w Żelazowej Woli** – czynny: do 30 września: 9.00-19.00 (ostatni zwiedzający wpuszczani są o 18.15). Wstęp wolny: środa. W pozostałe dni bilety: normalny: park i muzeum 23 zł, park 7 zł.
  „Nowoczesność i tradycja. Park – pomnik w Żelazowej Woli" – wystawa czasowa w pawilonie recepcyjnym „Preludium" podsumowująca kolejny etap badań nad historią parku. Materiały związane m.in. z zakładaniem parku zostały zestawione z fotografiami z czasów powstania parku.
- **Wystawa on-line: „Gloria Victis 1863-1864. Pamięć i tradycja w 150. rocznicę wybuchu Powstania Styczniowego na Ziemi Łowickiej"** – wystawa przygotowana na podstawie materiałów archiwalnych prezentowanych w 2013 r. w siedzibie Oddziału w Łowiczu Archiwum Państwowego m.st. Warszawy; www.warszawa.ap.gov.pl/powstanie/lowicz/

kino Kutnowskiego Domu Kultury

ul. Żółkiewskiego 4, tel./fax 24-254-21-37

- **Piątek– środa, 6-11 kwietnia:**
  godz. 15.30 – **Player one** (2D dub.) – film akcji/sci-fi; czas trwania: 136 min.; reż. Steven Spielberg.
  godz. 18.15 – **Kobieta sukcesu** – komedia romantyczna; czas trwania: 105 min. Lekka i przewrotna komedia romantyczna o tym, że kiedy wydawać by się mogło, że straciliśmy wszystko, tak naprawdę dostajemy od losu to, co najbardziej cenne.
  godz. 20.30 – **Player one** (3D napisy) – film akcji/sci-fi; czas trwania: 136 min.; reż. Steven Spielberg.

Bilety na seanse: 2D piątek – niedziela 16 zł (normalny), 14 zł (ulgowy), pozostałe dni 14 zł (normalny), 12 zł (ulgowy); 3D piątek – niedziela 20 zł (normalny), 18 zł (ulgowy), pozostałe dni 18 zł (normalny), 16 zł (ulgowy).

Kino Fenix

Łowicz ul. Podrzeczna 20, tel. 46-837-40-01

- **Czwartek, 5 kwietnia:**
  godz. 17.00 – **Pitbull. Ostatni pies** – film sensacyjny, prod. Polska, reżyseria: Władysław Pasikowski. Czas: 2 godz.
  godz. 18.00 – **Pasmo Kina Europejskiego: Boski porządek** – komedia obyczajowa, prod. Szwajcaria; reżyseria: Petra Biondina Volpe. Czas: 1 godz. 36 min. / sala II
  godz. 19.30 – **Kobieta sukcesu** – komedia romantyczna, prod. Polska, reżyseria: Robert Wichrowski. Czas: 1 godz. 55 min.
- **Piątek – sobota, 6-7 kwietnia:**
  godz. 16.00 – **Luis i obcy** /2D, dubbing – film animowany, familijny, prod. Dania/Luksemburg/Niemcy; reżyseria: Wolfgang Lauenstein, Christoph Lauenstein. Czas: 1 godz. 20 min.
  godz. 18.00 – **Boski porządek** / sala II
  godz. 18.15 – **Twarz** /premiera – dramat, prod. Polska; reżyseria: Małgorzata Szumowska. Czas: 1 godz. 31 min
  godz. 20.00 – **Kobieta sukcesu**
- **Niedziela, 8 kwietnia:**
  godz. 16.00 – **Luis i obcy** /2D, dubbing
  godz. 17.30 – **Kobieta sukcesu**
  godz. 18.00 – **Pasmo Kina Europejskiego: Lato 1993** /premiera– dramat, prod. Hiszpania; reżyseria: Carla Simón. Czas: 1 godz. 36 min. /sala II
  godz. 20.00 – **Twarz**
- **Poniedziałek – środa. 9-11 kwietnia:**
  godz. 16.00 – **Luis i obcy** /2D, dubbing
  godz. 17.30 – **Tomb Raider** /premiera / dubbing – film przygodowy, prod. USA/Wielka Brytania; reżyseria: Roar Uthaug. Czas: 1 godz. 58 min.
  godz. 18.00 – **Lato 1993** /sala II
  godz. 20.00 – **Twarz**
- **Czwartek, 12 kwietnia:**
  godz. 16.00 – **Luis i obcy** /2D, dubbing
  godz. 17.30 – **Tomb Raider** /dubbing
  godz. 18.00 – **Pasmo Kina Europejskiego: Piękna i bestie** – film prod. Francja/Norwegia/Szwajcaria/Szwecja/Tunezja/Liban/Katar; reżyseria: Khaled Walid Barsaoui, Kaouther Ben Hania. Czas: 1 godz. 40 min. /sala II
- **Piątek, 13 kwietnia:** kino nieczynne

koncerty

- **Sobota, 7 kwietnia:**
  godz. 21.00 – **Hemiolka vol. 2: Bobby the Unicorn** – solowy projekt Darka Dąbrowskiego. Klub HopKultura w Łowiczu, ul. Podrzeczna 20. Bilety: 10 zł.
- **Niedziela, 8 kwietnia:**
  godz. 14.00 – **Koncert Chopinowski:** Diana Ostrolutskaya – fortepian, Maciej Robakiewicz – recytacja; Pałac w Sannikach. Bilety: 15 zł normalny, 7 zł ulgowy.
  godz. 18.00 – **Moskwa** - koncert punkrockowy; Dom Kultury w Strykowie, Plac Łukasińskiego 4; wstęp wolny.
- **Piątek, 13 kwietnia:**
  godz. 19.00 – **Infernal Bizarre / Unborn Suffer / Traces to Nowhere** – Klub Hop Kultura w Łowiczu, ul. Podrzeczna 20. Wstęp wolny.
- **Sobota, 14 kwietnia:**
  godz. 10.00 – **2. Biesiada z Kulturą** – muzyka biesiadna – przegląd twórczości artystów-amatorów. Żychliński Dom Kultury, ul. Fabryczna 3. Wstęp wolny.
- **Czwartek, 19 kwietnia:**
  godz. 18.00 – **Spotkanie z Krystyną Giżowską**; Żychliński Dom Kultury, ul. Fabryczna 3. Bilety: informacje wkrótce.
  godz. 20.00 – **Rogucki Solo** – koncert Piotra Roguckiego. Klub HopKultura w Łowiczu, ul. Podrzeczna 20. Bilety: 50 zł (do 10 kwietnia) / 55 zł / 60 zł (w dniu koncertu).
- **Sobota, 28 kwietnia:**
  godz. 15.00-17.00 – **I Festiwal Piosenki Marka Grechuty** dla klas IV- VII, gimnazjalistów i uczniów szkół ponadgimnazjalnych. Żychliński Dom Kultury, ul. Fabryczna 3. Wstęp wolny.
- **Niedziela, 10 czerwca:**
  godz. 10.00 – **Ogólnopolski Przegląd Kapel Ludowych im. Adama Radzymińskiego;** Gminny Ośrodek Kultury w Bedlnie.

inne

- **Piątek, 6 kwietnia:**
  godz. 16.00 – **Eco Fashion Show** – pokaz finałowy Rodzinnego Konkursu Mody Ekologicznej. Żychliński Dom Kultury, ul. Fabryczna 3.
- **Sobota – niedziela, 7-8 kwietnia:**
  godz. 12.00 – **Pierwszy Zlot Foodtrucków;** Nowy Rynek, Łowicz; wstęp wolny.
- **Sobota, 14 kwietnia:**
  godz. 11.30-18.00 – **Mistrzostwa Łowicza w Wyciskaniu Sztangi Leżąc;** Hala sportowa OSiR nr 1 w Łowiczu, ul. Jana Pawła II 3. Ważenie zawodników od godz. 9.00.
- **Niedziela, 15 kwietnia:**
  godz. 8.00 – **„Wiosna w pasiece" Ogólnopolskie Targi Pszczelarskie i 80-lecie Regionalnego Koła Pszczelarzy w Łowiczu oraz** – muszla koncertowa w Łowiczu, ul. św. Floriana. Wstęp wolny.
- **Wtorek, 17 kwietnia:**
  godz. 9.30 – **VI Festiwal Piosenki Anglojęzycznej**; Gminny Ośrodek Kultury w Bolimowie, ul. Łowicka 9.
- **Piątek, 20 kwietnia:**
  Dzień Otwarty w Wyższym Seminarium Duchownym w Łowiczu, ul. Seminaryjna 4. / Dla chętnej młodzieży męskiej – pobyt 24-godzinny. Pytania, informacje i zapisy w WSD.
- **Sobota, 21 kwietnia:**
  godz. 8.00-15.00 – **„Ocalić od zapomnienia"** – warsztaty konserwacji eksponatów prowadzone przez przedstawicieli Muzeum Wojska Polskiego.: Zespół Szkół Ponadgimnazjalnych nr 1 w Łowiczu, ul. Podrzeczna. Obowiązują zapisy. Ilość miejsc ograniczona.
  godz. 10.30 – **Jubileusz 110-lecia PTK-PTTK Oddział w Łowiczu;** w programie: wykład o Łowickim Symbolu Niepodległości Stanisławie Rotstadzie, wystawa „110 lat Krajoznawstwa Polskiego", promocja Biuletynu PTTK o/Łowicz – Sala Barokowa Muzeum w Łowiczu, Stary Rynek 5/7. W programie także zwiedzanie Łowicza z przewodnikiem.
  godz. 19.00 – **XIV Diecezjalne Czuwanie Modlitewne w intencji powołań**; Wyższe Seminarium Duchowne w Łowiczu, ul. Seminaryjna 4.
- **Sobota-niedziela, 21-22 kwietnia: XXVI Targi Rolne „Agrotechnika"**; Łódzki Ośrodek Doradztwa Rolniczego zs. w Bratoszewicach, ul. Nowości 32. Wstęp wolny dla oglądających.

OFERTY PRACY

POWIATOWY URZĄD PRACY W KUTNIE
(oferty z dnia 3.04.2018 r.)

- Ślusarz-monter
- Operator maszyn
- Sprzedawca paliwa
- Pielęgniarka
- Mechanik
- Nauczyciel / Muzykoterapeuta
- Dekarz
- Kucharz/arka
- Operator pras krawędziowych
- Monter maszyn rolniczych
- Pracownik fizyczny - miejsce pracy Gąbin, pracodawca zapewnia bezpłatny dojazd
- Lakiernik samochodowy
- Mechanik samochodowy
- Blacharz
- Monter transformatorów
- Robotnik rolny
- Operator maszyn rolniczych
- Fryzjer/ka damsko-męski/a
- Sprzedawca w branży mięsnej
- Specjalista ds. jakości
- Operator urządzeń do produkcji napojów bezalkoholowych
- Kierowca kat. C+E
- Kelner/ka
- Sprzedawca
- Pielęgniarka
- Pakowacz
- Rozbieracz-wykrawacz
- Ubojowy
- Wulkanizator
- Monter-ślusarz
- Operator ładowarki
- Pracownik fizyczny
- Brukarz
- Traktorzysta / pracownik produkcji
- Pomoc głównego księgowego
- Sprzedawca mebli
- Elektryk samochodowy

ROLNIK SPRZEDAJE

(ceny z dnia 3.04.2018 r.)

Żywiec wieprzowy:

- Różyce: 4,10 zł/kg+VAT
- Domaniewice: 4,10 zł/kg+VAT
- Chąśno: 4,00 zł/kg+VAT
- Kiernozia: 4,10 zł/kg+VAT
- Skowroda Płd.: 4,20 zł/kg+VAT
- Karnków: 4,30 zł/kg+VAT

Żywiec wołowy:

- Skowroda Płd.: jałówki 7,00 zł/kg+VAT, krowy 6,00 zł/kg+VAT; byki 8,10 zł/kg+VAT;
- Różyce: jałówki 7,00 zł/kg+VAT; krowy 5,00 zł/kg+VAT; byki 8,00 zł/kg+VAT.
- Domaniewice: jałówki 7,00 zł/kg+VAT; krowy 5,00 zł/kg+VAT; byki 8,00 zł/kg+VAT.

Sport

Piłka nożna | Kids Soccer League

Pelikan 2008 drugi

Zawodnicy MUKS Pelikan Łowicz z rocznika 2008 zakończyli swój udział w warszawskiej zimowej lidze – Kids Soccer League. Łowiczanie rozegrali siedem spotkań i zakończyli rywalizację na wysokim drugim miejscu.

Podopieczni trenera Dawida Suta rozegrali w Warszawie siedem ligowych spotkań oraz jeden mecz towarzyski. Bilans łowickiej drużyny w meczach w Warszawie to 5 zwycięstw, 1 remis oraz 2 porażki. W ośmiu meczach Pelikan 2008 strzelił aż 64 gole! Łowiczanie musieli uznać wyższość AP Brychczy, która na swoim koncie zgromadziła 19 punktów, wyprzedzając Pelikan o trzy „oczka".

1. AP Brychczy Warszawa	7	19	55-24
2. MUKS Pelikan-2008 Łowicz	7	16	54-52
3. UKS Białe Orły-2008 II W-wa	7	9	35-38
4. PSS Legion I Warszawa 6	5	8	8-27
5. Fun Football Academy W-wa	5	6	27-30
6. UKS BSS Irzyk II Warszawa	5	2	6-50

BIAŁE ORŁY 2008 / FB

Walki w meczach w Warszawie nie brakowało.

– Grę w Warszawie traktowałem jako formę przygotowań do ligi skierniewickiej. Zespół zaprezentował się dobrze, bywały lepsze momenty gry jak i gorsze – powiedział trener Pelikana 2008 Dawid Sut.

Pierwszym rywalem Pelikana 2008 w rozgrywkach skierniewickiej ligi Orlik E2 będzie Mazovia Rawa Mazowiecka. Spotkanie zaplanowano na sobotę 7 kwietnia. Mecz odbędzie się o godzinie 11:00 na Orliku przy ulicy Grunwaldzkiej w Łowiczu. **ever**

Piłka nożna | Mecz sparingowy

Pelikan 2005 lepszy od AP Żyrardów

Zawodnicy MUKS Pelikan Łowicz z rocznika 2005 pokonali w swoim przedostatnim meczu sparingowym przed zbliżającą się rundą rewanżową Akademię Piłkarską Żyrardów aż 5:1.

Zespół trenera Marcina Rychlewskiego wyszedł na prowadzenie w 18. minucie gry, a wtedy gola dla „Ptaków" strzelił Igor Woliński. Trzy minuty później był remis, dobrą akcję przeprowadzili rywale z Żyrardowa i mogli cieszyć się z gola wyrównującego. Zespół z Łowicza nie podłamał się straconym gole i jeszcze przed przerwą dwukrotnie udowodnił, że jest lepiej dysponowany od rywali. W 26. min. Pelikan na prowadzenie wyprowadził Woliński, który strzelił swojego drugiego gola, a chwilę później wynik meczu podwyższył Krystian Wróbel.

Po przerwie łowiczanie strzelili jeszcze dwa gole.

W sobotę 7 kwietnia łowiczanie rozegrają ostatni mecz kontrolny. Rywalem będzie MKS Polonia Warszawa, a mecz odbędzie się w Nieborowie. **ever**

PAWEŁ A. DOLIŃSKI

Gracze Pelikana okazali się lepsi od AP Żyrardów.

■ **MUKS Pelikan-2005 Łowicz – AP Żyrardów 5:1** (3:1)

IV liga łódzka

Kolejne punkty Pelikana II

Gracze Pelikana II Łowicz 30 marca pokonali w wyjazdowym spotkaniu Zawiszę Pajęczno 2:0.

Zespół z Pajęczna zimą przeszedł metamorfozę. Zatrudniono nowego trenera Grzegorza Bodnara, który nie tak dawno prowadził z powodzeniem na IV-ligowych boiskach Wartę Działoszyn i ściągnięto kilku nowych zawodników. Zawisza wygrał również pierwszy mecz w 2018 roku pokonując na wyjeździe Orkan Buczek. Zespół z Łowicza zagrał jednak dobre zawody i od początku spotkania narzucił rywalom swój styl gry. Łowiczanie dominowali na boisku, stwarzali sobie dogodne okazje strzeleckie, ale na pierwszego gola w ich wykonaniu trzeba było czekać aż do 45. minuty.

Wydarzeniem 20. kolejki IV ligi był jednak wynik meczu KS Kutno w pojedynku ze Zjednoczonymi Gminą Bełchatów. Drużyna z Kutna pokonała bowiem rywali aż... 30:0.

Kolejnym rywalem Pelikana II będzie Pilica Przedbórz, która mocno zmieniła swój skład po przerwie zimowej i zapowiada walkę o utrzymanie. Mecz odbędzie się w Łowiczu w niedzielę 8 kwietnia o godz. 11:15. **ever**

■ **LKS Zawisza Pajęczno – KS Pelikan II Łowicz 0:2** (0:1); br.: Michał Świdrowski (45+2) i Adrian Musialik (80). **Żółte kartki:** Wilkoszewski i Marynowski (obaj Zawisza) oraz Gawlik (2) – Pelikan II. **Czerwona:** Wilkoszewski (69 min.)

1. Unia Skierniewice	18	50	60-6
2. Termy Ner Poddębice	19	44	44-19
3. Warta Działoszyn	18	37	37-19
4. Włókniarz Zelów	19	34	38-28
5. KS Paradyż	19	34	41-25
6. Omega Kleszczów	19	30	42-39
7. LKS Kwiatkowice	18	29	42-18
8. Zjednoczeni Stryków	19	29	44-24
9. KS Sand-Bus Kutno	19	29	60-23
10. Stal Niewiadów	19	27	33-26
11. Pelikan II Łowicz	**19**	**27**	**36-24**
12. MKP Boruta Zgierz	19	26	43-38
13. Orkan Buczek	19	24	37-35
14. Ceramika Opoczno	19	21	22-36
15. GKS II Bełchatów SA	19	20	38-49
16. Pilica Przedbórz	19	13	29-48
17. Zawisza Pajęczno	19	10	11-65
18. Zjednoczeni Bełchatów	18	0	4-141

Piłka nożna | Klasa okręgowa

Olimpijczycy stracili wygraną

W 15. kolejce skierniewickiej klasy okręgowej rozgrywanej w Wielką Sobotę 31 marca nie brakowało emocji. Odbyło się sześć spotkań, a mecz Jutrzenki Drzewce ze Zrywem Wygoda został przełożony na inny termin z powodu fatalnego stanu murawy w Lipcach Reymontowskich.

W meczu na szczycie Olimpia Chąśno zremisowała z Orlętami Cielądz 1:1. Podopieczni trenera Sylwestra Knery byli bliżsi zwycięstwa w tym meczu. Olimpia prowadziła od 29. minuty po golu Rafała Bogusa, jednak nie zdołała dotrzymać prowadzenia do ostatniego gwizdka.

Bez punktów ze Słupii wrócili gracze Pogoni Bełchów. Do przerwy kibice nie oglądali goli, a worek z bramkami rozwiązał się w drugiej części meczu. Pogoń mimo strzelenia trzech goli przegrała z Olympiciem 5:3. Zespół z Bełchowa nadal zajmuje ostatnie miejsce w ligowej tabeli.

Również osiem goli padło w Domaniewicach, gdzie Vagat pokonał Orła Nieborów 5:3. Bohaterem meczu był Krystian Siatkowski, który był najlepszym zawodnikiem na boisku. Gracze z Nieborowa nie mieli sposobu na zatrzymanie groźnego zawodnika gospodarzy i przegrali z zespołem prezesa Marka Sękalskiego.

Dar Placencja wrócił bez punktów z Godzianowa i zawodnicy trenera Radosława Gosławskiego mają czego żałować. Dar miał dużą przewagę w pierwszej połowie, jednak zmarnował kilka wyśmienitych okazji do strzelenia goli.

Powodów do zadowolenia po dwóch meczach rundy rewanżowej nie mają gracze Victorii Bielawy, którzy po raz drugi wiosną przegrali. Tym razem ulegli GLKS Wołucza 0:2.

W ostatnim meczu tej kolejki spotkań Widok Skierniewice pokonał na wyjeździe Juvenię Wysokienice 3:1, mimo tego, że przez ponad dwadzieścia minut grał w osłabieniu po czerwonej kartce Milosza Krsticia. **ever**

15. kolejka skierniewickiej klasy okręgowej:

■ **Olimpia Chąśno – Orlęta Cielądz 1:1**; br.: Rafał Bogus (29) – Karol Gwiazdowicz (80)

■ **Olympic Słupia – Pogoń Bełchów 5:3**; br.: Artur Pięcek (50), Sylwester Bachura (68), Piotr Mrówczyński 2 (69, 83), Patryk Płoszka (89) – Daniel Wasiak (56), Dariusz Bystroński (78), Krystian Iwanowski (90)

■ **Juvenia Wysokienice – Widok Skierniewice 1:3**

■ **Vagat Domaniewice – Orzeł Nieborów 5:3**

■ **Pogoń Godzianów – Dar Placencja 2:0**

■ **Victoria Bielawy – GLKS Wołucza 0:2**

■ **Jutrzenka Drzewce – Zryw Wygoda**; przełożono

1. Olimpia Chąśno	15	31	44:19
2. Orlęta Cielądz	15	31	48:19
3. GLKS Wołucza	14	30	37:14
4. Pogoń Godzianów	15	26	36:30
5. Jutrzenka Drzewce	14	22	33:21
6. Widok Skierniewice	15	21	26:29
7. Victoria Bielawy	15	20	31:30
8. Zryw Wygoda	13	19	23:22
9. Orzeł Nieborów	15	19	25:32
10. Olympic Słupia	14	17	31:33
11. Vagat Domaniewice	15	17	30:33
12. Juvenia Wysokienice	15	13	23:39
13. Dar Placencja	14	12	23:50
14. Pogoń Bełchów	15	3	25:64

■ **16. kolejka skierniewickiej klasy okręgowej, 7-8 kwietnia:** GLKS – Vagat (sob., godz. 16), Orlęta – Jutrzenka (sob., 16), Widok – Olimpia (sob., 17), Pogoń Bełchów – Victoria (ndz., 11), Dar – Olympic (ndz., 11.15), Zryw – Pogoń Godzianów (ndz., 15), Orzeł – Juvenia (ndz. godz. 16).

Piłka nożna | Skierniewicka Klasa A

Mało spotkań w klasie A

Za nami teoretycznie dwie kolejki skierniewickiej klasy A, a praktycznie udało rozegrać się zaledwie 5 spotkań. Wszystko przez warunki pogodowe, a co za tym idzie słaby stan boisk.

W 14. kolejce odbył się tylko jeden mecz. Zespół Arkadiusza Przyżyckiego czyli Start Złaków Borowy pokonał przed własną publicznością Miedniewiczankę Miedniewice 4:2. To spora niespodzianka, zespół z Miedniewic walczy bowiem o awans do klasy okręgowej. Bramki dla Startu strzelili Wojciech Kośmider (dwa trafienia), Sebastian Malinowski oraz Łukasz Rybus. Bardzo dobra gra Startu przełożyła się na zdobycie kompletu punktów w pierwszych meczu w 2018 roku w klasie A.

W następnej kolejce spotkań, która odbyła się w Wielką Sobotę, Astra Zduny swój mecz rozegrała mecz z Olimpią Jeżów na sztucznym boisku OSiR. Zespół trenera Jakuba Jędrachowicza ostatecznie zremisował z liderem tabeli Olimpią Jeżów 2:2 po dwóch trafieniach Kacpra Kosmowskiego. Astra przez pewien okres czasu grała z przewagą jednego zawodnika (czerwona karta dla zawodnika z Jeżowa), ale gola dającego punkt strzeliła w samej końcówce meczu. Na więcej goli Astrze zabrakło czasu, a zespół ze Zdun może żałować tego meczu. Astra z przebiegu całego spotkania była zespołem zdecydowanie lepszym od rywali.

Fatalnie spisali się gracze Laktozy Łyszkowice, którzy przegrali u siebie z Macovią Maków aż 0:8! Brak w składzie Laktozy Roberta Wilka i Dawida Ługowskiego był bardzo widoczny. **ever**

■ **14. kolejka:** Start Złaków Borowy – LKS Miedniewiczanka Miedniewice 4:2; przełożone: Sierakowianka Sierakowice Lewe – Czarni Bednary, GKS Rawka Bolimów – Astra Zduny, Olimpia Jeżów – Białka Biała Rawska, Macovia Maków – Korona Wejsce, RZD Żelazna – Laktoza Łyszkowice, Wola Chojnata – GKS Głuchów.

■ **15. kolejka:** Laktoza Łyszkowice – Macovia Maków 0:8; Astra Zduny – Olimpia Jeżów 2:2; GKS Głuchów – Miedniewiczanka Miedniewice 0:2; Białka Biała Rawska – Wola Wola Chojnata 2:2; mecze przełożone: GLKS RZD Żelazna – Start Złaków Borowy, Czarni Bednary – Rawka Bolimów, Korona Wejsce – Sierakowianka Sierakowice.

1. Macovia Maków	14	31	36:20
2. Miedniewiczanka	15	31	45:27
3. Olimpia Jeżów	14	30	34:14
4. Korona Wejsce	13	26	43:18
5. GLKS RZD Żelazna	13	25	27:12
6. Laktoza Łyszkowice	13	22	29:25
7. Białka Biała Rawska	14	20	40:28
8. Astra Zduny	14	20	29:25
9. GKS Głuchów	14	16	25:34
10. Start Złaków Borowy	14	16	37:46
11. Rawka Bolimów	13	13	31:41
12. Wola Wola Chojnata	14	13	27:47
13. Czarni Bednary	13	12	18:36
14. Sierakowianka	13	1	6:56

■ **16. kolejka** odbędzie się w weekend, 7-8 kwietnia.

Piłka nożna | I liga wojewódzka A1

Nieudana wyprawa juniorów

Juniorzy starsi KS Pelikan Łowicz w drugim swoim meczu rozegranym 31 marca przegrali w wyjazdowym meczu z Ceramiką Opoczno aż 4:0.

Podopieczni trenera Jarosława Rachubińskiego bardzo słabo weszli w spotkanie na naturalnym boisku w Opocznie. Już w 13. minucie gry gospodarze za sprawą Szymona Jończyka objęli prowadzenie, a osiem minut później prowadzili już różnicą dwóch goli. Tym razem bezradnego Aleksandra Krajewskiego pokonał Sebastian Jóźwik. W 30. minucie Ceramika zadała trzeci cios łowickiej defensywie. Adam Gwóźdź znalazł sposób na pokonanie bramkarza Pelikana i wyprowadził swój zespół na trzy bramkowe prowadzenie. Łowiczanie po takich 30. minutach meczu nie mieli co myśleć o korzystnym wyniku na trudnym terenie.

Szkoleniowiec „Ptaków" od razu po przerwie do gry desygnował Szymon Kowalczyka, który zastąpił Adriana Rosę. Rywale po przerwie zdołali strzelić jeszcze jednego gola.

Juniorzy starsi KS Pelikan Łowicz w niedzielę 8 kwietnie zagrają kolejny trudny mecz z GKS-em Bełchatów. Mecz odbędzie się na boisku OSiR o 15:00. **ever**

1. kolejka I ligi wojewódzkiej juniorów A1:

■ **Ceramika Opoczno – KS Pelikan Łowicz 4:0**; br.: Szymon Jończyk (13), Sebastian Jóźwik (21), Adam Gwóźdź (30), Oskar Stępniarek (58)

■ **Pozostałe wyniki:** RKS Radomsko – Sport Perfect Łódź 0:2, GKS Bełchatów – Widzew Łódź 3:1, AKS SMS Łódź – UKS SMS II Łódź; przełożono

1. GKS Bełchatów SA	1	3	7-1
2. RTS Widzew Łódź	1	3	6-1
3. LKS Ceramika Opoczno	1	3	4-0
4. KS Sport-Perfect Łódź	2	3	4-3
5. AKS SMS Łódź	1	3	3-2
6. RKS Radomsko	1	0	0-2
7. UKS SMS II Łódź	1	0	1-7
8. KS Pelikan Łowicz	2	0	1-10

Piłka nożna | Relacja z meczu Pelikan – GKS

Łowiczanie wyciągnęli dłoń do outsidera

PELIKAN ŁOWICZ 4 (2)
GKS WIKIELEC 2 (0)

1:0 – Robert Kowalczyk (14), 2:0 – Bartosz Broniarek (38), 3:0 – Robert Kowalczyk (65), 3:1 – Remigiusz Sobociński (67 – karny), 3:2 – Cezary Nowiński (74), 4:2 – Michał Wrzesiński (88).

Pelikan: Gabriel Łodej – Daniel Dybiec, Bartosz Broniarek, Daniel Bończak – Kamil Kuczak (72 Rafał Parobczyk), Jakub Bistuła (64 Tomasz Dąbrowski), Bartosz Bujalski (90+1 Krystian Rutkowski), Krystian Mycka, Michał Adamczyk – Michał Wrzesiński (90+2 Maciej Balik), Robert Kowalczyk.

Sędziował: Radosław Jemielity (Białystok). **Żółte kartki:** Daniel Bończak (6), Bartosz Bujalski (4) – obaj Pelikan oraz Piotr Kacperek (8), Paweł Tomkiewicz (2), Cezary Nowiński (3) – wszyscy GKS.

Każdy inny wynik, jak zwycięstwo, w starciu z zamykającym tabelę GKS Wikielec byłby odebrany jako wielkie rozczarowanie i bardzo niemiła niespodzianka. Nauczeni jednak doświadczeniem sprzed tygodnia (remis 3:3 z Turem) biało-zieloni powinni nastawić się na ciężką rywalizację. Tym bardziej, że zagrać nie mógł kontuzjowany Grzegorz Wawrzyński oraz pauzujący – już ostatni mecz za czerwoną kartkę – Princewill Okachi. Wobec tego w linii obrony znów zagrał Daniel Dybiec. W środku pola ponownie zagrał wobec tego Jakub Bistuła, a na boku pomocy Tomasza Dąbrowskiego (tym razem rezerwowy) zastąpił Kamil Kuczak.

Pierwszy gwizdek sędziego poprzedziła w sobotę chwila cisza. W ten sposób upamiętniono Mieczysława Zielińskiego. „Menia" był bramkarzem Pelikana w latach 60. Zmarł w tygodniu poprzedzającym mecz, odszedł w wieku 74 lat.

Początek spotkania mógł troszkę zaskakiwać. To goście z Wikielca starali się utrzymywać przy piłce i nie pozwalali łowiczanom na wiele. Taki stan rzeczy potrwał jednak jakieś… pięć minut. Biało-zieloni z upływem sekund przejmowali jednak inicjatywę i co najważniejsze – zagrażali bramce Jacka Malanowskiego. Pierwszy groźny strzał oddał Bartosz Bujalski, ale jego płaskie uderzenie sprzed pola karnego na rzut rożny sparował bramkarz gości. Po chwili Malanowski nie utrzymał piłki w rękach z czego znów chciał skorzystać „Bujal", ale uderzył niecelnie.

Trzeba oddać pomocnikowi Ptaków, że był bardzo aktywny w pierwszych trzech kwadransach i starał się brać ciężar rozgrywania na swoje barki. Największy skutek przyniósł jednak jego… kiks. W 13. minucie chciał uderzyć sprzed pola karnego, ale fatalnie trafił w piłkę. Wyszło z tego idealne podanie do Roberta Kowalczyka, który sytuacji sam na sam nie zmarnował. Przez chwilę łowiczanie starali się pójść za ciosem wyprowadzając groźne kontrataki. Brakowało w nich jednak podania otwierającego drogę do bramki. Najlepszą okazję miał Jakub Bistuła, którego mocny strzał z powietrza trafił wprost w bramkarza.

Z upływem minut tempo gry spadło. Łowiczanie w ofensywie nie byli już tak śmiali, ale udało im się też zneutralizować gości. W 38. minucie przeprowadzili jednak znakomity atak. Do ofensywy udanie podłączył się Bartosz Broniarek. Stoper Pelikana najpierw dobrze rozegrał piłkę na skrzydle, a następnie świetnie poszedł za akcją i strzałem w samo „okienko" z 12 metrów wykorzystał przytomne odegranie Roberta Kowalczyka.

PAWEŁ A. DOLIŃSKI

W deszczu przyszło rywalizować piłkarzom w sobotę. Przez to Jacek Malanowski miał problemy z pewnym uchwyceniem śliskiej piłki.

Wydawało się, że dwubramkowe prowadzenie jest wystarczającą zaliczą przed drugą połową. Goście na murawę wyszli jednak z mocnym nastawieniem na odrabianie strat i to było widać. Długo nie potrafili sobie stworzyć dobrej okazji. Pierwszy groźniejszy strzał oddał po zmianie stron sprzed pola karnego Paweł Tomkiewicz, ale kozłującą piłkę pewnie chwycił Łodej. Odpowiedź łowiczan była błyskawiczna, ale uderzenie Wrzesińskiego z powietrza trafiło w „koszyczek" bramkarza. Golkiper Ptaków na wyżyny umiejętności musiał wejść w 63. minucie, gdy z prawej strony w pole karne wpadł Rafał Śledź i uderzył mocno pod poprzeczkę.

Na to ostrzeżenie podopieczni Marcina Płuski odpowiedzieli w najlepszy możliwy sposób. Po dośrodkowaniu w pole karne przejęli piłkę, na lewej stronie krycie zgubił Kamil Kuczak i bez przyjęcia dograł w pole karne do Roberta Kowalczyka. Wychowanek Widzewa uderzył sprytnie obok bramkarza podwyższając na 3:0. Wydawało się, że w tym momencie jest już po meczu.

Tak samo musieli pomyśleć łowiczanie, bo w ich szeregi wkradło się zbytnie odprężenie. Już 120 sekund później Krystian Mycka dał się łatwo oszukać Pawłowi Kolczowi i sfaulował go w polu karnym. „Jedenastkę" wykorzystał Remigiusz Sobociński, chociaż Łodej był bliski sparowania piłki. Kwadrans przed końcem niespodziewanie zrobiło się bardzo nerwowo. Zaczęło się od złego ustawienia Bończaka i Broniarka, którzy przepuścili prostopadłą piłkę adresowana do Rafała Śledzia. Skrzydłowy gości popędził na bramkę, a sytuację wślizgiem starał się ratować Bończak. Wychowanek Ptaków sfaulował jednak rywala, a do rzutu wolnego podszedł Cezary Nowiński. Błąd popełnił Gabriel Łodej, który w ciemno ruszył do piłki uderzonej nad murem. Rezerwowy GKS uderzył jednak w drugą stronę, a że uderzenie było silne i dość precyzyjne to bramkarz Ptaków nie zdążył już zareagować.

Pretensje o tę sytuację miał też szkoleniowiec GKS. Jego zdaniem obrońca Pelikana powinien dostać czerwoną kartkę. Jednak i bez tego, patrząc na obraz gry, wydawało się, że to goście są bliżej wyrównania niż biało-zieloni powiększenia przewagi. Łowiczanie zaczęli grać bardzo statycznie. Momentami dało się słyszeć okrzyki Michała Adamczyka, który był rozżalony „stojącym stylem gry" swoich partnerów.

A goście się napędzali. Atakowali coraz większą ilością graczy, ale brakowało im sprytu pod bramką łowiczan. W tym meczu uwidocznił się też problem z krótką ławką rezerwowych. Po wprowadzeniu Parobczyka w 72. minucie Płuska miał do dyspozycji nieogranych na tym poziomie rozgrywkowym młodzieżowców. Wprowadzenie ich na murawę, w tak nerwowym momencie meczu, mogło przynieść odwrotny od zamierzonego skutek. Sam Parobczyk też miał swoją okazję dziesięć minut przed końcem po odegraniu piłki piętą przez Roberta Kowalczyka. Uderzył jednak tak samo mocno, co niecelnie.

Jednak w końcówce Pelikan przypieczętował wygraną. Podobnie jak przy golu na 3:0, kluczem okazała się kontra po stałym fragmencie gry. Kowalczyk przejął – wydawałoby się – rozpaczliwie wybitą piłkę. Znakomicie się zastawił już w polu karnym i odegrał do nadbiegającego Wrzesińskiego. Ten uderzył bez namysłu i ustalił wynik rywalizacji na 4:2.

Pelikan, tym razem zgodnie z oczekiwaniami zdobył komplet punktów.

Mateusz Lis

TRENERZY PO MECZU

■ **Marcin Płuska (Pelikan):** Pierwsza połowa była bardzo dobra. Prowadziliśmy 2:0 i mieliśmy kilka dobrych sytuacji oraz akcji. Na drugą połowę wyszliśmy z nastawieniem, aby szybko strzelić na 3:0 i zamknąć mecz. Udało nam się trafić w 65. minucie i w tym momencie wszystko powinno potoczyć się po naszej myśli. Sami sprowokowaliśmy sobie dwie bramki, bo zarówno rzut karny jak i katastrofalne zachowanie naszego bramkarza przy golu na 3:2, spowodowały, że do końca mieliśmy bardzo dużo nerwów. Jeżeli chcemy iść w górę tabeli, to takie mecze jak ten dzisiejszy, również musimy kontrolować i nie doprowadzać do takiej sytuacji. Dwie bramki, które sprezentowaliśmy gościom, popsuły obraz całych 65 minut. Do tego czasu graliśmy bardzo dobrze, później wystąpiliśmy bardzo słabo.

■ **Arkadiusz Klimek (GKS):** Nie jestem zadowolony z postawy swoich piłkarzy. Na pierwszą połowę wyszli nieskoncentrowani. Pozwoliliśmy Łowiczowi na bardzo dużo i gospodarze to wykorzystali. Zdobyli dwie bramki i wydawało się, że jest po meczu. W drugiej połowie chcieliśmy coś zmienić, ale straciliśmy trzecią bramkę po wykonywanym przez nas rzucie rożnym. Za chwilę mieliśmy jednak rzut karny wykorzystany przez „Remiego" (Sobocińskiego – przy. red.). Moment później była kolejna sytuacja, w której graczowi gospodarzy należała się ewidentna czerwona kartka. Sędzia odgwizdał jednak faul i dał mu żółtą kartkę. Po rzucie wolnym zdobyliśmy gola kontaktowego. Mogliśmy pokusić się o remis, ale zabrakło koncentracji i dostaliśmy czwartą bramkę. Z drugiej połowy jestem zadowolony, ale w pierwszej części to Pelikan był dużo lepszy. Myślę, że było to zasłużone zwycięstwo biało-zielonych.

Piłka nożna | II liga wojewódzka trampkarzy młodszych C2

Nieoczekiwana porażka Pelikana 2004

Nieoczekiwanym wynikiem zakończył się wyjazdowy mecz MUKS Pelikan Łowicz 2004 w pojedynku z Kasztelanem Żarnów. Łowiczanie stawiani w roli faworytów tego meczu przegrali z rywalami aż 4:0.

Dla graczy Pelikana 2004 nowością z pewnością była gra na naturalnym boisku. Od pierwszych minut Pelikan 2004 zyskał przewagę, ale w akcjach drużyny trenera Pawła Kutkowskiego brakowało finalizacji akcji. Rywale czekali na błąd Pelikana i taki wykorzystali w 22. minucie wychodząc na prowadzenie.

W drugiej odsłonie meczu jeszcze trzykrotnie gracze Kasztelana umieścili piłkę w siatce i wygrali z Pelikanem aż 4:0!

W kolejnym meczu II ligi wojewódzkiej Pelikan 2004 zmierzy się z Diamentem/MKS Zduńska Wola. Mecz odbędzie się 7 kwietnia o 13:30.

ever

■ **KS Kasztelan Żarnów – MUKS Pelikan-2004 Łowicz 4:0** (1:0); br.: 4 (22, 45, 50 karny i 55).

1. SL SALOS Róża Kutno (2)	2	6	5-1
2. AKS SKS Łódź (3)	1	3	10-0
3. WKS Wieluń (3)	1	3	11-2
4. KS Kasztelan Żarnów (10)	2	3	4-2
5. MGKS Drzewica (9)	2	3	4-3
6. MUKS Pelikan-2004 (1)	**2**	**3**	**3-5**
7. Diament / MKS Zd. Wola (3)	1	0	1-3
8. MKP Boruta Zgierz (3)	1	0	0-3
9. GLKS Laktoza Łyszkowice (3)	1	0	2-11
10. RKS Mazovia Rawa Maz. (3)	1	0	0-10

Piłka nożna | I liga wojewódzka trampkarzy C1

Pelikan 2003 bez punktów

Zespół trenera Dawida Ługowskiego z MUKS Pelikan Łowicz 2003 przegrał w 2. kolejce I ligi wojewódzkiej trampkarzy C1 z AKS SMS Łódź 2:1.

Łowiczanie bardzo źle rozpoczęli spotkanie, które odbyło się w Wielki Czwartek w Łodzi. AKS SMS po 16. minutach gry prowadził już 2:0, a Kacpra Olesińskiego pokonali Jakub Grodzki oraz Oskar Cierniak. Pelikan wrócił do gry dopiero po przerwie. W 58. minucie spotkania Krzysztof Kłos wykorzystał dobre podanie od Krystiana Kruka i skierował futbolówkę do siatki rywali. W kolejnych minutach Pelikan 2003 atakował, szukał swoich szans ale ostatecznie nie udało się strzelić drugiego gola i łowiczanie wracali do domów bez punktów w drugim meczu ligowym.

W sobotę 7 kwietnia łowiczanie zagrają na stadionie OSiR z ŁKS-em Łódź. Początek meczu zaplanowano na 16.00.

ever

■ **AKS SMS Łódź – MUKS Pelikan-2003 2:1**; br.: Jakub Grodzki (12), Oskar Cierniak (16) – Krzysztof Kłos (58).

Pelikan: Kacper Olesiński (36 Mikołaj Pietrzak) – Marcel Frątczak, Piotr Lisicki, Bartosz Wojciechowski, Mateusz Kołaczyk – Marek Piekacz, Kacper Olak, Jan Zagajewski, Kacper Kosmowski, Marcel Wnuk – Krystian Kruk. Grali także: Krzysztof Kłos, Sebastian Kutkowski, Jakub Sikora, Adam Kosiacki.

■ **Pozostałe wyniki:** ŁKS Łódź – Widzew 3:0, Widok Skierniewice – Warta Sieradz jr 0:3, GKS Ksawerów – UKS AP Piotrków Tryb. 4:0.

1. Warta Sieradz jr	2	6	5:1
2. AKS SMS Łódź	2	6	3:1
3. ŁKS Łódź	1	3	3:0
4. GKS Ksawerów	2	3	5:2
5. Widzew Łódź	2	3	7:3
6. Widok Skierniewice	2	0	0:3
7. UKS AP Piotrków Tryb.	1	0	0:4
8. MUKS Pelikan Łowicz	**2**	**0**	**1:9**

PN | 22. kolejka

Bez zmian w czołówce?

Liderzy rozgrywek będą faworytami swoich meczów w najbliższej kolejce. Widzew zagra w Ełku z MKS, Sokół podejmie Pelikana, a Lechia uda się na mecz z Drwęcą. Świt Nowy Dwór Mazowiecki zagra w Zambrowie z Olimpią, a ŁKS 1926 Łomża uda się do Bielska Podlaskiego na mecz z Turem. Zwycięzcy tych meczów będą mogli złapać trochę oddechu.

Czasu na potknięcia nie ma Warta Sieradz. Beniaminek do bezpiecznego miejsca traci już 10 punktów, ale ma jeszcze do rozegrania dwa zaległe spotkania. W sobotę zmierzy się jednak na wyjeździe z Legią II Warszawa. Jeżeli sieradzanie z Ząbek będą wracać bez punktów, to raczej powinni już się szykować do powrotu do IV ligi.

Mateusz Lis

■ **22. kolejka III ligi (6-8.04.):** GKS Wikielec – Polonia Warszawa; Legia II Warszawa – Warta Sieradz; Olimpia Zambrów – Świt Nowy Dwór Mazowiecki; MKS Ełk – Widzew Łódź; Tur Bielsk Podlaski – ŁKS 1926 Łomża; Huragan Morąg – Victoria Sulejówek; **Sokół Aleksandrów Łódzki – Pelikan Łowicz / sob., godz. 17.00**; Ursus Warszawa – Sokół Ostróda; Drwęca Nowe Miasto Lubawskie – Lechia Tomaszów Mazowiecki.

Piłka nożna | Wyniki 21. kolejki III ligi

Hit dla Widzewa

Kibice III-ligowego futbolu z niecierpliwością czekali na sobotni wieczór. O godzinie 19.10 rozpoczęła się rywalizacja na szczycie tabeli. Widzew podejmował Sokoła. Podopieczni Franciszka Smudy znów nie powalili swoją grą, ale ostatecznie zgarnęli komplet punktów i umocnili się na fotelu lidera.

Dużo emocji było w Nowy Dworze Mazowiecki, gdzie Świt grał z rezerwami Legii. Gospodarze zwyciężyli 3:2, a decydującego gola w doliczonym czasie gry zdobył Kamil Wolski. Napastnik gospodarzy wykorzystał gapiostwo stołecznych i najpierw doszedł do sytuacji sam na sam, a następnie posłał piłkę pomiędzy nogami bramkarza.

Wysokiej porażki na domowym obiekcie dostała rewelacja jesieni – Victoria Sulejówek, która została rozbita przez Olimpię Zambrów.

Po sześć bramek obejrzeli kibice w Łowiczu, Tomaszowie Mazowieckim – spotkanie Lechii z Ursusem miało podobny przebieg do meczu Pelikana z GKS oraz Warszawie, gdzie mocny opór Czarnym Koszulom postawił Tur Bielsk Podlaski.

M. Lis

■ **Zaległy mecz 19. kolejki III ligi:** Lechia Tomaszów Mazowiecki – Olimpia Zambrów 3:2 (2:1)

■ **Zaległy mecz 20. kolejki III ligi:** Sokół Aleksandrów Łódzki – GKS Wikielec 2:0 (2:0)

■ **21. kolejka III ligi:** Sokół Ostróda – Huragan Morąg 0:1 (0:1); Warta Sieradz – MKS Ełk 0:3 (0:0); Świt Nowy Dwór Mazowiecki – Legia II Warszawa 3:2 (1:1); Pelikan Łowicz – GKS Wikielec 4:2 (2:0); Victoria Sulejówek – Olimpia Zambrów 1:4 (0:2); Lechia Tomaszów Mazowiecki – Ursus Warszawa 4:2 (2:0); ŁKS 1926 Łomża – Drwęca Nowe Miasto Lubawskie 4:0 (1:0); Polonia Warszawa – Tur Bielsk Podlaski 4:2 (1:1); Widzew Łódź – Sokół Aleksandrów Łódzki 2:1 (1:0).

Tabela III ligi:

1. Widzew Łódź	21	44	39-16
2. Sokół Aleksandrów Łódzki	20	41	35-16
3. Lechia Tomaszów Mazowiecki	20	39	37-25
4. Huragan Morąg	20	36	29-19
5. Polonia Warszawa	20	36	32-17
6. Ursus Warszawa	21	32	27-29
7. Pelikan Łowicz	**21**	**31**	**45-38**
8. Olimpia Zambrów	21	30	33-36
9. Drwęca Nowe Miasto Lubawskie	21	29	30-35
10. Legia II Warszawa	19	28	33-22
11. Świt Nowy Dwór Mazowiecki	20	28	36-37
12. Victoria Sulejówek	19	28	37-36
13. MKS Ełk	20	25	18-20
14. ŁKS 1926 Łomża	21	25	25-29
15. Sokół Ostróda	21	24	25-27
16. Warta Sieradz	19	15	23-37
17. Tur Bielsk Podlaski	20	11	12-53
18. GKS Wikielec	20	7	17-41

Koszykówka | 7. runda wojewódzkiej ligi młodzików U-13 M

Młodzicy młodsi zakończyli sezon

Koszykarze UMKS Księżak Łowicz z rocznika 2005, 2006, którzy rywalizowali w lidze wojewódzkiej młodzików do lat 13 w niedzielę 25 marca zagrali swój ostatni ligowy turniej w tym sezonie. Tym razem podopieczni trenerów: Dragana Rsitanovića i Macieja Siemieńczuka pewnie pokonali GTK Głowno 79:33 i przegrali z ŁKS Szkoła Gortata Łódź 49:108.

Nasz zespół zakończył sezon z bilansem 5 zwycięstw i 9 porażek. Łowiczanie w 14 spotkaniach zdobyli łącznie 747 punktów, tracą 875. Najlepszymi strzelcami byli: Antoni Wróblewski (średnia 13,77), Miłosz Liberski (10,89), Filip Kosiorek (7,88), Jan Załuski (6,54) i Oliwier Kołaczyński (6,50). Księżacy na razie są na 5. miejscu w ligowej tabeli w gronie 8 ekip, ale tuż za nimi jest Start Łódź, który ma dwa mecze zaległe i może jeszcze wyprzedzić łowicki zespół.

Pierwsze spotkanie w Głownie z gospodarzami było bardzo udanym występ młodych koszykarzy z Łowicza. Rywale nie są bardzo mocną drużyną, ale wynik, jakim pokonał Księżak gospodarzy świadczy o dobrej kondycji ekipy i sporych już umiejętnościach. Łowiczanie podeszli do gry bardzo odważnie, czym nieco zaskoczyli gospodarzy i przełożyło się to na sporo punktów przewagi już na początku meczu. Pierwszą kwartę Księżak wygrał 21:5.

ZBIGNIEW ŁAZIŃSKI

Młodzi koszykarze Księżaka Łowicz mają jeszcze przed sobą dużo nauki.

Kolejna kwarta była już zdecydowanie bardziej wyrównana i zakończyła się zwycięstwem łowiczan 19:15.

Po przerwie przewaga Księżaka była bardzo widoczna i ostatecznie ekipa serbskiego szkoleniowca wygrała mecz 79:33.

Najwięcej punktów dla Księżaka zdobyli: Antoni Wróblewski (20) i Miłosz Liberski (16).

W drugim meczu z liderem tabeli trudno było oczekiwać wygranej łowiczan. Koszykarze Księżaka dzielnie stawiali czoła ekipie ŁKS Szkoła Gortata Łódź, walcząc o każdą piłkę i często gościli pod koszem rywali, zdobywając w meczu w sumie 49 punktów. Najskuteczniejszym zawodnikiem w tym spotkaniu był Miłosz Liberski, który zdobył 14. punktów.

Teraz nasi młodzi koszykarze będą doskonalić swoje umiejętności i brać udział w turniejach towarzyskich. **zł**

8. runda wojewódzkiej ligi koszykówki młodzików młodszych U-13:

■ **GTK Głowno – UMKS Księżak-2005 Łowicz 33:79** (5:21, 15:19, 6:15, 7:24)

Księżak: Antoni Wróblewski 20, Miłosz Liberski 16, Oliwier Kołaczyński 10, Michał Warzywoda 8, Gabriel Wojda 7, Bartłomiej Myszkowski 5, Norbert Wojda 4, Jan Załuski 2, Filip Dziedzic 2, Jan Doroba 2, Grzegorz Krzyżanowski 2 i Wojciech Szygulski 1.

Najlepiej dla GTK: Błażej Bednarek 9.

■ **UMKS Księżak-2005 Łowicz – ŁKS Szkoła Gortata Łódź 49:108** (14:29, 12:25, 13:31, 10:23)

Księżak: Miłosz Liberski 14, Bartłomiej Myszkowski 7, Michał Warzywoda 6, Oliwier Kołaczyński 5, Norbert Wojda 5, Gabriel Wojda 5, Antoni Wróblewski 3, Jan Doroba 2, Wojciech Szygulski 2, Jan Załuski, Filip Dziedzic i Grzegorz Krzyżanowski.

Najlepiej dla ŁKS: Jakub Stań 28 i Jakub Zapart 20.

1. ŁKS Szkoła Gortata Łódź (1)	14	28	1369-640
2. MKS Ósemka Skierniewice (2)	13	23	925-669
3. KKS Pro-Basket Kutno (3)	12	21	935-689
4. AZS PWSZ Skierniewice (4)	13	20	874-839
5. UMKS Księżak-2005 Łowicz (6)	14	19	747-875
6. SKS Start Łódź (5)	12	17	657-839
7. GTK Głowno (8)	14	14	430-1157
8. PKK 99 Pabianice (7)	12	12	493-724

Szachy | Mistrzostwa Przedszkolaków

Trójka naszych walczyła w Skierniewicach

W sobotę, 24 marca w Szkole Podstawowej nr 5 odbyły się szachowe Mistrzostwa Skierniewic Przedszkolaków. Do rywalizacji przystąpiło 22 chłopców i 20 dziewczynek, w tym trójka młodych zawodników z Łowicza. Szymon Karolak (Przedszkole nr 3 „Pszczółka Maja"), Maja Wysocka i Antoni Topolski (Przedszkole nr 2 „Pod Tęczą") reprezentowali niedawno powstałą sekcję szachową klubu UKS „Jedynka" Łowicz, która od lutego funkcjonuje przy Szkole Podstawowej nr 1 w Łowiczu.

PAWEŁ WYSOCKI

Trójka młodych zawodników z Łowicza.

Podopieczni instruktora Pawła Wysockiego spisali się znakomicie. Szymon był bezkonkurencyjny i z kompletem zwycięstw wygrał w grupie chłopców. Antek również spisał się bardzo dobrze, zdobył 5 punktów i odebrał medal za trzecie miejsce. W kategorii dziewcząt Maja zajęła 11 miejsce. To również sukces, gdyż Maja nie ukończyła jeszcze 6 lat i w kategorii przedszkolaków będzie mogła rywalizować również w przyszłym roku. **Fischer**

Koszykówka | Woj. liga żaczek U-12K

Księżaczki z trzecią wygraną

Trzecie zwycięstwo w tym sezonie odniosły koszykarki Księżaka-2006 Łowicz, które w 4. rundzie wojewódzkiej ligi koszykówki żaczek U-12 zagrały dwa pojedynki. Turniej ligowy 4. rundy wojewódzkiej ligi koszykówki żaczek U12 podopieczne trenerki Mileny Wysockiej rozpoczęły od przegranej z MUKS Bełchatów 52:70, natomiast drugi mecz wygrały z ekipą MUKS Widzew Łódź 56:48. Zawody odbyły się w niedzielę, 25 marca w Łodzi.

Nasz zespół był nieco osłabiony, a część zawodniczek wróciła do gry po chorobach. W pierwszym pojedynku z zespołem z Bełchatowa łowiczanki grały ambitnie, ale nie miały szans na zwycięstwo. Słabsza postawa w pierwszej i trzeciej odsłonie zadecydowała o końcowej porażce 52:70. Na pewno drużyna z Bełchatowa jest w zasięgu możliwości Księżaka, co pokazała druga odsłona, którą nasze koszykarki wygrały 18:15.

W drugim meczu łowiczanki spisały się bardzo dobrze i wygrały swój trzeci pojedynek w sezonie. Pokonały MUKS Widzew Łódź 56:48. Cały pojedynek był bardzo zacięty i wyrównany. Było mnóstwo emocji i zwrotów akcji. O końcowym sukcesie zadecydowała trzecia kwarta, którą nasz team wygrał 17:6. Takiej zaliczki punktowej Księżaczki nie zmarnowały i pewnie dowiozły zwycięstwo do końcowego gwizdka.

– To był trudny dla nas turniej, wiele dziewczyn było po chorobach, ale ważne, że jest kolejna wygrana. W ataku było bardzo dobrze, jednak w obronie widać było momentami brak sił i koncentracji. Cieszymy się z trzeciej wygranej i teraz czas na kolejny turniej w Łowiczu, który odbędzie się w weekend po świętach – podsumowała trenerka Wysocka. **zł**

4. runda wojewódzkiej ligi koszykówki żaczek U12:

■ **UMKS Księżak-2006 Łowicz – MUKS Bełchatów 52:70** (10:18, 18:15, 4:17, 20:20)

Księżak: Patrycja Tomaszkiewicz 32, MalwinaBlus 10, Julia Muras 7, Katarzyna Polak 2, Julia Puchalska 1, Antonina Kuleta, Natalia Strugińska, Alicja Siewiera, Patrycja Szkup, Zuzanna Uczciwek i Zuzanna Wiercioch.

■ **MUKS Widzew Łódź – UMKS Księżak-2006 Łowicz 48:56** (13:13, 17:16, 6:17, 12:10)

Księżak: Patrycja Tomaszkiewicz 24, Malwina Blus 11, Katarzyna Polak 10, Zuzanna Uczciwek 4, Julia Muras 2, Julia Puchalska 2, Zuzanna Wiercioch 2, Zuzanna Wiercioch 2, Antonina Kuleta 1, Wiktoria Dziedzic, Natalia Strugińska, Alicja Siewiera, Patrycja Szkup i Maja Ziółkowska.

1. PTK I Suwary Pabianice (1)	6	12	366-162
2. TK Alles Basket Głowno (2)	7	11	342-276
3. UMKS Księżak-2006 Łowicz (3)	**7**	**10**	**338-453**
4. UKS Basket Aleksandrów Ł.i (5)	4	8	236-162
5. MUKS Widzew Łódź (4)	4	8	267-266
6. MUKS Bełchatów (8)	3	6	197-106
7. UKS Atlas Ksawerów (10)	4	5	159-211
8. KKS Pro-Basket Kutno (11)	4	4	117-203
9. MKS Ósemka Skierniewice (6)	2	3	92-86
10. UKS Szkoła Gortata Łódź (12)	3	3	106-176
11. ŁKS KK Łódź (7)	3	3	40-240
12. PTK II Szmigiel Znaki Pabianice (9)	1	2	100-19

■ **5. runda (2018.04.08):** ŁKS KK Łódź – UMKS Księżak-2006 Łowicz (godz. 10.00), UKS Basket Aleksandrów Łódzki– ŁKS KK Łódź (godz. 11.30), UMKS Księżak-2006 Łowicz – UKS Basket Aleksandrów Łódzki (godz. 13.00).

ZBIGNIEW ŁAZIŃSKI

Ekipa Księżaczek z rocznika 2006 i 2007 ma powody do zadowolenia.

Taniec | Taneczne Mistrzostwa Polski Federacji WADF

Małgorzata Jakóbiec ponownie świetnie zatańczyła

Podopieczna trenera Mieczysława Szymajdy z UKS Błyskawica Domaniewice, która specjalizuje się w skoku wzwyż – Małgorzata Jakubiec, ma swoją drugą pasję, którą jest taniec i w tej dziedzinie również odnosi duże sukcesy. Pisaliśmy już o super startach tej młodej dziewczyny. Przed Świętami Wielkanocnymi Jakóbiec zaliczyła znów dobry występ.

W dniach 22-25 marca Białe Błota stały się taneczną stolicą Polski. Zorganizowano tam Taneczne Mistrzostwa Polski Federacji WADF.

MONIKA JAKÓBIEC

Małgosia Jakóbiec z dyplomem Mistrzostw Polski.

Na zawody przyjechało 3000 tancerek i tancerzy z całego kraju. Na imprezie pojawiła się także Małgorzata Jakóbiec, która wystartowała w drugim dniu mistrzostw w stylu jazz w kategorii 12-13 lat.

Ze swoim układem zajęła zaszczytne IV miejsce spośród 44 zawodniczek. Konkurencja była bardzo duża i to miejsce tuż za podium jest dużym osiągnięciem młodej sportsmenki.

Trener Mieczysław Szymajda już kiedyś podkreślał, że taniec na pewno może jeszcze poprawić osiągnięcia sportowe lekkoatletki.

– Treningów skoku wzwyż Małgosia z tego powodu nie zaniedbuje. Na pewno będzie można liczyć na jej bardzo udane starty, a uprawianie tańca zawodniczce UKS Błyskawica Domaniewice jeszcze bardziej pomoże – zapowiadał. **zł**

PROGNOZA POGODY | 5.04.2018 – 11.04.2018

SYTUACJA SYNOPTYCZNA:
Pogodę kształtuje zatoka niżowa, ale od piątku układ wyżowy. Napływa bardzo ciepła masa powietrza.

CZWARTEK – PIĄTEK:
Słonecznie, zachmurzenie małe, okresami umiarkowane, bez opadów oraz ciepło. Widzialność dobra.
Wiatr zachodni i północno-zachodni, słaby do umiarkowanego, 3-7 m/s.
Temp. max w dzień: + 18 st. C do + 12 st. C w piątek chłodniej.
Temp. min w nocy: + 4 st. C do – 1 st. C.

SOBOTA – NIEDZIELA:
Słonecznie, zachmurzenie małe, bez opadów oraz bardzo ciepło. Widzialność dobra.
Wiatr południowy i południowo-wschodni, słaby, 2-5 m/s.
Temp. max w dzień: + 15 st. C do + 20 st. C.
Temp. min w nocy: + 5 st. C do + 1 st. C.

PONIEDZIAŁEK – WTOREK – ŚRODA:
Słonecznie, zachmurzenie małe, bez opadów oraz bardzo ciepło. Widzialność dobra.
Wiatr wschodni, słaby do umiarkowanego, 3-8 m/s.
Temp. max w dzień: + 16 st. C do + 20 st. C.
Temp. min w nocy: + 7 st. C do + 4 st. C.

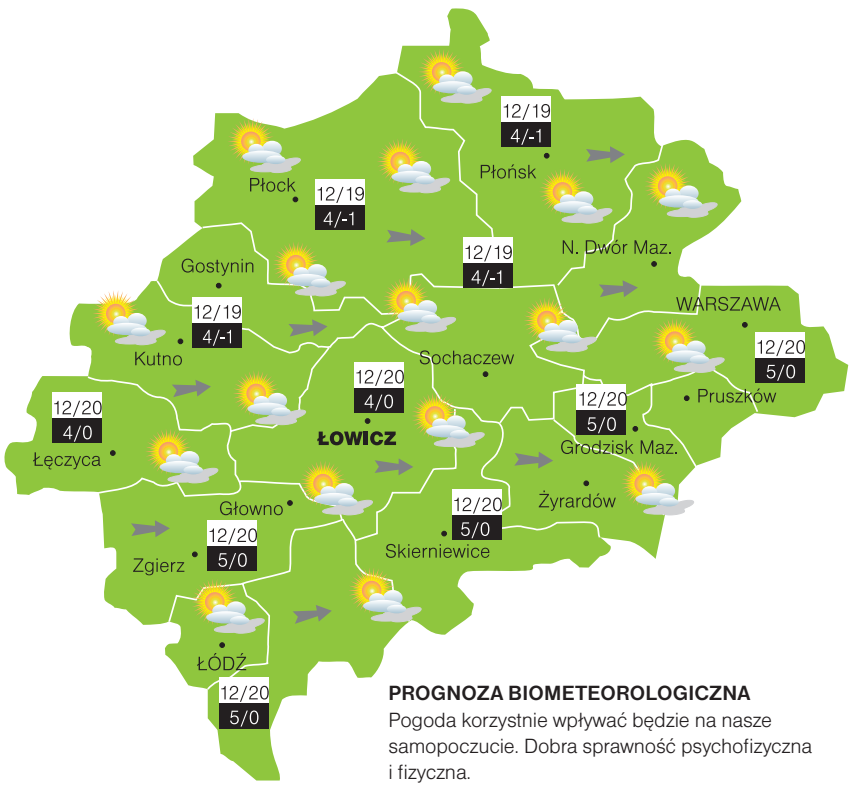

PROGNOZA BIOMETEOROLOGICZNA
Pogoda korzystnie wpływać będzie na nasze samopoczucie. Dobra sprawność psychofizyczna i fizyczna.

BIURO METEOROLOGICZNE CUMULUS

VOLLEY TEAM ŻYCHLIN

Uczestnicy 13. Ogólnopolskiego Turnieju Mini Siatkówki "trójek" chłopców Jokery Glinka Academy.

Piłka siatkowa | 13. Ogólnopolski Turniej w Minisiatkówce „trójek” Jokery Glinka Academy 2018

Siódme miejsce Volley Team Żychlin w ogólnopolskim turnieju

W niedzielę 25 marca najmłodsi siatkarze Volley Team Żychlin (rocznik 2006) brali udział w XIII Ogólnopolskim Turnieju Mini-Siatkówki „Jokery Glinka Academy 2018”, który odbył się w Ujeździe. Organizatorem tej największej w województwie łódzkim siatkarskiej imprezy dla najmłodszych był Uczniowski Klub Sportowy „13 Joker” oraz Fundacja Małgorzaty Glinki – „Glinka Academy”.

Tegoroczna edycja tomaszowskiego turnieju rozgrywana była w kategorii „dwójek” i „trójek” chłopców, zgromadziła na starcie ponad 200 uczestników reprezentujących takie ośrodki siatkówki dziecięcej, jak: Kraków, Kędzierzyn Koźle, Bełchatów, Warszawa, Jastrzębie Zdrój, Gliwice, Żychlin, Międzyborów, Rawa Mazowiecka, Złotokłos, Międzyrzecz i Tomaszów Mazowiecki.

Turniej rozgrywany był przez dwa dni, w sobotę rywalizowały „dwójki”, a w niedzielę „trójki”. W kategorii „trójek” wystartowało 20 zespołów podzielonych na 4 grupy. W grupach grano „każdy z każdym” jednego seta do 15 pkt. Dobrze na zawodach zaprezentowały się żychlińskie zespoły Volley Team, z których VTŻ I uplasował się na 7. miejscu.

Mistrz i wicemistrz każdej grupy awansował do finału, pozostałe drużyny grały o miejsca 11-20. Wszyscy uczestnicy turnieju otrzymali nagrody rzeczowe. **mr**

Skład drużyny Volley Team Żychlin I: Ziemowit Michalak, Szymon Kotecki i Jakub Mrowicki.
Skład drużyny Volley Team Żychlin II: Jakub Kubiak, Szymon Olejnicki i Dawid Kujawa;
Skład Volley Team Żychlin III: Patryk Czubiński, Aleksander Furman i Marcin Jagniątkowski.
Trener: Jacek Filiński.

Wyniki Volley Team Żychlin:
Grupa A:
- **Volley Team Żychlin I – Saska Warszawa I 15:7**
- **Volley Team Żychlin I – WRZOS Międzyborów III 15:2**
- **Volley Team Żychlin I – UKS 13 Joker Glinka Academy Tomaszów Mazowiecki II 10:15**
- **Volley Team Żychlin I – SP 13 Tomaszów Mazowiecki II 16:14**

Tabela grupy A:

1. Saska Warszawa I	6
2. Volley Team Żychlin I	**6**
3. SP 13 Tomaszów Maz. II	4
4. UKS 13 JGA Tomaszów Maz. II	4
5. Wrzos Międzyborów III	0

Grupa B:
- **Volley Team Żychlin II – PSP 11 Kędzierzyn Koźle II 9:15**
- **Volley Team Żychlin II – Wrzos Międzyborów I 10:15**
- **Volley Team Żychlin II – UKS 13 Joker Glinka Academy Tomaszów Mazowiecki I 8:15**
- **Volley Team Żychlin II – SP13 Tomaszów Mazowiecki I 6:15**

Tabela grupy B:

1. UKS 13 Joker Glinka Academy Tomaszów Maz.I	8
2. PSP 11 Kędzierzyn Koźle II	6
3. WRZOS Międzyborów I	4
4. SP13 Tomaszów Maz. II	2
5. Volley Team Żychlin II	**0**

Grupa C:
- **Volley Team Żychlin III – Radwan Sport Kraków 5:15**
- **Volley Team Żychlin III – MOS Wola Warszawa 8:15**
- **Volley Team Żychlin III – GOSiR Mrozy II 15:10**

VOLLEY TEAM ŻYCHLIN

Chłopcy trzech drużyn Volley Team Żychlin, biorący udział w 13. Ogólnopolskim Turnieju Mini Siatkówki „trójek".

- **Volley Team Żychlin III – SP 13 Tomaszów Mazowiecki IV 11:15**

Tabela grupy C:

1. Radwan Sport Kraków	8
2. MOS Wola Warszawa	6
3. GOSiR Mrozy II	2
4. Volley Team Żychlin III	**2**
5. SP 13 Tomaszów Mazowiecki IV	2

Mecze o miejsca I – X:
- **VTŻ I – Saska I 18:21**
- **Volley Team Żychlin I – Wrzos Międzyborów I 19:21**
- **Volley Team Żychlin I – Uczniowski Klub Sportowy 13 Joker Glinka Academy Tomaszów Mazowiecki I 17:21**
- **Volley Team Żychlin I – PSP 11 Kędzierzyn Koźle II 21:17**

Mecz o XVII miejsce:
- **Volley Team Żychlin II – Wrzos Międzyborów II 21:13**

Mecz o XV miejsce:
- **Volley Team Żychlin III – SP 13 Tomaszów Mazowiecki III 16:21**

Mecz o VII miejsce:
- **Volley Team Żychlin I – GOSiR Mrozy I 21:15**

- **Klasyfikacja XIII Ogólnopolskiego Turnieju Mini Siatkówki Chłopców „Jokery Glinka Academy 2018” kategoria „3”:**

1. UKS 13 Joker Glinka Academy Tomaszów Maz. I	
2. PSP 11 Kędzierzyn Koźle I	
3. Radwan Sport Kraków	
4. Saska Warszawa	
5. MOS Wola Warszawa	
6. Wrzos Międzyborów I	
7. Volley Team Żychlin I	
8. GOSiR Mrozy I	
9. SP 13 Tomaszów Mazowiecki II	
10. PSP 11 Kędzierzyn Koźle II	
11. UKS 13 Joker Glinka Academy Tomaszów Maz.II	
12. UKS 13 Joker Glinka Academy Tomaszów Maz. III	
13. SP 13 Tomaszów Mazowiecki I	
14. GOSiR Mrozy II	
15. SP 13 Tomaszów Mazowiecki III	
16. Volley Team Żychlin III	
17. Volley Team Żychlin II	
18. Wrzos Międzyborów II	
19. SP 13 Tomaszów Mazowiecki IV	
20. Wrzos Międzyborów III	

Piłka siatkowa | Kutnowska Amatorska II Liga Siatkówki Mężczyzn

Awans do pierwszej ligi

VOLLEY TEAM ŻYCHLIN **2** (17, 25, 15)
UKS BZURA SOBOTA **1** (25, 14, 13)

W sobotę 24 marca siatkarze Volley Team Żychlin, występujący w II Lidze Mężczyzn w ramach Kutnowskiej Amatorskiej Ligi Siatkówki, rozegrali w hali sportowej SP Nr 6 w Kutnie mecz barażowy o wejście do I ligi. Rywalem była pierwszoligowa drużyna UKS Bzura Sobota.

Pierwszy set rozpoczął się od kilku punkowego prowadzenia Volley Team, ale w końcówce żychlinianie zaczęli popełniać błędy w ataku i w polu zagrywki, skutkiem takiej gry była przegrana seta w stosunku 25:17. Druga odsłona spotkania to pełna kontrola przebiegu gry i skuteczna gra podopiecznych Tomasz Wojciechowskiego, drugi set wygrany 25:14. Tie break to znów dobry początek żychlińskiej drużyny, lecz w końcówce koncentracja i skuteczność spadła. Ostatecznie zespół z Żychlina utrzymał wypracowana przewagę i zakończył zwycięstwem trzecią partię 15:13. Volley Team Żychlin pokonał więc drużynę z Soboty 2:1 i uzyskał awans do rozgrywek I ligi KALS. **mr**

VOLLEY TEAM ŻYCHLIN

Drużyna Volley Team Żychlin zmierzyła się z I-ligową UKS Bzurą Sobota.

VOLLEY TEAM ŻYCHLIN

Siatkarze Volley Team Żychlin po wygranym meczu barażowym.

Skład Volley Team: Patryk Obrębski, Witold Marczak, Mateusz Kurjata, Damian Wiśniewski, Adrian Kapusta, Kuba Pasikowski, Damian Jastrzębski, Kacper Walczak. Trener: Tomasz Wojciechowski.

Nowy Łowiczanin Tygodnik Ziemi Łowickiej
członek Stowarzyszenia Gazet Lokalnych

WYDAWCA:
Oficyna Wydawnicza „Nowy Łowiczanin”
Waligórscy s.c. w Łowiczu
99-400 Łowicz, ul. Pijarska 3a, tel./fax 46 837-46-57,
e-mail: redakcja@lowiczanin.info
adres dla korespondencji:
99-400 Łowicz, skrytka pocztowa 68.
Kontakt w sprawie wydania dla Żychlina i okolic:
tel. 796-455-333, e-mail: zychlin@lowiczanin.info

REDAKCJA:
Redaktor naczelny: Wojciech Waligórski
Dyrektor zarządzający: Ewa Mrzygłód-Waligórska

Dziennikarze:
Dorota Grąbczewska, Agnieszka Antosiewicz, Tomasz Bartos, Marcin A. Kucharski, Tomasz Matusiak, Mirosława Wolska-Kobierecka; Marcin Ranachowski i Paweł A. Doliński (sport)

Stale współpracuje:
mł. asp. Urszula Szymczak (kronika policyjna)

Redakcja zastrzega sobie prawo skracania nadesłanych tekstów, zmiany ich tytułów, dodawania śródtytułów.
Nie odsyłamy niezamówionych tekstów.

Ogłoszenia ramkowe i reklamy przyjmujemy telefonicznie, faxem: (46 837-37-51, 46 830-34-08), e-mailem (reklama@lowiczanin.info) lub osobiście w biurze ogłoszeń, ul. Pijarska 3a, w pon., wt. i pt. w godz. 7.30-18.00, śr. i czw. w godz. 7.30-16.00, sob. w godz. 8.00-14.00.

Ogłoszenia drobne przyjmowane są osobiście w biurze ogłoszeń, punktach wymienionych na stronie 30, a także przez stronę www.lowiczanin.info
Skład tekstu własny.

Druk: SEREGNI PRINTING GROUP Sp. z o.o. 03-796 Warszawa, ul. Rzymska 18a.

Nakład kontrolowany Nowego Łowiczanina 7.980 egz. Nakład wraz z wydaniem głowieńskim (Wieści z Głowna i Strykowa), też kontrolowanym przez ZKDP: 10.320 egz.

NAKŁAD KONTROLOWANY
ZWIĄZEK KONTROLI DYSTRYBUCJI PRASY

Stowarzyszenie Gazet Lokalnych

100% własności polskiej

Sport

Awans Volley Team Żychlin
do I ligi KALS. str. 39

Siódme miejsce chłopców VTŻ w gronie 20 drużyn z Polski
podczas Turnieju Minisiatkówki Trójek. str. 39

CZWARTEK 5 kwietnia 2018 | **NR 14** (1292) | Rok XXVIII www.lowiczanin.info

Piłka nożna | Łódzka IV Liga

Trzydzieści bramek KS Kutno w meczu z Bełchatowem

KS SAND BUS KUTNO **30** (16)
ZJEDNOCZENI BEŁCHATÓW **0** (0)

Bramki dla KS Kutno: Zagajewski Kamil (6), Michałek Michał (8), Wielgus Kamil (3), Kowalczyk Maciej (2), Nawrocki Przemysław (3), Pietrow Dmitry, Kralkowski Adrian, Kaczor Bartosz, Nadolski Jan (2), Jakubowski Mariusz (2), Cichacki Michał.
KS Sand Bus Kutno: Sobczak, Komorowski, Mysona, Kobryń, Kaczor, Kowalczyk, Padzik, Cichacki, Pietrow, Jakubowski, Wielgus, Placek, Kralkowski, Nadolski, Zagajewski, Góralczyk, Michałek. Trener: Andrzej Grzegorek

W piątek, 30 marca zespół KS Kutno rozegrał mecz 20. kolejki IV ligi. Piłkarze z Kutna na własnym boisku pokonali Zjednoczonych Bełchatów 30:0!

Przeciwnicy kutnian w tym składzie nie rozegrali żadnego meczu sparingowego, a zarejestrowani nowi zawodnicy nie mieli żadnej właściwie przeszłości ligowej, ponadto drużyna z Bełchatowa nie miała do dyspozycji zawodników rezerwowych. Od pierwszego gwizdka sędziego na boisku dominowali gospodarze. Do przerwy udało im się szesnastokrotnie pokonać bramkarza przyjezdnych.

Po przerwie padły o dwa gole mniej, wszystkie do bramki Zjednoczonych, którzy nie stworzyli sobie ani jednej dogodnej sytuacji do strzelenia gola. Tym samym mecz skończył się wynikiem 30:0 (16:0) dla KS Kutno.

Następna, 21. kolejka rozgrywek łódzkiej IV ligi z udziałem piłkarzy KS Kutno odbędzie się w sobotę, 7 kwietnia, zaś ich przeciwnikiem będzie zespół Termy Poddębice. **mr**.

■ **LKS Kwiatkowice – Warta Działoszyn 0:0**
■ **Unia Skierniewice – Stal Niewiadów 4:0**
■ **Omega Kleszczów – GKS II Bełchatów 3:1**
■ **Ceramika Opoczno – KS Paradyż 1:3**
■ **Włókniarz Zelów – Zjednoczeni Stryków 2:1**
■ **Pilica Przedbórz – Orkan Buczek 4:1**
■ **Zawisza Pajęczno – Pelikan II Łowicz 0:2**
■ **Ner Poddębice – Boruta Zgierz 2:0**

Tabela:

1. Unia Skierniewice	18	50	60:6
2. Ner Poddębice	19	44	44:19
3. Warta Działoszyn	18	37	37:19
4. Włókniarz Zelów	19	34	38:28
5. KS Paradyż	19	34	42:25
6. Omega Kleszcz	19	30	42:39
7. LKS Kwiatkowice	18	29	42:18
8. Zjednoczeni Stryków	19	29	44:24
9. KS Kutno	**19**	**29**	**60:23**
10. Stal Niewiadów	19	27	33:26
11. Pelikan II Łowicz	19	27	36:24
12. Boruta Zgierz	19	26	43:38
13. Orkan Buczek	19	24	38:35
14. Ceramika Opoczno	19	21	22:36
15. GKS II Bełchatów	19	20	38:49
16. Pilica Przedbórz	19	13	29:48
17. Zawisza Pajęczno	19	10	11:65
18. Zjednoczeni Bełchatów	18	0	4:141

WWW.KUTNO.NET.PL

Piłkarze KS Sand Bus Kutno pokonali rywala Zjednoczonych Bełchatów niewiarygodnym wynikiem.

GKS BEDLNO

Piłkarzom GKS Bedlno nie udało się pokonać gości UKS SMS Łódź podczas spotkania 17. kolejki łódzkiej ligi okręgowej.

Piłka nożna | Łódzka Liga Okręgowa

GKS Bedlno przegrywa z SMS Łódź

Stadion Miejski w Żychlinie zgromadził kibiców piłki nożnej, którzy mogli obejrzeć mecz 17. kolejki łódzkiej ligi okręgowej. Wówczas GKS Bedlno podejmował drużynę UKS SMS Łódź.

W drugim spotkaniu rundy wiosennej podopieczni Łukasza Znyka przegrali z zespołem UKS SMS Łódź 0:4. Początek spotkania upłynął po znakiem wyrównanej gry. Oba zespoły rozgrywały piłkę głównie w środku pola, od czasu do czasu decydując się na pojedyncze ataki na bramkę rywali. W 26. minucie pierwsi na prowadzenie wyszli goście.

Bramka wyraźnie zmobilizowała piłkarzy z Łodzi, którzy poszli za ciosem i zaczęli dyktować warunki gry. Na efekty nie trzeba było czekać długo, drugi gol padł po przerwie – na początku drugiej odsłony, w 51. minucie. W ostatnich minutach spotkania łodzianie dołożyli dwie bramki w przeciągu dwóch minut. Mecz zakończył się wynikiem 0:4.

Przeciwnikiem piłkarzy GKS Bedlno podczas następnej kolejki, która odbędzie się na wyjeździe, w sobotę 7 kwietnia, będzie zespół Termy Uniejów. **mr**

■ **GKS Bedlno – UKS SMS Łódź 0:4** (0:1)
Skład GKS Bedlno: Wiśniewski, Rybicki, Szczygielski, Kamiński, Sawicki, Panek, Lachowicz, Znyk, Kowalczyk, Gałecki, Błęcki, Michalski, Głogowski, Gałązka, Podczaski, Jackowski, Lewańczyk. Trener: Łukasz Znyk.
■ **Andrespolia Wiśniowa Góra – ■ Włókniarz Konstantynów Łódzki 5:0**
■ **PTC Pabianice – Włókniarz Pabianice 2:0**
■ **LKS Rosanów – Zawisza Rzgów 3:0**
■ **Orzeł Parzęczew – Termy Uniejów 2:3**
■ **GLKS Sarnów/Dalików – Sokół II Aleksandrów Łódzki 1:2**
■ **Stal Głowno – ŁKS II Łódź** (odwołany)
■ **Widzew II Łódź – Górnik Łęczyca** (4 kwietnia)

Tabela Łódzkiej Ligi Okręgowej po 17. kolejce

1. Andrespolia Wiśniowa Góra	16	46	57:9
2. Zawisza Rzgów	17	38	57:21
3. LKS Rosanów	16	36	43:20
4. Górnik Łęczyca	15	33	50:28
5. Stal Głowno	16	31	44:22
6. Sokół II Aleksandrów Łódzki	17	28	40:37
7. PTC Pabianice	17	25	44:33
8. Termy Uniejów	17	20	28:40
9. Widzew II Łódź	16	19	33:26
10. GKS Bedlno	**17**	**18**	**34:64**
11. ŁKS II Łódź	16	18	34:40
12. UKS SMS Łódź	17	17	24:46
13. GLKS Sarnów	17	15	28:43
14. Włókniarz Pabianice	16	14	19:34
15. Orzeł Parzęczew	17	12	24:51
16. Włókniarz Konstantynów Ł.	17	8	17:62

KALENDARZ IMPREZ SPORTOWYCH

SOBOTA, 7 KWIETNIA:
■ 9.00 – Sala sportowa SP Nr 6 w Kutnie, ul. Łąkoszyńska 9; **Wiosenny Turniej Siatkówki Kobiet; Udział siatkarek Volley Team Żychlin oraz ZS Żychlin;**
■ 10.00 – Hala sportowa w Żychlinie, ul. Łukasińskiego 21; **Wojewódzka Liga Mini Siatkówki „czwórek" chłopców; Udział drużyn chłopców Volley Team Żychlin;**
■ 10.00 – Stadion Miejski im. 10 PP w Łowiczu, ul. Jana Pawła II 3; **3. kolejka I ligi wojewódzkiej piłki nożnej juniorów młodszych B1: MUKS Pelikan-2001 Łowicz – RTS Widzew Łódź;**
■ 11.00 – Boisko SP nr 3 w Łowiczu, ul. Grunwaldzka 9, **1. kolejka skierniewickiej ligi piłki nożnej okręgowej orlików E2 – grupa I: MUKS Pelikan-2008 Łowicz – RKS Mazovia Rawa Maz.;**
■ 13.30 – Stadion Miejski im. 10 Pułku Piechoty w Łowiczu, ul. Jana Pawła II 3; **3. kolejka I ligi wojewódzkiej piłki nożnej trampkarzy młodszych C2: MUKS Pelikan-2004 Łowicz – SPN Diament Zduńska Wola;**
■ 15.00 – Boisko sportowe LKS Termy Poddębice w Byczynie; **21. kolejka IV Łódzkiej Ligi Piłki Nożnej; Termy Poddębice – KS Sand Bus Kutno;**
■ 19.00 – Boisko sportowe im. Włodzimierza Smolarka w Uniejowie, ul. Turecka 10; **18. kolejka Łódzkiej Ligi Okręgowej Piłki Nożnej; Termy Uniejów – GKS Bedlno;**

NIEDZIELA, 8 KWIETNIA:
■ 10.00 – Hala OSiR nr 2 w Łowiczu, ul. Topolowa 2; **5. runda wojewódzkiej ligi koszykówki żaczek U-12; godz. 10.00: UKS Szkoła Gortata Łódź – UMKS Księżak-2006 Łowicz, godz. 11.30: UKS Basket Aleksandrów Łódzki – UKS Szkoła Gortata i godz. 13.00: Księżak-2006 – UKS Basket;**
■ 11.00 – Boisko w Głownie, ul. Pilota Franciszka Żwirki 1; **12. kolejka Łódzkiej Klasy B Grupa III Piłki Nożnej; KS OSP Iskra Głowno – KS Żychlin;**
■ 11.15 – Stadion w Łowiczu, ul. Jana Pawła II 3; **21. kolejka IV ligi piłki nożnej: KS Pelikan II Łowicz – MKS Pilica Przedbórz;**
■ 14.00 – Boisko w Byszewie; **12. kolejka Łódzkiej Klasy B Grupa III Piłki Nożnej; GKS Byszew – Olimpia Oporów;**
■ 15.00 – Stadion w Łowiczu, ul. Jana Pawła II 3; **3. kolejka I ligi piłki nożnej juniorów A1: KS Pelikan JS – GKS Bełchatów SA;**
17.00 – Hala OSiR nr 2 w Łowiczu, ul. Topolowa 2; **1. mecz II rundy play-off II ligi koszykówki: Syntex Księżak Łowicz – TS Wisła Kraków.**

ISSN 1231-479X
9 771231 479187 14