Wydanie I

ŁÓDŹ
poniedziałek 24 czerwca 1985 roku
Rok XLI 145 (10940)
PL ISSN 0208-7707 Nr indeksu 35004

Cena 6 zł

DZIENNIK ŁÓDZKI

NAJSTARSZA GAZETA ŁODZI

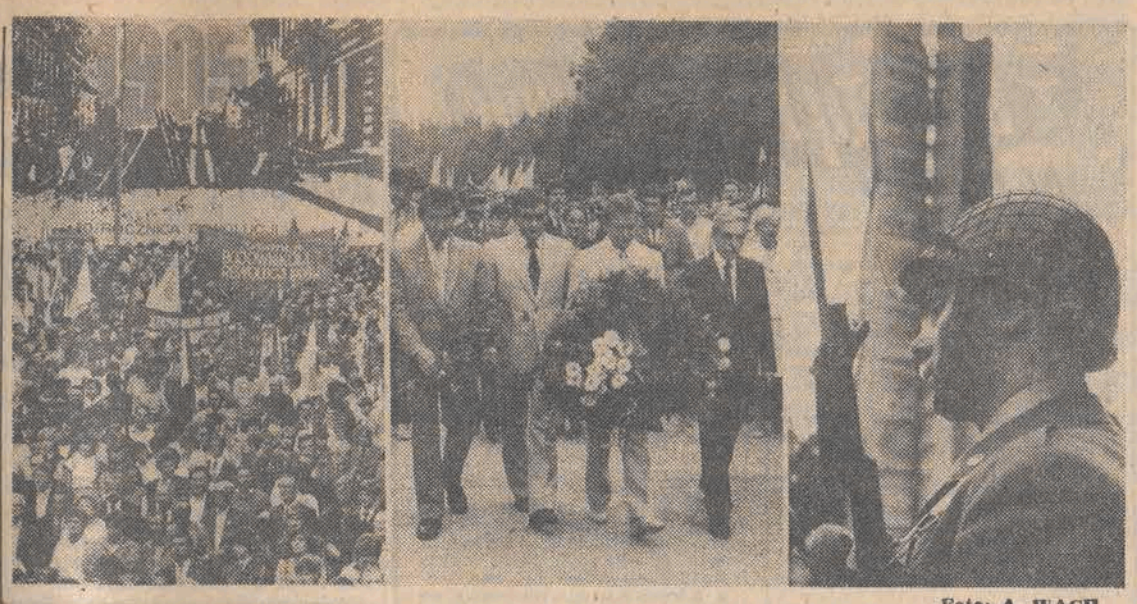

Foto: A. WACH

OBCHODY 80 ROCZNICY REWOLUCJI 1905 R.

Posłanie weteranów do młodzieży

– chrońcie i pomnażajcie zdobycze socjalistycznej ojczyzny

Kulminacyjnym punktem dwudniowych, ogólnopolskich obchodów 80 rocznicy rewolucji 1905 roku, była sobotnia manifestacja młodzieży pod pomnikiem Czynu Rewolucyjnego na Zdrowiu.

O godz. 15 na Polesiu Konstantynowskim zebrała się wielotysięczna rzesza młodych ludzi z całego kraju. Uczestniczą delegacje wszystkich województw, członkowie wszystkich organizacji młodzieżowych: ZSMP, ZMW, ZSP i ZHP. Obok nich weterani walki i pracy.

Przybyli przedstawiciele najwyższych władz: członek Biura Politycznego KC, I sekretarz KŁ PZPR **T. Czechowicz**, z-ca członka Biura Politycznego, sekretarz KC PZPR **J. Główczyk**, kierownik Wydziału ds. Młodzieży KC **L. Miller**, władze ZSMP, ZMW, ZSP i ZHP. W manifestacji biorą również udział: przewodniczący Rady Narodowej Miasta Łodzi prof. **M. Serwiński**, prezydent Łodzi **J. Niewiadomski**, przewodniczący Rady Łódzkiej PRON **J. Jabłkiewicz**, szef Wojewódzkiego Sztabu Wojskowego płk **K. Garbacik**.

Pod pomnikiem ustawiają się poczty sztandarowe, młodzież zaciąga warty honorowe. Na maszt wędruje biało-czerwona flaga, rozlegają się dźwięki hymnu narodowego.

Zabiera głos J. Główczyk. W krótkim wystąpieniu przypomina wydarzenia sprzed 80 lat, cytuje słowa. W. Lenina, który bardzo wysoko ocenił zryw łódzkich robotników. Podkreśla, że właśnie Łódź dała przykład rewolucyjnej walki o narodowe i społeczne wyzwolenie.

Zwracając się do młodzieży wskazuje na wielki i niekwestionowany dorobek pokolenia jej rodziców w odbudowie i rozbudowie kraju po zniszczeniach wojennych. Trzeba dopisywać nowe karty do historii dokonań robotniczych — stwierdza — trzeba kontynuować postępowe i rewolucyjne tradycje narodu polskiego. Wskazuje na wielkie nadzieje związane z młodym pokoleniem i wielkie stojące przed nim zadania — zniwelowanie tworzącej się luki technologicznej, konieczność lepszego, nowocześniejszego i mądrzejszego gospodarowania.

Następnie zasłużony działacz robotniczy z Sosnowca, **S. Skrzydło** przypomina wystosowany w lutym br., apel weteranów Śląska i Zagłębia do młodzieży polskiej: **chrońcie i pomnażajcie zdobycze socjalistycznej ojczyzny.**

Rozpoczyna się apel poległych. Padają nazwiska tych, którzy za udział w wydarzeniach 1905—7 roku zapłacili cenę życia. Trzykrotnie pod pomnikiem rozlegają się żołnierskie, honorowe salwy.

Po apelu delegacje składają u

(Dalszy ciąg na str. 3)

40-LECIE POWROTU KOŚCIOŁA NA ZIEMIE ZACHODNIE I PÓŁNOCNE POLSKI

Uroczystości przed bazyliką katedralną w Szczecinie

„Wrócił tu Kościół, bo wróciła tu Polska" — to hasło uroczystości 40-lecia Kościoła rzymskokatolickiego na prastarych piastowskich Ziemiach Zachodnich i Północnych Polski, które odbyły się w niedzielę, 23 bm. przed bazyliką katedralną w Szczecinie. Uczestniczył w nich Episkopat Polski z prymasem Polski, kardynałem Józefem Glempem. Obecny był przedstawiciel Stolicy Apostolskiej — kardynał Otillo Rossi oraz przedstawiciele episkopatów z kilku krajów.

Homilię wygłosił prymas Polski kardynał Józef Glemp, który przypomniał dzieje Kościoła na prastarych Ziemiach Zachodnich i Północnych, po wiekach odzyskanych, nawiązując do misji św. Wojciecha i zmagań pierwszych polskich władców z naporem germańskim i naszych historycznych prawach do ziem nad Odrą i Bałtykiem. Przechodząc do czasów terroru hitlerowskiego, mówił o wysokiej cenie, jaką polscy mieszkańcy tych ziem musieli płacić za przynależność do Kościoła rzymskokatolickiego, a mimo to nie wątpili, że Polska tu wróci. Ta wiara towarzyszyła również tym wszystkim, którzy wiosną roku 1945, na ruinach i zgliszczach przystępowali do budowy nowego życia, tutejszej gospodarki i odbudowy Kościoła. Efekty ich pionierskiej pracy budzą dziś podziw i szacunek.

Nawiązując do występujących jeszcze w naszym społeczeństwie podziałów prymas przypomniał obowiązującą każdego chrześcijanina zasadę o miłości i przebaczaniu. Ten Chrystusowy nakaz, powiedział, jest dla nas zobowiązujący, ażeby kształtować wszystko to, co służy sprawiedliwości i uładzeniu naszego społeczeństwa i naszej ojczyzny.

(Dalszy ciąg na str. 2)

Min. S. Olszowski w Watykanie

Audiencja u Jana Pawła II

W sobotę, w trzecim dniu pobytu w Rzymie, minister spraw zagranicznych, Stefan Olszowski, złożył wizytę w Watykanie i został przyjęty na audiencji prywatnej przez papieża Jana Pawła II. Min. Olszowski odbył również rozmowy z watykańskim sekretarzem stanu, kardynałem Agostino Casarolim i sekretarzem rady do spraw publicznych Kościoła, arcybiskupem Achillo Silvestrinim.

W toku audiencji, która trwała trzy kwadranse, minister Olszowski przekazał Janowi Pawłowi II pozdrowienia od prezesa Rady Ministrów PRL Wojciecha Jaruzelskiego i od przewodniczącego Rady Państwa, Henryka Jabłońskiego. Jego Świątobliwość Jan Paweł II prosił o przekazanie najlepszych życzeń przedstawicielom najwyższych władz państwowych — prof. Henrykowi Jabłońskiemu i premierowi Wojciechowi Jaruzelskiemu.

Sprawa Mengelego. Eksperci z RFN, USA i Brazylii na podstawie zebranych materiałów stwierdzili, że szczątki znalezione w grobie w Brazylii należą do zbrodniarza hitlerowskiego Josefa Mengelego.
Na zdjęciu: brazylijski antropolog Daniel Munoz prezentuje znalezioną w grobie czaszkę.
CAF — AP — telefoto

Komunikat TASS

W związku z zakończeniem zaplanowanych prób rakiet nośnych, agencja TASS poinformowała, że rejon Oceanu Spokojnego, w którym począwszy od 18 czerwca br. przeprowadzano te próby, będzie ponownie dostępny dla statków i samolotów od 23 bm.

Na Wybrzeżu Szczecińskim przybywa wczasowiczów

W ośrodkach wypoczynkowych Wybrzeża Szczecińskiego przebywa już ponad 200 tys. wczasowiczów i turystów. Wszystkie zakładowe domy wczasowe i Funduszu Wczasów Pracowniczych mają komplety gości. Luźniej jest jedynie na campingach, a jeszcze luźniej — na polach namiotowych, ale i one powoli zaczynają się wypełniać.

Ostatnia poprawa pogody wpłynęła na gwałtowne ożywienie ruchu turystycznego. Widać to na drogach wiodących z południa kraju w kierunku morza zwłaszcza na międzynarodowej trasie „E-14", na której robi się coraz ciaśniej. Na szczecińskim odcinku tej ważnej arterii komunikacyjnej w ostatnim okresie wykonano wiele prac znacznie ułatwiających jazdę.

Wypełniają się także nadmorskie plaże, wprawdzie nie ma jeszcze takiej liczby plażowiczów jak w szczycie sezonu, który na Wybrzeżu Szczecińskim zacznie się w pierwszych dniach lipca, jednak w niektórych ośrodkach przy słonecznej pogodzie coraz trudniej o miejsce do leżakowania. Tegoroczny sezon zapowiada się rekordowo. Gospodarze regionu spodziewają się ponad 6 mln wczasowiczów i turystów.

(PAP)

10 dzień kryzysu z samolotem TWA

Administracja waszyngtońska przygotowuje atak komandosów

Niedziela była dziesiątym dniem przetrzymywania przez AMAL w Bejrucie 40 obywateli amerykańskich, podróżujących porwanym samolotem TWA. Mimo nowych informacji o podjęciu się mediacji m. in. przez Szwajcarię, sytuacja zakładników — w zamian za których AMAL żąda uwolnienia 766 członków swego ruchu, przetrzymywanych w izraelskim obozie jenieckim — nie zmieniła się. Mijające dni świadczą, iż rząd amerykański nie zamierza ustępować wobec żądań terrorystów.

Daje się też zauważyć postępująca zbieżność stanowisk Waszyngtonu i Tel Awiwu. Premier Izraela, Szimon Peres po niedzielnym posiedzeniu swego gabinetu kładł przede wszystkim nacisk na „solidarne współdziałanie" ze Stanami Zjednoczonymi.

Twarda postawę wykazują nadal działacze AMAL. Przywódca tego ugrupowania Nabih Berri ostrzegł USA przed podejmowaniem operacji wojskowej dla odbicia zakład-

(Dalszy ciąg na str 2)

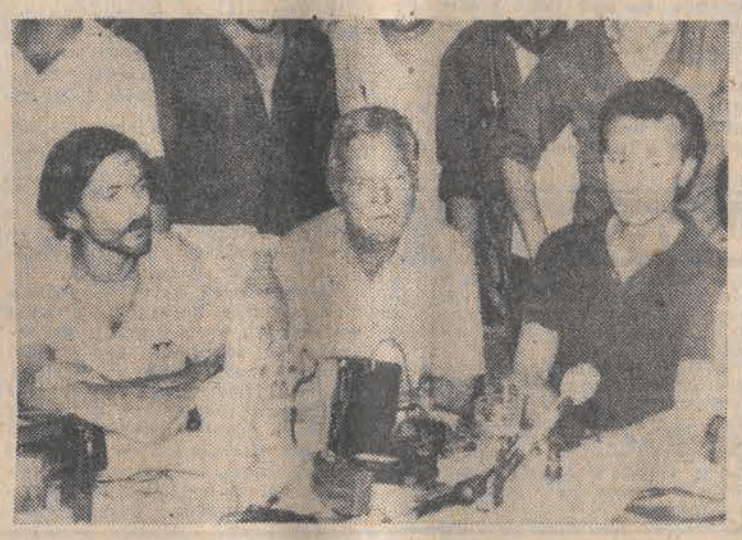

Konferencja prasowa na lotnisku w Bejrucie po sterroryzowaniu załogi samolotu amerykańskiego linii TWA. Na zdjęciu: trzech spośród pięciu uwięzionych zakładników odpowiada na pytania dziennikarzy. Z tyłu stoi uzbrojony w broń maszynową jeden z porywaczy.
CAF — AP — telefoto

„Bartek" nadal rośnie

Legendarny dąb „Bartek" pod Zaganskiem nadal rośnie. Obecnie drzewo ma ponad 23 m wysokości. Dąb należy do najstarszych drzew w kraju, oblicza się, że ma 1200 lat. Obwód pnia olbrzyma wynosi ponad 1340 cm.

Kilka lat temu „Bartek" poddany został kuracji „odmładzającej", która wyszła mu na zdrowie. Z pnia drzewa usunięto stare kilkutonowe plomby cementowe, puste miejsce zostało wypełnione impregnowanym drzewem i tworzywem sztucznym, co znacznie wzmocniło „Bartka".

(PAP)

CO DZIEŃ NIESIE

W 175 dniu roku słońce wzeszło o godz. 4.15, zajdzie zaś o 21.02.

Imieniny obchodzą:

Danuta, Jan, Janisław

Dyżurny synoptyk

w dniu dzisiejszym przewiduje dla Łodzi następującą pogodę: pogoda nie zmieni się. Przelotne opady z możliwością burzy.

Ciśnienie o godz. 19 wynosiło 984,0 hPa (738,1 mm).

Ważniejsze rocznice

1860 — Ur. J. Stanisławski, malarz.
1905 — Zm. K. Kelles-Krauz, socjolog, publicysta.
1785 — Powstał pierwszy polski zawodowy zespół baletowy.
1400 — Ur. J. Gutenberg, niemiecki wynalazca czcionki drukarskiej.
1945 — Defilada zwycięstwa na Pl. Czerwonym w Moskwie.

Taka sobie myśl

Dobro jest powolne, bo wznosi się coraz wyżej...

Uśmiechnij się

— Przepraszam — ten stolik jest zajęty

Przemysł bawełniany nie daje za wygraną

Po okresie fascynacji odzieżą z włókien sztucznych świat powrócił do włókien naturalnych, a zwłaszcza bawełny. Jest ona niewątpliwie zdrowsza, ale i droższa. W naszym kraju nie ma możliwości jej uprawiania, a zastąpienie bawełny przez len, czy konopie jest wprawdzie możliwe i w pełni uzasadnione, lecz uprawę i przetwórstwo tych surowców trzeba by znacznie zintensyfikować. Nie zanosi się jednak na to w najbliższym czasie.

Cała bawełna zużywana przez nasz przemysł pochodzi z importu, głównie ze Związku Radzieckiego. Jak się zakłada — w najbliższej pięciolatce import ten będzie wzrastał. Chodzi więc o jak najlepsze wykorzystanie tych włókien. Czy będzie to jednak możliwe przy postępującej dekapitalizacji tego przemysłu, przy praktycznym zlikwidowaniu pracy na trzy zmiany oraz przy niedostatecznej podaży nowych maszyn i urządzeń włókienniczych?

Przemysł bawełniany jest branżą, która najwcześniej z całego przemysłu lekkiego odczuła skutki starzenia się parku maszynowego, tu też wystąpił znaczny spadek produkcji: jej poziom w 1982 r. stanowił niespełna 80 proc. poziomu z 1980 r. Tylko z tytułu spadku zatrudnienia, a co za tym idzie — zlikwidowania pracy na III zmianie, straty zdolności produkcyjnych szacuje się na: 44 tys. ton — w produkcji przędzy bawełnianej i 120 mln m — w produkcji surowych tkanin bawełnianych. Większość budynków, w których zainstalowane są maszyny i urządzenia pochodzi z końca XIX i z początku XX wieku, a zużycie tych maszyn przed trzema laty szacowano na ponad 55 proc. Utrzymanie ich sprawności utrudnia dodatkowo brak części zamiennych zarówno krajowych, jak i z importu.

Prognozy demograficzne jednoznacznie wskazują, że w najbliższych latach nie ma co liczyć na wzrost zatrudnienia.

Wychodząc z tego założenia, w przemyśle bawełnianym w najbliższej pięciolatce zakłada się utrzymanie — z nielicznymi wyjątkami — dwuzmianowego systemu pracy. Aby więc możliwe było zwiększenie produkcji — niezbędna jest zakrojona na znaczną skalę modernizacja parku maszynowego, zastąpienie zużytych maszyn bardziej wydajnymi i nowoczesnymi. Prezydium Rządu podjęło taką decyzję w 1983 r. co pozwoli — jak się szacuje — uzyskać w 1990 roku produkcję przędzy bawełnianej w wysokości 210 tys. ton oraz tkanin bawełnianych wykończonych — 860 mln m.

W zakładach branży bawełnianej dokonywana jest obecnie, choć nie bez opóźnień, wymiana starych urządzeń na nowe. W przędzalniach instaluje się pochodzące z Czechosłowacji przędzarki bezwrzecionowe, o dwukrotnie wyższej wydajności niż klasyczne tego rodzaju maszyny. Bardziej wydajne, nowoczesne krosna chwytakowe typu STB z ZSRR montowane są w tkalniach. Działania te powinny doprowadzić do znacznie lepszego niż obecnie zaspokojenia potrzeb zakładów konfekcyjnych na tego rodzaju tkaniny, a tym samym na lepsze zaopatrzenie rynku w wyroby bawełniane.

Należy jednak zdawać sobie sprawę, że w najbliższych latach nie uda się w pełni doprowadzić do zrównoważenia podaży i popytu, zwłaszcza na wyroby odzieżowe z bawełny. Wynika to nie tylko ze zbyt małej skali planowanego wzrostu produkcji, ale również z konieczności intensyfikacji eksportu; przemysł bawełniany w większym niż dotąd stopniu musi sam zarobić na importowane na jego potrzeby surowce oraz maszyny. Na szybszą poprawę będzie można liczyć w przypadku większego zainteresowania krajowego przemysłu produkcją nowoczesnych i wysokowydajnych maszyn włókienniczych, od której odszedł w ostatnich latach. Podjęte zostały działania mające na celu zachęcenie do podejmowania tej produkcji, ale ich skuteczność będzie można ocenić dopiero za kilka lat.

(PAP)

z soboty na niedzielę

w kraju

▲ U stóp pomnika Kościuszkowców w Warszawie 23 bm. kolejne pokolenie żołnierzy rozpoczynających służbę w sławnej i Warszawskiej Dywizji Zmechanizowanej im. Tadeusza Kościuszki, wypowiedziało słowa wojskowej roty: „Ja, obywatel Polskiej Rzeczypospolitej Ludowej, stając w szeregach Ludowego Wojska Polskiego przysięgam..."

▲ Na całym Wybrzeżu odbywały się 23 bm. imprezy związane z tradycyjnymi Dniami Morza.

▲ W Kaliszu zakończyło się 23 bm. centralne święto młodości ZSMP. Stało się ono okazją do przeglądu dorobku kulturalnego młodzieży, było też manifestacją pokoju i zaangażowania młodego pokolenia w rozwój ojczyzny.

▲ W katedrze prawosławnej w Warszawie odbyła się 23 bm. uroczystość nadania Orderu Św. Marii Magdaleny przewodniczącemu Rady Krajowej PRON — Janowi Dobraczyńskiemu, przyznanego przez synod biskupów polskiego autokefalicznego Kościoła prawosławnego w Polsce.

▲ Zakłady Produkcji Leśnej „LAS" w Zielonej Górze są jednym z większych w kraju eksporterów ślimaków winniczków. Podczas niedawno zakończonego sezonu przedsiębiorstwo skupiło ponad 12 ton ślimaków, które niezwłocznie wysłano do Francji. Tegoroczne zbiory nie były najlepsze.

▲ 22 bm. we Wrocławiu odbyło się doroczne XI międzynarodowe spotkanie wysokich, zorganizowane pod patronatem ogólnopolskiego „Klubu wysokich". W tej niecodziennej imprezie obok ponad 200 najwyższych obywateli naszego kraju uczestniczyli także ludzie — wielkoludy z NRD i Bułgarii.

▲ Dużym powodzeniem wśród turystów odwiedzających ziemię sandomierską cieszą się odrestaurowane podziemia w 1000-letnim Sandomierzu i 700-letnim Opatowie.

Półkilometrowe lochy w mieście nad Wisłą zwiedziło już od 1977 roku ponad 700 tys. osób.

▲ W dniach 21—23 bm. w bałtyckim centrum spotkań młodzieży ZG ZSMP w Gdańsku-Sobieszewie odbyło się wspólne seminarium Światowej Federacji Młodzieży Demokratycznej i Rady Europejskich Narodowych Komitetów Młodzieży.

na świecie

▲ Premier Indii Rajiv Gandhi zaapelował w sobotę do porywaczy samolotu amerykańskiego, aby ze względów humanitarnych zwolnili zakładników przetrzymywanych w Bejrucie. Rajiv Gandhi oświadczył, że uprowadzenie samolotu i przetrzymywanie zakładników „wywołuje" niepokój i trwogę w całym świecie".

▲ Na jednej z ulic południowo-wschodniego przedmieścia Teheranu eksplodowała bomba podłożona w samochodzie. 5 osób odniosło rany. Wiele samochodów jest uszkodzonych.

▲ W sobotę opuścił ZSRR prezydent Syrii Hafez Asad, który przebywał w Moskwie z roboczą wizytą na zaproszenie KC KPZR i rządu radzieckiego.

▲ Komunikat opublikowany po wspólnym posiedzeniu Prezydium Okręgu Kosowo i Prezydium Komitetu Okręgowego Związku Komunistów Kosowa informuje, że sytuację w Kosowie nadal komplikuje działalność albańskich nacjonalistów i irredentystów oraz przejawy innych nacjonalizmów, co znajduje wyraz w wypisywaniu różnych haseł, rozrzucaniu ulotek, bezczeszczeniu grobów, aktach przemocy oraz w propagandzie i działalności reakcyjnej części kleru.

▲ Zbliżony do kół rządowych indyjski dziennik „National Herald" pisze, że dostawy najnowszej amerykańskiej broni do Pakistanu i tolerowanie przez Waszyngton przygotowań nuklearnych Islamabadu stwarzają poważne zagrożenie dla bezpieczeństwa Indii i innych niezawisłych krajów Azji południowej i południowo-zachodniej.

▲ Parlament lokalny Wysp Kanaryjskich wypowiedział się przeciwko przystąpieniu Hiszpanii do Europejskiej Wspólnoty Gospodarczej.

▲ Izba Reprezentantów Kongresu USA uchwaliła poprawkę do projektu ustawy o funduszach dla Pentagonu na rok finansowy 1986, zgodnie z którą armia amerykańska otrzyma 10 mln dolarów na pomoc dla kontrrewolucjonistów afgańskich.

▲ Światowa Organizacja Zdrowia podała, że do chwili bieżącej odnotowano w Europie zachodniej 840 przypadków nabytego zespołu braku odporności (AIDS), z których 49,8 procent zakończyło się śmiercią pacjentów.

(Opr. Kl.)

10 mld metrów sześciennych gorącej wody pod Podhalem

Światową karierę czyni energia geotermalna, czyli zmagazynowana we wnętrzu ziemi w postaci gorących wód. Wiadomo, że zasoby gorących wód podziemnych odkryto w ok. 130 krajach świata, a w 50 krajach wykorzystuje się je gospodarczo. W Polsce wielkie zasoby energii geotermalnej odkryto niedawno w niecce podhalańskiej. Ocenia się szacunkowo, że zawierają one 10 miliardów metrów sześciennych wody o temperaturze 85 st.

Naukowcy badający gorącą wodę z odwiertu „Bańska" k. Białego Dunajca sugerują, iż można ją z powodzeniem wykorzystywać dla celów ciepłowniczych, gospodarczych, rolniczych, rekreacyjnych i balneologicznych.

Spotkanie przewodniczących rad miejskich PRON

W Warszawie odbyło się pierwsze ogólnopolskie spotkanie przewodniczących miejskich rad i ogniw PRON. Wymieniono doświadczenia z dwóch lat działalności. Na tej podstawie nakreślono główne zadania programowe na najbliższy okres.

W czasie krytycznej dyskusji mówiono m. in. o potrzebie starannego wyboru zadań, dla uniknięcia dość powszechnego „wszystkoizmu", a także o konieczności kreowania ruchu odrodzenia na swoiste sumienie społeczne w obliczu wielu plag życia publicznego, takich jak kumoterstwo, znieczulica, biurokracja itp. Uczestnicy obrad za jedną z najpożyteczniejszych form pracy ruchu odrodzenia w terenie uznali działalność interwencyjną i pojednawczą, a także wspieranie wszelkich inicjatyw gospodarczych.

Ateny stolicą kulturalną Europy

Podczas uroczystej ceremonii, która odbyła się w piątek wieczorem o zachodzie słońca na Akropolu, Ateny ogłoszono kulturalną stolicą Europy na rok 1985. W uroczystości tej uczestniczyli gospodarze — prezydent Christos Sarcetakis i premier Andreas Papandreu oraz przybyli goście, w tym prezydent Francji Francois Mitterrand i minister spraw zagranicznych RFN Hans Dietrich Genscher oraz ministrowie kultury państw EWG. Idea ogłaszania corocznie jednego z miast Europy stolicą kulturalną, do której zaprasza się pozostałe kraje europejskie, by przedstawiły swe najlepsze osiągnięcia kulturalne, datuje się zaledwie od roku 1983, kiedy to ministrowie kultury państw EWG, z inicjatywy Francji, zaakceptowali ten pomysł.

Wieczorem, 21 bm. przywódcy Grecji i ich zaproszeni goście uczestniczyli w spektaklu tańców folklorystycznych, prezentowanych przez różne zespoły europejskie i wysłuchali chórów z komedii Arystofanesa. Przez całą noc na ulicach Aten trwały koncerty i zabawy.

Prezydent Reagan oskarża opozycję demokratyczną

Sobotnie przemówienie radiowe prezydenta Reagana było najostrzejszym dotychczas atakiem na opozycję demokratyczną w Kongresie, która uchwaliła projekt budżetu na rok 1986, zmniejszając nieco wydatki na zbrojenia w stosunku do projektu budżetu prezydenta, jak również redukując w mniejszym stopniu, niż chciał prezydent, wydatki na cele socjalne.

Prezydent uznał odrzucenie proponowanych przez niego pozycji budżetowych za osobistą porażkę. Zwrócił się z apelem do społeczeństwa amerykańskiego, aby poparło projekt budżetu przedłożony przez Biały Dom z niektórymi poprawkami zatwierdzonymi przez Senat USA kontrolowany przez republikanów. Prezydent ma za złe demokratom, że proponując oszczędności na rok 1986 zmniejszyli nie tylko wydatki na cele socjalne, ale również na dalszą rozbudowę arsenału militarnego USA. Prezydent oświadczył, iż proponowane przez demokratów oszczędności budżetowe na cele społeczne są niewystarczające, aby zapoczątkować proces zmniejszania deficytów budżetowych i długu państwowego.

207 konferencja plenarna Episkopatu Polski

W dniach 20—23 bm. biskupi polscy przebywali w Szczecinie, gdzie obradowała także dwieście siódma konferencja plenarna Episkopatu Polski, pod przewodnictwem ks. kard. Józefa Glempa, prymasa Polski.

W opublikowanym po posiedzeniu komunikacie Episkopatu podkreśla się, że Szczecin został tym razem wyznaczony na miejsce spotkania jako miasto biskupie, diecezji położonej na północno-zachodnich kresach ojczyzny. Tutaj więc odbyły się także obchody 40 rocznicy ustanowienia polskiej administracji kościelnej na Ziemiach Zachodnich i Północnych naszego kraju. Rocznica ta związana jest ściśle z 40 rocznicą odbudowania państwa polskiego.

Omawiając problemy kraju, biskupi — jak wynika to z komunikatu — z naciskiem podkreślili, że Kościół nie jest i nie chce być siłą polityczną. Wierny nauce Soboru Watykańskiego II „W żaden sposób nie utożsamia się ze wspólnotą polityczną, ani nie wiąże się z żadnym systemem politycznym", a „głosząc prawdę ewangeliczną szanuje również i popiera wolność polityczną i odpowiedzialność obywateli". W sytuacji, gdy kraj znajduje się w potrzebie, biskupi przypominają wezwanie soboru: „Niech wszyscy chrześcijanie odczuwają swoje szczególnie i sobie właściwe powołanie we wspólnocie politycznej, na mocy którego winni świecić przykładem, sumiennie spełniać obowiązki i służyć dobru wspólnemu, pokazując czynem jak da się pogodzić władze z wolnością, inicjatywa jednostkowa z organiczną więzią i wymogami całego organizmu społecznego, pożyteczna jedność z owocną rozmaitością".

W komunikacie zacytowano też słowa soborowe o tym, że jest prawem i obowiązkiem każdego przyczyniać się w miarę możności do prawdziwego postępu własnego społeczeństwa.

Biskupi wysłuchali relacji prymasa Józefa Glempa z rozmowy z premierem gen. Wojciechem Jaruzelskim, odbytej w dniu 18 czerwca br. Zapoznali się też z treścią rozmów prowadzonych między przedstawicielami Episkopatu i władz państwowych.

Rozważali też aktualne zadania duszpasterskie kapłanów, a także warunki ich życia i pracy, stwierdzając za soborem, że „miłość pasterska domaga się od nich, by pracowali zawsze w ścisłym zjednoczeniu z biskupami i innymi braćmi w kapłaństwie", znajdując „jedność własnego życia w samej jedności posłannictwa Kościoła". Ich zadaniem jest także — zwłaszcza dziś — troska o godność miejsca świętego i przepowiadanego słowa Bożego.

Episkopat przyjął program duszpasterski na rok 1985—86.

(PAP)

Delegacja WRS przybyła do Warszawy na 40 sesję RWPG

22 bm. przybyła do Warszawy na rozpoczynającą się we wtorek 40 sesję RWPG delegacja Wietnamskiej Republiki Socjalistycznej na czele z członkiem Biura Politycznego KC Komunistycznej Partii Wietnamu, I zastępcą przewodniczącego Rady Ministrów To Huu.

Delegację witali: przewodniczący Komitetu Wykonawczego RWPG, stały przedstawiciel PRL w tej organizacji, wicepremier Janusz Obodowski i minister rolnictwa i gospodarki żywnościowej Stanisław Zięba.

(PAP)

Y/S „SKAUT"

„Niech sławi dobre imię łódzkich harcerzy"

(Korespondencja własna)

W skromnej, bardzo rodzinnej atmosferze odbyła się w minioną sobotę w Szczecinie uroczystość nadania imienia nowemu jachtowi łódzkich harcerzy. Jednostka którą zwodowano w maju br. otrzymała imię „Skaut" i jest własnością wodniaków z Hufca Łódź-Śródmieście.

Zaszczytną rolę matki chrzestnej spełnił dh Andrzej Westfal. Tradycyjną butelkę szampana tym razem rozbito jednak o... kotwicę. Od momentu podniesienia bandery „Skaut" stał się pełnosprawnym członkiem wielkiej jachtowej rodziny. Jego macierzystym portem będzie basen „Intersteru" w Szczecinie.

Jednostkę zbudowano w Szczecińskiej Stoczni Jachtowej im. Leonida Teligi. Kosztowała 4,5 mln złotych. Ma 36 m kw. żagla i umożliwia swobodne żeglowanie w sześć osób.

Już za kilka dni jacht wypłynie w pierwszy rejs do Danii, RFN i Szwecji. Jeszcze w ciągu tegorocznych wakacji, z łódzkimi harcerzami na pokładzie, odbędzie rejsy po Bałtyku i Zatoce Gdańskiej.

R. PERCZAK

Wzrost napięcia na południu Libanu

Coraz bardziej niepokojące wiadomości napływają z południa Libanu, gdzie w niedzielę — już trzeci dzień z kolei trwały pojedynki artyleryjskie między tzw. ludową armią wyzwoleńczą czyli ugrupowaniem sunnickim Mustafy Saada z Sajdy a tzw. armią południowego Libanu, tj. zwerbowanymi i finansowanymi przez Izrael jednostkami, składającymi się głównie z chrześcijan. Na skutek pojedynków, ludność kilku wiosek musiała porzucić domy. Są zabici i ranni.

Do pojedynków artyleryjskich dochodziło także w niedzielę w rejonie największego miasta południowego Libanu, Sajdy.

Coś dla panów

Filipińska agencja informacyjna PNA pisze, że wśród mężczyzn w prowincji Pangasinen (północna część Filipin) ogromnym powodzeniem cieszy się pewien owad, będący dotychczas pożywieniem kogutów hodowanych specjalnie do występów w walkach tych stworzeń. Okazało się bowiem, że owady te mają właściwości afrodyzjaka i służą tamtejszym mężczyznom jako środki pobudzające seksualnie. „Po ich spożyciu odczuwamy przyjemne podniecenie" — oświadczył pewien mężczyzna, regularnie jadający porcję tych niewielkich (o połowę mniejszych od ziarnka ryżu), owadów.

Popyt na nie musi być duży, skoro za cztery sztuki płaci się 20 filipińskich peso, czyli jednego dolara USA, a ich hodowla stała się kwitnącym interesem.

Z głębokim żalem zawiadamiamy że dnia 20 czerwca 1985 roku zmarł nagle w wieku 56 lat, nasz ukochany Mąż, Ojciec i Dziadziuś

Ś. † P.

WŁADYSŁAW PŁOCKI

MISTRZ KRAWIECKI

Wyprowadzenie drogich nam zwłok nastąpi we wtorek, dnia 25 czerwca br. o godz. 11.30 z kaplicy cmentarza komunalnego na Zarzewie, o czym zawiadamiają w głębokim bólu i żałobie

ŻONA, CÓRKI, ZIĘCIOWIE i WNUCZĘTA

Z głębokim żalem zawiadamiamy, że dnia 21 czerwca 1985 roku zmarł, przeżywszy lat 71, nasz najukochańszy Mąż, Ojciec i Dziadziuś

Ś. † P.

JÓZEF REMBACZ

OGRODNIK

były pilot 3 Pułku Lotniczego w Poznaniu, więzień Radogoszcza, długoletni pracownik Wojskowych Zakładów Motoryzacyjnych nr 2 w Łodzi.

Pogrzeb odbędzie się dnia 24 czerwca 1985 roku o godz. 15. z kościoła parafialnego Najświętszego Serca Jezusowego na Retkinii na miejscowy cmentarz.

ŻONA, CÓRKI, ZIĘCIOWIE i WNUKI.

Uroczystości przed bazyliką

(Dokończenie ze str. 1)

Nową niejako kartę rozpoczął Kościół katolicki zapisywać na tych ziemiach przed 40 laty. Działalność duchowieństwa polskiego na ziemiach odzyskanych była ważnym czynnikiem przyspieszającym i ugruntowującym ich zasiedlanie. Wśród pierwszych tutejszych osadników przejmujących w prawowite władanie te ziemie po wiekach odzyskane, było wielu duchownych, a wśród nich księża kapelani I i II Armii Wojska Polskiego oraz księża uwolnieni z obozów jenieckich i obozów koncentracyjnych. Korzystając z pomocy młodej i nie mającej jeszcze doświadczenia polskiej administracji państwowej organizowali społeczeństwo do odbudowy tutejszych świątyń. Kościół przekonywał też o trwałości polskiego powrotu na te ziemie.

Przypomnienie tych faktów wydaje się celowe obecnie, kiedy w drugim państwie niemieckim coraz głośniej mówi się o potrzebie rewizji naszej granicy zachodniej, okupionej krwią tysięcy żołnierzy polskich i radzieckich.

ŁÓDŹ BLIŻEJ MORZA

Liga Morska w natarciu

Najbliższe dni będą przebiegały w naszym mieście pod znakiem imprez, związanych z morzem. Łódzki oddział Ligi Morskiej przygotował różnorodne propozycje, obliczone na różne gusty i wiek.

W poniedziałek, od 12 do 14, harcerze zaciągną warty honorowe w miejscach poświęconych łodzianom związanym z morzem, zaś również w godzinach południowych Towarzystwo Przyjaciół Łodzi zorganizuje wycieczkę po naszym mieście śladami ludzi morza. Początek o godz. 11.30 przy ul. Podmiejskiej 21.

We wtorek zaś w Domu Filmu i Plastyki ŁDK przy ul. Łagiewnickiej 118c, o godz. 15, zostanie otwarta wystawa dziecięcych rysunków o tematyce morskiej.

K. K.

KRONIKA WYPADKÓW

SOBOTA — 22 CZERWCA

◆ 9.50. Przy zbiegu ulic 8 Marca i Promińskiego, kierujący „Polonezem" Marian S podczas wyprzedzania potrącił jadącego na rowerze 18-letniego Jarosława A. Rowerzystę opatrzono w SPR.

◆ 11.35. Na ul. Kurczaki 29, Jarosław M. lat 8 wbiegł na jezdnię i potrącony został przez samochód osobowy. Chłopca przewieziono do szpitala.

◆ 18.00. Przy zbiegu ulic Olsztyńska—Hipoteczna, Tadeusz D jadąc rowerem spowodował zderzenie z „Wołgą". Z ogólnymi potłuczeniami i ranami ciętymi przewieziono go do szpitala.

NIEDZIELA — 23 CZERWCA

◆ 0.05. Na ul. Narutowicza nietrzeźwy kierowca „Fiata" zjechał na lewą stronę jezdni... wjechał na chodnik gdzie potrącił dwu przechodniów. Jeden z nich przewieziony został do szpitala, drugiemu pomocy udzielono w SPR. Pijany kierowca uderzył następnie w zaparkowanego „Poloneza".

◆ 4.00. Na ul. Dąbrowskiego 39 „eksplodował" hydrant uliczny. Nikt nie poniósł szkody, jedynie okoliczni mieszkańcy pozbawieni byli wody.

◆ 10.40. Na ul. Traktorowej podczas cofania „Fiatem" Stanisław P. uderzył w motorower. Jadący nim Piotr P lat 16 doznał obrażeń, opatrzono go w SPR.

◆ 12.55. W Pabianicach przy zbiegu ulic 22 Stycznia i Nawrockiego kierowca samochodu „Nisson" Henryk L. spowodował zderzenie z motocyklem, którym jechał Wiesław P. Pasażerka motocykla Bogumiła J. lat 21 doznała stłuczenia okolicy lędźwiowej kręgosłupa i przebywa w szpitalu.

(kl)

Administracja waszyngtońska

(Dokończenie ze str. 1)

ników, grożąc, że „taka akcja przyniosłaby podróżnym poważną krzywdę i szkody dla interesów amerykańskich nie tylko w Libanie, lecz w całym regionie". Jeszcze dalej poszedł bliski współpracownik Barriego, Akef Hajdar, który zagroził, że „jeśli coś się stanie Nabihowi Barriemu, żaden obywatel amerykański nie będzie bezpieczny tam, gdzie znajdzie się szyita".

W Waszyngtonie krążą nadal pogłoski o przygotowywaniu przez administrację Reagana próby odbicia siłą 40 obywateli USA — pasażerów „Boeinga 747", przetrzymywanych przez AMAL — wśród których, jak podaje Agencja Reutera, znajduje się też kilku żołnierzy piechoty morskiej i marynarki wojennej USA. Zakładnicy mieli także w ostatnich godzinach zostać przewiezieni do innej części Bejrutu, by uniemożliwić amerykańskim komandosom odbicie zatrzymanych. W kierunku wybrzeży Libanu w ostatnich dniach skierowano siedem okrętów floty USA, łącznie z lotniskowcem „Nimitz" oraz siłami desantowymi. Na pokładach amerykańskich okrętów znajduje się m. in. ponad 1800 żołnierzy piechoty morskiej, gotowych do akcji. Eskadra amerykańskich myśliwców dokonała także szeregu lotów zwiadowczych, nad Bejrutem i innymi rejonami Libanu, łącznie z Doliną Bakaa.

GIEŁDA SAMOCHODOWA

Tym razem aura była sprzymierzeńcem amatorów czterech kółek, którzy we wczorajsze przedpołudnie wybrali się do największego w Łodzi „salonu" samochodowego przy ul. Puszkina. Oferta samochodów była duża i bardzo różnorodna. Tłoczno było również na parkingach i w uliczkach osiedla Widzew-Wschód, w pobliżu „Polmozbytu" i stacji benzynowej. Najwięcej powodów do zadowolenia mieli chyba kibice giełdowi, którzy — w przeciwieństwie do osób zdecydowanych na kupno samochodu — mogli bez większego drżenia serc obejrzeć parę „wystrzałowych", lśniących samochodów produkcji zachodniej i japońskiej, a także kilka nieźle utrzymanych „weteranów", czekających na swych amatorów.

Sporo gapiów gromadziło się na przykład przy „Skodzie 1102" z 1947 r., oferowanej za 150 tys. zł, przy „Fordzie G-73A" (z odsuwanym dachem) z 1951 r., za którego żądano 420 tys. zł, a także przy prawdziwym krążowniku szos — 14-letnim samochodzie „Oldsmobile", który był do kupienia za 600 tys.

Podobnie jak w ostatnich tygodniach mało było na łódzkiej giełdzie „Syren". Jeśli idzie o inne marki, do rzadkości należały „nówki", auta jednoroczne, a także dwu- i trzylatki. Z samochodów tegorocznych za „FSO" żądano 1 mln 50 tys. zł, (ostatnio ceniono je poniżej 1 mln zł), za „maluchy" — 565—590 tys. zł, zaś za „Trabanta" — 620 tys. zł.

A oto niektóre ceny wywoławcze:

„Syrena" — 1975: 85 tys. zł; 1977: 115; 1978: 85, 125, 155; 1979: 138, 175; 1980: 180; 1981: 175.

„Fiat 126p" — 1976: 195, 210, 220; 1977: 190, 210, 230, 255; 1978: 250, 255, 260, 270, 280, 350; 1979: 250, 255, 265, 280, 290, 300, 320, 330; 1980: 280, 290, 300, 330; 1981: 335, 350, 360, 365; 1984: 430; 1985: 360 (składak), 565, 590.

„Fiat 125p/FSO 1500" — 1975: 160, 180, 215, 250; 1976: 270, 295; 1977: 305, 320, 340, 370; 1978: 280, 340, 350, 360, 380; 1979: 390, 400, 430; 1980: 450, 500, 520; 1981: 620; 1983: 880; 1985: 1,050 mln.

„Trabant" — 1971: 130; 1972: 190, 240; 1974: 190; 1975: 200; 1976: 280; 1977: 220; 1979: 330; 1983: 390; 1985: 620 tys. zł.

(jm)

Restauracja muru chińskiego

Do tej pory zebrano ponad 1 mln dolarów na restaurację zniszczonych fragmentów muru chińskiego — poinformowała chińska agencja Sinhua. Ponad połowa składek, które napłynęły od czasu ogłoszenia w lipcu ubiegłego roku apelu w tej sprawie, pochodzi spoza Chin. Zebrane pieniądze umożliwiają odrestaurowanie fragmentów muru znajdujących się na północ od Pekinu, które zostały udostępnione turystom. Na tym odcinku w wielu miejscach mur się rozkruszył bądź został zdewastowany.

wczoraj zgłoszenie dziś OGŁOSZENIE

TV videoton „Palsecam", video „Panasonic" — sprzedam. 84-81-51 37648 g-E

VIDEO — sprzedam. 82-97-85. 37647 g-E

KUPIĘ drewno lipowe. Tel. w dniu ogłoszenia. 33-31-78 godz. 16—20. 21424 g-E

„KLAUDIĘ", namiot „Wierzyca" (3—4), fotel-materac — sprzedam. 43-60-03 21425 g-E

ZESTAW wypoczynkowy zwarzędzki sprzedam. 55-37-73. 21420 g-E

CEDR 2 m sześcienne — sprzedam. Oferty „21402" Biuro Ogłoszeń, Piotrkowska 96. E

MAM gotówkę — oczekuję propozycji Oferty „21364" Biuro Ogłoszeń, Piotrkowska 96 E

RETKINIA — M-3 zamienię na większe względnie równorzędne. Oferty „21368" Biuro Ogłoszeń, Piotrkowska 96. E

„126P" — (1977) po 16. 78-44-45.

DO wynajęcia pokój bloki. Płatne za rok z góry. Służbowa 29 — 22 21363 g-E

NOWEGO 126p sprzedam. 43-48-19 37667 g-E

„HANOMAG" sprzedam, zamienię. 84-67-82. 21409 g-E

MASZYNĘ do pisania — kupię. 43-48-27. 37649 g-E

SKLEP poszukuje dostawców kurtek letnich, kolorowych, ze stylionu. Tel. grzecznościowy — Katowice 584-989 21434 g-E

SPRZEDAM surówkę szer. 0,90 m — białą oraz Fiata 132 ali. 1600. Tel. 55-67-74 21375 g-E

PRZEDSIĘBIORSTWO Zagraniczne zatrudni magazyniera z praktyką oraz kierowcę z kat. BCE. Tel. 55-67-74 Łódź 21376 g-E

PRZYJMĘ ślusarza spawacza do zakładu ślusarskiego. Łódź, Łucji 10. 21378 g-E

TYNKARZY zatrudnię 86-73-67. 21414 g-E

„126p" (1981) — sprzedam. 33-45-43 37711 g-E

FLAKI sprzedam. 51-76-90. 37666 g-E

LUDZIE i PROBLEMY • LUDZIE

PIĘĆDZIESIĄT MILIARDÓW

Pięćdziesiąt miliardów złotych! Tyle ma kosztować usunięcie wad technologicznych w całym polskim budownictwie mieszkaniowym, dokładnie w 18 tysiącach budynków. Łódź mieści się ze swoimi wadami, dokładnie w średniej krajowej Mamy 1800 budynków dotkniętych plagą wad technologicznych — ich usunięcie oszacować można na pół miliarda. Są to przypadłości różnego typu: gnijący lentex na podłogach i pękające panelowe grzejniki, zamarzające i przeciekające ściany... Wady typowo budowlane — innymi można obciążyć producentów, tzn. przemysł chemiczny, ciężki itd.

Usuwanie wad technologicznych było zawsze kredytowane przez państwo. Spółdzielnie mieszkaniowe interesowało zatem wyłącznie jak, kiedy i czy w ogóle te wady są usuwane. Nie interesowało ich natomiast za co, bo to spółdzielczości nie obciążało, a tylko tzw. szarego lokatora.

Sytuacja zmieniła się od zapadnięcia (w 1981 r.) uchwały 260. Wynika z niej, że państwo kredytuje usuwanie wad powstałych przed 1981 r. — resztą ma się zająć spółdzielczość. Byłoby to logiczne i uzasadnione gdyby spółdzielnie miały większy wpływ na jakość budownictwa. Jak do tej pory, obowiązuje tutaj rynek producenta. Nie ma mowy ani o wyborze wykonawcy, ani o przyciskaniu go do ściany — takie są warunki.

Wykonawstwo nie jest bowiem w stanie, bez względu na uchwały Rady Ministrów, spełnić wymogów jakościowych. Jak wiadomo, nie ma kadry mogącej zająć się przede wszystkim kontrolą jakości, nie ma sprzetu — a ten, który jest — jest już w znacznym stopniu zużyty. Formy do wylewania prefabrykatów także są solidnie nadwerężone. Najgorsze tego skutki widać na złączach poszczególnych elementów. Inspektor nadzoru — uzbrojony tylko w przepis i głowę — nie jest w stanie wyłapać tego na budowie. Potrzebne są badania w wytwórniach. Bez świadectwa jakości inwestor nie powinien przyjąć żadnego elementu. Jak mi powiedziano w SOS PGM „Inwestprojekt", gdzie istnieje komórka zajmująca się badaniem jakości elementów: „nie słyszeliśmy nigdy, aby ktoś nie przyjął. Gdyby tak było, wybudowalibyśmy rocznie dwa domy".

Na zlecenie „Inwestprojektu" (reprezentującego inwestora spółdzielczego) zlecono centralnemu Ośrodkowi Badawczemu Betonów „Cebet" przeprowadzenie badań wszystkich łódzkich wytwórni. Jak do tej pory, żadna nie zdobyła świadectwa kwalifikacyjnego. To nie oznacza, że go nie zdobędzie, bo badania dotyczą produkcji elementów o zmienionych niedawno formach. Wszystkie wytwórnie przeżywają teraz wprowadzanie produkcji elementów na podstawie surowszej normy cieplnej. Mamy poniekąd usprawiedliwienie, ale czas płynie.

„Lecą" wraz z tym czasem elementy awaryjne, które są na budowach montowane. Przypominamy: kosztem usuwania wad powstających aktualnie obciąża się spółdzielczość, czyli nam, lokatorom, może to pójść ni mniej ni więcej tylko w szynsze, ostatnio wcale już nie tak małe. Ocieplenie jednego budynku (niskiego) kosztuje od 300 do 450 tys. zł.

Problem ten rozważają działacze spółdzielczy nie tylko w Łodzi i — jak słychać — każde zebranie na nieco wyższym aniżeli osiedlowe szczeblu, jest jedną wielką krytyką uchwały 260. Raz już ograniczenie dotacji państwowych dla spółdzielczości spowodowało podwyżki czynszów. Wycofanie się państwa z dotacji na usuwanie wad technologicznych może, skrajnie rozumując, doprowadzić do niewypłacalności członków spółdzielni.

Oczywiście, naprościej byłoby doprowadzić do takich warunków, by nie produkować wad. Dalsze dotacje, czyli kontynuowanie kredytowania usuwania usterek, jest utrzymywaniem, podtrzymywaniem obecnego — z punktu widzenia zdrowego rozsądku — nienormalnego stanu.

Czy budownictwo może produkować bez wad? W SOS PGM „Inwestprojekt" uważają, że jest to zupełnie możliwe, ale bez pomocy z zewnątrz się nie odbędzie. I wracamy do powtarzanego od lat już do znudzenia sloganu, że należy zdwoić wysiłki, by stworzyć warunki, aby każdy mógł na swoim odcinku dbać o jakość.

Ba, łatwo to powiedzieć — znacznie trudniej wykonać. Ile to już lat słyszymy o tworzeniu właściwych warunków! Same uchwały tu nie wystarczą.

A. P.

nie lubię poniedziałku...

Zaczęły się urlopowe wyjazdy. Zapytałam kilka osób o to, co je najbardziej drażni w czasie relaksu, przebywania w nowej zbiorowości. Kiedy już wyliczono, ze spartańskie warunki — choć przyszło zapłacić niemało — że zła kuchnia i brak choćby minimum troski o sposób podawania jadła, zaczęły się refleksje na temat kontaktów z otoczeniem.

Okazuje się, że najbardziej straszą osoby gotowe opowiedzieć cały swój życiorys, wiecznie niezadowolone „bo one wszystko wiedzą i robią lepiej". Kolejny powód do rozdrażnień to cudze dzieci. Są źle wychowane, a rodzice nie reagują. Takie „bachory" wpływają demoralizująco na własne dzieci. Uwagi co do reakcji rodziców wydłużały się przy tym w nieskończoność: że chcą mieć święty spokój za wszelką cenę, że cieszą się gdy ich pociecha da „łupnia" innemu dziecku.

Aby nie mnożyć przyczyn urlopowych rozdrażnień trzeba by stwierdzić, że najbardziej urlopowiczom przeszkadzają i dokuczają... urlopowicze Prawdą jest, że wakacyjny czas bywa poświęcany także na szczegółowe rozpatrywanie zachowania „tamtej pani z domku nr 13" i „tej rodzinki co przyjechała nowiutkim samochodem a zupełnie nie wygląda na posiadacza auta". Podsumowanie tej prywatnej miniankiety skłania przede wszystkim do refleksji: bądźmy życzliwsi dla siebie jeśli nie zawsze, to przynajmniej na wakacjach Starajmy się o więcej wyrozumiałości i cierpliwości. Cieszmy się czasem wypoczynku i róbmy wszystko, żeby nie zakłócać go innym. (r)

Co tu spalić?

Właściwie już wszyscy obejrzeli się w lustrze — bo przecież trzeba było spojrzeć prawdzie w oczy zdejmując zimowe swetry i zastępując je letnimi zwiewnościami. Z pewnością wiele pań i panów powiedziało sobie: muszę schudnąć. Na pewno też większość wie, że pierwszy alarm powinniśmy słyszeć wówczas, gdy okaże się, że ważymy o 10 proc. więcej niż ważyć powinniśmy. (A prawidłowa waga równa się liczbie centymetrów wzrostu powyżej metra. Niektórzy uważają, że należy jeszcze odjąć 5 kg.)

Cóż, trzeba nauczyć się liczyć kalorie i wiedzieć, jak je spalać. Przy niezbyt ciężkiej pracy kobiecie wystarcza 2,5 tys. kalorii, a mężczyźnie — 3 tys. Przypomnijmy, że najwięcej kalorii mają tłuszcze, produkty mączne, a więc i rozmaite ciasteczka, które tak lubimy zjadać w dużych ilościach do popołudniowej, urlopowej kawki. Najniższą wartość energetyczną mają owoce i warzywa. Trzeba więc zrobić remanent w jadłospisie i nie omijać wagi, a wręcz przeciwnie, co najmniej raz na dwa tygodnie kontrolować swoje kilogramy.

(r)

PRAWO I ŻYCIE

Z. Tarnowska

Pójdź synu, ja cię sam nauczę...

Oto jak wygląda skrót całej historii w ujęciu zarzutu prokuratorskiego: siedmiu oskarżonych (z listy czternastu) w ciągu 11 miesięcy (od 5 października 1983 r. do września 1984 r.) dokonało 33 włamań do obiektów gospodarki uspołecznionej i obiektów prywatnych. Działali w Łodzi, Rzgowie, Będkowie, Czarnocinie, Bukowcu, Twardej — na terenie woj. miejskiego łódzkiego oraz piotrkowskiego. Ósmy oskarżony obarczony jest zarzutem kradzieży auta, której dokonał wraz z nieletnim.

NIEZWYKŁY ZESPÓŁ

Przedstawię teraz oskarżonych. Na czele 19-letni zaledwie chłopak o rozwoju umysłowym na pograniczu upośledzenia i cechach psychopatycznych (taka jest opinia biegłych). Był wszakże w jednym kierunku szczególnie „uzdolniony", skoro on właśnie we włamaniach i kradzieżach był najaktywniejszy. Uczestniczył w zaborze mienia wartości przeszło 7 mln zł! Następny, to czterdziestolatek — kierowca zatrudniony z Zrzeszeniu Prywatnego Handlu i Usług. Zapamiętajmy go, bo jego rola jest w tych przestępstwach szczególna. Trzeci — 18-latek, niepracujący, czwarty — posadzkarz, lat 28, pracujący w zakładzie budowlano-remontowym jednej ze spółdzielni mieszkaniowych w Łodzi (karany), następny, to 19-letni ślusarz z Komunalnego Przedsiębiorstwa Robót Budowlanych, szósty — 41-letni kucharz z zawodu, niepracujący, siódmy — 21-letni ślusarz, także niepracujący. Ósmy, oskarżony o kradzież samochodu — to 27-letni ślusarz ze znanych w Łodzi zakładów.

NOCE BYŁY ICH KRÓLESTWEM

Włamanie do sklepu „Otexu" nr 356 w Łodzi nastąpiło w nocy w czerwcu 1984 r. Było ich czterech: dwaj forsowali łomami zamknięcia, dwaj czuwali nad ich bezpieczeństwem. Skradli m. in. 11 kurtek skórzanych i 73 pary drogich spodni oraz inne rzeczy wartości przeszło pół miliona zł. Przewieźli łup do rozbieranego domu przy ul. Orlej i ukryli w ruinach. Dwaj strzegli łupu — dwaj inni poszli po 40-latka, projektodawcy włamania, który swoim samochodem „Fiat 125p" przewiózł towar do mieszkania jednego z nich. Tam podzielili się zdobyczą.

We wrześniu dwaj z nich zostali ujęci. I to były te dwie niteczki, które doprowadziły do aresztowania całej bandy. Samochód 40-latka został kupiony za inny — ukradziony i „spreparowany" do niepoznania. Sprzedali go na giełdzie w Warszawie. A „Fiat 125p" był już „czysty". Służył do penetrowania terenu, do wyszukiwania odpowiednich obiektów, a zwłaszcza garaży. Panowie specjalizowali się bowiem w okradaniu samochodów z kół, tapicerki, zawartości bagażników oraz we włamaniach do garaży, gdzie kradli wszystko, co wpadło w ręce: klucze, kanistry, koła, akumulatory, różne cenne przyrządy, a także mniej cenne. Kradli też samochody.

OJCIEC I SYN

Prosiłam wyżej o zapamiętanie tego 40-latka ze względu na jego szczególną rolę. Otóż **przyuczał on do złodziejskiego rzemiosła swego nieletniego syna** (sprawa skierowana do Sądu Rodzinnego). To **ojciec z synem** jeździł nocą, wypatrując zaparkowane pojazdy, żeby następnie w dogodnej chwili obrabować je z wszystkiego co wartościowe, czego nie można dostać (koła, opony), a co można łatwo sprzedać.

To **ojciec z synem** jeździli samochodem z zamiarem okradania pijanych. Takiego osobnika zabrali spod restauracji „Caro", bo chciał jechać do Zgierza; obrabowali go w Łagiewnikach. Jeździli nocą i obrabowywali nawet samochody pozostawione po wypadkach. W drodze do Skarżyska czwórka przestępców — w tym **syn z ojcem** — wybili szybę w przewróconym „Starze" i zabrali kożuch, radio, kurtkę i koc, na szkodę — być może rannego — kierowcy. Pewnej nocy, po zjedzeniu kolacji w restauracji dworcowej na stacji Łódź Fabryczna, zobaczyli na terenie dworca przyczepę bagażową. Była przymocowana łańcuchem i zabezpieczona kłódką. Upiłowali kłódkę, podciągnęli przyczepę do samochodu „dowódcy", zamocowali ją do niego i zaprowadzili aż na Kurczaki. Przyczepy samochodowe, to było też hobby **syna i ojca**.

I ten wątek — **ojca i syna** — jest najbardziej przerażający na łamach 70-stronicowego aktu oskarżenia.

Białe dodatki

Modny akcent, odświeżający tradycyjne bluzki, czy sukienki — szmizjerki, stanowi w tym sezonie duży biały kołnierz. Jest to detal wzięty z mody lat 50-tych. Białymi kołnierzami ozdabia się przy tym najczęściej ubiory uszyte z tkanin w duże, graficzne wzory. Lato 1985 jest bowiem powrotem materiałów drukowanych, zwłaszcza w duże, płaskie motywy kwiatowe. Ale tkaniny takie kupić u nas niestety, najtrudniej.

Duże płaskie kołnierze doszywa się najczęściej do wydekoltowanych sukien, tak, że osłaniają one nawet ramiona.

(el)

Rys. Maria Wolańska

WYPOWIEDŹ WICEPREMIERA J. OBODOWSKIEGO

RWPG – między Hawaną i Warszawą

W dniach 25—27 czerwca Warszawa będzie miejscem obrad 40 posiedzenia sesji Rady Wzajemnej Pomocy Gospodarczej. Sesje, odbywające się corocznie na szczeblu premierów rządów państw członkowskich, są najwyższym statutowym organem RWPG. Poniżej publikujemy fragmenty wywiadu dla PAP przewodniczącego Komitetu Wykonawczego RWPG, wicepremiera Janusza Obodowskiego.

Podstawowe zadanie obecnego okresu to intensywny rozwój gospodarczy osiągany przez zwiększenie efektywności produkcji. Prowadzić ma do tego doskonalenie struktury produkcji oraz kooperacji i specjalizacji, postęp naukowo-techniczny, racjonalne wykorzystywanie wszelkich czynników produkcji oraz zasobów surowcowo-paliwowych. Państwa członkowskie uznały, że realizacja tego programu, który ma wymiar długofalowy, ale podejmowany jest „od zaraz", wymaga uzgadniania głównych kierunków ich polityki ekonomicznej. Przyjęto, że odbywać się to będzie przede wszystkim w drodze koordynacji planów społeczno-gospodarczych.

Jednym z tematów obrad 40 sesji w Warszawie będzie właśnie sprawa przebiegu koordynacji planów państw RWPG na lata 1986—1990.

Koordynacja planów ma zapewnić najwłaściwsze wykorzystanie środków finansowych i rzeczowych będących w dyspozycji państw członkowskich. Innymi słowy, podstawową przesłanką jest unikanie rozproszenia sił i nakładów. Sposobem do tego prowadzącym jest m.in. kooperacja i specjalizacja. Stale pogłębiany międzynarodowy podział pracy staje się materialną podstawą integracji państw RWPG w dziedzinie produkcji, badań naukowo-technicznych i wymiany handlowej. Integracja ekonomiczna ma prowadzić do podnoszenia efektywności gospodarowania.

Efektywność jest pojęciem pojemnym. Zasada efektywności, to w skrócie, takie działanie które w danych warunkach, przy posiadanych środkach, daje najlepsze rezultaty ekonomiczne. Trzeba zatem dążyć do zmiany warunków gospodarowania na jak najkorzystniejsze i równolegle usprawniać procesy wytwarzania. W Warszawie oceniać będziemy jeden z głównych elementów niezbędnych działań. Zawierają się one w programie oszczędności i racjonalnego wykorzystania zasobów materiałowych państw RWPG do 2000 r. Obejmuje on blisko 120 przedsięwzięć. Większość z nich dotyczy surowców paliwowo-energetycznych i hutniczych oraz wtórnych. W szczególności chodzi o wdrożenie nowych, oszczędniejszych technologii; stosowanie maszyn i urządzeń o większej wydajności, zużywających mniej paliw i energii i zostawiających podczas pracy minimalne ilości odpadów.

Widać z tego, że kładziemy wspólnie olbrzymi nacisk na postęp techniczny, ale także na przedsięwzięcia o charakterze organizacyjnym. Współpraca naukowa i techniczna urasta zatem do problemu o zasadniczym znaczeniu. W programie RWPG, który wybiega w następne stulecie, ale który musimy wcielać stopniowo w życie już w najbliższych latach, poczesne miejsce zajmuje upowszechnianie techniki i technologii zmieniających oblicze produkcji i gospodarki. Są to: mikroelektronika, automatyzacja, biotechnologie, produkcja nowych materiałów. Zasadniczą sprawą jest tu skrócenie drogi od instytutu naukowego do fabryki. W tym m.in. kontekście będą rozpatrywane w Warszawie zadania programu oszczędności.

Jak zawsze, podczas posiedzenia sesji oceniana będzie działalność w czasie, który upłynął od poprzedniej. Od 39 sesji w Hawanie minęło tylko 8 miesięcy. Mimo to, liczba zagadnień i tematów omawianych na posiedzeniach Komitetu Wykonawczego RWPG przekroczyła 50. Komitet Wykonawczy zatwierdził koncepcję perspektywicznego rozwoju energetyki przez rozbudowę i doskonalenie połączonych systemów energetycznych do 2000 r. Omawialiśmy także problem rozbudowy i modernizacji połączeń transportowych. Kolejne ważne zagadnienie, którym się zajmowaliśmy to usprawnienie organizacji wielostronnej współpracy w RWPG, a więc m.in. problem struktury i pracy organów rady.

JAN CIPIUR (PAP)

Posłanie weteranów do młodzieży

(Dokończenie ze str. 1)

stóp pomnika wieńce i wiązanki kwiatów. Podchodzą delegacje KC i KŁ PZPR, organizacji młodzieżowych, Ludowego Wojska Polskiego. Młodzież z całego kraju oddaje hołd pamięci rewolucjonistów.

Po odegraniu Międzynarodówki głos zabiera **A. Zajączkowska**. Odczytuje odpowiedź młodzieży na apel weteranów. **Wyraża obawy młodego pokolenia, że wyścig zbrojeń zagraża pokojowi. Nawołuje młodzież całego świata, by bez względu na różnice światopoglądowe dała na XII Światowym Festiwalu Młodzieży i Studentów w Moskwie dowód zjednoczenia przeciwko wojnie.**

Następnie przedstawiciele władz i manifestanci udają się do Teatru Wielkiego na koncert pod tytułem „Rok 1905". Prawie godzinne widowisko przypomina w artystycznej formie wydarzenia sprzed 80 laty.

Koncert przygotowali: **K. Jerzykowska i M. Olczyk** — scenariusz, **J. Woźniak** — reżyseria, **J. Groszang** — scenografia, **P. Marczewski** — muzyka.

W sobotnie przedpołudnie delegacje młodzieżowe zwiedziły łódzkie zakłady pracy, spotykając się z ich załogami. W WZPB 1 Maja odbyło się seminarium na temat dorobku i doświadczeń Młodzieżowego Wyścigu Pracy. Uczestniczyli m.in. sekretarz KŁ PZPR **K. Janio** i przedstawiciele ZG ZSMP. Odbył się również pierwszy rajd samochodowy szlakiem walk 1905 r.

K. K.

CO PODAĆ

Truskawki

Oczywiście są jeszcze drogie, ale wielu działkowiczów ma wcale niezłe zbiory. Może więc tym, którzy nie muszą płacić ponad 100 zł za 1 kg, przyda się przepis na truskawki w soku własnym.

2 kg truskawek (6—8 słoików), około 40 dag cukru. Umyte truskawki wkładamy do emaliowego naczynia. Podgrzewamy do wrzenia, po zestawieniu dodajemy cukier i mieszamy. Napełniamy nimi słoiki, dokładnie zakręcamy i pasteryzujemy ok. 15 minut. Studzimy odwrócone do góry dnem. Takie truskawki świetnie nadają się na zupę i do deserów.

Warto wiedzieć, że truskawki są cennym źródłem witaminy C. Ponoć te hodowane u nas dwukrotnie przewyższają pod tym względem cytryny Ta ważna witamina przechowuje się najlepiej — oprócz, oczywiście, surowych owoców — w kompotach, lub właśnie w truskawkach w soku własnym.

(r)

Nasze rady

Sztućce ze stali nierdzewnej włożone na 10 min. do wody, w której gotują się ziemniaki (później opłukane i wysuszone) — będą wyglądały jak nowe.

Chustki do nosa łatwo się upiorą, jeśli wcześniej namoczymy je przez 12 godz. w mocno słonej wodzie.

* * *

Nalewka cebulowa wcierana we włosy na kilka godzin przed umyciem zapobiega ich wypadaniu. Dwie duże cebule utrzeć na tarce, zalać podwójną ilością spirytusu lub mocnej czystej wódki, po dziesięciu dniach przecedzić.

* * *

Drzwi i ram okiennych nie należy myć wodą z mydłem albo proszkiem do prania — farba zżółknie i będzie odpadać. Najlepiej do tego celu używać ciepłej wody z amoniakiem: 1 łyżka na litr wody.

* * *

Kwiaty zwiędnięte łatwo jest odświeżyć wstawiając je na pół godziny do wody o temp. 40 stopni C.

Uchwała Rady Państwa z dnia 10 czerwca 1985 r.

w sprawie okręgów wyborczych dla przeprowadzenia wyborów do Sejmu Polskiej Rzeczypospolitej Ludowej oraz liczby posłów wybieranych w tych okręgach.

Na podstawie art. 15 ustawy z dnia 29 maja 1985 r. Ordynacja wyborcza do Sejmu Polskiej Rzeczypospolitej Ludowej (Dz. U. Nr 26, poz. 112), Rada Państwa uchwala, co następuje:

§ 1. Dla wyborów do Sejmu Polskiej Rzeczypospolitej Ludowej zarządzonych na dzień 13 października 1985 r. ustala się 74 okręgi wyborcze.

§ 2. Granice i numery okręgów wyborczych, liczbę posłów wybieranych w każdym okręgu oraz siedzibie okręgowych komisji wyborczych określa wykaz okręgów wyborczych, stanowiący załącznik do niniejszej uchwały.

§ 3. Dane określone w załączniku do niniejszej uchwały podaje się do wiadomości wyborców w obwieszczeniach, których druk i rozplakatowanie zapewniają prezydia wojewódzkich rad narodowych.

§ 4. Uchwała wchodzi w życie z dniem powzięcia.

PRZEWODNICZĄCY RADY PAŃSTWA
HENRYK JABŁOŃSKI

WYKAZ OKRĘGÓW WYBORCZYCH
W WOJEWÓDZTWIE ŁÓDZKIM
(wyciąg z załącznika do uchwały Rady Państwa)

NR OKRĘGU 42. Granice okręgu: dzielnice — Łódź-Bałuty, Łódź-Polesie, miasta — Głowno, Ozorków, Zgierz, gminy — Andrespol, Głowno, Nowosolna, Ozorków, Parzęczew, Zgierz, miasta i gminy — Stryków. Liczba posłów wybieranych w okręgu — 6. Siedziba Okręgowej Komisji Wyborczej: Łódź-Bałuty, ul. Piotrkowska 104.

NR OKRĘGU 43. Granice okręgu: dzielnice — Łódź-Górna, Łódź-Śródmieście, Łódź-Widzew, miasta: Konstantynów Łódzki, Pabianice, gminy — Brójce, Pabianice, Rzgów, miasta i gminy — Aleksandrów Łódzki. Liczba posłów wybieranych w okręgu — 7. Siedziba Okręgowej Komisji Wyborczej — Łódź-Śródmieście, ul. Piotrkowska 104.

Mleczarnie u progu lata

◇ MASŁA W BRÓD ◇ TWAROGOWE WPADKI

◇ RADZIECKI SER W ŁÓDZKICH SKLEPACH

Jak do tej pory rynek znakomicie wytrzymuje zniesienie kartek na tłuszcze. Szczególnie masła jest pod dostatkiem — ze statystyki wynika, że jego sprzedaż spadła o kilkanaście procent w porównaniu z ostatnimi miesiącami. Ale wiele wskazuje na to, że nie jemy go mniej, a po prostu dojadamy zapasy, zrobione w czasach kartkowych. Ostatnio kupowaliśmy przecież tłuszcze na wszystkie kartki, nawet powyżej rzeczywistych potrzeb, wiedząc, że podrożeją.

Czemu więc czasem w sklepach jest tylko jeden gatunek masła? Na razie handel i producenci przestawiają się na nowy bezkartkowy system sprzedaży. Po raz kolejny okazuje się, że reglamentacja skutecznie odzwyczaja handel od myślenia i rozpoznawania potrzeb rynku. Minie pewnie trochę czasu, zanim zamówienia sklepów będą takie, jak oczekiwania konsumentów.

Dużo częściej niż utyskiwania na mały wybór masła słyszy się narzekania na brak twarogów. — Dużo w tym i naszej winy — przyznaje dyrektor handlowy Zakładu Obrotu Towarowego WZSMI. H. Wojda — zdarza nam się nie sprostać zamówieniom handlu.

Gwoli prawdzie trzeba jednak dodać, że potrzeby rynku bardzo szybko się zmieniają. W ciągu paru dni potrafią one „skoczyć" z 11 t dziennie do 27 t. A przecież twaróg to nie mleko, które można zmagazynować i w razie potrzeby nalać szybko w butelki. Twaróg nie może leżeć w magazynie, a do jego wyprodukowania potrzeba prawie dwie doby. I stąd owe opóźnienia w reagowaniu na zamówienia.

W najbliższych dniach trafi do łódzkich sklepów importowany z ZSRR żółty ser pod nazwą „Rosyjski". Jego cena zbliżona jest do ceny serów krajowych, a w magazynach zgromadzono ponad 15 t. Bywał on już w sklepach i cieszył się powodzeniem.

K. K.

REPORTERSKI RAJD „DŁ"
PO PUNKTACH USŁUGOWYCH

Kto naprawi żelazko?

Reporter „DŁ" w miniony piątek wybrał się z zepsutym żelazkiem do kilku punktów usługowych zarówno prywatnych jak i spółdzielczych, które zajmują się naprawą sprzętu gospodarstwa domowego. Wydawać by się mogło, że dla fachowców z tej branży jest prawdziwym drobiazgiem wymienienie zepsutej rączki w żelazku z termostatem. Tymczasem...

Ul. Zgierska 28. Reklama prywatnego zakładu usługowego — jak się patrzy. Na wystawie obok innego sprzętu gospodarstwa domowego znalazły się także różnego typu stare żelazka, które można tu oddać do naprawy. Jednakże wymienić rączkę w żelazku — to już poważny problem.

— Czy ma pan tylną część do tej rączki? — zapytał reportera rzemieślnik.

— *Nie mam.*

— To ja też nie mam i nic panu nie poradzę.

W sąsiedztwie tego zakładu przy ul. Zgierskiej 22 mieści się konkurencyjny podobny punkt usługowy, ale prowadzony przez Spółdzielnię Pracy „Technika". Może tu uda się wymienić rączkę w żelazku.

W przeciwieństwie do prywatnego zakładu, gdzie reportera szybko „spławiono" tu przynajmniej pracownik przyjmujący do naprawy sprzęt gospodarstwa domowego wykazał pewne zainteresowanie zepsutym żelazkiem. Trzykrotnie chodził na zaplecze szukając potrzebnej części rączki. Niestety nie znalazł. Poradził więc udać się na ul. Zachodnią 22 gdzie znajduje się punkt usługowy „Domaru". Tam z pewnością żelazko przyjmą do naprawy. Nie przyjęli. Tłumaczono się brakiem części zamiennych. Na pożegnanie poradzono naszemu reporterowi aby nie tracił czasu na wędrówki po innych punktach usługowych, gdyż nikt żelazka tego nie przyjmie do naprawy.

Ul. Wojska Polskiego 42. I tu z tego samego powodu co przy ul. Zachodniej 22 — brak części zamiennych — rzemieślnik rozłożył bezradnie ręce i żelazkiem się nie zajął.

Ul. Czarnkowska na Żubardziu. Na zapleczu baru mlecznego bez żadnej reklamy — a właściwie jest reklama, tyle że nieaktualna, informuje bowiem klientów o przyjmowaniu do wymiany nabojów — mieści się dobrze „zakonspirowany" punkt usługowy spółdzielni pracy „Papirus". Przyjmuje się tu do naprawy wszelki sprzęt gospodarstwa domowego łącznie z żelazkami. Przymuje? Pracownik tej placówki usługowej po obejrzeniu żelazka oświadczył, że dorobienie brakującej części do jego rączki jest... zbyt skomplikowane (!). Czym więc fachowcy z tej spółdzielni zajmują się — nie wiem. Wnioski z piątkowego rajdu „DŁ" sprowadzają się do stwierdzenia, że spece od usług nie kwapią się bynajmniej do napraw — ich zdaniem — skomplikowanych. A przecież żelazka nowego nigdzie się nie kupi — są one zarezerwowane na kredyty „MM". Cóż więc zrobić ze starym zepsutym? Wyrzucić?

(j.kr)

MILICYJNA AKCJA „RYNEK"

92 sprawców przestępstw i wykroczeń ujawniono podczas przeprowadzonej niedawno akcji „Rynek", w której obok funkcjonariuszy MO wzięli udział również członkowie ORMO i inspektorzy kontroli zawodowej. Skontrolowano w sumie 291 sklepów, targowisk i osób trudniących się handlem obnośnym. Przeciwko 42 osobom wszczęto postępowania przygotowawcze, 46 osób ukarano mandatami na sumę ponad 50 tys. zł. Ponad 3,5 miliona zł wynosi wartość mienia, zarekwirowanego na poczet przyszłych grzywien (m.in. dwa samochody osobowe), natomiast prawie pół miliona zł — wartość zabezpieczonych towarów, będących przedmiotem spekulacji.

W czasie akcji skontrolowano m.in. 42 prywatne kwiaciarnie. W 15 z nich sprzedawcy nie notowali wszystkich wpływów, w 7 zatrudnieni byli nie zarejestrowani pracownicy, w 5 ukrywano przed kontrolującymi część towaru, a w 3 sprzedawano kwiaty po zawyżonych cenach.

Na targowisku przy pl. Niepodległości milicjanci zatrzymali niejakiego Zbigniewa B., handlującego nowymi książkami. Jak się okazało, kupił je od jednego z pracowników Łódzkiej Drukarni Dziełowej — Zygmunta S., który z kolei książki po prostu wyniósł z tejże drukarni. Wszczęto w tej sprawie postępowanie karne.

Funkcjonariusze DUSW Łódź-Śródmieście zatrzymali Edwarda L., który spekulował zakupionymi w „Centralu" dywanami i sprzętem gospodarstwa domowego. Natomiast milicjanci z Pabianic zatrzymali złodziei, którzy z pabianickiej „Polfy" ukradli akumulatory wartości co najmniej 350 tys. zł.

(ab)

Laury dla najlepszych maszynistek i stenografek

W ub. sobotę w Łodzi odbył się XII Centralny Konkurs Pisania na Maszynie i Stenografii. Udział wzięły 44 absolwentki tegorocznych kursów, organizowanych w całym kraju przez Stowarzyszenie Stenografów i Maszynistek. Po raz pierwszy w szranki stanęły same kobiety, w tym kilka z naszego miasta.

Na maszynie najszybciej pisała łodzianka Ewa Rybicka, niestety po odliczeniu błędów znalazła się dopiero na 9 miejscu. I miejsce w tej konkurencji zdobyła Wiesława Falkowska z Bydgoszczy. Ewa Rybicka okazała się także najlepszą z łodzianek stenografką. Stenografowała prawie bezbłędnie, ale jeszcze nie dość szybko. Stowarzyszenie łódzkie zaproponowało jej dalsze szkolenie w celu podnoszenia zdobytych umiejętności.

I miejsce w konkursie stenografii zdobyła warszawianka Irena Stolpe.

(Kas)

Dyskoteka u studentów

Po kilku latach przerwy na osiedlu studenckim Uniwersytetu Łódzkiego znów działają „Interkluby". Od 22 bm. w „Balbinie" i „Pretorze", aż do 1 września odbywać się będą dyskoteki (najnowsza muzyka płytowa), będą pokazy video i videoteki. W bufecie ma ponoć nie zabraknąć bezalkoholowych napojów chłodzących, lodów, smacznych przekąsek. Wstęp dla wszystkich. Ale studenci płacą 80 zł, a pozostali 150 zł. „Interkluby" zapraszają w godz. 19—23.

(rs)

Co z trzeźwym alkoholikiem?

Kiedy nie tak dawno pisaliśmy o Klubie Wzajemnej Pomocy „Niezależni" mieszczącym się przy ul. Osiedlowej 8 na Bałutach mieliśmy duszę na ramieniu. Nie było wtedy pewne czy grupie 50—60 ludzi pijących nałogowo, uda się z tym zerwać i powrócić do rodzin, do pracy — czyli do społeczeństwa.

Dziś, po czterech miesiącach działalności klubu, można już mówić o pewnych sukcesach. Chodzi bowiem o to, że znakomita większość z nich stanowi już przykład dla innych, „byłych" kolegów od kieliszka, że można się uniezależnić dając gwarancję dalszego, dobrowolnego i świadomego leczenia.

Aby zdać sobie sprawę z ich sukcesu, trzeba zrozumieć co znaczy powrót do rodziny, albo rodziny do domu. Druga sprawa, to zatrudnienie, o które stale walczy klubowy psycholog. Warto może wspomnieć, że SKP nie zamierza przedłużyć etatu psychologowi, choć jego pomoc i obecność w klubie jest nie tylko niezbędna, ale stanowi fundamentalne źródło powodzenia w walce o przetrwanie wśród niepijących dla kilkudziesięciu mężczyzn i kobiet. Zresztą nie chodzi tylko o byłych alkoholików. Wśród „Niezależnych" są też narkomani.

Na razie klub robi co może, a więc organizuje różnego rodzaju uroczystości okolicznościowe dla najbliższych: Dzień Matki, Dzień Dziecka itp. Aby mógł zrobić więcej, stara się o formalne zarejestrowanie w Urzędzie Dzielnicowym Łódź-Bałuty. Gotowy jest już statut i preliminarz wydatków, a są one niezbędne, gdyż — jak powiada prezes „Niezależnych" — „wszystkie instytucje powołane do walki z alkoholizmem wiedzą co zrobić z pijanym alkoholikiem, ale nie wiedzą co zrobić z trzeźwym".

Aby przestać pić, trzeba mieć coś w zamian. Trzeba na przykład trochę urządzić klub, stwarzając warunki domowej atmosfery.

Na razie „Niezależni" dziękują za naszym pośrednictwem wszystkim tym, którzy udzielili im pomocy w ich trudnej walce o powrót do społeczeństwa. Już skorzystali z tej pomocy i robią wszystko, aby pomóc innym. Sami bowiem wiedzą najlepiej czego kiedyś oczekiwali od innych.

W. M.

W krótkim czasie „Niezależni" zdołali nawiązać współpracę z Polskim Towarzystwem Psychologicznym w Warszawie, ze Społecznym Komitetem Przeciwalkoholowym, ze Specjalistycznym, Psychiatrycznym Zespołem Opieki Zdrowotnej i co chyba najważniejsze, uzyskali poparcie i akceptację zakładów przemysłowych naszego miasta. Własnymi siłami zorganizowali „tydzień trzeźwości" w ZPB im. J. Marchlewskiego, a podobną imprezę planują już w zakładach „Vera" i w „Stomilu".

Najaktywniejsi z nich uzyskają niedługo dyplomy ukończenia kursu dla nieprofesjonalistów w zakresie terapeutyki. Inni prowadzą działalność propagandową w kolejnych zakładach pracy Łodzi. Jednak przede wszystkim stać ich na zorganizowanie takich imprez na terenie klubu, że stale mają nowych kandydatów na niezależnych.

Bez zameldowania bez dowodu...

22-letnia Beata Stefanowicz, matka 15-miesięcznego dziecka zamieszkała w Wołominie, przebywała bez meldowania od lipca zeszłego roku w mieszkaniu Jerzego Zielińskiego przy ul. Śląskiej 21 m. 5. Opinia: prowadzi nieustabilizowane życie, nie pracuje, ojciec dziecka też nie pracuje, oboje włóczą się po melinach, żyją z przestępczości z dnia na dzień. Biorąc te fakty pod uwagę Kolegium ds. Wykroczeń ukarało ją trzema miesiącami ograniczenia wolności (skierowano do pracy w zakładzie uspołecznionym) z potrąceniem 15 proc. zarobków na rzecz TPD Górna.

Jerzy Zieliński, 35-letni osobnik lekceważący normy prawne i zasady porządku, prowadzący pasożytniczy tryb życia ukarany został grzywną w wysokości 18 tys. zł, z ewentualnością zamiany na 60 dni aresztu. Identyczną karę wymierzyło kolegium drugiemu — nie meldowanemu „lokatorowi" Zielińskiego 25-letniemu Krzysztofowi Koralewskiemu (Rydla 7). Popełnił on aż cztery wykroczenia: nie zgłosił się przez 10 miesięcy do odpowiedniego urzędu w celu podania przyczyn pozostawania bez pracy, wprowadził w błąd funkcjonariuszy MO, co do swojej tożsamości, od 2 lat uchyla się od posiadania dowodu osobistego i — po czwarte — mieszkał bez zameldowania u Zielińskiego.

(zt)

CO GDZIE KIEDY

WAŻNE TELEFONY

Pogotowie Ratunkowe	999
Pogotowie MO	997
Straż Pożarna	998
Informacja telefoniczna	913
Dw. Centralny	32-65-96
Dw. Północny	41-24-33
Pogotowie ciepłownicze	32-51-11
Pogotowie energetyczne:	
Łódź Południe	33-34-21
Łódź Północ	33 34-31
Pogotowie gazowe	99-98-23 99
Pogotowie dźwigowe	78-35-80 78 40-85
TELEFON ZAUFANIA	33-37-37
MŁODZIEŻOWY TELEFON ZAUFANIA — 33-60-66 czynny w godz. 13—18	
TELEFON ZAUFANIA dla kobiet z ciążą problemową — 57-40-33 w godz. 12—22.	

TEATRY

MUZYCZNY — godz. 17, 18.45, 20.30. — „Spotkanie z balladą" — pozostałe teatry nieczynne.

MUZEA

HISTORII RUCHU REWOLUCYJNEGO (Gdańska 13) godz. 11—17.
POLSKIEJ WOJSKOWEJ SŁUŻBY ZDROWIA (Żeligowskiego 7) — godz. 10—13.
Pozostałe muzea nieczynne.

WYSTAWY

SALON SZTUKI WSPÓŁCZESNEJ (Piotrkowska 88) godz. 11—18 — rysunek S. Eidrigeviciusa.
GALERIA BAŁUCKA (Stary Rynek 2) godz. 11—18 grafika Ch. Mischke

• • •

ZOO czynne w godz. 9—18 (kasa do godz. 17)
PALMIARNIA czynna w godz. 10—16 (oprócz poniedziałków)
OGRÓD BOTANICZNY — czynny od godz. 9 do zmroku
LUNAPARK czynny od godz. 10 do 20 niedziela i święta godz. 10—21 (oprócz poniedziałków)

KINA

BAŁTYK — „Superman III" — USA od lat 12 godz. 9.30, 12, 14.30, 17, 19.30.
IWANOWO — „Być albo nie być" USA od lat 15 godz. 14.30, 17, 19.30
PRZEDWIOŚNIE — „Vabank II — czyli Riposta" pol. od lat 15 godz. 9.30, 12, 14.30, 17, 19.30.
POLESIE — „Christine" USA od lat 18 godz. 15, 17.15, 19.30.
WŁÓKNIARZ — „Bez końca" — pol. od lat 18 godz. 10, 12.15, 14.30, 17, 19.30
WOLNOŚĆ — „Vabank II — czyli Riposta" pol. od lat 15 godz. 9.30, 12, 14.30, 17, 19.30
WISŁA — „Yesterday" pol. od lat 15 godz. 10, 12.15, 14.30, 17, 19.30
ZACHĘTA — „Superman III" USA od lat 12 godz. 9.30, 12, 14.30, 17, 19.30
TATRY-LETNIE — „Pod wulkanem" USA od lat 18 godz. 21.15 (czynne tylko w dni pogodne)
STUDIO — „Seksmisja" pol. od lat 15 — godz. 17, 19.30.
STYLOWY — „Pięćno" pol. od lat 18 — godz. 15. Twórcy kina o sobie „Kaskader z przypadku" USA od lat 15 — godz. 17, 19.30.
MAŁE STUDYJNE — DKF godz. 18 — seans zamknięty.
DKM — Iluzjon — Najpiękniejsze filmy przygodowe godz. 16, 18
OKA — „E.T." (USA) godz. 8.30, 11, 13, 16, DKF — godz. 19.
GDYNIA — Kino non stop od godz. 10—22 „Spokojnie to tylko awaria" USA od lat 15
MŁODA GWARDIA — „Smażalnia story" — pol. od lat 15 — godz. 14.30, 17, „A stawka jest śmierć" — fr. od lat 18 — godz. 10, 12.30, 19.30.
MUZA — „Syrenka i książe" — bułg. b.o. — godz. 15.15, „Błękitny Grom" — USA od lat 15 godz. 18.
1 MAJA — „Adaś i Ola" czes. b.o. godz. 18.15, „Poszukiwacze zaginionej arki" USA od lat 12 godz. 18.
POKOJ — „Wyspa złoczyńców" pol. b.o. — godz. 15, „Seksmisja" pol. od lat 15 — godz. 16.45 DKF — DDK — Łódź-Widzew — godz. 19.15 seans zamknięty
ROMA — „Alabama" pol. od lat 18 godz. 10, 17.15, 19.30; „Imperium kontratakuje" USA od lat 12 godz. 12.15, 14.45
STOKI — Na życzenie widzów — „Superpotwór" jap. b.o. godz. 15, Mistrzowie kung-fu „Tajemniczy Budda" chiński od lat 15 godz. 18
ŚWIT — „Wejście smoka" Hongkong-Chiny — od lat 18 godz. 15, 17, 19.
TATRY — „Klasztor Shaolin" — Hongkong-Chiny od lat 15 godz. 10, 12.15, 14.30, 17, 19.30
HAŁKA — „Powrót Jedi" USA od lat 12 godz. 14.30, seans zamknięty — godz. 17.
REKORD — „Powrót Jedi" USA od lat 12 — godz. 16.15, 18.45.
SOJUSZ — „Mężczyźni nie płaczą" czes. b.o. — godz. 16, „Tom Horn" USA od lat 18 godz. 18

APTEKI

Mickiewicza 20, Niciarniana 16, Dąbrowskiego 69, Lutomierska 146, Olimpijska 7a, Piotrkowska 87

Pabianice — Armii Czerwonej 7, Konstantynów — Sadowa 10, Głowno — Łowicka 33, Aleksandrów — Kościuszki 4, Zgierz — Sikorskiego 18, Dąbrowskiego 16, Ozorków — Wyszyńskiego 1.

DYŻURY SZPITALI

Bałuty — Szpital im. Barlickiego — codziennie dla przychodni rejonowych nr 7 i 8; Szpital im. Biegańskiego — codziennie dla przychodni rejonowych nr nr 1, 2, 4, 6, 1, 10. Szpital im. Skłodowskiej-Curie codziennie dla Przychodni Rejonowej nr 11; os. Radogoszcz miasta i gminy Aleksandrów. Dla przychodni rejonowych nr 7 i 8: Szpital im. Brudzińskiego w dniach 1, 5, 7, 9, 11, 13, 15, 17, 19, 21, 23, 25, 27 — Szpital im. Jonschera w dniach: 2, 4, 6, 8, 14, 18, 22, 28, 30; — Szpital im. Kopernika w dniach: 6, 12, 18, 20, 24. Dla Przychodni Rejonowej nr 9 — Szpital im. Sonenberga w dni nieparzyste — Szpital im. Pasteura w dni parzyste

Górna — Szpital im. Biernackiego — codziennie dla gminy Rzgów; Szpital im. Kopernika (Pabianicka 62).

Polesie — Szpital im. Biernackiego — codziennie dla m. Konstantynowa — Szpital im. Kopernika (Pabianicka 62)

Śródmieście — Szpital im. Barlickiego — codziennie dla przychodni rejonowych nr 41, 43; Szpital im. Sonenberga (Pieniny 30).

Widzew — Szpital im. Sonenberga (Pieniny 30)

Chirurgia urazowa — Szpital im. Radlińskiego (Drewnowska 75).

Neurochirurgia — Szpital im. Barlickiego (Kopcińskiego 22).

Okulistyka — Szpital im. Barlickiego (Kopcińskiego 22).

Chirurgia dziecięca — Instytut Pediatrii (Sporna 36/50).

Laryngologia dziecięca — Instytut Pediatrii (Sporna 36/50)

Chirurgia szczękowo-twarzowa — Szpital im. Skłodowskiej-Curie (Zgierz, Parzęczewska 35)

Laryngologia — Szpital im. Barlickiego (Kopcińskiego 22)

Toksykologia — Instytut Medycyny Pracy (Teresy 8)

Wenerologia — Przychodnia Dermatologiczna (Zakątna 44)

AMBULATORIUM DORAŹNEJ POMOCY

ul. Sienkiewicza 137, tel. 36-37-00 w. 34
— Gabinet chirurgiczny czynny całą dobę
— Gabinet internistyczny czynny w godz. 15—7; w dni wolne od pracy — całą dobę.

ul. Armii Czerwonej 15, tel. 33-95-95 do 99 w. 225
— Gabinet chirurgii czynny w godz. 16—7; w dni wolne od pracy — całą dobę.

ul. Kopcińskiego 22, tel. 78-64-83
— Gabinet stomatologiczny czynny w godz. 19—7; w dni wolne od pracy — całą dobę.

Pomoc ambulatoryjna internistyczna dla dorosłych mieszkańców dzielnicy Łódź-Bałuty, ul. Mokra 10/12 — czynna codziennie w godz. 19—7; w soboty w godz. 16—7.

Z kroniki MO

TO NIE WSZYSTKO...

Informowaliśmy niedawno o zatrzymaniu 17-letniego Roberta H., który uciekał przed milicją skradzionym samochodem. Ten młody człowiek był już karany za przywłaszczanie sobie cudzych aut. Z tego powodu siedział w „poprawczaku", skąd jednak uciekł. Okazuje się, że nie tracił czasu. Oprócz kradzieży „malucha" dokonał wspólnie z dwoma kumplami — 20-letnim Marianem K. i 22-letnim Wojciechem M. — 20 włamań do samochodów, mieszkań i komórek. Chłopcy „zarabiali" też na życie stosując tzw. kradzież na wyrwę — podjeżdżali motocyklem do upatrzonej osoby, w biegu wyrywali jej z ręki torebkę i odjeżdżali. Jedną z ofiar był starszy mężczyzna, a łupem — jego teczka. W teczce złodzieje znaleźli dokumenty (a więc adres) i klucze do mieszkania. Oczywiście nie przepuścili okazji i mieszkanie „obrobili". Na podstawie decyzji prokuratora cała trójka została aresztowana.

POTRZEBOWAŁA NA REMONT...

Jak ustalili funkcjonariusze DUSW Łódź-Bałuty, jedna z kasjerek zatrudnionych w Przedsiębiorstwie Hurtu Spożywczego — 47-letnia Leokadia B. systematycznie okradała firmę, zagarniając w sumie 330 tys. zł. Jak zeznała, pieniądze były jej potrzebne na remont samochodu i inne wydatki. Tam gdzie trafiła — wszystko dostanie za darmo.

(ab)

DŁ

„DZIENNIK ŁÓDZKI" — dziennik Robotniczej Spółdzielni Wydawniczej „Prasa-Książka-Ruch". Wydawca Łódzkie Wydawnictwo Prasowe, Łódź, ul. Piotrkowska 96. Druk: Prasowe Zakłady Graficzne w Łodzi. Redaguje kolegium. Redakcja: kod 90-103 Łódź, ul. Piotrkowska 96. Adres pocztowy: „DŁ"; Łódź, skr. poczt. 89 Telefony centrala: 32-93-00 (łączy z wszystkimi działami. Redaktor naczelny: Henryk Walenda 36-45-85; zastępcy redaktora naczelnego: 84-06-15 i 33-07-26; sekretarz odpowiedzialny i II sekretarz 32-04-75 Sprawy miasta: 33-41-10; 33-37-47, społeczno-ekonomiczne: 32-28 32; 33-10-38, fotoreporter: 33-78-97, kultura i oświata 36-21-60; sport: 32-08-95, dz. łączności z czytelnikami, interwencje i Telefon Usługowy: 33-03-04 sprawy terenowe: 32-23-05 (rękopisów nie zamówionych redakcja nie zwraca) Redakcja nocna: 78-69-68 i 78-68-78. Ogłoszenia i nekrologi — Biuro Reklam i Ogłoszeń, Łódź, ul. Piotrkowska 86, tel. 36-49-70 i ul. Sienkiewicza 3/5, tel. 32-59-11 (za treść ogłoszeń redakcja nie odpowiada). Warunki prenumeraty podają oddziały PUPiK RSW „Prasa Książka-Ruch"

Nieruchomości

DOMEK jednorodzinny, plac, sprzedam. Zgierz, Reja 3 (od Bazylijskiej) godz. 14—18. 20256 g

ZAMIENIĘ domek drewniany z działką 500 m na mieszkanie kwaterunkowe lub spółdzielcze. Oferty „20288" Biuro Ogłoszeń, Piotrkowska 96.

SPRZEDAM szklarnię drewnianą 6×21 do rozbiórki i piec c.o. blaszak 25 m kwadratowych. 15-84-48. 21022 g

DZIAŁKĘ zagospodarowaną, blisko Sieradza, rzeki i stacji PKP — sprzedam. Oferty 20336 Biuro Ogłoszeń, Piotrkowska 96.

SPRZEDAM działkę budowlaną w Łowiczu ul. Lenina — osiedle „Syntex". Łowicz, tel. 85-47. 20287 g

SPRZEDAM działkę budowlaną 1670 m w Głownie nad rzeką. Oferty 37065 Biuro Ogłoszeń, Sienkiewicza 3/5.

SPRZEDAM dwie działki — centrum Sokolnik. Oferty 37058 Biuro Ogłoszeń, Sienkiewicza 3/5.

SPRZEDAM działkę budowlaną 48 arów wiadomość Zduńska Wola, Zachodnia 7/58, tel. 64-48 po 18. 36993 g

Kupno-Sprzedaż

MASZYNĘ „Moda" uszkodzoną kupię. Tel. 84-28-96

SKLEP rolno-spożywczy — sprzedam Tel. 16-58-23 po 18. 37020 g

SKLEP w dobrym punkcie kupię Oferty 20337 Biuro Ogłoszeń, Piotrkowska 96.

SPRZEDAM damską „Doxę" ze złotą bransoletką, 51-83-90, po 18. 20354/20451 g

OVERLOCK przemysłowy, „Singer", trzynitkowy, sprzedam. Spartakusa 50 (Stoki). 20135 g

ZX SPECTRUM 48 K sprzedam. 84-51-63. 19869 g

WIEŻĘ Hi-Fi „Sanio" sprzedam, tel. grzeczn. 52-84-15. 20266 g

SPRZEDAM: siporeks, kuchnię gazową „Mitra 1", „Zodiaka", kolumny 30 W, tel. 52-41-70. 20270 g

BRYLANT 1,85 karata, klipsy z brylancikami — sprzedam. Oferty 20272 Biuro Ogłoszeń, Piotrkowska 96.

KOMPUTER VZ 200 sprzedam. Tel. 57-72-78. 20312 g

TANIO sprzedam wtryskarkę poziomą, kupię pionową, 43-71-98, wieczorem. 20307 g

SPRZEDAM namiot i dywan. Tel. 51-07-91. 20306 g

MASZYNY saneczkowe: 2 ósemki 4 dziesiątki, napędy mechaniczne, sygnalizacja świetlna — sprzedam. 43-29-40 po 20. 20285 g

KOMPLET mebli sprzedam. 43-63-44. 20283 g

TIUL sprzedam. 84-36-78. 20280 g

PONTON „Pelikan" z silnikiem, sprzedam. 48-97-88. 20255 g

CEGŁĘ szczelinową typu MAX sprzedam. Jaskółcza 28. 20228 g

WTRYSKARKĘ tłokową, poziomą 200 g — sprzedam. 55-14-00. 37032 g

BŁAM z norek (łebki) na futro — sprzedam. Oferty 37026 Biuro Ogłoszeń, Sienkiewicza 3/5.

SPRZEDAM: kuchnię węgierską, motorower, lodówkę, telewizor, powiększalnik, części, blachę „125p" 84-81-05. 37013 g

FORTEPIAN „Bechstein" — sprzedam. 33-81-05. 37075 g

MAGIEL odstąpię. Zarzewska 23 (9—17). 37061 g

„CANNON" — kamera — sprzedam. Tel. 86-54-96. 37060 g

„AMATOR-3b" z kolumnami 20 W, kolumny „Altus" 140 — sprzedam. Tel. 78-71-06 po 18. 37056 g

SPRZEDAM lodówkę „Polar 136 TS" stan idealny. Tel. 48-00-20 po 16. 37051 g

SPRZEDAM telewizor turystyczny. 57-90-13. 37041 g

TAKSOMETR nowy — sprzedam. 51-28-62 po 16. 37050 g

JAMNIKI sprzedam. Tel. 52-18-39 16992 g

Pojazdy

„MOSKWICZ" 408 — sprzedam. 55-65-37. 37023 g

„TRABANT" 600-combi — tanio sprzedam. 34-25-28. 37016 g

SPRZEDAM „Audi 80L" (1978). Zgierz, Zachodnia 14. 37073 g

SPRZEDAM „Wołgę" M-21, części, opony. Cieszkowskiego 2/18. 37037 g

„125p" (12.1977) stan dobry, lakier oryginalny oraz opony 165 SR 13 — 4 szt. — sprzedam. Tel. 32-77-64. 20299 g

„VW 1300" sprzedam. Video „Orion" — japońskie, na gwarancji sprzedam. Ul. Chóralna 12 m 44A, Łódź. 20295 g

„VW" combi sprzedam. 52-26-23. 20339 g

„TRABANTA" combi (1976), ewentualnie z nowym silnikiem, sprzedam. 57-32-44 po 16. 20327 g

„MOSKWICZ 412" sprzedam, „Wartburg 312" do remontu tanio sprzedam. Rojna 45 m 62. 20278 g

„NSU-Prinz" tanio sprzedam. Zgierz, Wspólna 3. 20257 g

„POLTAX 2" sprzedam. Tel. 34-15-04. 36809 g

SPRZEDAM przyczepę campingową „126E" i silnik górnozaworowy „Warszawa" — „Żuk". Łódź, Łagiewnicka 151. 37071 g

Lokale

POŚREDNICTWO sprzedaży mieszkań mgr Barycki — Tuwima 20. 19084 g

ZAMIENIĘ 3-pokojowe bloki (58 m) na 2- i 1-pokojowe (bloki) Tel. 86-93-66. 37070 g

DWA pokoje, kuchnia, międzywojenne, Śródmieście zamienię na trzy, cztery pokoje międzywojenne. Oferty 20265 Biuro Ogłoszeń, Piotrkowska 96.

ZAMIENIĘ M-4 spółdzielcze, bloki, wszystkie wygody, z telefonem, 63 m, na 2× M-3 w blokach. 43-17-73. 20291 g

OSTROWIEC Świętokrzyski — M-3 spółdzielcze zamienię na podobne w Łodzi. Tel. 34-99-90. 37038 g

PILNIE poszukuję samodzielnego, nie umeblowanego mieszkania, płatne za 2 lata z góry. 32-75-28 do 15. 19981 g

MŁODE, kulturalne małżeństwo — poszukuje pokoju. Tel. 32-85-94. 18325 g

POSZUKUJĘ samodzielnego mieszkania z telefonem. Oferty 37017 Biuro Ogłoszeń, Sienkiewicza 3/5.

MIESZKANIA poszukuję, płatne z góry. Kruczkowskiego 3a m 42, po 16. 20296 g

Nauka Praca

DWIE wykwalifikowane szwaczki podejmą pracę w sektorze prywatnym. Oferty „37063" Biuro Ogłoszeń Sienkiewicza 3/5.

MPT „Gdańsk-Tourist"
Biuro Turystyki i Wypoczynku
w Gdańsku, ul. Heweliusza 8

informuje,

że posiada wolne miejsca wczasowe

w lipcu i sierpniu,
w dzielnicach nadmorskich
Gdańska, tj. Oliwa, Stogi,
Brzeźno, Sobieszewo.

Wczasy organizowane są na bazie kwater prywatnych.

Cena 1 skierowania od 10.500 zł do 14.000 zł.

Informacja — tel. 31-94-44, 31-48-16, tlx. 0512811.

2265-k

SZYCIE, modelowanie, znajomość kroju, konfekcja lekka — podejmę pracę (prywatnie). Oferty „37067" Biuro Ogłoszeń, Sienkiewicza 3/5.

EMERYT podejmie pracę kierowcy lub inną w sektorze prywatnym. Oferty 20284 Biuro Ogłoszeń, Piotrkowska 96.

ZATRUDNIĘ: ustawiacza-operatora na automat tokarski, absolwenta szkoły metalowej. Polakowski. Ołowiana 49 (dojazd Strykowska), tel. 57-16-42 po 14. 36739 g

Usługi

ANTENY 33-19-25 Kozakiewicz. 17264 g

TV-kolor-video — naprawy — przestrajanie. PAL-SECAM 51-54-93 inż. Hoff. 17876 g

ANTENY tv instalacje. 33-22-95 Palpuchowski. 36945 g

ŻALUZJE przeciwsłoneczne — międzyszybowe. Tel. 51-87-83 Skrzypek. 35196 g

ŻALUZJE przeciwsłoneczne. 52-37-49 Kleweta. 36114 g

STRZYŻENIE psów. Przędzalniana 1, 33-36-32, Zabrocka. 37025 g

ROŚLINY roczne w kontenerach na zagospodarowanie działki: srebrne świerki, jałowce, tuje, sprzedam. Zakład Szkółkarski, Schabowski, Łódź, tel. 43-66-65. 20292 g

SPRZĄTANIE — 34-10-77 Świątnicki. 37316 g

ŚCINANIE drzew 55-55-42 Kołodziejczyk. 35488 g

TAPICERKA ozdobna drzwi, zamki, blokady, karnisze, suszarki łazienkowe, kołki rozporowe, uszczelnianie i zapinki okienne, żaluzje międzyszybowe. 51-67-69 Polak. 17749 g

CYKLINOWANIE bezpyłowe, lakierowanie. Tel. 51-77-10 Jakson. 362 g

PRANIE dywanów, wykładzin. Instytucjom rachunki. 51-10-18 Grześkowiak. 30717 g

BOAZERIA najtańsza u producenta suszona, przycięta na żądane wymiary. Nowotki 163/165 Kańka, tel. 78-34-67 wieczorem. 35317 g

CYKLINOWANIE bezpyłowe, lakierowanie 36-63-83 Janakiewicz. 17296 g

MYCIE okien, instytucjom rachunki. Ceny konkurencyjne. 43-55-91 Gierańczyk. 35229 g

ZAKŁADANIE drewnianych osłon na karnisze, karniszy, mocowanie kołków. 84-40-15 Burwicz. 31021 g

ANTYKOROZYJNE zabezpieczenie samochodów. Solankowa 4, Uznański 84-62-33. 16491 g

GRACO! Konserwacja samochodów, mycie silników, podwozi. Zakładowa 13. (Tomaszowska, Olechowska) Koliński. 19371 g

VALVOLINE! Konserwacja samochodów. Beskidzka 81. Klimkowski. 19373 g

TELEPOGOTOWIE Witkowski 84-52-32, 33-09-32 18537 g

TELENAPRAWA 78-64-19 Kaczmarek. 35468 g

TELENAPRAWA 43-19-75 inż. Martynka. 35231 g

MYCIE okien, sprzątanie wnętrz. Instytucjom rachunki. 86-25-62 Simińska. 36614 g

DYWANY, wykładziny — piorę — 52-42-87, Marciniak. 18645 g

ZAMKI, blokady, wiercenia kołków. 43-75-04 Rogoziński. 36177 g

SEJF — instalowanie skrytek sekretnych we wszystkich typach obiektów. Zabezpieczanie drzwi (blacha, blokady). Ozdobne wytłumienia. Żaluzje międzyszybowe. Drzwi harmonijkowe. Rachunki instytucjom. 52-91-82, Anczewski. 36270 g

AUTODOMOALARMY. — Najlepsze! Wieloletnia gwarancja. 86-89-46 Dzieniszewski, Kwaterunkowa 24. 19010 g

UKŁADY wydechowe. Nadkola, haki holownicze Judyma 20 (od Traktorowej). Inż. Myszkowski 17425 g

Różne

ZLECĘ zaokulizowanie 1 tys. drzew śliwkowych. Oferty 20328 Biuro Ogłoszeń, Piotrkowska 96.

ŁADNEJ, niezależnej Pani w wieku 18—25 lat w charakterze asystentki na wyjazdy poszukuje iluzjonista. Fotooferty 37072 (tylko do dnia 30.VI.) Biuro Ogłoszeń, Sienkiewicza 3/5.

„KRAWIECTWO lekkie i bieliźniarstwo" — przyjmę współpracownicę. Oferty 37006 Biuro Ogłoszeń, Sienkiewicza 3/5.

DO wynajęcia letnisko (sierpień, wrzesień). 33-64-62. 37036 g

SAMOTNI! — oferty matrymonialne „SWATKA" Piotrkowska 133, godz. 14—17. Oferty zagraniczne dla Pań. 17548 g

POSZUKUJĘ odbiorców, dziewiarstwo maszynowe. Łódź, tel. 84-19-11. 20308 g

SAMOTNYCH zapoznaje Biuro „VICTORIA" Pabianice 1 skrytka 13. 35870 g

Zguby

ANDRZEJ Jaros, Niemojskiego 10 zagubił prawo jazdy. 37053 g

ZGUBIONO prawo jazdy — Chwiałkowski Bogdan, Gościnna 15/3. 36992 g

ZGUBIONO prawo jazdy. Orlik Adam, Nawrot 87. 20251 g

ZGUBIONO prawo jazdy. Maria Cieniak Karsibórz. 20258 g

ZGUBIONO prawo jazdy. Pacześ Danuta, Kol. Będków, woj. piotrkowskie. 20286 g

ANDRZEJ Szulc, Łódź, Czernika 8 zgubił prawo jazdy, AB. 20335 g

ZGUBIONO prawo jazdy. Krędzielak Włodzimierz, Głowno. PKWN 5. 20309 g

CZESŁAW Gabara, Rojna 50 a, m 81 zgubił prawo jazdy kat. I. 20275 g

ZGUBIONO pieczątkę: Bieliźniarstwo i Krawiectwo Lekkie, Anna Krawczyk, Łódź, Rewolucji 1905 r. 20/77. 20324 g

OBRONY PRAC DOKTORSKICH

Dziekan i Rada Wydziału Ekonomiczno-Socjologicznego UŁ podają do wiadomości, że w dniu 4 lipca 1985 roku o godz. 10.15 w sali T-401, ul. Rewolucji 1905 roku nr 41, odbędzie się publiczna dyskusja nad rozprawą doktorską mgr LECHOSŁAWA NYKLA pt.: „Możliwości eliminacji deficytu kruszyw budowlanych w regionie łódzkim".

PROMOTOR: doc. dr Zdzisław Prochowski.

Rozprawa doktorska znajduje się do wglądu w Bibliotece Uniwersyteckiej, Łódź, ul. Matejki 34/38. Wstęp na rozprawę wolny. 3318-k

* * *

Dziekan i Rada Wydziału Matematyki, Fizyki i Chemii Uniwersytetu Łódzkiego podają do wiadomości, że w dniu 4 lipca 1985 roku o godz. 13.30 w sali konferencyjnej Instytutu Matematyki UŁ, ul. S. Banacha 12, odbędzie się publiczna dyskusja nad rozprawą doktorską mgr TOMASZA NATKAŃCA, nt.: „Zbiory punktów ciągłości i półciągłości funkcji rzeczywistych".

PROMOTOR: doc. dr hab. Zbigniew Grande (Wyższa Szkoła Pedagogiczna w Bydgoszczy).

Praca doktorska znajduje się do wglądu w Bibliotece Głównej Uniwersytetu Łódzkiego, ul. Matejki 34/38. 3326-k

* * *

Dziekan i Rada Wydziału Matematyki, Fizyki i Chemii Uniwersytetu Łódzkiego podają do wiadomości, że w dniu 4 lipca 1985 roku o godz. 12 w sali konferencyjnej Instytutu Matematyki UŁ, ul. S. Banacha 22, odbędzie się publiczna dyskusja nad rozprawą doktorską mgr JACKA HEJDUKA nt.: „Topologizacja ilorazowych algebr Boole'a".

PROMOTOR: prof. dr hab. Władysław Wilczyński (Uniwersytet Łódzki).

Praca doktorska znajduje się do wglądu w Bibliotece Głównej Uniwersytetu Łódzkiego, ul. Matejki 34/38. 3325-k

* * *

Dziekan i Rada Wydziału Biologii i Nauk o Ziemi Uniwersytetu Łódzkiego podają do wiadomości, że w dniu 4 lipca 1985 roku o godz. 12 w Gmachu Biologii (ul. S. Banacha 12/16, sala 126), odbędzie się publiczna obrona pracy doktorskiej mgr inż. GRAŻYNY OJRZYŃSKIEJ na temat: „Wykorzystanie metod geobotanicznych w rekreacyjnym zagospodarowaniu terenów leśnych na przykładzie lasów okolic Kolumny i Dobronia".

PROMOTOR: prof. dr hab. Romuald Olaczek z Uniwersytetu Łódzkiego.

Praca doktorska znajduje się do wglądu w Bibliotece Uniwersytetu Łódzkiego, Łódź, ul. Matejki 34. Wstęp na rozprawę wolny. 3404-k

* * *

Dziekan i Rada Wydziału Ekonomiczno-Socjologicznego podają do wiadomości, że w dniu 4 lipca br. o godz. 12 w sali T-401, ul. Rewolucji 1905 r. nr 41, odbędzie się publiczna dyskusja nad rozprawą doktorską mgr JERZEGO RUTKOWSKIEGO pt.: „Polityka podatkowa Polski Ludowej wobec indywidualnego rolnictwa".

PROMOTOR: prof. dr hab. Janusz Chechliński.

Rozprawa doktorska znajduje się do wglądu w Bibliotece Uniwersyteckiej, Łódź, ul. Matejki 34/38. Wstęp na rozprawę wolny. 3326-k

Wakacje z Wojciechem

OFERUJEMY WOLNE MIEJSCA W AUTOKARACH:

30 czerwca	z Łodzi do Zakopanego,
	z Łodzi do Sławy, Łagowa i Lubniewic,
	z Łodzi do Piły,
1 lipca	z Zakopanego do Łodzi,
14 lipca	z Łodzi do Dziwnowa i Pobierowa,
	z Łodzi do Darłowa,
20 lipca	z Zakopanego do Łodzi,
29 lipca	z Łodzi do Dziwnowa,
13 sierpnia	z Łodzi do Dziwnowa,
15 sierpnia	z Darłowa do Łodzi,
21 sierpnia	z Łodzi do Człuchowa,
28 sierpnia	z Łodzi do Zakopanego.

CENY: od 800 do 1.500 zł.

UWAGA: Biuro dysponuje w różnych okresach autokarem 40-miejscowym na wycieczki lub przewozy wczasowo-kolonijne.

Zapraszamy od poniedziałku do piątku w godz. 10—17, ul. Narutowicza 24, tel. 32-02-71.

BIURO PODRÓŻY
mgr tur. WOJCIECH MARZYŃSKI

2291-k

PRZĘDZALNIE BAWEŁNY IM. GEN. WALTERA W ŁODZI, UL. PRASKA 5/7

OGŁASZAJĄ PRZETARG NIEOGRANICZONY

na wykonanie z materiałów własnych remontu instalacji elektrycznej w naszym przedszkolu przy ul. Milionowej 55.

Praca musi być wykonana w terminie 1 lipca 1985 r. do 15 sierpnia 1985 roku. Oferty należy składać w sekretariacie przedsiębiorstwa przy ul. Praskiej 5/7 do dnia 28 czerwca br. do godz. 10.

Komisyjne otwarcie ofert nastąpi w dniu 28 czerwca br. do godz. 12 w budynku dyrekcji.

W przetargu mogą brać udział jednostki gospodarki uspołecznionej, spółdzielczej, rzemieślniczej i prywatnej.

Informacji udziela dział głównego energetyka, Łódź, ul. Milionowa 55, tel. 84-30-32 lub 84-01-00. Zastrzega się prawo wyboru oferenta, względnie unieważnienia przetargu bez podania przyczyn. 2342-k

Dziś w Radiu i TV

PONIEDZIAŁEK, 24 CZERWCA
PROGRAM I

11.57 Komunikaty. 11.59 Sygnał czasu. 12.05 Mag. informacyjny. 12.30 Kapela z Kolbuszowej. 12.45 Rolniczy kwadrans. 13.00 Komunikaty. 13.10 Radio kierowców. 13.30 Z tańcem przez wieki. 14.00 Wiad. 14.05 Magazyn muzyczny. 15.55 Radio kierowców. 16.00 Wiad. 16.05 Muzyka i aktualności. 17.30 Koncert życzeń. 18.00 Wiad. 18.05 Problem dnia. 18.20 Koncert dnia. 19.00 Mag. informacyjny. 19.30 Radio dzieciom „Aminata biegnie za piosenką" — cz. I słuch. 20.00 Dziennik. 20.15 Koncert życzeń. 20.45 Nowele Jerzego Szaniawskiego. 20.55 Rzemieślnicze sprawy. 21.00 Komunikaty. 21.05 Kronika sportowa. 21.15 Trawestacje gitarowe. 22.00 Wiad. 22.05 Zbliżenia. 22.15 W kilku taktach. 22.20 Radiowy suplement. 23.00 Wiad. 23.10 Panorama świata. 23.25 Dla tych co nie lubią rocka.

PROGRAM II

11.00 Zawsze po jedenastej. 12.10 Muzyczny non stop. 12.00 Młodzi śpiewacy. 12.25 Brzmienie gitary. 13.00 Wiad. 13.05 Serwis informacyjny (Ł). 13.10 Muzyczne penetracje (Ł). 13.20 Z malowanej skrzyni. 13.30 Album operowy. 14.00 Przegląd płytowy. 14.30 Folklor na maple świata. 15.00 A. Quinn — „Grzech pierworodny" — fr. 18. 15.10 Muzyka młodych. 16.00 Międzynarodowy Rok Muzyki Bacha i Haendla. 16.50 A. MacLean: „H.M.S. Ulisses" — fr. 5. 17.00 Wiad. 17.05 Rozwiązanie zagadki muzycznej (Ł). 17.10 Aktualności dnia (Ł). 17.30 „Śladami historii" — aud. (Ł). 18.00 Kolekcjoner i jego zbiory (Ł). 18.30 Klub Stereo. 19.30 Wieczór w filharmonii. 20.55. Wiad. 21.00 Wieczorne refleksje 21.05 Piosenki ze scenki. 21.30—100 Wieczór literacko-muzyczny. 21.30 Nagrania wieczoru. 21.40 „Gibraltar 1943 — czy pilot Prchel kłamał?". 22.10 Słuchajmy razem. 23.00 M. Dąbrowska: „Przygody człowieka myślącego" — fr. 27. 23.20 Dzieła i opinie.

PROGRAM III

11.00 Jutro może być za późno — aud. 12.20 Muzyczny Interklub. 11.50 Peter Jaros: „Tysiącletnia pszczoła" — odc. 23. 12.00 Serwis Trójki. 12.05 W tonacji Trójki. 13.00 Powtórka z rozrywki. 14.00 Mistrzowie batuty. 15.00 Serwis Trójki. 15.05 Wakacje na dwóch kółkach. 15.10 Premiery i bisy. 15.50 Ross MacDonald: „Pożegnalne spojrzenie" — odc. 4. 16.00 Zapraszamy do Trójki. 19.00 Codziennie powieść H. Sienkiewicz: „Ogniem i mieczem" — odc. 11. 19.30 Trochę swingu... 19.50 P. Jaros: „Tysiącletnia pszczoła" — odc 24. 20.00 Katalog nagrań. 20.45 Klub Trójki: „Miłość od pierwszego wejrzenia" — cz. I. 21.00 Trzy kwadranse jazzu. 21.45 Klub Trójki — cz. II. 22.05 Inf. sport. 22.15 Nowa muzyka. 22.45 Przeczytajcie raz jeszcze — cz. I. 23.00 Zapraszamy do Trójki. 23.50 Henry Miller: „Sexus" — odc. 13.

PROGRAM IV

11.00 Horyzonty wiedzy. 11.30 Wokaliści polscy. 11.50 Sygnał czasu. 12.05 Wiad. 12.10 Odpowiedzi słuchaczom. 12.20 Zespoły instrumentalne. 12.30 „Matysiakowie" — odc. 13.00 Świat wokół nas. 13.25 Koncerty kompozytorów czeskich. 14.00 Popołudnie Młodych. 16.00 Lektury nastolatków — B. Jurcy: „Jagoda" — odc. 15. 16.10 Leksykon lekkiej muzy. 16.30 Widnokrąg. 17.00 Wiad. 17.05 Primadonna stulecia Maria Callas. 18.00 Radiowy Poradnik Językowy 18.10 Piosenki Warszawy. 18.40 Studio Ekspertów. 19.30 Wiad. 19.40 Język rosyjski. 19.55 Wychowanie morskie. 20.20 Wieczór Muzyki i Myśli. 22.00 Akademia muzyki. 22.50 Lektury Czwórki. 23.00 Muzykoterapia. 23.30 Człowiek i Nauka. 23.50 Wiad. 23.55 Kalendarz Radiowy.

TELEWIZJA
PROGRAM I

15.55 NURT
16.25 DT — wiadomości
16.30 „Encyklopedia TDC"
16.55 Kino zwierzyńca — „Ogrody zoologiczne świata" — Lizbona
17.20 DT — wiadomości
17.30 „Muzyczny portret" — Maria Fołtyn
18.05 Telewizyjny informator wydawniczy
18.20 „Między polem a stołem"
19.00 Dobranoc — „Dom dla lamparta"
19.10 „Echa stadionów"
19.30 Dziennik
20.00 Publicystyka
20.15 Teatr Telewizji — Scena Faktu — Ryszard Frelek — „Jałta 1945 — dzień siódmy, 10 lutego"
21.05 „Żołnierskie wyróżnienie" — wojskowy prog. dok.
21.40 DT — komentarze
22.00 „Wieczór filmowy"
22.55 DT — wiadomości

PROGRAM II

17.05 „Zacznijmy od poniedziałku" — „Grzeczność, wychowanie, kultura na co dzień"
17.30 „Poza ziemią" — Silkon
18.00 „Krajobrazy kultury"
18.30 Wiadomości (Ł)
19.00 „Zatrzymane w kadrze"
19.20 Przeboje „Dwójki"
19.30 Dziennik
20.00 Koncert galowy z okazji 200-lecia baletu polskiego — transmisja z Teatru Wielkiego w Warszawie (1)
21.00 DT — wydarzenia telefon „Dwójki"
21.20 Koncert galowy z okazji 200-lecia baletu polskiego (2)
22.40 Gorąca linia — tylko dla dorosłych
23.10 DT — wiadomości

W dniu 19 czerwca 1985 roku zmarła nasza najukochańsza Siostra i Ciocia

Ś. † P.

JADWIGA ZDANOWICZ

MGR FARMACJI

Pogrzeb odbędzie się w poniedziałek, 24 czerwca 1985 r. o godz. 15.45, na Cmentarzu Wojskowym na Dołach, o czym zawiadamiają z głębokim żalem

SIOSTRA z RODZINĄ.

W dniu 21 czerwca 1985 roku zmarła

Ś. † P.

WŁADYSŁAWA TULKOWSKA

Uroczystości pogrzebowe odbędą się na cmentarzu rzymskokatolickim przy ul. P. Skargi w Zgierzu, w dniu 25 czerwca br. o godz. 15.30 o czym zawiadamiają pogrążeni w smutku.

SYN, SYNOWE i WNUCZKI.

Z głębokim żalem zawiadamiamy, iż w dniu 20 czerwca 1985 roku zmarł

Ś. † P.

ANDRZEJ JURAŚ

Pogrzeb odbędzie się dnia 25 czerwca 1985 roku (wtorek), o godz. 15.30 z kaplicy cmentarza rzymskokatolickiego na Zarzewie. Pogrążeniu w żalu:

ŻONA, CÓRKA, RODZICE, SIOSTRY i POZOSTAŁA RODZINA.

Z głębokim żalem zawiadamiamy, że w dniu 21 czerwca 1985 roku zmarł ukochany Syn i Wujek

Ś. † P.
INŻ.

LESZEK SKOWROŃSKI

żył lat 59

Uroczystości żałobne odbędą się w dniu 25 czerwca br. (wtorek) o godz. 13 na cmentarzu katolickim przy ul. Ogrodowej.

MATKA, SIOSTRZENICA i pozostała RODZINA

Górnik wygrał z Widzewem i zdobył mistrza Polski

1:0 — Leszczyk (42 min.)
1:1 — Cyroń (48 min.)
1:2 — Komornicki (64 min.)
WIDZEW: Bolesta — Kamiński, Dziuba, Wójcicki, Przybyś — Myśliński (od 75 min. Barcz), Kajrys, Kuniczuk (od 70 min. Kasperkiewicz), Leszczyk — Dziekanowski, Smolarek.
GÓRNIK: Cebrat — Ossowski, Dankowski, Leśnik (od 48 min. Cyroń), Kostrzewa — Majka, Matysik, Pałasz, Komornicki (od 81 min. Zalastowicz) — Zgutczyński, Klemenz.
Sędziował: K. Czermanowicz (Szczecin).

Wśród 19 tys. widzów obecnych na widzewskim stadionie znalazła się kilkutysięczna „kolonia" kibiców z Zabrza. Ale nie tylko. Na trybunie zjawili się niecodzienni goście. Zbigniew Boniek z dawnymi widzewiakami Markiem Piętą i Zdzisławem Kostrzewińskim, przedstawiciele PZPN, trenerzy reprezentacji Polski, wreszcie wysłannicy korsykańskiej Bastii, którzy myślą o pozyskaniu Marka Dziuby.

Widzew miał szanse na mistrzostwo jeśli pokonałby górników z Zabrza co najmniej dwoma bramkami, przy przegranej Legii w Szczecinie. I przez dwadzieścia minut po rozpoczęciu łodzianie uzyskali wyraźną przewagę. Już w drugiej minucie po akcji Smolarka Wójcicki uderzył piłkę głową, ale Cebrat w porę interweniował. Potem był w sytuacji sam na sam Leszczyk, następnie Kajrys, a po nim Myśliński. Zabrscy piłkarze czujnie grali w defensywie, rozbijali przed polem karnym ataki przeciwnika i jak mogli starali się zwalniać akcje, przetrzymać napór Widzewa, bo remis w pełni urządzał gości, dając im nadzieję na powrót po trzynastu latach na mistrzowski fotel. Widzewiacy jednak nie ustawali w atakach. Dwukrotnie widowiskowym slalomem między obrońcami Górnika popisał się Smolarek. ale gola zdobył Leszczyk wykończając celnym strzałem głową akcję Kajrysa i Wójcickiego. Było to jeszcze za mało na spełnienie marzeń o tytule, ale zadatek na to już był.

Zdenerwowany trener Kostka, wyprowadzając po przerwie swoją drużynę dawał gorączkowe uwagi Dankowskiemu. W podobny sposób instruowany był przez T. Gapińskiego Dziuba. Natomiast B. Waligóra nie odrywał od ucha małego tranzystorka, słuchając meldunków zapewne ze szczecińskiego boiska. W trzy minuty po rozpoczęciu drugiej połowy łódzkiego meczu wprowadzony w miejsce Leśnika Cyroń zdobył przy niezbyt szczęśliwej interwencji Bolesty wyrównującego gola. Górnik znów szedł w tym momencie na mistrza, bo w Szczecinie po 45 minutach gry był remis. Spod zegara gdzie usadowili się kibice z Zabrza głośno skandowano nieustannie „Górnik — mistrzem!".

Kiedy Komornicki z wolnego uzyskał dla Górnika drugą bramkę, Ossowski zwolniony został z obowiązku bacznego pilnowania Smolarka. Salwami śmiechu zebrana na widzewskim stadionie publiczność przyjmowała meldunki z innych pierwszoligowych stadionow. Zastanawiano się nad rozstrzelaniem się naraz piłkarzy Radomiaka i „snajperów" z Poznania. A to nie były jedyne „atrakcje" ostatniej kolejki w I lidze. Zastanawiano się też dlaczego drugie połowy spotkań w Szczecinie i Gdańsku rozpoczęły się z „poślizgiem". Cóż, wielce interesująco finiszowała tegorocznej wiosny piłkarska ekstraklasa.

Górnik mistrzem, a los Wisły podzielił Radomiak.

WIESŁAW WRÓBEL

RUCH CHORZÓW — ŁKS 2:0 (2:0)

Wygrana gospodarzy na jubileusz

1:0 — Mirosław Bąk (25 min.).
2:0 — Mirosław Bąk (37 min.).
RUCH: Jojko — Kamiński, Waleszczyk, Chorzewski, Pałka (od 70 min. Nowak) — Walot, Szewczyk, Jaworski (od 75 min. Kornas) — Warzycha, Mikulski, Bąk.
ŁKS: Bako — Różycki (od 46 min. Gostyński), Wesołowski, Gajda, Sybilski — Chojnacki, Gierek, Kruszankin — Baran (od 55 min. Więzik), R. Robakiewicz, Ziober.
Żółtą kartkę otrzymał: Różycki.

Chorzowski Ruch obchodził w niedzielę jubileusz 65-lecia swego istnienia. Gospodarze wyszli więc na boisko z ogromną wolą wygrania tego ligowego pojedynku, by tym samym uczcić ten jubileusz. Początek meczu nie zapowiadał jednak końcowego sukcesu „niebieskich", jak popularnie określa się tę drużynę, która ani razu nie zdegradowana została (jako jedyny klub w Polsce) do drugiej ligi. Łodzianie od początku mieli zdecydowaną przewagę, przeprowadzali składne i niebezpieczne akcje. Zdobyli nawet gola, lecz nie został on uznany przez prowadzącego zawody p. **Bartosiaka** z Krakowa. W miarę jednak upływu czasu Ruch zaznaczał swoją przewagę. Mimo padającego deszczu przeprowadzał składne akcje, a dwukrotnie na listę strzelców wpisał się **Mirosław Bąk**, po indywidualnych akcjach i w ten sposób ustalił końcowy rezultat.

W drugiej połowie gra była wyrównana. Gospodarze zadowoleni byli z prowadzenia, natomiast goście ograniczali się do kontrataków, którym jednak brakło wykończenia i przede wszystkim celności strzałów. W Ruchu najlepsze recenzje zebrali: **Bąk, Mikulski i Szewczyk**, zaś w ŁKS najlepszymi zawodnikami byli: **R. Robakiewicz i Ziober.**

Tak więc piłkarze ŁKS trenowani przez **Z. Gutowskiego** zakończyli rozgrywki na szóstym miejscu w tabeli. Jeszcze przed rozpoczęciem wiosennej rundy przepowiadano im spadek z ligi. Okazało się, że w tej jedenastce, chyba najmłodszej w lidze, drzemią ogromne rezerwy. Ciekawe więc jak zespół ten zaprezentuje się w nowym cyklu rozgrywek. Interesującym nabytkiem jest **Krzysztof Gostyński** z Włókniarza Kalisz. W Chorzowie popisał się kilkoma udanymi zagraniami, a po jednym ze strzałów o mało nie zdobył gola. **Jojko** musiał wykazać się nieprzeciętnymi umiejętnościami by obronić ten strzał.

WYNIKI 30 KOLEJKI EKSTRAKLASY: Widzew — Górnik Z. 1:2 (1:0), Ruch — ŁKS 2:0 (2:0), Pogoń — Legia 1:1 (0:1), Lech — Zagłębie 6:0 (2:0), Wisła — Bałtyk 2:3 (1:1), Radomiak — Górnik Włb. 5:1 (3:0), Lechia — Śląsk 3:2 (1:1), GKS — Motor 2:2 (1:0).

KOŃCOWA TABELA

1.	**GÓRNIK Z.**	42:18	38—16
2.	Legia	41:19	36—19
3.	**WIDZEW**	38:22	34—16
4.	Lech	38:22	41—31
5.	Zagłębie	31:29	37—38
6.	**ŁKS**	30:30	31—32
7.	Ruch	29:31	28—28
8.	Górnik Włb.	29:31	32—35
9.	Motor	27:33	30—36
10.	GKS	26:34	22—28
11.	Pogoń	26:34	29—36
12.	Lechia	26:34	23—34
13.	Bałtyk	26:34	22—35
14.	Śląsk	25:35	34—36
15.	Radomiak	25:35	29—32
16.	Wisła	21:39	19—33

Jemu zresztą szczególnie zawdzięczają „niebiescy", że nie stracili w tym meczu bramki.

(Szym.)

NA ŁÓDZKIM TARTANIE

Ani Holwek ani Sira...

Nie doszło niestety tym razem do pojedynku tych zawodników jako że Holwek w ogóle nie pojawił się na tych mistrzostwach. W tej sytuacji na konkurencję zapowiadającą największe emocje wyrosło 200 m mężczyzn, w którym spotkać się mieli P. Małolepszy (Start), (2 lata temu uważany za nadzieję polskiego sprintu), który w tym sezonie ustanowił rekord życiowy na 200 — 21,53, a właśnie M. Sirą (AZS), również bijącym ostatnio rekordy życiowe (400 — 46,82 i 200 — 21,72). Również i do tego spotkania nie doszło, ponieważ zawodnik AZS nie dopełnił drobnej formalności i sędziowie zgodnie z regulaminem nie dopuścili go do biegu. Tak więc wszystko było tak jak być powinno, porządek na stadionie był, na bieżni też, tyle tylko, że nie było emocji dla których w końcu ludzie na zawody przychodzą. A tak narzekamy, że nasi najlepsi nie chcą startować w Łodzi bo nie mają z kim rywalizować. Zresztą i tak spośród łódzkich kadrowiczów ponad połowy nie było podczas minionego weekendu na tartanie AZS.

Na miano najlepszego wyniku urósł rekord okręgu Doroty Jedrzejczak (AZS) na 100 m ppł — 14,31. H. Szczepaniak (ŁKS) co prawda nie ustanowiła rekordu Łodzi (rywalizuje przecież z samą E. Woźniak), niemniej jednak jej 11,92 sek. na 100 m. posiada dużą wartość.

Ciekawsze wyniki: kobiety — 400 ppł — J. Wysocka (AZS) — 62,38 sek; skok w dal — E. Śliwa (Start) 6,10 m; rzut oszczepem — E. Kłos (Start) — 48,12 m, skok wzwyż — J. Kowalczyk (Start) — 174 cm. Mężczyźni — skok w dal — K. Kaniecki (Start) — 7,68 m; 110 ppł — K. Spychała (AZS) — 14,1 s. (znów popsuła się fotokomórka); trójskok — A. Grabarczyk (Start) — 15,84 m; 400 — M. Sira (AZS) — 49,23 s; 400 ppł — M. Zajdlic (AZS) 53,78 s; 100 — J. Marlicki (Start) — 10,99 s (junior mł.): 200 — P. Małolepszy (Start) — 22,13 s; skok wzwyż — J. Lipiński (Start) — 203 cm. (maj)

Janusz Oskaldowicz w „Złotym Kasku" »Dziennika Łódzkiego«

W sobotę i niedzielę Piotrków żył wyścigami motocyklowymi. Rozegrano tu 5 i 6 eliminację mistrzostw Polski w motocyklowych wyścigach drogowych. Wyścigowe motocykle powróciły znów na ulice Piotrkowa za sprawą Automobilklubu Piotrkowskiego. Podobne zawody rozgrywano tu w latach 60-tych.

Przyjechali do Piotrkowa najlepsi w kraju zawodnicy, broniący tytułów mistrzowskich: A. Wajda, R. Seredyński, Z. Lewandowski, Zb. Lewandowski i J. Oskaldowicz. W eliminacjach wystartowało 116 zawodników z 11 klubów a najliczniej reprezentowany był klub „Wyczół" z Gościeradza.

J. Oskaldowicz z MKM „Dąbrowa" Łódź, 6-krotny mistrz Polski z powodzeniem walczący o punkty również w Pucharze Pokoju i Przyjaźni, startujący w formule 250, junior — najcięższych motocykli, był tym razem zdecydowanym faworytem. Mimo kłopotów z motocyklem (defekt skrzyni biegów podczas obowiązkowych treningów), na szczęście w porę usuniętych, nie dał tym razem szans swym rywalom i był klasą dla siebie, zdobywając największą z możliwych liczbę punktów za obie eliminacje — łącznie 48. Po dwóch pierwszych, kieleckich eliminacjach, gdzie wywalczył 34 pkt, z uzyskanymi w Piotrkowie punktami objął zdecydowane prowadzenie w swojej klasie mając na swym koncie 82 ptk. **Łodzianin wygrał też rozegrany na zakończenie piotrkowskich eliminacji wyścig handicapowy o puchar prezydenta Piotrkowa, puchar „Tygodnika Piotrkowskiego" i tradycyjną nagrodę „Dziennika Łódzkiego" — Złoty Kask.** Uznanie kibiców zyskał też sobie zawodnik stołecznego klubu motocyklowego R. Urbański, walczący w dwóch klasach — junior 125 i 175 b, zajmujący w obu tych klasach czołowe lokaty i miejsca na podium dla najlepszych. Dzielnie walczyli też najmłodsi motocykliści 13—17-letni, startujący w formule „Simson-Enduro" 50 ccm, punkty w tej klasie zdobywali również łodzianie a ulubieńcem wszystkich był najmłodszy i najmniejszy K. Kiełbik z „Dąbrowy".

Dobra pogoda, tysiące widzów, a także interesująca i widowiskowa trasa zlokalizowana na ulicach w obrębie największego piotrkowskiego osiedla mieszkaniowego, sprawna organizacja sprzyjały imprezie, która być może, wpisana zostanie na stałe do sportowego kalendarza woj. piotrkowskiego.

MAREK MIZIAK

R. Szurkowski znów się ściga

Prologiem (5,7 km) w Siedlcach rozpoczął się XXXIV kolarski wyścig Dookoła Mazowsza. Na starcie stanęło 135 kolarzy polskich oraz 6-osobowa drużyna Holandii.

Wyścig, jak twierdzi R. Szurkowski, jest najsilniej obsadzoną krajową imprezą w tym roku. Prócz zawodników biorących udział w wyścigach dookoła NRD i Jugosławii przyjechali na imprezę „Sztandaru Młodych" wszyscy czołowi kolarze. Obecni są w komplecie uczestnicy XXXVIII WP, wszyscy kadrowicze — szosowcy, jest kadra narodowa torowców, a nawet... przełajowców z G. Jaroszewskim. Startuje nawet sam trener R. Szurkowski.

W prologu dominowali właśnie torowcy. Zwyciężył L. Stępniewski z Żyrardowianki przed szosowcem S. Krawczykiem (Legia), A. Sikorskim (Gryf). Czwarty był L. Piasecki.

Natomiast I etap z Siedlec do Ostrowi Maz. (131 km) wygrał Z. Jaskuła (Wielkopolska) przed J. Leśniewskim (Agromel) i M. Mazurkiem (Victoria). Liderem jest J. Leśniewski.

4×400 poniżej 3 minut

Przez dwa dni miłośnicy lekkiej atletyki pasjonowali się meczem dwóch lekkoatletycznych potęg NRD i ZSRR. W obu zespołach na stadionie w Erfurcie wystąpiło wiele znakomitych zawodniczek i zawodników. W punktacji ogólnej zwyciężył zespół NRD 189:178. Również w rywalizacji kobiet lepsze okazały się zawodniczki NRD — 88:67. Natomiast w punktacji mężczyzn zwycięstwo odniosła ekipa ZSRR 111:101.

Padło wiele znakomitych rezultatów. Nie wiadomo co wyżej oceniać: czy rezultat V. Maia w trójskoku 17,50 czy wyczyn czwórki biegaczy NRD w sztafecie 4x400 m. Niewiele zespołów może pochwalić się pokonaniem granicy 3 min. na tym dystansie.

Wspaniale zaprezentowały się miotaczki radzieckie. G. Sewinkowa popisała się wspaniałą serią w rzucie dyskiem. Każdy rzut i zawsze „siedemdziesiątka". Natomiast N. Lissowskaja pchnęła kulą na odległość 21,73 m.

* * *

Rozegrano półfinał Pucharu Świata w chodzie sportowym. Bardzo dobrze spisali się nasi zawodnicy, którzy po ogromnie zaciętej — trwającej do ostatniej chwili — walce zakwalifikowali się do rozgrywki finałowej Odbędzie się ona w Douglas (W. Brytania) w dniach 28—29 września. W końcowej punktacji zawodów półfinałowych (wśród mężczyzn) wygrała reprezentacja Hiszpanii 85 pkt. przed Polską 85 pkt. (o wyższości rywali zadecydowało, zgodnie z regulaminem, zwycięstwo naszych konkurentów na 50 km). Oba te zespoły wystąpią w finale.

* * *

W Pradze, na strahovskim stadionie, odbyły się w sobotę lekkoatletyczne zawody zaliczane do punktacji Grand Prix — 34 Memoriału E. Rosickiego. Bieg na 400 m ppł wygrała G. Błaszak, która czasem 54,44 ustanowiła rekord Polski.

Polki mistrzyniami Europy

Na strzelnicach mistrzostw Europy w skeecie zespół w składzie E. Bednarczuk, D. Chytrowska-Mika oraz I. Głyda zdobył tytuł mistrzyń Europy w skeecie podczas mistrzostw w Antibes.

Polki zgromadziły 411 pkt. i wyprzedziły Szwecję — 409 i Włochy 395 pkt.

Ponadto E. Bednarczuk zajęła drugie miejsce z wynikiem 186 pkt., D. Chytrowska była 5 — 181 pkt.

W SKRÓCIE

LEKKA ATLETYKA. Świeżo upieczony rekordzista świata w trójskoku Amerykanin W. Banks zwyciężył na mityngu lekkoatletycznym w Berkeley rezultatem 17,07 m.

Drugi Y. Ueta (Japonia) zanotował zaledwie 16,36 m.

PIŁKA NOŻNA. W Koninie odbył się mecz młodych piłkarzy Polski i NRD (do lat 15), który wygrali polscy piłkarze 1:0, zdobywcą bramki był P. Chodakowski.

PŁYWANIE. Na zawodach we Wrocławiu ustanowiono dwa rekordy Polski. Pierwszy na 100 m st. dow. mężczyzn A. Wojdat (Olimpia Poznań) — 52,43 sek., drugie miejsce zajął w tej konkurencji D. Andrzejczak (Start Łódź) — 54,21 sek.

Drugi rekord kraju ustanowił na 200 m st. klasycznym mężczyzn A. Niemczycki (Śląsk Wrocław) — 2.33,62 min.

ŁUCZNICTWO. W Sofii odbywają się międzynarodowe zawody w łucznictwie. Najlepszy wynik uzyskała zawodniczka radziecka Rustamowa, która w pojedynczej rundzie FITA ustanowiła nowy rekord świata wynikiem 1331 pkt.

SZACHY. G. Szmacińska przegrała po dogrywce z Rumunką Icman w szóstej rundzie turnieju szachowego w Tapolcy. Po sześciu rundach prowadzą Szmacińska, Mira (Austria) i Gheinze (NRD) — po 4 pkt.

PIŁKA RĘCZNA. Polacy zajęli 5 miejsce w zakończonych w RFN AMS. W decydującym meczu pokonali oni Koreę Płd. 41:29.

KOLARSTWO. O. Ludwig wygrał wyścig kolarski Dookoła NRD wyprzedzając D. Radtkego i J. Heppnera.

SIATKÓWKA. W towarzyskim meczu kobiet RFN przegrała z Węgrami 2:3.

W Tokio zakończył się międzynarodowy turniej w siatkówce kobiet. W ostatnich spotkaniach Kuba pokonała Japonię 3:2, a Korea Płd. zwyciężyła reprezentację japońskich uniwersytetów 3:0.

Nasi w grupie drugiej

W Amsterdamie odbyło się losowanie mistrzostw Europy w siatkówce, które rozegrane zostaną w Holandii od 29 września do 6 października br. Polskie siatkarki znalazły się w grupie drugiej, razem z zespołami ZSRR, RFN i Francji.

Siatkarze trafili również do grupy drugiej razem z CSRS, Hiszpanią i Rumunią.

Składy pozostałych grup: KOBIETY — grupa I — NRD Bułgaria, CSRS i Grecja; grupa III — Węgry, Holandia, Rumunia i Włochy.

MĘŻCZYŹNI — grupa I — ZSRR, Włochy, Grecja i Szwecja; grupa III — Bułgaria, Holandia, Francja i Jugosławia.

* * *

W Rostocku zakończył się międzynarodowy turniej w siatkówce kobiet. Polki w meczu o trzecie miejsce przegrały z Rumunkami 2:3 (14:16, 15:12, 17:15, 10:15 i 7:15). Mecz był bardzo zacięty i trwał w sumie 126 minut.

Łodzianie górą

W Olsztynie rozegrano drugą eliminację tegorocznych rajdowych, samochodowych mistrzostw strefy centralno-wschodniej.

W klasyfikacji generalnej imprezy triumfowali łódzcy kierowcy. Zwyciężył M. Błaszczyński na „Oplu-Mancie" przed K. Kolinką na „Renault-5 Alpine". Natomiast w grupie „A" „maluchów" najlepszym okazał się S. Jatczak (wszyscy Automobilklub Łódzki).

Juventus odwołuje się

Juventus Turyn składa odwołanie od decyzji UEFA. Oświadczenie takie złożył prezes Juventusu, G. Boniperti, po konsultacji z adwokatem, V. Caisottim de Chiusano, wiceprezesem tego klubu. „Kara nałożona na nasz klub — nakaz rozgrywania dwóch meczów pucharowych na własnym stadionie przy pustych trybunach — jest za wysoka" — oświadczył dziennikarzom włoski prawnik i dodał, że naraża turyński klub m.in. na znaczne straty finansowe.

Włoska prasa ostro krytykuje decyzję UEFA dotyczącą tragicznych wydarzeń na stadionie Heysel w Brukseli. Podziela opinię działaczy klubu, pisząc o krzywdzie, jaka dotknęła Juventus.

Remis i porażka „w ostatkach" drugiej ligii

Równolegle z rozgrywkami piłkarskiej ekstraklasy zakończyli mistrzowską rywalizację przedstawiciele drugiej ligi. Ostatnia runda spotkań nie była zbyt pomyślna dla jedenastki pabianickiego Włókniarza, natomiast łódzki Start zremisował wyjazdowe spotkanie w Kielcach z Błękitnymi.

Prawdą jest, że w drugiej grupie II ligi końcowe rezultaty spotkań nie miały żadnego znaczenia dla obsady ostatnich miejsc w tabeli, lecz chyba pabianiccy sympatycy mieli prawo liczyć na bardziej skuteczną grę swego zespołu. Tymczasem biało-zieloni przegrali 0:4 (0:2) ze Stalą Stalowa Wola trenowaną przez byłego szkoleniowca ŁKS i Bałtyku — Mariana Geszkego. Bramki dla zwycięzców strzelili: **Śmietana 2 (54 i 60 min.), Weselak (31 min.) i Strzelec (87 min.)** Włókniarz w tym meczu grał w następującym składzie: **Peresada — Sotyn, Komorowski, Bardelski, Teodorczyk — Skrydalewicz (od 46 min. W. Nowak), Ciesielski, Bąkiewicz, Skibiński (od 56 min. Aniol) — Urbaniak, Rosiński.**

Goście od początku spotkania narzucili ostre tempo i raz po raz pod bramką **Peresady** dochodziło do gorących sytuacji. Goście do przerwy dwukrotnie celnie umieścili piłkę w siatce, a o ich przewadze niech świadczy najlepiej stosunek rogów: 7—1 na ich korzyść. **Po przerwie gospodarze rzucili się do odrabiania strat, lecz klasyczna, piłkarska kontra ostudziła ich zapały. Przy stanie 3:0 dla Stali skończył się już mecz. Włókniarz nie wierzył już w odrobienie strat, natomiast goście zbytnio się nie wysilali dokumentując swoją przewagę zdobyciem jeszcze jednego gola na trzy minuty przed zakończeniem tej ligowej rywalizacji.**

GRUPA I: Zagłębie L. — Olimpia 3:0 (2:0), Chrobry — Stilon 0:1 (0:1), Zawisza — Piast 1:2 (0:1), Ślęza — Gwardia 2:5 (0:2), Zagłębie Włb. — Moto 0:2 (0:0), Chemik — Szombierki 2:0 (1:0), Victoria — Odra 3:3 (1:1), AKS — Stal Sz. 0:1 (0:0).

TABELA

1.	**Zagłębie L.**	40:20	38—21
2.	Gwardia	38:22	56—30
3.	Szombierki	37:23	31—20
4.	Odra	36:24	46—34
5.	Zawisza	35:25	41—29
6.	Olimpia	33:27	35—30
7.	Piast	32:28	32—30
8.	Stal Stocznia Sz.	31:29	23—28
9.	Moto	30:30	30—27
10.	Chrobry	27:33	20—28
11.	Ślęza	26:34	33—37
12.	Zagłębie Włb.	26:34	31—38
13.	Victoria	24:36	15—28
14.	Stilon	24:36	20—36
15.	Chemik	22:38	20—35
16.	AKS Niwka	19:41	28—48

Smutne więc było zakończenie sezonu w Pabianicach. Wszyscy głośno zastanawiali się czy na taką postawę jedenastki miejscowych miała świadomość, że po raz ostatni w tych rozgrywkach poprowadził ich do boju — **Andrzej Dobroczek.** Podczas zakulisowych rozmów wiele mówiło się, że nowym szkoleniowcem ma być... **Jacek Machciński.** Sam zainteresowany nie wypowiedział się jeszcze na ten temat...

Piłkarze Startu zremisowali na wyjeździe z Błękitnymi Kielce 3:3 (1:1). Bramki dla Startu strzelili: Gajewski (44 min.), Łuczyński (67 min.) i Krzyczmanik (84 min.), dla gospodarzy: Gębura (35 min. — rzut karny), Borycki (60 min.) i Gniady (71 min.). Ten rezultat trzeba uznać za sukces, wszak bałucka jedenastka wystąpiła osłabiona brakiem **Kasperkiewicza i Bareza,** którzy służą sąsiedzką pomocą Widzewowi. Był to również ostatni mecz trenera **Mariusza Łaskiego,** który żegna się z tym klubem po czterech latach pracy. Wszystko więc wskazuje na to, że nowym szkoleniowcem ma być były szkoleniowiec Włókniarza Pabianice i ostatnio kieleckiej Korony — **Czesław Fudalej.** Chyba, że...

Awans do ekstraklasy wywalczyły zespoły Zagłębia Lubin i mieleckiej Stali. Zaskoczeniem mimo wszystko jest sukces Zagłębia. W momencie kiedy drużynę tę obejmował, jeden z najlepszych trenerów młodego pokolenia — **Eugeniusz Różański** znajdowała się ona na 11 miejscu w tabeli. Dziś jest w gronie najlepszych polskich zespołów. W nowym sezonie zespół ten rozgrywać swe mecze będzie na nowym, ślicznym obiekcie mogącym pomieścić 35 tysięcy widzów. Skoro jesteśmy już przy tej jedenastce, to głośno mówi się o tym, że nowym szkoleniowcem tego klubu ma zostać **Leszek Jezierski.** W rachubę wchodzą także lubelski Motor i warszawska Legia.

(szym.)

GRUPA II: Włókniarz — Stal. St. Wola 0:4 (0:1), Górnik K. — Korona 3:0 (2:0), Polonia W. — Cracovia 1:2 (0:1), Polonia B. — Resovia 2:0 (1:0), Avia — Stal M. 0:2 (0:2), Stal Rz. — Jagiellonia 1:1 (1:0), Hutnik — Igloopol 1:2 (0:0), Błękitni — Start 3:3 (1:1).

TABELA

1.	**Stal M.**	40:20	35—18
2.	Igloopol	38:22	40—23
3.	Hutnik	36:24	35—19
4.	Górnik	34:26	32—27
5.	Stal. St. W.	31:29	25—16
6.	**START**	31:29	39—32
7.	Jagiellonia	31:29	27—25
8.	Korona	31:29	29—30
9.	**WŁÓKNIARZ**	31:29	23—25
10.	Polonia B.	30:30	26—24
11.	Resovia	30:30	19—22
12.	Błękitni	29:31	30—34
13.	Stal Rz	26:34	20—31
14.	Avia	22:38	21—31
15.	Polonia W.	22:38	16—38
16.	Cracovia	18:42	17—39

Łodzianie górą

W Olsztynie rozegrano drugą eliminację tegorocznych rajdowych, samochodowych mistrzostw strefy centralno-wschodniej.

W klasyfikacji generalnej imprezy triumfowali łódzcy kierowcy. Zwyciężył M. Błaszczyński na „Oplu-Mancie" przed K. Kolinką na „Renault-5 Alpine". Natomiast w grupie „A" „maluchów" najlepszym okazał się S. Jatczak (wszyscy Automobilklub Łódzki).

Komunikat Totka

DUŻY LOTEK
I LOSOWANIE
16, 22, 24, 27, 35, 47
dod. 32

II LOSOWANIE
5, 11, 14, 17, 19, 48