RADNI UFUNDUJĄ KOLONOSKOP DLA SZPITALA - str. 3

Ktoś strzelał do orła - str. 3

Tygodnik Ziemi Łowickiej

Cena **2,20 zł**
(w tym 7% VAT)

Czwartek,
4 października 2007 r.

Rok XVII, nr 40 (744)

ISSN 1231-479X
Index 326097 (dot. RUCH)

Nowy ŁOWICZANIN

TYGODNIK LOKALNY

Dziś piszemy:

- **Trzy ofiary śmiertelne** pod wiaduktem w Krępie. czytaj na str. 2
- **Taksówki mają postój na Nowym Rynku.** Szykuje się jeszcze jeden na Bratkowicach. czytaj na str. 6
- **Dużo się działo w Bełchowie.** czytaj na str. 27 i 29
- **Poemat Katyński Zbigniewa Kostrzewy ponownie wydany** - i to nie tylko po polsku. czytaj na str. 15
- **Nie będzie rozkładanych trybun** na stadionie Pelikana. czytaj na str. 4

Kolegia nauczycielskie w Łowiczu pustoszeją

W tym roku nie otwarto kierunków języka polskiego, matematyki i języka francuskiego.

Naukę w roku akademickim 2007/2008 rozpocznie tu zaledwie 32 słuchaczy pierwszego roku, a tylko 57 kandydatów ubiegało się o przyjęcie do tego studium. Skromne zainteresowanie kierunkiem matematyka z informatyką oraz język polski z kształceniem zintegrowanym spowodowało, że tych - podstawowych przecież kiedyś kierunków - w ogóle nie otwarto. Przyjęto słuchaczy tylko na jedną specjalizację: pedagogikę z wychowaniem fizycznym i zdrowotnym. Łącznie w Kolegium Nauczycielskim w rozpoczynającym się roku uczyć się będzie nieco ponad 130 słuchaczy.

Dyrektor Bogdan Talarowski przyczyn szuka w niżu demograficznym oraz sytuacji prawnej słuchacza kolegium, który nie ma statusu studenta, a to oznacza brak uprawnień do otrzymania kredytu studenckiego, stypendiów naukowych, sportowych i socjalnych. Jeżeli tendencja będzie się utrzymywać, będzie zmuszony do poszukiwania bardziej popularnych wśród młodych ludzi kierunków kształcenia np. wychowanie fizyczne z korektywą - a w ostateczności do wygaszania kolejnych kierunków kształcenia. Do pracy w szkole przygotuje słuchaczy 37-osobowa kadra pedagogiczna. Wśród wykładowców jest dwóch z tytułem profesora oraz 10 z tytułem doktora. - *Na szczególne wyróżnienie zasługują pracownicy gospodarczy kolegium, którzy włożyli wiele pracy w przygotowanie budynku do nowego roku szkolnego* - mówił podczas inauguracji dyrektor Bogdan Talarowski. W ciągu wakacji udało się wymienić sieć teleinformatyczną, telefoniczną, zainstalować sygnalizację alarmu przeciwpożarowego, a także wymienić część opraw oświetleniowych. Pomalowane zostały wszystkie pomieszczenia w budynku. To wszystko cieszy, jednak brak chętnych kładzie się potężnym cieniem na przyszłość placówki.

Z roku na rok spada również liczba słuchaczy funkcjonującego w tym samym budynku Nauczycielskiego Kolegium Języków Obcych. W tym roku edukację zakończył ostatni rok języka francuskiego. W kolejnych rocznikach naboru już nie było. Na język angielski przyjętych zostało wprawdzie 53 słuchaczy, na język niemiecki jednak już tylko 15. Wśród przyczyn takiego stanu rzeczy dyrektor Kolegium Językowego Marek Bielecki wymienia niż demograficzny oraz mnogość szkół wyższych publicznych i niepublicznych, które oferują większe uprawnienia studentom. - *Konieczna jest zmiana przepisów i przyznanie kolegium prawo do nadawania tytułu licencjata, gdyż nauczyciel po skończeniu kolegium ma uprawnienia do pensji niższej niż obecnie najniższa krajowa, zarobi mniej niż kasjerka w supermarkecie* - mówi dyrektor Bielecki. Łącznie w KNJO uczy się 180 słuchaczy. *(eb)*

Seminaryjna zamknięta na pół roku

Od piątku, 28 września, zamknięty został przejazd ulicą Seminaryjną pod wiaduktem kolejowym. Wyłączenie ulicy w ruchu przebiegło zgodnie z wcześniejszymi zapowiedziami drogowców, co spowodowane jest remontem trasy krajowej nr 2. Obecnie wykonywany jest nasyp pod drogę objazdową, która będzie funkcjonowała przez około pół roku. - *Trudno dokładniej określić jak długo objazd będzie obowiązywał. Może się okazać, że prace związane z remontem wiaduktu potrwają dłużej niż sam remont trasy nr 2* - mówi kierownik robót Andrzej Antosiak, reprezentujący generalnego wykonawcę, firmę Strabag. Zbudowany zostanie nowy wiadukt, dzięki czemu ul. Seminaryjna nie będzie, tak jak dotychczas, zwężana. *(eb)*

Dziś w kwartalniku

Do niniejszego numeru NŁ dołączone jest kolejne wydanie kwartalnika historycznego „Łowiczanin". Znajdziecie w nim ciekawy portret pierwszego Komisarza Rządu Polskiego na powiat łowicki w 1918 r., lekarza i społecznika z Bolimowa - dra Józefa Twarowskiego, autorstwa znanego łowickiego przewodnika Krzysztof Marka Wiśniewskiego. Publikujemy też wzruszające losy prostego żołnierza wojny bolszewickiej i września 1939 r. opowiedziane przez Liliannę Jóźwiak-Staszewską w szkicu „Blizny historii". Ponadto o osobliwych niemieckich planszach z planami budowy kąpieliska nad Bzurą, znajdujących się w łowickim archiwum państwowym oraz o największym wydarzeniu w Łowiczu przed 200 laty: wyborach burmistrza i kwaterowaniu w mieście Francuzów w kolejnym eseju historycznym pisze naczelny redaktor kwartalnika - Marek Wojtylak - w cyklu „Poczet burmistrzów miasta Łowicza". *(red.)*

Studenckie czapki jak co roku było widać na inauguracji roku akademickiego w MWSH-P, ale coraz ich mniej. O malejącej liczbie studentów „Mazowieckiej" piszemy na stronie 6, o kryzysie, jaki przechodzą łowickie kolegia nauczycielskie czytaj wyżej.

Dariusz M. jeszcze nie przesłuchany

Prawdopodobnie dopiero za kilka tygodni będzie możliwe przesłuchanie radnego powiatowego Dariusza M., zatrzymany 26 września rano pod zarzutem przyjmowania korzyści majątkowych w zamian za pośrednictwo w załatwieniu spraw urzędowych. Postępowanie w tej sprawie przejęła i prowadzi Prokuratura Okręgowa w Łodzi.

Po tym, jak Dariusz M. wyskoczył z okna na czwartym piętrze, do dziś przebywa na oddziale chirurgicznym skierniewickiego szpitala. Kwestia prawidłowości działań policji związanych z zatrzymaniem Dariusza M. badana jest w odrębnym postępowaniu. Czynności niezbędne w sprawie przeprowadził Ośrodek Zamiejscowy w Skierniewicach Prokuratury Okręgowej w Łodzi, który wystąpił do Prokuratury Apelacyjnej o wyznaczenie prowadzącego spoza województwa łódzkiego.

Z opinii biegłego lekarza wynika, że nie jest on w stanie uczestniczyć w czynnościach procesowych z uwagi na stan zdrowia - stąd nie jest on zatrzymany. Ma status podejrzanego, gdyż zarzut płatnej protekcji został mu przestawiony 26 września. - *Za kilka tygodni wystąpimy ponownie o zbadanie stanu zdrowia podejrzanego i opinię, czy może uczestniczyć w czynnościach procesowych* - mówi rzecznik Prokuratury Okręgowej w Łodzi Krzysztof Kopania. Jeżeli biegły stwierdzi, że stan zdrowia Dariusz M. się poprawił i może uczestniczyć w postępowaniu - zostanie przesłuchany. Oprócz radnego powiatowego zarzuty płatnej protekcji przedstawione zostały jeszcze ośmiu osobom, z tym że osoby te miały wręczać korzyść majątkową, a nie ją pobierać. Większość przypadków dotyczy wręczania korzyści majątkowej w zamian za pośrednictwo w Urzędzie Miejskim w Łowiczu w załatwieniu przydziału lokalu komunalnego, jeden dotyczy pośrednictwa w otrzymaniu prawa jazdy.

Większość podejrzanych przyznała się do popełnienia zarzucanych im czynów. Maksymalna wysokość wręczonej łapówki została ustalona na 7,5 tys. zł. Do chwili obecnej nie udało się ustalić wysokości jednej z wręczonych korzyści. Prokuratura przed przesłuchaniem Dariusza M. nie chce ujawniać innych szczegółów sprawy.

(eb)

REKLAMA

DWOREK EDEN WIEDEŃ
ORGANIZUJE: ▪ wesela ▪ komunie ▪ bankiety ▪ konferencje ▪ imprezy okolicznościowe
▪ WYSOKI STANDARD ▪ KLIMATYZACJA
ŁOWICZ, ul. Armii Krajowej 8a, ul. Strzelecka 69
tel./fax (046) 837-66-76, 0-502-323-404

SERWIS OPON ALICJA osobowe rolnicze TIR
▪ OPONY NOWE I UŻYWANE
▪ PROSTOWANIE FELG
▪ AKUMULATORY
▪ KLOCKI HAMULCOWE
▪ DOJAZD DO KLIENTA
ZAPRASZAMY
W RAZIE AWARII DZWOŃ
Głowno, ul. Sikorskiego 31, tel. 0-42 719-00-99

radio Victoria

Restauracja U Pana Tadeusza
organizuje: ✓ wesela ✓ poprawiny ✓ komunie ✓ bankiety ✓ imprezy okolicznościowe
we własnym lokalu lub catering
LOKAL KLIMATYZOWANY
DOMANIEWICE ul. Główna 5
Tel. (0-46) 838-36-46, 0-607-930-234

Największy wybór notebooków w Polsce
!KAREN NOTEBOOK
SALON SPRZEDAŻY W ŁOWICZU
Pl. Przyrynek 16, tel. 046 837 48 93

▪ **Hurtownia Eurocash powstaje przy Fabrycznej** - czytaj na str. 4
▪ **Trwają zebrania samorządów osiedlowych. O czym się na nich mówi** - czytaj na str. 5

Na „dwójce" potężne prace - trzeba jeździć bardzo ostrożnie - czytaj na str. 9

Zginęli pod wiaduktem

Trzy śmiertelne ofiary wypadku pod wiaduktem pod torami kolejowymi w Krępie. Zginęli, gdyż kierowca zachowywał się jak szalony.

Najnowocześniejsze konstrukcje nie pomogą, gdy kierowca nie ma wyobraźni. Z Audi zostało coś, co niekoniecznie przypomina wyglądem samochód.

Jedzie „Audicą" jak wariat, trąbi, miga światłami i wyprzedza na trzeciego... - taką informację otrzymał około godziny 20 dyżurny oficer z łowickiej Komendy Powiatowej. Policja nie zdążyła zatrzymać pirata - a byłoby to zatrzymanie dla jego dobra. Kilka minut później Audi 60 uczestniczyło w wypadku pod wiaduktem w Krępie w gminie Domaniewice. Na miejscu zginęły dwie pasażerki Audi, a kierowca zmarł na rękach lekarzy, zanim jeszcze został przewieziony do szpitala. To kolejny przykład śmierci na drodze na własne życzenie -i szósty wypadek śmiertelny w powiecie łowickim we wrześniu.

W szczątkach samochodu znaleziono dwa ciała dorosłych kobiet oraz mężczyznę w stanie krytycznym, z wieloma złamaniami, rozcięciami, zgnieceniami i prawdopodobnie wielonarządowymi uszkodzeniami wewnętrznymi. Po chwili on również zmarł. W samochodzie był jednak też dziecięcy fotelik oraz ubranka. Zachodziło więc podejrzenie, że mógł być jeszcze jeden mały pasażer. Podczas gdy jedna ekipa policjantów zajmowała się zabezpieczaniem miejsca wypadku i oględzinami, inni szukali w promieniu kilkuset metrów od miejsca wypadku dziecka, które mogło wypaść z fotelika w wyniku uderzenia. - *Pas na foteliku był przecięty, więc zakładaliśmy, że w samochodzie mogło też być małe dziecko. Nie zdążyliśmy zapytać nikogo z ofiar wypadku, czy faktycznie tak było...* - powiedział nam naczelnik Sekcji Ruchu Drogowego w łowickiej komendzie, podinspektor Leszek Okoń. Po odnalezieniu we wraku samochodu dokumentów kierowcy oraz dwóch pasażerek okazało się, że zginęło małżeństwo Marcin (39 lat) i Maria O. (38 lat) z Białegostoku oraz ich kuzynka Wioletta D. (lat 33) z Warszawy. Małżeństwo O. miało dziecko, które powinno podróżować w foteliku - o pomoc poproszona została więc Komenda Wojewódzka Policji w Białymstoku. Podczas gdy w Łowiczu trwały gorączkowe poszukiwania dziecka, policjanci z Białegostoku ustalili, że dziecko małżeństwa O. pozostało u rodziny i nie podróżowało razem z rodzicami. Fotelik i inne dziecięce przedmioty miały być prezentem związanym z odwiedzinami za granicą.

Jak doszło do tragedii?

Wypadek zdarzył się w czwartek, 27 września, około 20.10, a więc już po zapadnięciu zmroku. Policja nie ma wątpliwości, że to właśnie kierujący Audi A6 39-letni Marcin O., jadący od strony Łowicza w kierunku Łodzi, wymusił pierwszeństwo przejazdu dla jadących z przeciwka i uderzył w nadjeżdżającego TIR-a cysternę marki MAN, kierowanego przez 49-letniego Czecha Antonina S. *dok. na str. 6*

Oświetlenie uliczne nie przez całą noc

Problem zbyt wczesnego wyłączania oświetlenie ulicznego w Kiernozi sygnalizował naszemu reporterowi mieszkaniec tej miejscowości. Mówił on, że około godz. 5 rano, kiedy wiele osób wyrusza do pracy, w Kiernozi jest ciemno jak w środku nocy. Sekretarz gminy Jarosław Bogucki pytany o oświetlenie ulic mówi, że w najbliższym czasie planowane są duże zmiany w trybie ich włączania i wyłączania. Przez całą noc - od zmierzchu do świtu - włączone będą tylko te lampy, które znajdują się w ciągu drogi wojewódzkiej, czyli na ul. Łowickiej, na Rynku T. Kościuszki i drodze do Osmolina. Przy pozostałych drogach w Kiernozi oraz w pozostałych wioskach lampy świecić się będą od zmierzchu do godz. 23.00, a nie tak jak dotychczas - przez całą noc. Zmiana czasu włączania oświetlenia związana jest z dużymi wydatkami na energię elektryczną, które w skali roku sięgają 100 tysięcy złotych.
(mwk)

Pijana para cyklistów

Parę pijanych rowerzystów zatrzymali policjanci 29 września o godzinie 12.25 w Podsokołowie w gminie Bolimów. Czterdziestosiedmioletnia Ewa W. miała 0,57 mg/dm^3 alkoholu w powietrzu wydychanym z płuc i wydany przez skierniewicki sąd zakaz prowadzenia rowerów. Jej towarzysz, 57 - letni Ignacy K., miał 0,92 mg/dm^3 alkoholu w powietrzu wydychanym z płuc. Obydwoje skierowani zostali do ukarania w trybie przyspieszonym.

Nastoletni rozbójnicy zatrzymani w pościgu

Poturbowali 17-latka, potem drogami lokalnymi uciekali przed policją. Zatrzymali się dopiero w rowie w Lipcach Reymontowskich, do którego wpadli po staranowaniu szlabanu kolejowego i rozbiciu dwóch stojących przed nim samochodów. Dalej uciekali pieszo.

Policja w bezpośrednim pościgu ujęła jednego z uczestników tego napadu, do którego doszło w sobotę, 29 września, około godz. 22.15 w Bełchowie w gminie Nieborów: 20-letniego Sebastiana K. z Łowicza. W samochodzie między siedzeniami próbowała się ukryć 19-letnia Anna B., również z Łowicza. Wkrótce udało się ustalić personalia trzech pozostałych uczestników napadu. Ofiarą agresji był 17-letni Eryk W. z powiatu skierniewickiego. Chłopak jechał rowerem i został przez napastników zatrzymany. Bijąc go i kopiąc, zmusili go do oddania telefonu komórkowego Nokia wartości około 200 zł oraz gotówki w wysokości 20 zł.

Dyżurny KPP w Łowiczu poinformował o napadzie patrole. Wiadomo było, że bandyci poruszają się Fiatem 125p. Mieszany patrol składający się z jednego policjanta z „drogówki" i jednego z prewencji, zauważył uciekający samochód w Zielkowiacach. - *Dali mu sygnał do zatrzymania, ale nie zatrzymał się. Podjęto pościg, w którym Fiat jechał z nadmierną prędkością, zajeżdżając radiowozowi drogę* - mówi Leszek Okoń, rzecznik Komendy Powiatowej Policji w Łowiczu. Trasa ucieczki wiodła z Zielkowic przez Parmę, Zawady, Grudze Stare, Kuczków, Zakulin, Pszczonów, Chlebów i Lipce Reymontowskie. W Lipcach samochód uderzył w rogatki zamkniętego przejazdu kolejowego, które staranował i uderzył w dwa pojazdy stojące na przeciwnym pasie ruchu. W jednym z nich obrażeń doznał 45-letni Wojciech G. z Warszawy. Za przejazdem Fiat wpadł do rowu, z którego już nie udało mu się wyjechać. Jadące nim osoby zaczęły uciekać. Podjęto za nimi dalszy pościg. Nie było to łatwe, bo teren był nieoświetlony. Zatrzymano Annę B., schowaną między przednimi a tylnymi siedzeniami w samochodzie, oraz uciekającego Sebastiana K. Okazało się, że zatrzymany mężczyzna ma na swoim koncie warunkowo zawieszony wyrok za inny rozbój. Tym razem sąd na wniosek prokuratury zastosował wobec niego 3-miesięczy areszt.

Kobieta też była znana policji - 22 września, a więc dokładnie tydzień wcześniej, była jedną z uczestniczek rozboju na dworcu PKS w Łowiczu. Wtedy zastosowano wobec niej dozór policyjny. Teraz ponownie zastosowano wobec niej dozór.

Policja ustaliła personalia trzech pozostałych sprawców napadu, ale nie udało się ich jeszcze zatrzymać. Wszyscy są z Łowicza.
(mwk)

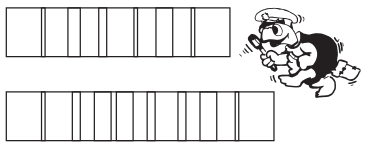

■ 26 września policja przyjęła zgłoszenie dotyczące włamania do kiosku na ul. Kurkowej w Łowiczu. Nieznani sprawcy ukradli proszki do prania, baterie, karty telefoniczne, okulary i żyletki na łączną kwotę 400 zł.

■ 28 września policja przyjęła zgłoszenia dotyczące kradzieży, do której dojść miało tego dnia między godz. 13 a 16 w sklepie „Szyk" przy ul. Zduńskiej. Nieznany sprawca ukradł z torebki portfel, w którym znajdował się dowód osobisty oraz kwota 400 zł. Poszkodowaną jest Edyta A. z powiatu skierniewickiego.

■ 29 września o godz. 0.40 doszło do włamania na terenie Okręgowej Spółdzielni Mleczarskiej przy ul. Blich w Łowiczu. Nieznani sprawcy, po oberwaniu kłódki, dostali się do magazynu i wynieśli sery o wartości 3.300 zł. Skradzione sery porzucili za ogrodzeniem.

■ 29 września policja przyjęła zgłoszenie o kradzieży w Złakowie Kościelnym w gminie Zduny. Nieznani sprawcy ukradli dwie siatki zatrzymujące piłki o wysokości 9 m i długości 35 m każda, o łącznej wartości 3.000 zł na szkodę LKS Start Złaków Borowy.

■ 29 września nieznani sprawcy przecięli kłódkę i włamali się do piwnicy bloku na os. Reymonta w Łowiczu. Ukradli rower wartości 600 zł na szkodę Elżbiety G.

■ 30 września o godz. 10.20 w Zielkowicach w gminie Łowicz 23-letni Marcin W., kierujący osobowym Renault, na łuku drogi stracił panowanie nad pojazdem i zderzył się z jadącym z przeciwka Polonezem, kierowanym przez 19-letniego Piotra Z., spychając go do rowu. W wyniku wypadku urazu głowy i kręgosłupa doznał kierowca Poloneza. Obaj uczestnicy tego wypadku byli trzeźwi.

■ 30 września o godz. 17.20 w Lipnicach w gminie Kocierzew 34-letni Leszek P., jadąc motocyklem Kawasaki, stracił panowanie nad nim i uderzył w płot posesji. Mężczyzna ma złamanie lewego obojczyka, ranę tłuczoną twarzy. Pobrano mu krew do badania.

■ 30 września na stacji PKP w Domaniewicach z przejeżdżającego składu towarowego wykoleiły się 3 wagony z węglem. Przyczyny zdarzenia oraz straty są w trakcie ustalania.

■ 1 października policja przyjęła zgłoszenie o kradzieży, do której dojść miało 29 września około godz. 19 na ul. Zduńskiej w Łowiczu. Nieznany sprawca, wykorzystując nieuwagę 46-letniego Stanisława K., ukradł mu portfel, w którym znajdowały się: dowód osobisty, książeczka wojskowa, karta bankomatową oraz legitymacja pracownika ochrony.

■ W poniedziałek 1 października o godz. 15.50 na dworcu PKP w Łowiczu czterech nieznanych sprawców ukradło 15-letniemu Jakubowi S. z powiatu skierniewickiego telefon komórkowy Samsung wartości 500 zł.

■ We wtorek, 2 października, w Kocierzewie 31-letni Andrzej R., cofając samochodem BMW na prywatnej posesji, potrącił 91-letnią Antoninę K. Kobieta doznał obrażeń w postaci złamania nosa i podejrzenia wstrząśnienie mózgu.

■ 2 października policja przyjęła zgłoszenie kradzieży, do której dość miało 10 lipca na ul. Zduńskiej w Łowiczu. Przedmiotem kradzieży miał być rower górski, robot kuchenny, odkurzacz i radioodtwarzacz samochodowy, zegarek na rękę i dokumenty bankowe. Poszkodowaną jest Beata S., która straty oszacowała na 4.700 zł.

■ 2 października o godz. 18. na ul. Stanisławskiego w Łowiczu 20-letni Artur R., jadąc Daewoo Nubira, potrącił na przejściu dla pieszych 72-letnią Krystynę D. Kobieta trafiła do szpitala z podejrzeniem złamania lewej nogi i lewego obojczyka. Uczestnicy tego wypadku byli trzeźwi.

Kronikę opracował Naczelnik Sekcji Ruchu Drogowego podinspektor Leszek Okoń

Nasi dziennikarze do Waszej dyspozycji

W tym tygodniu na wszelkie sygnały o sprawach, które Waszym zdaniem powinny być opisane,

czekają pod redakcyjnym telefonem (046) 837-91-21 i przy skrzynce mailowej: redakcja@nowlow.pl

Eliza Błaszczyk

Tomasz Bartos

Radny zwolnił się sam

Paweł Pabjan, zasiadający w Radzie Gminy Łowicz, od 1 października rozwiązał umowę o pracę w spółce Agros Nova na mocy porozumienia stron. Informację taką otrzymaliśmy od rzecznika spółki, Joanny Bancerowskiej. Przed tygodniem pisaliśmy, że na sesji Rady Gminy Łowicz 21 września radni nie wyrazili zgody na zwolnienie Pabjana. *(mwk)*

Kolonoskop w prezencie dla pacjentów szpitala

70.000 zł na zakup nowego kolonoskopu dla szpitala w Łowiczu przeznaczyła na sesji 27 września Rada Miejska w Łowiczu. Kolonoskop to urządzenie do diagnostyki chorób jelita grubego.

Ratusz sam przygotuje i przeprowadzi przetarg na zakup urządzenia, po czym podejmować będzie uchwałę o przekazaniu go szpitalowi na własność lub w nieodpłatne użytkowanie. Decyzja co do formy przekazania nie została jeszcze podjęta. W chwili obecnej Wydział Organizacyjny ratusza czeka na opis przedmiotu zamówienia, który przygotować ma szpital. Gdy wiadomo będzie dokładnie, czy jego koszt przekracza 14.000 euro, wszczęta będzie procedura przetargowa zgodnie z ustawą o zamówieniach publicznych. Zdaniem sekretarz miasta Marii Więckowskiej, sfinalizowania zakupu można się spodziewać w październiku - listopadzie.

O dramatycznej sytuacji na łowickiej chirurgii, spowodowanej wyeksploatowanym sprzętem, pisaliśmy na naszych łamach przed 2 tygodniami. Wtedy to dowiedzieliśmy się, że dwa kolonoskopy uległy awarii, co uniemożliwiło przeprowadzanie badań oraz zabiegów operacyjnych. Lekarze bili na alarm, bo mieli obawy, czy sprzęt na który czekają ich pacjenci, nadaje się jeszcze do naprawy.

Okazało się, że kolonoskopy nadają się do naprawy, ale koszt naprawienia jednego wynosi około 35 tys. zł, co poddaje wątpliwość sens wykonania naprawy, skoro nowe urządzenie kosztuje około 70 tys. zł. W chwili obecnej szpital nie dysponuje żadnym sprawnym kolonoskopem. - *Zdecydowanie powinniśmy iść w kierunku wymiany tych urządzeń niż naprawiać urządzenia 10-letnie* - mówi ordynator oddziału chirurgicznego Adam Rogowski - Tylman.

Pomysł na zakup nowego kolonoskopu pojawił się kilka dni temu, podczas spotkania dyrektora szpitala z władzami miasta i przewodniczącymi komisji Rady Miejskiej. Jak relacjonuje wiceburmistrz Bogusław Bończak, powstała dyskusja na temat formy, w jakiej miasto może pomóc szpitalowi. Bo szpital jest wprawdzie powiatowy, a nie miejski, więc podlega staroście, a nie burmistrzowi, ale mieści się w Łowiczu i mieszkańcy miasta z niego korzystają. Z powodu awarii urządzenia pacjenci muszą jeździć na badania do innych miast, a to jest uciążliwe, więc władze miasta zdecydowały się pomóc.

Piotr Pochwała, przewodniczący komisji społecznej Rady Miejskiej i jednocześnie chirurg pracujący w łowickim szpitalu mówi, że w Łowiczu ze specjalistycznych urządzeń potrzebne są ponadto laparoskop, gastroskop i tomograf, do tego sale operacyjne, itd. - *To nie są pobożne życzenia, tylko prawdziwa potrzeba, którą można zrealizować, a to pokazują nam takie szpitale jak np. w Łęczycy.*

(mwk)

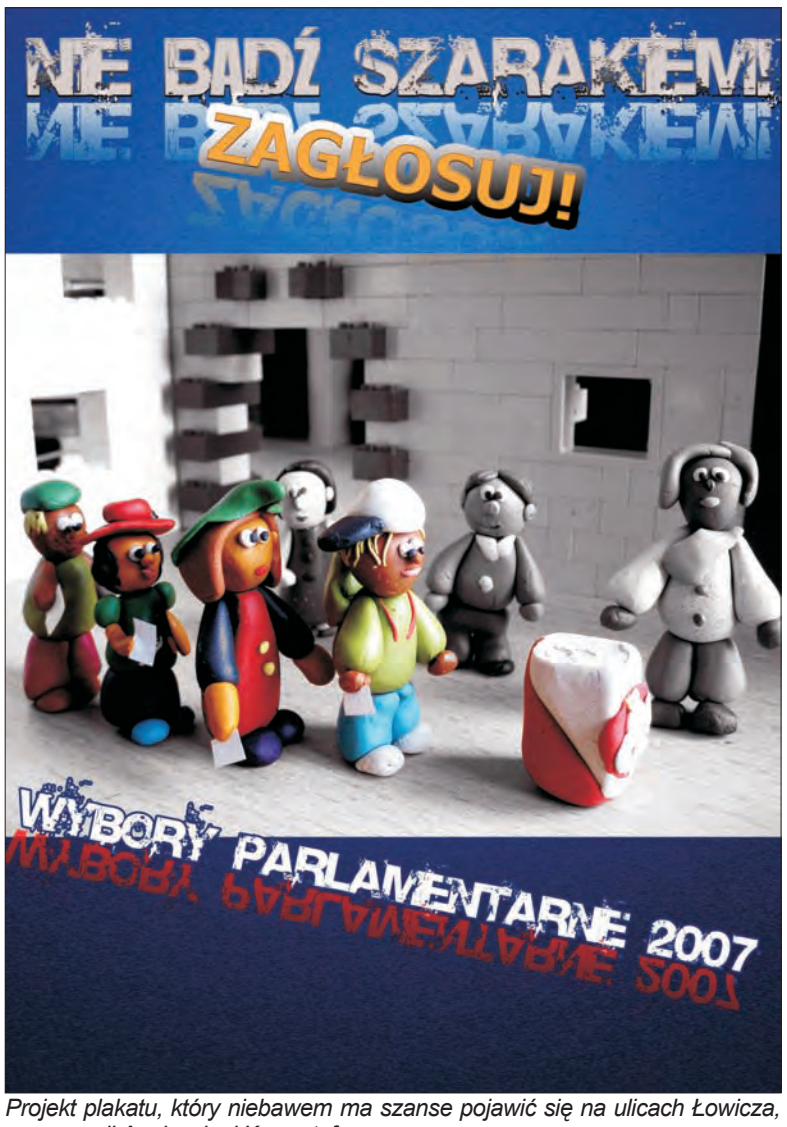

Projekt plakatu, który niebawem ma szanse pojawić się na ulicach Łowicza, opracowali Agnieszka i Krzysztof.

Młodzi zachęcają do głosowania

Pod takim hasłem akcję propagującą konieczność decydowania o losach kraju postanowiło zorganizować w Łowiczu dwoje młodych ludzi, tegorocznych absolwentów I LO w Łowiczu: Krzysztof Szachogłuchowicz, obecnie student pierwszego roku prawa na Uniwersytecie Mikołaja Kopernika w Toruniu oraz Agnieszka Wąsikowska, studentka pierwszego roku kulturoznawstwa na Uniwersytecie Warszawskim. Krzysztof Szachogłuchowicz był już organizatorem Dnia Armii Krajowej 6 lipca w ŁOK. Agnieszka i Krzysztof zamierzają rozkleić plakaty z hasłem „Nie bądź szarakiem - Zagłosuj!". Obecnie poszukują sponsorów do pokrycia kosztów ich wydrukowania.

- *Narzekamy, bo nic się nie zmienia. A jeśli się zmienia - narzekamy, że na gorsze. Zapominamy o kwestii najistotniejszej - mianowicie o tym, że to właśnie my mamy na te zmiany wpływ największy. Dlatego wszyscy powinniśmy zabrać głos w nadchodzących wyborach parlamentarnych* - dowodzi Agnieszka Wąsikowska. - *Mamy wpływ na losy naszego kraju. Decydujmy o Polsce - decydujmy o sobie* - dodaje Krzysztof Szachogłuchowicz.

(eb)

Gmina Domaniewice

Każdy dostanie książkę o gminie

O 15.707 zł zwiększono na sesji Rady Gminy Domaniewice 27 września wydatki na promocję gminy, a to w związku z planowanymi na 17 listopada obchodami 650-lecia istnienia gminy oraz parafii w Domaniewicach. W przygotowaniu jest około 60-stronicowa książka na temat gminy w formacie A-5. Notę historyczną opracowuje historyk Zbigniew Zagajewski. Książka zostanie zilustrowana fotografiami Radosława Taflińskiego, podróżnika i fotografa. Zostanie wydrukowana w ilości 2 tys. egzemplarzy.

- *Na terenie gminy jest 1.400 gospodarstw, każdy więc otrzyma książkę bezpłatnie. Pozostały egzemplarze będziemy przekazywali gościom w ramach promocji gminy* - mówił na sesji wójt Mirosław Grzegorz Redzisz. Do książki na temat gminy dołączona zostanie książka telefoniczna, obejmująca tylko obszar gminy Domaniewice. W związku z tym radni oraz sołtysi zbierali od mieszkańców zgodę na umieszczenie nazwiska i numeru telefonu w książce telefonicznej.

(eb)

Camperowcy - fajni ludzie

- Jest nas w Polsce 100 tysięcy, tylko że poza naszą garstką osób nie wszyscy zdają sobie jeszcze z tego sprawę - mówią żartem wielbiciele camperów, czyli samochodów campingowych, którzy w miniony weekend zorganizowali zlot na campingu w Nieborowie.

Spotkać tam można było campery z całej Polski: Wodzisławia Śląskiego, Poznania, Warszawy, Tychów, Kutna, z Pomorza itd. Łącznie około 40 samochodów campingowych.

O to, co jest fajnego w posiadaniu campera, spytaliśmy uczestników zlotu ukrywających się pod tajemniczymi nickami, na przykład Martez czy Eeik. Po pierwsze posiadacze camperów to „fajni ludzie". - *To nie znaczy, że jeśli nie masz campera, jesteś niefajny* - mówi Martez. - *Ale ty za jakiś czas kupisz sobie campera* - dodaje ze śmiechem. Po drugie posiadanie takiego samochodu daje niezależność. - *Jeździł z nami kolega, który kupił przyczepę campingową, przypinaną do samochodu. Po dwóch, trzech wyjazdach sprzedał przyczepę i kupił campera.*

Uczestnicy zlotu zwracają też uwagę na to, jak miło jest spędzić czas wraz z rodziną i przyjaciółmi posiadającymi tę samą pasję. - *Bardzo ważne jest też dla nas spędzanie wolnego czasu z dziećmi* - mówią, wskazując na całą gromadę urwisów biegającą między camperami ustawionymi w formie okręgu, tak jak niegdyś wozy osadników podróżujących przez amerykańskie prerie. - *Z tamtych czasów wywodzi się właśnie nasz ruch. Wciąż zatem ustawiamy wozy w taki sposób, by w razie czego odeprzeć atak Indian* - mówią uczestnicy zlotu.

Camperowcy stawiają też na dzieci. A te bardzo lubią bawić się w otoczeniu aut campingowych.

(wcz)

Bielik został zastrzelony

- W ciele orła znaleźliśmy śruciny z broni myśliwskiej, będące bezpośrednią przyczyną jego śmierci - powiedział nam Dariusz Anderwald z Komitetu Ochrony Orłów, pracownik Centrum Edukacji Przyrodniczo - Leśnej w Rogowie, dokąd - jak pisaliśmy w poprzednim NŁ - trafił martwy dorosły orzeł bielik znaleziony 20 września w Bogorii Górnej.

Ciało bielika, jak stwierdzono samicy, w ubiegłym tygodniu zostało prześwietlone w ZOO w Łodzi. Nie było wątpliwości: w ciele był śrut. - *Sprawa trafiła w poniedziałek, 1 października do prokuratury, liczymy, że organy ścigania zajmą się poważnie sprawą i sprawdzą m.in. kto tego dnia polował na terenie znajdującym się blisko miejsca znalezienia ptaka* - powiedział nam Anderwald.

Fakt, że przy znalezionym bieliku był karp, może świadczyć o tym, że drapieżnik mógł zostać postrzelony w sąsiedztwie stawów hodowlanych.

Kodeks karny mówi w artykule 181, że osoba, która niszczy lub uszkadza rośliny lub zwierzęta, będące pod ochroną powodując istotną szkodę, podlega karze pozbawienia wolności do 2 lat. Skąd dorosły bielik pod Łowiczem? Wiele osób zadaje nam to pytanie. Obecność tego ważącego ok. 6 kilogramów i o rozpiętości skrzydeł prawie 2,5 metra, największego europejskiego drapieżnego ptaka, nie jest jednak aż tak dziwna.

Ogromna, ważąca ok. 6 kg i o rozpiętości skrzydeł 2,5 m samica bielika padła w okolicach Bogorii Górnej.

W ostatnim czasie liczebność bielika w Polsce systematycznie wzrasta i sięga obecnie ponad 700 par. Dolina Bzury jest dla nich ze względu na znajdujące się w niej rybackie stawy hodowlane bardzo atrakcyjna. W okresie migracji, a nawet w czasie okresu lęgowego ptaki te są często w tej okolicy spotykane. Polują nie tylko na ryby, które są podstawą ich diety, ale sporadycznie na inne ptaki, płosząc ptaki określane na stawach jako szkodniki - kormorany i czaple, które także czasami trafiają do jego menu. W ten sposób ptak ten staje się sprzymierzeńcem hodowców ryb, choć nie bezinteresownie.

Bielik był pierwszym ptakiem szponiastym otoczonym w Polsce ochroną gatunkową, co stało się na początku XX wieku i pierwszym ptakiem drapieżnym, dla którego wprowadzono w latach 70. ochronę strefową miejsc lęgowych. Bieliki są ptakami monogamicznymi, tak jak np. łabędzie: raz związane w parę pozostaną sobie wierne do końca życia. Dariusz Anderwald z KOO powiedział nam, że ponieważ martwy bielik okazał się dorosłą samicą, mógł należeć do pary. - *Do tego nieszczęścia doszło na jesieni, więc są szanse, że samiec po śmierci samicy znajdzie sobie nową partnerkę na nowy okres lęgowy*. Ten zaczyna się od widowiskowych, godowych popisów w powietrzu, już w lutym.

(tb)

▪ **Nowy chodnik powodem problemów na ul. Łęczyckiej** - czytaj na str. 11
▪ **Ilu emerytów może uczyć w powiatowych szkołach** - czytaj na str. 10

Graffiti - sztuka czy wandalizm? - czytaj na str. 17

Kilkudziesięciu motocyklistów z Łowicza i okolic zakończyło 29 września tegoroczny sezon motocyklowy. Swoimi czoperami, ścigaczami i skuterami, bo te też się z zdarzały, wzbudzając duże zainteresowanie, objechali łowickie ulice. Potem świętowali w swoim gronie w Mariance za Łowiczem. (wcz)

Nie będzie przenośnych trybun

Ratusz unieważnił ostatecznie przetarg na dostarczenie i montaż przestawnych trybun dla potrzeb Ośrodka Sportu i Rekreacji w Łowiczu.

W połowie sierpnia ratusz wyłonił w przetargu firmę „Doublet-Polflag" z Bielska-Białej, która za 250 tys. zł miała zrealizować zamówienie, konkurencyjna firma „Best Sport Pro" z Żywca skorzystała jednak z prawa do złożenia protestu dotyczącego wyniku przetargu. Zamawiający uznał protest za zasadny i ponownie rozpatrzył ofertę zwycięskiej firmy, dopatrując się w niej nieprawidłowości związanych z przedstawionymi certyfikatami produktu. W specyfikacji zamówienia ratusz stawiał warunek przedłożenia certyfikatu na znak budowlany „B", przedłożono zaś certyfikat na znak bezpieczeństwa „B". *Zamawiający stwierdza, że Deklaracja Zgodności załączona przez firmę Doublet-Polflag nie może być traktowana zamiennie z dokumentem, jaki faktycznie wymagał Zamawiający w SIWZ i w wyniku tego stwierdzono, że oferta firmy Doublet-Polflag nie posiada wymaganych przez Zamawiającego dokumentów, co skutkuje odrzuceniem ich oferty* - napisano w uzasadnieniu.

Grzegorz Pełka, naczelnik Wydziału Inwestycji i Remontów, który miał czuwać nad realizacją zamówienia, powiedział nam, że na obecną chwilę ratusz nie zamierza przystąpić do ogłaszania kolejnego zamówienia na zakup przestawnych trybun. Pomysł zakupu trybun zrodził się zaraz po tym, jak Pelikan dostał się do drugiej ligi. Miały one być wykorzystywane przez niego jako dodatkowe trybuny, zwiększające ilość miejsc siedzących w czasie meczów, by stadion spełniał warunki PZPN do rozgrywek drugoligowych. Obecnie jednak klub wypożycza takie trybuny, a na przyszłość rozważa budowę trybuny stałej. Na potrzeby miejskich imprez, np. na Nowym Rynku - o czym też się mówiło - nie potrzeba trybun aż tak dużych.

250 tys. złotych, które rezerwowano w budżecie na zakup trybun, zostanie wykorzystane na sfinansowanie budowy oświetlenia nad modernizowanym stadionem OSiR, gdzie zakończono wymianę podbudowy i rozpoczęto układanie sztucznej murawy. Prace te mają się zakończyć do 10 października i jak mówi Pełka, wszystko wskazuje na to, że wykonawcy uda się zmieścić w terminie. Przypomnijmy, ratusz chce ustawić nad boiskiem 8 masztów o wysokości ok. 20 metrów, na których zamontowane zostaną lampy dające światło o mocy 60 kW. Przetarg ma zostać ogłoszony na dniach.

(tb)

Ważne informacje dla wyborców

Ponad 20 łowiczan, których nie będzie w Łowiczu w czasie wyborów do Sejmu w dniu 21 października, pobrało już z Wydziału Spraw Obywatelskich w ratuszu zaświadczenia o prawie do głosowania.

Są to przede wszystkim studenci i pracownicy firm w innych miastach. Naczelnik wydziału Edyta Fabiańska powiedziała nam, że liczba ta wzrośnie najprawdopodobniej do 70 - tak było w czasie poprzednich wyborów. Zachęca więc, by nie czekać na ostatnią chwilę. Zaświadczenia te są wydawane w wydziale do **19 października do godziny 16⁰⁰.**

Urząd prowadzi także do **11 października do godziny 16⁰⁰** rejestrację tych wyborców, którzy będą czasowo przebywać na obszarze miasta Łowicza w dniu wyborów, dotyczy to także osób zameldowanych na pobyt czasowy oraz nigdzie niezameldowanych. Osoby te na własny wniosek zostaną dopisane do spisu wyborców, nie muszą one przy tym posługiwać się zaświadczeniem o prawie do głosowania wydanym przez właściwy dla ich miejsca zamieszkania urząd gminy czy miasta. Wydział samodzielnie przekaże tam informację o rejestracji, ale tylko jeśli nastąpi ona w terminie.

Wydział czeka także do 11 października na wnioski od osób niepełnosprawnych o dopisanie do spisu wyborców w wybranym przez siebie obwodzie do głosowania, dostosowanym dla potrzeb tych osób.

Oprócz tego w dniach 8 - 19 października wyborcy będą mieli możliwość sprawdzić, czy znaleźli się w spisie wyborców i czy ich dane są prawidłowe. Dotyczy to m.in. osób, które w ostatnim czasie zmieniały adres zamieszkania.

W wyżej podanych sprawach należy się zgłaszać do Wydziału Spraw Obywatelskich Urzędu Miejskiego w Łowiczu, Stary Rynek 1 pokój nr 25, więcej informacji pod numerem telefonu (O-46) 830-91-27.

(tb)

Hurtownia Eurocash powstaje przy ul. Fabrycznej. Otwarcie planowane jest w listopadzie.

Hurtownia Eurocash już za miesiąc w Łowiczu

W sąsiedztwie Zakładu Energetyki Cieplnej i hurtowni materiałów budowlanych Damir przy ul. Fabrycznej w Łowiczu trwa budowa nowej hurtowni.

Inwestorem jest ogólnopolska sieć hurtowni Eurocash, która w drugiej połowie listopada planuje otworzyć tutaj samoobsługową hurtownię. W jej asortymencie znajdą się artykuły spożywcze, chemia gospodarcza, wyroby tytoniowe i alkoholowe. Jak się dowiedzieliśmy w centrali spółki, całkowita powierzchnia obiektu wynosić będzie 2.160 m², a zatrudnienie w niej znajdzie około 18 osób. Nie będzie do niej kart wstępu, ale przeznaczona będzie tylko dla podmiotów gospodarczych prowadzących działalność handlową. Eurocash to prężnie rozwijająca się grupa, w skład której wchodzi 96 hurtowni, 2.560 sklepów „abc", 72 placówki KDWT zajmujące się dystrybucją wyrobów tytoniowych i produktów impulsowych - kart telefonicznych - oraz sieć 266 supermarketów pod nazwą „Delikatesy Centrum", znajdujących się w południowo-wschodniej Polsce.

Łowicz jest jednym z kolejnych miast, w których w tym roku powstają hurtownie Eurocash. Na liście tej znalazły się ponadto: Pabianice, Ciechanów, Wągrowiec, Kwidzyn, Skarżysko-Kamienna oraz Lębork. Głównym celem hurtowni Eurocash jest obsługa małych i średnich sklepów spożywczo-przemysłowych.

(mwk)

Dorodnego podgrzybka mierzącego kilkanaście centymetrów wysokości znalazł w lesie w Piaskach pod Nieborowem 8-letni Damian Dziedzic z Mysłakowa. Chłopiec w niedzielę, 30 września, był na grzybach z rodzicami i babcią. Grzybobranie było bardzo udane, ale najbardziej zadowolony wrócił z niego Damian. Ponieważ chciał się wybrać ze swoim grzybem do redakcji Nowego Łowiczanina, do poniedziałku rodzice przechowali grzyba w lodówce.
(mwk)

Urwali klamkę do toalety

Działająca od 10 września toaleta na Nowym Rynku ponownie padła ofiarą wandali. Najprawdopodobniej w sobotę, 29 września, ktoś urwał od wewnątrz klamkę oraz próbował rozkręcić śruby w mechanizmie zamka. Joanna Mika, dyrektorka ZGM, w którego administracji jest toaleta, powiedziała nam, że spowoduje to ponad tygodniowe zamknięcie toalety. 2 października pracownicy zakładu próbowali naprawić drzwi, jednak okazało się, że potrzebne są oryginalne części, które zamówiono.

(tb)

REKLAMA

107 JUŻ OD 29.300 ZŁ
www.peugeot.pl
Peugeot 107 to niezły łobuz. Zwrotny, zwinny, a równocześnie w pełni bezpieczny i oszczędny. Poznaj naszą doskonałą ofertę. Nic dodać, a z ceny zawsze można ująć. Zapraszamy!
PEUGEOT. ZAPROJEKTOWANY, BY CIESZYĆ.
PEUGEOT
Liczba samochodów ograniczona. Szczegóły w salonie Peugeot.
Zużycie paliwa w cyklu mieszanym wynosi od 4,1 do 4,9 l/100 km, emisja CO_2 wynosi 106 g/km.
Informacje dotyczące odzysku i recyklingu samochodów wycofanych z eksploatacji dostępne są na stronie internetowej: www.peugeot.pl

AP GARAGE®
ŁÓDŹ ul. STRYKOWSKA 131
(wyjazd z Łodzi na Łowicz)
salon: (042) 617-07-20/22 pn.-pt. 9-18, sob. 9-14
samochody używane: (042) 617-07-19
serwis: (042) 617-07-17 części: (042) 617-07-18
Niezależny Serwis Blacharsko-Lakierniczy Citroen i Peugeot
ŁÓDŹ ul. ODOLANOWSKA 1
serwis mechaniczny: (042) 653-43-33
części: (042) 653-43-23
blacharnia-lakiernia: (042) 653-35-39
www.apgarage.peugeot.pl e-mail: apgarage@peugeot.com.pl
R-1597

Spece od zewnętrznych pieniędzy

Od poniedziałku, 1 października, w łowickim ratuszu działa Wydział Pozyskiwania Środków Zewnętrznych. Burmistrz Łowicza Krzysztof Kaliński powiedział na konferencji prasowej w miniony wtorek, że jego pracownicy będą się zajmować śledzeniem istniejących i nowych możliwości pozyskania pieniędzy zewnętrznych, pisaniem wniosków, pozyskiwaniem firm, które będą się tym dla miasta zajmowały oraz rozliczaniem realizowanych i wykonanych zadań współfinansowanych w ten sposób. Do tej pory zajmował się tym do spółki Wydział Promocji, Kultury, Sportu i Turystyki oraz Wydział Inwestycji i Remontów, dzieląc te zadanie z wieloma innymi. Nowy wydział ma poprawić efektywność pozyskiwania zewnętrznych pieniędzy dla miasta.

W wydziale znalazły się cztery osoby, jego naczelnikiem został wiceburmistrz Bogusław Bończak, pozostali urzędnicy to: Robert Oberman, Sylwia Cybulska-Krześlak i Renata Kostrzewa, wszyscy od lat pracujący w ratuszu.

(tb)

Piotr Jarosz ponownie radnym

Piotr Jarosz, startujący w ostatnich wyborach samorządowych z listy Koalicji Ziemi Łowickiej, podczas sesji Rady Miejskiej 27 września został zaprzysiężony na radnego. Był już nim w poprzedniej kadencji. Należał wtedy do radnych najrzadziej zabierających głos, często wcale nie uczestniczył w sesjach. Teraz został radnym po wygaszeniu mandatu Krzysztofa Więcka, który zmarł. W ostatnich wyborach zdobył w swym okręgu 90 głosów. *(mak)*

Przede wszystkim o baszcie

Zofia Kroc została wybrana przewodniczącą zarządu osiedla Stare Miasto w Łowiczu na kadencję 2007-2011. Zebranie mieszkańców tej części miasta odbyło się 1 października i było pierwszym z cyklu sprawozdawczo-wyborczych zebrań samorządów osiedli, które trwać będą do końca przyszłego tygodnia.

Komisja skrutacyjna rozdaje karty do głosowania przewodniczącego zarządu osiedla Stare Miasto.

Ponadto wybrano 9-osobowy zarząd osiedla, do którego weszli: Anna Niekraś, Jerzy Lędzion, Waldemar Jędrzejczak, Leokadia Kosiorek, Marta Kroc, Zenon Czapnik, Andrzej Zakrzewski, Franciszek Trzoska i dotychczasowa przewodnicząca Maria Szymańska.

W spotkaniu brało udział 37 mieszkańców, wielu z nich zgłaszało wnioski do przyszłorocznego budżetu. Dotyczyły one: wykonania kanalizacji sanitarnej na ul. Magazynowej i Napoleońskiej, wykonania chodnika na ul. Turystycznej, wymiany chodnika na ul. 1 Maja od sklepu Polo do ul. Magazynowej.

Zgłaszanych problemów i wniosków było jednak więcej. Zdaniem mieszkańców na ul. gen. Klickiego potrzebne jest ograniczenie prędkości, przejście dla pieszych na wysokości ul. Turystycznej, ponadto więcej koszy na śmieci, w tym pojemników na segregowane odpady (szkło, plastik). Obecny na spotkaniu starosta Janusz Michalak przychylnie wypowiadał się na temat prośby o usunięcie dwóch uschniętych drzew, rosnących przy odnodze ul. Klickiego prowadzącej do pałacyku Klickiego.

Wnioskowano o zlikwidowanie możliwości parkowania na ul. Pijarskiej, ze względu na jej szerokość i zły stan nawierzchni. Uczestnicy spotkania pytali też o plany powstania płatnych parkingów, monitoringu miasta, utworzenia straży miejskiej.

Wiceburmistrz Bogusław Bończak przyjął wnioski dotyczące inwestycji i odpowiadał na pytania. Deklarował, że jest zwolennikiem powołania straży miejskiej, ale rachunek ekonomiczny wskazał, że to rozwiązanie drogie, dlatego zdecydowano się na płatne patrole policyjne. Jego zdaniem spełniają one swoje zadanie w zakresie sprawdzania czystości i porządku czy prawidłowego parkowania. Mieszkańcy nie całkiem się z tym zgadzali, wskazując chodniki na Starym Rynku, które nie zawsze są sprzątnięte.

Bończak mówił też, że planowany jest monitoring na Starym Rynku, ul. Zduńskiej i Nowym Rynku. Co do płatnych parkingów przyznał, że opinie łowiczan są podzielone, a decyzja na ten temat leży w kompetencjach Rady Miejskiej. On uważa, że wprowadzenie opłat uporządkowałoby parkowanie w centrum miasta. Proponowane stawki to 50 gr za pierwszą godzinę i 1 zł za kolejną, ale byłaby możliwość zakupu karnetów, np. miesięcznych, lub parkowania bezpłatnego na zapleczu ratusza.

dok. na str. 6

Zebrania osiedlowe trwają

Do końca przyszłego tygodnia odbywać się będą zebrania sprawozdawczo-wyborcze samorządów osiedlowych Łowicza. Wnioski na nich składane będą rozważane przy konstruowaniu projektu budżetu miasta na 2008 roku.

- Dzisiaj, tj. w czwartek 4.X, o 18.00 odbędzie się spotkanie mieszkańców os. Zatorze w świetlicy ogródków działkowych przy ul. Bolimowskiej.
- W piątek 5.X o 18.00 zebranie mieszkańców osiedla Nowe Miasto w sali USC przy ul. Podrzecznej.
- W poniedziałek 8.X o 18.00 w SP nr 1 rozpocznie się spotkanie mieszkańców os. Starzyńskiego.
- We wtorek 9.X o 18.00 w hali OSiR przy ul. Jana Pawła II - spotkanie mieszkańców osiedla Przedmieście.
- W środę 10.X o 18.00, również w hali OSiR, zebranie mieszkańców os. Kostka.
- W czwartek 11.X o 18.00 - zebranie mieszkańców os. Górki - Przedszkole Wiosenka przy ul. Wiosennej.
- W piątek 12.X o 18.00 - zebranie mieszkańców os. Dąbrowskiego - SP nr 2. *(mwk)*

Każdemu się spieszy

Mieszkańcy kilku ulic na Korabce żądają prac właśnie u nich - i każdy ma rację. Radni będą jednak musieli wybrać.

Ponad 50 mieszkańców zjawiło się we wtorkowy wieczór w SP3 w Łowiczu na spotkaniu samorządu mieszkańców dzielnicy Korabka. Najliczniej reprezentowana była ul. Chełmońskiego. Jej mieszkańcy nie ukrywali, że przyszli, by przekonać burmistrza i radnych do konieczności wybudowania kanalizacji sanitarnej w ich ulicy. Mieszkają tam od kilkudziesięciu lat, a nadal korzystają z szamb. Poziom wód gruntowych jest tak wysoki, że po większych deszczach szamba przesiąkają i zdarza się, że muszą być opróżniane kilka razy w miesiącu. Budowa kanalizacji była im obiecywana od dawna - a dotychczas nie ruszyła.

Burmistrz Krzysztof Kaliński odpowiedział, że w ratuszu przygotowywany jest wniosek o pozyskanie funduszy zewnętrznych na kompleksową rozbudowę sieci kanalizacyjnej w Łowiczu. Chodzi m.in. o ulice Łódzką, Poznańską, Sochaczewską i właśnie Chełmońskiego. Wartość koniecznych do wykonania prac sięga 10 mln zł. Skala jest więc taka, że o pieniądze trzeba się starać. Jeśli wniosek będzie pozytywnie rozpatrzony, jest szansa na szybkie prace, jeśli nie - trzeba będzie wybierać, co robić w 2008 roku za mniejsze pieniądze.

I tu burmistrz nie miał dla mieszkańców Chełmońskiego dobrych wieści. Nie ukrywał, że jego zdaniem, jeśli chodzi o tę dzielnicę, w pierwszym rzędzie trzeba robić kanalizację w ul. Sochaczewskiej, której reprezentanci też byli na zebraniu. Tam też mieszka już wielu ludzi, a nie ma ani kanalizacji, ani drogi. Na Chełmońskiego jest chociaż dobry asfalt.

Do jakości tego asfaltu też były jednak zastrzeżenia. Sygnalizowano miejsca, w których po deszczach zbiera się woda. Te miejsca burmistrz polecił zanotować, z myślą o drobnych usprawnieniach. Ale co do kanalizacji, to obiecał mieszkańcom jedynie to, iż jeśli pieniędzy z zewnątrz nie da się pozyskać, to w roku 2008 wykonany zostanie projekt kanalizacji, a jej budowa będzie w 2009.

Poruszano też kilka innych spraw, m.in. potrzeby ekranu dźwiękochłonnego na wiadukcie w ul. Poznańskiej, naprawy nawierzchni w ul. Legionów, braku przejścia dla pieszych przez Poznańską przy skrzyżowaniu z Chełmońskiego. Ekranu ani tego przejścia jednak nie będzie - gospodarzem drogi nie jest miasto, bo to droga krajowa, a projekt przebudowy nie przewidywał. Próby interwencji burmistrza w tych sprawach w dyrekcji dróg krajowych nie dały rezultatu. A co do przejścia przy Chełmońskiego należy się cieszyć, że w ogóle skrzyżowanie tej ulicy z Poznańską zostało zachowane, bo drogowcy najchętniej w ogóle by je zamknęli. Dla bezpieczeństwa lepiej jest dochodzić lub dojeżdżać (jest przecież od niedawna przejazd ul. Listopadową) do Armii Krajowej i tam, na światłach, przekraczać Poznańską.

Ulica Legionów - istotnie bardzo dziurawa - w najbliższej przyszłości gruntownie modernizowana nie będzie, bo są większe potrzeby na innych ulicach. Raczej oczekiwać więc należy dalszego łatania dziur. Zaś na ul. Bocznej, prowadzącej do cmentarza ewangelickiego, o której też była mowa, po Wszystkich Świętych będzie robiona kanalizacja - ale na nawierzchnię trzeba będzie poczekać dłużej. Są pilniejsze ulice, jak choćby Żołnierska.

Podczas zebrania wybrano nowego przewodniczącego i nowy zarząd osiedla. Przewodniczącym, na miejsce Jerzego Wiatra, który ponownie nie kandydował, wybrano Cezarego Kłodziejskiego, dyrektora ZUK (35 głosów). Jego kontrkandydatka Jolanta Wojciechowska uzyskała 15 głosów. Weszła jednak w skład zarządu osiedla, obok Mirosława Cieślaka, Jana Jaski, Heleny Kołodziejskiej, Stanisława Pawełkowicza i Jerzego Uczciwka. *(wal)*

REKLAMA

FABRYKA OKIEN
Łowicz, ul. Kaliska 103
tel. (046) 837 32 79, fax 837 47 98
sib@winkhaus.com.pl
http://www.sib.winkhaus.pl
SIB ŁOWICZ
VEKA
RABAT DO 25%
OKNA
3-komorowy SOFTLINE
5-komorowy PERFECTLINE, SWINGLINE
■ Szyba k=1,0 z ciepłą, szarą ramką
■ Okucia Winkhaus Auto pilot
■ Mikrowentylacja gratis ■ Wzmocnienia ocynkowane w ramie, skrzydle, słupku
■ Bezpłatne pomiary i transport okien do Klienta
■ Profesjonalny montaż
NOWY PROFIL SWINGLINE JUŻ W SPRZEDAŻY
SZYBA K=1,0 W OKNACH TYPOWYCH I NIETYPOWYCH BEZ DOPŁATY
1435 1765 550,-
1435 1165 350,-
1435 1465 460,-
CENY NETTO Z RABATEM
R-19
WYROBY NASZE SĄ OZNAKOWANE ZNAKIEM BUDOWLANYM
NIE CZEKAJ ZAMÓW OKNA W SIB-ie JUŻ TERAZ!!!

REKLAMA

DACHY
NOWOCZESNE POKRYCIA DACHOWE
▪ blachodachówka - nowe kolory ▪ ceramika
▪ płyty faliste „Eurofala" ▪ bitumina
▪ płyty profilowane PCV ▪ podbitki
▪ okna dachowe ▪ schody strychowe
▪ rynny (metal, plastik, aluminium)
▪ inne akcesoria dachowe ▪ bramy garażowe
Firma Ad-DACH
ŁOWICZ. ul. BOLIMOWSKA 57 (dawna baza PKS)
tel. 046/830-02-37, 0600-075-693
R-1803

AUTO NA GAZ
✓ LOVATO ✓ montaż instalacji ✓ serwis ✓ RATY
oraz NAPRAWY MECHANICZNE POJAZDÓW
NAPRAWY ▪ sprzęgieł ▪ silników
▪ zawieszeń ▪ hamulców ▪ zbieżność kół itp.
poleca: AUTO NAPRAWA inż. mech. MAREK STREMBSKI
99-400 Łowicz, ul. Browarna 12
Tel. 0-46 830-30-55, 0-46 837-41-57 (dom), 0-509-555-369
R-1754

REKLAMA

SKUP ZŁOMU
ATRAKCYJNE CENY!
Łowicz, ul. Katarzynów 17
0-605-283-895
046-837-55-67
ZAPRASZAMY!!!
R-1630

AGROL
HURTOWNIA NAWOZÓW
Saletra, Saletrzak, Mocznik Lubofoski, Grantar
Polifoski, NPK, Sól Superfostaty, WapMag.
Fosforan, Siarczan Potasu i Amonu, Bontar
Saletra Wap. SUPER CENA
Łowicz, Jastrzębia 95
(0-46) 837-15-89, 837-14-10
R-1811

Miejsca postojowe dla taksówek są już wyznaczone, w środę jednak nie było żadnej: wszystkie miejsca były zajęte przez prywatne samochody.

Taksówki staną na Nowym Rynku

Na Nowym Rynku od wtorku, 2 października, działa trzeci w Łowiczu postój taksówek. Pozostałe są na Starym Rynku i przed dworcem Głównym PKP.

Naczelnik Wydziału Spraw Komunalnych w ratuszu Paweł Gawroński powiedział nam, że w sprawie nowych miejsc postojowych zwrócili się taksówkarze z jednej z trzech grup działających na terenie Łowicza. Analizie poddawanych było kilka miejsc, gdzie mógłby powstać postój, jednak po dodatkowych konsultacjach z przewoźnikami wybrano Nowy Rynek. - *To centrum miasta, dla wielu mieszkańców jak i przyjezdnych, którzy zaczynają zakupy od Starego Rynku, idąc ul. Zduńską, postój na Nowym Rynku może okazać się wybawieniem przed spacerem z torbami do domu* - tłumaczy decyzję.

Postój na Nowym Rynku nie jest duży. Umożliwia parkowanie trzem samochodom. Jak podkreśla Gawroński, jest ogólnie dostępny dla taksówkarzy ze wszystkich trzech grup zajmujących się przewozem osobowym. Nie muszą one płacić dzierżawy za wyznaczone miejsce.

Naczelnik dodaje, że trwają prace nad ustaleniem jeszcze jednego miejsca postojowego dla taksówek. Ma ono powstać na os. Bratkowice. Wstępna lokalizacja mówi o ul. Medycznej, niedaleko skrzyżowania z ul. Topolową i miejsca, gdzie niegdyś postój był wyznaczony, ale nie korzystało z niego zbyt wiele osób - z tym że sytuacja w usługach taksówkarskich od tego czasu się zmieniła.

Teraz taksówki częściej wyjeżdżają w trasy zgłaszane przez telefon, a nieod bezpośrednio dochodzącego do samochodu klienta. Więcej postojów skróci czas dojazdu i zapewni miejsce na oczekiwanie na zamawiającego.

(tb)

Coraz mniej studentów na Mazowieckiej

- Nie chcemy zapeszać. Jeszcze poczekamy z informowaniem **- mówił 2 października podczas inauguracji roku akademickiego 2007/2008 w Mazowieckiej Wyższej Szkole Pedagogiczno-Humanistycznej w Łowiczu rektor prof. dr hab. Wiesław Balcerak.**

Była to odpowiedź na pytania biskupa seniora Alojzego Orszulika na temat rozmów co do zamiarów Uniwersytetu Karola Stefana Wyszyńskiego w Warszawie względem Mazowieckiej. - *Senat UKSW wyraził zgodę na prowadzenie rozmów w sprawie ewentualnego utworzenia filii w Łowiczu. Rozmowy toczą się na etapie przedwstępnym. Uniwersytet jest otwarty na tę możliwość, ale nie ma jeszcze konkretnych ustaleń* - wyjaśnia Agnieszka Burda z biura rzecznika UKSW w Warszawie.

MWSH-P w Łowiczu rozpoczęła piętnasty rok kształcenia mszą świętą w bazylice łowickiej. W swym przemówieniu rektor Balcerak narzekał na trudną sytuację uczelni niepublicznych pod względem prawnym, mówił o gilotynie ZUS, który kładzie się ciężarem na finansach uczelni, a także o malejącej liczbie studentów spowodowanej niżem demograficznym. - *Trudności finansowe wpływają też na jakość kształcenia. Mazowiecka nie pójdzie tym śladem, a nasi absolwenci muszą zdobyć wymagane kwantum wiedzy* - kontynuował wystąpienie rektor. W ciągu 14 lat funkcjonowania wyższej uczelni w Łowiczu wykształciła ona ponad 10 tys. studentów, w minionym roku akademickim tytuł magistra i licencjata otrzymało zaś 520 osób.

Rektor w swoim wystąpieniu wspomniał tylko o malejącej liczbie studentów, nie podał zaś liczby osób, które rozpoczęły studia w roku akademickim 2007/2008. Informacji tej nie podał również pytany przez NŁ. Immatrykulacji trojga studentów dokonał dr Tadeusz Żaczek.

Wykład inauguracyjny na temat „Wychowawczych funkcji współczesnej rodziny polskiej" wygłosił prof. dr hab. Henryk Bednarski. Po wręczeniu dyplomów chór zaśpiewał „Gaudeamus". *(eb)*

dok. ze str. 2

Zginęli pod wiaduktem

Z ustaleń policji wynika ponadto, że Audi wyprzedzało stojącą przed wiaduktem od strony Łowicza kolumnę samochodów. - *Kierowca próbował zdążyć przez jadącym z przeciwka TIR-em. Nie zmieścił się pod wiaduktem i zahaczył prawym bokiem o ścianę wiaduktu. Odbiło go wprost pod cysternę i potem jeszcze raz uderzył w ścianę wiaduktu* - powiedział nam naczelnik Okoń.

Z samochodu osobowego niewiele zostało. Cysterna z granulatem spożywczym wpadła za wiaduktem do przydrożnego rowu - jej kierowcy nic się nie stało. Policjanci odnajdywali części Audi odrzucone nawet prawie sto metrów od miejsca, w którym doszło do wypadku. - *Gdyby nie aluminiowy kołpak, to z jednej strony ciężko było poznać, że to był samochód* - mówi naczelnik Okoń.

Na miejscu wypadku pracowała grupa dochodzeniowo-śledcza pod nadzorem Prokuratora Rejonowego w Łowiczu oraz zastępcy komendanta powiatowego policji w Łowiczu. Jak wynika z dotychczasowych ustaleń, podróżujący samochodem Audi jechali z Białegostoku do Holandii. *(mak)*

dok. ze str. 5

Przede wszystkim o baszcie

Najwięcej emocji wzbudził jednak temat baszty będącej własnością Mazowieckiej Fundacji Społeczno-Kulturalnej, ponieważ część mieszkańców tego osiedla uważa, że władze miasta powinny odebrać ten obiekt fundacji. O konflikcie między fundacją a mieszkańcami niejednokrotnie pisaliśmy na naszych łamach. Kilkakrotne spotkania z wiceburmistrzem Bończakiem, których tematem była właśnie baszta, zorganizowane w tym roku, nie doprowadziły do zakończenia konfliktu Na poniedziałkowym spotkaniu prawną stronę sprawy tłumaczyły radca prawny Urzędu Miejskiego Jolanta Służalska-Mrożewska oraz sekretarz miasta Maria Więckowska. Wyjaśniały one, że odebranie baszty fundacji nie jest możliwe, a ewentualna jej sprzedaż - a tego obawiają się mieszkańcy - jest prawem, jakie fundacja jako właściciel ma cały czas. Zdaniem prawników nie ma podstaw do podważenia aktu sprzedaży baszty. Fundacja istnieje, nie zmieniła swojego statutu i jest prawnym właścicielem baszty.

Jolanta Służalska - Mrożewska zachęcała mieszkańców osiedla do współpracy z fundacją, a zrezygnowania z walki. Wypowiedź ta została jednak podsumowana stwierdzeniem sugerującym, że prawniczka wypowiada się jak rzecznik fundacji. *(mwk)*

Powiat łowicki

Zarząd poręczy kolejny kredyt

Uchwałę poręczającą kolejny - według słów dyrektora szpitala ostatni już - kredyt restrukturyzacyjny dla łowickiego ZOZ, przyjęła Rada Powiatu Łowickiego na sesji 1 października.

Nie jest to pierwszy kredyt poręczany przez starostwo. W roku ubiegłym było to 7,5 mln zł. Obecnie szpital przygotowuje się w ramach trwającej w nim restrukturyzacji do wzięcia kredytu w wysokości 2,4 mln zł. Zarząd powiatu musi zatem poręczyć drugie tyle tej kwoty - 4.800.000 zł.

Pieniądze przeznaczone są na pokrycie zobowiązań publicznoprawnych, w tym na uregulowanie należności dla ZUS, wraz z odsetkami. Jest to ostatnia kwota, która zakończy restrukturyzację.

Dyrektor szpitala Andrzej Grabowski, powiedział, że miesięczne straty generowane przez łowicki ZOZ są niwelowane. W maju było to 130 tys. zł miesięcznie, w czerwcu i lipcu 100 tys. zł, w sierpniu 90 tys. zł. *(wcz)*

Gmina Łowicz

Roszady w budżecie

Jednogłośnie radni gminy Łowicz zatwierdzili zmiany w tegorocznym budżecie na sesji 21 września. Zmniejszono z 45 tys. zł do niecałych 35 tys. zł dotację na drogi gruntowe, z uwagi na wcześniejszą rezygnację z budowy drogi w Bocheniu. Zwiększona została ponadto dotacja na dodatkowe lekcje języka angielskiego w szkołach podstawowych z 90 tys. zł na 115 tys. zł. Zwiększono ponadto dotacje na zasiłki stałe i okresowe o 3.253 zł. Zmniejszono natomiast o 40 tys. zł pieniądze na wymianę odcinka sieci wodociągowej w Jastrzębi. Przyłącza będą stopniowo realizowane ze środków bieżących. O 17 tys. zł zwiększono pieniądze na modernizację mostu w Ostrowie do 77 tys. zł. Dodatkowo przekazano 25 tys. zł na ułożenie kostki przy nowych przystankach. Zmniejszono o 30 tys. zł plan wydatków na zakup gruntów. O 12,5 tys. zł zwiększone zostały wydatki na rady sołeckie. *(eb)*

W hołdzie przyjmującym zrzuty pod Chąśnem

W niedzielę, 7 października, odbędzie się uroczystość związana z rocznicą poświęcenia i odsłonięcia pomnika upamiętniającego przyjęcie zrzutów lotniczych na Zrzutowisku „Kilim" w rejonie Chąśna przez żołnierzy placówki „Żołądź" Armii Krajowej.
Program uroczystości przewiduje o godz. 11.15 mszę świętą w kaplicy w Chąśnie, po jej zakończeniu odbędą się przemówienie i złożenie kwiatów pod pomnikiem, około godz. 13. uczestnicy uroczystości spotkają się na wspólnym posiłku na sali Gminnej Biblioteki Publicznej w Chąśnie.
(tb)

Korabka

Z różańcem ulicami miasta

W sobotę, 6 października, ulicami Korabki przejdzie procesja różańcowa. Nabożeństwo rozpocznie się o godz. 19.00 w kościele Matki Bożej Nieustającej Pomocy przy ul. Brzozowej.

(mwk)

REKLAMA
PRZEDSTAWICIELSTWO getinbank
KREDYTY
• samochodowe
• gotówkowe
- dla firm
- rolników
- konsolidacyjne
- hipoteczne
MINIMUM FORMALNOŚCI
Tel. 046-830-02-49
0-500-167-670
ŁOWICZ,
ul. Stary Rynek 9/10
LEASING na pojazdy ciężarowe nowe i używane
R-1701

PC MARBO
ŁOWICZ, UL. ZGODA 35
tel. (0-46) 837 49 86
www.pcmarbo.com.pl
Nowa promocja komputerów OPTIMUS
Zapraszamy!
POLECAMY:
tp orange n
R-1796

ZNICZE
BLIZPOL Łowicz, ul. Blich 20 tel. (046) 837-48-72
✓ Całoroczna sprzedaż detaliczna i hurtowa.
✓ Bardzo szeroki wybór zniczy i wkładów.
✓ Atrakcyjne obniżki cen na wybrane wzory.
R-1494

REKLAMA
IGLOO
Łowicz, ZGODA - róg KSIĘŻACKIEJ
tel. 046 830 20 91
RATY łatwe do spłaty
ŻAGIEL
Partnerzy IGLOO: AMICA, LG SONY, PHILIPS, SAMSUNG ARISTON, AEG, BOSCH, POLAR ELEKTROLUX, GORENJE MASTERCOOK, WHIRPOOL
zapraszają na zakupy swych produktów w najlepszych cenach
JAN-ROK
ZAPEWNIAMY SERWIS gwarancyjny i pogwarancyjny
R-1335

Jak wspomagać producentów pomidorów?

Przedstawiciele ponad 20 grup producenckich z całej Polski, zrzeszających producentów pomidorów przeznaczonych do przetwórstwa, dyskutowali 28 września w Łowiczu na temat sposobu przyznawania dotacji w kolejnych latach. Organizatorem spotkania było Zrzeszenie Plantatorów Owoców i Warzyw w Łowiczu.

Problem w tym, że plantatorzy pomidorów pomoc unijną otrzymywać mają jeszcze tylko przez 4 lata, dlatego ważne jest to, jak ją rozdzielać. W spotkaniu brała udział Małgorzata Dąbrowska z Departamentu Rynków Rolnych w Ministerstwie Rolnictwa i Rozwoju Wsi.

Zaczątkiem do dyskusji było pismo Jana Krzysztofa Arendarskiego, podsekretarza stanu w Ministerstwie Rolnictwa, na temat prac nad reformą wspólnej organizacji rynku owoców i warzyw w Polsce. Treść tego pisma większość grup producenckich znał już przed przyjazdem do Łowicza. Organizacje plantatorskie organizowały spotkania z rolnikami, których reprezentują. Przedstawiały im problem i wypracowały stanowisko.

Owa reforma ma na celu zlikwidowanie dopłat do przetwórstwa owoców i warzyw, co ma nastąpić za 5 lat. Pierwsza propozycja Komisji Europejskiej zakładała nawet, że przez najbliższe 4 lata kwota przeznaczona w Polsce na te dopłaty, a jest to 6,7 mln euro, wliczona zostanie do puli przeznaczonej na dopłaty bezpośrednie. Wszyscy korzystający z niej polscy rolnicy dostaliby wtedy o około 2 zł do 1 ha dopłat bezpośrednich więcej. Na to nasza kraj nie wyraził zgody. Przez najbliższe 4 lata dopłaty mają funkcjonować, ale wiadomo, że obowiązywać będą inne zasady niż dotąd. Dotychczasowa dopłata związana była z wielkością produkcji. Za każdy wyprodukowany w tym roku kilogram pomidorów rolnik odstawiający je do zakładu Agros Nova otrzymuje 18 groszy plus dopłata 13,5 gr (jeśli dostarcza je sam, za transport dodatkowo otrzymuje 2,5 gr). 7% produkcji było kontrolowane przez Wojewódzki Inspektorat Jakości Handlowej Artykułów Rolno-Spożywczych. Według nowych zasad dopłaty mają być przyznawane proporcjonalnie do obszaru uprawy, jednak nie ma tam zapisu o konieczności należenia do grupy producenckiej.

Wariant I przygotowany przez ministerstwo zakłada rozdysponowanie połowy kwoty na te dopłaty według powierzchni upraw, drugą część tej kwoty otrzymać by mieli ci producenci, którzy produkowali pomidory przemysłowe wcześniej. Stawka dopłaty w latach 2008-2011 byłaby więc zmienna. Wariant II to tzw. historyczna płatność obszarowa, która z założenia miałaby być stała. Trafiać by miała do producentów, którzy w tzw. okresie referencyjnym produkowali pomidory. W wariancie tym był jednak zapis, że nie byłoby to uwarunkowane koniecznością kontynuowania produkcji, a nowi producenci nie otrzymaliby dopłat.

Małgorzata Dąbrowska z Ministerstwa Rolnictwa oraz Ireneusz Znyk ze Zrzeszenia Plantatorów w Łowiczu.

Nie będzie polskich pomidorów?

- W propozycji ministerstwa nie ma miejsca dla dalszego funkcjonowania grupy producenckiej - jeszcze przed spotkaniem mówił NŁ prezes zrzeszenia w Łowiczu Ireneusz Znyk. Dotąd bowiem rolnicy otrzymywali do produkcji dopłaty tylko przez grupę, grupa brała udział w zawieraniu umów kontraktacyjnych. Grupa inwestowała w opakowania i maszyny rolnicze, z których korzystali członkowie. Mimo to ilość producentów pomidorów dla przemysłu szybko spada. Kilka lat temu było ich w okolicach Łowicza ponad 500, obecnie jest niewiele ponad 300. Prezes uważa, że jeśli dotacji nie będzie, a zakład nie podniesie cen, może ich pozostać około 100. - *Mamy obawy, że przemysł nie będzie chciał pokrywać zwiększających się kosztów produkcji, bo może sprowadzić koncentrat z zewnątrz: Chin, ale też krajów Unii - Włoch, Hiszpanii. Tam są duże plantacje, lepszy klimat do tej uprawy, więc wyższe plony i niższe koszty.*

Teraz plantatorzy mają sami występować o dopłaty do Agencji Restrukturyzacji i Modernizacji Rolnictwa. - *Grup producentów pomidorów mamy w Polsce 28 i powstały one po to, aby dostać dopłaty* - mówił jeden z gości spotkania. Przedstawicielka ministerstwa szybko dodała, że celem grupy nie jest otrzymanie dopłat. - *Świadomość się zmienia, a grupa jest po to, aby łatwiej było funkcjonować na rynku* - mówiła.

Za drugim wariantem, z pewnymi „ale"

Wszyscy przedstawiciele grup producenckich opowiedzieli się za wariantem II, który jest w ich ocenie korzystniejszy. Wnioskowali jednak o dokonanie zapisów na temat konieczności członkostwa w grupie producenckiej oraz faktycznego uprawiania warzyw, bo w przeciwnym wypadku nie byłaby to dopłata, ale rekompensata za poprzednie lata. Ich zdaniem najkorzystniejszym okresem referencyjnym będą 3 kolejne lata kalendarzowe. Rozwiązanie to oznacza, że wielkość dotowanej w tych latach produkcji zostanie przeliczona na dotowaną powierzchnię. W ten sposób obliczona będzie wielkość dopłaty do 1 hektara.

Ministerstwo Rolnictwa ma do końca października czas na przedstawienie swojej propozycji Komisji Europejskiej. Na ostateczną decyzję nie tylko łowiccy plantatorzy będą niecierpliwie czekać.

(mwk)

***Dawna paszarnia ożywa**. Parasole, kiełbaski i kaszanka z grilla oraz piwo - tak witał 3 października swoich potencjalnych klientów Grzegorz Strzelczyk, właściciel pierwszego z ożywionych budynków na terenie dawnej paszarni przy ul. Klickiego. Centrum budowlano-usługowe oferuje oprócz hydrauliki, ceramiki, farb, chemii budowlanej, gotowe wzory boksów łazienkowych. Provimi Rolimpex, właściciel firmy „Dobropasz", ma do sprzedania jeszcze dwie z wydzielonych działek. (eb)*

Zawody pożarnicze w Nieborowie

Powiatowe zawody pożarnicze jednostek OSP odbędą się w najbliższą niedzielę, 7 października, od godziny 10.00 na boisku sportowym w Nieborowie.

Zawody organizowane są co dwa lata. Ostatnio rozegrane zostały na boisku OSiR w Łowiczu. W tym roku publiczność podziwiać będzie zmagania aż 36 drużyn, wśród których część to drużyny żeńskie. *(wcz)*

Pożyczka na kanalizację

Radni gminy Łowicz zadecydowali jednogłośnie 21 września o zaciągnięciu pożyczki na budowę kanalizacji sanitarnej w Zabostowie Dużym i Małym. 1.324.384 zł gmina pożyczy z Wojewódzkiego Funduszu Ochrony Środowiska i Gospodarki Wodnej w Łodzi. 250 tys. zł zostanie wykorzystanych jeszcze w tym roku, reszta w kolejnym. W tym roku do pożyczonych 250 tys. zł gmina dołoży ze środków własnych 300 tys. zł. *(eb)*

Ponad 100.000 z Ameryki na autobus dla gminy

38 tys. dolarów, czyli 106.455 zł, gmina Domaniewice otrzymała jako darowiznę z parafii Najświętszej Trójcy w Harwich w Stanach Zjednoczonych, gdzie wikariuszem jest ks. Marek Chmurski, pochodzący ze Strzebieszewa w gminie Domaniewice.

W przekazaniu darowizny pośredniczył proboszcz parafii św. Bartłomieja w Domaniewicach, ks. Sławomir Sobierajski. - *Darowizna od początku miała określony cel. Pieniądze miały być przeznaczone na zakup autobusu do transportu dzieci* - mówi wójt gminy Domaniewice Mirosław Grzegorz Redzisz. Zapis na ten temat znalazł się w akcie notarialnym darowizny. W dni wolne od zajęć lekcyjnych zakupiony autokar ma być wykorzystywany na potrzeby parafii. Ks. Chmurski utrzymuje cały czas kontakt z parafią w Domaniewicach i co roku spędza urlop w rodzinnym Strzebieszewie.

Na ostatniej sesji 27 września Radni Gminy Domaniewice wprowadzili darowiznę do budżetu gminy z przeznaczeniem na zakup autobusu służącego do dowozu uczniów. Gmina ma obecnie trzy autokary, dwa z nich wyjeżdżają codziennie w trasy. Jeden pojazd wykorzystywany jest w sytuacjach awaryjnych. Autokar ten jest już w złym stanie i powinien być wymieniony. - *Darowizna okazała się jak najbardziej celowa* - dodaje sekretarz gminy Zofia Sut. Rada Gminy Domaniewice będzie jednak musiała dołożyć pewną sumę z budżetu do zakupu autokaru. Na najbliższych posiedzeniach komisji radni zastanowią się, czy 150 tys. zł wystarczy na zakup autobusu i ile ostatecznie trzeba będzie wygospodarować ze środków własnych. *(eb)*

REKLAMA

POWIATOWY URZĄD PRACY W ŁOWICZU
informuje, że dysponuje
środkami finansowymi Funduszu Pracy
na aktywizację zawodową osób bezrobotnych

w tym:
- na rozpoczęcie działalności gospodarczej dla osób bezrobotnych,
- na refundację pracodawcy kosztów wyposażenia lub doposażenia stanowisk pracy dla skierowanych bezrobotnych,
- na organizację prac interwencyjnych,
- na organizację miejsc staży zawodowych,
- przygotowanie zawodowe w miejscu pracy,
- współfinansowanie prac społecznie użytecznych,
- na finansowanie szkoleń zawodowych dla osób bezrobotnych.

Zapraszamy do współpracy

SZCZEGÓŁOWE INFORMACJE MOŻNA UZYSKAĆ
w Powiatowym Urzędzie Pracy w Łowiczu ul. Stanisławskiego 28
pokój nr 7, 8 tel. (046) 837-04-20, 837-07-76
R-1764

Koniec z ołowiem w oknach pvc!

Wyeliminowano już ołów z paliw, teraz przyszła kolej na okna pvc. Ołów w oknach jest, ale być nie musi. Wykazał to producent stolarki okiennej BUDVAR Centrum SA. **Warto wiedzieć, że okna pvc o wymiarach 1,5x1,5 m zawierają 410g czystego ołowiu**. Nie dotyczy to jednak okien z BUDVAR Centrum SA, które są wykonane z materiałów nie zawierających ołowiu. Budvar, opierając się na wynikach badań Polskiego Zakładu Higieny jest jedyną firmą, która wydaje certyfikat na brak ołowiu w oknach.

Inni producenci wykorzystując hossę na rynku budowlanym udają, że problemu nie widzą. Jak długo jeszcze? Jak zwykle zależeć to będzie od klientów.

Budvar centrum

Szczegółowe informacje dotyczące okien bez ołowiu można uzyskać pod nr infolinii: 0 801 404 801; 0 601 908 908
lub w biurach BUDVAR Centrum SA, które znajdują się: **ŁOWICZ, ul. Krakowska 1**
tel. (046) 830 20 83
R-1471

Zatrudnimy KIEROWCĘ
- kat. C+E
- naczepa wywrotka
- umowa o pracę

DAMO Sp. z o.o. 99-400 Łowicz, ul. Małszyce 2d/2e, tel. 0509-790-321
R-1742

MAŁYMI KROKAMI W MUZYCZNY ŚWIAT
Rodziców z dziećmi od 4 do 6 lat zainteresowanych umuzykalnieniem i nauką gry na fortepianie
Zapraszam na cykl lekcji pokazowych w soboty
Dorota Mazurkiewicz, Łowicz, Plac Koński Targ 7/3
ZAPISY TELEFONICZNE: 0604-500-080
R-1685

Duże sklepy czeka rejestracja

Około 20 istniejących placówek handlowych w Łowiczu dotyczy nowa ustawa o tworzeniu i działaniu wielkopowierzchniowych obiektów handlowych.

Placówek spełniających kryteria (powierzchnia sprzedaży powyżej 400 m^2) jest tak dużo, bo ustawa dotyczy nie tylko supermarketów, ale także salonów samochodowych, sklepów meblowych, odzieżowych i składów budowlanych.

Ustawa, która weszła w życie 18 września, zobowiązuje właścicieli sklepów o powierzchni przekraczającej 400 m^2 do złożenia wniosku do burmistrza miasta (w naszym przypadku, w innym wójta lub prezydenta) o wydanie zezwolenia. Przedsiębiorcy muszą złożyć wnioski w ciągu 30 dni od wejście w życie ustawy, to znaczy do 17 października. W ich przypadku burmistrz wydawać będzie zgodę bez zasięgania opinii Rady Miejskiej.

Powstawanie nowych obiektów, ale też zmiana częściowa lub całkowita powierzchni obiektów już istniejących, odbywać się będzie według nowych przepisów. Burmistrz wydawać będzie zgodę w przypadku zgodności lokalizacji wielkopowierzchniowego obiektu z planem zagospodarowania przestrzennego (lub decyzją o warunkach zabudowy w sytuacji, gdy nie ma przyjętego planu), po uzyskaniu pozytywnej opinii Rady Miejskiej. Zgoda wydawana będzie bezterminowo.

W przypadku obiektów o powierzchni powyżej 2.000 m^2, procedura jest jeszcze bardziej skomplikowana. Burmistrz, wydając zezwolenie, dodatkowo będzie sprawdzał zgodność lokalizacji z planem zagospodarowania przestrzennego województwa, konieczna również będzie pozytywna opinia Sejmiku Województwa Łódzkiego.

Alina Guszlewicz, naczelnik Wydziału Spraw Lokalowych i Ewidencji Działalności Gospodarczej w Urzędzie Miejskim w Łowiczu, mówi, że choć złożenie wniosku to obowiązek przedsiębiorcy, ratusz wysyła już pisma z informacją o wejściu w życie nowej ustawy. Ma nadzieję, że wszyscy wnioski złożą na czas, a proces odbędzie się automatycznie i bez problemu. Właściciele istniejących placówek nie wnoszą żadnych opłat za zezwolenie.

- *Ile dokładnie jest takich obiektów, będziemy wiedzieć po 17 października, gdy wnioski już spłyną, a właściciele określą się w nich, jakimi powierzchniami dysponują.*

Warto dodać, że nowa ustawa zaskarżona została do Trybunału Konstytucyjnego przez Polską Konfederację Pracodawców Prywatnych „Lewiatan". Zdaniem ekspertów nie tylko z tej organizacji nowa ustawa nie spełni oczekiwań, dla jakich została przyjęta - a miał to być zrównoważony rozwój. Zanim Trybunał wyda orzeczenia, ustawa obowiązuje. *(mwk)*

Tylko planowe wycinki drzew w lasku miejskim

Przeraziła mnie ilość wyciętych brzóz zaraz przy torach kolejowych i wjeździe od strony ul. Łyszkowickiej. Pnie były pocięte tak, jakby ktoś chciał je wykorzystać do palenia w kominku - powiedziała nam 3 września w czasie rozmowy telefonicznej jedna z naszych czytelniczek, zaniepokojona cięciami, jakich dokonano w lasku miejskim w Łowiczu. Prosiła nas, byśmy wyjaśnili, dlaczego dokonuje się tak radykalnych, jej zdaniem, cięć w drzewostanie lasu, który rośnie i ma służyć mieszkańcom Łowicza.

W lesie istotnie prowadzono cięcia, teraz pozostały już tylko ślady po pniach, bo pozyskane drewno już zniknęło. - *Nie ma w tym nic nadzwyczajnego* - powiedział nam leśniczy Lech Szychowski - *Faktycznie, w tym miejscu dokonaliśmy cięć, ale nie nazwałbym ich drastycznymi. Były to cięcia sanitarne - usuwaliśmy drzewa, które obumarły. Ostatnie takie prace na tej powierzchni były w 2002 roku.* Leśniczy powiedział nam, że w ramach robót, wycięto 15 brzóz i pozyskano 8 m^3 drewna, które zostało od razu pocięte i sprzedane jako opał, np. do kominka. Ilość nie jest duża, biorąc pod uwagę obszar ponad 2,5 ha, z jakiego drewno pozyskano. - *Takich cięć, wynikających z rocznego planu gospodarowania lasem, w ciągu roku prowadzimy sporo. Dużo ich jest np. w głębi lasu, ale tam są one niezauważalne dla spacerowiczów* - tłumaczy Szychowski.

Cięcia te są spowodowane wyłącznie względami sanitarnymi lub koniecznością dokonania trzebieży młodnika, tak jak będzie to miało miejsce w ciągu kilku tygodni, gdy prześwietlany będzie trzynastoletni las sosnowy w centrum kompleksu. Pozyskane w ten sposób drewno jest sprzedawane, często kupujący sam dokonuje cięć wyznaczonych drzew, co wchodzi później w rozliczenie kosztów pozyskanego drewna. *(tb)*

Gmina Bielawy

Kilkadziesiąt kilometrów rowów

Spółka Wodna w gminie Bielawy, wykorzystując nową, bo zakupioną w ubiegłym roku, koparkę, oczyściła do chwili obecnej aż 24 km rowów.

W poprzedniej kadencji do wykorzystania była stara koparka na gąsienicach, która nie była zbyt mobilna - mówi Zbigniew Liberski, który w tym roku został prezesem spółki. Dotychczas odmulono rowy w okolicach Borówka, Bogumina, Borowa, Droguszy, Piasków Bankowych i Starych oraz Janinowa. Do końca roku spółka prowadziła będzie prace w Emilianowie, Sobocie, Przezwiskach i Leśniczówce. Prawdopodobnie oczyszczonych zostanie jeszcze 15 km. Plan może zburzyć jedynie pogoda. We wrześniu natomiast spółka ma zamiar podpisać umowę z firmą windykacyjną, która zajmie się ściąganiem zaległy składek od rolników, którzy posiadają zmeliorowane grunty. Składka wynosi 6 zł za hektar. Pobierana jest raz na kwartał przy racie podatku rolnego. Ściągalność w gminie Bielawy nie jest imponująca. - *Rolnicy tłumaczyli w poprzedniej kadencji, że nie będą płacić składki, gdyż spółka nic nie robi, ale po oczyszczeniu około 30 km rowów w tym roku powinni uiszczać należne składki* - mówi Zbigniew Liberski.

W sąsiedniej gminie Głowno od kilku lat ściągalność składek wynosi ponad 95%. Tutaj zastosowano egzekucję komorniczą. *(eb)*

Domaniewice

Firma z Głowna zbuduje kanalizację

Spośród czterech ofert, które zostały złożone w przetargu na wykonanie kanalizacji gminy Domaniewice, najkorzystniejszą złożyła firma „Wodociągi i kanalizacje" Krzysztofa Kucińskiego z Głowna, proponując 4.659.209 zł.

W tym tygodniu zostanie podpisana umowa na wykonanie inwestycji. Najdroższa oferta opiewała zaś na kwotę 5.251.389 zł. Gmina zagwarantowała na tę inwestycję 4.700.000 zł.

Inwestycja została rozłożona na trzy lata. Termin zakończenia prac określono na 30 października 2009 roku. Obejmie kanalizację w pierwszym etapie - Domaniewic, w drugim - Skaratek, Podrogóźna i Krępy do stacji PKP.

Koncepcja kanalizacji całej gminy opiera się na oczyszczalni w Domaniewicach. W tym roku podłączone zostanie do niej centrum Domaniewic, wraz z instytucjami położonymi przy ul. Głównej. Prace mają kosztować około 750 tys. zł, z czego 600 tys. zł to pożyczka z Wojewódzkiego Funduszu Ochrony Środowiska w Łodzi. W przyszłym roku zostanie podłączona do oczyszczalni pozostała część Domaniewic do ul. Kolejowej oraz Skaratki, Podrogóźno i Krępa. Ostatni etap to budowa przydomowych oczyszczalni ścieków w pozostałych wsiach w gminie. *(eb)*

Bolimów

Uwzględnić ścieżkę rowerową

Przebudowa drogi wojewódzkiej Skierniewice - Bolimów - Sochaczew jest dopiero na etapie planów, jednak chcielibyśmy podjąć starania, aby w projekcie budowy znalazło się wykonanie ścieżki pieszo-rowerowej w Bolimowie, z jednej strony Rawki na drugą - powiedział podczas ostatniej sesji Rady Gminy Bolimów, 14 września, wójt Stanisław Linart. Jego propozycję poparli też gminni radni.

Gmina chce, aby ścieżka rowerowa powstała między dwoma mostami, na starorzeczu Rawki i na Rawce, czyli na odcinku około 400 metrów, po stronie północnej drogi. - *Mieszkańcy od dłuższego czasu alarmują, że jest to odcinek niebezpieczny, szczególnie dla pieszych i rowerzystów, dlatego uważam, że podjąć trzeba starania o wybudowanie tej ścieżki* - powiedział wójt. Stanowisko gminy przekazane zostanie zarządowi wojewódzkiemu dróg. *(wcz)*

REKLAMA

Gmina Bolimów

Co zrobić z dłużnikami

14 września, podczas dyskusji nt. wykonani budżetu gminy Bolimów w I półroczu, radny Stanisław Cwalina zainteresował się tym, jakie kroki podejmuje gmina w związku z zaległościami podatkowymi.

- *Może nie są to wielkie kwoty, ale jeśli się je zsumuje, to jakaś kwota jednak wychodzi* - mówił.

Sekretarz gminy Krystyna Pilaszek poinformowała radnych, że wystawiono ogółem 568 upomnień skierowanych do opieszałych płatników podatku gruntowego, 98 wezwań do zapłaty i 129 tytułów wykonawczych. Część zaległości podlega już ściągnięciu przez komornika, jednak sekretarz przyznała, że sprawy się ślimaczą. Dopiero teraz zawalony zleceniami komornik zaczął realizować sprawy z 2003 roku. Są już pierwsze efekty tych działań, w Urzędzie Gminy pojawili się pierwsi dłużnicy chcący uregulować należności, bo komornik zablokował im konta.

- *W naszych działaniach posunęliśmy się już do tego, że w 18 przypadkach wystąpiliśmy z wnioskiem o wpis hipoteczny do ksiąg wieczystych* - powiedziała skarbnik.

Wpis taki pozwoli gminie, w razie ewentualnej sprzedaży zadłużonego gruntu, odzyskać zaległe kwoty podatku.

- *W tym roku zauważamy w końcu pozytywne zmiany* - powiedział z kolei wójt Stanisław Linart.
- *Po wystosowaniu upomnień coraz więcej osób przychodzi do urzędu, podejmuje rozmowy co do rozliczenia zaległości.*

(wcz)

Potężne roboty na „dwójce”

Uważnie trzeba jeździć pod Łowiczem drogą nr 2. Na zostawionym dla ruchu pasie starego asfaltu samochód znajduje się blisko metr ponad prowadzonym równolegle wykopem.

Podczas prowadzonej gruntownej modernizacji drogi krajowej nr 2 na odcinku od ulicy Kopernika w Łowiczu aż do granic miasta przy wylocie na Warszawę i dalej aż do granicy województwa mazowieckiego wymianie podlega nie tylko nawierzchnia asfaltowa. Robotnicy wymieniają też grunt pod drogą - i to głęboko, nawet do 85 cm. Ruch jest prowadzony wydzielonymi, węższymi niż normalne, pasami po części drogi.

Usuwana jest stara podbudowa, cegły klinkierowe i piach pod nimi. W to miejsce trafia nowa podbudowa z kruszywa stabilizowana betonem. Dopiero po wielokrotnym uwalcowaniu podbudowy wylewane są warstwy asfaltu. Asfalt już jest między innymi na docinku drogi w okolicach Zabostowa. Nie jest to jednak jeszcze ostatnia warstwa ścieralna, na której będzie malowane oznakowanie poziome.

- *Mamy teraz bardzo dużo pracy związanej z wymianą gruntu pod drogą. To duże przedsięwzięcie* - mówi kierownik budowy Andrzej Antosiak, reprezentujący generalnego wykonawcę, firmę Strabag. I faktycznie, z bazy materiałowej, którą firma zorganizowała w sąsiedztwie stacji paliw „Haczykowscy SC” w ciągu godziny pracy wyjeżdża co najmniej kilkanaście ciężarówek wypełnionych kruszywem lub piachem. Każdy spośród kilkunastu kierowców obsługuje jeden odcinek robót. Musi wiedzieć, po jaki materiał przyjechał, ile ma czasu na załadunek i gdzie ma z nim pojechać. Roboty są jednocześnie prowadzone na kilku odcinkach placu budowy. Projekt zakładał częściowe wykorzystanie starej podbudowy spod drogi, jednak ze względu na jej stan praktycznie nie będzie ona wykorzystywana.

Przebudowie będzie podlegało także każde skrzyżowanie na tym odcinku. Żeby całkowicie nie blokować wyjazdów z dróg dochodzących do „dwójki”, zjazdy zostały wykonane w pierwszej kolejności.

Nie udało się jednak całkowicie uniknąć objazdów.

W poprzedni piątek „zaślepiono” Seminaryjną

Rozebrany zostanie także istniejący nad ulicą Seminaryjną wiadukt - i zbudowany nowy, przez co Seminaryjna nie będzie musiała być zwężana. Przed przystąpieniem do robót rozbiórkowych wykonawca urządza już drogę objazdową. Zgodnie z założeniami ruch pod wiaduktem zostanie zamknięty pod koniec tego lub na początku przyszłego tygodnia. - *Zdjęliśmy już humus ze znacznej części wiaduktu. Wycięte zostały drzewa w bezpośrednim sąsiedztwie wiaduktu od strony seminarium.* Tamtędy poprowadzony będzie objazd wiaduktu. Żeby usypać odpowiedni nasyp, na którym ułożone zostaną betonowe płyty, należało teren dodatkowo odwodnić oraz trzeba przesunąć istniejącą sieć energetyczną. - *Energetycy powinni wejść lada dzień* - powiedział nam we wtorek, 25 września, kierownik Antosiak.

Stacja paliw już zamknięta

Istotną zmianą będzie też przebudowa skrzyżowania ulicy Warszawskiej z Poznańską. Zamknięta już została istniejąca tam jeszcze niedawno stacja paliw, a na skrzyżowaniu będą wydzielone: lewoskręt z „dwójki” w Warszawską (dla pojazdów jadących od strony Sochaczewa), prawoskręt dla pojazdów jadących od strony Zdun i skręcających w Warszawską oraz dodatkowy pas ruchu dla samochodów wyjeżdżających z Warszawskiej i skręcających w prawo - włączających się do ruchu na „dwójce”. Intensywne roboty na tym skrzyżowaniu mają zacząć się za około 2-3 tygodnie. Już teraz jest tam magazynowany materiał.

Utrudnienia do końca roku

Prowadzone na odcinku ponad 13 kilometrów roboty będą kosztowały blisko 90 milionów złotych. - *Do końca roku mają być definitywnie zakończone. Tak jest zapisane w umowie. Mam nadzieję, że zdążą wszystko zrobić* - powiedział nam Paweł Chojnacki, kierownik Zarządu Dróg Krajowych w Łowiczu. - *Kierowcy narzekają na utrudnienia i nie można się temu dziwić. Na całym odcinku trzeba jeździć z maksymalną prędkością 50 km/godz.* - powiedział nam naczelnik Sekcji Ruchu Drogowego Leszek Okoń. Od początku rozpoczęcia modernizacji „dwójki” policja odnotowała w rejonie prac pięć kolizji. *(mak)*

Do Warszawy jeździ się jedną stroną, na drugiej połowie praca wre.

Przy tak słabej, starej podbudowie koleiny ma „dwójce” musiały się tworzyć. Budowa nowej, przy ciągłym ruchu, wymaga maksymalnej uwagi i od robotników, i od kierowców.

Prace przy wykonaniu objazdu wiaduktu na ul. Poznańskiej ruszyły pełną parą - nawieziono góry ziemi, na których zostanie ułożona tymczasowa nawierzchnia.

REKLAMA

Dać szansę młodym nauczycielom

Dwudziestu ośmiu emerytowanych nauczycieli zatrudnionych zostało w tym roku szkolnym w placówkach oświatowych podległych łowickiemu starostwu, i to mimo wniosku komisji rewizyjnej Rady Powiatu, która przed wakacjami wnioskowała do zarządu, żeby wpłynął na dyrektorów szkół, aby dawali szansę młodym nauczycielom.

Ekonomik jest jedyną łowicką szkołą średnią, w której nie było potrzeby zatrudniania emerytowanych nauczycieli. Jak widać, uczniowie lubią młode, ambitne nauczycielki.

Co ciekawe, w ubiegłym roku zatrudnionych było około 10 emerytów. Czy jest to lekceważenie powiatowych radnych?

- *Uważam, że nauczyciele emeryci mają jakieś źródło utrzymania. Jest natomiast duża liczba osób z wykształceniem, które chciałyby zacząć pracować w szkole, zarabiać, założyć rodzinę i nie mają takiej możliwości* - mówi Jolanta Kępka, przewodnicząca tejże komisji.

Emeryci są zatrudniani w powiatowych szkołach, podczas gdy w Powiatowym Urzędzie Pracy na pracę czeka 2 nauczycieli nauczania początkowego, 1 biologii, 9 wychowania fizycznego, 4 historii, 6 matematyki, 14 języka polskiego, 3 wychowania przedszkolnego, 2 języka angielskiego i 1 niemieckiego. Podczas posiedzenia komisji 24 września obecni byli niemal wszyscy dyrektorzy szkół, których poproszono o wyjaśnienia w tej sprawie: dyrektorów pytano o to, ilu emerytów zatrudnili, ile przyjęli podań od nowych nauczycieli i czy poszukiwali nauczycieli zarejestrowanych w urzędzie pracy.

Dyrektorzy tłumaczyli różnie. Na przykład w I LO poszukiwano bez skutku informatyka i nauczyciela przysposobienia obronnego, zatrudniono więc emerytów. Emerytka uczy też języka rosyjskiego, jednak jest to przypadek, gdy wychowawca chce doprowadzić do końca swoją klasę i po tym roku szkolnym odejdzie. W szkole zatrudniona jest zresztą już młoda rusycystka, która zbiera obecnie doświadczenie, by od przyszłego roku przejąć całkowicie obowiązki nauczycielki emerytki.

W szkołach średnich istnieje zwyczaj, że pozwala się nauczycielom przechodzącym na emeryturę, aby uczyli jeszcze przez rok w swojej klasie i doprowadzili uczniów do matury. Dlatego właśnie w I LO pracuje nadal były dyrektor Henryk Zasępa. W większości to jest właśnie jednym z powodów zatrudniania emerytów. Dyrektorzy deklarowali podczas komisji, że od przyszłego roku szkolnego na miejsce tych osób zatrudnieni zostaną młodzi nauczyciele.

Drugą przyczyną jest brak na rynku nauczycieli przedmiotów zawodowych, o czym mówił m.in. dyrektor ZSP na Blichu Mirosław Kret. Osoby zgłaszały się co prawda do niego, jednak dowiadując się, ile dostaną na rękę jako nauczyciele stażowi, rezygnowały z podjęcia pracy. Większość nauczycieli w jego szkole to osoby młode, jednak przedmiotów zawodowych muszą uczyć emeryci.

W szkołach średnich istnieje zwyczaj, że pozwala się nauczycielom przechodzącym na emeryturę, aby uczyli jeszcze przez rok w swojej klasie i doprowadzili uczniów do matury.

Radny Dariusz Mroczek zauważył podczas komisji, że uzasadnione jest umożliwienie nauczycielom emerytom doprowadzenia swojej klasy do matury. - *Co prawda w urzędzie pracy zarejestrowane są młode osoby z wykształceniem pedagogicznym, ale i do mnie zgłaszają się osoby poszukujące pracy, których bym nie zatrudnił* - mówił.

Wicestarosta Eugeniusz Bobrowski, odpowiedzialny w powiecie za edukację, powiedział, że nie chce, aby komisja odniosła wrażenie, że na siłę zatrudnia się w szkołach emerytów. Są jednak sytuacje, gdy do obsadzenia w placówce jest 5 do 10 godzin. Można to rozwiązać w ten sposób, że jeden nauczyciel pracował będzie w 2 - 3 szkołach. Dyrektorzy wolą jednak w takim przypadku zatrudnić emeryta.

Radni Waldemar Wojciechowski i Mieczysław Szymajda zwrócili uwagę, że w niektórych przypadkach liczba godzin wcale nie jest taka mała i pozwoliłaby na zatrudnienie młodych nauczycieli.

Jak wygląda sprawa z wolnymi godzinami okaże się naprawdę w przyszłości. Materiały przedstawione radnym zawierały tylko wykaz godzin nauczycieli emerytów, nie pokazywały natomiast, ile godzin ponadwymiarowych mają inni nauczyciele. To okaże się dopiero z arkuszy organizacyjnych, które niedługo spłyną do starostwa z kuratorium oświaty. Starosta Janusz Michalak powiedział, że w związku z tym powiat da ogłoszenie o zapotrzebowaniu na określonych nauczycieli, ze wskazaniem, aby podania spływały do starostwa. - *Zdaję sobie sprawę, że takie sterowanie odgórne nie jest dobre, ale jest widocznie taka potrzeba* - zauważył.

Przewodnicząca Jolanta Kępka deklaruje, że komisja wróci do sprawy, kiedy dostępne będą arkusze organizacyjne.

(wcz)

Kostka w Wiciu musi poczekać

Łowickie starostwo wystąpiło z zapytaniem do Regionalnej Izby Obrachunkowej, czy może finansować zakup kostki na ułożenie jej w wyjeździe strażnicy Ochotniej Straży Pożarnej w Wiciu. Do czasu otrzymania odpowiedzi, kostka - mimo że jest już do Wicia dostarczona - nie może być układana.

O sprawie pisaliśmy jakiś czas temu. Zarząd Powiatu Łowickiego podjął decyzję o zakupie kostki i ułożeniu jej przy drogach powiatowych. Na mocy porozumienia z gminami Powiatowy Zarząd Dróg kupował tylko kostkę, natomiast układać miały ją gminy. W większości gmin proces ten jest już zakończony. W Wicu o kostkę wystąpił zarząd OSP. Kostka miała tam być układana w pasie drogowym, przy powiatowej drodze, strażacy wnioskowali też jednak, aby 300 m^2 ułożyć w wyjeździe z boksów garażowych, który to teren nie należy już do powiatu. Jak głosi wyjaśnienie powiatowego zarządu z 23 września, przedstawione dzień później podczas komisji rewizyjnej Rady Powiatu: jednostka w Wiciu "(...) została włączona do krajowego systemu ratowniczo-gaśniczego. W związku z tym zobowiązana jest przepisami ustawy (...) być w ciągłej gotowości".

Zarząd zastrzega jednak: „(...) powyższy wniosek zostanie rozpatrzony przez Zarząd Powiatu Łowickiego dopiero po wyjaśnieniu kwestii prawnych związanych z w/w przedsięwzięciem."

Dyrektor Powiatowego Zarządu Dróg Andrzej Stajuda wyjaśniał podczas posiedzenia wspomnianej komisji, że kostka, co prawda, znajduje się w Wiciu, jednak nie ma żadnego dokumentu potwierdzającego jej przekazanie, czyli że w każdym momencie, w razie niezgodności z prawem, może zostać zabrana. *(wcz)*

REKLAMA

Najstarsze szkoły obradowały w „Chełmońskim"

Delegacje 30 szkół zrzeszonych w Stowarzyszeniu na rzecz Najstarszych Szkół w Polsce spotkały się w minionym tygodniu w Łowiczu. Wybrano nowy zarząd, do którego ponownie wybrany został Henryk Zasępa jako przedstawiciel I LO w Łowiczu.

Przedstawiciele stowarzyszenia podczas obrad w I LO w Łowiczu.

W programie zjazdu, poza obradami, znalazło się zwiedzenie Łowicza, Nieborowa, Arkadii i Sromowa. - *Goście mówili, że nasz region jest tak piękny, że będą chcieli organizować tu szkolne wycieczki* - mówi Henryk Zasępa. Łowicki zjazd był już 24. tego typu spotkaniem, bo zwykle odbywają się dwa w roku. W tym roku wyjątkowo było jeden, ponieważ zaplanowane wiosną spotkanie w Nysie przesunięto ze względu na fakt, że miało się odbyć tego samego dnia, co spotkanie Stowarzyszenia Szkół Aktywnych, do którego część najstarszych szkół również należy.

Każde ze spotkań ma wiodący temat, tym razem było ono okazją do podsumowania 3-letniej kadencji zarządu i komisji rewizyjnej oraz wyboru nowych władz. Prezesem ponownie wybrany został Józef Świeboda z I LO im. ks. Stanisława Konarskiego w Rzeszowie, Henryk Zasępa jest I wiceprezesem. Zarząd liczy 11 osób, oprócz niego wybrana została 3-osobowa komisja rewizyjna.

Ponadto w Łowiczu dyskutowano na temat planowanego wydania albumu najstarszych szkół. Problem w tym, że ustalenie historycznych początków obecnych szkół średnich nie jest takie proste. Część historyków uważa bowiem, że szkolnictwo średnie liczyć należy od XVI wieku, a np. LO im. Marszałka Stanisława Małachowskiego w Płocku sięga do tradycji średniowiecznych - 1180 rok, zaś łowickie liceum do roku 1433, czyli daty powstania kolegiackiej szkoły, która była filią Akademii Krakowskiej.

Nasz rozmówca ma nadzieję, że podczas kolejnych spotkań uda się wypracować wspólne stanowisko na temat wydawnictwa. Na razie wiadomo, że jego wydanie bez honorariów autorskich to koszt około 200 tys. zł. W planowanym wydaniu każdej z najstarszych szkół - a jest ich prawie 100 - poświęcone będzie od 7 do 15 stron. W całym albumie znaleźć się ma około 1.000 zdjęć.

Zanim album powstanie, zarząd stowarzyszenia wydał biuletyn, w którym znalazły się informacje o 46 najstarszych szkołach, ułożone w kolejności - według „starszeństwa". Zamieszczono informacje o wszystkich tych szkołach, które nadesłały materiały o sobie. Nie zabrakło informacji o I LO im. Józefa Chełmońskiego w Łowiczu. Każdej szkole poświęcono 2 strony.

(mwk)

Zakładnicy ścieżki rowerowej

Ścieżka rowerowa i chodnik, które miały poprawić bezpieczeństwo na ul. Łęczyckiej w Łowiczu, stały się prawdziwą zmorą dla części mieszkańców. Skarżą się oni na błędy przy projektowaniu i na to, że nikt z Zarządu Dróg Wojewódzkich nie chce uznać, że ścieżkę źle zaprojektowano, choć co chwilę prace przy niej są wstrzymywane by dokonać poprawek.

Nie tylko zjechać z podjazdu na posesję jest trudno, ale także sforsować krawężnik, który jest jest bardzo wysoki.

Przy sklepie Krynickich na Łęczyckiej parkuje dużo samochodów, potrzeba więc miejsc postojowych.

Jak spadł deszcz, samochód nie mógł wyjechać z posesji - mówi Tomek Płóciennik, mieszkaniec ulicy Łęczyckiej. - *Podjazd jest zbyt stromy, koła ślizgały się na mokrej kostce* - mówi pokazując czarne ślady, które pozostały na podjeździe. - *Co będzie jak przyjdzie mróz i ta woda zamarznie? Wtedy na pewno już nie wyjadę, a ja muszę jeździć, bo z tego żyję* - dodaje.

Mieszkańcy ul. Łęczyckiej wytykają Zarządowi Dróg Wojewódzkich, że w czasie projektowania ciągu pieszo-rowerowego nikt nie zwrócił się do nich o konsultację planu. Wszystko zrobiono najmniejszym kosztem pracy, odtwarzając np. zjazdy do posesji w miejscach, gdzie one już są, wynosząc nawierzchnie z kostki na wysokość ogrodzenia, a w niektórych miejscach ponad. - *Projektant nie wziął pod uwagę ukształtowania terenu. Jestem zdania, że jego tu w ogóle nie było, a wszystkie prace zostały wykonane zza biurka* - mówi sąsiadka Płóciennika, Urszula Gawinek. To dlatego, sugeruje, część zjazdów w bramy posesji jest pod niemal trzydziestostopniowym kątem. Przy wjeździe samochody szorują błotnikami lub podwoziem o ziemię. - *Syn nie wjeżdża samochodem na podwórko, boi się że uszkodzi podwozie, od kilku tygodni zostawia go w ulicy naprzeciwko* - mówi Gawinek.

Inna mieszkanka tej ulicy, Krystyna Wierzbicka starała się uzyskać od administratora drogi zgodę na wykonanie zjazdu dla samochodu do swojej posesji. Nic nie wskórała i choć mogłoby być inaczej, będzie mogła dostać się na nią po schodkach i przez furtkę. - *A jeśli będę chciała wejść z wózkiem, to co mam zrobić?* Na Łęczyckiej nie jest ona jedyną osobą, która przegrała z zarządcą drogi w tej sprawie.

Pyta też co będzie z wodą opadową, która spłynie ze ścieżki i z ulicy wykonywanymi właśnie spustami. Co ciekawe, by je zrobić, wykonawca musiał rozebrać ułożoną już kostkę. - *Woda spłynie do rowu, pomiędzy nasyp a moją posesję i tam zostanie, bo nie zadbano o jej dalszy przepływ. To mają być, jak nam powiedziano, odparowniki. Ale jak deszcz będzie obfity, woda dostanie się na moją posesję i popłynie pod dom.*

Zagrożenie dla sklepów

- *Bez miejsc postojowych przy Łęczyckiej interes padnie, zwłaszcza że chcą tu postawić, jak słyszałem, zakaz postoju. W sklepie, w który zostały zainwestowane duże pieniądze, zatrudnionych jest 15 osób, liczę się z tym, że w niedługim czasie większość będzie musiała być zwolniona* - powiedział nam ponad tydzień temu Mariusz Krynicki właściciel sklepu przy ul. Łęczyckiej. On jak i właściciel sąsiedniego sklepu Jacek Wojda pertraktowali z projektantem jak i zarządem dróg obniżenie krawężników na większej długości niż szerokość wjazdu do posesji. Chcieli miejsc postojowych minimum na 5 samochodów plus dojazd dla samochodu dostawczego.

Dopiero w ostatnich dniach udało się wywalczyć obniżenie krawężników na całej szerokości posesji. Właściciel sąsiedniego sklepu Jacek Wojda przyznał, że ma nadzieję, że to wystarczy. Z drugiej strony jak zwrócił nam uwagę jeden z czytelników Arkadiusz Przybylski parkowanie samochodów na ścieżce i chodniku spowoduje jej powolne niszczenie oraz utrudnianie w poruszaniu się nią.

Właściciel innego sklepu, z asortymentem mięsnym Czesław Stanicki, z szerokim uśmiechem na ustach opowiadał nam o absurdalnym pomyśle projektanta, który zaplanował przed jego posesją zatokę pod przystanek autobusowy. Od posesji miał on być oddzielony metalowymi barierkami uniemożliwiającymi wejście na jej teren, w tym także do sklepu. Oczywiście o miejscach postojowych nie było mowy, zatrzymanie w zatoczce grozi mandatem.

Ratuszowe interwencje

W tego typu sprawach na Łęczyckiej interweniował u drogowców burmistrz Krzysztof Kaliński. - *Inwestycja nie jest nasza, ale problemy jakie są z nią związane dotyczą naszych mieszkańców więc staramy się ich reprezentować* - powiedział nam. Projektant zrezygnował z przystanku w tym miejscu i zgodził się, by został on umieszczony na parkingu przed sklepem PSS. Ratusz był inicjatorem kilku spotkań z kierownictwem zarządu dróg i mieszkańców, skierował też do drogowców wiele pism formułując w nich swoje uwagi dotyczące tych zjazdów, jak i rowów. Naczelnik Wydziału Spraw Komunalnych w ratuszu Paweł Gawroński powiedział nam, że właściwie miasto przeprojektowuje wcześniejszy projekt nanosząc na nim swoje poprawki. Wcześniej, w fazie projektu nie było to możliwe, bo choć konsultowano z nim projekt, to tylko w zakresie skrzyżowań z ulicami miejskimi.

„Z górki na pazurki" można byłoby sobie zażartować, ale mieszkańcom Łęczyckiej nie jest do śmiechu.

Skargi mieszkańców dotyczą także wykonawcy, firmy A.T.Z. z Głowna, która „projekt bubel" zarządu dróg wojewódzkich traktuje poważnie i wykonuje wszystko co jest na nim naniesione, często bez zastanowienia. - *Teraz może będą to rozbierać, tak jak już poprawiali w innych miejscach* - mówi Urszula Gawinek.

Kierownik Rejonu Dróg Publicznych w Łowiczu, której podlega inwestycja na Łęczyckiej Grażyna Kaczor rozkłada ręce i mówi, że wszystkie prace tam prowadzone są wykonywane według projektu. Z kolei dyrektor techniczny Zarządu Dróg Wojewódzkich w Łodzi Andrzej Kwiatkowski stwierdził, że projekt spełnia wszystkie konieczne wymogi i obwinił za kłopoty przy ścieżce samych mieszkańców, mówiąc, że gdy w 2006 roku opracowywano projekt i można było zgłaszać uwagi, nikt takich nie miał. Jego zdaniem mieszkańcy wiedzieli o planach budowy, informacje o tym były podawane m.in. na spotkaniach z władzami miasta, które odbywały się w tej dzielnicy. Teraz, gdy inwestycja jest w toku, problemy się mnożą z dnia na dzień.

Nie potrafił powiedzieć o ile wzrośnie cena inwestycji przez poprawianie tego co już wykonano zgodnie z projektem. Przypomnijmy, że po przetargu prace miały kosztować blisko1,8 mln złotych.

- *Nie jesteśmy zamknięci na uwagi* - deklaruje jednak. - *Zarząd dróg będzie je wprowadzał w życie, zresztą już teraz wprowadził ich bardzo dużo* - powiedział. Problemem jest jednak to, że jego zdaniem, wiele osób nie rozumie, iż przy drodze o randze regionalnej o dużym natężeniu ruchu nie ma mowy o tym by budować miejsca postojowe, tym bardziej prywatnym handlowcom, nie ma też obowiązku by udostępniać zjazdy do posesji. Zarząd jak twierdzi i tak poszedł mocno na rękę właścicielom sklepów, obniżając krawężnik na większej długości, czy zgadzając się na przesunięcie zatoki dla autobusu.

- *To co można tam zmienić, by właścicielom prywatnych posesji mieszkało się lepiej, zrobimy na pewno* - zadeklarował. Ale o stromych podjazdach dowiedział się od nas. Przyznał, że prace nad poprawkami ciągle trwają, może więc wszystkiego nie wiedzieć. Sprawę rowów i odprowadzenia z nich wody skwitował natomiast, mówiąc - *Zobaczymy jak sprawdzą się odparowniki. Jeśli będą problemy, będziemy starali się sprawę rozwiązać inaczej*.

Kwiatkowski przypomina, że walka o ścieżkę rowerową i chodnik przy Łęczyckiej ciągnęła się od kilkunastu lat. Powstaje ona, by poprawić bezpieczeństwo na tej ruchliwej ulicy. Realizacja jej musi być jednak kompromisem między oczekiwaniami właścicieli posesji a osób poruszających się pieszo i na rowerach.

(tb)

REKLAMA

Kolekcja Jesienna
PRZYJDŹ I ZOBACZ nową kolekcję jesienną!
Atrakcyjne ceny, nowe wzory i kolory!
Posezonowa wyprzedaż!
UG
Zapraszamy
od PN do PT w godz. 9.00-17.00
Stryków, ul. Ozorkowska 8
R-1799

Wybierz niskie raty
NA 12 RAT: 1000 zł - 97 zł; 2000 zł - 193 zł
NA 24 RATY: 1000 zł - 56 zł; 2000 zł - 110 zł
bez ukrytych kosztów
kwota kredytu nawet do 80.000 zł
OKRES SPŁATY do 84 miesięcy
MultiKredyt
Zadzwoń lub przyjdź!
ŁOWICZ, ul. BROWARNA 10A
UWAGA: na ulicy znajdują się dwa biura kredytowe
MY jesteśmy obok sklepu „Kurczak" i Antykwariatu
tel./fax (0-46) 837-82-71 www.ebankowy.pl
Profile akceptowane
Umowa o pracę (czas określony lub nieokreślony)
Emeryci
Renciści (wszystkie rodzaje)
Rolnicy
Działalność gospodarcza
Wolne zawody
Kontrakty menedżerskie
Duchowni
Wynajem nieruchomości
R-1821

Kto daje i odbiera...

KRZYSZTOF MIKLAS

SPOZA KADRU

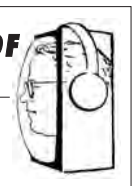

Cieszę się, że Wojciech Olejniczak czyta „Nowego Łowiczanina” ze szczególnym uwzględnieniem moich felietonów i wyciąga wnioski. Starszych należy słuchać i prawidłowo wychowana młodzież o tym wiedzieć powinna. Nie dalej, jak cztery tygodnie temu napisałem na tych łamach felieton, którego głównym założeniem było zwrócenie uwagi na ciągle u nas niedocenianą kolej, i proszę. W telewizorach pojawiły się przedwyborcze reklamówki, w których szef SLD obiecuje Polakom rozwój kolejnictwa. Jak wygra wybory, rzecz prosta. Jest to oczywiście mało prawdopodobne, choć z przecieków, jakie posiadam, wynika, że LiD-owi rośnie. Ale jak kto młody i przystojny to mu lepiej rośnie. Zgodnie z teorią, z którą trudno się nie zgodzić, że lepiej być młodym, przystojnym, zdrowym i bogatym niż starym, brzydkim, schorowanym i na dodatek biednym. Jeśli jeszcze lewicująca młodzież posłucha swych starszych kolegów, pardon, towarzyszy, to PZPR-owskie: „Partia z Narodem, Naród z Partią” przetransponuje na „LiD z ludem, lud z LiDem”. Drżyjcie wtedy Kaczyńscy i Tuskowie (choć Tuska na szczęście mamy jednego i ostatnio coś bardzo spokorniałego).

W dniach ostatnich Naród, zwany teraz elektoratem, sporo dyskutował i pewnie na tym nie poprzestanie, o polityce, która w mediach zdominowała niemal wszystko. Czasem tylko lekarze ze swymi żądaniami przebijali się na pierwszy plan w telewizyjnych i radiowych serwisach informacyjnych. Tu i ówdzie nie bacząc na przysięgę Hipokratesa (choć to chyba idzie raczej o Hipokrytesa czy też Hipokryta) poskładali w miejscach pracy wymówienia i plecami odwrócili się od chorych i biednych, bo najbogatsi i tak się leczą w prywatnych szpitalach (w dużych miastach są takie i miewają się bardzo dobrze), a lekarzy wybierają sobie sami. Może jestem naiwny, ale chciałem zadać pytanie. Jeśli Panowie Doktorzy nie chcą pracować w służbie zdrowia, to gdzie chcą, bo przecież rodzinę, a i samego siebie, z czegoś trzeba utrzymać. Marna bo marna ta pensja, ale jak mawiają Wasi pacjenci, lepszy rydz niż nic (rydze ostatnio spotkałem na bazarze po dwadzieścia złotych za kilogram). A jakoś nie chce mi się wierzyć, żeby na cały lekarski Mielec, Radom i pół Częstochowy, naturalnie ze świetną znajomością angielskiego, czekała robota w branży na Wyspach Brytyjskich. A nie było przecież żadnej możliwości, bo i skąd, odłożyć cokolwiek z tej marniutkiej pensji w lecznictwie zamkniętym (groziło, że zamkniętym na amen), więc zaskórniaki „na czarną godzinę” pewnie w świecie medycznym znane są tylko ze słyszenia. Ale tak to już niestety jest, nad czym i ja ubolewam, że cwaniacy mają się lepiej, a uczciwie pracujący gorzej. Tak było za ciężkiej komuny, tak jest i teraz w systemie pozornie demokratycznym.

Koszty utrzymania rosną nie tylko w Polsce i pewnie dlatego Cosa Nostra czyli mafia sycylijska ostatnio podniosła sobie pensje nawet dwukrotnie. Media donoszą, że sam szef tej organizacji „zarabia” teraz czterdzieści tysięcy euro miesięcznie. Koszta ma jednak spore, bo od kilkunastu lat musi się ukrywać. Wpływy Cosa Nostra ma jednak wysokie i stałe, a pochodzą one głównie z haraczy i handlu narkotykami. Ciekaw jestem, jak włoska policja dotarła do mafijnej listy płac i co dzieje się z nadwyżką. U nas o mafiach ostatnio cicho. Haracze jednak się zdarzają, podobnie, jak zdarzył się dealer narkotyków w Kancelarii Prezydenta. Haracz najświeższej daty, za „ustawienie” przetargu na Helu, wyniósł dwieście pięćdziesiąt tysięcy do podziału między burmistrza Helu Mirosława W. i posłankę PO Beatę Sawicką (ciekawe: on jest W., a ona Sawicka). Skonsumować tego dużego szmalu jednak nie zdążyli, bo pieniądze pochodziły z kasy CBA, dokąd zaliczka musiała wrócić. Pieniądz po prostu musi, jak mawiają biznesmeni, pracować. Za jakiś czas te same banknoty wystąpią więc pewnie w charakterze sprowokowanej łapówki pod innym adresem. Jako dzieci mawialiśmy, że „kto daje i odbiera, ten się w piekle poniewiera”. Ale nie było wtedy CBA.

Dzisiaj to mogę przyjąć prywatnie

(...) 22.08 br. uczestniczyłam w wypadku samochodowym. Samochód prowadziła moja córka, obok niej siedział wnuk, a ja z tyłu za nimi. Wszyscy na szczęście mięliśmy zapięte pasy. Niestety z drogi podporządkowanej wyjechał samochód i uderzyliśmy w niego. Było to blisko szpitala, ponieważ ja bardzo źle się czułam, zabrało mnie pogotowie. Prześwietlili, udzielili pomocy i chcieli mnie zostawić w szpitalu. Ja nie zgodziłam się, bo nie wiedziałam, w jakim stanie jest córka i wnuk, jak dostaną się do domu (60 km od Łowicza), miałam przy sobie klucze od mieszkania, gdzie były ich rzeczy itp. Umówiłam się z lekarzem, że gdyby coś się działo, mam natychmiast wrócić do szpitala.

W czwartek i piątek źle się czułam i leżałam w łóżku - bóle w klatce piersiowej, zawroty głowy, wymioty. Potem był weekend, w poniedziałek udałam się do lekarza rodzinnego, który skierował mnie do neurologa. We wtorek (28.08 br.) udałam się do dr. W. przy ul. Krakowskiej, odczekałam w kolejce, weszłam do gabinetu. - „Co się dzieje?” Więc mówię, a lekarz na to „Pierwszy wolny termin, kiedy mogę panią przyjąć, to 12 września po południu”. Ja na to - Panie doktorze, ja teraz źle się czuję, a to są skutki wypadku”. „No, nie śpieszyło się pani, jak dopiero dziś się zgłasza”. Więc tłumaczę, dlaczego dzisiaj, na to lekarz: „Dzisiaj to mogę panią przyjąć prywatnie - ja nie jestem Judymem, widzi pani, jak nas traktują”.

Nogi mi się ugięły, ze łzami w oczach wyszłam z gabinetu. Dopiero potem przyszła refleksja, bo mogłam powiedzieć, a ja nie jestem filantropką i ze swojej niskiej emerytury (800 zł) nie będę panu wypychać kieszeni panie W.! Ciekawa jestem, czy ten lekarz nie byłby oburzony, gdyby ktoś tak potraktował jego matkę?

Lekarze strajkują, może mają niskie płace, ale ciągle mogą może kosztem wolnego czasu zarabiać duże pieniądze - co widać: wille, drogie auta, wakacje w atrakcyjnych miejscach świata itp. Natomiast emeryt nie ma żadnej możliwości dorobienia do swoich głodowych emerytur i często musi dokonywać wyboru - leki, opłaty czy na życie. Takim lekarzom naprawdę trzeba przypominać prosty slogan, że w każdej sytuacji trzeba **widzieć człowieka i być człowiekiem!**

Z.M.

(imię, nazwisko i adres znane redakcji)

Niechciana data 1920

W nr 33 „NŁ” w artykule o obchodach Święta Wojska Polskiego wspomniano o stojącym w centrum Zdun pomniku upamiętniającym „poległych za wolność ojczyzny w latach 1918-1920, na którym znajduje się 27 nazwisk”. W rzeczywistości napis na fundamencie pomnika brzmi tak: „Synom naszym i braciom poległym w walce o wolność ojczyzny 1914-1920. Gminiacy”.

Pomnik przetrwał okupację, po wojnie „nieznani sprawcy”, doskonale znani mieszkańcom Zdun, systematycznie ścierali datę „1920”, gdyż przypominała walkę z bolszewickim najeźdźcą. Ale inną też znaną ręką, natychmiast białą farbą odnawiano ów rok 1920! Pomnik był ogrodzony estetyczną żeliwną barierką, otoczony zielenią i kwiatami. Dziś po ogrodzeniu nie ma śladu, wokoło często walają się śmieci, butelki itp.

Jest to jeden z piękniejszych pomników w pow. łowickim. Jego kształt przypomina stylizowaną Księżankę w łowickiej kiecce. Kamienie, stanowiące jego istotę, zebrano z pól okolicznych wiosek, z których pochodzili polegli. Autorem pomnika był Konrad Dargiewicz (1897-1970), artysta, malarz, nauczyciel łowickich szkół średnich, po wojnie profesor Uniwersytetu Mikołaja Kopernika w Toruniu. Zduński monument odsłonięto 11 listopada 1938 r. w dwudziestą rocznicę odzyskania Niepodległości.

Dobiesław Jedrzejczyk

(Zduny Kościelene)

Bednary

Za rok ciąg dalszy renowacji wojennego cmentarza

Zakończyły się prace na cmentarzu wojennym w Bednarach w gminie Nieborów, gdzie spoczywają żołnierze Września 1939.

Trwały one od dłuższego czasu, jednak na samych kwaterach nie było tego widać, gros prac odbywało się w zakładzie kamieniarskim Mirosława Lebiody z Arkadii.

Na renowację cmentarza gmina Nieborów otrzymała kwotę 14.940 zł, pochodzącą z Rady Pamięci Walk i Męczeństwa. W ramach tych pieniędzy zdemontowane zostały stare płyty, a w ich miejsce założono 18 nowych płyt granitowych. Dodatkowo gmina przy pomocy własnych robotników wykarczowała stare, zdziczałe już nasadzenia i uporządkowała cały teren.

Gmina liczyła na większą dotację z Rady Pamięci Walk i Męczeństwa, za którą wykonałaby od razu wszystkie przewidziane prace. Wobec mniejszych pieniędzy druga część inwestycji wykonana zostanie w przyszłym roku. Na cmentarzu do tej pory nie było krzyży, a tylko poziome płyty. Dalsza część prac zakłada postawienie najprawdopodobniej lastrykowych krzyży mogilnych.

Nie jest to pierwszy wojenny cmentarz na terenie gminy odnowiony za pieniądze ze wspomnianego źródła. W 2004 roku za dotację w kwocie 30 tys. zł odnowiony został cmentarz w Kompinie.

(wcz)

REKLAMA

POWIATOWY URZĄD PRACY W ŁOWICZU

informuje, że prowadzi nabór na szkolenia w zawodach:

☐ malarz ☐ operator sprzętu ciężkiego,

między innymi: ▪ operator koparki ▪ operator koparko-ładowarki ▪ operator żurawi samojezdnych

SZKOLENIA TE ADRESOWANE SĄ DO OSÓB:
- bezrobotnych, zarejestrowanych w Powiatowym Urzędzie Pracy;
- pracowników będących w okresie wypowiedzenia stosunku pracy lub stosunku służbowego z przyczyn dotyczących zakładu pracy;
- pracowników zatrudnionych u pracodawcy, wobec którego ogłoszono upadłość lub jest w stanie likwidacji;
- bezrobotnych uczestniczących w indywidualnym programie integracji, o którym mowa w przepisach o pomocy społecznej;
- otrzymujących świadczenie socjalne przysługujące na urlopie górniczym lub górniczy zasiłek socjalny.

Osoby zainteresowane prosimy o kontakt do dnia 19.10.2007r.
z Powiatowym Urzędem Pracy w Łowiczu,
ul. Stanisławskiego 28, 99-400 Łowicz, tel. (046) 837-04-20, 837-07-76

R-1807

„SPOŁEM” PSS W ŁOWICZU STARY RYNEK 4

ogłasza konkurs ofert na sprzedaż nieruchomości przy ul.Chełmońskiego 21, przeniesienia prawa wieczystego użytkowania gruntu 0,0271 ha oraz budynku handlowego z budynkami magazynowymi o pow. 89,1 m2 znajdującej się przy ulicy Chełmońskiego 21,

posiadającej księgę wieczystą KW nr 22252 w Sądzie Rejonowym w Łowiczu.

- ✓ **Cena wywoławcza: 70 000 zł.**
- ✓ Pisemne oferty wraz z proponowaną ceną należy składać w sekretariacie Spółdzielni, Łowicz Stary Rynek 4 w zamkniętych kopertach **do 10 października 2007r.**
- ✓ Warunkiem uczestnictwa w konkursie ofert na sprzedaż nieruchomości jest wpłacenie **wadium w wysokości 10% ceny wywoławczej** przelewem na konto Spółdzielni: PKO SA o/Łowicz nr 78 1240 3347 1111 0000 2864 9054 lub w kasie Spółdzielni.
- ✓ **Otwarcie ofert nastąpi w dniu 11 października o godz. 10.00 w siedzibie Spółdzielni.**
- ✓ Oferenci mogą być obecni przy otwarciu ofert i złożyć nowe propozycje ofertowe.
- ✓ „Społem” PSS w Łowiczu zastrzega sobie prawo swobodnego wyboru ofert lub odrzucenia oferty, która nie spełnia warunków podanych wyżej bez podania przyczyny, a także prawo zamknięcia konkursu bez dokonania wyboru którejkolwiek z ofert.

R-1802

HURTOWNIA Glazpanel

ŁOWICZ, UL. KLICKIEGO 18
tel. (046) 837-63-74, 830-34-14
GODZINY OTWARCIA:
pn.-pt. 8⁰⁰-18⁰⁰, sb. 8⁰⁰-14⁰⁰

▪ panele podłogowe ▪ boazeria PCV, siding
▪ panele ścienne MDF
▪ parkiet, mozaika, deski podłogowe
▪ drzwi ▪ parapety
▪ schody, tralki, poręcze
▪ rolety, karnisze, kasetony
▪ rynny ▪ elektronarzędzia

▪ UPUSTY
▪ CENY KONKURENCYJNE
▪ SZEROKI ASORTYMENT
▪ RATY BEZ PIERWSZEJ WPŁATY

R-1034

HURT -DETAL odzieży używanej

Łowicz, ul. Napoleońska 5
(na terenie stacji paliw, ul. Klickiego)

▪ najniższe ceny
▪ duży wybór

R-1738

MIAŁEŚ WYPADEK

- jako pieszy, pasażer, kierowca
- ktoś bliski ci zmarł wskutek wypadku
- nie otrzymałeś odszkodowania z OC sprawcy jako zadośćuczynienia, odszkodowania z tytułu utraconych zarobków i pogorszenia sytuacji rodzinnej, renty wyrównawczej z tytułu zwiększonych potrzeb
- odszkodowanie było niewspółmierne do wyrządzonej szkody

PORADY PRAWNE - BEZPŁATNE
DOJAZD DO KLIENTA

ZGŁOŚ SIĘ DO NAS

Prowadzimy sprawy, które wydarzyły się do 10 lat wstecz
(046) 857-70-94, kom. 0604-693-723

R-1700

USŁUGI podnośnikiem koszowym

R-1708

TEL. 0604-990-668

Sam naczelnik łowickiej „drogówki" instruował, jak należy bezpiecznie przechodzić przez jezdnię.

Niepełnosprawni też muszą być bezpieczni na drodze

Warsztaty Terapii Zajęciowej w Parmie, grupujące osoby niepełnosprawne, przystąpiły do policyjnego konkursu fotograficznego „Razem bezpieczniej", który organizuje Komenda Wojewódzka Policji w Łodzi.

Oprócz tego WTZ porozumiały się z łowicką Komendą Powiatową Policji i w poniedziałek, 24 września, gościły u siebie naczelnika Sekcji Ruchu Drogowego, podinspektora Leszka Okonia, policjanta na motocyklu Honda oraz policjantkę zajmującą się zagadnieniami związanymi z nieletnimi.

- *Przeczytaliśmy w Nowym Łowiczaninie, że jest taki konkurs i postanowiliśmy nawiązać najpierw współpracę z naszą łowicką policją. To było bardzo miłe i wartościowe spotkanie* - powiedziała nam Ewa Urbanek ze stowarzyszenia „Tacy sami", które prowadzi warsztaty w Parmie. Policjanci pokazali uczestnikom warsztatów radiowóz od środka, radar do mierzenia prędkości, sprzęt radiowy itd. Można było też założyć policyjny kask od motocykla i usiąść na policyjnej Hondzie. Na ulicy trenowano też właściwe przechodzenie przez jezdnię.

- *Część z uczestników warsztatów w Parmie porusza się sama, bez opiekunów, więc zwróciliśmy uwagę na podstawowe zasady bezpieczeństwa pieszych na drodze* - powiedział nam naczelnik Leszek Okoń. Spotkanie udokumentowano ponad setką zdjęć.

(mak)

GOK Kiernozia

Kiedy jakie zajęcia

Ustalony jest już harmonogram zajęć, jakie w tym roku szkolnym prowadzić będzie ośrodek kultury w Kiernozi. We wrześniu rozpoczęły się zajęcia w ramach **kółka plastycznego** (odbywają się w piątki w godz. 15-17). Pozostałe zajęcia odbywają się od października.

Zajęcia z **modelarstwa** odbywać się będą w świetlicy GOK we wtorki w godz. 15-17. Pierwsze były 2 października. Również we wtorki placówka zaprasza na **aerobik**. Zajęcia odbywają się na sali gimnastycznej w szkole podstawowej w godz. 17.30-18.30. Pierwsze zajęcia odbyły się 2 października. W środę 3 października rozpoczęło swoją działalność **kółko teatralne**. Zajęcia w świetlicy GOK w godz. 15.30-17.30. **Kurs tańca** rozpoczyna się dzisiaj, tj. w czwartek 4 października, o godz. 16.00 w sali gimnastycznej szkoły. Próby Zespołu Pieśni Ludowej **„Kiernozianie"** od października odbywają się w środę w godz. 18-20. Zajęcia z języka angielskiego rozpoczną się w sobotę 6 października, poszczególne grupy według odrębnego harmonogramu. W sumie trwają w godz. 9-18 .

(mwk)

Uznanie dla Brzozowskich i dla Ciuka

Prywatne muzeum rodziny Brzozowskich w Sromowie oraz gospodarstwo agroturystyczne „Stajnia u Kowala" w Nieborowie są dwoma podmiotami z terenu powiatu łowickiego, które na walnym zgromadzeniu Regionalnej Organizacji Turystycznej Województwa Łódzkiego, 10 września w Łodzi, otrzymały dyplomy oraz statuetki Juliana Tuwima, będące imitacją rzeźby z ulicy Piotrkowskiej, w podziękowaniu za pomoc, przyjaźń i współpracę przy realizacji projektów z zakresu promocji turystycznej Łodzi i regionu łódzkiego.

Przypomnijmy, że Ludowe Muzeum Brzozowskich w Sromowie założył przed 35 laty artysta rzeźbiarz Julian Brzozowski, a obecnie prowadzi je i rozwija syn artysty, Wojciech. Gospodarstwo w Nieborowie działa od 3,5 roku i prowadzi je wraz z żoną Roman Ciuk, który jest też m.in. zaklinaczem koni, czyli specjalistą od bezstresowego układania wierzchowców. Jego gospodarstwo jako jedyne gospodarstwo agroturystyczne z województwa łódzkiego zostało w ten sposób wyróżnione. Nigdzie indziej w województwie nie ma też takiego fenomenu, jakim jest wyróżnione muzeum w Sromowie.

Roman Ciuk ze „Stajni u Kowala" jest dumny z wyróżnienia, jakie otrzymał za swoją działalność.

(wcz)

Dofinansować tych, co po raz pierwszy

Czy na turnusy rehabilitacyjne dofinansowywane przez Powiatowe Centrum Pomocy Rodzinie w Łowiczu jeździły przez ostatnie lata ciągle te same osoby? Czy aby ktoś inny otrzymał taką pomoc, musiał najpierw napisać skargę do starostwa? Jakie były kryteria przyznawania tych pieniędzy, a jakie są teraz?

Takie i inne pytania nasuwają się po tym, jak dyrektor PCPR Robert Wójcik przekazał komisji rewizyjnej Rady Powiatu Łowickiego pismo mieszkanki Łowicza, która wcześniej skarżyła się do tejże komisji, iż jej dziecku nie przyznano dofinansowania do turnusu. Kiedy pieniądze się znalazły i dziewczynka otrzymała dofinansowanie, matka 4 lipca wystosowała pismo - właśnie to, z którym dyrektor zapoznał komisję - z prośbą o przyjęcie jej rezygnacji. Co ciekawe, druga ze skarżących się pań, dla której także znalazły się pieniądze, w ogóle z pomocy nie skorzystała, nie podając nawet przyczyny.

- *Jakiś czas temu spędziłam kilka godzin nad dokumentami w PCPR.* - mówi przewodnicząca komisji Jolanta Kępka. - *Analizując nazwiska osób z trzech ostatnich lat, jakie otrzymywały dofinansowanie do turnusów, znalazłam około 80 nazwisk, które powtarzały się w każdym kolejnym roku. Uważam, że takie dofinansowanie otrzymać winny w pierwszej kolejności osoby starające się o nie po raz pierwszy.*

- *Tylko w ostatnim roku dofinansowanie do turnusu otrzymało 405 osób* - mówi z kolei dyrektor Robert Wójcik. - *Czy te 80 osób to jest naprawdę tak duża liczba? Tym bardziej że co roku zwracamy jakąś pulę niewykorzystanych pieniędzy na turnusy. W ubiegłym roku było to 30 tys zł. Dochodziło już nawet do tego, że pracownice PCPR dzwoniły do takich osób, nakłaniając je do skorzystania z dofinansowania. I tutaj rodzi się dylemat: czy zwracać te pieniądze, czy też pozwolić wyjechać osobie, która z dofinansowania korzysta drugi lub trzeci raz.* Jeśli nie ma chętnych na turnusy, skąd zatem wzięły się skargi osób, które dofinansowania nie otrzymały? Wiąże się to z faktem częstej rezygnacji z turnusu osób, którym pieniądze już zostały przyznane. W ubiegłym roku złożono 580 wniosków, pieniędzy starczyło dla 405 osób, z których część jednak zrezygnowała. Kiedy proponuje się potem pieniądze osobom, które nie „załapały się" na dofinansowanie w pierwszym terminie, te często nie są już zainteresowane. Poza tym PCPR otrzymuje zwykle pod koniec roku jakąś dodatkową pulę pieniędzy na turnusy. Wtedy jednak oczekujący mówią zwykle, że oni woleliby jechać na turnus w sezonie letnim.

Panie, które skierowały skargi do komisji rewizyjnej, nie otrzymały dofinansowania w pierwszym terminie, jednak wiadomo było wtedy, że będą dodatkowe pieniądze i ich podania rozpatrzone zostaną po raz drugi. W drugim terminie dofinansowanie otrzymały. Obydwie nie zdecydowały się z niego skorzystać. - *Po co więc było pisać te skargi do komisji rewizyjnej?* - pyta dyrektor. Przewodnicząca Kępka widzi sprawę nieco inaczej. - *Aby wyjechać na turnus, trzeba mieć jakąś kwotę własnych pieniędzy. Nie można winić tych osób, za to że później nie mogły już z turnusu skorzystać, bo różne mogły się zdarzyć w międzyczasie wypadki losowe.*

- *No cóż, jeśli ktoś składa wniosek, musi się liczyć z koniecznością zgromadzenia także własnych pieniędzy* - kwituje dyrektor Wójcik.

W minionych latach wniosków o dofinansowanie nie było wcale tak dużo i niewykorzystana część pieniędzy była zwracana, teraz z roku na rok chętnych jest coraz więcej. Dotychczas, gdy pieniędzy wystarczało, o otrzymaniu dofinansowania decydowała kolejność składania wniosków, teraz dyrektor powołał komisję, która bierze pod uwagę stopień niepełnosprawności i to, czy osoba korzysta z dofinansowania po raz pierwszy. Komisja preferować ma też wyjazdy dzieci i młodzieży. Ponieważ zainteresowanie dofinansowaniem turnusów wciąż się zwiększa, dyrektor wydał zarządzenie o zmniejszeniu kwot dofinansowania. Będą one wynosić tyle, ile podaliśmy w ramce. - *Mamy na ten cel 280 tys zł. Zmniejszenie kwot zaowocuje tym, że dofinansowanie otrzyma około 80 osób więcej* - mówi dyrektor Wójcik. Może wtedy nie będzie takich, którzy „się nie załapią."

(wcz)

Jak to wygląda w praktyce

Przeciętnie pobyt w jakimkolwiek ośrodku kosztuje około tysiąca zł, jednak korzystający z turnusu musi wziąć pod uwagę także koszty dojazdu. Osoby z pierwszą grupą niepełnosprawności otrzymują dofinansowanie 650 zł, z drugą - 600 zł i trzecią - 550 zł. Opiekunowie dostają dofinansowanie 430 zł.

Kocierzew Południowy

Jubileusz kółek rolniczych

Jubielusz 145-lecia kółek rolniczych i 140-lecia kół gospodyń wiejskich na ziemiach polskich odbędzie się w sobotę, 13 października, w Kocierzewie Południowym.

Obchody będą mieć charakter regionalny, bo do wzięcia udziału w nich zaproszono około 350 osób z powiatu łowickiego, ale też z Lipiec Reymontowskich, Słupi, Dmosina, Nowej Suchej, okolic Rawy Mazowieckiej, Białej Rawskiej. Uroczystość rozpocznie się o godz. 11.00 mszą św. w kościele parafialnym w Kocierzewie. Po nabożeństwie goście przejdą do remizy miejscowej jednostki Ochotniczej Straży Pożarnej. W tej części uroczystości przewidziano przypomnienie historii kółek rolniczych, przemówienia i wręczenie odznaczeń resortowych. Jubileusz zakończy się częścią artystyczną oraz poczęstunkiem.

(mwk)

REKLAMA

PROMOCJA NOWOŚĆ
100% GOTÓWKA
Wiek klienta - do 100 lat
Rata kredytu - do 100% dochodu
Bez poręczycieli i zaświadczeń z pracy, US, ZUS i KRUS
Łowicz, Stanisławskiego 23 tel. (046) 837-51-08
Skierniewice, Lelewela 6, pok. 5, tel. (046) 832-64-44
Tani kredyt dla każdego!
R-1822

FIRMA AGRO-UNIA WINDYKACYJNA
- Proponuje kompleksową obsługę klienta począwszy od działań przed sądowych do bezpośredniego skierowania sprawy na drogę windykacyjną oraz egzekucji komorniczej.
- Zakres naszej działalności obejmuje wszystkie problemy dotyczące należności pieniężnych.
- Ofertę usług kierujemy do małych i średnich przedsiębiorstw oraz osób prywatnych chcących swoje problemy związane ze ściąganiem i egzekucją należności rozwiązać w sposób szybki, skuteczny oraz zgodnie z prawem.

Łowicz, ul. Kozia 11, tel. 0604-607-515
R-1823

Wójt gminy Łowicz Andrzej Barylski wręcza główną nagrodę dziewczętom ze Specjalnego Ośrodka Szkolno-Wychowawczego.

Najlepszy haft koralikowy

Uczniowie ze Specjalnego Ośrodka Szkolno-Wychowawczego w Łowiczu zdobyli pierwszą nagrodę w powiatowym konkursie „Haft tradycyjny", który został rozstrzygnięty 1 października w Muzeum w Łowiczu.

Organizatorem konkursu była Gminna Rada Kobiet gminy Łowicz. Na konkurs wpłynęło w tym roku 37 prac wykonanych różną techniką: haftem gładkim, krzyżykowym i koralikowym. Prace oceniało jury pod przewodnictwem Marii Sołtyszewskiej, członka Zarządu Rady Nadzorczej warszawskiej „Cepelii", przez 40 lat prowadzącą „Sztukę Łowicką".

- *Pierwszą nagrodę otrzymali uczniowie ze Specjalnego Ośrodka, gdyż pięknie wykonane prace były ich pierwszymi pracami prezentującymi haft krzyżykowy* - mówiła Beata Rokicka, przewodnicząca Gminnej Rady Kobiet gminy Łowicz. Drugą nagrodę otrzymała Agata Miazek, trzecią - Agnieszka Gładka. Przyznano ponadto 11 wyróżnień: Justynie Wróbel, Aleksandrze Moskwie, Katarzynie Kaczor, Justynie Zabost, Martynie Walczak, Agnieszcze Burzyńskiej, Annie Zabost, Annie Graszce, Małgorzacie Kaczor, Michalinie Kosiorek oraz Dominice Stańczyk.

- *Tak liczny udział młodzieży w konkursie kultywującym tradycję haftu ludowego napawa mnie optymizmem na przyszłość. Dzięki nim sztuka ta nie zaginie* - mówiła Maria Sołtyszewska.

(eb)

Szkolenie o eksporcie w Cechu Rzemiosł

20 osób wzięło udział w szkoleniu zorganizowanym 12 i 13 września w Cechu Rzemiosł i Małej Przedsiębiorczości w Łowiczu, a dofinansowanym w ramach unijnego projektu „Przygotowanie do eksportu". Szkolenie obejmowało 16 godzin i nosiło tytuł „Strategia eksportowa jako element strategii rozwoju przedsiębiorstwa".

Przeznaczone było dla małych i średnich przedsiębiorstw zaangażowanych obecnie w działalność eksportową, lub mających taką działalność podjąć w przyszłości. Celem szkolenia było podniesienie kwalifikacji uczestników w zakresie tworzenia ofert w poszukiwaniu nowych zagranicznych rynków zbytu, a także realizacji kontraktów eksportowych.

W szkoleniu uczestniczyli zarówno właściciele zakładów, jak i ich pracownicy. Zapoznali się oni z zagadnieniami związanymi z strategią eksportową i jej znaczeniem dla firmy. Dowiedzieli się jak wybierać rynki eksportowe, badać rynki, ustalać źródła i zdobywać niezbędne informacje, oceniać pozycję konkurencyjną na wybranym rynku zagranicznym oraz analizować otoczenie danego kraju. Omówione zostały również czynniki decydujące o sukcesie firmy na rynkach zagranicznych oraz korzyściach płynących z działalności eksportowej. Każdy uczestnik szkolenia otrzyma certyfikat potwierdzający zdobytą wiedzę. Uczestnicy szkolenia mają dodatkowo możliwość wyjazdu studyjnego do jednego z państw Unii Europejskiej o największym potencjale importowym, organizowanych w czasie trwania dużych targów branżowych. W programie wizyty składają się spotkania z organizacjami branżowymi i agentami handlowymi, jak i wizyty w centrach handlowych w celu poznania praktycznych aspektów prezentacji produktów i zarządzania marką. Pierwszy wyjazdy uczestników z branży piekarskiej i cukierniczej do Stuttgartu w Niemczech odbędzie się w dniach 5 - 8 października. Wezmą w nim udział dwie osoby z Łowicza: Ryszard Rutkowski i Agnieszka Wilczyńska.

(eb)

REKLAMA

R-1795

CTM radość życia
CTM Polonia Sp. z o.o.
producent z branży grzewczej

ZATRUDNI
na stanowisko:
Specjalista ds. sprzedaży
oraz
Pracownik serwisu

Wymagania:
- posiadanie własnego samochodu i prawa jazdy kat. b
- minimum wiedzy i umiejętności technicznych
- znajomość branży instalacyjnej/kominkowej będzie dodatkowym atutem

Oferty należy przesyłać na adres e-mail:
ns@ctmpolonia.pl
lub
CTM Polonia Sp. z o.o.
ul. Kopernika 32, 95-015 Głowno
tel. 042 291 16 00, fax 042 291 16 04,
www.ctmpolonia.pl
R-1837

BAUMIT
Firma BAUMIT Sp. z o.o.
należąca do austriackiego koncernu Schmid Industrie Holding, czołowego europejskiego producenta materiałów budowlanych najwyższej jakości
POSZUKUJE OSÓB DO PRACY
W ZAKŁADZIE PRODUKCYJNYM W ŁOWICZU:
ABSOLWENTÓW SZKÓŁ
Od kandydata oczekujemy:
- Wykształcenia wyższego po kierunku elektrycznym, informatycznym, mechanicznym, lub automatyce
- Ukończenia studiów wyższych dziennych
- Znajomości jednego języka obcego angielskiego lub niemieckiego.
Oferujemy:
- Pracę w firmie o ugruntowanej pozycji na rynku
- Możliwości rozwoju zawodowego i zdobycia doświadczenia
- Pracę w dynamicznym zespole
- Szkolenia
Oferty wraz z listem motywacyjnym, zdjęciem oraz klauzulą o Ochronie Danych Osobowych, prosimy przesyłać na adres:
Baumit Sp. z o.o., ul. Prymasowska 138, 99-400 Łowicz
lub e-mail lowicz@baumit.pl w temacie wiadomości wpisując: praca
R-1827
FIRMA ZASTRZEGA SOBIE PRAWO DO ODPOWIEDZI TYLKO NA WYBRANE OFERTY. ZAPEWNIAMY PEŁNĄ DYSKRECJĘ.

R-3

ZOSTANĄ W PAMIĘCI NIE TYLKO NAJBLIŻSZYCH

WŁADYSŁAW MAREK KOWALSKI (1930- 2007)

Władysław Kowalski urodził się 12 listopada 1930 roku w wielodzietnej rodzinie w Białej Rawskiej niedaleko Rawy Mazowieckiej. Dorosłe życie spędził jednak w Łowiczu. Rodzice pracowali w małym gospodarstwie rolnym. Pan Władysław miał trzech braci i dwie siostry. Od najmłodszych lat pomagał rodzicom w gospodarstwie. Rodzina nie należała do majętnych, więc dzieciństwa nie miał tak łatwego, jak wielu jego rówieśników.

- *Ojciec bardzo kochał wnuki, ale nie przeszkadzało mu być wobec nich bardzo wymagającym. Obydwaj musieli pomagać w przygotowaniu posiłków, dziadek nauczył ich pielenia w ogródku, pracy w polu. Uważał, że jak ktoś nauczy się pracować od małego, to sobie zawsze w życiu poradzi* - opowiadał nam syn pana Władysława, Krzysztof.

Zaraz po wojnie pan Władysław sprowadził się do Łowcza, zamieszkał w kamienicy przy ulicy Stanisławskiego i zaczął pracować jako pomocnik murarza, wkrótce potem ukończył szkołę i kursy dzięki czemu został samodzielnym murarzem. Gdy miał 25 lat ożenił się Marianną Gołębiowską z Łowicza. Niedługo potem urodził im się pierwszy syn - Krzysztof. Rok później urodził się syn Paweł, a za kolejne dwa lata córka Katarzyna. - *Ojciec był dla nas bardzo dobry, ale wychowywał nas twardą ręką. Zdarzało się, że mieliśmy zakazy opuszczania pokoju za przewinienia, za które innym kolegom czy koleżankom rodzice tylko grozili palcami. Ja na przykład miałem tygodniowy „szlaban" za to, że skłamałem, że idę do kolegi, a poszedłem do koleżanki. To mnie oduczyło kłamać* - wspomina syn Krzysztof. Państwo Kowalscy dostali mieszkanie na osiedlu Kostka.

Władysław Kowalski był przedsiębiorczym i zaradnym człowiekiem. Oprócz tego, że pracował jako murarz, zajmował się też wykonywaniem innych drobnych remontów i naprawianiem sprzętów domowych. Znał się zarówno na elektryce, jak i na hydraulice. Pracował sumiennie i dlatego zleceń mu nie brakowało. - *Jak coś się popsuło u znajomych, to dzwonili po ojca i on szedł naprawiać. Wzywali go nie tylko do cieknącego kranu, ale też, żeby naprawiać pralkę. Ojciec szedł i tak długo dłubał przy urządzeniu, aż doszedł do tego, co jest zepsute i naprawił* - wspomina syn Krzysztof.

Państwo Kowalscy stanowili bardzo zgodną parę. Często wychodzili na długie spacery. Chętnie odwiedzali znajomych i rodzinę. Pan Władysław był ciepłym, dobrodusznym człowiekiem, przyjaźnie nastawionym do innych ludzi. Lubił opowiadać dowcipy i często nimi zaskakiwał na spotkaniach rodzinnych. Zawsze miał jakiś nowy dowcip. Miał też dar do opowiadania śmiesznych historyjek z życia codziennego. Miał spokojny charakter, zawsze był uśmiechnięty.

Przeżył silny wstrząs po śmierci żony. Zmarła nagle na nowotwór. Stał się bardziej skryty, zamknięty w sobie, przestał odwiedzać znajomych. W dobry nastrój wprawiała go obecność wnuków oraz najbliższej rodziny. Bywały jednak momenty, że zamyślał się i potem nagle wychodził do innego pokoju. Mówił, że to powracały wspomnienia i że chce wtedy być sam. Czasami w jego oczach było widać łzy. Zmarł nagle 10 lipca, chociaż nie miał kłopotów ze zdrowiem. - *Po prostu nie mógł sobie psychicznie poradzić po śmierci żony* - powiedział nam syn Krzysztof.

(mak)

„Poemat katyński" w 4 językach

Nakładem 1.000 egzemplarzy wznowiona została publikacja Zbigniewa Kostrzewy „Poemat katyński". Od pierwszego wydania, które ukazało się przed 15 latami, tomik poezji znacznie się różni. W nowym wiersze łowickiego poety i lekarza wydrukowano nie tylko po polsku, ale także po angielsku, niemiecku i rosyjsku.

Tłumaczenia podjęły się łowiczanki: Dorota Obrębska, Bożena Plichta oraz Krystyna Uczciwek i Ludmiła Stopińska. Wśród wierszy umieszczono ilustracje wykonane przez Waleriana Warchałowskiego.

We wtorek, 9 października, o godz. 18.00 w łowickim muzeum odbędzie się prezentacja publikacji. Kilka zdań o Katyniu powie burmistrz Krzysztof Kaliński, młodzież ze szkół pijarskich przedstawi program artystyczny, w którym pojawią się nie tylko wiersze Kostrzewy, ale też proza Włodzimierza Odojewskiego. Spotkanie będzie mieć ma charakter otwarty, autor zaprasza do udziału w nim.

Podobnie jak pierwsze wydania, publikacja dedykowana jest Stanisławowi Kostrzewie, ojcu autora. Zginął on z rąk NKWD w kwietniu lub maju 1940 roku. Miał zaledwie 37 lat. Zbigniew Kostrzewa ojca nie pamięta, choć ma jedną migawkę z nim związaną. Miał wtedy 5 lat i dostał karabinek - zabawkę, którą zabrał ze sobą podczas polowania na kuropatwy. Wie też, że ojciec powołany został do 8 Pułku Artylerii Lekkiej. Gdzie walczył, nie wie, ale musieli być za Bugiem, skoro trafili do niewoli. - *Przysłał dwie karty, ostatnia była z marca. Pisał, że wkrótce przyjedzie, że zobaczymy się na Wielkanoc...* Karty nie ocalały, bo dom Kostrzewów w Lipsku nad Wisłą spalił się. Matka Zbigniewa Kostrzewy o ojcu z nim nie rozmawiała. Nie doczekała też uroczystości wmurowania kamienia węgielnego pod budowę Memoriału - miejsca pamięci, która w Katyniu odbyła się 4 czerwca 1995 roku. Zmarła 4 miesiące wcześniej. Kostrzewa była tam wtedy pierwszy raz.

Autor „Poematu katyńskiego" Zbigniew Kostrzewa (z lewej) z pomysłodawcą nowego wydania, Wojciechem Urbankiem.

Jak podkreśla jednak autor, 15 lat temu miał przesłanki do przypuszczeń, że jego ojciec był więźniem Ostaszkowa. Było to dość dziwne, bo tam trafiali funkcjonariusz policji, Straży Ochrony Kolei, a jego ojciec był oficerem artylerii. Jak udało mu się później wyjaśnić, faktycznie był jeńcem Starobielska. Wyjaśnienie tego faktu było dla niego bardzo ważne.

Wiersze powstawały z potrzeby synowskiego obowiązku wobec ojca i innych ofiar Katynia. I z potrzeby chrześcijańskiego wybaczenia, o którym mówił Jan Paweł II.

- *Mam nadzieję, że sięgnie po nie każdy, kto będzie chciał mieć pamiątkę. Katyń to miejsce, w którym powinniśmy czcić pamięć, zapytać o czas*. W nowej publikacje zamieszczone są te same wiersze co w pierwszym wydaniu, choć autor dokonał na nich swoich „zabiegów". - *Są pewne różnice w tekście. Jedno słowo, metafora zmienia czasem charakter wiersza* - mówi Kostrzewa.

Inicjatorem wznowienia książki byli Maria i Wojciech Urbanek - współwłaściciel firmy Bracia Urbanek, która była sponsorem przedsięwzięcia. Żona pana Wojciecha zaproponowała przetłumaczenie wierszy na 3 języki i była też korektorką wydania. Efekt tej pracy - „Poemat katyński" - w cenie 12 zł dostępny jest już w Łowickim Ośrodku Kultury, księgarniach Akrybia na ul. Zduńskiej i diecezjalnej na Starym Rynku.

- *W Katyniu byłem kilkadziesiąt razy. Miejsce to zrobiło na mnie wielkie wrażenie, dlatego wiele osób z Łowicza namawiałem na odwiedzenie Katynia, a nawet ze sobą zabierałem.* Po raz pierwszy Wojciech Urbanek był tam we wrześniu 2002 roku, z przedstawicielem firmy ze Smoleńska, z którą prowadzi współpracę handlową. - *To dla nas, Polaków, szczególne miejsce i dlatego powinniśmy o nim pamiętać, jeździć tam również na pielgrzymki* - mówi. *(mwk)*

Oni zagrażają naszemu życiu

W ostatnich dniach policja zatrzymała następujących nietrzeźwych rowerzystów i kierowców:

▪ Zatrzymany przez policję 21 września w Sierzchowie w gminie Bolimów pijany rowerzysta miał 1,35 mg/dm^3 alkoholu w powietrzu wydychanym z płuc. Trzydziestoletni Rafał B. skierowany został do ukarania w trybie przyspieszonym, ▪ 28 września o godz. 5.10 w Nieborowie 23-letni Rafał M. kierował Fordem Fiesta, mając 0,56 mg/dm^3 alkoholu w wydychanym powietrzu, ▪ 28 września o godz. 17.45 na ul. Wojska Polskiego w Łowiczu 45-letni Sławomir M. kierował Polonezem, mając 1.32 mg/dm^3, ▪ 28 września o godz. 19.45 w Boczkach w gminie Kocierzew Południowy 52-letni Stanisław K. jechał rowerem, mając 1.07 mg/dm^3, ▪ 28 września o godz. 23.10 na ul. Katarzynów w Łowiczu 32-letni Dariusz W. jechał rowerem, mając 1,23 mg/dm^3, ▪ 29 września w Serokach godz. 11.00 w gminie Łyszkowice 58-letni Mieczysław K. jechał rowerem, mając 1,37 mg/dm^3, ▪ 29 września o godz. 14.30 w Karnkowie w gminie Chąśno 63-letni Józef G. jechał rowerem, mając 0,42 mg/dm^3, ▪ 30 września o godz. 1.10 na ul. Długiej w Łowiczu 34-letni Mariusz B. jechał rowerem mając 0,75 mg/dm^3, ▪ 2 października o godz. 16.35 w Rogóźnie w gminie Domaniewice 34-letni Tomasz D. jechał rowerem, mając 1,28 mg/dm^3.

ODESZLI OD NAS (17.09.-1.10.2007 r.)

17 września: Stanisław Miziołek, l.73; Józef Durczyński, l.83, Wyskoki; **19 września:** Mirosław Antczak, l.56, Kadzielin; **20 września:** Genowefa Szcześniak, l.83, Głowno; **21 września:** Cecylia Szymczak, l. 95, Głowno; Stanisław Wolny, l.82, Głowno; **22 września:** Wiesława Chojnacka, l.70; Teresa Krakowiak, l.80, Niedzieliska; Chwałkowski, l.62, Głowno; **23 września:** Radosław Kostrzewa, l.32, Reczyce; **27 września:** Anna Karalus, l.85; **28 września:** Włodzimierz Tarnowski, l.77; **1 października:** Amelia Uczciwek, l.99; Jan Błażejczyk, l. 72.

Serdeczne podziękowania dla Pani doktor EWY HANS, Pani RENATY UCZCIWEK z MOPS, Państwu GUMIŃSKIM, Państwu WRÓBLOM
za pomoc w ostatnich dniach życia

Ś.P. REGINY FLORCZAK

składają: Zawiślakowie z dziećmi

R-1800

W pierwszą rocznicę śmierci naszego nieodżałowanego
Męża, Ojca i Dziadka

Ś.P. ANTONIEGO SZALECKIEGO

w dniu 6 października o godz. 18.00
w Bazylice Katedralnej zostanie odprawiona Msza Święta

o czym zawiadamiają
żona i synowie z rodzinami

R-1853

Uderzyła, ale nie znęcała się

Sąd Rejonowy w Łowiczu w wyroku przeciwko Anecie S. uznał, że 4 stycznia tego roku pobiła ona swojego synka Kubusia, zmieniając tym samym kwalifikację prawną czynu. Wymierzył jednocześnie karę 8 miesięcy pozbawienia wolności w zawieszeniu na maksymalnie długi okres próby - 5 lat.

Ponadto nałożył obowiązek powstrzymywania się od alkoholu oraz poddania się terapii w Punkcie Interwencji Kryzysowej przy PCPR w Łowiczu. Oskarżona objęta zostanie nadzorem kuratora w okresie próby. To stosunkowo łagodny dla niej wyrok, gdyż Prokuratura Rejonowa w Łowiczu oskarżyła Anetę S. o znęcanie się nad synkiem ze szczególnym okrucieństwem.

W ustnym uzasadnieniu wyroku sąd podkreślił, że z zeznań ponad 20 świadków przesłuchanych w toku postępowania, nie wynikało, aby oskarżona w okresie od stycznia 2006 roku do stycznia 2007 roku znęcała się nad swoim synem. Informacja wskazująca na to, że oskarżona znęcała się nad synkiem pochodziła tylko od jednej osoby, która odmówiła składania zeznań przed sądem.

Ponadto z opinii biegłego lekarza medycyny wynikało, że obrażenia dziecka wynikały z jednego incydentu, nie stwierdził on śladów wcześniejszego maltretowania dziecka. Sąd uznał, że Aneta S. tylko jednego dnia, 4 stycznia tego roku, przekroczyła granice zwykłego karcenia i nie sprawdziła się jako matka. Kilkakrotnie uderzyła w twarz dziecko i wytargała je za uszy.

Jej syn od 9 marca tego roku przebywa w rodzinie zastępczej niespokrewnionej. Anecie S. zawieszone zostało sprawowanie władzy rodzicielskiej. Przysługuje jej prawo do złożenia wniosku o zmianę postanowienia w kwestii opieki rodzicielskiej. Jeżeli tego nie zrobi, syn będzie przebywał w rodzinie zastępczej do 18 roku życia. *(eb)*

Wójt nie był winien

Z końcem września Prokuratura Rejonowa w Łowiczu po raz drugi umorzyła postępowanie przeciwko wójtowi gminy Bielawy Sylwestrowi K. z uwagi na brak znamion przestępstwa. Pierwsze postanowienie o umorzeniu zostało wydane 28 marca, ale po zażaleniu rodziny Prokuratura Okręgowa przekazała sprawę do uzupełnienia.

Ponownie wszczęto zatem śledztwo przeciwko Sylwestrowi K., który jadąc Oplem Omega 18 grudnia ubiegłego roku uderzył 61-letniego pieszego, Tadeusza W., który poniósł śmierć na miejscu. Przypomnijmy, że do wypadku doszło w Piotrowicach. Sylwester K.,wyprzedzając ciężarówkę, potrącił pieszego idącego z przeciwnego kierunku i prowadzącego rower. Kierujący Oplem był trzeźwy, ofiara - nie. Pieszy szedł z rowerem środkiem ulicy.

Śledztwo zostało uzupełnione o drugą opinię biegłego z zakresu ruchu drogowego, tym razem z listy Sądu Okręgowego w Warszawie. - *Z ustaleń śledztwa wynika, że wyłączną winę, w związku ze sprzecznym z zasadami bezpieczeństwa zachowaniem, można przypisać pokrzywdzonemu, który zginął w tym wypadku. Podejrzany Sylwester K. w zaistniałej sytuacji nie mógł podjąć manewrów obronnych, w wyniku których mógłby uniknąć potrącenia pieszego* - wyjaśnia prokurator rejonowy w Łowiczu Marek Kryszkiewicz.

(eb)

REKLAMA

H. SKRZYDLEWSKA
CERTYFIKAT JAKOŚCI ISO 9001
GŁOWNO, ul. Łowicka 7/11 tel. (0-42) 710-71-90, 719-30-24 (czynne całą dobę)
ZGIERZ, ul. Parzęczewska 6, tel. (0-42) 717-00-00 (czynny całą dobę)
ŁÓDŹ, tel. (0-42) 672-33-33, 672-30-27 (czynne całą dobę)
■ ZAŁATWIAMY FORMALNOŚCI W ZUS
■ WYPŁACAMY ZASIŁEK ZUS
■ KREMACJE
■ przewóz osób zmarłych do chłodni
■ przewozy międzynarodowe
ZANIM PODEJMIESZ DECYZJĘ PORÓWNAJ CENY!
www.h.skrzydlewska.pl
R-829

Sanniki

Różne oblicza lokalnej tradycji

Zespół ludowy z Czermna w powiecie płockim zagrał i zaśpiewał ludowe piosenki i przyśpiewki, a zespół flecistek „La Szmer" z Państwowej Szkoły Muzycznej II stopnia w Płocku grał muzykę Corellego, Telemanna oraz ragtime „The Easy Winners" w sannickim pałacu 27 września, na imprezie kończącej projekt „Z przeszłością w przyszłość".

Urokliwe zdjęcia z życia rodziny Dziewulskich dostarczyły m.in. Elżbieta Jabłońska i Stefania Szałek.

Takie połączenie było bardzo trafne przy podsumowaniu projektu, którego ideą jest przekazanie młodym ludziom tego, co w tradycji najcenniejsze. Projekt trwał od początku kwietnia do końca września, a realizowany był przez Towarzystwo Wspierania Rozwoju Ziemi Sannickiej oraz Gminny Ośrodek Kultury. Udział w nim brały wszystkie szkoły z gminy Sanniki wraz z Ośrodkiem Specjalnym w Mocarzewie oraz Szkoła Podstawowa w Słubicach w powiecie płockim.

Zespół z Czermna tańczył i śpiewał na ludową nutę.

„La Szmer" grał muzykę klasyczną i rozrywkową.

W ramach tegorocznej edycji zorganizowano m.in. cykl warsztatów z twórczyniami ludowymi, kiermasz wyrobów, które powstały podczas tych zajęć, wystawę „Anioły i obrzędy w malarstwie Teresy Wojno", plener rzeźbiarki w Koszelówce. Ponadto Zespół Regionalny Sanniki wyjechał na warsztaty do Domu Pracy Twórczej w Chlewiskach, gdzie przez 3 dni miał intensywne próby z choreografem i dał dwa występy.

Trwałym śladem projektu jest folder „Sanniki - sztuka ludowa i jej twórczynie", którego pierwsze egzemplarze otrzymali wszyscy uczestnicy imprezy. W folderze znalazły się zdjęcia twórczyń ludowych aktualnie tworzących (Daniela Tomasik, Teresa Wojno, Barbara Wieczorek, Anna Krystyna Cieślak, Maria Odalska, Elżbieta Siedlarek, Grażyna Stańczak i Jolanta Mikołajczyk oraz Mirosława Amroziak, która z powodu choroby zaprzestała działalności), ich nieżyjących poprzedniczek (Zofia Fortuna, Józefa Szafrańska, Małgorzata Kowalczyk, Marianna Siedlarek, Janina Żytnicka oraz dwie panie noszące takie samo imię i nazwisko - Zofia Makowska) oraz ich wyrobów - wycinanek, bibułowych kwiatów, bukietów z piór, pająków oraz jaj wielkanocnych zdobionych wycinankami. W części opisowej znalazł się opis tego, co w sannickiej sztuce ludowej jest najbardziej charakterystyczne oraz kilka zdań o każdej z twórczyń.

Na finałowej imprezie można było też obejrzeć efekty konkursu fotograficznego „Zachować od zapomnienia". W konkursie tym zgłaszano do skopiowania zdjęcia archiwalne oraz zdjęcia z zachowanych charakterystycznych miejsc, obrazujących ślady przeszłości. Wszyscy uczestnicy konkursu otrzymali upominki, nie stopniowano nagród. Pojawiły się na nim zdjęcia z życia dawnych Sannik, m.in. fotografie rodziny Dziewulskich, którzy byli dziedzicami majątku w Sannikach.

Aleksandra Głowacka dziękując za udział w konkursie, wymieniła nazwiska wszystkich uczestników. Archiwalne zdjęcia z rodzinnych albumów dostarczyli: Elżbieta Jabłońska, Stefania Szołek, Maria Tomasik, Marta Traczyk, Elżbieta Siedlarek z Sannik, Irena Śmiałowska, Bogumiła Mańkowska, Daniela Garstka, Stanisław Skonieczny i Marta Smardzewska.

Nowe zdjęcia przedstawiały najczęściej stare chaty w Lwówku i Krubinie, zachowane młyny w Lwówku i Sannikach, kapliczki i popadający w ruinę zespół pałacowy w Studzieńcu. Zdjęcia wykonali: Michał i Marcin Wrońscy, Anna Olczak, Beata Jabłońska i Artur Maślankiewicz. *(mwk)*

Z wizytą u dinozaurów

Na wycieczkę do Dinoparku w Kołacinku uczniowie Zespołu Szkół Ponadgimnazjalnych w Zduńskiej Dąbrowie zaprosili dzieci z Domu Dziecka w Gostyninie.

To jeden z przejawów trwającej od kilku lat współpracy. W trakcie zwiedzania Parku Jurajsko-Botanicznego uczniowie z wychowankami mieli okazję zobaczyć m.in. naturalnej wielkości dinozaury, poznać ich życie oraz wziąć udział w grach i zabawach plastycznych przybliżających wygląd gadów prehistorycznych. Była to jedna z wielu inicjatyw młodzieży Zespołu Szkół Ponadgimnazjalnych w Zduńskiej Dąbrowie. Często z okazji oddawania krwi przekazują czekolady dla swoich podopiecznych. 14 września dawcy krwi ze Zduńskiej Dąbrowy podarowali dzieciom 46 czekolad. *(mak)*

OGŁOSZENIE PŁATNE

Platforma Obywatelska

zgody dla Polski

Wykształcenie:
- Cybernetyka na Politechnice Wrocławskiej,
- Doktorat z biofizyki (ponad 50 prac naukowych w Polsce, USA i Kanadzie),
- absolwent Szkoły Menedżerów MBA.

Praca:
- Już jako 19 latek sprzatał perony dworca kolejowego. Był robotnikiem na budowach, w drukarniach oraz w magazynach przemysłowych.
- Po studiach pracował naukowo. Teraz jest przedsiębiorcą.

Co zdziałał:
- współorganizował strajki studenckie (1980-81),był kurierem między ośrodkami akademickimi
- zbudował od podstaw Spółkę Akcyjną „BUDVAR Centrum", notowaną na Giełdzie, wyróżnioną tytułem „Firma dla Ludzi",
- daje pracę ponad 500 osobom, w ostatnim roku stworzył 160 nowych miejsc pracy,
- zadbał o pieniądze dla ośrodków zdrowia w naszym regionie,
- ufundował sprzęt medyczny dla wielu powiatowych szpitali,
- wspiera Schronisko dla Bezdomnych, finansuje bieżące utrzymanie Stowarzyszenia „Ruch Pomocy Bezrobotnym".

Otrzymał wiele odznaczeń:
- Złoty i Srebrny Krzyż Zasługi za pracę na rzecz rozwoju gospodarczego naszego powiatu,
- Złotą Odznakę „Zasłużony dla Budownictwa" za działania na rzecz inwestowania małych miast i wsi,
- Honorową Odznakę „Złoty Kłos", za działalność na rzecz wsi,
- Złoty Medal Stowarzyszenia Amazonek za realizację programu nieodpłatnych badań w ramach walki z rakiem piersi,
- Złotą Odznakę „Zasłużonych dla Polskiego Stowarzyszenia Diabetyków" za pomoc cierpiącym na cukrzycę.

do Senatu

Marek Trzciński

49 lat, żonaty, dwoje dzieci.

R-1847

OGŁOSZENIE ZLECONE I OPŁACONE PRZEZ KOMITET WYBORCZY PO

OGŁOSZENIE PŁATNE

Wierny ludziom i tradycji...

- rozmowa z Pawłem Bejdą, kandydatem do Sejmu RP

■ Dlaczego zdecydował się Pan startować w wyborach do Sejmu?

Zawsze uważałem, że tylko konkretne dokonania są miarą jakości kandydata na posła. Mogę powiedzieć, że w wieku 45 lat osiągnąłem wiele oraz wiele zrobiłem dla Ziemi Łowickiej i jej mieszkańców. Łowicz to miasto, w którym się urodziłem, wychowałem, które jest moim domem... Startuję w tych wyborach, ponieważ uważam, że Łowicz - jako ważny ośrodek kulturalno-gospodarczy w kraju - powinien mieć swojego przedstawiciela w parlamencie, tak jak to było przed kilkudziesięcioma laty. Czy będę mógł służyć swoim doświadczeniem i zaangażowaniem Polsce i mojemu regionowi? To zależy od poparcia, o które ośmielam się wyborców prosić...

■ W zeszłej kadencji był Pan zastępcą burmistrza Łowicza. Co Pan zrobił dla tego miasta?

Byłem odpowiedzialny za sprawy gospodarcze miasta. Pełniąc tę zaszczytną funkcję przyświecał mi przez cały czas najważniejszy cel - dobro Łowicza i jego mieszkańców. W tym czasie skutecznie walczyłem o pozyskanie środków finansowych z Unii Europejskiej na poprawę wizerunku i warunków życia mieszkańców Łowicza. Dzięki pozyskanemu dofinansowaniu z UE udało się przebudować i zmodernizować Nowy Rynek, muszlę koncertową oraz ulice: Topolową, Kiernozką, Blich, Mostową, Powstańców, Kaliską i Małszyce. To dzięki moim usilnym staraniom - wizycie w Sejmie i rozmowie z Generalnym Dyrektorem Dróg Krajowych i Autostrad - powstała, długo oczekiwana przez lokalne społeczeństwo, sygnalizacja świetlna na skrzyżowaniu ulic Poznańskiej i Armii Krajowej, został przebudowany most Warszawski i ul. Bolimowska. Nie poprzestałem jednak na tym. Obecnie jestem radnym powiatu łowickiego i nadal staram się walczyć o nasz region, o moich współmieszkańców...

■ A wykształcenie, przygotowanie zawodowe? Wiemy przecież, że z tym u naszych obecnych polityków raczej krucho...

Jedyną szansą dla naszego kraju jest powrót do normalności i stabilności. Tę stabilność, nie oszukujmy się, daje odpowiednie wykształcenie i przygotowanie zawodowe. Ja ukończyłem prestiżową Akademię Rolniczo-Techniczną w Olsztynie. Później Menadżerskie studia podyplomowe na Politechnice Łódzkiej. Pierwszą moją pracę rozpocząłem w Rolniczej Spółdzielni Produkcyjnej w Wyborowie. Potem pracowałem w Państwowym Ośrodku Maszynowym w Łowiczu, który obsługiwał cały rolniczy region obecnego powiatu łowickiego. Poza tym pełnię funkcję wiceprezesa Zarządu Wojewódzkiego PSL w Łodzi, gdzie aktywnie angażuję się w rozwiązywanie problemów związanych z rolnictwem i wsią...

■ Przepraszam, że przerwę, ale co tak naprawdę PSL zrobiło do tej pory dla polskiej wsi?

Nie dzielmy Polski na wiejską i miejską. PSL dba o interesy całego kraju, nie tylko rolników. Interesy mieszkańców miast i wsi nie są przeciwstawne. Jarosław Kalinowski, jako wicepremier, wynegocjował w Unii Europejskiej dopłaty bezpośrednie, programy inwestycyjne w gospodarstwach rolnych, renty strukturalne, ułatwianie startu młodym rolnikom. Wszystko to wpłynęło pozytywnie na rozwój wsi. Przykładem jest tu chociażby część gospodarstw rolnych, w których został odnowiony park maszynowy.

■ Jakie Pan widzi, już teraz problemy, które należy rozwiązać?

Będę się starał o poprawę warunków na polskich drogach, które są jak każdy wie, w tragicznym stanie. Owszem, trzeba budować autostrady, ale i do mniejszych miejscowości muszą być doprowadzone nowe drogi, które są podstawą ich rozwoju. Nie chcę także gołosłownie obiecywać trzech milionów mieszkań. My, czyli PSL, chcemy przywrócenia ulgi budowlanej i remontowej, ponieważ to może realnie poprawić sytuację mieszkaniową. Nie zapominajmy też o tym, że ogromną szansą dla Polski jest rozwój odnawialnych źródeł energii. Musimy wykorzystać spalanie biomasy, energetykę wiatrową. Inni tylko o tym mówią. My chcemy to zrobić w interesie miast i wsi Polski. Musimy być również otwarci na Unię Europejską, bo to z niej możemy pozyskać pieniądze na rozwój naszego kraju.

To tylko nieliczne kwestie, które należałoby jak najszybciej poruszyć. Jednakże Polska i warunki życia Polaków nie poprawią się, jeżeli nie weźmiemy udziału w wyborach.

■ Ma Pan jednak świadomość, że startując z 24 pozycji będzie Pan miał utrudniony start...

To miejsce nie jest przypadkowe, ani nie jest odbiciem mojej pozycji w PSL-u. Ponieważ nie mogłem być pierwszy na liście poprosiłem o miejsce ostatnie. Mówiąc żartem, żywię przekonanie, że ostatni będą pierwszymi. A mówiąc poważnie, jestem szczerze przekonany, że Polacy wybiorą w tych wyborach mądrze. To nie „numery na listach" będą rządzić krajem, tylko ludzie. Ja natomiast proszę o zaufanie mi, rodowitemu Łowiczaninowi. Głosujcie na mnie - nie zawiodę Waszego zaufania.

R-1839

OGŁOSZENIE ZLECONE I OPŁACONE PRZEZ KOMITET WYBORCZY PSL

Twórcy czy wandale?

Organizatorzy festiwalu graffiti, jaki odbył się w łowickiej Pracowni Sztuki Żywej w dniach 28 - 30 września w notce reklamowej przysłanej do naszej redakcji powołują się na autorytet Ryszarda Kapuścińskiego, który graffiti nazwał „formą graficznego krzyku". Piszą, że graffiti jest prężnie rozwijającym się kierunkiem w sztuce.

Motywy łowickie w graffiti poznaniaka. Różnica z bochomazami na bramie jest wyraźna.

Owszem, prace stworzone na ścianach wokół dziedzińca pracowni, szczególnie praca znanego w kraju i za granicą M-City, wyglądają pięknie. Tylko jak wytłumaczyć to wszystko właścicielom budynku dawnego sądu przy ulicy Podrzecznej, którego bramę ktoś pomazał sprayem?

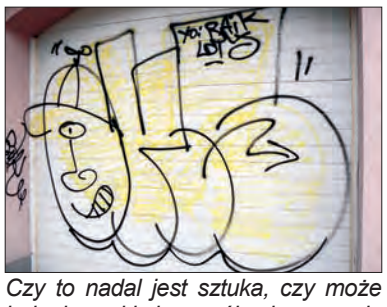

Czy to nadal jest sztuka, czy może jednak zwykły bezmyślny i naprawdę w ogóle nie zabawny wandalizm?

Na festiwal graffiti zjechało do Łowicza około 20 twórców z Poznania, Szczecina, Gdańska czy Łodzi. Na dziedzińcu pracowni mieli do dyspozycji 300 metrów kwadratowych muru, który zapełnili graffiti nawiązującym do folkloru łowickiego.

Organizatorzy chcieli połączyć dwa światy: sztuki ludowej i sztuki ulicznej, dlatego w sobotę, gdy graffiarze pracowali nad swoimi rysunkami, na dziedzińcu stoiska rozstawiły łowickie twórczynie ludowe.

I wszystko ładnie, tylko że oprócz dziedzińca pracowni, w Łowiczu nie ma wyznaczonych miejsc, w których legalnie można uprawiać graffiti. Czy w takiej sytuacji propagowanie u nas graffiti, nie jest propagowaniem zwykłego wandalizmu?

Jarosław Michalski z Pracowni Sztuki Żywej mówi, że wspomnianej bramy nie pomazał nikt związany z festiwalem. - *To była raczej przypadkowa osoba, która najprawdopodobniej znalazła puszkę z farbą w koszu na śmieci. Ponieważ jednak organizowaliśmy wtedy nasz festiwal, skontaktowaliśmy się z właścicielem i zadeklarowaliśmy, że usuniemy szkodę.*

Michalski pyta nas, czy widzimy jakiś związek między bazgrołami na murach, w typie RTS, które od lat pojawiają się w różnych miejscach miasta, a dziełami jakie powstały na dziedzińcu pracowni. - *To jest forma sztuki a nie wandalizm. M-City, który zamalował ścianę ŁOK, ma swoje prace na całym świecie, w Stanach, Niemczech, Londynie. To duże wyróżnienie, że ktoś o tak uznanej marce chciał zrobić coś swojego w Łowiczu. Graffiti ma dwa oblicza, a jednym z nich jest to chuligańskie. My poprzez nasz festiwal chcieliśmy pokazać, że jest to też forma sztuki.*

Michalski mówi, że 95 procent z tych którzy przyjechali do Łowicza, kończyło uczelnie artystyczne. Kupują drogą, specjalistyczną farbę, której nikt nie będzie marnował na byle bazgroły, ich twórczość wymaga czasu i precyzji, a nie pośpiesznego gryzmolenia po ścianach.

Rozsadzić system?

Kiedy zaczynamy rozmawiać z samymi twórcami, nic nie wydaje się już takie proste. - *Graffiti nie jest sztuką* - mówi Hytsz z Poznania. - *To jest ruch. Wysadzanie systemu od dołu. Graffiti nie da się prowadzić na smyczy, bo inaczej zdechnie.* Nasz rozmówca mówi, że niektórzy mają zasadę, że nie malują na nowych budynkach, ale on się do niej nie stosuje. Jego zdaniem bilbordy, reklamy, też włażą z buciorami w ludzkie życie, też atakują z miejskich murów i przejeżdżających autobusów. Są o wiele brzydsze od tego co robią grafficiarze, szpecą miasta, tyle że ktoś może za ich powieszenie w danym miejscu zapłacić, więc wszystko jest ok.

Graffiti dla innego poznaniaka - Greya, to mniej niż sztuka i więcej niż sztuka. Zaczynał od bazgrania na murach nazwy klubu piłkarskiego Lech Poznań, dziś jednak nie maluje na nowych budynkach. - *Mówię, że robię graffiti i to się zaraz ludziom źle kojarzy* - opowiada. - *A to nie ten klimat, o jakim wszyscy myślą. Ja chcę, aby to co robię podobało się ludziom.* *(wcz)*

OGŁOSZENIE PŁATNE

OGŁOSZENIE ZLECONE I OPŁACONE PRZEZ KOMITET WYBORCZY PSL

OGŁOSZENIE PŁATNE

Janusz Michalak starosta łowicki, samorządowiec, były dyrektor łowickiego ZUK, rolnik. Lat 48, żonaty, dwie córki, jedna wnuczka Zosia.

Od blisko roku robi porządek w starostwie powiatowym. Po ośmiu latach rządów PSL po raz pierwszy zaproponował rozwiązania dla trudnej sytuacji łowickiego szpitala i wciela je w życie. Eliminuje nieprawidłowości w jednostkach podległych: Muzeum, Powiatowym Zarządzie Dróg, Powiatowym Centrum Pomocy Rodzinie.

OGŁOSZENIE ZLECONE I OPŁACONE PRZEZ KOMITET WYBORCZY PRAWO I SPRAWIEDLIWOŚĆ

▪ KUPUJESZ ▪ SPRZEDAJESZ ▪ SZUKASZ PRACY ▪ MIESZKANIA
Twoje ogłoszenie przeczytają w powiatach:
ŁOWICKIM
ZGIERSKIM
RAWSKIM
ŻYRARDOWSKIM
BRZEZIŃSKIM
SKIERNIEWICKIM
U NAS WARTO DAĆ OGŁOSZENIE
Każde ogłoszenie drobne zamieszczone do druku w Nowym Łowiczaninie oraz Wieściach z Głowna i Strykowa, ukaże się także we współpracujących z nami gazetach: Głos Skierniewic, Głos Rawy Mazowieckiej oraz Głos Żyrardowa.
Bez żadnych dopłat!

samochodowe

kupno

Autoskup - gotówka, tel. kom. 0500-167-670.

Kupię uszkodzone, gotówka, tel. kom. 0513-019-003.

Cinquecento lub Tico - kupię, tel. kom. 0500-420-702.

Punto lub Felicją - kupię, tel. kom. 0500-420-702.

Astrę lub Lanosa - kupię, tel. kom. 0500-420-702.

Absolutnie auta całe, uszkodzone kupię, tel. kom. 0664-053-583.

ABSOLUTNIE AUTA, USZKODZONE, CAŁE - KUPIĘ, TEL. (046) 831-01-29, TEL. KOM. 0601-317-076.

Skrzynia POLONEZa po 1992 roku + inne części, tel. kom. 0504-199-580.

Kupię wszystkie uszkodzone, stare, skorodowane, tel. kom. 0504-199-580.

Kupię każdy samochód, tel. kom. 0605-948-751.

SKUP SAMOCHODÓW. MOŻLIWOŚĆ ODBIORU. SPRZEDAŻ CZĘŚCI. ZŁOMOWANIE POJAZDÓW ZAŚWIADCZENIA DO WYDZIAŁU KOMUNIKACJI. NIEBORÓW, TEL. KOM. 0605-695-882.

FIAT 126p 1998 rok, 2000 zł, zielony, stan bdb, tel. kom. 0600-300-700, 0600-380-155.

Absolutnie kupię wszystkie modele DAEWOO, FIATA, OPLA, RENAULT, SKODY, SEATA, VW, PEUGEOTA, TOYOTY; nie starszy niż 12 lat oprócz FIATÓW 126p, tel. kom. 0500-026-841.

Skupujemy wszystkie auta osobowe, wszystkie marki w stanie obojętnym, tel. kom. 0692-639-555.

Kupię ŁADY Samary, 2105, 2107, tel. kom. 0512-476-760.

Kupię całe i uszkodzone, tel. kom. 0606-238-179.

Koncesjonowane złomowanie pojazdów. Zaświadczenia do Wydziału Komunikacji od ręki. Możliwość odbioru. Sprzedaż części, tel. kom. 0602-123-360.

Kupię Punto, 5-drzwiowe, tel. kom. 0694-216-417.

Kupię OPLA Corsę, 5-drzwiowy, tel. kom. 0606-436-231.

Kupię OPLA Astrę II, zadbaną, tel. kom. 0695-502-628.

Aktualnie kupię osobowy cały lub lekko uszkodzony, tel. kom. 0604-706-309.

Astra 5-drzwiowa, tel. kom. 0695-509-226.

DAEWOO Lanos, 1998-2000 rok, tel. kom. 0695-883-441.

DAEWOO Matiz w dobrym stanie, tel. kom. 0887-292-253.

DAEWOO Nubira 1.6, gaz, XII.1998 rok, sedan, tel. kom. 0502-482-511.

Kupię absolutnie auta bezwypadkowe, całe, uszkodzone, tel. kom. 0506-688-670.

Kupię absolutnie wszystkie marki w całości lub powypadkowe, tel. kom. 0503-366-861.

Skupujemy powypadkowe samochodowe, tel. kom. 0605-100-574.

VW Golf, 1996-1998 rok, 5-drzwiowy, tel. kom. 0790-250-804.

VW Passat D, 1995-1997 rok, tel. kom. 0694-216-417.

sprzedaż

Lakiery samochodowe - sprzedaż, tel. kom. 0512-391-051.

Opony używane - importer, tel. kom. 0602-133-182.

TOYOTA Corolla gaz 1996 rok, srebrna perła, 5d, ABS, alufelgi, wspomaganie kierownicy, podgrzewane fotele, spryskiwacze reflektorów, garażowany, 2 poduszki powietrzne, tel. kom. 0602-518-826.

VW Transporter T4 1.9 TD 1998 rok, biały, dostawczy, tel. (046) 838-88-89, tel. kom. 0513-999-445.

AUDI 80 B3 1.8 gaz 1991 rok, 4500 zł, tel. kom. 0507-507-174.

HONDA Concerto 1.5 gaz 1994 rok, czerwony, tel. kom. 0603-166-505.

FIAT 126p 1998 rok, tel. kom. 0517-204-193.

FIAT Punto 1.7TD 1995 rok, 167000 km, wspomaganie, elektryczne szyby, jedna poduszka, 5500 zł do negocjacji, tel. kom. 0602-293-484.

HONDA Civic 1.5 Sedan 1993 rok, 4-drzwiowy, zarejestrowany w Polsce, tel. kom. 0696-468-331.

SKODA Favorit 1990/1991 rok, hak, tel. kom. 0607-321-049.

FIAT Ducato Max 2.8 JTD 1998 rok, 170000 km, tel. kom. 0511-123-016.

AUDI B4 1,9 TDI 1994, 275000, tel. kom. 0509-428-679.

VW T4 1.9 TD 1997 rok, 20500 zł, tel. kom. 0502-259-435.

CITROEN Berlingo 2.0 HDI 2003 rok, osobowy, 5-drzwiowy, tel. kom. 0601-239-779.

FORD Escort gaz 1992 rok, cena do uzgodnienia, tel. (046) 838-45-19, tel. kom. 0602-529-436.

OPEL Vectra 1.6B + gaz IX 1996 rok, salonowy, tel. kom. 0602-666-758.

OPEL Vectra combi 2000 rok, 86000 km, bogate wyposażenie, tel. kom. 0662-149-463.

MERCEDES 190E 2.0 1987 rok, 219000 km, beżowy metalik, stan bdb, bezwypadkowy, tel. kom. 0510-051-314.

FORD Mondeo combi 1.8 TD 2000 rok, 20700 zł, stan bdb, tel. kom. 0601-303-261.

FORD Scorpio D 1991 rok, I właściciel, stan bdb, tel. kom. 0501-044-546.

OPEL Omega combi 2.5 TD 1996 rok, pełne wyposażenie oprócz skórzanej tapicerki, tel. kom. 0601-441-563.

FIAT Doble 2004 rok, tel. kom. 0608-354-272.

FORD Mondeo combi TD 1994 rok tel. (046) 830-37-72, tel. kom. 0697-814-640.

OPEL Astra sedan 1.4 gaz 1997 rok, tel. kom. 0607-735-903.

TOYOTA Yaris 1.0 benzyna 1999 rok, 170000 km, czerwony, tanio, tel. kom. 0505-096-996.

FORD Escort 1.6 16V 1993 rok, wspomaganie, centralny zamek, 2 poduszki, radio CD, hak, tel. kom. 0603-355-939.

CHRYSLER Cirrus 2.5 V6 1995 rok, 11000 zł, pełna elektronika, klimatyzacja, gaz, automat, skóra, tel. kom. 0603-389-155.

RENAULT 19 1,9D 1994 rok, tel. kom. 0697-634-226 po 17.00.

FIAT Brava 1.2 1999 rok tel. (024) 277-73-45.

FORD Escort combi 1.6 16V + gaz 1993 rok, 1600 zł, tel. kom. 0602-121-312.

OPEL Corsa B 1.2, błękitny, tel. kom. 0609-856-886.

OPEL Vectra B 1.8 16V, złoty, tel. kom. 0602-288-075.

FIAT 126Elx 2000 rok, tel. kom. 0608-205-317.

FORD Transit Max 2.5 TD 1993 rok, tel. kom. 0600-326-597.

Przyczepka samochodowa 2-osiowa z plandeką, tel. kom. 0600-326-597.

POLONEZ, gaz, hak, immobilizer, pilnie sprzedam, tel. kom. 0668-947-428.

VW Passat sedan 1.9 TDI, 110 KM 1998 rok, srebrny, klimatyzacja, elektryczne szyby, lusterka, hak, alufelgi, tel. kom. 0504-863-745.

FORD Escort,1.6, 16V, 1994 rok, tel. kom. 0508-570-370.

VW Golf III combi 1.8 + gaz 1994 rok, srebrny metalik, tel. kom. 0608-450-864, 0660-512-442.

ŻUK z gazem 1987 rok, tel. kom. 0669-575-700.

FIAT Uno instalacja gazowa 1996 rok, pełny komplet felgi i opon zimowych, tel. kom. 0606-197-518.

FIAT Uno 1.7 D 1996 rok, tel. kom. 0603-596-316.

SKODA Felicia Pickap 1.9 D 1999 rok tel. (046) 838-76-45, tel. kom. 0515-686-621.

MERCEDES A klasa 1.7 CDI, 95 KM 2002 rok, 36000 zł, 66000 km, czarny metalik, automat, klimatyzacja, skóra, tel. kom. 0609-688-488.

OPEL Corsa 1.5 TD 1998 rok, 12000 zł, niebieski, 3-drzwiowy, ABS, elektryczne szyby, 2 poduszki, centralny zamek, alufelgi, szyberdach, tel. kom. 0602-578-812.

FIAT 126p 2000 rok, 44000 km, stan dobry, tel. kom. 0509-186-342.

SKODA Felicia combi 1997 rok, tel. kom. 0664-701-331.

FIAT Uno 1.0 1998 rok, tel. kom. 0603-842-541.

ŻUK diesel - kontener 1995 rok tel. (046) 838-35-10, tel. kom. 0609-561-326.

FIAT 126p 1989 rok, opłacony, tel. kom. 0607-321-049.

FIAT 126p ELXSX 650 1997 rok, 2500 zł, zielony, radio, alarm, komplet kół zimowych, tel. kom. 0508-132-400.

OPEL Omega 2,0 + gaz 1989 rok, tanio, tel. kom. 0664-642-452.

FORD Escort 1,3 benzyna + gaz 1997 rok, tel. kom. 0607-896-323.

FORD Escort 1,9 benzyna, 1991 rok, kombi, klimatyzacja, automatyczne pasy, radiomagnetofon, dodatkowo komplet opon zimowych - cena do uzgodnienia, tel. kom. 0507-581-634.

VW Polo 1.6, 1994/95 rok, tel. kom. 0504-019-557.

ALFA ROMEO 146 1995 rok, stan bdb, tel. kom. 0602-187-540.

AUDI 80 TD 1984 rok, tanio, tel. kom. 0602-187-540.

FIAT Seicento gaz 1999 rok, tel. kom. 0696-085-337.

MERCEDES C 250 TD 1997/98 rok, srebrny, combi, pełne wyposażenie, oprócz skóry, tel. kom. 0603-430-992.

FORD Escort combi 1.6 1996 rok, stan bdb, tel. kom. 0694-055-908.

FIAT Cinquecento 1996 rok, niebieski, tel. (046) 838-69-73.

OPEL Corsa 1.2 16V gaz 2003 rok, czerwony, garażowany, tel. kom. 0509-392-236.

FORD Escort składak 1.6 1995 rok, 3-drzwiowy, szyberdach, alarm + opony zimowe, tel. kom. 0500-290-516.

OPEL Omega B 2.0 16V 1998 rok, stan bdb, 2 komplety opon, tel. kom. 0606-384-498.

FORD Mondeo sedan 1.6 1997 rok, grafit, stan bdb, tel. kom. 0602-660-785.

FORD benzyna gaz 1989 rok, tel. kom. 0510-165-150.

CC 900, zielony, tel. kom. 0505-651-180.

PEUGEOT 405 1.4 benzyna gaz 1993 rok, 1500 zł, tel. kom. 0605-896-130.

POLONEZ Caro 1.6 GLE 1992 rok, tanio, tel. kom. 0507-268-200.

OPEL Tigra 1.6 16V 1995 rok, full opcja, tel. kom. 0604-349-047.

OPEL Vectra 1.8 16V 1996 rok, tel. kom. 0503-048-068.

FIAT 126p 1999 rok, czerwony, tel. kom. 0512-271-268 po 18.00.

Wyjazdy z klientami po auta do Niemiec, tel. kom. 0504-065-348.

Sprzedam wywrotkę RENAULT 7 t w dobrym stanie, tel. (024) 277-63-81.

ALFA ROMEO 2.4 D 1999 rok, tel. kom. 0698-682-454.

ROBUR 1990 rok, I właściciel, stan bdb. Bednary, tel. kom. 0668-765-370.

POLONEZ Caro 1.4 V benzyna gaz 1994 rok, autoalarm, centralny zamek, hak, tel. kom. 0692-028-007.

POLONEZ Atu 1.6 GLI benzyna gaz 1997 rok, stan bdb, tel. kom. 0604-676-608.

FORD Mondeo combi 2.0 135 kM Ghia 1995 rok, 9000 zł, pełna elektryka, 4x4, skóra, klima, 2xairbag, tel. kom. 0602-183-799.

OPEL Astra Classic 1.4 gaz 2000 rok, granatowy, I właściciel, tel. kom. 0605-324-456.

Seicento 1999 rok, tel. kom. 0604-542-009.

MAN TGA 18.460, 2001 rok + naczepa chłodnia Schmitz, leasing, kredyt, tel. kom. 0500-167-670.

NISSAN Primera 1999 rok, klimatyzacja, I właściciel, tel. kom. 0500-167-670.

WARTBURG 1987 rok, 500 zł, zarejestrowany, stan dobry, tel. (046) 838-99-20, tel. kom. 0517-847-526.

FIAT 126p 1996 rok, stan dobry, tel. kom. 0600-352-716.

STAR 1142 1989 rok, 6600 zł, stan dobry, tel. kom. 0604-792-718.

FIAT Uno 1.0 instalacja gazowa 2000 rok, srebrny metalik tel. (046) 863-03-04.

AUDI B4 1.9 TDI 1992 rok, tel. kom. 0791-108-542.

FIAT CC 900 1993 rok, Citroen AX 1.4D, 1990 po 2000 zł, tel. kom. 0698-367-366.

Lanos 1.5 gaz 1999/2000 rok, stan bdb, tel. kom. 0668-315-571.

Laguna II Expression 2002 rok, z salonu, I właściciel, historia przeglądów, bezpieczny, zadbany, w dobre ręce, tel. kom. 0600-917-474.

Punto SX 1996 rok, tel. kom. 0600-245-021.

VOLVO V70 2.4 benzyna 2001 rok, beżowy, salonowy, tel. kom. 0602-392-512.

DAEWOO Tico 1998 rok, mocno uszkodzony, tel. kom. 0695-156-576.

OPEL Astra 1992 rok, 3-drzwiowy, stan dobry, tel. kom. 0691-033-754.

Przyczepka samochodowa do wykończenia, tel. kom. 0669-034-210.

VW Passat 1.8 T + gaz 1999/2000 rok, I właściciel, tel. kom. 0509-299-676.

VW Polo 1.9 SDI 1998 rok, 11000 zł, tel. kom. 0880-653-685.

SKODA Felicia gaz 1998, garażowany, tel. kom. 0660-686-837.

HONDA Concerto 1.5 1994 rok, czerwony, stan bdb, tel. (042) 715-09-04.

ROBUR, stan bdb, tel. (046) 874-73-66 wieczorem, tel. kom. 0508-566-854.

RENAULT Megane 1,4 1996 rok, 8000 zł, I właściciel, tel. kom. 0606-242-693.

AUDI 80 B4 B3 2.0 benzyna, silnik, skrzynia, drzwi i inne części, tel. kom. 0660-903-063.

FIAT 126p EL 1996 rok, czerwony, tel. kom. 0608-369-201.

VW Golf III 1.6 benzyna 1993 rok, grafit, 5-drzwiowy, tel. kom. 0608-420-169.

Seicento gaz 2001 rok, tel. kom. 0603-241-360.

SEAT Cordoba 1.6 gaz 1999 rok, srebrny, bogate wyposażenie, uszkodzony, tel. kom. 0505-959-200.

RENAULT Kangoo 1.8 DCI 2003 rok, 22900 zł, srebrny, I właściciel, 5 drzwi, klimatyzacja, osobowy, Diesel, tel. kom. 0604-564-296.

FORD Escort 1.6 16V 1997 rok, 7600 zł, 114000 km, fioletowy, I właściciel, salon, bezwypadkowy, 5-drzwiowy, wspomaganie, tel. kom. 0501-211-484.

FIAT Uno 1.0 1999 rok, 6300 zł, 90000 km, bordo metalik, 5-drzwiowy, I właściciel, bezwypadkowy, tel. kom. 0508-080-135.

NISSAN Primera sedan 2.0 D 1995 rok, 6800 zł, ciemnozielony, tel. kom. 0608-427-135.

OPEL Astra II combi 1.7 DTL Turbo Diesel 1999 rok, tel. kom. 0504-221-009.

OPEL Astra 1999/2000 rok, 53000 km, I właściciel, salonowy, stan idealny, tel. kom. 0511-842-115.

DAEWOO Matiz 1999 rok, 78000 km, srebrny metalik, bezwypadkowy, tel. kom. 0602-290-302.

FORD Transit 2.5 D 1990 rok, 9-osobowy, krótki, raz podwyższony, hak, tel. kom. 0507-150-786, 0600-765-674.

FIAT Uno 1,4 1997 rok, stan bdb, tel. kom. 0504-185-949.

RENAULT Clio 1,2 16V 2001r., niebieski metalik, salon, stan bdb, tel. kom. 0513-606-013.

FIAT Punto 1997 rok, 3-drzwiowy, idealny, tel. kom. 0603-872-897.

Seicento 1999 rok, tel. kom. 0603-872-897.

FORD Escort 1994 r. 1,6 16V stan bdb, pełne wyposażenie, tel. kom. 0504-988-989.

SKODA Felicia 1.3 + gaz 1997 rok, biały, stan dobry, tel. kom. 0502-498-990.

FORD Fiesta 1.1 1993 rok, 2000 zł, stan dobry, tel. kom. 0661-091-068.

OPEL Santra van 2.2 TD 1998 rok, 24000 zł, 7-osobowy, centralny zamek, elektryczne szyby, 4 poduszki, ABS, tel. kom. 0502-425-274, Rawa Maz.

Cinquecento 900 1996 rok, tel. kom. 0695-942-575.

FORD Sierra combi 2.0 benzyna 1991 rok, grafit, hak, stan dobry, tel. (046) 838-95-66.

Lanos 1.5 gaz 1998/99 rok, Uno 0.9 2002 rok, 5-drzwiowy, Punto 1.1 1997 rok, 5-drzwiowy, HYUNDAI Atos 1.0 1999/2000 rok. www.auto-agro.gratka.pl, tel. kom. 0604-391-711.

DAIHATSU Rocky 2,7 D 1991, 6-osobowy, tel. kom. 0608-470-562.

Przyczepa kempingowa Award Nord Star, 2000r., full-wersja, 6m długości, 2 osie; przyczepa do przewozu miniładowarek, małych koparek, tel. kom. 0604-771-777.

VW Passat sedan 1.8 + gaz 1994 rok, granatowy metalik, stan bdb, tel. kom. 0606-737-576.

PEUGEOT 206 rejestracja 2000 rok, tel. kom. 0600-607-170.

BMW 520 2.0 gaz, tel. kom. 0608-409-694.

MERCEDES 190D 1987 rok, 8100 zł, tel. kom. 0605-346-343.

OPEL Corsa C 1,7 DTI 2001 rok, 17000 zł, do poprawy lakierniczej, tel. kom. 0694-779-418.

RENAULT Clio 1.2 1997 rok, bordo metalik, 5 drzwi, tel. kom. 0600-394-592.

SKODA Fabia 1.4 MPI 2000 rok, 15600 zł, srebrny metalik, wspomaganie, radio, centralny zamek, zadbany, tel. kom. 0694-036-487.

OPEL Astra hatchbag 1.4 1999/2000 rok, 11900 zł, 76000 km, granatowy, 2 poduszki, centralny zamek, radio, serwisowany, tel. kom. 0694-036-487.

OPEL Astra Classic 1.6 1997 rok, 9500 zł, czarna perła, poduszka, centralny zamek, salonowy, tel. kom. 0694-036-487.

Uno Fire benzyna, gaz 2000 rok, tel. kom. 0886-218-982.

Matiz 1999 rok, tel. (046) 863-60-14.

OPEL Zafira gaz sekwencja 2001/2002 rok, I właściciel, klimatyzacja, pełne wyposażenie, tel. kom. 0502-482-511.

OPEL Astra 1.6 gaz 1996 rok, cz., szyberdach, ABS, nowe opony letnie, tel. kom. 0600-827-535.

Seicento 900, rok 2000, stan bdb, tel. kom. 0507-105-983.

OPEL Corsa, 1.0, 12V, 2002 rok, 3-drzwiowy, stan idealny, wspomaganie, tel. kom. 0691-863-517.

FORD Focus, 1998/99, 5-drzwiowy, stan bdb, tel. kom. 0509-061-804.

Camping Niewiadów 126 1988 rok, stan dobry, tel. kom. 0504-128-902.

SKODA Favorit benzyna + gaz 1991 rok, niebieski tel. (046) 837-23-65, tel. kom. 0605-768-816.

RENAULT Laguna 1.8 16V benzyna 2000 rok, 106000 km, granat metalik, stan idealny, garażowany, bardzo bogate wyposażenie, tel. kom. 0509-963-064.

POLONEZ Caro 1.6 gaz 1997 rok, groszkowy, tel. kom. 0509-963-064, Łowicz.

DAEWOO Nubira 1.6 16V gaz 1998 rok, 9800 zł, srebrny metalik, tel. kom. 0500-026-841.

DAEWOO Matiz 2000 rok, 7700 zł, niebieski, I właściciel, tel. kom. 0608-409-744.

FIAT Brava 1.4 gaz 1997 rok, 7700 zł, biały, bogate wyposażenie, tel. kom. 0500-026-841.

SEAT Cordoba 1.4 gaz 2001 rok, 16400 zł, I właściciel, tel. kom. 0606-395-256.

OPEL Astra 1.7 TD 1997 rok, zielony metalik, zarejestrowany, bezwypadkowy, tel. kom. 0668-445-178.

DAEWOO Matiz 1999 rok, złoty metalik, wspomaganie, bezwypadkowy, tel. kom. 0668-445-178.

DAEWOO Lanos 1.5 16V gaz 1998 rok, bordo metalik, tel. kom. 0606-899-489.

SKODA 120, stan idealny, tel. (042) 717-76-94.

Nubira 1.6 gaz 1998 rok, bezwypadkowy, tel. kom. 0502-482-511.

OPEL Vectra 1.8 16V + gaz 1997 rok, 199000 km, airbag, elektryczne szyby, lusterka, tel. kom. 0501-940-229.

FIAT Seicento 1.1 gaz 2000 rok, tel. kom. 0503-601-732.

OPEL Vectra 1.6 16V 1995/96 rok, wspomaganie, szyberdach, ABS, 2x airbag, centralny zamek, elektryczne szyby i lusterka, tel. kom. 0605-535-396.

TOYOTA Corolla 1.4 1998/99 rok, wspomaganie, ABS, 5-drzwiowy, tel. kom. 0509-900-004.

DAEWOO Tico 1999 rok, zielony metalik, stan bdb, tel. kom. 0606-330-976.

VW Golf III 1.9 TD 1992/93 rok, 11000 zł, tel. kom. 0604-213-682.

OPEL Vectra 2.0 16V CD 1996/97 rok, Sedan, niebieski metalik, salon Polska, pełne wyposażenie, stan bdb. Tanio, tel. kom. 0888-790-228.

VW Golf III 1994 rok, 2x airbag, ABS, wspomaganie, tel. kom. 0602-592-053.

SEAT Ibiza 1.4 CCM, niebieski, 2002 rok, 3-drzwiowy, pełna wersja, klimatronic, tel. kom. 0602-439-819, 19500 zł.

OPEL Vectra 2.0 DTI 2000/2001 rok, 24500 zł, 5-drzwiowy. Sprzedam lub zamienię na tańszy, tel. (046) 835-33-08.

FORD Fiesta 1.2 1998 rok, bogate wyposażenie, 5-drzwiowy, tel. kom. 0501-094-213.

OPEL Corsa 1.2 2002 rok, 20800 zł, 5-drzwiowy. Sprzedam lub zamienię na tańszy, tel. (046) 834-81-14.

Fiesta 1.4 1998 rok, bezwypadkowy, tel. kom. 0606-490-951.

OPEL Astra II 1.6 gaz 2002 rok, 5-drzwiowy, zadbany, tel. kom. 0604-564-269.

Kupię Astrę I, zarejestrowaną, tel. kom. 0692-829-882.

Kupię VW Polo, zarejestrowanego, tel. kom. 0608-108-139.

POLONEZ Caro, stan bdb, tel. kom. 0888-088-490, 0508-132-773.

AUDI A4 Sedan 1,8 20V benzyna 1995 rok, 210000 km, zielony metalik, stan bdb, klimatyzacja, bogate wyposażenie, 6 miesięcy w kraju, atrakcyjna cena, tel. kom. 0662-112-121.

MAZDA 323 1.7 D, 1990 rok, 240 tys. km, czerwona, centralny zamek, stan dobry, 3700 zł, tel. kom. 0504-137-043.

AUDI A4 1.9 TDI X 1995 rok, tel. kom. 0791-139-172.

CITROEN Berlingo, 1.9 D, 1997 rok, niebieska perła, osobowy, elektryka, 6 miesięcy w kraju, 13.300 zł, tel. kom. 0511-298-664.

FORD Escort combi, 1991, hak, centralny zamek, srebrny metalik, tel. (042) 710-91-64.

PUNKTY PRZYJMOWANIA OGŁOSZEŃ DROBNYCH DO „NŁ”: ■ KWIACIARNIA „IKEBANA” PRZY UL. BIELAWSKIEJ (RÓG NOWEGO RYNKU); ■ KIOSK OS. DĄBROWSKIEGO 24 - RAMPA; ■ KIOSK LOTTO NA OS. BRATKOWICE; ■ SKLEP P. KRYNICKIEGO NA UL. ŁĘCZYCKIEJ; ■ SKLEP P. JANKOWSKIEJ W JACKOWICACH; ■ SKLEP P. PIECHOWSKIEJ W CHRUŚLINIE; ■ SKLEP P. PAPIERNIK W KOMPINIE, BEDNARACH I NIEBOROWIE; ■ SKLEP P. PACLER W BOBROWNIKACH; ■ SKLEP P. MOTYLSKIEJ W JAMNIE; ■ KIOSK P. WESOŁOWSKIEJ NA RYNKU KOPERNIKA W KIERNOZI; ■ SKLEP P. BEJDY W OSTROWIE; ■ SKLEP P. GOJ W PARMIE; ■ SKLEP P. MARCZAKA W KRĘPIE I W DOMANIEWICACH; ■ SKLEP P. KOWALCZYKA PRZY UL. GŁOWACKIEGO W ŁYSZKOWICACH; ■ SKLEP P. WODZYŃSKIEGO W ROGÓŹNIE; ■ SKLEP GS W ZŁAKOWIE KOŚCIELNYM; ■ SKLEP P. FIGATA W NIEBOROWIE; ■ SKLEP P. SZALENIEC W ZABOSTOWIE; ■ SKLEP P. SOKALSKIEJ W ZAWADACH; ■ SKLEP P. TOMCZAK W BRODNYM JÓZEFÓW; ■ SKLEP P. FOKS W GRUDZACH STARYCH NR 60; ■ SKLEP P. GASIK W RYBNIE NA UL. DŁUGIEJ 2; ■ SKLEP P. WIERZBICKIEJ W STACHLEWIE; ■ SKLEP P. TOPOLSKIEJ W KURABCE; ■ SKLEP P. GREFKOWICZ W HUMINIE; ■ SKLEP P. DRAGAŃSKIEJ W KOCIERZEWIE PŁN.; ■ SKLEP „KOS” W GĄGOLINIE PŁD.; ■ SKLEP „U MICHAŁA” P. WRZESIŃSKIEGO W OSMOLINIE, UL. RYNEK 1; ■ PPH „KARINA” P. LUCYNY SIEWIERA W BEDNARACH KOLONII; ■ SKLEP P. GŁOWACKIEGO W SOKOŁOWIE 19; ■ SKLEP „ABC...” P. GORTAT PRZY UL. RYNEK KOŚCIUSZKI 17 W BOLIMOWIE; ■ SKLEP P. KLIMCZAK W TRZCIANCE 54; ■ SKLEP P. TOMASZA SKOPA W HUMINIE 44B; ■ SKLEP P. ZAJĄC W ZDUNACH 142; ■ PUNKT POCZTOWY P.URSZULI ORZESZEK W SOCHACZEWIE NA UL. PŁOCKIEJ 46/48; ■ SKLEP WIELOBRANŻOWY P. MAŁGORZATY SZAGA W SOBOCIE PRZY PLACU ZAWISZY CZARNEGO 12; ■ SKLEP WIELOBRANŻOWY P. KWIATKOWSKIEGO W ZDUNACH 25

PUNKTY PRZYJMOWANIA OGŁOSZEŃ DROBNYCH DO „WIEŚCI”: ■ SKLEP Z ART. SPOŻYWCZO-PRZEMYSŁOWYMI W STRYKOWIE, STARY RYNEK.

AUDI A4 1.8 benzyna + gaz sekwencja 1995 rok, tel. kom. 0662-197-907.

FIAT 126p 1998 rok tel. (046) 839-63-73, tel. kom. 0605-283-860.

RENAULT Megane combi 2001/2002, granatowy, bogate wyposażenie, klimatyzacja, cena 15900, tel. kom. 0512-250-482.

OPEL Vectra A 2.0i 1994 rok, pilnie sprzedam, tel. kom. 0505-614-046.

CC 700 1995 rok, zielony metalik, stan idealny, tel. kom. 0660-680-306.

Vectra B benzyna gaz 1996 rok, 11700 zł, granatowy metalik, bogate wyposażenie, tel. kom. 0660-680-306.

CITROEN Xsara 1.8 1998 rok, 10300 zł, 3-drzwiowy, ABS, alufelgi, tel. kom. 0691-235-039.

NISSAN Sunny 1.4 1994 rok, sprowadzony, tel. kom. 0509-713-289.

PEUGEOT Partner 1.9 TD, stan bdb, sprowadzony, tel. kom. 0506-713-289.

FIAT Punto 1.1 1996 rok, 100000 km, czerwony, tel. kom. 0662-354-356.

OPEL Astra 1.4 1995 rok, 2 poduszki pow., wspomaganie, radio CD, tel. kom. 0695-313-684.

OPEL Vectra 1.8 16V 2000 rok, tel. kom. 0662-046-407.

SKODA 1991 rok, biały, stan dobry, tel. (046) 839-63-10.

POLONEZ Caro gaz 1994 rok, 130000 km tel. (046) 861-21-94.

POLONEZ Atu benzyna + gaz 1997 rok, tel. kom. 0506-912-471.

FIAT Seicento 1.1 benzyna gaz 2001 rok, tel. kom. 0502-639-575.

FIAT Uno 1.0 1996 rok, 3700 zł, 95000 km, niebieski metalik tel. (046) 837-54-88.

AUDI B3 1.6 1990 rok, tel. kom. 0668-424-376.

CC 900 gaz 1995 rok, tel. kom. 0500-492-405.

FIAT Panda 1.1 2003 rok, I właściciel, bezwypadkowy, tel. kom. 0694-477-740.

AUDI combi 2.5 TDI 2002 rok, pełne wyposażenie, świeżo sprowadzony, bezwypadkowy, stan idealny, tel. kom. 0501-428-565.

FORD Escort combi gaz 1993 rok, tel. kom. 0691-090-215.

POLONEZ Atu Plus 1.4, tel. kom. 0603-972-528.

SEAT Ibiza 1.4 1997 rok, zielony, 5-drzwiowy, tel. kom. 0608-467-711.

PEUGEOT Boxer 2.5 D 1995 rok, 12000 zł, tel. kom. 0693-833-073.

FIAT Seicento van 1.1 gaz 2003 rok, alarm, centralny zamek, tel. kom. 0506-177-591.

PEUGEOT Boxer Maxi 2.5 D 1994 rok, 10500 zł, 6-osobowy, wspomaganie, hak, tel. kom. 0609-961-768.

FIAT Uno 1.4 1995 rok, tel. kom. 0697-506-853.

126, 2000 rok, bezwypadkowy, tel. kom. 0697-686-801.

RENAULT 19 1,4 gaz 1995 rok, składak, elektryczne szyby, centralny zamek, cena do negocjacji, tel. kom. 0788-823-578.

Astra II 1.7 TD 1999 rok, tel. kom. 0516- 010-203.

Astra II 1.6, gaz, 2002 rok, 5-drzwiowa, bezwypadkowa, I właściciel, tel. kom. 0604-564-269.

AUDI 100, 1987 rok, gaz, tanio, tel. kom. 0669-476-550.

BMW E36 318TDS, 1996 rok, zamian, tel. kom. 0500-469-738.

Cinquecento 700, 1998 rok, tel. kom. 0604-258-667.

Cinquecento 700, 1993 rok, centralny zamek, alarm, metalik, cena do uzgodnienia, tel. kom. 0665-460-050.

Corsa C 1.2 16V, 2002 rok, 5-drzwiowa, srebrny metalik, 20800 zł, możliwość rat, zamiany, sprzedam, tel. 046/834-81-14.

DAEWOO Lanos 1.4, 2001/2002 rok, gaz, stan bdb, tel. kom. 0665-163-718.

DAEWOO Lanos 1.5, X.1998 rok, I właściciel, gaz, 150 tys. km, bezwypadkowy, tel. kom. 0602-383-587.

DAEWOO Matiz, 2000 rok, srebrny metalik, cena 7600 zł w rozliczeniu przyjmę Tico, tel. kom. 0604-706-309.

DAEWOO Nubira, 1988 rok, bordo, stan dobry, lekko poobijana, tel. kom. 0507-549-467.

DAIHATSU Charada 1.3 16V, 1995 rok, 95 KM, stan bdb, cena 5200 zł. W rozliczeniu przyjmę Tico lub Matiz, tel. kom. 0604-706-309.

FIAT 126 elegant, 2000 rok, I właściciel, tel. kom. 0506-018-007.

FIAT 126p, 1998 rok, tel. kom. 0781-791-055.

FIAT Cinquecento 900, 1996 rok, srebrny metalik, stan bdb, tel. kom. 0509-822-409, 0505-258-578.

FIAT Palio Weekend 1.2, 1999 rok, benzyna, gaz, tel. kom. 0606-179-572.

FIAT Punto 1.2 SX, 1994/95 rok, szary metalik, bogate wyposażenie, stan bdb, garażowany, tel. kom. 0600-915-548.

FIAT Punto 1.2, 1997 rok, gaz, I właściciel, tel. kom. 0504-936-997.

FIAT Seicento, 2001 rok, tel. kom. 0500-262-560.

FIAT Seicento, 2003 rok, tel. kom. 0501-624-790.

FIAT Uno I, gaz, 1994 rok, tel. kom. 0504-638-986.

FORD Escort 1.6 16V, 1997 rok, gaz, tel. kom. 0509-182-480.

FORD Fiesta 1.2, 1998 rok, 5 drzwi, bogate wyposażenie, 9800 zł, tel. kom. 0501-094-213.

FORD Fiesta 1.4 GT, 1998 rok, bezwypadkowy, tel. kom. 0606-490-951.

FORD Galaxy, 1997 rok TDI, sprowadzony, pełne wyposażenie, tel. kom. 0601-891-388.

FORD Ka, 1998 rok, sprowadzony, tel. kom. 0669-476-550.

FORD Mondeo combi 1.8 TD, 1998 rok, czarny, tel. kom. 0602-461-341.

FORD Sierra, Alfa Romeo, tel. kom. 0691-621-062.

FORD Transit 2.5D, 1997 rok, osobowy, tel. 046/833-12-19 po 18.

Golf 1.6 D, 1987 rok, 5-drzwiowy, granatowy, I właściciel, 3800 zł, tel. kom. 0504-129-814.

Golf II 1.3, 1986 rok, benzyna, sprowadzony, tel. kom. 0783-963-840.

HONDA Civic 1.4 + gaz, 1997 rok, srebrny metalic, 5-drzwiowy, tel. kom. 0501-742-540.

KIA Sephia 1.6, 1997 rok, benzyna, sedan, I właściciel, granatowy metalik, 6800 zł, tel. kom. 0601-204-034.

Lublin II, 1999 rok, kontener, stan bdb. Tanio, tel. kom. 0607-643-290.

MAZDA 323F 1.8i 16V, 1997 rok, cała elektryka, stan bdb, książka, tel. kom. 0607-401-419.

MAZDA 626, 1993 rok, gaz, tanio sprzedam, tel. kom. 0502-248-673.

MERCEDES 207D, 1979 rok, tel. kom. 0693-844-687.

MERCEDES Vito 110, 1998 rok, osobowy, tel. 046/833-12-19 po 18.

Nubira 1.6, 1998 rok, benzyna, gaz, sedan, 6500 zł, tel. kom. 0601-204-034.

Nubira II 1.6, gaz, tel. kom. 0602-722-641.

OPEL Astra 1.4 16, 1996 rok, pełna opcja, bezwypadkowy, zarejestrowany, rok w kraju, tel. kom. 0607-521-398.

OPEL Astra 1997 rok, gaz, tel. kom. 0661-746-737.

OPEL Astra I 1.4, 2000 rok, gaz, elektryka, dwie poduszki, wspomaganie, 10900 zł, tel. kom. 0605-100-574.

OPEL Calibra 2.0 16V, 1992 rok, gaz, stan bardzo dobry, tel. kom. 0693-477-785, 0602-717-202.

OPEL Kadett 1.6, 1989 rok, na części, tel. kom. 0509-330-935.

OPEL Omega A 2.0, 1992 rok, gaz, elektryczne szyby, centralny zamek, alufelgi, tel. kom. 0692-463-698.

OPEL Vectra 2.0 DTI, 2000 rok, rejestracja 2001 rok, bordo metalik 24500 zł, możliwość zamiany rat, sprzedam, tel. 046/835-33-08.

Passat 2.0, 1991 rok, benzyna, gaz, Sedan, automat, 5500 zł, tel. kom. 0601-204-034.

PEUGEOT 106 1.1, 1999 rok, 79 tys. km, bezwypadkowy, stan dobry, tel. 046/833-60-20, 0507-031-055, 046/833-26-89.

PEUGEOT 306 1.4, 1994 rok, 5-drzwiowy, tel. 046/831-81-22, 0607-932-999.

POLONEZ Caro Plus 1.6, 2000 rok, benzyna + gaz, tel. 046/814-53-11.

POLONEZ Caro, 1992 rok, tanio, tel. kom. 0669-285-422.

RENAULT 21, 1989 rok, tel. kom. 0500-133-814.

RENAULT Megane 1.4, 1996 rok, salon, stan bardzo dobry, tel. 046/833-05-35.

ROVER 416 SI, 1995 rok, pełna elektryka, gaz sekwencyjny, tel. kom. 0516-124-874.

SEAT Cordoba 1.6 + gaz, 1997 rok, 7000 zł, tel. kom. 0697-136-174.

Seicento 1.1, 2002 rok, benzyna, srebrny, 8800 zł, tel. kom. 0601-204-034.

Siecento 900, 1998 rok, benzyna, gaz, 7500 zł, tel. kom. 0504-129-814.

SKODA Octavia 1.6, 1999 rok, serwisowana, bezwypadkowa, gaz, 16500 zł, tel. kom. 0505-445-464.

Sprzedam Tawrię na chodzie i przyczepkę, tel. kom. 0602-384-524.

TOYOTA Corolla 1.3, 1995 rok, tel. kom. 0609-779-181.

Uno, 2002 rok, I właściciel, tel. kom. 0602-517-961.

VW Golf III combi 1.9 TD, 1994 rok, tel. 046/831-81-22, 0504-057-366.

VW Passat 1.9 TDI 110 KM, 1997 rok, bogate wyposażenie, tel. kom. 0661-280-215.

VW Passat B5 combi 1.8, 1999 rok, benzyna, 20V, granatowy metalik, 4×airbag, elektryczne szyby, lusterka, relingi, tel. kom. 0603-436-594.

VW Passat combi 2.0, 1996 rok, 12000 zł, tel. kom. 0502-299-100.

VW Polo 1.4, 1995 rok, benzyna, 136 tys. przebiegu, 2-drzwiowy, sprowadzony, tel. kom. 0601-891-388.

VW Bora 1.9Di, 2002 rok, bogata wersja, tel. kom. 0607-339-336.

VW Golf II 1,6 D, 1994 rok, cena 3000 zł, tel. kom. 0665-382-121, 046/815-62-09.

VW Passat 1.9 TDI, 2000 rok, climatronic, elektryka, pół skóra, stan bardzo dobry, tel. kom. 0667-989-991.

ŻUK, 1989 rok, instalacja gazowa, stan dobry, tel. kom. 0601-961-431.

inne

Złomowanie pojazdów - zaświadczenia, tel. kom. 0510-100-449.

Skup aut, stan obojętny, tel. kom. 0510-100-449.

Sprzedam przyczepę 12 t (sztywna), tel. kom. 0603-993-060.

Sprzedam skrzynię biegów do SEATA Ibizy, 2000 rok (uszkodzony 5 bieg), tel. kom. 0791-246-028.

Getin Bank kredyty, tel. kom. 0500-167-670.

Kompletny silnik ze skrzynią OPEL Corsa Swing 1.0, tel. kom. 0506-368-819.

Sprzedam części MERCEDES 207D, tel. kom. 0887-436-630.

Sprzedam felgi aluminiowe, 18", po odnowieniu wraz z oponami, tanio, tel. kom. 0600-269-658.

Profesjonalne instalacje nagłośnienia samochodowego. Montaż i sprzedaż CB-radio oraz wszelkiego sprzętu car-audio. Łowicz, tel. kom. 0509-963-064.

Sprzedam nowe opony zimowe Pirelli 155/65 R14, tel. (046) 837-14-15.

Sprzedam felgi aluminiowe 16 do Volvo S40 V40, tel. kom. 0506-110-807.

Sprzedam przyczepkę samochodową, nową, samoróbkę, 2x1,30 m, tel. kom. 0516-241-741.

Sprzedam przyczepkę samochodową, wibrator do pustaków, tel. kom. 0608-171-821.

motorowe

sprzedaż

Skuter 50 Malagutti Centro, 1998 rok, tel. kom. 0606-246-936.

Skuter Piaggio, tel. kom. 0505-231-079.

Rower z silnikiem spalinowym 1 l/100 km, tel. kom. 0662-089-951.

Sprzedam Simsona S51, 1985 rok, stan bdb, tel. (046) 838-09-48.

Simson skuter, 1989 rok, stan bdb, 1900 zł., tel. kom. 0509-260-732.

Skuter 150 cm^3, 2001 rok, tel. kom. 0691-715-496.

Sprzedam ETZ 150, 1988 rok, 850 zł, tel. kom. 0668-995-030.

Komar, 200 zł, tel. kom. 0697-505-791.

Skuter mało używany, tel. kom. 0602-517-961.

garaże

wynajem

Wielostanowiskowe garaże dla samochodów osobowych pod wspólnym dachem od 30 września. Łowicz. Tanio, tel. kom. 0501-074-060.

Garaż do wynajęcia os. Szarych Szeregów, tel. (046) 837-46-49, tel. kom. 0502-605-721.

Głowno, ul. Kopernika, tel. (042) 719-24-39.

nieruchomości

kupno

Kupię działkę, ziemię, gospodarstwo rolne Łowicz - okolice, tel. kom. 0601-257-098.

Kupię działkę budowlaną, tel. kom. 0503-327-347.

Pilnie kupię, wynajmę halę produkcyjną, min. 500 mkw., tel. kom. 0609-052-002.

sprzedaż

Sprzedam M4 w Łowiczu, os. Dąbrowskiego, cegła, środkowe, II piętro, tel. (046) 839-28-14, tel. kom. 0516-159-808.

Sprzedam samo siedlisko lub z 1 ha gruntu, gm. Kocierzew, tel. kom. 0509-147-501.

Gospodarstwo rolne Wola Stępowska, gm. Kiernozia, tel. kom. 0660-524-453.

Nieruchomość budowlano-rolną 1,24 ha z zabudowaniami, łąką 0,27 ha. Mysłaków, tel. kom. 0605-308-551.

Działka 4600, Łowicz, tel. kom. 0502-163-313.

Warsztat wulkanizacyjny z budynkami, tel. kom. 0502-163-313.

Sprzedam 1,6 ha łąki nad Bzurą, tel. kom. 0516-199-906.

Sprzedam działkę pod Łyszkowicami o pow. 2818 mkw., tel. kom. 0660-424-578.

Działka budowlana 939 mkw., z budynkiem drewnianym, wszystkie media w Łowiczu, tel. (046) 837-05-22.

Starzyńskiego, 4 pokoje, tel. kom. 0603-709-279.

Działki budowlane pięknie położone w Domaniewicach - sprzedam. Domir, tel. kom. 0504-104-530.

Ziemia 5 ha, tel. kom. 0696-309-685.

Działka budowlana 26 arów, cena do uzgodnienia, tel. kom. 0663-690-073.

Mieszkanie 48 mkw., I piętro, os. Starzyńskiego, tel. (046) 837-69-65.

Czerwony plastikowy kiosk typu Ruch na małą działalność gospodarczą, na os. Bratkowice przy bloku 24, prąd, lokalizacja, tel. kom. 0606-319-335.

Działka budowlana 2900 mkw., częściowo zalesiona z dostępem do Bzury, przy ul. Nadbzurzańskiej (na przeciwko byłej masarni) cena 35 zł/mkw., tel. kom. 0604-452-398.

Mieszkanie 60 mkw., Głowno, tel. kom. 0880-631-924.

Sprzedam mieszkanie, os. Reymonta, 44 mkw., tel. (046) 837-51-50 wieczorem.

Sprzedam 0,5 ha lasu w Michałówku, tel. kom. 0604-089-021.

Sprzedam 2 ha ziemi w Mąkolicach, tel. kom. 0665-110-318.

Działka 0,52 ary, okolice Łowicza, tel. kom. 0604-135-251.

Ziemia 0,4 ha w Kiernozi, ul. Żychlińska, tel. (024) 277-90-10, tel. kom. 0693-824-671.

Rolna z możliwością zabudowy 1,40 ha, 20zł/mkw., 10 km od Łowicza, tel. kom. 0782-152-923.

Ziemia 2,26 ha, 17 zł/mkw., Łowicz Przedmieście, tel. kom. 0608-558-376.

M-3, 39 mkw., środkowe, III piętro, os. Noakowskiego, tel. kom. 0697-650-819.

Atrakcyjne mieszkanie 40 mkw., Głowno, os. Sikorskiego, nowe bloki, IV piętro, tel. kom. 0504-155-233.

Działka budowlano-rolna 1,6 ha, Czajki (za Zakładem Karnym), tel. kom. 0502-778-128.

M-3, 49 mkw, Głowno, Kopernika, tel. kom. 0506-622-702.

Działkę 1065 mkw. w Łowiczu usługowo-mieszkaniową, tel. kom. 0660-528-714.

Ziemia 1,25 ha w Lipce, tel. kom. 0695-586-098.

Działka 1200 mkw. + chałupa wiejska drewniano-murowana, 16 km od Łowicza w kierunku Kiernozi., tel. (046) 837-57-32.

Dwa pokoje z kuchnią, os. Broniewskiego, tel. kom. 0697-689-872 wieczorem.

Sprzedam działkę budowlano-usługową w Bednarach w pobliżu dworca PKP, tel. (046) 838-62-52.

Działka z budynkiem mieszkalnym, stan surowy, Popów k. Łowicza, tel. kom. 0696-152-179.

Wydzierżawię budynek 600 mkw. pod działalność gospodarczą i dom mieszkalny z podpisaniem umowy. Teren utwardzony. Wjazd TIR-em. Zacywilki, gm. Rzgów, tel. kom. 0502-553-569.

Dom i budynki gospodarcze na działce 3600 mkw., Zduny k. Łowicza, tel. kom. 0660-514-409.

Sprzedam działkę budowlaną na wsi 2600 mkw., koło drewniane, tel. (046) 838-00-75.

Sprzedam działkę w Piaskach, tel. kom. 0503-977-862, 0502-155-897.

Sprzedam działkę 0,52 ha, okolice Łowicza, tel. kom. 0604-135-251.

Sprzedam ziemię z budynkami, 2,60 ha, Polesie 42, koło Bełchowa, tel. kom. 0600-648-645.

Mieszkanie 60,5 mkw, II piętro, os. Bratkowice Łowicz, tel. kom. 0889-148-335.

Zagospodarowana działka rekreacyjna z drewnianą altaną (woda, światło), przy ul. Sochaczewskiej, tel. (046) 837-36-35, tel. kom. 0504-352-822.

Sprzedam domek w Głownie lub zamienię na bloki, tel. kom. 0506-258-400.

Działka koło Łowicza o pow. 0,24 ha, tel. kom. 0668-602-143.

Mieszkanie 32,30 mkw., 123000 zł w Łowiczu, tel. kom. 0692-673-659.

Sprzedam mieszkanie, 2 pokoje, os. Starzyńskiego, tel. kom. 0660-340-035.

Budowlana niedaleko Głowna, tel. kom. 0507-569-401.

Mały domek murowany, na wsi, tel. (046) 838-40-93.

Ziemię 1 ha, III, IV klasa między Sromowem a Płaskocinem, tel. (046) 838-56-39.

Działka 3016 mkw, okolice Brzezin, tel. kom. 0604-844-505.

Sprzedam 8,7 ha, Gaj, tel. kom. 0516-192-717.

M-5 na os. Dąbrowskiego, tel. kom. 0605-065-790, 0509-824-479.

OGŁOSZENIE PŁATNE

Dnia 27.11.2006 r. w miejscowości Skaratki gmina Domaniewice

TOMASZ ADAM DRÓŻKA

ur. 20.12.1973 r. w Głownie, s. Jana

ZNAJDUJĄC W STANIE NIETRZEŹWOŚCI

wynoszącym 1,51 mg/dm^3, 1,51 mg/dm^3 alkoholu w wydychanym powietrzu

PROWADZIŁ PO DRODZE PUBLICZNEJ ROWER

- tj. o czyn z art. 178 a § 2 k.k.

i za to został skazany wyrokiem tut. Sądu w sprawie IIK. 365/06

NA KARĘ 6 M-CY POZBAWIENIA WOLNOŚCI, ZAKAZU PROWADZENIA POJAZDÓW MECHANICZNYCH I NIEMECHANICZNYCH W RUCHU LĄDOWYM NA OKRES 5 LAT, ORAZ ORZECZONO ŚWIADCZENIE PIENIĘŻNE W KWOCIE 200,- ZŁOTYCH na rzecz Fundacji Kierowcy Dzieciom w Poznaniu.

R-1830

MARCIN BLUS

ur. 31.07.1976 r. w Łowiczu, syn Tadeusza i Marianny

w dniu 16 stycznia 2007 r. w Stachlewie, woj. łódzkiego

ZNAJDUJĄC SIĘ W STANIE NIETRZEŹWOŚCI wynoszącym 0,71 mg/dm^3, zawartości alkoholu w wydychanym powietrzu

PROWADZIŁ ROWER PO DRODZE PUBLICZNEJ

- czym wyczerpał dyspozycję art. 178 a § 2 k.k.

i za to wyrokiem Sądu Rejonowego w Łowiczu z dnia 24 kwietnia 2007 r. w sprawie VIK 72/07

ZOSTAŁ SKAZANY NA KARĘ 8 (ośmiu) MIESIĘCY POZBAWIENIA WOLNOŚCI Z WARUNKOWYM ZAWIESZENIEM JEJ WYKONANIA NA OKRES 4 (czterech) LAT PRÓBY, ORZECZONO ŚRODEK KARNY W POSTACI ZAKAZU PROWADZENIA WSZELKICH POJAZDÓW MECHANICZNYCH I NIEMECHANICZNYCH W RUCHU LĄDOWYM NA OKRES 5 (pięciu) LAT, ŚWIADCZENIE PIENIĘŻNE W KWOCIE 400,- (czterystu) ZŁOTYCH

oraz podanie wyroku do publicznej wiadomości poprzez publikację jego treści na łamach lokalnej prasy - na koszt skazanego.

R-1721

OGŁOSZENIE PŁATNE

KAROL JULIAN WOJCIECHOWSKI

ur. 16.02.1956 r. w Łowiczu, syn Bolesława i Marianny

w dniu 22 stycznia 2007 r. w Łowiczu, woj. łódzkiego

ZNAJDUJĄC SIĘ W STANIE NIETRZEŹWOŚCI

wynoszącym 0,66 i 0,60 mg/dm^3 alkoholu w wydychanym powietrzu

PROWADZIŁ SAMOCHÓD OSOBOWY m-ki Volkswagen Jetta nr rej. ELC P539

- czym wyczerpał dyspozycję art. 178 a § 1 k.k.

i za to wyrokiem Sądu Rejonowego w Łowiczu z dnia 21 czerwca 2007 r. w sprawie VIK 132/07

ZOSTAŁ SKAZANY NA KARĘ 10 (dziesięciu) MIESIĘCY POZBAWIENIA WOLNOŚCI Z WARUNKOWYM ZAWIESZENIEM JEJ WYKONANIA NA OKRES 3 (trzech) LAT PRÓBY, ORZECZONO ŚRODEK KARNY W POSTACI ZAKAZU PROWADZENIA WSZELKICH POJAZDÓW MECHANICZNYCH I NIEMECHANICZNYCH W RUCHU LĄDOWYM NA OKRES 5 (pięciu) LAT

oraz podanie wyroku do publicznej wiadomości poprzez publikację jego treści na łamach lokalnej prasy - na koszt skazanego.

R-1723

Sprzedam mieszkanie w Warszawie 56 mkw., 3 pokoje, I piętro, winda, po wymianie okien, dobra lokalizacja, miejsce parkingowe, tel. kom. 0509-019-916.

Sprzedaż działek budowlanych Nieborów Zachodni, tel. kom. 0601-679-801.

Sprzedam działkę 1500 mkw. + pole 11000 mkw., tel. kom. 0782-547-139.

Sprzedam działkę w Nieborowie, tel. kom. 0505-413-20.

Sprzedam działkę pod budowę w centrum Zdun, tel. (046) 838-76-98 po 19.00.

Sprzedam M-4 72 mkw. na os. Bratkowice, tel. kom. 0605-636-201.

Sprzedam mieszkanie 36 mkw., tel. kom. 0787-962-137.

Sprzedam działkę budowlaną, pow. 5000 mkw., tel. kom. 0607-318-467.

Działka 1,5 ha, blisko Skierniewic, tel. kom. 0691-621-062.

Działkę budowlaną 2,60 ha lub 3 ha, domek, media, Rawa Mazowiecka ul. 1 Maja 34.

Sprzedam 2,3 ha ziemi z budynkami, w tym 25 ar nad rzeką, gm. Czerniewice, tel. kom. 0604-701-113.

Sprzedam działkę budowlaną uzbrojoną w Rawie Mazowieckiej, tel. kom. 0501-298-673.

Mieszkanie 60,5 mkw., os. Widok, I piętro, tel. kom. 0693-284-879.

Dom 60 mkw., z budynkami na działce 3500 mkw., 3 km od Lipiec, tel. kom. 0781-278-853.

6,5 ha sadu owocowego, tel. (046) 831-43-86 po 18.00.

Sprzedam działkę rolno-budowlaną 1 ha i 1,5 ha ziemi ornej, tel. kom. 0695-318-897.

Działka budowlana 1500 mkw., Mokra Prawa, tel. kom. 0600-551-553 po 20.00.

Dom w Skierniewicach, tel. kom. 0691-911-914, 0606-990-597.

Sprzedam działkę z nieruchomością. Franciszków, tel. kom. 0513-057-810.

Sprzedam działki budowlane, Sierakowice Lewe, tel. kom. 0604-262-759.

Kiosk metalowy przenośny, docieplony 16 mkw., tel. kom. 0507-199-606.

Sprzedam gospodarstwo rolne z budynkami, tel. kom. 0604-238-805.

Działka w Skierniewicach, ul. Łódzka, tel. (042) 651-05-30, tel. kom. 0692-424-741.

Działka w Chrząszczewie, 1,12 ha, tel. kom. 0668-187-369.

Sprzedam las, tel. (046) 814-04-32.

Domek - przyczepa 7,5m/3m, typ Holenderski, pełna instalacja, wyposażony, niedrogo, tel. kom. 0663-646-930.

Sprzedam działkę pod inwestycje (stacja benzynowa lub punkt gastronomiczny) przy trasie Warszawa – Katowice o pow. 7.800 mkw., tel. kom. 0668-189-334.

Wydzierżawię stację LPG, budynek na sklep 35 mkw., teren 3300 mkw., ogrodzony, woj. mazowieckie, tel. kom. 0601-804-616.

Sprzedam działkę 53000 mkw., budowlana, wszystkie media, domek drewniany z siedliskiem, staw, Borowiny, tel. kom. 0515-140-444.

Sprzedam dom w Skierniewicach, tel. kom. 0500-242-522, 0500-133-817.

Mieszkanie, 58 mkw., Skierniewicach ul. Mszczonowska, tel. kom. 0607-383-456.

Sprzedam gospodarstwo rolne 12 ha z budynkiem mieszkalnym i budynkami gospodarczymi. Stary Dwór koło Rawy Mazowieckiej, tel. (046) 814-59-20, 814-62-57.

wynajem

Lokal 200 mkw. do wynajęcia. Plac Przyrynek, tel. kom. 0601-345-299.

Nowe lokale biurowe do wynajęcia. Duże powierzchnie. Centrum Łowicza, tel. kom. 0695-406-195.

Lokal do wynajęcia 30 mkw, ul. Zduńska 18, tel. (046) 837-68-42, tel. kom. 0501-065-313.

Lokale do wynajęcia ul. Krakowska, tel. kom. 0692-725-590.

Do wynajęcia lokal sklepowy w centrum Łowicza, od 100 do 200 mkw., dwie duże wystawy, tel. kom. 0602-118-332.

Do wynajęcia lokal na ul. Krakowskiej, tel. kom. 0512-225-093.

Do wynajęcia lokal 40 mkw., na działalność, Łowicz, tel. (046) 837-10-69.

Noclegi, Głowno, tel. (046) 874-64-68.

Do wynajęcia pokój z kuchnią studentkom, tel. kom. 0605-539-265.

Do wynajęcia pokój studentkom, tel. kom. 0791-886-006.

Wynajmę lub sprzedam pawilon handlowy 35 mkw., os. Bratkowice, tel. (046) 837-68-90.

Wynajmę zakład wulkanizacyjny, Łowicz, tel. kom. 0604-206-136.

Do wynajęcia na działalność 20 mkw., w Łowiczu, tel. (046) 837-62-48.

Do wynajęcia pomieszczenia handlowo-usługowe 250 mkw., 450 mkw., Łowicz, tel. kom. 0603-993-065.

Przyjmę studentkę na pokój i wynajmę garaż, tel. (046) 837-72-86 po 18.00.

Młode małżeństwo poszukuje M-2 w Łowiczu. Pilnie, tel. kom. 0602-232-521.

Do wynajęcia mieszkanie M-3 40 mkw., Kopernika Głowno, tel. kom. 0668-859-225.

Blisko UKSW w Warszawie wynajmę studentce pokój z łazienką, tel. kom. 0602-220-189.

Do wynajęcia niezależne mieszkania 60 mkw. na działce 2.000 mkw., Głowno ul. Fabryczna, tel. kom. 0601-570-784.

Do wynajęcia kwatery w Głownie tanio, tel. kom. 0698-783-854.

Sprzedam lub wydzierżawię lokal handlowy, 16 mkw., tel. kom. 0605-849-555.

Wynajmę mieszkanie w domku, częściowo umeblowane, Łowicz, tel. kom. 0505-613-986.

Pokój do wynajęcia w centrum Łowicza, tel. (046) 838-13-05.

Poszukuję niedużego lokalu w centrum Łowicza na biuro, ewentualnie propozycje współpracy, tel. kom. 0602-593-995.

Pilnie szukam małego mieszkania do wynajęcia, może być w starym budownictwie, tel. (046) 837-12-77.

Do wynajęcia domek z działką, Bratoszewice, tel. kom. 0885-172-798.

Do wynajęcia M-3 Głowno, Kopernika, tel. (042) 719-21-10.

Do wynajęcia samodzielny pokój dla studentów, Łowicz, tel. (046) 837-44-50.

Wynajmę tanie pokoje noclegowe, tel. (046) 837-99-16, tel. kom. 0512-098-358.

Do wynajęcia pokój z kuchnią studentom - uczniom, tel. kom. 0791-886-006.

Do wynajęcia domek w Głownie, tel. kom. 0506-258-400.

Do wynajęcia pawilon handlowo-usługowy na targowicy w Łowiczu, tel. (046) 837-88-12.

Do wynajęcia lokal 65 mkw., I piętro, Łowicz, ul. Zduńska - na działalność usługowo-biurową, tel. kom. 0660-230-318.

Małżeństwo z dzieckiem pilnie poszukuje mieszkania do wynajęcia M-2 lub M-3 w Łowiczu, tel. kom. 0609-699-048, 0609-836-926.

Szukam mieszkania do wynajęcia 2-pokojowego w Łowiczu, tel. kom. 0669-765-811.

Do wynajęcia 65 mkw., pietro, ul. Zduńska (gabinety, biura), tel. kom. 0602-154-969.

Poszukuję kawalerki w Łowiczu, tel. kom. 0515-193-143, 0507-135-186.

Do wynajęcia kwatery pracownicze, 10 osób, Stryków, tel. kom. 0501-579-477.

Studentka poszukuje współlokatorki do M-3 w Łowiczu, tel. kom. 0601-239-800.

Wynajmę mieszkanie 3-pokojowe, około 90 mkw. w kamienicy w centrum, tel. kom. 0604-908-664.

Do wynajęcia lokal handlowo-usługowy 160 mkw. I piętro w centrum Rawy Mazowieckiej, tel. kom. 0606-952-277.

Do wynajęcia lokal 160 mkw. Piwnice, plac 950 mkw. centrum Rawy Mazowieckiej, tel. kom. 0606-952-277.

Posiadam lokal do wynajęcia 49 mkw., lub podejmę współpracę Rawa Mazowiecka, tel. kom. 0502-955-459.

Pilnie poszukuję do wynajęcia mieszkania i domu w ok. Białej Rawskiej i Rawy Mazowieckiej Tel. 0501-145-264.

Wynajmę mieszkanie w Skierniewicach lub okolicy, tel. kom. 0510-784-525.

Garaż z kanałem na działalność, tel. kom. 0609-737-019.

Parter domu dla studentów, tel. kom. 0609-737-019.

Kwatery pracownicze - noclegi, Skierniewice, tel. kom. 0507-333-144.

Wynajmę pokoje studentom obok uczelni, ul. Batorego, tel. kom. 0512-106-964.

Pilnie poszukuję mieszkania 1- lub 2-pokojowe na terenie Skierniewic, tel. kom. 0502-102-728.

Stancja- student/uczeń jako współlokator, Skierniewice, tel. kom. 0512-181-453.

Poszukuję do wynajęcia lokalu ok. 80 mkw., w centrum Skierniewic, tel. kom. 0609-577-362.

zamiana

Zamienię dwa mieszkania na dom w Łowiczu, tel. kom. 0502-223-546.

kupno - różne

Kupię złom, tel. kom. 0504-350-641.

Zakupię etykieciarkę do przyszywania etykiet, tel. (046) 837-11-63.

Stare telewizory, popsute, stare pralki, stare silniki, stary sprzęt gospodarstwa domowego, inne starocie, tel. kom. 0516-907-429.

Kupię różne monety kolekcjonerskie, obiegowe, przedwojenne, powojenne, współczesne, tel. kom. 0887-221-227.

Kupię bajki do rzutnika Ania, tel. kom. 0508-197-879.

Kupię betoniarkę, tel. kom. 0888-742-148.

Sosna, tel. kom. 0604-560-416.

Kupię betoniarkę 150 w bdb stanie, tel. kom. 0692-147-706.

Kupię płyty drogowe Yomby lub podobne, tel. (024) 277-63-81.

Kupię piec akumulacyjny i piec Bartek, tel. kom. 0885-172-798.

Kupię srebrne i złote monety przedwojenne, tel. kom. 0603-199-743.

Stare kołkowe firanki kupię, tel. kom. 0604-101-165.

sprzedaż - różne

Sprzedam drewno kominkowe, opałowe, rozpałkowe, tel. kom. 0501-658-261.

Ubikacje drewniane, tel. kom. 0605-142-474.

Suknia ślubna dwuczęściowa, z organtyny, rozm. 34/36, cena do uzgodnienia, tel. kom. 0695-551-572.

Meble kuchenne, pokojowe, zlewozmywak stalowy, tel. kom. 0605-061-354.

Producent deski podłogowej i brykietu, niskie ceny. Głowno, tel. (042) 719-42-83, tel. kom. 0607-992-181.

Produkcja i sprzedaż betoniarek, tel. kom. 0602-249-683.

Sprzedam drewno kominkowe, tel. kom. 0886-427-375.

Betoniarka 150; silnik 2,4 Diesel Mercedes, tel. kom. 0502-322-564.

Sprzedam stemple budowlane, tel. kom. 0602-551-264.

Komputer - 200 zł, tel. kom. 0500-204-559.

Akwarium 300 l + 2 x po 50 l, rybki i osprzęt, tel. kom. 0889-889-288.

Komplet mebli kuchennych drewnianych (dąb), piec CO miałowy 2,6, tel. (046) 839-63-46, tel. kom. 0607-516-918.

Rower Trek, tel. kom. 0662-061-851.

Sprzedam betoniarkę 400 l, tanio, cena do uzgodnienia, tel. kom. 0606-985-390.

Sprzedam sofę 2-osobową, tel. kom. 0517-204-193.

Sprzedam wypoczynek (3-osobowy) + 2 fotele, tel. kom. 0600-393-104.

Kocioł grzewczy kondensacyjny Viessman Vitodens 200, mało używany, tel. kom. 0663-510-558.

Ange 2U z produkcji, tel. kom. 0606-967-338.

Sprzedam telewizor Sony 29" 100 Hz ze stolikiem; magnetowid i DVD, tel. kom. 0609-810-777.

Sprzedam paleciak, tel. kom. 0603-993-060.

Kosmetyki homeopatyczne, wspomaganie leczenia chorej skóry, Głowno, tel. kom. 0501-671-060.

Silniki elektryczne, motoreduktory, wentylatory, pompy wodne, tel. (042) 719-59-36.

Ule z pszczołami, tel. (046) 874-75-23.

Sprzedam lodówkę, alufelgi z oponami 15", tel. kom. 0500-255-156.

Lodówka, tel. kom. 0667-118-108.

Palety 1,0x1,2, tel. (046) 838-66-82.

Sprzedam niedrogo zestaw mebli czarnych, 2-osobową jasną sofę, tel. (046) 837-34-49, tel. kom. 0888-221-611.

Firma sprzeda regały sklepowe, tel. kom. 0603-993-065.

Pustak Suporex szary, 24x24x59. Tanio, tel. kom. 0604-897-644.

Meble dziecięce Ikea sprzedam, tel. kom. 0663-021-467.

Oddam drzewo śliwkowe za wyrwanie. Bednary, tel. (046) 838-62-52.

Deski podłogowe, sosnowe, suche, tel. kom. 0503-639-101.

Topola i śrutownik bijakowy, tel. kom. 0696-832-397.

Silniki elektryczne 7,5kW, 1450 obrotów; 5,5kW, 1450 obrotów; 0,8kW, 940 obrotów, tel. kom. 0608-577-899.

Grzejniki żeliwne, stemple budowlane, tel. (046) 838-48-81.

Tunel metalowy 6mx6mx2,7m, tel. kom. 0509-739-202.

Schody drewniane, Nieborów, tel. kom. 0604-605-297.

Ławostół, tapczan rozsuwany 2-osobowy, drzwi balkonowe, plastikowe, okno drewniane używane, tel. kom. 0605-525-242.

Komputer + monitor, stan bdb, tel. kom. 0500-517-240 po 15.00.

Pustaki, tel. (046) 839-42-21.

Betoniarka 150, 250 l, tel. kom. 0600-326-597.

Ziemia czarna, Łowicz (bez dowozu), tel. kom. 0697-650-819.

Piec c.o. stalowy 0,8 mkw., krótko używany, tel. kom. 0500-252-149.

Pustak ceramiczny typ „U" Plecewice 600 szt., cena do uzgodnienia, tel. (046) 837-38-01 wieczorem.

Budy dla psów, huśtawki ogrodowe, pompa do szamba, tel. kom. 0502-981-959.

Szafa 3-drzwiowa z lustrem, zakupiona w sklepie Black Red White, stan idealny, tel. kom. 0603-934-760.

Okna drewniane, nowe, tel. kom. 0667-118-194.

Nowe okna drewniane, powystawowe, tel. kom. 0501-074-060, Łowicz.

Drzwi wewnętrzne, zewnętrzne, drewniane, stalowe, balustradowe, schodowe, po wymianie, stan dobry, Łowicz, ul. Klickiego 66.

Rower treningowy, nowy, tel. kom. 0501-074-045, Łowicz.

Dam gruz, tel. (046) 838-90-52.

Tunel foliowy z rurek 12x4,70, 2 koła 16x650, tel. kom. 0608-291-854.

Kominek wolnostojący nowy 6 kW, tel. kom. 0668-015-565.

Cykliniarka 220 V USA, bezpyłowa, tel. kom. 0502-321-194.

Komputer z monitorem, stan dobry, tel. kom. 0607-385-722.

Telewizor Samsung 21", tel. (046) 830-38-37.

Regał młodzieżowy Jacek, stan bdb, tel. kom. 0603-788-118.

Wieszaki stojące sklepowe, tel. kom. 0698-783-854.

Sprzedam hiszpańską suknię ślubną rozm. 38, tel. kom. 0696-170-790 wieczorem.

Sprzedam segment młodzieżowy z biurkiem, tel. (046) 837-88-18.

Koparko-spycharkę Białoruś. Cena 5,5 tys. zł., tel. (042) 719-63-50, tel. kom. 0603-650-224.

Maszyny dziewiarskie 2 szt. „Dera"; sprężarka; formierki do skarpet; overlock Textima, srebrny, tel. (046) 837-52-33.

Szafki kuchenne i szafę 3-drzwiową, tel. (046) 837-87-19.

Overlok Rimoldi „5" sprzedam, tel. kom. 0504-019-557.

Agregat prądotwórczy 1,5 KW, tel. kom. 0602-187-540.

Kamienie polne, tel. (046) 838-71-42.

Nową wannę z hydromasażem Sanplast 90x140 okazja, tel. kom. 0607-385-406.

Heblarka, kotlina kowalska, tel. kom. 0662-130-937.

Szyny kolejowe lekkie, 12 szt., dł. 4 m, tel. kom. 0505-261-079.

Pojemniki plastikowe 1000 l 2 szt., tel. (046) 862-36-99, tel. kom. 0606-465-790.

Podkłady kolejowe używane w dobrym stanie, tel. kom. 0605-896-130.

Rower z silnikiem spalinowym 1 l/100 km, tel. kom. 0662-089-951.

Zamrażarka Mors, tel. kom. 0698-411-868.

Rury żeliwne 7 m śr. 6 cm, tel. (046) 838-02-36, tel. kom. 0608-283-588, 0600-750-544.

Wózek dziecięcy Ring Max, wielofunkcyjny, stan bdb, tel. kom. 0692-073-557.

Oddam używany eternit, tel. (046) 835-31-45.

Meble antyki, atrakcyjne ceny, tel. kom. 0604-565-096.

Segment stołowy (witryny) mahoń, tanio, tel. kom. 0604-565-089.

Getin Bank kredyty, tel. kom. 0500-167-670.

Blachę 16 mkw., ceglasty połysk; również blachę na złom, tel. kom. 0508-707-070.

Blachę trapezową nową, tel. kom. 0605-097-071.

Spódnica ślubna z trenem, ecru, rozm. 40. Tanio, tel. kom. 0665-219-621.

Styropian 10-12 cm; skrzynka elektryczna, budowlana; studzienka rewizyjna; tynk silikonowy; piasek pustynny, tel. kom. 0665-723-997.

Telewizor Samsung 29", tanio, tel. kom. 0660-265-133.

Piec c.o. miałowy Pleszew 2,7, tel. kom. 0604-636-674.

Sprzedam wózek bliźniaczy, trzyfunkcyjny, tel. kom. 0663-096-275.

Klatki z siatki ocynkowanej (lisy, kóliki), tel. (046) 838-76-14.

Kanapa, 2 fotele, tel. (046) 837-82-11.

Kuchnie węglową Grudziądz, tel. kom. 0885-172-798.

Sprzedam przęsła ogrodzenia metalowego, stan dobry; palety drewniane (2 zł/szt.), tel. (046) 837-63-74.

Sprzedam wózek dziecięcy, kojec, chodzik, garniturek do chrztu rozmiar 68, tel. kom. 0663-464-731.

Nokia 6020, 160 zł, tel. kom. 0602-513-558.

Dwie kuchnie z wężownicami, grzejniki, wapno, tel. kom. 0501-546-057.

Silnik elektryczny 11 i 15 kW, tel. kom. 0691-033-754.

Paleciak z wysięgnikiem, 1,5 m podnoszenie, tel. kom. 0691-033-754.

Przewód 4x10 w gumie, tel. kom. 0669-034-210.

Tokarnia, wiertarka stołowa, tel. (042) 719-19-44.

Tanio sprzedam rozsuwany tapczanik jednoosobowy oraz telewizor panoramiczny Panasonic 32", tel. kom. 0602-159-462.

Szafa dwudrzwiowa jasna, gięciarka do blachy, tel. (042) 719-17-30.

Trójskok Minerwa z oprzyrządowaniem, tel. (047) 715-09-04.

Nowy materac przeciwodleżynowy, wysoki podgłówek, tel. (046) 837-42-22.

Sprzedam meble pokojowe, system BRW, kolor olcha, tel. kom. 0509-296-810.

Wiertarka stołowa, spalarka SPB 315, 170A, tel. kom. 0602-366-564.

Szatkownik, tel. (046) 838-36-55, tel. kom. 0662-903-838 po 20.00.

Używana pralka automatyczna, kuchnia gazowa, tel. (042) 719-24-93.

Grzejniki aluminiowe, nowe, duże ilości, tanio. Centrum Budowlane, Górki, ul. Łęczycka 64, Łowicz.

Piec miałowy 25 KW, tel. kom. 0662-042-178.

Barakowóz, tel. kom. 0696-747-339.

Migomag 380V, 160A i 180A, tel. kom. 0600-428-743.

Sprzedam formy na pustaki 9, tel. kom. 0604-574-299.

Wózek widłowy firmy Daewoo, 2000 rok, udźwig 2 t, wys. podnoszenia 3 m, przesuw boczny, 23000 zł (do uzgodnienia), tel. kom. 0602-334-825.

Maszyny dziewiarskie do produkcji skarpet Ange 2U, 4 szt.-3,75"; 1 szt.-3,5", tel. (046) 837-69-56.

Dwuteownik 140/ dł. 7 m - 10 szt., tel. kom. 0505-056-670.

Maszyny szwalnicze, krajarka krawiecka, tel. kom. 0504-679-219.

Stół do pingponga, tel. kom. 0608-354-272.

Piec węglowy, 25kW, 2-letni, cena do uzgodnienia, Łowicz, tel. kom. 0509-963-064.

Piec c.o. 1,2 Olsztyn, tel. kom. 0693-405-133.

Piec miałowy 2 m, 4-letni, tel. kom. 0664-732-718.

Sprzedaż okien PCV. Tanio, tel. kom. 0664-063-688.

Betoniarka 400 l, kompresor trzycylindrowy, tel. kom. 0507-142-040.

Sprzedam meble używane, tel. (046) 830-38-49.

Monitor Samsung 490N, 19", półroczny, tel. kom. 0667-115-444.

Sprzedam słupki ogrodzeniowe dł. 2,16, śr. 51, tel. kom. 0660-789-719.

Wyprzedaż mebli i inne, tel. (046) 838-56-09.

Grzejniki żeliwne i piec akumulacyjny, stan bdb, używane, tel. (046) 838-80-31.

Piec co węglowo-miałowy o mocy 15 kW, używany 2 lata, tel. (024) 285-42-56.

Sprzedam mało używaną paskarkę, tel. kom. 0609-837-130.

Sprzedam drzwi wejściowe lewe 80, 500 zł, tel. kom. 0508-281-030.

Tanio: piec c.o. Ziębiec 1,5 mkw., nieużywany, tel. (046) 837-44-40.

Sprzedam bale topolowe 7x7 oraz ziemniaki po cenach paszowych, tel. kom. 0693-711-208.

Sprzedam szafę 3-drzwiową, przesuwane drzwi i meble do salonu, tel. kom. 0512-280-147.

Sprzedam tanio stebnówkę i dwuigłówkę, tel. kom. 0608-592-389.

Pralki, lodówki, zmywarki, zamrażarki. Gatunek II, tel. kom. 0510-158-880.

Karta graficzna, GeForce 6600 GT, cena 100 zł. Nie odpowiadam na sms'y, tel. kom. 0506-573-422.

Komputer, monitor 17", myszka, klawiatura. Stan bdb, cena 350 zł, tel. kom. 0504-287-454.

Drzwi antywłamaniowe klasy B od 499 zł, Rawa Mazowiecka Pl. Piłsudskiego 7, tel. 046/814-51-21.

Telefon Sony Ericsson K510i, wieża Sony, wzmacniacz Sherwood, odtwarzacz dvd, tel. kom. 0880-424-469.

Sprzedam drzewka wiśni, odm. Debrecen i łutówka, tel. 046/833-63-06.

2 fotele tanio sprzedam, tel. kom. 0889-202-987.

3 maszyny szyjące, elektryczne, tel. 046/834-92-20.

Kompletne wyposażenie sklepu mięsnego, tanio, tel. 046/833-47-30.

Sadzonki świerku srebrnego, tuje kolumnowe, żywopłotowe, modrzew, tel. 046/831-71-05.

Sprzedam piec miałowo - węglowy, nowy, tel. kom. 0698-663-279.

Sprzedam wersalkę, tel. 046/831-75-95, 0605-117-222.

Agregat prądotwórczy, waga 23, moc 5,9 kW, Honda czterosuwowy sprzedam, tel. kom. 0507-199-606.

Sprzedam kuchnię węglową i cegłę, tel. 046/833-18-36.

Regał, mahoń, stan bardzo dobry, tel. kom. 0697-322-397 po 16.

Sprzedam 2 komody stylowe, lata 50., tel. 046/833-03-60.

Sprzedam regał pokojowy, ławostół, kolor ciemna wiśnia, tel. kom. 0602-250-579.

Sprzedam tuje żywopłotowe Brabant i Szmaragd, tel. kom. 0602-361-029.

Kredens stołowy lata 30. do renowacji, niedrogo, tel. kom. 0663-646-930.

Odzież używana – markowa, sprzedaż tylko hurtowa, sortowana w miksach po atrakcyjnych cenach. Oferuje Texpol firma niemiecka – filia Sochaczew, ul. Trojanowska 53, tel. kom. 0668-003-057.

Czyścidła bawełniane i syntetyczne najwyższej jakości – hurtowa, Texpol, tel. kom. 0668-003-057.

Sprzedam tanio szafę 3-drzwiową i 2 komody w kolorze ciemnym, tel. 046/833-37-45.

PHU KIER-1 poleca w cenach promocyjnych styropian EP S-70, wełnę mineralną URSA, tel. kom. 0600-803-514.

Drewno opałowe 50 zł, tel. kom. 0697-403-533.

REKLAMA

turbo CAR MIGDA
Rok założenia 1979
OSKP
TURBO-CAR
JERZY MIGDA
Łowicz
Poznańska 26/30
ZATRUDNI NA STANOWISKO:
DIAGNOSTA SAMOCHODOWY
Informacja w biurze firmy lub pod nr telefonu 504 07 25 26
R-1798

Dmuchawy, sterowniki do kotłów, tel. kom. 0601-070-363.

Sprzedaż drewna kominkowego i opałowego, tel. kom. 0603-624-879.

Tanie ogrzewanie domów, piece uniwersalne na ekogroszek, miał. Zasyp co 7 dni, tel. kom. 0665-678-529.

Sprzedaż ziemi ogrodowej, piasku, różny asortyment i szlaki, przywieziemy na miejsce, tel. kom. 0601-338-813.

praca

dam pracę

Dynamicznie rozwijająca się firma zatrudni 15 osób, bezpłatne szkolenia, możliwość rozwoju, również dla studentów, tel. kom. 0515-236-056.

Zatrudnię szwaczki do szycia bielizny, praca całoroczna, tel. kom. 0517-802-505.

Zatrudnię szwaczki, stebnówka i overlock, proste szycia, stała praca, tel. kom. 0508-191-931.

Zatrudnię pracownika na stację paliw, Łowicz, ul. Tuszewska 41, tel. kom. 0888-072-875 0609-665-023.

Salon Fryzjerski poszukuje do pracy fryzjerkę-fryzjera, tel. kom. 0511-010-676.

Commercial Union zatrudni osoby na stanowisko asystenta Otwartego Funduszu Emerytalnego (także studentów), bezpłatne szkolenie, tel. kom. 0515-236-056.

Zatrudnię szwaczki, praca całoroczna, rejestracja, tel. kom. 0661-918-207, 0661-918-208.

Zatrudnię szwaczki, tel. (046) 837-17-76, tel. kom. 0601-817-962, 0695-817-962.

Zatrudnimy osobę na myjnie samochodową, ul. Tuszewska 41, tel. kom. 0888-072-875, 0609-665-023.

Zatrudnię malarza-gipsiarza, glazurnika w firmie remontowo-budowlanej w Łowiczu, tel. kom. 0602-468-696.

Jeżeli chcesz decydować o wysokości swojego dochodu i masz potencjał oraz chęć działania, skontaktuj się z menadżerem sprzedaży produktów ubezpieczeniowo-finansowych i Otwartego Funduszu Emerytalnego, e-mail: golik_l_15607@agent.cu.com.pl, tel. kom. 0501-725-143.

Zatrudnię kierowcę kat. C+E. Pilnie, tel. kom. 0501-529-071.

Szwaczki, prasowaczki - Głowno, Stryków, zatrudnimy w Łodzi, okolice Brzezińskiej. Transport opłacony, rejestracja. Zlecimy przeszycia wyrobów z tkanin, tel. (042) 679-50-80.

Zatrudnię szwaczki, prasowaczki, tel. kom. 0503-148-398.

Szwaczki - dzianina, Głowno, tel. (042) 710-10-41, tel. kom. 0607-539-008.

Firma zatrudni do prac remontowo-wykończeniowych fachowców (glazurnik, malarz, szpachlarz). Praca na terenie Warszawy, zapewniamy dojazd z Łowicza, tel. kom. 0603-858-642.

Zatrudnię pracownika na dziewiarnię, tel. kom. 0603-627-246.

Zatrudnię pracownika na przyuczenie na dziewiarnię, tel. kom. 0603-627-246.

Zatrudnię szwaczki, tel. kom. 0607-443-788.

Zatrudnię na wykańczalnię, tel. kom. 0607-443-788.

Do zbioru malin jesiennych poszukuję chętnych. 25 km od Łowicza, tel. kom. 0605-444-379.

Zatrudnię pracowników przy pracach wykończeniowych i stolarskich. Praca stała, dobre zarobki. Pracownika do pośrednictwa bankowego, tel. kom. 0606-985-390.

Zatrudnię na 1/2 etatu ekspedientkę do sklepu spożywczego w Łowiczu, tel. kom. 0602-689-429.

Fryzjerkę lub fryzjera, kosmetyczkę w Głownie. Tel. 0509-520-760.

Zlecę obsługę sprzedaży produktu na aukcjach internetowych, tel. kom. 0509-047-152.

Szwaczki do szycia bluzek z dzianiny, tel. (042) 719-18-43, tel. kom. 0665-217-483.

Zatrudnię pracowników przy rozładunku surowca (owoce, warzywa), tel. kom. 0606-512-220.

Szwaczkę chałupniczkę, overlock, stebnówka, bluzy polar, Głowno, tel. kom. 0501-671-060.

Zatrudnię piekarza do stołu lub do pieca, wysokie wynagrodzenie, tel. kom. 0509-877-081.

Zlecę proste szycie dzianiny. Głowno, tel. kom. 0602-869-719.

Firma Bratex, ul. Warszawska 47 zatrudni do formowania skarpet, tel. kom. 0668-695-945.

Zatrudnię fryzjera damsko-męskiego, tel. kom. 0696-022-597.

Zatrudnię magazyniera, Łowicz, tel. kom. 0602-527-481.

Zatrudnię kierowcę z kat. C, tel. (046) 838-44-68.

Zatrudnię kierowcę kat. C, tel. kom. 0607-385-793.

Zatrudnię szwaczki do szycia garsonek. Głowno, tel. kom. 0602-558-870.

Firma zatrudni kierowców z kat. B i C. Praca w terenie. Dobre warunki płacowe, tel. (041) 251-19-70 (w.22), tel. kom. 0664-037-286, 0664-037-290.

Zatrudnię tokarza, frezera. Mile widziany rencista lub emeryt, tel. kom. 0605-723-334.

Szwaczki - tkanina, dzianina, stała praca, Głowno, tel. (042) 719-13-66, tel. kom. 0668-349-942.

Zatrudnię murarzy i glazurników, tel. kom. 0502-492-700.

Zatrudnię kierowcę z prawem jazdy kat. C+E w transporcie międzynarodowym, tel. kom. 0502-349-083 0501-373-073.

Zatrudnię kierowcę kat. C+E. Praca na terenie kraju, tel. kom. 0602-347-551.

Zatrudnię kierowcę na ciągnik rolniczy, tel. kom. 0506-115-015.

Zatrudnię szwaczki- rygiel, stebnówka, cak (kostiumy kąpielowe) Głowno, tel. kom. 0508-325-113.

Zatrudnię do pracy w gospodarstwie rolniczym, tel. kom. 0506-015-115.

Pracowników ochrony z licencją I i II, tel. kom. 0500-041-363.

Firma meblarska zatrudni stolarzy meblowych z doświadczeniem. Bardzo dobre warunki płacowe, tel. kom. 0664-416-274.

Bar kanapkowy „Payda" zatrudni osoby do pracy. Możliwość awansu, tel. kom. 0512-234-512.

Biznes Partner zatrudni: pakowaczy/pakowaczki, pracowników pomocniczych w magazynie. Praca stała w Strykowie. Zapewniamy transport, tel. (042) 632-31-51, tel. kom. 0509-402-382.

Firma zatrudni mechaników i elektryka do samochodów ciężarowych, tel. (046) 837-69-81.

Zatrudnię młodą, uczciwą w sklepie spożywczym w Łowiczu. Za dobrą pracę bardzo dobre wynagrodzenie, tel. kom. 0502-110-726.

Zatrudnię kierowcę z kat. D z Głowna lub okolicy, tel. kom. 0880-587-522.

Zatrudnię szwaczki, stebnówka, overlock, rygiel, guzikarka, tel. (046) 837-54-26, tel. kom. 0500-243-325.

Technik farmacji na staż, tel. kom. 0602-255-161.

Przyjmę do pracy szwaczkę na maszyny Rosso oraz na dziewiarnię i wykańczalnię, tel. (046) 837-11-63.

Zatrudnię na budowę, tel. kom. 0669-187-455.

Zatrudnię handlowca do sklepu komputerowego w Łowiczu, więcej na www.ctb.com.pl Oferty ze zdjęciem proszę kierować na e-mail: ctb@ctb.com.pl lub listownie 96-100 Skierniewice, ul. Sienkiewicza 4a.

Szwaczki na proste szycie, Głowno, tel. kom. 0508-213-640.

Zatrudnię zbrojarzy i pomocników, tel. kom. 0505-931-556.

Zatrudnię kierowcę kat. C+E, transport międzynarodowy (kontener), tel. kom. 0502-605-719.

Zatrudnię kierowców, tel. kom. 0503-147-273.

Zatrudnię mężczyzn do gastronomii, tel. kom. 0503-147-273.

Poszukuję ludzi chcących osiągnąć dobre dochody, tel. kom. 0603-330-995, 0605-330-165, od 15 do 21.

Zatrudnię pracownika do prac wykończeniowych, tel. kom. 0601-922-492.

Montera i pomocnika przy montażu okien, wysokie zarobki, tel. kom. 0600-876-047.

Przyjmę emeryta do pracy emeryta, tel. kom. 0603-531-989.

Commercial Union zatrudni kierownika ds. rekrutacji. CV na adres 96-100 Skierniewice, ul. Gałeckiego 1b.

Zatrudnię pomocnika lub fachowca do prac wewnątrz budynku w Głownie, tel. kom. 0668-816-813.

Stacja paliw w Zdunach potrzebuje pracownika do obsługi klienta, www.wieteska.com, tel. kom. 0504-244-604.

Stacja paliw w Goleńsku potrzebuje pracownika do obsługi klienta, www.wieteska.com, tel. kom. 0504-244-604.

Zatrudnię ślusarza-spawacza, murarza, tel. kom. 0509-299-676.

Poszukuję opiekunki i pielęgniarki do osoby leżącej, tel. (046) 874-76-42 po 20.00.

Zatrudnię szwaczki, tel. kom. 0694-163-595.

Zatrudnię opiekunkę do dziecka w Kiernozi, tel. kom. 0698-348-904.

Przyjmę pracownika do prac elewacyjnych i wykończeniowych, tel. kom. 0606-737-576.

Przyjmę do układania kostki, Łowicz, tel. kom. 0604-413-669.

Zatrudnię młodego mężczyznę ze znajomością mechaniki samochodowej (demontaż pojazdów), tel. kom. 0501-248-547.

Zatrudnię malarza, gipsiarza, glazurnika, tel. kom. 0500-333-662.

Firma „HJS" zatrudni tokarzy, mile widziany emeryt, rencista lub młoda osoba do przyuczenia, tel. (046) 837-13-79.

Zatrudnię kierowcę kat. C+E, z doświadczeniem w transporcie krajowym, międzynarodowym, tel. kom. 0608-059-817.

Zatrudnię kierowcę kat. C, z doświadczeniem po kraju, tel. kom. 0606-457-050.

Kierowców kat. C, najlepiej emeryt lub rencista, z Głowna i okolic, tel. kom. 0506-169-967 do 18.00.

Montażystę paneli podłogowych i drzwi, prawo jazdy kat. B, możliwość przyuczenia lub stażu, tel. kom. 0668-422-789.

Przyjmę do zbioru kapusty pekińskiej, tel. kom. 0609-165-855.

Zatrudnię fryzjerkę, fryzjera Konkurencyjne zarobki, miła atmosfera, wyjątkowy klimat salonu. Podejmę współpracę z kosmetyczką, tel. kom. 0506-505-288.

Zatrudnimy spawaczy, ślusarzy, monterów z okolic Łowicza, tel. kom. 0504-065-376.

Zatrudnię kelnerki - Restauracja MROGA, Głowno, Sosnowa 4 nad zalewem. Wykształcenie średnie (minimum), operatywność, znajomość języków obcych (mile widziana), dyspozycyjność, tel. kom. 0509-972-142.

Restauracja MROGA poszukuje pań (dochodzących) do pracy - imprezy okolicznościowe, tel. kom. 0509-972-142.

Zatrudnię pomoc domową z Łowicza, tel. kom. 0601-578-613 po 16.00.

Przyjmę pracowników do młyna, Stryków, tel. (042) 719-80-59, tel. kom. 0601-066-904.

Zatrudnię szwaczki stebnówka, overlock. Domaniewice, tel. kom. 0504-203-901.

Avon, chcesz dorobić, taniej kupić kosmetyki, zostań konsultantką. W prezencie 8 kosmetyków, tel. (046) 838-60-60, tel. kom. 0663-766-602.

Dodatkowa sprzedaż perfum, duży zarobek, tel. (046) 838-60-60, tel. kom. 0663-766-602.

Avon, teraz korzystne zmiany, wyższe zarobki, tel. (046) 838-60-60, tel. kom. 0663-766-602.

Pizzeria w Łowiczu przyjmie kierowcę, tel. kom. 0668-199-742.

Praca, korzystne wynagrodzenie prowizyjne 1500 - 3000 zł, tel. (046) 834-80-90.

Hotel Afrodyta Spa zatrudni: kosmetyczkę, kelnera, pokojową, tel. 046/ 857-74-05.

Zatrudnię praktykantkę do sklepu z biżuterią przy ul. Reymonta 2a w Rawie Mazowieckiej, tel. 046/814-23-72.

Zatrudnię pracowników przy wykończania wnętrz, możliwość przyuczenia, tel. kom. 0668-309-572.

Zatrudnię cieśli, zbrojarzy i pomocników, tel. kom. 0513-017-574.

Poszukuję osoby do opieki nad starszym mężczyzną, na wsi 2 km od Białej Rawskiej, tel. kom. 0661-123-288.

Poszukuję opiekunki do 1,5-rocznego dziecka, najchętniej z okolic Boguszyc, tel. kom. 0506-455-625.

Poszukuję opiekunki do starszej pani na wsi z zamieszkaniem, 15 km od Rawy Mazowieckiej, tel. kom. 0660-927-759.

Zatrudnię brukarza, tel. kom. 0515-730-182.

Zatrudnię dekarzy, cieśli, murarza, ocieplenia budynków, okolice Rawy Mazowieckiej, tel. kom. 0503-535-827.

Zatrudnię szwaczki, stała praca, rejestracja na pełny etat. Zarobki nawet do 2000 zł, tel. kom. 0501-624-411.

Zatrudnię w Rawie Mazowieckiej pracowników ochrony oraz pracowników magazynowych i operatorów wózków widłowych. Wysokie wynagrodzenie, tel. kom. 0607-332-517.

Zatrudnię malarza, gipsiarza, tel. kom. 0503-746-911.

Praca dla mężczyzn przy produkcji w Skierniewicach. Długotrwała współpraca. Atrakcyjne wynagrodzenie. Osoby dyspozycyjne. Informacje: Konrad Błaszczyk, tel. kom. 0508-040-382.

Praca dla osób uczących się od 18 do 26 lat. Przy produkcji płyt DVD w Piasecznie. Dowóz gratis ze Skierniewic. Stawka od 9 do 20 zł/h brutto. Umowa zlecenie. Kontakt: Konrad Błaszczyk, tel. kom. 0508-040-382.

Zatrudnię blacharza, dekarza, pomocnika, 15 zł/godzina, tel. kom. 0606-305-290.

Firma Arlen S.A. zakład produkcyjny w Żyrardowie zatrudni szwaczki z okolic Rawy Mazowieckiej. Organizujemy dojazd do pracy, tel. 046/855-05-13.

Zatrudnię kierowcę z kategorią C, tel. kom. 0693-843-090.

Firma zatrudni wykładowców języka angielskiego oraz studentów zaocznych studiów anglistyki z terenu Skierniewic i Łowicza, tel. kom. 0604-175-178.

Zatrudnię osobę do sprzedaży ubezpieczeń, funduszy i kredytów. Mile widziane doświadczenie, tel. kom. 0696-047-346.

Pracownika do myjni samochodowej w Skierniewicach, tel. kom. 0509-916-421, 046/832-52-13.

Zatrudnimy pracowników ochrony, stawka 6 zł netto. Praca w Żyrardowie, tel. kom. 0506-199-920.

Zatrudnię murarza, tynkarza, blacharza, pracownika ogólnobudowlanego, praca na terenie Skierniewic, tel. kom. 0606-444-609.

Zatrudnię handlowca do sklepu komputerowego w Łowiczu. Więcej na www.ctb.com.pl Oferty z zdjęciem proszę kierować na e-mail: ctb@ctb.com.pl lub listownie 96-100 Skierniewice, ul. Sienkiewicza 4a.

Zatrudnię kierowcę z kat. C+E, kraj i zagranica, tel. kom. 0607-242-247.

Przyjmę do pracy elektryka w charakterze sprzedawcy do hurtowni elektrycznej w Skierniewicach, ul. Gałeckiego 1.

Zatrudnię pracownika do zakładu wulkanizacyjnego, okolice Rawy Mazowieckiej, tel. kom. 0607-292-163.

Zatrudnię w Rawie Mazowieckiej pracowników do biura i magazynu, wysokie wynagrodzenie na podstawie umowy o pracę, tel. kom. 0607-332-517.

Zatrudnię monterów płyt k/g, tel. kom. 0608-350-462.

Poszukujemy osób do współpracy na umowę zlecenie. Praca w marketach TESCO w Skierniewicach przy wykładaniu towaru, kasy. Stawka 5,5 - 7/h. Umowa zlecenie. Wymagania: książeczka sanepidu. Kontakt Konrad Błaszczyk, tel. kom. 0508-040-382 WORK SERVICE.

Commercial Union zatrudni Kierownika ds. Rekrutacji. CV-na adres 96-100 Skierniewice, ul. Gałeckiego 1B.

Poszukuję przedstawiciela handlowego, tel. kom. 0601-157-949.

Zatrudnię fryzjerkę, tel. kom. 0604-821-052.

Firma zatrudni montażystów okien i hydraulików, tel. kom. 0600-575-555.

Zarabiaj! Zostań konsultantem Oriflame. Wpisowe tylko 1 zł, tel. kom. 0501-153-323, 046/839-62-11.

Firma krawiecka w Skierniewicach zatrudni szwaczki, prasowaczy, pracownika krojowni, tel. 046/833-40-35 wew. 12 baza PKS, 046/832-13-32.

Belgia - praca na budowach, tel. kom. 0603-665-150 lub quasar@poczta.onet.pl

Emeryt, rencista lub osoba młoda, kredyty - współpraca, tel. kom. 0600-393-077.

Zatrudnię tynkarza lub całą ekipę tynkarzy, tel. kom. 0602-779-602.

Zatrudnię pracowników do prac wykończeniowych, tel. kom. 0602-779-602.

Firma budowlana zatrudni inżyniera o specjalności roboty drogowe lub ogólnobudowlane do pracy na budowie na terenie całego kraju, tel. kom. 0 46/833-98-28 wew. 18.

Firma zatrudni kierownika robót drogowych, tel. kom. (046) 833-98-28 wew. 11.

Firma zatrudni absolwentów szkół wyższych o kierunku ogólnobudowlanym i drogowym, tel. (046) 833-98-28 w. 11, 0601-298-842.

Firma samochodowa w Skierniewicach zatrudni lakiernika, pomocnika lakiernika, blacharza, uczniów, tel. kom. 0602-528-235.

szukam pracy

Emerytka przyjmie pracę dorywczo, tel. kom. 0507-135-199.

REKLAMA

HOLLYDENT
Głowno, ul. Czackiego 2 (obok szpitala), tel. 042 710-76-47
usługi pielęgniarskie
SZCZEPIENIA, ZASTRZYKI:
▪ domięśniowe ▪ śródskórne ▪ podskórne ▪ dożylne
OPATRUNKI, ZDEJMOWANIE SZWÓW, INHALACJE
ZPORR
Zakup wyposażenia NZOZ HOLLYDENT jest współfinansowany przez Unię Europejską oraz budżet państwa
R-1689

RESTAURACJA PROFESJONALNIE
Szkiełka
organizujemy
WESELA, PRZYJĘCIA, KOMUNIE, CATERING
▪ sala bankietowa do 200 osób
▪ sala klubowa do 70 osób
✓ możliwość łączenia sal
✓ wolne terminy 2007
✓ klimatyzacja
OGRÓDEK - GRILL
Łowicz, ul. św. Floriana 11
tel. 0-602-574-891, (046) 830-02-12
Katarzyna Kośmider
R-1705

Tancerka Międzynarodowej Klasy Tanecznej „S"
V-ce Mistrzyni Okręgu Warszawskiego, dyplomowany nauczyciel tańca
członek „PTT" Polskiego Towarzystwa Tanecznego
oraz „PTTS" Polskiego Towarzystwa Tańca Sportowego
zaprasza dzieci, młodzież i dorosłych na
NAUKĘ TAŃCA
do KLUBU STACCATO
ZAPISY:
OSOBIŚCIE w każdy poniedziałek
w godz. 16.00-20.00 w OSiR nr 1, ul. Jana Pawła II 3
TELEFONICZNIE: 0505-509-999
W programie: ▪ nauka tańców towarzyskich (m.in.: samba, salsa, cha-cha, rock&roll, walc, tango)
▪ elementy tańca nowoczesnego
Dla chętnych: ▪ udział w pokazach i turniejach tańca
▪ możliwość wyjazdów na obozy taneczne
▪ również LEKCJE INDYWIDUALNE!
(przygotowania do wesela dla par młodych)
OPŁATA MIESIĘCZNA: 60-120 ZŁ www.staccato.pl
PONAD 10 LAT PRAKTYKI, 5 LAT W ŁOWICZU
R-1715

MARKOWE OKNA
DOMEX
Zakład Produkcyjny Okien PCV
w Grodzisku koło Głowna
super ceny
Ekstra cena zakupu
okna 5-komorowego
szerokość ramy 70 mm
490 zł netto
promocje
1435
1465
Grodzisk 15 k. Głowna
95-061 Dmosin
tel./fax (046) 874-32-11 po 17⁰⁰, 0511-216-009
Głowno ul. Bielawska 2
czynne w godz. 10.00-16.00
R-1801

Firma Wiktopolia organizuje tanio obfite
WESELA
oraz inne imprezy okolicznościowe
☑ najwyższa możliwa jakość organizacji
☑ profesjonalna obsługa
☑ piękny wystrój sali
Łowicz, ul. Zagrodowa 32
tel. (046) 830-31-35
kom. 0504-359-441
Zapraszamy
FIRMA WYKONUJE DEKORACJE SAL WESELNYCH
tel. (046) 830-31-35
kom. 0504-359-441
R-1697

ZŁOMOWANIE pojazdów
• według standardów • zaświadczenia od zaraz
• MOŻLIWOŚĆ ODBIORU POJAZDÓW
SKUP ZŁOMU (stalowego, kolorowego i żeliwnego)
Małszyce 35, Łowicz
tel. 0-502-432-182, 0-693-126-226, tel. /fax 0-46 838-95-11
R-1623

ODZIEŻ ROBOCZA
PROMOCJA
PRODUCENT
15 lat na rynku
HURT-DETAL
MASKI
NA OPRYSKI DLA ROLNIKÓW
OBUWIE: ▪ trzewiki ▪ gumowce ▪ gumofilce
ODZIEŻ: ▪ ubrania drelichowe ▪ fartuchy ▪ koszule flanelowe ▪ kamizelki ▪ czapki ▪ odzież nieprzemakalna ▪ rękawice
ŚRODKI CZYSTOŚCI: ▪ pasta bhp ▪ mydło ▪ worki ▪ papier toaletowy ▪ ręczniki ▪ kremy do rąk ▪ ścierki
ŚRODKI OCHRONY OSOBISTEJ: ▪ maski ▪ kaski ▪ ochronniki słuchu i oczu ▪ nakolanniki
Firma MONTEX Głowno
ul. Kilińskiego 9a, tel. (042) 719-16-77
R-26

Poszukuję pracy na samochód VW LT-28, ładowność 1,5 t, max długi i wysoki, tel. kom. 0600-972-227.

Młody, dyspozycyjny. Prawo jazdy kat. B. Uprawnienia na wózki widłowe z obsługą magazynu. Wykształcenie wyższe - szuka pracy, tel. kom. 0602-435-412.

Podejmę pracę chałupniczą oprócz szycia, tel. kom. 0501-096-330.

Doświadczony w nadzorze produkcji, uprawnienia na wózki widłowe, tel. kom. 0660-099-072.

Podejmę pracę jako kierowca kat. T, operator wózka widłowego, 25 lat, tel. kom. 0788-803-014.

Zaopiekuję się dzieckiem, tel. kom. 0661-800-514.

Podejmę pracę jako kierowca kat. C lub magazynier, operator wózka widłowego, ważne świadectwo kwalifikacji i psychotesty, tel. kom. 0781-944-793.

Podejmę pracę na swojego Busa do 3,5 t, tel. kom. 0785-230-005.

Kobieta podejmie dodatkową pracę biurową, tel. kom. 0504-156-439.

Kucharka przyjmie wesela i inne imprezy, również pieczenie ciast, tel. kom. 0516-220-383.

Zaopiekuję się dzieckiem chodzącym lub starszą osobą, dorywczo w Skierniewicach. Posiadam doświadczenie, tel. kom. 0693-796-981.

inne

Zwrot podatku w Europie Zachodniej, tel. (071) 385-20-18.

usługi wideo

Wideofilmowanie „Kroton", tel. (046) 837-47-48, tel. kom. 0504-057-550, 0500-519-724.

Wideofilmowanie - Studio Wideo „Kadr", tel. kom. 0607-916-001.

Wideofilmowanie, profesjonalnie, tanio, tel. kom. 0600-447-843.

Cyfrowe wideofilmowanie, fotografowanie, pełna obróbka komputerowa, DVD, tel. (046) 837-94-85, tel. kom. 0608-484-079.

Wideofilmowanie cyfrowe, obróbka komputerowa - tanio, tel. kom. 0606-852-557.

Wideofilmowanie, atrakcyjne animacje komputerowe, DVD, foto. Profesjonalnie, tanio, tel. (046) 837-79-81, tel. kom. 0606-302-466.

Wideofilmowanie „Kasia", solidnie, tanio + zdjecia, tel. (046) 837-87-68 po 18.00, tel. kom. 0602-633-407.

Fotografowanie, śluby, plenery, tel. kom. 0606-630-448.

Wideofilmowanie i fotografia ślubna, chrzciny, komunie, studniówki, montaż cyfrowy, tel. kom. 0500-397-604.

Wesela, profesjonalnie, tanio, DVD, tel. (046) 837-52-23, tel. kom. 0606-312-048.

Wideofilmowanie, zdjęcia, tel. kom. 0509-105-004.

Fotografia ślubna, plenery, reportaże, chrzty, bankiety, tel. 0509-652-759, www.tomaszewskifoto.republika.pl

Wideo-HDV, tel. kom. 0696-011-351.

Cyfrowe Studio Foto – Wideo: nagrywanie analogowe i cyfrowe: uroczystości ślubne, studniówki, zdjęcia i fotoreportaże (plener, wirtualne tła), cyfrowa obróbka obrazu; stacjonarna nagrywarka DVD, zapis na DVD, CD, SVHS, VHS, montaż na zlecenie: Biała Rawska, ul. Mickiewicza 12h, tel. 046/815-83-98, 0604-588-132.

Wideofilmowanie, fotografowanie, przegrywanie z VHS na DVD, obróbka filmów cyfrowa, tel. kom. 0606-218-624.

Wideofilmowanie, zdjęcia studyjne i plenerowe, tel. 046/814-23-06, 0607-911-311.

usługi remontowo -budowlane

Usługi remontowo-budowlane, docieplanie budynków, wykańczanie wnętrz od A do Z, wycena gratis, faktury VAT, tel. (046) 830-24-65 po 20.00, tel. kom. 0510-158-877.

Tynki gipsowe agregatem - solidnie, tel. (046) 862-84-00, tel. kom. 0502-370-226.

Układanie kostki brukowej, tel. kom. 0508-286-519.

Remonty kompleksowe mieszkań, tel. kom. 0668-262-745.

Układanie glazury, terakoty, panele, gładź, inne wykończenia, tel. (046) 838-20-56, tel. kom. 0600-626-760.

Glazurnictwo - także duże zlecenia - faktury VAT, tel. kom. 0600-626-760.

Dachy, pokrycia dachowe, konstrukcje, obróbki, tel. kom. 0609-846-316.

Cyklinowanie, układanie, tel. (046) 837-42-55.

Cyklinowanie, układanie parkietu mozaiki, tel. kom. 0501-180-959.

Wylewki betonowe agregatem, mechaniczne zacieranie, tel. kom. 0600-872-737.

Dachy, przeróbki, roboty murarskie, tel. kom. 0508-213-801.

Hydrauliczne z gwarancją. Łowicz, ul. Nałkowskiej 4, tel. (046) 837-19-29, tel. kom. 0506-064-122.

Cyklinowanie bezpyłowe nowymi maszynami 220V, układanie parkietu mozaiki, tel. kom. 0697-892-966.

Brukarstwo, tel. kom. 0600-265-234.

Malowanie, gipsowanie, tel. kom. 0887-086-767.

Cyklinowanie, układanie parkietu, tel. kom. 0668-750-437.

Wykonujemy usługi minikoparką i koparką łańcuchową, tel. kom. 0604-238-322.

Docieplenia, remonty, płytki, okna - faktury, tel. kom. 0506-335-466.

Profesjonalne zagospodarowanie posesji: układanie kostki, zieleń, nawodnienie, odwodnienie, domofony, wideodomofony, bramofony, oświetlenie, ogrodzenia (klinkier), przeróbki ogrodzeń, napędy do bram, alarmy, tel. kom. 0608-010-034, 0606-774-310.

Gładź, płyta g/k, malowanie, panele, podłogi, sufity podwieszane, glazura, terakota, tel. kom. 0502-095-691.

Tynki wewnętrzne, zewnętrzne, docieplenia, tel. kom. 0502-095-691.

Dachy, obróbki blacharskie, papa termozgrzewalna, podbitka, naprawa i konserwacja, tel. kom. 0515-236-149.

Glazura, terakota, tynki, panele, docieplanie budynków, płyta k/g, malowanie, tel. kom. 0693-332-598 0607-292-047.

Malowanie, gładź, płyty g/k, panele, elewacja budynków, tel. (046) 837-62-71 po 19.00, tel. kom. 0668-026-851.

Docieplenia budynków, wykończenia wnętrz, malowanie, gipsy, adaptacja poddaszy, tel. kom. 0505-024-964.

Hydraulika, tel. kom. 0608-263-951.

Układanie kostki betonowej, granitowej. Budowa ogrodzeń betonowych, tel. (046) 837-57-28, tel. kom. 0604-208-087.

Blachy, papy, okna dachowe, konstrukcje stalowe, płyty warstwowe, DACH-STYL Głowno ul. Piątkowska 1, tel. (042) 710-74-90, tel. kom. 0512-250-466.

Malowanie, tapetowanie, gładź, płyty g/k, panele podłogowe, tel. (046) 837-32-41 po 18.00, tel. kom. 0608-685-867.

Usługi ślusarsko -spawalnicze, Bramy, przęsła, ogrodzenia, kraty, balustrady, drzwi stalowe. Głowno, tel. (042) 719-19-58 po 18.00, tel. kom. 0512-095-869.

Cyklinowanie profesjonalne, układanie, lakierowanie - „EFEKT", tel. kom. 0600-984-398.

Glazura, terakota, płyty g/k, gładzie, docieplenie budynków, adaptacje poddaszy, posadzki, tynki, ogrodzenia, tel. kom. 0600-917-292, 0507-431-463.

Malowanie, gipsowanie, płyta k/g, adaptacja poddaszy, panele podłogowe, glazura, terakota, tel. kom. 0668-462-197.

Ślusarstwo, bramy, ogrodzenia, balustrady, tel. kom. 0609-722-809.

Adaptacja poddaszy, panele ścienne, podłogowe, malowanie, montaż drzwi, okien, gładź, płyty g/k, tel. kom. 0697-638-898.

Części zamienne marki Bosch, Makita, Celma oraz serwis, naprawa. Targowica Miejska, pawilon nr 6, tel. kom. 0601-946-325.

Malowanie, gipsowanie, montaż płyt g/k, poddasza, panele, tel. kom. 0516-431-090.

Gipsy, szybko, solidnie, tanio, tel. kom. 0664-712-854.

Glazura, terakota, tel. kom. 0696-171-899.

Glazura, terakota, panele ścienne, podłogowe, malowanie, tel. kom. 0602-717-207.

Układanie glazury, terakoty, tel. kom. 0887-818-290 po 19.00.

Terakota, gipsy, malowanie. Solidnie, tanio, tel. kom. 0692-926-357.

Malowanie, gipsowanie, inne wykończeniowe, tel. kom. 0886-995-435.

Docieplanie budynków, glazura, terakota, montaż paneli podłogowych i ściennych, montaż drzwi i okien, tel. kom. 0601-277-449.

Układanie kostki brukowej już od 10 zł, tel. kom. 0664-857-053.

Tynki, wolne terminy, tel. kom. 0516-575-976.

Kominki - budowa, serwis, ogrzewanie domów, tel. (046) 837-84-92, tel. kom. 0602-282-415.

Wykończeniowe - budowlane, tel. kom. 0663-153-540.

Beton - cięcia, wyburzenia, rozbiórki, tel. kom. 0606-192-951.

Usługi hydrauliczne oraz naprawy drobne, tel. kom. 0604-245-722.

Wypożyczanie urządzeń budowlanych (rusztowania, młoty, betoniarki, cykliniarki, osuszacze, zgrzewarki do PCV, szlifierki do betonu, zagęszczarki, glebogryzarki, łaty wibracyjne, inne. Tanio. Centrum Budowlane, ul. Łęczycka 64.

Blacharstwo, dekarstwo, blachodachówka, papa termozgrzewalna, gonty, podbitki, wymiana rynien, Głowno, tel. kom. 0502-997-674.

Cyklinowanie; montaż parkietu, schodów; możliwość kupna towaru. Faktury VAT, tel. (046) 830-22-54, tel. kom. 0502-321-194.

Tynki wapienne i wylewki - wykonam, tel. kom. 0607-385-722.

Wykonam tynki wapienne, posadzki, ogrodzenia klinkierowe, tel. kom. 0886-488-041.

Vertal -żaluzje poziome, pionowe. Rolety materiałowe i antywłamaniowe. Siatki przeciw owadom. Produkcja i montaż, tel. kom. 0602-736-692, 0512-342-751.

Kompleksowe wykańczanie wnętrz, panele, malowanie, adaptacja poddaszy, płyty k/g, tel. kom. 0607-734-062.

Malowanie, gładzie, terakota, płyta k/g, tel. kom. 0510-303-717.

Dachy konstrukcje, pokrycia, naprawy, konserwacje, tel. (046) 839-18-37, tel. kom. 0609-227-348.

Wykończenie wnętrz profesjonalne: glazura, terakota, gipsowanie, malowanie na terenie Łowicza i okolic, tel. kom. 0791-265-333.

Usługi remontowo-budowlane i hydrauliczne, tel. kom. 0781-781-316.

Remonty kompleksowe, tel. kom. 0608-810-953, 0602-513-558.

Profesjonalne wykończenia wnętrz. Tanio, solidnie, tel. kom. 0663-690-070.

Sufity podwieszane, poddasza oraz generalne remonty mieszkań, tel. kom. 0663-690-078.

Układanie kostki brukowej, granitowej, tel. kom. 0692-789-266.

Glazura, terakota, instalacje CO, w-k, tel. (042) 278-78-16 po 16.00.

Usługi remontowe, wykończenia wnętrz, glazura, terakota, docieplanie budynków, tel. kom. 0880-542-743.

Sufity podwieszane, malowanie, gipsowanie, panele, tel. kom. 0693-113-084.

Malowanie, gipsowanie, panele, sufity podwieszane, tel. kom. 0513-823-750.

Malowanie, gipsowanie od zaraz, tel. kom. 0508-823-182.

Układanie kostki Kost-bruk, tel. kom. 0668-171-450.

usługi instalacyjne

Hydrauliczne instalacje, tylko nowe budynki, wycena materiałów i robocizny od ręki, tel. kom. 0602-882-617.

Przyłącza, elektroinstalacje, pomiary, wideodomofony, RTV-Sat, bramonapędy, systemy alarmowe (monitoring). Remonty, hydraulika, glazura, terakota, gipsy, panele, stolarka, uprawnienia, VAT, tel. kom. 0601-303-858.

Elektryk, tel. kom. 0501-129-686.

REKLAMA

Ośrodek Sportu i Rekreacji w Łowiczu
organizuje zajęcia
indywidualne i grupowe
z doskonalenia i nauki pływania
we wszystkich kategoriach wiekowych.
Gwarantujemy szybkie opanowanie podstaw pływania w komfortowych warunkach.
Zapraszamy
Pływalnia OSiR w Łowiczu, ul. Kaliska 5
tel. (046) 837-32-94 oraz 602-157-582
R-1765
Zapisy do końca października

NOWO OTWARTY SKŁAD PHU LIDER
ZAKUPY NA RATY
KIERNOZIA ul. KOŚCIUSZKI 5 (po byłym GS), tel. (0-24) 277-90-53
OFERUJEMY
▪ WĘGIEL ▪ PASZE ▪ NAWOZY HYDRO ▪ ogrodnicze ▪ rolnicze
▪ MATERIAŁY BUDOWLANE ▪ WYROBY HUTNICZE ▪ PIECE C.O. ▪ SKUP ŻYWCA
R-1814
Zapraszamy od pn. do sob. od 7 do 16

TANIE NAGROBKI GRANITOWE
ORAZ INNE WYROBY Z KAMIENIA NATURALNEGO
oferuje Zakład Kamieniarski
Łęczyca, ul. Lotnicza 20 (obok nowej straży)
◆ Na terenie zakładu wzorcownia, do obejrzenia ponad 50 wzorów nagrobków w różnych kolorach.
◆ Kompletny nagrobek z granitu z tablicą już od 1.800 zł, podwójny od 4.000 zł.
◆ Montaż i transport gratis.
Tel. 0-24 721-36-00
0601-588-385, 0609-604-454
Zapraszamy
R-1787

KOS-BUD
BIURO 99-400 ŁOWICZ UL. BIELAWSKA 2 TEL. (0-46) 830-31-67 KOM. 0 604-522-908 0604-535-289
OKNA DRZWI
PCV, ALUMINIUM, DREWNO DACHOWE
deceuninck VEKA Avantgarde
PARAPETY, ROLETY
OFERUJEMY:
✓ Profesjonalny montaż
✓ Fachowe doradztwo
✓ Bezpłatny pomiar i transport okien do Klienta
RATY NISKIE CENY
SERWIS OKIEN
Akcesoria do okien i montażu
R-1662

SKUTERY MOTOCYKLE QUADY
PIAGGIO GENERIC MAGNUS ROMET
PROMOCJA: do zakupionego pojazdu ROWER GRATIS!!!
HURTOWNIA ROWERÓW tel./fax 042 719-64-04
Bratoszewice, ul. Łódzka 21a 0506-985-783
R-1698

FIRMA STOLARSKA ZATRUDNI
▪ wykwalifikowanych STOLARZY (tylko z doświadczeniem)
▪ pomocników stolarzy
Wymagania:
✓ znajomość maszyn stolarskich
✓ wiedza techniczna
✓ umiejętność pracy w zespole
✓ prawo jazdy
Miejsce pracy: Sarnów k. Sochaczewa
Telefony kontaktowe:
0601 939 485 lub 0601 348 855
R-1586

ZATRUDNIĘ KIEROWCÓW
z prawem jazdy kat. C+E
Tel. 0-46 863-62-70, 0-660-77-55-33
R-1675

PRODUKCJA I SPRZEDAŻ ZNICZY
Łowicz, ul. Armii Krajowej 26, tel. (046) 837-90-57
R-1709

NAJWIĘKSZY WYBÓR OKIEN i DRZWI
1465 tylko 467,- 1435
1165 jedyne 319,- 1435
NAJWYŻSZA JAKOŚĆ
• 5-cio komorowe • szyba k-1,1
NAJNIŻSZE CENY
• okna typowe bez zamówień
• profesjonalny montaż
CENY NETTO
Zapraszamy
HURT-BUD-MAT
Łowicz, ul. Łęczycka 3, tel. (046) 837-14-03
R-1704

OLEJ opałowy PKN Orlen dobra cena
o zimie warto pomyśleć już teraz
tel. (046) 837-52-83, (046) 837-57-50
0608-600-481 w godz. 9.00-17.00
R-1758

§ DORADZTWO PRAWNE „Casus"
▪ porady prawne ▪ pozwy ▪ wnioski
odszkodowania BEZ OPŁAT WSTĘPNYCH
Tel. (046) 837-70-96, 512-443-696
R-1436

usługi transportowe do 26 ton ładunku
samochodem ciężarowym z HDS-em
NA TERENIE CAŁEGO KRAJU
Tel. 0512-451-570, 501-374-955
R-1745

MONTAŻ INSTALACJI GAZOWYCH olej gratis ADA GAZ
DIAGNOSTYKA KOMPUTEROWA MECHANIKA POJAZDOWA
AUTO SERWICE Głowno, ul. 11 Listopada 20
tel. (042) 719-44-77, 0500-007-785
R-1759

PRODUCENT ZNICZY OGNIK
✓ CAŁOROCZNA SPRZEDAŻ
✓ BARDZO SZEROKI WYBÓR ZNICZY I WKŁADÓW
Skotniki, ul. Barona 26, tel. 0501-588-845
GR-2

KOTŁY C.O.
na ekogroszek, gaz i olej
SPRZEDAŻ - MONTAŻ - SERWIS
wykonawstwo kompletnych instalacji c.o.
Centrum Budowlane, os. Górki, ul. Łęczycka 64
R-1756

Anteny - montaż, instalacje, tel. kom. 0601-306-566.

C.O. i wod.-can. z gwarancją. Łowicz, ul. Nałkowskiej 4, tel. (046) 837-19-29, tel. kom. 0506-064-122.

Instalacja anten satelitarnych i naziemnych, tel. kom. 0602-633-407.

Instalacja domofonów, bramofonów, wideodomofonów, tel. kom. 0602-633-407.

Usługi hydrauliczne, pełny zakres. Zatrudnię hydraulika, spawacza gazowego, tel. kom. 0601-379-355.

Hydraulik, wod.-kan., co, tel. kom. 0783-697-756.

Wykopy koparką - fundamenty, odwodnienia pod instalacje elektryczne, gazowe itp. Wypożyczalnia narzędzi. Centrum Budowlane. Łowicz, ul. Łęczycka 64, tel. kom. 0501-074-060.

Instalacje elektryczne w budynkach, tel. kom. 0604-411-878.

Usługi tapicerskie, naprawa mebli nowoczesnych i stylowych. Dojazd gratis, tel. kom. 0691-044-202.

Anteny satelitarne, systemy alarmowe wraz z monitoringiem, telewizja przemysłowa - montaż, sprzedaż, modyfikacja. Łowicz, Zielkowice, tel. kom. 0509-963-064.

usługi inne

Meble pod wymiar - kuchenne, biurowe, szafy z drzwiami przesuwnymi, solidnie, raty, tel. kom. 0501-707-657.

Usługi transportowe - RENAULT Master, faktury VAT, tel. kom. 0607-406-024.

Cięcie drzew niebezpiecznych. Rodzina Szychowscy, tel. kom. 0604-891-092.

Śluby limuzyną, tel. kom. 0604-344-609.

Usługi transportowe Lublin kontener 12 m^3, FVAT na życzenie, tel. kom. 0601-297-794.

Śluby - VW Passat, nowy - 500 zł; Chrysler 300C - 700 zł, tel. kom. 0669-555-301.

Krajowy przewóz osób - busy 8 i 18 miejsc, tel. (046) 838-70-32, tel. kom. 0602-681-541.

Przeprowadzki, tel. kom. 0605-303-836.

Zespół muzyczny: wesela, bale (akordeon, saksofon, perkusja, gitara basowa, gitara rytmiczna), tel. kom. 0605-128-019.

Śluby BMW, tanio, tel. kom. 0603-569-990.

Rolety, moskitiery, plisy, żaluzje - nowoczesna rozwiązania do każdego okna również do dachowych. Vesal Łowicz, ul. Ikara 10, tel. (046) 837-44-25.

Zespół, wystawne wesela, prestiżowe imprezy, gitary, saksofon, klawisze, akordeon, perkusja, oświetlenie, tel. kom. 0608-433-199.

Komputery - tanie usługi, tel. kom. 0696-803-050.

Zespół muzyczny „Rewers". Wesela, bale, tel. kom. 0605-911-766.

Odnawianie wanien, tel. kom. 0600-979-826.

Zespół muzyczny, tel. kom. 0607-777-304, 0509-766-163.

Zespół, wesela, tel. kom. 0696-315-910.

Zespół muzyczny - wesela, tel. kom. 0693-543-604, 0698-068-388.

Naprawa urządzeń sprzątających, myjek ciśnieniowych, odkurzaczy, tel. kom. 0602-633-407.

Siatki, słupki, bramy, ogrodzenia kutopodobne, stawidła - montaż, tel. kom. 0500-371-161.

Zespół muzyczny, wieloletnie doświadczenie, tel. kom. 0606-908-346.

Zespół z wokalistką na wesela i bale, tel. (024) 285-41-08, tel. kom. 0693-754-349.

Żwir, piasek, pospółka - Kamaz, tel. (046) 837-06-19, tel. kom. 0602-471-796.

Pranie dywanów, tapicerki meblowej, samochodowej w zakładzie i u klienta, tel. kom. 0501-431-978.

Pożyczki gotówkowe bez poręczycieli, tel. kom. 0696-426-835.

Zespół muzyczny - muzyka na żywo (perkusja, gitara basowa, gitara rytmiczna, akordeon i klawisze), tanio, tel. kom. 0662-296-699.

Dekoracje sal weselnych, samochodów, kościołów oraz imprez okolicznościowych - firma MAX, tel. kom. 0609-880-041.

Śluby BMW3, Volvo XC90. Tanio, tel. kom. 0508-909-732.

Pranie dywanów, tapicerek, mycie okien, tel. (046) 832-82-12, tel. kom. 0608-172-838.

Zespół muzyczny, tel. kom. 0692-584-020.

Skórzaną, kożuchową, futrzaną odzież naprawimy, przerobimy na modne fasony. Renowacja. Nietypowe usługi w skórze. Łowicz, Bolimowska 22, środy godz. 11-17.00.

Kucharka przyjmie imprezy okolicznościowe, chrzty, komunie, wesela itp., tel. kom. 0503-193-001, 0508-329-763.

Zespół muzyczny: wesela, tel. (046) 838-39-23, tel. kom. 0601-854-670.

Jaguar, śluby, wszelkie imprezy, tanio, tel. kom. 0880-484-253.

Śluby, Chrysler 300C, touring, srebrny, tel. kom. 0608-128-457.

Dekoracja sal weselnych itp., tel. kom. 0784-487-536, 0693-776-474.

Pomagamy w trudnej sytuacji finansowej, tel. kom. 0781-493-386.

Kredyty: weksel 15000zł, 72 raty, 260zł miesięcznie; hipoteczne, również zastaw pojazdów, bez zaświadczeń i zbędnych formalności, tel. kom. 0781-493-386.

Podciśnieniowe pranie dywanów, wykładzin i tapicerek u klienta, tel. (046) 837-73-07, tel. kom. 0694-876-103.

Usługi transportowe samochodem dostawczym, tel. kom. 0501-154-218.

Audi A8 zawiozę do ślubu, tel. kom. 0503-977-175.

Tania dekoracja sal weselnych, tel. kom. 0608-362-345.

Zaproszenia ślubne i inne oraz wizytówki. Tanio i solidnie, tel. kom. 0695-551-572, Łowicz.

Masz problem z komputerem - zadzwoń. Fachowo, szybko, tanio, z dojazdem do klienta, tel. kom. 0504-070-837.

Naprawa sprzętu AGD, tel. kom. 0603-531-989.

Śluby - VW Touareg, bardzo duża przestrzeń, komfort, TV, DVD, tel. kom. 0605-325-079.

Zespół muzyczny „Ellen", wesela, bale. Ceny konkurencyjne, solidnie, tel. kom. 0604-539-560.

Kompleksowe sprzątanie domów i mieszkań, tel. kom. 0885-172-798.

Usługi transportowe: Ducato plandeka 19 m^3 + przyczepa, dł. 5,5 mb + laweta, tel. kom. 0607-267-277.

OGŁOSZENIE PŁATNE

WÓJT GMINY NIEBORÓW

OGŁASZA NIEOGRANICZONY PRZETARG USTNY

1. na sprzedaż nieruchomości niezabudowanych położonych w miejscowości:

I. BOBROWNIKI:

- działka nr 84, o pow. 0,9700 ha KW 35086. Cena wywoławcza - 9 160,00 zł
  Nieruchomość rolna. Brak planu zagospodarowania przestrzennego.
- działka nr 129, o pow. 0,4500 ha KW 35086. Cena wywoławcza - 4 960,00 zł
  Nieruchomość rolna. Brak planu zagospodarowania przestrzennego.
- działka nr 188/1, o pow. 0,7400 ha KW 35086. Cena wywoławcza - 8 150,00 zł
  Nieruchomość rolna. Brak planu zagospodarowania przestrzennego.
- działka nr 188/2, o pow. 0,0200 ha KW 35086. Cena wywoławcza - 290,00 zł
  Nieruchomość rolna. Brak planu zagospodarowania przestrzennego.
- działka nr 189, o pow. 0,8600 ha KW 35086. Cena wywoławcza - 9 470,00 zł
  Nieruchomość rolna. Brak planu zagospodarowania przestrzennego.

II. DZIERZGÓW:

- działka nr 247, o pow. 0,3600 ha KW 33232. Cena wywoławcza - 4 060,00 zł
  Nieruchomość rolna. Brak planu zagospodarowania przestrzennego.
- działka nr 315/2, o pow. 1,3600 ha KW 33232. Cena wywoławcza - 11 060,00 zł
  Nieruchomość rolna. Brak planu zagospodarowania przestrzennego.

III. NIEBORÓW;

- działka nr 612, o pow. 0,0800 ha KW 21134. Cena wywoławcza - 18 409,80 zł
  Tereny zabudowy mieszkaniowo - usługowej. w tym podatek VAT 3 319,80 zł

2. na zbycie prawa użytkowania wieczystego oraz własności obiektu budowlanego w miejscowości;

I. BEŁCHÓW UL. PRZEMYSŁOWA 6;

- działka zabudowana obiektem budowlanym z przeznaczeniem na cele mieszkaniowo-usługowe, oznaczona nr. 1007/5 o pow. 0,0508 ha KW 3712. Cena wywoławcza - 67 070,00 zł

OGŁASZA II PUBLICZNY PRZETARG USTNY

na sprzedaż nieruchomości niezabudowanych położonych w miejscowości;

I. BEDNARY-WIEŚ;

- działka nr 640/5, o pow. 0,0426 ha KW 35618 Cena wywoławcza - 4 260,00 zł.
  Tereny ogródków działkowych.

II. BOBROWNIKI;

- działka nr 158, o pow. 0,0420 ha KW 35616 Cena wywoławcza - 4 940,00 zł
  Nieruchomość rolna. Brak planu zagospodarowania przestrzennego.

III. BEŁCHÓW;

- działka nr 380, o pow. 0,1200 ha KW 35617 Cena wywoławcza - 1 400,00 zł
  Nieruchomość rolna. Brak planu zagospodarowania przestrzennego.
- działka nr 514, o pow. 0,0700 ha KW 35617 Cena wywoławcza - 1 000,00 zł
  Nieruchomość rolna. Brak planu zagospodarowania przestrzennego.
- działka nr 616, o pow. 0,2400 ha KW 35617 Cena wywoławcza - 3 000,00 zł
  Nieruchomość rolna. Brak planu zagospodarowania przestrzennego.

1. Przetarg odbędzie się w dniu 8 listopada 2007r. o godz.10.00, w siedzibie Urzędu Gminy w Nieborowie Al. Legionów Polskich 26 (sala konferencyjna).

2. Wadium w wysokości 10 % ceny wywoławczej należy wpłacić w kasie Urzędu Gminy w Nieborowie, lub na konto 60 9288 1066 1144 7148 2000 0010 BS ZŁ o/Nieborów, najpóźniej na 3 dni przed otwarciem przetargu tj.do dnia 5 listopada 2007r. do godz. 13,00. Za datę zapłaty wadium uważa się wpływ wymaganej kwoty na konto Gminy Nieborów. Wadium ulega przepadkowi w razie uchylenia się uczestnika, który przetarg wygrał, od zawarcia umowy.

3. Bliższych informacji dotyczących przetargu, można uzyskać w Urzędzie Gminy w Nieborowie pokój nr 11, tel. 046 8385613.

4. Wójt Gminy zastrzega sobie możliwość odwołania przetargu z uzasadnionej przyczyny.

5. W/w nieruchomości nie posiadają żadnych obciążeń oraz zobowiązań.

R-1826

Zespół muzyczny „Ready Made", tel. kom. 0885-228-723.

Pielęgnacja ogrodów, ścinanie drzew, tel. kom. 0505-066-998.

Komputery - serwis, naprawa. Hardware, software, tel. kom. 0501-448-203, Łowicz.

Zespół muzyczny (skrzypce, akordeon, saksofon) - wesela, doświadczenie, tel. kom. 0698-085-068.

Komunie, chrzciny, tel. kom. 0505-125-512.

Zespół muzyczny, tel. kom. 0607-777-304, 0509-766-163.

Naprawa sprzętu AGD, tel. kom. 0510-158-880.

Pranie dywanów i tapicerki samochodowej, tel. 046/814-35-37, 0605-327-710, 0665-239-474.

Profesjonalne pranie dywanów i tapicerki , Rawa Mazowiecka i okolice, tel. kom. 0508-265-167.

Serwis radiowo-telewizyjny, Skierniewice, Sierakowicka 25a, tel. 046/832-30-59, 0606-537-670.

Zlecę wyrąb olchy na opał oraz sprzedam 70 zł za metr, tel. kom. 0664-001-991, 046/832-27-87.

Śluby – Audi A6, biały, tanio, tel. kom. 0504-125-983.

Zespół muzyczny - laureaci festiwali "Złota Tarka", Opole, Dunkierka. Bale, imprezy okolicznościowe, tel. kom. 0606-958-085.

Dekorujemy sale weselne, naprawdę ładnie, tel. kom. 0506-179-436.

komputeropisanie

Komputeropisanie - tanio, szybko i solidnie - Łowicz, tel. (046) 837-78-71, tel. kom. 0602-277-013.

Szybko i solidnie, tel. kom. 0604-243-498.

Komputeropisanie - tanio. Łowicz, tel. kom. 0608-070-172.

nauka

Matematyka, tel. (046) 837-85-96.

Prace z języka polskiego, historii, tel. kom. 0602-490-715.

Prace zaliczeniowe, tel. kom. 0696-803-050.

Prace zaliczeniowe, tel. (046) 837-31-83.

Język rosyjski, tel. (046) 837-31-83, tel. kom. 0693-398-514.

Biologia, tel. (046) 837-61-22, Łowicz.

Chemia, tel. kom. 0508-186-335, Łowicz.

Angielski, studentka, tel. kom. 0694-867-512.

Matematyka, mgr, korepetycje, 30 zł 90 min, tel. kom. 0606-647-491.

Chemia Łowicz, tel. kom. 0601-613-963.

Angielski korepetycje, nauczyciel, tel. kom. 0501-475-100.

Biologia, Łowicz, tel. kom. 0665-110-977.

Język angielski - korepetycje, tłumaczenia, tel. kom. 0693-824-741.

Chemia gim., liceum, matura, tel. kom. 0693-441-691.

Angielski - magister anglistyki. Wszystkie poziomy. Przygotowanie do: matury, FCE, CAE. Tłumaczenia, tel. (046) 837-87-89, tel. kom. 0602-715-933.

Polski, prezentacje maturalne, prace, wypracowania, tel. kom. 0504-086-942.

Język angielski, nauczyciel, gimnazjum, matura, tel. kom. 0692-166-740.

Język niemiecki korepetycje studentka, tel. kom. 0606-826-713.

Matematyka gimnazjum, średnie, wyższe, tel. kom. 0660-781-884.

Prezentacje maturalne, wypracowania, tel. kom. 0600-626-712.

Pomoc w nauce klasy 0-3, tel. kom. 0600-038-357.

Magister anglistyki UŁ, nauczyciel, czynny egzaminator OKE, przygotowanie do certyfikatów, matury, egzaminu po gimnazjum, tel. kom. 0511-368-521.

Niemiecki, geografia (również matura), turystyka i rekreacja (studia), tel. kom. 0663-429-389.

Angielski, korepetycje, tel. kom. 0669-019-987.

Tanio korepetycje z angielskiego, tel. kom. 0696-072-599.

Matematyka, tel. kom. 0662-442-269.

Prezentacje maturalne, wypracowania, prace zaliczeniowe, tel. kom. 0509-766-108.

Mgr matematyki, korepetycje, doświadczenie, tel. kom. 0880-233-777.

Angielski, tanio, tel. kom. 0602-354-474.

Język niemiecki - korepetycje, studentka, tel. kom. 0609-467-437.

Język angielski - korepetycje, język polski - wypracowania, tel. kom. 0606-474-528.

Głowno, angielski, tel. kom. 0604-229-790.

Niemiecki, rosyjski. Tłumaczenia, korepetycje, matura, tel. kom. 0693-833-062.

Angielski - korepetycje, tel. kom. 0608-116-097.

Matematyka, tel. kom. 0601-303-279, Łowicz i okolice.

Geografia, matura, tel. kom. 0692-577-898.

Chemia - korepetycje, liceum i gimnazjum, tel. kom. 0602-520-640.

Niemiecki, profesjonalnie, tel. kom. 0604-153-666.

Studentka 3 roku języka angielskiego udzieli korepetycji a także dobrze przygotuje do matury. Tanio, tel. kom. 0511-162-276.

Język polski - prezentacje maturalne, wypracowania. Pomoc, tel. kom. 0608-433-138.

Chemia tanio, tel. kom. 0510-966-507.

Studentka - angielski dla dzieci, tel. kom. 0691-940-284.

Angielski, szkoła podstawowa, gimnazjum. Studentka, tel. kom. 0693-332-008.

Korepetycje z matematyki i ekonomiczne, tel. kom. 0880-411-012.

Angielski, tel. kom. 0608-023-831.

Język polski, prezentacje, wypracowania, matura, tel. (046) 838-88-43, tel. kom. 0605-996-313.

Prezentacje maturalne, solidnie i niedrogo, tel. kom. 0509-766-108.

Angielski - mgr anglistyki, wszystkie poziomy, tel. kom. 0507-506-905.

rolnicze - kupno

płody rolne

Kupię żyto, sprzedam, zamienię otręby, odbiorę własnym transportem, tel. kom. 0697-536-596.

Kupie cebulę, tel. kom. 0695-052-735.

Kupię zboże, tel. kom. 0691-961-165.

Kupię słomę, tel. kom. 0889-980-602.

Kupię siano i słomę z dowozem, tel. kom. 0607-174-084, 0607-508-808.

Żyto - kupię, gotówka, tel. kom. 0501-509-550.

Słomę w kostkach, tel. kom. 0503-514-318.

Skup jabłek przemysłowych. Płatne gotówką, tel. kom. 0505-068-787.

Kupię cebulę, ziemniaki, buraczek, tel. kom. 0695-052-735.

Kupię ziemniaki, każdą odmianę jadalną w każdej ilości, odbiorę własnym transportem, tel. kom. 0504-910-771.

Kupię duże ilości zbóż paszowych, tel. kom. 0692-292-969.

hodowlane

Kupię maciory, knury, przerosty, powiat łowicki i okolice, odbiór własnym transportem, tel. kom. 0667-277-322.

Kupię młodego knurka 50-80 kg, tel. kom. 0888-822-173.

maszyny

Kupię kombajn ziemniaczany Anna lub Bolko, tel. kom. 0509-984-797.

Kupię każdy ciągnik i maszyny rolnicze, tel. kom. 0664-347-128.

Kupię każdy ciągnik, prasę, przyczepę, Orkana i inne, tel. kom. 0664-347-128.

Kosiarki listwowe Osy, zgrabiarki zawieszane czwórki Słoneczka, pługi 2- i 3-skibowe, sadzarki do ziemniaków łańcuchowe, kopaczki do ziemniaków. Ceny atrakcyjne, tel. (046) 838-72-80.

Kupię kombajn ziemniaczany Anna, tel. (024) 260-77-82.

Ślęzę sadowniczą kupię, tel. kom. 0602-845-290.

Kopaczkę ciągnikową kupię, tel. kom. 0516-415-809.

Kombajn ziemniaczany polski, tel. kom. 0517-545-959.

inne

Kupię kwotę mleczną, tel. kom. 0503-007-351.

Kupię kwotę mleczną, tel. kom. 0602-846-144.

rolnicze - sprzedaż

płody rolne

Sadzonki truskawek, tel. kom. 0501-065-384.

Pasze, koncentraty, premiksy, dodatki paszowe, luzem i w workach. Dowóz gratis, tel. kom. 0504-011-119.

Uwaga: tanie komponenty białkowe oraz dodatki paszowe. Dowóz do rolnika gratis, tel. kom. 0605-119-970.

Uwaga: pasze pełnoporcjowe dla bydła renomowanej firmy - luz. Dowóz do rolnika gratis, tel. kom. 0662-095-096.

Sprzedam pszenżyto, owies, tel. kom. 0694-081-525.

Sprzedam żyto z wyką ozimą do siewu, tel. (024) 277-68-88 po 20.00.

Sprzedam większe ilości cebuli i ziemniaków jadalnych, tel. (061) 897-85-88.

Kwota mleczna 9500 l, tel. kom. 0604-074-208.

Kwota mleczna 10000 kg do OSM Łowicz, tel. kom. 0508-192-016.

Burak pastewny, tel. kom. 0607-890-158.

Ziemniaki Irga, tel. kom. 0691-031-335.

Pszenżyto do siewu Todan, Tornado, Pawo, Witon, sadzonki truskawek różne odmiany, tel. (042) 719-70-84.

Sprzedam żyto i pszenżyto, tel. (046) 838-76-29.

Sprzedam sadzonki truskawek odmiany Hanoja, Elsanta, tel. kom. 0693-423-257.

Sprzedam pszenżyto, tel. kom. 0608-450-864.

Ziemniaki Lord, Denar, Satyna, tel. (046) 838-13-73.

Sadzonki truskawek 10 różnych odmian, tel. kom. 0508-518-543.

Sadzonki agrestu, tel. kom. 0604-782-360.

Kwota mleczna, tel. kom. 0691-386-221.

Pszenżyto do siewu, tel. kom. 0603-401-075.

Pszenżyto, tel. (046) 838-62-81.

Sadzonki truskawek Elkat, tel. kom. 0663-360-730.

Mieszankę i żyto, sprzedam, tel. kom. 0661-025-062.

Tanio: sadzonki truskawek, tel. kom. 0608-362-771.

Żyto, tel. (046) 838-90-52.

Zboże, tel. kom. 0501-735-775.

Sprzedam pszenicę, tel. kom. 0507-075-301.

Sprzedam słomę, tel. kom. 0507-075-301.

Autoryzowany punkt sprzedaży firmy paszowej SCHAUMANN oferuje: koncentraty, premixy, pasze, śruty sojowe i rzepakowe. Atrakcyjne ceny koncentratów. Dowóz do klienta gratis, tel. kom. 0604-259-573, 0604-063-934.

Kwota mleczna 25000 kg, tel. (046) 838-64-73, tel. kom. 0667-667-087.

Wytłoki z jabłek - przywóz, tel. kom. 0605-255-914.

Sprzedam pszenżyto, tel. kom. 0696-011-813.

Sadzonki truskawek: Elsanta, Hanoya, Sonata, tel. kom. 0668-165-645.

Wysłodki buraczane suche i mokre, tel. kom. 0785-641-260, 0691-605-463.

Zboże siewne pszenica Zyta, pszenżyto Fidelio. Szymanowice 39, tel. kom. 0886-266-905, 0788-729-849.

Sprzedam mieszanka i pszenżyto, tel. kom. 0511-434-045.

Sprzedam pszenżyto i jęczmień ozimy, tel. (024) 277-63-81.

Proso, tel. kom. 0606-485-033.

Sprzedam zboża: pszenżyto, mieszankę, jęczmień, tel. kom. 0513-791-417.

Sprzedam liście z buraka cukrowego, tel. (024) 277-92-33.

Sprzedam jęczmień, żyto, pszenżyto, mieszankę, tel. (046) 830-37-34 po 16.00, tel. kom. 0889-513-764.

Owies, tel. (046) 837-90-49.

Siano sprzedam, tel. kom. 0606-343-033.

Sprzedam słomę, tel. kom. 0887-436-630.

Żyto, tel. kom. 0696-698-085.

Pszenżyto 20 t, tel. (046) 838-75-88.

Mieszankę zbożową, 620 zł/t. Żyto i pszenżyto., tel. kom. 0509-260-732.

Jabłka ekstra konsumpcyjne, tel. (046) 874-73-66, tel. kom. 0508-566-854.

Sadzonka czarnej porzeczki, tel. kom. 0600-951-256.

Owies, jęczmień, tel. (046) 838-04-91.

Sprzedam większą ilość dyni, tel. (046) 838-90-42.

Jęczmień, mieszankę, pszenżyto, barakowóz, tel. (046) 837-66-52, tel. kom. 0696-747-339.

Paszowa mieszanka zbożowa ok. 30t, tel. (046) 838-25-44, tel. kom. 0601-154-765.

Pszenica ozima, 6 t, 900 zł/t, tel. kom. 0502-095-748.

Burak pastewny, heder do kukurydzy do Bizona, tel. kom. 0695-761-300.

Gorczycę, tel. kom. 0505-056-670.

Sprzedam zboże, 5 t pszenżyta, 5 t mieszanki, tel. kom. 0607-609-762, Rybno.

Kukurydza na ziarno, tel. kom. 0664-732-718.

Sadzonki truskawek odmiany Honeoye, Filon, Marmolada i wiele innych, tel. kom. 0600-978-590.

Zboże siewne, pszenica, odmiany Symfonia, Tonacja. Pszenżyto odmiany Borwo, tel. (046) 838-71-02.

Słoma, tel. kom. 0501-620-689.

Sadzonki truskawki Honey, tanio, Zduny, tel. (046) 839-11-62.

Ziemniaki jadalne Augusta z materiału kwalifikowanego z zeszłego roku, Wiskienica, tel. kom. 0600-412-223.

Sprzedam burak pastewny, tel. (024) 282-26-60 po 20.00.

Sprzedam pszenżyto, Sanniki, tel. kom. 0660-180-544.

Sprzedam tanio ziemniaki jadalne, tel. (024) 277-94-87, tel. kom. 0507-259-220.

Sprzedam ziemniaki do wykopania o pow. 0,5 ha, tel. kom. 0604-588-220.

Sprzedam zboża + transport, tel. (024) 277-38-81.

Sprzedam burak pastewny, tel. (024) 277-74-45.

hodowlane

Jałówki hodowlane cielne, tel. kom. 0602-551-264.

Sprzedam jałówkę na ocieleniu, tel. (046) 838-74-33 wieczorem.

Sprzedam kozy, tel. kom. 0608-577-899.

Sprzedam kozy i cebulę, tel. (046) 839-42-21.

Dwie jałówki cielne, tel. kom. 0609-923-983.

Owce, 130 zł/szt., tel. kom. 0661-025-062.

Jałówkę na ocieleniu, tel. kom. 0606-223-059.

Sprzedam 2 krowy na wycieleniu, drugi, trzeci cielak, likwidacja stada. Sypień 1, tel. (046) 838-64-73, tel. kom. 0667-667-087.

Sprzedam krowę cielną, likwidacja stada, tel. kom. 0694-604-834.

Zacielona jałówka i dwie do zacielenia, tel. (046) 838-84-18, tel. kom. 0695-301-081.

Jałówka na wycieleniu, tel. (046) 838-76-87.

Sprzedam jałówkę cielną, tel. (046) 838-11-90.

Sprzedam jałówki na wycieleniu, Zetora 7245, 1992 rok z przyczepą D-46, stan dobry. Strzebieszew, tel. (046) 838-30-17.

Krowa 2 wycielenie, termin wycielenia: 29.10.2007, tel. (046) 838-08-66.

Wysokocielna jałówka, tel. (046) 838-76-14.

Oseska cieliczka, rasy mlecznej, 500 zł, tel. (046) 838-76-14.

Kaczki czarno-białe 12 sztuk, tel. (046) 838-17-37.

Sprzedam 60 szt. kaczek czarno-białych. Złaków Kościelny, tel. (046) 838-71-12.

Jałówkę na wycieleniu sprzedam, tel. kom. 0661-363-405.

Jałówkę wysokocielną, tel. (046) 839-22-61.

Jałówka na wycieleniu, tel. (046) 838-81-12, Urzecze 69.

Krowa mleczna wysokocielna, tel. kom. 0661-587-752.

Krowę na wycieleniu sprzedam, tel. kom. 0692-412-299 po 15.00.

Jałówka na wycieleniu. Reczyce 84.

Sprzedam jałówkę cielną, termin 21.10.2007, tel. kom. 0661-884-691.

maszyny

Sprzedam prasę rolującą Welger 12RS, tel. (024) 285-52-13.

Kabiny C-330, C-360, opryskiwacze, agregaty uprawowe, tury, tel. kom. 0608-684-292.

Opryskiwacze, kosiarki rotacyjne, agregaty, tury, rozrzutniki. Rol-Inwest Bielawy, tel. kom. 0506-140-584.

Deszczownie, tel. kom. 0506-140-584.

Silniki C-330, C-360, MF, Leyland - kompleksowy remont, 12 miesięcy gwarancji, tel. kom. 0506-140-584.

Kombajn zbożowy Tur 5, tel. (046) 838-33-37.

Nowe kabiny ciągnikowe + szyby, tury C-360, kosiarki rotacyjne, opryskiwacze, pługi trójki, czwórki, piątki, agregaty uprawowe oraz części do maszyn, tel. kom. 0605-531-590.

C-330, idealny, tel. kom. 0692-387-028.

Wycinaki do kiszonek Fela, Strauman, pojedynczy, podwójny nóż, duży wybór, 20 sztuk, tel. (024) 356-27-60, tel. kom. 0512-444-919.

Przetrząsarki do siana Fella, Kuhn, Claas, tel. (024) 356-27-60, tel. kom. 0512-444-919.

Beczki asenizacyjne ocynkowane, import Niemcy, 3000 l, 4000 l, 5000 l, 6000 l, tel. (024) 356-27-60, tel. kom. 0512-444-919.

Sprzedam agregat uprawowy kolczatkę, włóka łąkowa, tel. kom. 0501-020-358.

Przyczepa zbierająca Jugosłowianka 22 + noże, tel. (024) 285-51-05.

Sprzedam kombajn Bizon Rekord, tel. kom. 0695-027-515.

Ślęza sadownicza oraz dwa termity sadownicze nowe, tel. kom. 0506-188-515.

Sprzedam przyczepę 12 t (sztywna), tel. kom. 0603-993-060.

Kosiarka rotacyjna, opony 750/20, tel. (042) 719-59-36.

Ciągnik MF255 z kabiną, pierwsza rejestracja, zadbany, 50% zużycia opon, 1989 rok, 31000 zł, praca w sadzie, 2800 MTh, tel. kom. 0500-385-907.

Przyczepa 4,5 t wywrot, 6 t sztywna, tel. kom. 0668-436-596.

Kombajn ziemniaczany Anna, tel. (046) 838-88-89.

Agregat uprawowy 2 m, tel. kom. 0607-890-158.

Rozrzutnik jednoosiowy, mało używany, 1985 rok firmy Czarna Białostocka, tel. (046) 838-79-95.

Rozrzutnik 2-osiowy, 1984 rok, mało używany, firmy Czarna Białostocka, tel. kom. 0606-357-786.

Sprzedam siewnik Poznaniak, rozrzutnik, agregat, tel. kom. 0887-380-863.

Sprzedam basen do mleka 550 l; kombajn Bizon, 1986 rok; siewnik Amazone D7; wały ciągnikowe 5-metrowe, tel. kom. 0663-470-863.

Tanio: komplet nowych łożysk do przyczepy i śrutownik, tel. (024) 282-27-01.

Wywrotka 4 t niska, tel. kom. 0600-568-177.

Sprzedam pług 2-skibowy, przetrząsacz do siana 4-gwiazdowy, tel. (046) 838-46-28, tel. kom. 0512-271-286.

Sprzedam czosnek zimowy do sadzenia i glebogryzarkę, tel. kom. 0506-552-043.

Wózek do przewozu zwierząt - sprzedam, zamienię ciągnik C-360 3P na mniejszy, tel. kom. 0667-118-194.

Ciągnik HJ-KASE z Turem, tel. kom. 0608-075-936.

Wycinaki do kiszonki, ciągnik 110 KM „Same", śrutownik bijakowy ssąco-tłoczący z mieszalnikiem, przyczepka do przewozu koni, przyczepa wywrot 5,7 t, tel. kom. 0509-293-050.

Agregat przedsiewny 2,5-, 4,30-metrowy, deszczownia Odra, siewniki zbożowe, pług obrotowy 4-skibowy, Orkan do zielonek, dmuchawa do zboża, tel. kom. 0509-293-050.

Prasa rolująca Claas 44, tel. kom. 0607-168-196.

Wypożyczanie urządzeń budowlanych (rusztowania, młoty, betoniarki, cykliniarki, osuszacze, inne). Centrum Budowlane, Łowicz, ul. Łęczycka 64.

Maszyna do łuskania bobu, tel. kom. 0600-212-046.

Sprzedam śrutownik Bąk, silnik 11 kW, talerzówkę do C-360, tel. (046) 874-75-93.

Ursus C-360 3P, prasa Z-224/1, ładowacz Cyklop, prasa zwijająca Sipma Z-279/1, kabina do C-360, tel. kom. 0501-504-723.

Siewnik 25 rurek, 2,5 m, tel. kom. 0691-508-458.

Ursus 1224 lub 4514, tel. kom. 0501-504-723.

Rozrzutniki Tandemy 8 t i jednoosiowe, nowe; talerzówki, agregaty, brony, Tury, pługi, tel. (046) 837-53-86.

Przyczepka jednoosiowa do ciągnika, nowa, 1800 zł, Bąków Górny 107, tel. (046) 830-38-37.

Pługi 3- i 4-skibowe, opryskiwacze z wentylatorem, kosiarki rotacyjne, brony talerzowe, tel. kom. 0608-684-292.

Ursus 1014, 4x4, 1993 rok, pierwszy właściciel, stan bdb., tel. kom. 0507-075-301.

Sprzedam rozrzutnik Czarna Białostocka, dwuosiowy, 4t, stan idealny, tel. kom. 0507-075-301.

Ciągnik C-360 3P, 1990 rok, prasa Z-224, 1997 rok. Wygoda 8.

Śrutownik na kamienie z motorkiem, tel. kom. 0694-091-959.

Sprzedam kwotę mleczną i schładzarkę do mleka, tel. (046) 831-20-85.

Sprzedam T-25, 1984 rok, tel. kom. 0888-509-934.

Traktor T-25, 1977 rok, stan bdb, tel. kom. 0606-246-936.

Rozrzutnik obornika jednoosiowy, tel. kom. 0693-974-930.

Pług 3-skibowy Grudziądz; kultywator 15-graczkowy; śrutownik Bąk z silnikiem, tel. kom. 0667-950-022.

Przyczepę ciągnikową jednoosiową, tel. kom. 0602-187-540.

Ciągnik rolniczy T-25A, 1979 rok, tel. kom. 0606-986-063.

Agregat uprawowy, tel. kom. 0601-663-385.

Dojarka, agregat, zgrabiarka, obsypnik do kartofli, tel. (046) 838-73-03.

Kombajn ziemniaczany Anna Z-644, 1989 rok, tanio, tel. kom. 0507-268-200.

Ciągnik 355 + kultywator + pług 3-skibowy, brony 3 + Kos, tel. (046) 838-36-33.

Sprzedam kombajn ziemniaczany Anna, stan bobry, tel. (024) 282-27-14 wieczorem.

C-330 lub C-360, stan bdb, tel. kom. 0607-809-288.

Kabina C-360, nowa lub używana, tel. kom. 0604-347-128.

Orkan II, 1991 rok, prasa Z-224, 1996 rok, tel. kom. 0664-347-128.

Prasa Z-224, tel. kom. 0608-106-614.

Pług 4-skibowy, tel. kom. 0504-181-655.

Sprzedam pług 3-, 4-skibowy obrotowy z zabezpieczeniem non-stop, koparko-ładowarkę JCB, ładowarkę Zetelmeyer, tel. (024) 277-63-81.

Siewnik Poznaniak, tel. kom. 0698-532-975.

Sprzedam maszynę śmigłową do obierania cebuli, tel. (024) 277-92-51.

Bizon Z56, 16000 zł, tel. kom. 0880-090-717.

Kopaczkę ciągnikową, tel. kom. 0503-124-344.

Sprzedam koparko-spycharkę Białoruś, stan dobry, 8000 zł, tel. kom. 0501-166-448.

Ciągnik C-330 i C-330M rocznik 1992 i 1990, stan licznika 1380 mh, tel. (046) 874-61-88, tel. kom. 0661-388-730.

Ciągnik C-360 3P, 1986 rok, tel. kom. 0667-151-512.

Sieczkarnię Maral 190 260 KM, 1994 rok, kemper, przystawki, detektor metalu, gniotownik, tel. (046) 838-24-47 wieczorem.

Pług dwuskibowy, silnik elektryczny 13,5, tel. (046) 874-64-07 po 19.00.

Siewnik i brony 3, tel. kom. 0505-547-998.

Rozrzutnik obornika dwuosiowy, nowy typ, dwa wałki, tel. kom. 0509-260-732.

C-330, 1986 rok, 15.000 zł, tel. kom. 0509-260-732.

C-330, 11.500 zł, T-25, 1984 rok, tel. kom. 0509-260-732.

C-360-3P, 1986 rok, stan dobry, tel. kom. 0509-260-732.

C-330, 12000 zł, C-360-3P, stan dobry, C-330, w oryginale, 1986 rok, tel. kom. 0503-124-344.

Zetor 6718 (starsza wersja 7211), stan dobry, tel. (046) 838-65-70 po 16.00.

Wybierak łańcuchowy do kiszonek, tel. kom. 0697-714-837.

Orkan 2A, tel. kom. 0697-714-837.

Obsypnik kopcy, tel. kom. 0697-714-837.

Przyczepa wywrotka 6 t HW6011, zarejestrowana, tel. kom. 0880-353-819.

Ciągnik Fendt, 90 KM, 1981 rok, tel. kom. 0880-353-819.

Rozdrabniacz Jemioł; kopaczka 2-rzędowa, tel. kom. 0880-353-819.

Glebogryzarkę sprzedam, tel. (046) 838-95-01.

Sprzedam agregat uprawowy 2,10 m, tel. kom. 0607-532-678.

Zetor 52110, 1989 rok, ze wspomaganiem; przyczepa 6 t wywrot, tel. kom. 0692-601-689.

Ursus C-360, 1985 rok; przyczepa 4,5 t wywrot; prasa Z-224, 1988 rok; ładowacz Cyklop, 1985 rok, tel. kom. 0608-420-169.

Sprzedam ciągnik Ursus 3512, 1996/97 rok, tel. kom. 0504-202-256.

Korpusy zwolnic C-330 i C-330M, części wysuwne przodu C-385, tel. kom. 0698-038-765.

Ciągnik z przednim napędem 6385, 1980 rok; orkan 2 do zielonek, 1986 rok, tel. kom. 0889-591-132.

Mieszalniki paszowe, wagi, śrutowniki (rozdrabniacze) bijakowe. Tanio, tel. kom. 0602-570-397.

Brony 3, tel. (046) 838-40-93.

Kombajn Bizon Z-056, tel. kom. 0515-938-370.

Beczkę asenizacyjną 3000 l, pług 3-skibowy, obrotowy, wybierak do kiszonek, tel. kom. 0608-470-562.

T-25, 1984 rok; pług 2, tel. kom. 0694-573-263.

Kultywator ciągnikowy; opryskiwacz 300 l, tel. kom. 0691-715-496.

C-330, tel. kom. 0692-387-028.

Śrutownik Bąk - nieużywany 7 kW, tel. kom. 0505-056-670.

C-360, 9500 zł, tel. kom. 0608-354-272.

Prasa Z224, 1996 rok, stan bdb, tel. kom. 0664-347-128.

C-360 lub C-330, stan bdb, tel. kom. 0607-809-288.

Kabiny C-360, nowe, tel. kom. 0664-347-128.

Tury nowe do C-360, C-330, zwykłe i hydrauliczne, nowoczesne mocowania, tel. kom. 0608-128-670.

Tury używane do MF-255, Ursusa 3512 lub 2812, stan bdb, 2003 rok, tel. kom. 0608-128-670.

MF-255, 1988/89 rok, z kabiną, tel. kom. 0608-128-670.

Rozrzutnik jednoosiowy 2,5 t firmy Warfama, bardzo mało używany, tel. kom. 0608-128-670.

Pługi zachodnie 4-skibowe, zagonowe, obrotowe, Kwerneland; wycinak do kiszonek mieczowy, tel. kom. 0601-272-521.

Wały posiewne; siewki nawozowe Amazone, tel. (024) 356-20-88.

Siewnik zbożowy ciągnikowy, tel. kom. 0888-509-934.

Sprzedam ciągnik C-330 + kosiarkę rotacyjną, tel. kom. 0506-296-474.

Sprzedam koparko-spycharkę Białoruś, 1995 rok, tel. (046) 861-14-82.

Kombajn ziemniaczany Bolko, 1994 rok, tel. kom. 0604-976-452.

Pług 2-skibowy, tel. (046) 837-07-54 po 14.00.

Przyczepa HL 8011, stan bdb, ład. 6 t, tel. kom. 0609-184-092.

Sprzedam siewnik Poznaniak, Orkan 2, tel. (042) 719-40-29, tel. kom. 0691-538-579.

Walce młyńskie 80 cm; mieszalnik pasz na mokro 250 l; śrutownik na kamienie, tel. (046) 837-14-73.

Rozrzutnik dwuosiowy, 1993 rok i wybierak do kiszonek, tel. kom. 0601-854-369.

Termit sadowniczy, tel. kom. 0506-188-515.

Wentylator do Ślęzy lub Termita, pompę P-140, blok do C-330, tel. kom. 0506-188-515.

Siewnik 3 m, beczka asenizacyjna 4000, siewka, tel. kom. 0501-620-689.

Prasa do bel Claas 44, pompa do beczki do gnojowicy. Reczyce 84, tel. (046) 838-37-55.

T-25, 1968 rok, I właściciel, tel. kom. 0698-127-941.

Sprzedam śrutownik bijakowy Bąk 7,5 kW, tel. kom. 0601-662-955.

Prasę Z-224, ładowacz Cyklop sprzedam, tel. kom. 0516-415-809.

Kombajn ziemniaczany sprzedam, tel. kom. 0508-364-849.

C-328 bez prawa do rejestracji, tel. kom. 0517-401-759.

Sprzedam rozrzutnik obornika dwuosiowy, tel. (046) 838-36-33.

C-328, tel. kom. 0516-088-128.

Sprzedam prasę Z-224, sieczkarnię Fortschritt + 3 hedery, tel. kom. 0661-918-798.

Rozrzutnik obornika jednoosiowy, tel. kom. 0693-106-674.

Przyczepa 4,5 t sztywna, tel. kom. 0513-184-095.

Rozrzutnik dwuosiowy, tel. kom. 0607-311-240.

Sprzedam motor elektryczny 5,5 kW oraz kabel do siły do motoru 50 m, śrutownik, tel. (046) 838-79-79.

Sprzedam przyczepę 3,5 t, niska wywrotka. Kocierzew Południowy 15.

Silosy na zboże, pasze lub cement, tel. kom. 0606-479-819.

Sprzedam kabinę do ciągnika C-360. Pilaszków 2.

Sprzedam parnik elektryczny 100 l, stan bdb, tel. (024) 277-96-79.

Sprzedam koła wąskie 3 komplety traktorowe, tel. kom. 0602-486-591.

Wszelkie maszyny sprowadzone z zachodu, tel. kom. 0602-798-304, 0606-206-957, 0880-855-578.

Siewnik Poznaniak, rozrzutnik dwuosiowy, 1993 rok, tel. kom. 0661-143-536.

Sprzedam rozrzutnik obornika, siewnik Poznaniak, Orkan, rozsiewacz do nawozu Piast, pług 3-skibowy, tel. (024) 277-48-09, tel. kom. 0693-555-430.

Cyklop nowy typ, 2812, 2000 MTg, 96/97, przyczepy wywrotki 4,5 i 6 t, tel. kom. 0600-335-473.

Bizon z kabiną, 1989 rok, beczka asenizacyjna 10000 HTS, tel. (046) 838-49-09.

Ursus 4514 KK, przyczepy do remontu 4 i 5t, tel. kom. 0600-335-473.

Glebogryzarka 1,3 m, 1000 zł, tel. kom. 0600-335-473.

inne

Ogólnopolska Giełda Kwot Mlecznych, kupno, sprzedaż, dzierżawa limitów, www.kwotymleczne.com, tel. (086) 273-60-26, tel. kom. 0513-044-745.

Tartak objazdowy 8,5 m, tel. (046) 838-14-75, tel. kom. 0503-794-355.

Uwaga: oleje do natłuszczania pasz, substancje zwiększające energię i preparaty na ketozy. Dowóz do rolnika gratis, tel. kom. 0605-119-970.

Oddam obornik kurzy za słomę, tel. kom. 0665-115-110.

Sprzedam kwotę mleczną 8000, tel. (046) 837-47-48.

Kwotę mleczną 14800kg, tel. 046/838-71-38 po 20.00.

Kwota 7000 kg, tel. (046) 838-71-12, Złaków Kościelny.

Kwota mleczna 15000 kg, woj. łódzkie, tel. kom. 0604-286-264.

Obornik koński sprzedam lub zamienię na słomę. Stadnina Koni Gozdów.

Kwota mleczna 2000 kg, tel. kom. 0508-517-161.

Działki 5,4, 3,8, 3,2 ha przy drodze asfaltowej, uzbrojone, Zacywilki gmina Rogów, tel. kom. 0502-553-569.

Podkłady kolejowe używane w dobrym stanie, tel. kom. 0605-896-130.

Sprzedam kwotę mleczną 20573 kg, woj. łódzkie, tel. kom. 0606-674-132 po 20.00.

Sprzedam kwotę mleczną 6000 kg, woj. łódzkie, tel. (046) 839-40-02 po 20.00.

Sprzedam kwotę mleczną 10000 kg, woj. łódzkie, tel. kom. 0785-530-800.

Sprzedam kloc z topoli ścięty, śr. 70-80 cm, dł. 11 m. Jasiński Jan, Krubin 22, gm. Sanniki.

Getin Bank kredyty, tel. kom. 0500-167-670.

Sprzedam kwotę mleczną, tel. (046) 874-67-27, tel. kom. 0513-006-286.

Kwota mleczna 21000 l, tel. (024) 389-46-82.

Sprzedam kwotę mleczną, tel. (046) 835-22-06.

Sprzedam kwotę mleczną 4622 kg, tel. kom. 0606-823-618.

Basen 330 l; kwota mleczna 26000 kg, tel. kom. 0516-192-717.

Obornik bydlęcy 30 zł/t, tel. (046) 838-55-28.

Sprzedam kwotę mleczną 10500 kg, tel. kom. 0694-779-363.

Ziemia 18 ha, Zacywilki gm. Rogów, tel. kom. 0502-553-569.

Sprzedam kwotę mleczną 1500 kg, tel. kom. 0660-087-842.

Kwota mleczna 8000 kg, tel. kom. 0503-468-879.

Sprzedam kwotę mleczną 3.500 kg, tel. kom. 0502-837-671.

Sadzonki truskawek, przetrząsaczo-zgrabiarkę Pająka, tel. kom. 0665-163-718.

Obornik gęsi, tel. kom. 0512-476-760.

Sprzedam kwotę mleczną 4000 kg, tel. kom. 0663-489-225 po 20.00.

Pomiot kurzy, tel. 046/815-46-36, tel. kom. 0505-027-560.

Pomiot kurzy, okolice Rawy Mazowieckiej, tel. kom. 0698-669-842.

Sprzedam kwotę mleczną, tel. kom. 0662-085-918.

Sprzedam sadzonkę truskawek Haneoye, Kent, Marmolada, Panadora, tel. kom. 0508-153-792.

rolnicze - usługi

KOSZENIE KUKURYDZY NA KISZONKĘ SIECZKARNIAMI CLAAS, JOHN DEER. SKR ZDUNY, TEL. (046) 838-75-63 (046)838-75-98, TEL. KOM. 0605-077-479.

Cięcie kukurydzy na kiszonkę + odwóz, tel. kom. 0604-463-486.

Świadczę usługi w zakresie wykopów buraka obławiaczem 6-rzędowym + kombajn KC6, tel. (024) 285-39-73, tel. kom. 0600-623-430.

Cięcie poplonów sieczkarnią + odwóz, tel. kom. 0604-463-486.

Wywóz gnojówki, gnojowicy beczką 8000 l, tel. kom. 0604-463-486.

Przywóz wysłodków z jabłek i buraka, tel. kom. 0604-463-490.

zwierzęta

sprzedaż

Sprzedam młode bażanty, tel. kom. 0601-257-098.

West - krycie, 250 zł, tel. kom. 0698-612-234.

Oddam młode pieski, tel. kom. 0661-185-967.

Sprzedam króliki, tel. (046) 839-13-52, tel. kom. 0667-371-717.

Szczeniaki owczarka niemieckiego, suczki, tel. kom. 0663-428-181.

Krycie: York, Mops, Maltańczyk, Shih-tzu, Buldog francuski, angielski, tel. kom. 0662-093-975.

Sprzedam 3-miesięczne szczenięta bernardyny, tel. (046) 861-25-85.

Sprzedam 3-miesięczną suczkę owczarka niemieckiego długowłosego, tel. kom. 0664-412-705.

Gołębie pocztowe, tel. kom. 0696-044-463.

Sznaucerek miniaturka - krycie, tel. kom. 0512-462-209.

Owczarki niemieckie, długowłose, szczenięta, tel. (046) 833-16-31.

Szczenięta sznaucery miniaturki, tel. (042) 710-96-17, tel. kom. 0669-899-135.

Owczarki niemieckie suczki 6-tygodniowe, tel. (046) 838-78-38.

Świnio-dziki sprzedam, tel. kom. 0886-150-826.

Owczarki niemieckie, szczeniaki, 7-tygodniowe, tel. (046) 837-26-71.

Alaska Malamute szczenięta sprzedam, tel. kom. 0887-341-475, 0609-776-068.

Sznaucery miniatury, tel. kom. 0606-752-762.

Szczenięta mieszańce 5-tygodniowe oddam w dobre ręce, tel. (042) 710-11-02, tel. kom. 0662-810-422.

Yorki - sprzedam, tel. kom. 0668-156-494.

Yorki - krycie, tel. kom. 0668-156-494.

Owczarek niemiecki, 4-miesięczny, suczka z rodowodem, tel. (046) 837-23-33, tel. kom. 0508-174-814.

Suczki owczarka niemieckiego, 4-miesięczne, tel. kom. 0889-980-602.

Sprzedam kozę, tel. kom. 0505-066-998.

Przychodnia Weterynaryjna TOMVET, Łowicz, ul. Chełmońskiego 31. Specjalista chorób psów i kotów, USG, Rentgen, EKG, wizyty domowe. www.tomvet.lowicz.pl, tel. (046) 837-35-24.

Oddam owczarka coli w dobre ręce, tel. kom. 0693-957-353.

Kozy, tel. kom. 0697-714-842.

Labradory szczeniaki tanio, tel. kom. 0606-870-908.

Sprzedam owczarki niemieckie dwumiesięczne, tel. kom. 0509-579-623.

Husky szczeniaki, tel. kom. 0606-391-260.

Pitbull rednose, tel. kom. 0788-846-248.

Sprzedam śliczne szczeniaki bokserki i doga-canaria, tel. kom. 0606-379-143.

Kotki oddam, Puszcza Mariańska, tel. kom. 0513-120-729, 0515-135-911.

Sprzedam szczeniaki owczarka niemieckiego, długowłosego, tel. kom. 0603-618-928.

REKLAMA

MASZYNY FABRYCZNE, NOWE
▪ talerzówki 3100 zł ▪ tury 4500 zł ▪ mieszalniki 3600 zł
▪ śrutowniki 3900 zł ▪ pługi 950 zł ▪ opryskiwacze 2050 zł
▪ kosiarki 3300 zł ▪ rozsiewacze 820 zł
▪ kabiny 2250 zł ▪ brony 900 zł ▪ agregaty 2400 zł
▪ rozrzutniki 10500 zł ▪ sadzarki 1880 zł ▪ żmijki 1580 zł
▪ glebogryzarki 4100 zł ▪ przetrząsacze 2200 zł ▪ karuzele 1000 zł
▪ owijarki 8100 zł ▪ betoniarki 950 zł ▪ siewniki 8200 zł
Gotówka raty!
Tel. (044) 756-40-35, 0665-540-600; www.oratynski.pl
R-1748

• URZĄDZENIA UDOJOWE
• SCHŁADZALNIKI MLEKA
• ZGARNIACZE OBORNIKA
• STANOWISKA DLA KRÓW
• URZĄDZENIA ŻYWIENIOWE
• AGREGATY PRĄDOTWÓRCZE
• ŚWIETLIKI DACHOWE
Tel. (042) 719-82-65
0601-253-921
www.delaval.com.pl
R-1699

wielka obniżka

CEN STALI I MATERIAŁÓW BUDOWLANYCH

nawet do 50%

- **WYROBY HUTNICZE - PEŁEN ASORTYMENT**
- CEGŁY • POROTHERM • PLECEWICE • YTONG • SILKA
- CEMENT • WAPNO • KLEJE • TYNKI • GŁADZIE
- DACHÓWKI CERAMICZNE • KORAMIC • JOPEK
- ONDULINE • EUROFALA • BLACHODACHÓWKI • BLACHY
- RYNNY • OKNA DACHOWE • SCHODY • WYŁAZY FAKRO
- **CEGŁY KLINKIEROWE - WSZYSTKIE KOLORY I WZORY**
- STYROPIAN • WEŁNY • FOLIE • PAPY TERMOZGRZEWALNE
- BLOCZKI BETONOWE • PUSTAKI • STROPY TEROWA
- OKNA PCV
- DREWNIANE KLEJONE
- DRZWI • OŚCIEŻNICE
- PŁYTY GIPSOWE
- PROFILE GK
- LISTWY OZDOBNE
- NARZĘDZIA
- GWOŹDZIE
- SIATKI BUDOWLANE
- GAZY TECHNICZNE

CENTROBUD

ŁOWICZ ul. Armii Krajowej 61 tel. (046) 837-93-20

R-1531

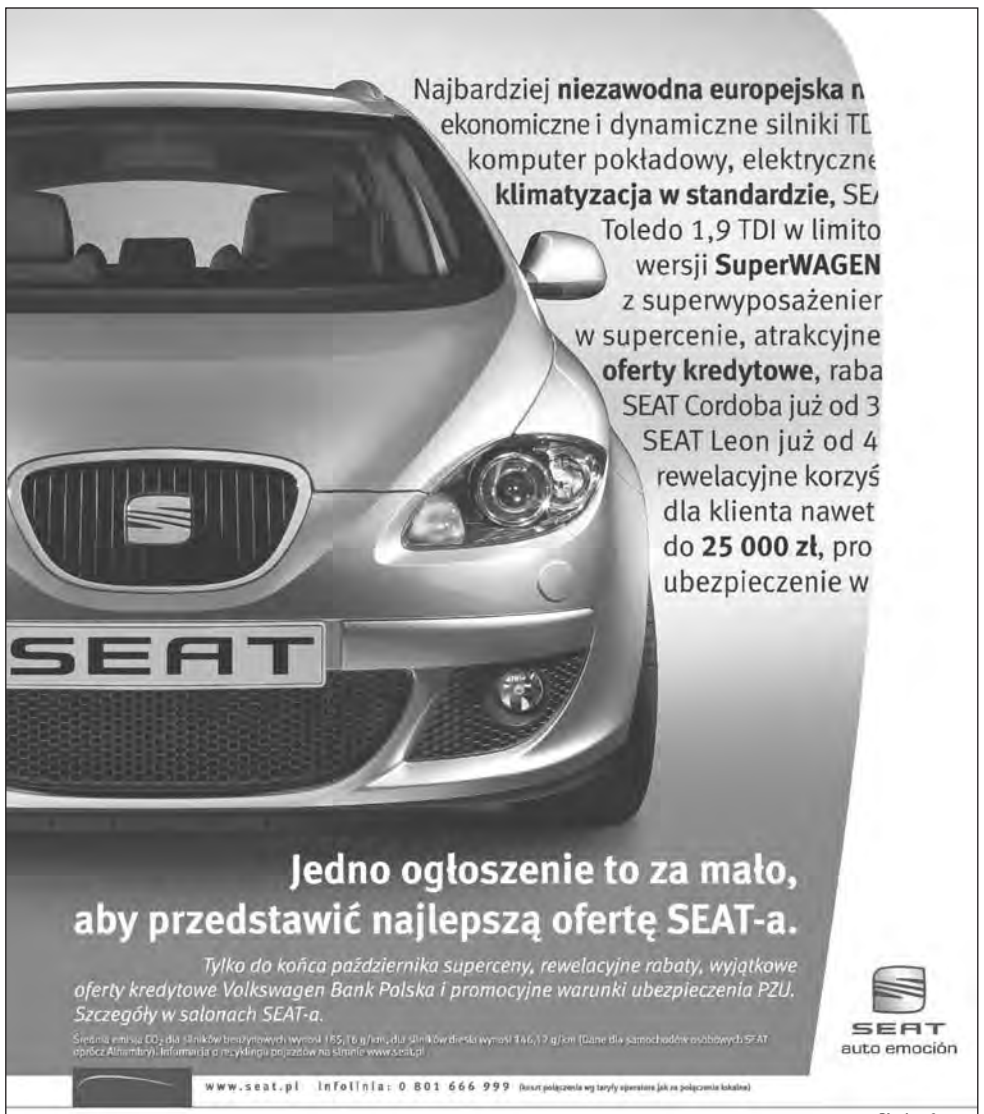

Copi-Flex

autoryzowany Partner
Łąck k. Płocka
ISO 9001 :2000

Salon: /024/ 261 47 15
Serwis: 261 47 09
Blacharnia-Lakiernia 261 47 68
Kredyty samochodowe 261 47 15
www.copiflex.seat.pl

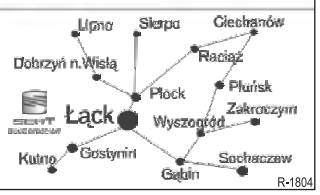

R-1804

NOWO POWSTAŁA **tel. 0602-587-341**

HURTOWNIA hydrauliczno -budowlana Gama

Łowicz, Klickiego 110/112 (budynek dawnej Paszarni)

OFERUJEMY:

- PŁYTKI CERAMICZNE
- WYPOSAŻENIE ŁAZIENEK WSZELKIEGO TYPU
- NARZĘDZIA I ELEKTRO NARZĘDZIA
- KOŁKI SZYBKIEGO MONTAŻU
- ŚRUBY
- ELEKTRODY
- FARBY I CHEMIA BUDOWLANA
- ART. HYDRAULICZNE
- **BARDZO DUŻY WYBÓR KOTŁÓW C.O. PO ATRAKCYJNYCH CENACH**

Serdecznie zapraszamy wszystkich zainteresowanych dobrym zakupem po super atrakcyjnych cenach

R-1728

PROMOCYJNE CENY !!!

KSEROKOPIARKA NOWA KYOCERA-MITA KM-1635

- cyfrowa jakość
- format A3/A5
- zoom: 50-200%
- 16 kopii/minutę

gwarancja 5 lat bez limitu kopii

2 750,00 zł netto*

SERWIS - KOPIAREK
Bezpłatne wyceny napraw

REGENERACJA- SKUP KARTRYDŻY
do drukarek, kopiarek i faxów

TONERY do kserokopiarek

Komputer multimedialny

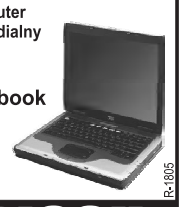

Notebook

* Uwaga!!! Do podanej ceny należy doliczyć 22% podatek VAT

COPI-FLEX 09-402 Płock, ul. Padlewskiego 5
Tel. (024) 264 00 71; 264 35 70
www.ricoh.com.pl
www.copi-flex.pl
RICOH AUTORYZOWANY PARTNER HANDLOWY

R-1805

PHU EKO-WIN
Piotrowice 53 (baza SKR)
tel. (046) 838-20-22

UWAGA! nie przepłacaj!

KUPUJ CIEPŁO LATEM

PROMOCJA Ceny od 270 zł/t

OFERUJEMY:

- WĘGIEL ✓ kostka ✓ orzech ✓ groszek
- WĘGIEL BRUNATNY
- EKOGROSZEK ✓ luzem ✓ workowany
- NAWOZY

ZADZWOŃ! ZAMÓW!

Oszczędzamy Twój czas i pieniądze

R-1712

BANART

KLEWKÓW 51
(przy trasie poznańskiej)
0 662 095 096
Czynne: pon.-pt. 8-17, sob. 8-14

Dostarczamy:

- ***PASZE***,
- ***KONCENTRATY***, • ***PREMIXY***,
- ***DODATKI PASZOWE*** *i* ***KOMPONENTY BIAŁKOWE*** *dla bydła, trzody, drobiu, koni, królików, ryb, psów*
- ***ŚRODKI HIGIENY DOJU*** *oraz* ***CZĘŚCI DO DOJAREK***
- *luzem dla hodowców bydła* ***PASZE PEŁNOPORCJOWE*** *renomowanej firmy*

UWAGA:
dla dostawców mleka do Okręgowej Spółdzielni Mleczarskiej w Łowiczu istnieje możliwość rozliczeń za mleko

R-1673

HURTOWNIA MATERIAŁÓW BUDOWLANYCH

MTCZ rok założenia 1990

PHU Czesław Tarczyk
96-500 Sochaczew, ul. Trojanowska 58
Tel. (0-46) 862-88-32, 862-19-61, 0-501-23-69-28

- **KOSTKA BRUKOWA I GRANITOWA** przedstawiciel handlowy: JADAR, BUDOKRUSZ; SEMMERLOCK
- **TYNKI ZEWNĘTRZNE I MOZAIKOWE** w ciągu 12 godzin
- DUŻY WYBÓR **CEGŁY KLINKIEROWEJ**
- Oferujemy także wiele innych materiałów budowlanych, wykończeniowych oraz narzędzi

zapraszamy do sklepu SAMOOBSŁUGOWEGO

R-1432

YARA **NAWOZY** Pro-Lab

HYDRO • rolnicze • ogrodnicze

PRO-LAB • dolistne • fertygacyjne

ŁOWICZ, ul. Łęczycka 114, tel. (046) 837-11-72
KIERNOZIA, ul. Kościuszki 5 (po byłym GS) tel. (024) 277-90-53

R-1813

SKUP ZŁOMU

- stalowego
- żeliwnego
- kolorowego

KONKURENCYJNE CENY

IMO ŁOWICZ ARMII KRAJOWEJ 14 0 502 328 818

R-1552

IMPREZY OKOLICZNOŚCIOWE

bankiety, wesela, chrzciny, urodziny, komunie i inne

✓ FACHOWA OBSŁUGA ✓ SMACZNE DANIA
✓ WE WŁASNYM LOKALU LUB CATERING

ŁOWICZ Bar DEJN **TANIO I SOLIDNIE**
Tel. (046) 830-93-81, 0508-127-207

R-1888

KASZTANY SKUP

ASTEX

Tel. 023/661-39-01

R-1696

Grzeczniejsi, ale słabsi fizycznie

Jak co roku pierwszoklasiści z liceum o nachyleniu obronnym w Zespole Szkół Licealnych w Zdunach mają szansę poczuć u progu nauki, czym tak naprawdę jest wojsko. Dzieje się to za sprawą biwaku wojskowo - integracyjnego, który zorganizowano w szkole w miniony weekend.

Nauka samoobrony wymagała od pierwszoklasistów nie tylko kondycji, ale i dużej odwagi.

Piątek 28 września, godzina 18.00 - tego dnia 32 uczniów, zarówno chłopaki jak i dziewczyny, rocznik 1991, rozpoczęli biwak, który zakończył się o godzinie 10.00 w niedzielę. Spali w klasach, jednak te bardziej wyglądały jak obóz wojskowy i tak też były traktowane. Nocą z piątku na sobotę przeszli około 15 kilometrów w pełnym oporządzeniu, sprawdzając swoją kondycję i ćwicząc orientację w trudnym terenie.

W sobotę od rana mieli wojskową zaprawę - biegi, rozciąganie i inne ćwiczenia. Potem czas na rozrywkę, którą stanowiła gra w siatkówkę. Następnie była musztra, a po niej nauka walki w bliskim kontakcie. Były też nocne alarmy, kiedy to w zupełnej ciemności musieli w ciągu trzech minut zameldować się przed szkołą w pełnym oporządzeniu. W sobotę wieczorem pośpiewać mogli przy ognisku. Niedziela to już tylko poranna zaprawa i przekazanie obiektu.

- *Coroczne obozy mają przygotować po pierwsze młodzież do zadań wojskowych - uczą musztry, orientacji w terenie itd.* - mówi dyrektor szkoły Danuta Zakrzewska. - *Po drugie mają za zadanie integrację uczniów, czemu służy wieczorne ognisko.*

Tradycją szkoły jest to, że dyrektor odwiedza uczniów w sobotę i spędza z nimi wieczór przy ognisku. - *Na tyle organizowanych ognisk, przyznać muszę, że pierwszy raz trafiła się nam tak rozśpiewana grupa* - chwali uczniów dyrektorka.

Zajęcia prowadził major Jarosław Chrobot z jednostki w Kutnie oraz porucznik Jacek Giżyński ze Stowarzyszenia 4 Pułku Strzelców Konnych w Płocku. Jest to grupa rekonstrukcyjna, z którą szkoła w tym roku podpisuje umowę, by uczniowie ze Zdun mogli brać udział w przygotowywanych przez stowarzyszenie odtworzeniach dawnych bitew.

Major Chrobot jest m.in. specjalistą od walki w bliskim kontakcie, opartej na izraelskim systemie Krav Maga. Poznał wszystkie stopnie tego systemu, łącznie z ostatnim tajnym, przeznaczonym dla jednostek specjalnych. Na razie, podczas biwaku uczniowie poznali podstawy samoobrony. Więcej będą mieli szansę przyswoić w ciągu całego roku szkolnego. Major współpracujący z placówką od początku istnienia klas obronnych, przez cały rok szkolny realizował będzie program autorski z samoobrony - dwa razy w miesiącu, po 2 godziny.

Jak oficer ocenia swoich weekendowych podopiecznych? - *Dzisiejsza młodzież jest grzeczniejsza, lepiej wychowana i bardziej zdyscyplinowana niż kilka lat temu, jednak słabsza fizycznie* - ocenia. Jego zdaniem wpływ na taki stan rzeczy ma zbyt mała liczba godzin wychowania fizycznego w gimnazjach i fakt, że nie każdy nauczyciel należycie przykłada się do prowadzenia wf. - *W klasie obronnej mamy uczniów nie tylko z Łowicza, ale także ze Skierniewic, Krośniewic, Kutna i często kondycja uczniów zależy od szkoły, z której uczniowie przychodzą* - dodaje. *(wcz)*

FERROXCUBE

„FERROXCUBE POLSKA" Sp. z o.o.
producent rdzeni magnetycznych z siedzibą w Skierniewicach

poszukuje pracowników na stanowiska:

OPERATOR MASZYN w dziale produkcji

Osoby zatrudnione na tym stanowisku będą odpowiedzialne za obsługę maszyn produkcyjnych w dziale produkcji ferrytów miękkich w celu uzyskania wyrobów o ściśle określonych parametrach zgodnych ze specyfikacją.

Wymagania:
- wykształcenie minimum zawodowe
- doświadczenie w pracy w zakładzie produkcyjnym
- gotowość do pracy zmianowej w systemie czterobrygadowym
- gotowość do podjęcia pracy od zaraz

KONTROLER JAKOŚCI WYROBÓW

Wymagania:
- wykształcenie średnie techniczne
- znajomość urządzeń pomiarowych
- znajomość rysunku technicznego
- doświadczenie w pracy w zakładzie produkcyjnym
- gotowość do pracy zmianowej w systemie czterobrygadowym

Oferujemy:
- stabilne warunki zatrudnienia
- możliwość rozwoju zawodowego

List motywacyjny oraz CV ze zdjęciem można składać w recepcji firmy, wysłać mailem na adres: **edyta.slojewska@ferroxcube.com**
lub przesłać pocztą na adres:
„Ferroxcube Polska" Sp. z o.o. ul. Zwierzyniecka 2
96-100 Skierniewice „Dział Personalny"

Informujemy, że skontaktujemy się tylko z wybranymi osobami.

Prosimy o zamieszczenie i podpisanie klauzuli:
„Wyrażam zgodę na przetwarzanie moich danych osobowych zawartych w mojej ofercie pracy dla potrzeb niezbędnych do realizacji procesu rekrutacji (zgodnie z ustawą z dnia 29.08.1997 o ochronie danych osobowych, Dz.U. z 1997r. Nr 133 poz. 883)".
R-1761

REKLAMA

Wszystkich miłośników ogrodów...
...gorąco zapraszamy!!

Szkółka Drzew i Krzewów Ozdobnych

WAŻYŃSCY

DNI OTWARTE
6-7 Października

Przygotowaliśmy dla Państwa:
- Ponad 500 gatunków roślin oraz dużo nowości.
- Promocje na rośliny żywopłotowe.
- Udzielimy porad dotyczących pielęgnacji i ochrony roślin.
- Podpowiemy również jak zaprojektować ogród lub zmienić coś w już istniejącym.

Przewidziane upominki oraz atrakcje:
- Profesjonalne Katalogi Roślin.
- Najwyższej jakości nawozy dla roślin ozdobnych.
- Upominki w postaci wybranych roślin.
- Poczęstunek przy wiejskim stole.
- Dodatkowe niespodzianki i atrakcje!!

WYJĄTKOWE PROMOCJE!!!
Tylko podczas dni otwartych!!
Niskie ceny cały rok.

Podczas dni otwartych czekamy na państwa od 9:00 do 18:00

Więcej Informacji na naszej stronie WWW
www.wazynscy.pl

Śleszyn koło Żychlina
ul. Kasztanowa 40
Tel.(024) 285-28-11

R-1727

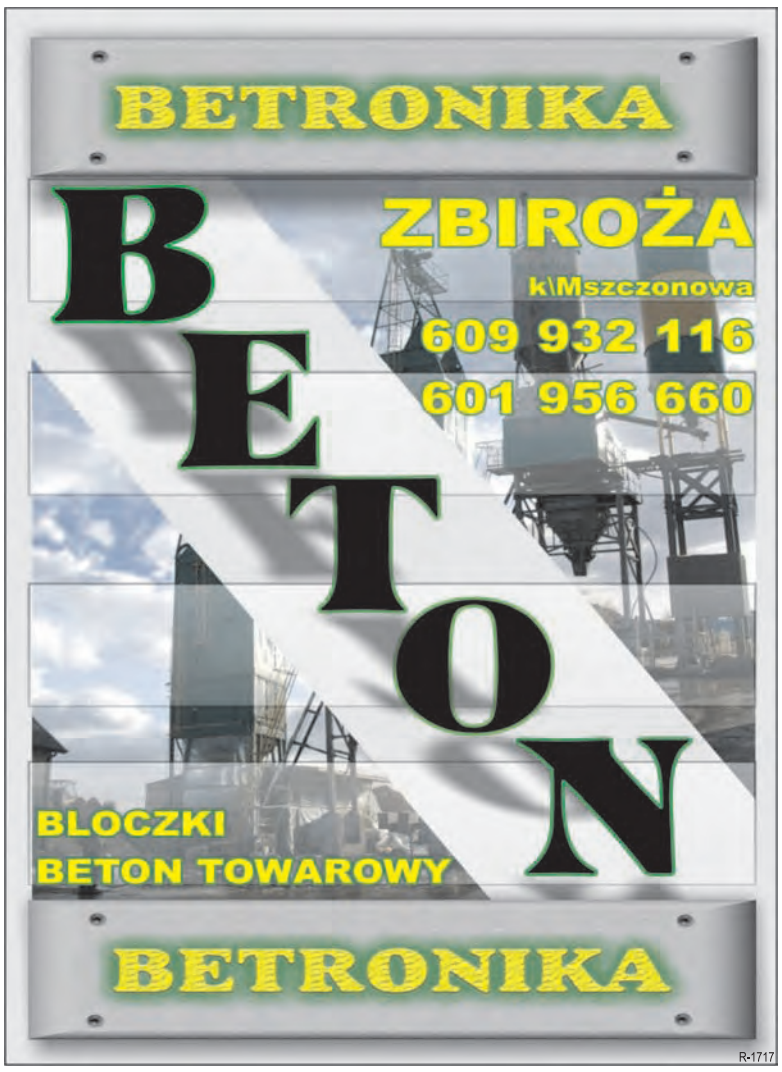

R-1717

EKO-PLAST
Łowicz ul. Mostowa 20
tel. (046) 837-41-59, 0509-877-268
e-mail: eko.plast@neostrada.pl

VEKA
OKNA
PCV i DREWNIANE
Oferujemy **DRZWI**
ZEWNĘTRZNE I WEWNĘTRZNE

RATY 0% * RATY 0%

R-1659

STAROSTA ŁOWICKI
OGŁASZA USTNY PRZETARG NIEOGRANICZONY
na sprzedaż nieruchomości niezabudowanej położonej w Łowiczu obręb Kostka przy ulicy Wiejskiej 5
ozn. nr dz. 5098/4, 5098/8 o łącznej pow. 3266 m²

Cena wywoławcza wynosi 70.000 zł

- ✓ Właścicielem nieruchomości jest Skarb Państwa, w Sądzie Rejonowym w Łowiczu dla nieruchomości prowadzona jest KW 32285. Nie obowiązują ustalenia miejscowego planu zagospodarowania przestrzennego miasta Łowicza, a w studium uwarunkowań i kierunków zagospodarowania przestrzennego miasta Łowicza nieruchomość przeznaczona jest pod rozwój funkcji produkcyjno usługowych.
- ✓ Do wylicytowanej ceny nabycia zostanie doliczony podatek VAT w stawce obowiązującej na dzień zawarcia umowy.
- ✓ **Wadium w wysokości 7000,-** pod rygorem niedopuszczenia do przetargu należy wpłacić na konto Starostwa Powiatowego w Łowiczu - Bank Spółdzielczy w Skierniewicach Oddział w Łowiczu 83 9297 0005 0754 1561 2061 0003 lub w kasie Starostwa w Łowiczu ul. Stanisławskiego 30 **najpóźniej w dniu 5 listopada 2007r.** Za datę zapłaty wadium uważa się wpływ wymaganej kwoty na konto Starostwa. Wadium nie podlega zwrotowi w razie uchylenia się oferenta, który przetarg wygrał od zawarcia umowy notarialnej.
- ✓ **Przetarg odbędzie się w dniu 8 listopada 2007r.** w siedzibie Starostwa Powiatowego w Łowiczu ul. Stanisławskiego 30 pok. 25 o godz. 10 00
- ✓ ***Dodatkowe informacje w sprawie przetargu: tel. 046 830 00 74***
- ✓ *Warunki przetargu zawarte są w regulaminie przetargu udostępniane są do wglądu w pok.19 Wydział Geodezji, Katastru i Gospodarki Nieruchomościami Starostwa Powiatowego w Łowiczu ul. Stanisławskiego 30.*
- ✓ *Starosta Łowicki zastrzega sobie prawo odwołania przetargu z uzasadnionej przyczyny.*

R-1834

Człowiek na ławie oskarżonych

- Musimy dać jury nieco więcej czasu, gdyż przedstawienia stały na naprawdę wysokim poziomie i komisja konkursowa będzie miała twardy orzech do zgryzienia - mówił dyrektor Gminnej Biblioteki Publicznej w Nieborowie, Andrzej Czapnik podczas konkursu ekologicznego „Sąd nad...", rozegranego w piątek 28 września w filii GOK w Bełchowie Osiedlu.

Balet, choć urzekł publiczność nie wystarczył do zdobycia pierwszego miejsca.

Nieborowska biblioteka była jednym z głównych organizatorów konkursu, a stanowił on pierwszy akcent dwudniowego festynu Jesienne Granie, organizowanego właśnie w Bełchowie.

Festyn miał na celu nie tylko dobrą zabawę, ale także edukację ekologiczną, przygotowane przez uczniów przedstawienia musiały być zatem tematycznie związane z szeroko pojętą ochroną środowiska. W konkursie udział wzięły wszystkie podstawówki z terenu gminy Nieborów, publiczność mogła obejrzeć sześć przedstawień.

Do tematu przewodniego uczniowie podeszli w bardzo różny sposób. Na przykład w inscenizacji dzieci z SP w Bełchowie, pokazana została zaśmiecona wyspa, którą wysprzątali uczynni marynarze. Dzieci z SP Bednary skupiły się na przesłaniu, aby nie wypalać wiosną traw. Apelowały o to ptaszki, zajączek, który w takim pożarze stracił swoje dzieci, oraz barwny motylek.

Aplauz publiczności wywołało przedstawienie SP w Mysłakowie, podczas którego zaprezentowano balet z Jeziora Łabędziego, odtańczony przez chłopców w strojach baletnic. Układ taneczny zakończył efektowny rzut jednego z tancerzy na ręce kolegów. Na koniec przypomniano co oznacza słowo recycling i po co stoją na ulicy trzy rodzaje koszów na śmieci.

Pierwsze miejsce jury przyznało natomiast dzieciom ze Szkoły Podstawowej w Nieborowie. Jak relacjonują nam szóstoklasistka Anna Szymańska, piątoklasistki Ola Ambroziak i Paulina Bednarek, ich przedstawienie miało formę rozprawy sądowej z udziałem sędziego, oskarżyciela, obrońcy itd. Oskarżonym był natomiast człowiek, odpowiedzialny za zaśmiecanie ziemi. Dzieci miały bardzo efektowne „śmieciowe" stroje, sporządzone na przykład z pustych plastikowych butelek itp. - *Konkluzja przedstawienia była taka, że to nie śmieci są winne zniszczenia środowiska naturalnego, ale człowiek, który je wyrzuca* - powiedziała nam odpowiedzialna za przygotowanie uczniów nauczycielka Agnieszka Gratys. W nagrodę dzieci otrzymały sprzęt sportowy, a 11 października wyjadą na wycieczkę do Torunia, gdzie zwiedzać będą m.in. planetarium.

Tak samo uhonorowani zostali zdobywcy drugiego miejsca - SP Dzierzgówek, oraz trzeciego - SP Bednary. Pozostałe szkoły, z Bobrownik, Mysłakowa i Bełchowa, otrzymały w nagrodę za uczestnictwo sprzęt turystyczno - sportowy.

(wcz)

Miałeś wypadek i nie chcesz odszkodowania - nie czytaj !!!
Biuro Odszkodowawczo-Windykacyjne

Oferuje profesjonalną i skuteczną pomoc w przypadku, gdy:
- ✓ miałeś/aś wypadek bądąc pasażerem, pieszym lub kierowcą,
- ✓ nie otrzymaś/eś odszkodowania
- ✓ zakład ubezpieczeń zaniżył Ci odszkodowanie lub zwleka z jego wypłatą np. z powodu niezakończenia sprawy lub leczenia,
- ✓ czujesz się pokrzywdzona/y decyzją zakładu ubezpieczeń,

Zapewniamy:
- ✓ profesjonalną pomoc prawną - już w trakcie śledztwa,
- ✓ możliwość podpisania umowy z kancelarią adwokacką,
- ✓ pełnomocnictwo pokrzywdzonych w prowadzonych sprawach,
- ✓ bezpłatne zapoznanie się ze sprawą,
- ✓ brak opłat do czasu uzyskania odszkodowania,
- ✓ bezpłatny dojazd do klienta po wcześniejszym kontakcie telefonicznym.

PROWADZIMY SPRAWY DO 10 LAT OD WYPADKU

GR-79

Tel. 046 874 00 71, tel. kom. 0 663 742 876
email: biuro_odszkodowawcze@wp.pl www.odszkodowaniakomunikacyjne.eu

POLIGRAFIA
ZAKŁAD WIELOBRANŻOWY „POLIGRAFIA" S.J.
99-400 Łowicz Plac Przyrynek 2
tel. 046 830 00 30; 046 837 40 30

ZATRUDNI przedstawiciela handlowego

WYMAGANIA:
- wykształcenie min. średnie
- doświadczenie w pracy na podobnym stanowisku
- znajomość pakietu OFFICE
- dyspozycyjność
- znajomość jęz. angielskiego
- prawo jazdy

R-1838

CV na e-mail **salon@poligrafia.lowicz.pl**

PRODUKCJA
PUSTAKÓW keramzytowych
BLOCZKÓW betonowych **KRĘGÓW** betonowych
Głowno, Chopina 1/3
Tel. 0-42 719-30-90
0-507-150-766
R-1829

OKNA
▪ ROLETY ▪ ŻALUZJE ▪ MOSKITIERY
▪ PARAPETY ▪ VERTICALE
Łowicz, ul. Stanisławskiego 20
tel./fax (0-46) 830-22-39, 0-607-343-336
R-1828

REKLAMA

L
OŚRODEK SZKOLENIA KIEROWCÓW
WIRAŻ
Zaprasza na **KURS PRAWA JAZDY kat. B i JAZDY DOSZKALAJĄCE**
ŁOWICZ ul. Długa 39, tel. 886-955-255, (046) 830-34-58
R-1843

Burmistrz Głowna informuje,
że na tablicy ogłoszeń w siedzibie Urzędu Miejskiego w Głownie przy ul.Młynarskiej 15, publikowany jest do dnia 24 października 2007r.
WYKAZ NIERUCHOMOŚCI
stanowiących własność Gminy Miasta Głowno, położonych w Głownie przy ulicach: Traugutta 15, Graniczna 5-7, Konarskiego 37-37a, Ordona 19, Kościuszki 8 i Swoboda 49
PRZEZNACZONYCH DO SPRZEDAŻY W TRYBIE PRZETARGOWYM
- ✓ *Termin złożenia wniosku przez osoby, którym przysługuje pierwszeństwo w nabyciu publikowanych w w/w wykazie nieruchomości wynosi 6 tygodni, tj.* ***do dnia 15 listopada 2007r.***
- ✓ *Dodatkowych informacji udziela Referat Geodezji i Gospodarki Nieruchomościami Urzędu Miejskiego w Głownie, ul.Młynarska 15, tel.(0-42) 719-11-42*

R-1836

WOJEWÓDZKA SKŁADNICA ZŁOMU POJAZDÓW
DO LIKWIDACJI W CELU WYREJESTROWANIA
PŁACIMY ZA ✓ stare ✓ rozbite ✓ wyeksploatowane
WYDAJEMY ZAŚWIADCZENIA
Nieborów 230 *(przy Stacji Kontroli Pojazdów)*
tel. 0507-141-870, 0509-428-678, (046) 838-55-41
R-1826

GMINNA SPÓŁDZIELNIA „SCH" W DMOSINIE
wydzierżawi
- pracujący sklep spożywczo-przemysłowy w Szczecinie
- obiekt po masarni (centrum gminy)
- powierzchnie magazynowe

sprzeda lub wydzierżawi
- pawilon administracyjny 344 mwk.
- magazyn pasz, garaże 324 mwk.

tel. (046) 874-74-60, 0605-587-016
GR-80

Gminna Spółdzielnia „SCh" w Chąśnie
ogłasza przetarg ofertowy na sprzedaż działki gruntu
o pow. 4.902 mkw. położonej w m. Chąśno wraz z naniesieniami magazynu nawozowego o powierzchni użytkowej - 972 mkw.
- Oferty kupna z podaniem ceny należy składać w zamkniętych kopertach do biura Spółdzielni **do dnia 11.10.2007 r.**
- Wybrany oferent zostanie powiadomiony w przeciągu tygodnia.
- Zarząd zastrzega sobie prawo odstąpienia od przetargu bez podania przyczyny.
- **Informacja tel. (046) 838-14-78.**

R-1845

ZŁOMOWANIE POJAZDÓW
ZAŚWIADCZENIA OD RĘKI
SKUP AUT możliwość odbioru
Stacja Demontażu Pojazdów
Sprzedaż części używanych
Rząśno 13, gm. Zduny, tel. 0602-123-360
R-1835

NISKIE CENY
MONTAŻ SAMOCHODOWYCH INSTALACJI GAZOWYCH
USŁUGI PIASKARSKIE
czyszczenie elementów metalowych
ŁYSZKOWICE, UL. POLNA 3
tel. 0-502-583-965, 0-607-988-257
R-1824

Sprzedam kraty kute
z możliwością otwierania + zamki i zawiasy
W płaskowniku 30/10 bite otwory na gorąco, przez które przeciągnięte są w pionie pręty kwadrat. 16/16. Wymiary w cm: 245x190 (otwierane), 227x204 (otwierane), 162x205.
MOŻLIWOŚĆ PRZERÓBKI
BOLIMÓW, ul. Zastodolna 5, tel. (046) 838-02-83
R-1844

Tanio ▪ szybko ▪ solidnie
DOGODNE WARUNKI DOSTAW
Kenergy - Energia z natury
Kolektory słoneczne
Kotły na biomasę
Brykiety
• PRODUKCJA • SPRZEDAŻ •
Piaski Rudnickie 17 95-015 Głowno
Tel. (042) 719 11 23 603 884 813
www.kenergy.eu e-mail: biuro@kenergy.eu
R-1840

INFORMATOR ŁOWICKI

Telefony:

Taxi osobowe 046-837-34-01
InterTaxi 0603-06-18-18
Taxi bagażowe 046-837-35-28
Powiatowy Urząd Pracy 046-837-04-20; 046-837-03-73
Biuro Rady Miejskiej 046-830-91-06, 046-830-91-11
Urząd Miejski: Sekretariat 046-830-91-51
Awarie oświetlenia ulicznego 046-830-91-45 do 47; 0601-051-619 czynny całą dobę; 046-862-16-63 od 7.00 do 15.00, 046-862-16-63 po 15.00 automatyczna sekretarka
Urząd Skarbowy: centrala 046-837-43-58, 046-837-32-38, 046-837-65-59; sekretariat 046-837-80-28;
ZUS 046-837-69-09
Łowickie Stowarzyszenie Abstynenckie „Pasiaczek" Łowicz, ul. Św. Floriana 7 (muszla na Błoniach), tel. 046-837-66-92, czynny codziennie (oprócz sobót w godz. 16.00 - 20.00.
Punkt pomocy dla ofiar przemocy w rodzinie (siedziba ŁSA „Pasiaczek", Łowicz, ul. Św. Floriana 7 (muszla na Błoniach), czynny: pn.,wt., czw. w godz. 16.00-19.00.
Samopomocowa Grupa Abstynencka „Nie ma mocnych" w Zdunach (siedziba GOK Zduny) - czw. godz. 18.00.
Gminna Grupa Abstynencka w Bielawach - spotkania w czwartki w godz. 10.00-11.00. Po informacje można dzwonić w czwartek do Urzędu Gminy w Bielawach w godz. 8.00-10.00.
Punkt konsultacyjny przy Grupie Wsparcia „Przeminęło z wiatrem" (problem przemocy) w Domaniewicach, czynny: pt. 16.00-18.00, tel. 046-838-33-11.

Pogotowia:

Pogotowie ratunkowe 999
Straż pożarna 998
Policja 997
Telefon informacyjno-problemowy:
- Poradnia Leczenia Uzależnień 046-837-37-07
- Poradnia Zdrowia Psychicznego 046-837-36-51

Policyjny telefon zaufania 046-837-80-00
Pogotowie energetyki cieplnej 046-837-59-16
Pogotowie wodno-kanalizacyjne 046-837-35-32
Pogotowie energetyczne 046-837-36-05
Zakład pogrzebowy: 046-837-53-85, 046-837-07-10, 046-837-20-22, 046-837-26-74.
Gaz butlowy 046-837-16-16, 046-837-66-08, 046-837-41-02, 046-837-30-30, 046-837-72-72, 046-837-20-37, 046-837-47-77, 046-837-44-44, 046-837-84-40; 046-838-15-00;
Warsztat konserwatorski ŁSM 046-837-65-58
Lecznice dla zwierząt:

ul. Starościńska 5	tel. 046-837-52-48
ul. Chełmońskiego 31	tel. 046-837-35-24
ul. Krakowska 28	tel. 046-830-22-86
Łyszkowice	tel. 046-838-87-19
Bielawy	tel. 046-839-20-95

Informacje:

Informacja PKP 046-837-63-11
Informacja o krajowych numerach tp 118-913
Informacja o międzynarodowych numerach tp 118-912
Informacja miejska tp 9491
Rozmowy międzynarodowe tp - zamawianie 9051
Naprawa telefonów - błękitna linia tp 9393
Biuro zleceń tp 9497
Wojewódzkie Centrum Zarządzania Kryzysowego Łódzkiego Urzędu Wojewódzkiego w Łodzi 9287

Dyżury przychodni:

- Pogotowie ratunkowe - tel. 999
- Dział Pomocy Doraźnej, ul. Ułańska 28, tel. 046-837-56-24
- Ambulatorium Pomocy Doraźnej czynne: w dni robocze w godz. 16.00-8.00, soboty, niedziele i święta od 8.00 (przez 24 h). Pacjenci objęci opieką medyczną Niepublicznych Zakładów Opieki Zdrowotnej - przyjmowani są w Ambulatorium Pogotowia po godzinach funkcjonowania ww. Zakładów.
- Pediatryczne Ambulatorium Pomocy Doraźnej, ul. Ułańska 2; przyjęcia dzieci do 3 r.ż. - w dni powszednie w godz. 16-8; dzieci do 16 r.ż. - w soboty, niedziele i święta przez 24 godziny.
  Dzieci objęte opieką medyczną Niepublicznych Zakładów Opieki Zdrowotnej - przyjmowane są w Ambulatorium Pediatrycznym po godzinach funkcjonowania tych zakładów.
- Poradnia Leczenia Uzależnień, ul. Kaliska 6, tel. 046-837-37-07

Apteki:

Łowicz - apteki całodobowe:
- **Słoneczko** - Stanisławskiego, tel. 046-830-22-02
- **Medest IV** - 3 Maja, tel. 046-837-31-11

Bełchów: pn.-pt. 9.00-14.30
Bolimów, Rynek Kościuszki czynna: pn. wt. pt. 9.00-16.00; czw. 10.00-17.00
Bielawy: pn.-pt. 8.00-15.00
Chążno: czynna: pn.-pt. 9.00-14.00, 16.00-18.00, sb. 8.00-12.00
Domaniewice, ul. Główna: czynna: pn.- pt. 9.00-16.00, sb. 9.00-12.00
Kiernozia, Rynek Kopernika 12 czynna: pn.-pt. 8.00-16.00, sb. 8.00-13.00
Łyszkowice: czynna: pn.- pt. 9.00-16.00, sb. 10.00-14.00
Kiernozia, Kościuszki 6, czynna: pn.-pt. 8.00-17.00
Kocierzew: pn.-pt. 8.00-15.00
Sobota: pn.-pt. 8.30-15.00
Nieborów: czynna: pn.-pt. 7.30-15.30, sb. 9.00-12.00
Zduny: pn.-pt. 8.00-17.00, sb. 8.00-12.00

Msze święte w niedziele i święta:

- **Parafia św. Ducha**: 7.00, 8.30, 10.00, 12.00, 18.00;
- **Parafia Chrystusa Dobrego Pasterza**: 7.00, 8.00, 10.00, 11.15, 12.30, 17.00;
- **Kościół o.o. Pijarów**: 8.00, 9.30, 11.00, 12.30, 16.00;
- **Katedra**: 7.00, 9.00, 10.30, 12.00, 18.00; 20.00; w soboty godz. 18.00 msza z liturgią niedzielną
- **Kościół Sióstr Bernardynek**: 8.00, 10.00;
- **Kaplica seminaryjna**: 10.00;
- **Parafia pw. Matki Bożej Nieustającej Pomocy**: 8.00, 10.00, 12.30, 18.00;
- **Kościół św. Leonarda:** 10.00, 11.30.

Wystawy:

- **Muzeum ludowe rodziny Brzozowskich w Sromowie**, czynne w dni powszednie w godz. 9.00-17.00, w niedziele i święta w godz. 12.00-17.00. Zwiedzanie możliwe wyłącznie w obecności właściciela w grupach minimum 5 osób.
- **III edycja programu „Tradycja"** - prezentacja zanikających dziedzin rzemiosła i twórczości ludowej charakterystycznych dla Regionu Łowickiego w Skansenie w Maurzycach. Do 10 października codziennie w godz. od 9.00 do 15.00 prezentacje z zakresu garncarstwa, wikliniarstwa, hafciarstwa, wycinankarstwa, czynne w dni powszednie w godz. 9.00-17.00, w niedziele i święta w godz. 12.00-17.00. Zwiedzanie w obecności właściciela w grupach min. 5 osób.
- **Pałace i dwory myśliwskie** - wystawa fotografii, tkanin i trofeów myśliwskich pochodzących z dworów z całego kraju. Dom Ogrodnika w Nieborowie.
- **„Żyd niemalowany. Dziewiętnastowieczne drzeworyty sztorcowe o tematyce żydowskiej z kolekcji Alicji B. Schottlas"** - prezentacja około 200 grafik, związanych z kulturą i zwyczajami żydowskimi. Wśród nich znajdą się prace przestawiające architekturę i mieszkańców Warszawy, Krakowa, innych miast polskich, także Łowicza. Wystawa czynna do 11 listopada w muzeum w Łowiczu.
- **„Malarstwo ludowe i nieprofesjonalne w województwie łódzkim"** - wystawa pokonkursowa. Celem konkursu było wyszukanie, uaktywnienie i promocja twórców działających na terenie dzisiejszego województwa łódzkiego. Wystawa czynna do16 listopada w muzeum w Łowiczu.

Kino Fenix
ul. Podrzeczna 20, tel. 046/837-40-01

Piątek, 5 października:
- **godz. 17.00, 19.00 - „U Pana Boga w ogródku"**

Kontynuacja „U Pana Boga za piecem", ci sami bohaterowie - miejscowy policjant i ksiądz proboszcz, który ma niemal całkowitą władzę nad duszami parafian. Pojawiają się też nowe postacie. Do Królowego Mostu trafia najgorszy absolwent szkoły policyjnej - ciamajda z tzw. wysoko postawionym zapleczem rodzinnym. Tymczasem pod lasem osiedla się świadek koronny, któremu trzeba zapewnić ochronę.

Poniedziałek, 8 października:
- **godz. 19.00** - „U Pana Boga w ogródku"

Wtorek-środa, 9-10 października:
- **godz. 17.00, 19.00** - „U Pana Boga w ogródku"

Koncerty:

Sobota, 6 października:
- **godz. 19.00** - koncert zespołu Bakszysz; Pracownia Sztuki Żywej - bilety 12/15 zł.

Niedziela, 7 października:
- **godz. 18.00** - koncert Marii Peszek; Kino Fenix - bilety 15/20 zł.

Inne:

Piątek, 5 października:
- **godz. 19.00** - pokaz filmów grupy „Filmowe Podlasie atakuje", spotkanie z twórcami; Pracownia Sztuki Żywej - wstęp wolny.

ROLNIK SPRZEDAJE
(ceny z dnia 2.10.2007 r.)

Żywiec wieprzowy:
- **Kiernozia:** 3,60 zł/kg+VAT
- **Skowroda Płd.:** 4,00 zł/kg +VAT
- **Różyce:** 3,70 zł/kg+VAT
- **Wicie:** 3,80 zł/kg+VAT
- **Ziewanice:** 3,60 zł/kg+VAT

Żywiec wołowy:
- **Kiernozia:** krowy 2,70-4,00 zł/kg+VAT; byki 4,20-5,00 zł/kg+VAT; jałówki 3,20-4,20 zł/kg+VAT;
- **Różyce**: krowy 3,60 zł/kg+VAT; byki 4,90 zł/kg+VAT; jałówki 3,80 zł/kg+VAT.

KRONIKA WYPADKÓW MIŁOSNYCH

urodziły się:

CÓRECZKI
- państwu Latoszewskim z Łowicza
- państwu Kucharkom z Łowicza
- państwu Golanom z Łowicza
- państwu Bończakom z Chałupek
- państwu Bińczakom z Łowicza

SYNKOWIE
- państwu Podleśnym z Długiego
- państwu Sumińskim z Sokolnikowa

ślubowali sobie:

- Magdalena Słoma ze Strzelcewa i Jacek Jaros z Łowicza
- Ewa Romanowicz z Dmosina i Marcin Ruta z Domaniewic
- Izabella Więcek i Jakub Zabost oboje z Łowicza
- Renata Zając z Kiernozi Parcel i Robert Kucharski z Chruślina
- Marta Pietrasik z Rudniczka i Adam Raczyński ze Strykowa
- Justyna Muszyńska z Ząbek i Łukasz Mądry z Uchania

● SKARB ROLNIKA ●

REDAGOWANY PRZY WSPÓŁPRACY Z WOJEWÓDZKIM ODR BRATOSZEWICE - REJON ŁOWICZ

NOTOWANIA Z TARGOWISKA W ŁOWICZU
z dnia 28.09.2007 r.

jaja fermowe	15 szt.	5,50
jaja wiejskie	15 szt.	6,00
buraczek czerwony	kg	1,00
brokuły	szt.	2,00-4,00
cebula	kg	1,50-2,00
czosnek	szt.	0,70-1,80
jabłka	kg	1,70-3,50
fasola strąki	kg	3,00-4,00
kapusta	główka	2,50-4,00
kapusta kiszona	kg	4,00
kapusta pekińska	szt.	2,50-3,50
kapusta włoska	główka	2,00-3,00
koperek	pęczek	0,50-1,00
marchew	kg	1,00
ogórki	kg	1,00-4,00
ogórek małosolny	kg	5,00
papryka	kg	2,50-3,50
pieczarki	kg	4,00-5,00
pietruszka	kg	2,00-3,00
pomidory	kg	2,50-5,00
por	szt.	0,50-1,00
sałata	szt.	1,00-2,50
sałata lodowa	szt.	1,50
seler	kg	2,00-3,00
szczypiorek	pęczek	1,00
śliwki	kg	5,00
rzodkiewka	pęczek	1,50
włoszczyzna	pęczek	2,00
ziemniaki	kg	0,60
gruszki	kg	2,00-5,00
miód	0,9 litra	22,00
brzoskwinie	kg	3,00-4,00
cukinia	szt.	1,00-2,00
kalafior	szt.	2,00-4,00
maliny	koszyczek	3,00-4,00
orzech laskowy	kg	8,00-10,00
orzech włoski	kg	8,00

OFERTY PRACY

POWIATOWY URZĄD PRACY W ŁOWICZU
(stan na 2.10.2007 r.)

■ sprzedawca ■ pracownik budowlany ■ szwaczka ■ dziewiarz ■ magazynier ■ ślusarz ■ kierowca C+E ■ kelnerka ■ cieśla ■ monter szalunków ■ hydraulik - monter instalacji wodociągowo - kanalizacyjnych ■ spawacz ■ osoba do kandyzowania owoców ■ operator maszyn klejących ■ mechanik maszyn i urządzeń rolniczych ■ dekarz ■ robotnik pomocniczy w przemyśle przetwórczym ■ magazynier z prawem jazdy kat. B ■ sprzedawca paliw ■ osoba do pestkowania owoców ■ mechanik samochodowy ■ formowacz skarpet ■ kelner barman ■ pracownik fizyczny ■ pakowacz z grupą inwalidzką ■ pilarz ■ ładowacz ■ asystent bankowości ■ monter okien ■ robotnik ogólnobudowlany ■ fakturzysta ■ piekarz ■ palacz ■ pomoc szwalni ■ prasowacz ■ funkcjonariusz służby zawodowej ■ ogrodnik terenów zieleni ■ nauczyciel wiedzy o kulturze ■ teksturowacz ■ przedstawiciel handlowy ■ mechanik samochodów ciężarowych ■ palacz ■ pracownik w hurtowni (magazynowy); **OFERTY STAŻU:** ■ pracownik biurowy ■ sprzedawca ■ przedstawiciel handlowy ■ pomoc kuchenna ■ kierowca-mechanik ■ elektryk ■ doradca klienta ■ technik farmacji ■ specjalista do spraw marketingu i handlu ■ operator myjni samochodowej ■ sekretarka ■ dekorator wnętrz ■ szklarz ■ pizzermen ■ kelnerka ■ zaopatrzeniowiec ■ pracownik do obsługi pralni chemicznej ■ kierowca kat. B ■ magazynier ■ opiekunka dziecięca ■ pracownik fizyczny-betoniarz ■ wychowawca ■ technik rybactwa śródlądowego ■ pracownik pomocniczy ■ technik rolnik ■ gospodarz budynku ■ monter elektronik ■ pomoc laboratoryjna ■ mechanik samochodów osobowych ■ architekt ■ sprzedawca - magazynier ■ pokojowa ■ kierowca ciągnika ■ księgowy ■ betoniarz; **PRZYGOTOWANIE ZAWODOWE:** ■ pracownik biurowy ■ magazynier ■ mechanik maszyn i urządzeń budowlanych i melioracyjnych ■ robotnik budowlany ■ pracownik biurowy w biurze turystycznym ■ pakowacz ■ formowacz ■ asystent kierownika produkcji ■ robotnik gospodarczy; **PRACE INTERWENCYJNE:** ■ robotnik budowlany ■ fryzjer ■ operator mieszalni; **ROBOTY PUBLICZNE:** ■ robotnik gospodarczy ■ opiekun-robotnik gospodarczy; **DOPOSAŻENIE I WYPOSAŻENIE STANOWISKA PRACY:** ■ kelner ■ technik dźwięku

PUP nie udziela żadnych informacji telefonicznie. Zainteresowani proszeni są o kontakt osobisty.

INFORMATOR GŁOWIEŃSKI I STRYKOWSKI

Informacje w Głownie:

Informacja: PKS 042-631-97-06
Naprawa telefonów 96-96
Naprawa telefonów publicznych 980

Telefony w Głownie:

Filia Powiatowego Urzędu Pracy 042-719-20-76
Urząd Miejski: - ul. Młynarska 042-719-11-51
- ul. Dworska 042-719-11-29
Urząd Gminy Głowno 042-719-12-91
Taxi osobowe 042-719-10-14

Telefony w Strykowie:

Filia Pow. Urzędu Pracy 042-719-84-22
Urząd Miasta-Gminy Stryków 042-719-80-02
KRUS 042-719-95-15
Taxi osobowe 042-719-81-35

Pogotowia w Głownie:

Pogotowie ratunkowe 999 alarmowy
Policja 042-719-20-20; 997 alarmowy
Straż pożarna 042-719-10-08; 998 alarmowy
Zakład pogrzebowy 042-719-14-40, 042-719-30-24
Pogotowie energetyczne 042-719-10-60
Lecznica dla zwierząt: ul. Łowicka 62, tel. 042-719-14-40

Pogotowia w Strykowie:

Policja 042-719-80-07; 997 alarmowy
Straż pożarna 0472-719-82-95; 998 alarmowy
Zakład pogrzebowy 042-719-86-16
Zakład energetyczny 042-719-80-10
Lecznica dla zwierząt 042-719-80-24

Apteki:

Dyżury nocne aptek w Głownie:

czw.	**4.10.**	ul. Swoboda 17/19	tel. 042-719-44-66
pt.	**5.10.**	ul. Swoboda 17/19	tel. 042-719-44-66
sob.	**6.10.**	ul. Swoboda 17/19	tel. 042-719-44-66
ndz.	**7.10.**	ul. Sikorskiego 45/47	tel. 042-719-10-28
pn.	**8.10.**	ul. Sikorskiego 45/47	tel. 042-719-10-28
wt.	**9.10.**	ul. Sikorskiego 45/47	tel. 042-719-10-28
śr.	**10.10.**	ul. Sikorskiego 45/47	tel. 042-719-10-28

Apteki pełnią dyżury w godz.: 19-8.00 dnia następnego; w soboty i niedziele: w godz. 8-8.00 dnia nast.

Dyżury nocne aptek w Strykowie:
ndz. 7.10. ul. Targowa 14 tel. 042-719-86-89
Apteka pełni dyżur w godz. 9.00-14.00

Apteka w Bratoszewicach:
tel. 042-719-89-68, czynna: pn.-pt. 8.00-13.00;

Apteka w Dobrej:
tel. 042-710-98-00; czynna: pn.-pt. 8.00-15.00, sb. 9.00-14.00.

Dyżury przychodni:

w Głownie:
Przychodnia Rejonowa, ul. Kopernika 19, tel. 042-719-10-92, 042-710-71-26
- poradnia ogólna: pn.-pt. 8.00-18.00
- dla dzieci: pn.-czw. 8.00-18.00, pt. 8.00-15.30
- rehabilitacyjna: pn.- pt. 8.00-15.00
- chirurgiczna: pn.-pt. 10.00-15.00
- zdrowia psychicznego: pn. 14-20; wt. 7.45-14.45; śr. 10.00-18.00, czw. 8.00-15.00; pt. 13.15-20.00.
- poradnia K: pn. 8.00-12.00 i 14.00-16.00; wt. 8.00-12.00; śr. 8.00-12.00 i 13.00-15.00; czw. 12.00-16.00; pt. 13.00-16.00
- naczyń obwodowych: pn. 13.00-14.00
- dermatolog: wt. 8.00-12.00; śr. 13.00-15.00; czw. 8.00-12.00
- urolog: śr. 11.00-13.00
- laryngolog: pon. 8.00-14.00; śr. 8.00-12.00; czw. 13.00-18.00
- reumatolog: czw. 8.00-14.00
- pulmonolog: pn., śr., pt. 8.00-15.00
- neurolog: pn., śr. 15.00-18.00
- ortopeda: pn., wt., czw., pt. 11.00-13.00
- okulista: pn., śr., pt. 8.00-13.00
- diabetolog: wt., czw. 11.00-13.00
- stomatolog: pn. 8.00-18.25, wt., śr. 8.00-15.35; czw., pt. 8.00-15.35
- ortodonta: pn. 11.00-18.25; wt., śr. 11.00-18.00

w Strykowie:
- ul. Kościuszki 27, tel. 042-719-80-34
- NZOZ Medico, ul. Targowa 16, tel. 042-719-92-30

Wystawy:

- **Wystawa fotografii kapliczek z terenu gminy Dmosin,** zabytkowych dewocjonaliów, modlitewników itp. Świetlica przyparafialna w Dmosinie, czynna w dni robocze w godz. 14.00-18.00.

Kino w Głownie:

- Nieczynne.

Ceny żywności: (dane z 2 października) w Łowiczu w Głownie i Strykowie

ASORTYMENT	Delikatesy „Milea" ul. Długa	„Polo" Market ul. Stanisławskiego 1	„Intermarché" ul. Tuszewska 45	targowica miejska	sklep spożywczy „Pod Dębem" ul. Starzyńskiego	Pawilon „Magda" ul. Zduńska 3	sklep spożywczy ul. Mostowa	Market „Rokicki" ul. Starzyńskiego 29 ul. 3 Maja 15	sklep spożywczy p. Krynicka ul. Łęczycka 88	targowica miejska Głowno	PPHU ABC Głowno, ul. Piątkowska	Sklep „Plasterek" Głowno, ul. Zakopiańska 7	Brzeziański Stryków ul. Grunwaldzka 7
cukier	2,99	2,69	2,69	3,00	2,89	2,89	3,20	2,79	2,99	2,80	2,90	2,89	2,85
mąka szymanowska	2,09	2,29	2,29	2,20	1,99	1,99	2,10	1,99	2,10	2,00	2,10	1,99	2,15
chleb	1,09	1,59	1,45	1,60	1,50	1,50	1,50	1,40	1,55	1,10	2,50	1,60	1,60
ziemniaki	0,35	0,59	0,49	0,70	0,70	0,70	0,60	0,59	0,75	0,60	0,50	0,50	0,50
marchew	0,99	0,89	1,19	1,50	1,50	1,50	-	1,55	1,60	1,00	0,80	1,00	0,90
schab bez kości	13,29	19,99	16,99	16,80	17,20	17,20	-	-	-	18,00	-	-	-
wołowe bez kości	-	-	15,99	18,00	-	-	-	-	-	18,20	-	-	-
wołowe z kością (antrykot)	-	-	10,79	10,50	-	-	-	-	-	13,00	-	-	-
łopatka bez kości	-	10,99	8,99	12,00	12,60	12,60	-	-	-	12,00	-	-	-
szynka gotowana	-	15,99	12,99	19,80	17,80	17,80	19,00	11,59	-	18,20	18,80	18,50	-
salceson	9,25	6,99	6,93	6,80	8,10	8,10	-	7,40	7,80	6,20	6,90	11,20	-
kiełbasa zwyczajna	7,15	6,99	7,99	8,50	9,30	9,30	9,00	8,35	8,80	8,70	-	9,60	-
kiełbasa wiejska	13,95	-	10,99	11,40	12,50	12,50	-	9,50	13,00	11,00	10,70	12,20	-
parówki	5,25	5,99	4,59	7,50	5,90	5,90	10,50	6,75	10,20	5,90	7,00	9,80	-
kaszanka	5,75	5,99	5,99	4,80	5,90	5,90	5,50	4,35	5,20	4,20	4,70	6,50	-
słonina	2,29	2,99	2,49	3,00	2,45	2,45	-	-	-	2,70	-	-	-
kurczak	5,99	5,69	5,99	6,40	6,50	6,50	-	-	-	6,20	6,10	6,20	-
filet z morszczuka (kg)	8,65	-	10,99	12,50	12,90	12,90	-	13,69	-	12,50	10,60	10,80	11,00
makrela wędzona	14,59	9,99	-	13,00	12,75	12,75	-	-	12,90	12,00	11,50	11,40	12,00
mleko tłuste w folii	2,15	-	1,49	1,70	1,75	1,75	1,75	1,65	1,85	1,60	1,55	1,70	1,60
masło extra	4,25	2,59	2,45	3,40	2,95	2,95	3,50	1,29	3,70	3,20	3,40	3,60	2,55
masło śmietankowe	3,69	2,29	2,39	3,20	2,94	2,94	-	1,65	4,00	3,20	2,15	3,20	2,55
masło roślinne	1,75	1,89	1,55	1,80	2,79	1,79	2,00	1,99	1,65	1,80	1,95	1,85	1,80
olej	3,65	2,85	2,79	4,00	4,49	4,49	4,00	3,72	3,70	4,00	3,85	3,90	3,80
jaja (szt.)	0,36	0,32	0,29	0,45	0,42	0,42	0,40	0,35	0,40	0,35	0,35	0,40	0,40
twaróg	10,19	-	-	11,00	10,30	10,30	11,00	10,78	11,50	9,50	11,00	10,60	10,50

Wyższe Seminarium Duchowne

15 alumnów na pierwszym roku

Trzydniowe rekolekcje prowadzone przez ks. Tomasza Horaka z diecezji opolskiej rozpoczną 26 września nowy rok akademicki w łowickim seminarium.

Rekolekcjonista na co dzień jest proboszczem w parafii Nowy Świętów, ale też publicystą tygodnika „Gość Niedzielny".

Uroczysta inauguracja roku akademickiego odbędzie się natomiast 6 października, od mszy św. w kaplicy seminarium o godz. 10.00.

Na I rok przyjętych zostało 15 alumnów, w sumie na wszystkich kursach będzie ich 48. Jak mówi ks. rektor Jacek Skrobisz wszyscy nowo przyjęci pochodzą z diecezji łowickiej. Większość z nich to tegoroczni maturzyści, jedna osoba jest po licencjacie, kilka osób już pracowało. Wśród najmłodszych alumnów są trzy osoby z Łowicza - z parafii św. Ducha, Chrystusa Dobrego Pasterza oraz Matki Bożej Nieustającej Pomocy.

- *Rok akademicki rozpoczynamy optymistycznie, bo w gronie 40 seminariów w Polsce jest też jednym z trzech, które odnotowały wzrost liczby powołań* - mówi ksiądz rektor. Rok temu powołań było 7, najwięcej w dotychczasowej historii seminarium było w 2004 - 19.

(mwk)

REKLAMA

Hurtownia budowlana JAKMAR
CERAMIKA PARADYŻ
opoczno
ATLAS
Ceresit Henkel BAUTECHNIK
ŁOWICZ, Nadbzurzańska 41, tel. (046) 837-88-13
zapraszamy w godz. 7.00-18.00, soboty 7.00-16.00
POLECA
▪ glazurę ▪ terakotę ▪ kleje ▪ fugi
SANITARNE: ▪ wanny ▪ zlewy ▪ baterie itp.
▪ płyty gipsowe ▪ profile ▪ gipsy ▪ gładzie
SYSTEM DOCIEPLEŃ:
▪ Atlas ▪ Ceresit ▪ Kreisel
▪ styropian ▪ wełny ▪ folie ▪ cement ▪ wapno
▪ farby ▪ tynki - gotowe i z mieszalnika
R-1793

Podlaska Fabryka Okien Witraż Sp. z o.o.
Witraż Sp. z o.o.
VEKA
Okna inne niż wszystkie...
...na każdą porę i kieszeń
Zapraszamy do autoryzowanego punktu sprzedaży:
Łowicz, Nowy Rynek 32;
tel. 046 830 04 39
Jakość potwierdzona przez Niemiecki Instytut Budownictwa
R-354

HOLLYDENT
Głowno, ul. Czackiego 2 (obok szpitala), tel. 042 710-76-47
ORTODONCJA
aparaty stałe i ruchome
BEZBOLESNE LECZENIE DZIECI I DOROSŁYCH, STOMATOLOGIA ESTETYCZNA, WYBIELANIE ZĘBÓW,
PEŁEN ZAKRES USŁUG PROTETYCZNYCH, CHIRURGIA STOMATOLOGICZNA, LASEROTERAPIA
ZPORR
Zakup wyposażenia NZOZ HOLLYDENT jest współfinansowany przez Unię Europejską oraz budżet państwa
R-1688

PRODUCENT
ZNICZE
szeroki asortyment
PPHU WELIDA, Cypriany 29
96-514 Rybno. Tel. (046) 862-21-13
ZAPRASZAMY
R-1458

POŻYCZKI
chwilówki szybko !
BEZ ZAŚWIADCZEŃ O DOCHODACH!
tel. 42/640-26-03, 42/640-26-23
infolinia 0 801 807 807 (opłata 33 gr) po 17.00
Euro-Cash OCF Ogólnopolskie Centrum Finansowe
R-1744

Bełchów Osiedle

Wielu uczestników świetnej zabawy

Trafionym pomysłem było przeniesienie imprezy plenerowej Jesienne Granie z Nieborowa, gdzie organizowano ją od kilku lat, do Bełchowa Osiedle. Potwierdziła to wysoka frekwencja.

Szczególnie mocno oklaskiwany był zespół taneczny Obsesja. Malowniczością i żywiołowością przewyższył inne atrakcje.

Ludzi było tylu, że krzesełka szybko się zapełniły i spora grupa wciąż napływających osób oklaskiwała sceniczne popisy na stojąco. W programie znalazł się występ zespołu seniorów Wrzos z Domu Kultury w Zdunach, do którego śmiało zastosować można znane powiedzenie, że wino im starsze tym lepsze. Publiczności występ bardzo się podobał, większość przebojów bełchowanie nucili zresztą wraz z zespołem.

Publiczność miała też okazję obejrzeć brawurowy występ grupy tanecznej Obsesja działającej przy filii GOK w Bełchowie. Grupa działa od trzech lat w Skierniewicach, zdobywając liczne nagrody i wyróżnienia. Bełchowskie dzieci dołączyły do niej rok temu i cieszą się z każdej możliwości zaprezentowania się na scenie. Tym bardziej, że występowały u siebie, oklaskiwane przez rodziców i dziadków. Jak nam opowiadają, ostatnio występowały też na Święcie Owoców i Warzyw w Skierniewicach, a wcześniej w bełchowskiej filii GOK podczas obchodów Dnia Mamy. W sobotę dziewczęta zaprezentowały m.in. charlestona, cha-chę, czy układy taneczne o zaskakujących często nazwach, na przykład Jackson.

Wielu młodych ludzi zdecydowało się przynieść na festyn zużyte baterie. Po co? Impreza miała po części charakter ekologiczny, a za przyniesione baterie czy makulaturę każdy otrzymał prezent - ekologiczną płócienną torbę z herbem gminy Nieborów.

Dużym powodzeniem cieszyło się także stoisko z przysmakami przygotowanymi przez miejscowe Koła Gospodyń Wiejskich. Z kolei poczęstunek dla wszystkich występujących tego wieczoru artystów przygotował bełchowski Klub Seniora Słoneczko.

Długa kolejka ustawiała się przy stoisku z losami loterii fantowej. Los kosztował 5 zł, a można było wygrać różne rzeczy: od maskotki do jabłek zapakowanych w torbę z herbem gminy. Niektórzy mieli prawdziwe szczęście: Kuba Majchrowski z Bełchowa kupił los z nadzieją, że wygra składane krzesełko wędkarskie. Za chwilę, po sprawdzeniu numerka losu, odchodził od stoiska właśnie z tym krzesełkiem w ręku. - *Jestem zadowolony* - powiedział reporterowi NŁ.

(wcz)

REKLAMA
DOM WESELNY Syntex
LISTOPAD - CENY PROMOCYJNE
PRZYJĘCIA WESELNE
KLIMATYZACJA OGRÓDEK
ZAPEWNIAMY:
✓ wspaniałą, wykwalifikowaną obsługę
✓ posiłki „palce lizać" ✓ wiejski stół
✓ dwie sale (sala taneczna i sala jadalna)
✓ piękne udekorowanie sali
✓ niepowtarzalną i miłą atmosferę
✓ SAMOCHÓD, KTÓRY ZAWIEZIE CIĘ DO ŚLUBU
Tel. (046) 837-59-49, 0503-977-175, 0504-113-116
R-1760

REKLAMA
Biuro Detektywistyczne MARCINIAK
usługi detektywistyczne i windykacyjne
506-012-403
GR-77

kotły na ekogroszek NAJTANIEJ
- KOTŁY MIAŁOWO-WĘGLOWE
- GRZEJNIKI ALUMINIOWE
wykonujemy instalacje c.o. z 7% VAT
* bezpłatne kosztorysy i porady techniczne
CENY od 5.450 zł
THERMO-STAN TECHNIKA GRZEWCZA
ŁOWICZ, ul. Napoleońska 12, tel. (046) 837-83-93
GŁOWNO, ul. Bielawska 17, tel. (042) 719-15-26
R-1632

AUTO SZYBY
CHŁODNICE PLASTIK - naprawa
Skierniewice, ul. Mszczonowska 111
tel. 0-46 833-60-93, 0-602-52-82-35
BLACHARSTWO
LAKIERNICTWO, MECHANIKA
R-1696

KREDYTY
PROMOCJA !!! prawie dla każdego
Gotówka bez zaświadczeń dla:
• rolników • firm
Jesteś w BIK? U NAS DOSTANIESZ!
1000,00 zł = 12 rat x 99,00 zł
3000,00 zł = 36 rat x 129,00 zł
Głowno, ul. Łowicka 52, tel. 0-502-415-753
R-1809

GABINET SPECJALISTYCZNY
w którym przyjmują: ***Pijarska 3***

dr hab. n. med., SPECJALISTA ENDOKRYNOLOG
Katarzyna Winczyk - co drugi wtorek w godz. 14-16

SPECJALISTA CHORÓB PŁUC, ALERGOLOG, PEDIATRA
Bożena Kucińska - czwartki w godz. 11-15.30

PSYCHIATRA
Elżbieta Bolanowska - środy w godz. 13-16

SPECJALISTA NEUROLOG (umowa z NFZ)
Witold Wypych - codziennie w godz. 8-10
(10-12 i 16-17.30 - ul. Krakowska 4), tel. 0603-099-810

SPECJALISTA ORTOPEDA - TRAUMATOLOG
Janusz Dubas - czwartki w godz. 16-18

SPECJALISTA UROLOG
Andrzej Menduś - poniedziałki w godz. 16-18

dr n. med., KARDIOLOG, SPECJALISTA CHORÓB WEWNĘTRZNYCH
Janusz Kajdos - co drugi wtorek w godz. 16-18

SPECJALISTA DERMATOLOG
Zbigniew Wroniecki - poniedziałki w godz. 15-16, piątki w godz. 11-12, tel. 0602-276-728
wtorki, piątki w godz. 16-18 - os. Noakowskiego 1/39

NEUROLOG
Małgorzata Warchałowska - środy w godz. 17-19

dr n. med., SPECJALISTA CHIRURGII OGÓLNEJ I ONKOLOGICZNEJ
Adam Rogowski-Tylman
- piątki w godz. 16-19
(wtorki w godz. 16-19 w gabinecie przy ul. Długiej 18a)
R-92

DYPLOMOWANY MISTRZ
OPTYK
Krzysztof Szymczak
realizuje: **RECEPTY** ze zniżką z NFZ
poleca: **szkła z antyrefleksem**
idealne przed komputerem i za kierownicą
DLA STAŁYCH KLIENTÓW - RABAT 5%
Łowicz, ul. KURKOWA 3
(vis a vis DOM ROLNICZY, obok LOTTO) ZAPRASZAMY
R-1716

Specjalista
ginekolog - położnik - cytolog
KUŚMIERCZYK KRZYSZTOF
PRYWATNY GABINET GINEKOLOGICZNO-POŁOŻNICZY
PEŁNA DIAGNOSTYKA w tym USG
oraz leczenie na miejscu
Łowicz, ul. Ułańska 2 w „Medyku", II piętro
czynny codziennie godz. 15.00-20.00
Tel. (046) 837-00-10, tel. kom. 0601-254-571
R-1743

GABINET LEKARSKI
lek. med.
Leszek Sobczyński
SPECJALISTA POŁOŻNICTWA I GINEKOLOGII
Głowno, ul. Sikorskiego bl. 27 m 12
tel. gabinetu: (042) 710-72-67
tel. domowy: (042) 719-11-67
PRZYJMUJE:
pon., śr., pt.: 11-13; 16-18, sob. 11-13
R-1755

GABINET ORTOPEDYCZNY
ADEL ELMGASBI
SPECJALISTA CHIRURG-ORTOPEDA
▪ CHIRURGIA URAZOWA ▪ CHOROBY KRĘGOSŁUPA
▪ CHOROBA ZWYRODNIENIOWA STAWÓW
▪ PALUCHY KOŚLAWE (HALUKSY)
95-015 Głowno, ul. Targowa 78
tel. (042) 719-19-94, kom. 0-503-991-431
R-1762

PORADNIA CHIRURGICZNA ONKOLOGICZNA
działająca w ramach umowy z NFZ (krótkie terminy oczekiwania)
NZOZ Centrum Rehabilitacji i Usług Medycznych
Łowicz, ul. 3 Maja 13, tel. (046) 837-85-46
R-1788

GABINET CHIRURGICZNY + USG
Krzysztof Ciesielski
specjalista chirurg
Stryków, ul. Warszawska 94
CZYNNE: poniedziałek, środa, piątek - 16.00-18.00
POZOSTAŁE DNI PO UZGODNIENIU TELEFONICZNYM
tel. (042) 719-88-49, kom. 0607-340-904
▪ ZABIEGI CHIRURGICZNE ▪ WIZYTY DOMOWE
▪ ESPERAL ▪ OBDUKCJE SĄDOWE
▪ ODTRUCIA POALKOHOLOWE ▪ BADANIA SPORTOWCÓW
USG: ▪ tarczycy ▪ piersi ▪ jamy brzusznej ▪ nerek
▪ pęcherza moczowego ▪ prostaty
▪ narządów rodnych ▪ dziecięcego stawu biodrowego
R-1694

BEZPŁATNE KONSULTACJE
LECZENIE KRĘGOSŁUPA
ŁUKASZ KAWCZYŃSKI
- dyskopatie
- rwa kulszowa
- przepuklina krążkowa
- skrzywienie i bóle kręgosłupa
- bóle głowy, szyi i karku
- bóle rąk i nóg

Łowicz, ul. Armii Krajowej 2
tel. 0691-705-314, (046) 837-59-30
www.leczenie-kregoslupa.pl
R-1817

CZY TY TEŻ?
masz problemy z kręgosłupem
Gabinet Terapii manualnej kręgosłupa i narządów ruchu.
zapraszamy na **BEZPŁATNE KONSULTACJE**
mgr Sylwia Grzegorek Kuza
ŁOWICZ
ul. Krakowska 26
zapisy: 0 605 119 773
046/ 837 74 26
MASAŻ LECZNICZY FIZYKOTERAPIA SPRZĘT REHABILITACYJNY
R-1792

PRYWATNY GABINET LEKARSKI
LEKARZ INTERNISTA
Roman Wasilewski
GŁOWNO
ul. Łowicka 27
CZYNNY:
poniedziałek 16-18
czwartek 17-19
▪ WIZYTY DOMOWE
planowe - sobota w godz. 11-19
pilniejsze po uzgodnieniu telefonicznym
tel. (042) 719-49-09, 0502-758-980
▪ BADANIE EKG
R-1386

SPECJALISTA CHORÓB SKÓRY
PIOTR CZYŻ
przyjmuje w środy 15.30-18.00,
Łowicz, os. Kostka bl. 1 (obok apteki)
tel. 0-601-20-60-40 w godz. 12.00-15.00
R-95

Gabinet Lekarski
WIESŁAW BIELECKI
lekarz chorób wewnętrznych
tel. 0 603 890 697, tel. domowy 837 62 52
PRZYJMUJE:
▪ ZDUNY 46A (biurowiec GS-u) sobota 8^{00} - 12^{30}
▪ ŁOWICZ, Stary Rynek 8 (uzgadniać telefonicznie)
WIZYTY DOMOWE, RECEPTY NA LEKI - ULGOWE
R-31

GABINET LEKARSKI
EWA ŚWIECHOWSKA KRAWCZYK
lekarz specjalista medycyny rodzinnej internista
ŁOWICZ ZGODA 6
PRZYJĘCIA: środy w godz. 16.00 - 18.00
po uzgodnieniu telefonicznym
0-600-89-48-10
R-1103

Gabinet Lekarski
lekarz medycyny
ALEKSANDER JANOWICZ
Małszyce 16, 99-400 Łowicz, tel. 046-838-99-70
(dojazd: autobus nr 3) Przyjmuje: 8.00-10.00 i 18.00-19.00
LECZĘ DZIECI, MŁODZIEŻ I DOROSŁYCH
MASAŻ LECZNICZY NA FOTELU MASUJĄCYM - ZAPISY
NA BÓLE KRĘGOSŁUPA, NÓG, BÓLE GŁOWY
R-90

▪ chirurgia ogólna
▪ leczenie żylaków
▪ owrzodzeń żylnych
▪ pajączków naczyniowych
▪ skleroterapia
▪ rajstopy przeciwżylakowe
▪ wizyty domowe

Prywatny Gabinet CHIRURGICZNY Paweł Bukała
KONSULTACJE
po uzgodnieniu telefonicznym
0609-202-999
R-1746

GRAVIMED
GŁOWNO ul. Sikorskiego 45/49
(obok apteki)
tel. 509-551-760
wizyty po uzgodnieniu telefonicznym wtorki i czwartki 16.00-18.00
Piotr Widawski
LEKARZ SPECJALISTA GINEKOLOG-POŁOŻNIK
▪ **laser do bezbolesnego usuwania nadżerek**
▪ **choroby kobiece**
▪ **opieka nad ciężarną**
GR-74

Prof. dr hab. med. LARYNGOLOG
DANUTA GRYCZYŃSKA
czwartek 13.00 - 14.30
Łowicz, ul. Długa 14
Tel. 0-601-260-660, (046) 837-45-41
R-1710

DR MED **SŁAWOMIR KACZOR**
specjalista reumatolog, internista
PRZYJMUJE:
pn. 15.00-17.00
śr. 16.00-18.00
pt. 13.00-15.00
oraz po uzgodnieniu telefonicznym
Łowicz, Topolowa 30
tel. (046) 837-07-70
0-506-01-00-05
R-1693

Dr nauk medycznych
JOLANTA PIETRZAK
specjalista laryngolog
badanie audiometryczne słuchu
Przyjmuje w soboty: 11.00-12.00 Łowicz, ul. 3 Maja 6
15.00 -17.00 Łowicz, os. Tkaczew bl. 7/12
Tel. (0-46) 837-62-82, 837-84-68, 0-601-84-84-20
R-98

lek. med. **Małgorzata Sembrat**
tel. 0501-524-439
DERMATOLOGIA MEDYCYNA PRACY
ŁOWICZ, OS. GÓRKI, ul. Zagórska 4
KAŻDY CZWARTEK w godz. 16.00-18.00
ZAPISY od 16.00 tel. (046) 837-15-96
R-1519

Specjalistyczny Gabinet Chorób Wewnętrznych
Krystyna Diehl Drobnik
Przyjmuje w godz. 10^{00}-12^{00}, 16^{00}-18^{00}
▪ **Badanie profilaktyczne, okresowe i wstępne pracowników, uczniów, studentów**
▪ Badania kierowców
Łowicz ul. Turystyczna 4,
tel. 0-603-709-329, 837-68-79
R-1213

PSYCHOLOG PSYCHOTERAPEUTA
SYLWIA KOŚKA
diagnoza, terapia, dzieci, młodzież, dorośli
Głowno, Kilińskiego 9, tel. 0603-936-569
PROSIMY UMAWIAĆ SIĘ TELEFONICZNIE
R-1594

OLEJ OPAŁOWY
Z DOSTAWĄ DO KLIENTA
JAKOŚĆ, SOLIDNOŚĆ, TERMINOWOŚĆ
Węże wydawcze 40m-50m
„KOPER" SPÓŁKA JAWNA
PILASZKÓW 18, 99-400 Łowicz
Tel.046/ 837-13-58, 046/837-14-50
R-1818

IWONA OLEJNIK
specjalista pediatra
PIOTR OLEJNIK
specjalista chorób wewnętrznych
USG EKG
GŁOWNO, UL. KILIŃSKIEGO 25
(RÓG PIĄTKOWSKIEJ)
TEL. 042 7-107-400
GR-75

OKULISTA
LEK. ANDRZEJ WITECKI
przyjmuje po 15-tej
ŁOWICZ, Stary Rynek 9/10 m. 13
tel. (046) 837-35-59
R-1650

Psycholog
Karolina Margraf
Gabinet Prywatny
w Łowiczu i Skierniewicach
Zapisy tel. 501-261-437
R-1639

GO-TRAKT
STRYKÓW, ul. Batorego 27
tel./fax (042) 719-94-23
FIRMA OFERUJE
▪ usługi transportowe
▪ dostawy betonu
▪ produkcję betonów specjalistycznych
▪ elementy prefabrykowane: bloczki, pustaki keramzytowe, kręgi, nadproża
▪ stropy TERIVA
▪ płyty stropowe (do 7,20 m)
▪ sprzedaż piasku sianego i cementu
CENY DO NEGOCJACJI
R-1747
Sprzedamy agregat do produkcji rur betonowych

MERIT
IMPROVE COMMUNICATION
KURSY JĘZYKA ANGIELSKIEGO JUŻ OD 87 zł miesięcznie !
ZAPRASZAMY !
w tygodniu od 10.00 do 18.00
„MERIT" Dawid Wysokiński
OŚRODEK NAUCZANIA JĘZYKA ANGIELSKIEGO
ŁOWICZ, os. Bratkowice przy bloku nr 34
tel. 0880-454-799
e-mail: szkolamerit@tlen.pl
R-1757

▪ **PUSTAKI**
▪ **BLOCZKI**
▪ **MATERIAŁY BUDOWLANE**
Produkcja. Niskie ceny. Transport, rozładunek HDS.
Te. 0605-325-079
R-1808

Nowość! OLEJ OPAŁOWY
Lotos - Red
ZAMÓWIENIA
Biuro Handlowe tel./fax (046) 838-39-73 w godz. 8^{00}-16^{00}
Przedstawiciele tel. 0509-934-533, 0509-934-532
R-1778

ZAKŁAD DOSKONALENIA ZAWODOWEGO W ŁOWICZU

ul. Zgoda 13, tel./fax 046 830-03-95

OGŁASZA NABÓR I ZAPRASZA KANDYDATÓW DO SZKÓŁ O UPRAWNIENIACH PUBLICZNYCH

- **ZAOCZNEGO UZUPEŁNIAJĄCEGO LICEUM OGÓLNOKSZTAŁCĄCEGO**
  2-letnie dla absolwentów ZSZ
- **ZAOCZNEGO LICEUM OGÓLNOKSZTAŁCĄCEGO**
  3-letnie dla absolwentów gimnazjum, szkoły podstawowej
- **ZAOCZNEGO UZUPEŁNIAJĄCEGO TECHNIKUM MECHANICZNEGO**
  specjalizacja: obsługa i naprawa pojazdów samochodowych
  3-letnie dla absolwentów ZSZ - zawody branży mechanicznej
- **ZAOCZNEGO UZUPEŁNIAJĄCEGO TECHNIKUM PRZEMYSŁU SPOŻYWCZEGO**
  3-letnie dla absolwentów ZSZ - zawody branży spożywczej
- **ZAOCZNEGO UZUPEŁNIAJĄCEGO TECHNIKUM MECHANIZACJI ROLNICTWA**
  3-letnie dla absolwentów ZSZ
- **ZAOCZNEGO STUDIUM POLICEALNEGO** 2-letnie (na podbudowie szkoły średniej)
  w zawodach: 1. technik handlowiec, 2. technik mechanik samochodowy, 3. technik mechanizacji rolnictwa, 4. technik usług gastronomicznych

R-1497

ATUTY SZKÓŁ:
- ✓ *nowocześnie wyposażona pracownia komputerowa*
- ✓ *nowocześnie wyposażone pracownie przedmiotowe*
- ✓ *wysokie kwalifikacje kadry pedagogicznej*
- ✓ *niskie czesne płatne w ratach miesięcznych*
- ✓ *przyjęcia bez egzaminów wstępnych*

WYMAGANE DOKUMENTY:
- ✓ *świadectwo ukończenia odpowiedniej szkoły*
- ✓ *3 fotografie*
- ✓ *ankieta personalna*
- ✓ *kserokopia dowodu osobistego*

Zgłoszenia i zapisy przyjmuje sekretariat szkoły: Łowicz, ul. Zgoda 13, tel. 046 830-03-95

SAMOCHODY UŻYWANE POLMOBLICH

MARKA, TYP	IL. DRZWI	ROK	LAKIER	PRZEBIEG	CENA
ALFA Romeo 146 1,4 TS UWAGI: ABK, ABP, centralny zamek zdalnie sterowany, hak holowniczy, immobilizer, instalacja radiowa, klimatyzacja manualna, komputer pokładowy, lusterka sterowane elektrycznie, podgrzewane elektrycznie, siedzenie tylne dzielone, szyby atermiczne, sterowane elektrycznie, wspomaganie kierownicy	5	1999	wiśnia metalik	121 670	10 500
FIAT Panda 1,1 Actual UWAGI: samochód demonstracyjny	5	2007	pomarańczowy	0	29 900
FIAT Panda 1,1 Actual UWAGI: samochód demonstracyjny	5	2007	niebieski metalik	0	29 900
FIAT Seicento 0,9	3	1999	wiśnia metalik	93 720	6 700
FIAT Cinquecento 700	3	1997	różowy metalik	80 600	3 800
FIAT Cinquecento 700	3	1995	stalowy metalik	122 000	2 100
FORD Focus 1,6	5	2000	zielony metalik	160 000	15 000
KIA Pride 1,3	3	2000	stalowy metalik	88 350	3 800

✓ Przyjmujemy samochody używane w rozliczeniu, przy wymianie na samochód nowy lub używany.
✓ Przyjmujemy samochody używane do komisu.
✓ Odkupujemy samochody używane.

R-4

Łowicz, tel. 0-601-283-421
tel. 046/837-37-10

Złomowanie POJAZDÓW IMO

- **zaświadczenia do Wydziału Komunikacji**
- **odbiór pojazdów**

R-1810

Lipnice, 99-414 Kocierzew, tel. 0502-328-818

SKŁAD MATERIAŁÓW BUDOWLANYCH w Bąkowie

- CEGŁA KLINKIEROWA (największy wybór - najniższe ceny cegły, płytek i kształtek)
- CEGŁA CERAMICZNA • PUSTAK CERAMICZNY (Plecewice, Jopek)
- BETON KOMÓRKOWY • CEMENT • WAPNO
- STYROPIAN • WEŁNA MINERALNA
- STROPY TERIWA • FERT
- POKRYCIA DACHOWE
- SYSTEMY DOCIEPLEŃ • TYNKI
- PŁYTY KARTONOWO-GIPSOWE + PROFILE
- DREWNO • STAL • RYNNY I INNE

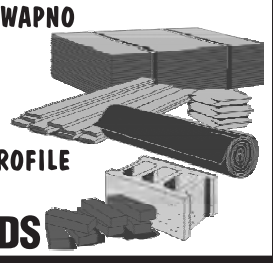

Dowóz i rozładunek HDS

PHU Roman Gajek
Bąków Górny 33
koło Zdun
tel. (046) 838-79-12
838-79-19, 838-70-93
0604-284-079

ZAPRASZAMY DO WSPÓŁPRACY: składy, firmy budowlane oraz odbiorców indywidualnych

R-1593

PRODUCENT ALUMEX

OKIEN I DRZWI Z PCV I ALUMINIUM

profile PCV bez ołowiu

RATY

- żaluzje
- rolety
- parapety

montaż · transport · serwis

Okna o nietypowych wymiarach bez dopłat!

Maurzyce 48 tel. (0-46) 839-11-34, 0-607-267-277
tel. kom. 0-502-670-409

R-99

SKŁAD NA ULICY SKŁADOWEJ

Oferuje Państwu
- → **MATERIAŁY BUDOWLANE**
  cegła, pustak, cement, wapno, tarcica, piasek do tynków, papa, styropian
- → **ONDULINA, PŁYTY GIPSOWE, SIATKI, GŁADŹ**
- → **PROFILE**
- → **NAWOZY SZTUCZNE**
- → **OPAŁ**

Agro-Bud, ul. Składowa 19, *tel. 046 830-22-55*

Zapraszamy również do Dąbkowic Górnych

Znajdą tam Państwo SZEROKI **ASORTYMENT NAWOZOWY** w konkurencyjnych cenach oraz **MATERIAŁY BUDOWLANE, PASZE, OPAŁ**

Dowóz oraz rozładunek ***HDS*** *Tel. 046 838-90-46*

R-1596

HURTOWNIA SALETRA SALETRZAK MOCZNIK

- nawozy inne
- węgiel
- miał
- koks
- groszek EKO

NAWOZY HYDRO

SPRZEDAŻ NA RATY

Klimkiewicz, Kaźmierski
Łowicz, ul. Łęczycka 114
Tel. (0-46) 837-11-72

R-1812

CENTRUM SZKÓŁ PRYWATNYCH RADIX

Łowicz, ul. Kaliska 5a,
tel. 046 830 33 51, 601 287 274, 602 466 874

ogłasza nabór do
PRYWATNEGO POLICEALNEGO
STUDIUM ZAWODOWEGO
W ŁOWICZU na kierunki:

- **TECHNIK EKONOMISTA**
  specjalność finanse i rachunkowość
- **TECHNIK PRAC BIUROWYCH**
- **TECHNIK ADMINISTRACJI**

Nauka trwa dwa lata, słuchacze otrzymują świadectwo ukończenia szkoły i mają możliwość przystąpienia do egzaminu potwierdzającego kwalifikacje zawodowe, w wybranym zawodzie.

- **WPISOWE 200 zł**
- **PIERWSZY SEMESTR GRATIS**

Wymagane dokumenty:
- podanie (druk do pobrania w szkole)
- świadectwo dojrzałości lub świadectwo ukończenia szkoły ponadgimnazjalnej,
- 3 fotografie
- zaświadczenie lekarskie, że nie ma przeciwwskazań do nauki na wybranym kierunku.

... wykształcenie, zawód, praca

We wrześniu sekretariat czynny w środy w godz. 9-13 oraz 29 i 30 września w godz. 8-16

R-1534

HANTVERKAR POOLEN

Łowicz, ul. Łódzka 52
tel./fax (046) 837-25-86, 0515-138-358

SKŁAD DREWNA

budowlanego i stolarskiego

SUSZONE DREWNO SZWEDZKIE

- deski • łaty • regle • szalówka
- podbitka • podłogówka • boazeria

e-mail: hantverkarpoolen@o2.pl

PROMOCJA! boazeria 18,90 zł

R-1546

ZUP Bobrowniki 27

oferuje usługi w zakresie:

- **TOCZENIA • FREZOWANIA**
- **HARTOWANIA**
- **SZLIFOWANIA WAŁKÓW**
- **SZLIFOWANIA PŁASZCZYZN**

✓ koła zębate i łańcuchowe, ✓ listwy zębate,
✓ koła zębate skośne, ✓ ślimaki i ślimacznice
✓ regeneracja przodów od ciągników
✓ doróbka części nietypowych,
✓ bramy, ✓ płoty, ✓ ogrodzenia, ✓ balustrady

Faktury VAT

Tel. 046 838-59-45, 0602-24-96-83

R-1648

POL-DEN importer maszyn rolniczych z DANII

oferuje

- siewniki zbożowe 2,5-4 m
- agregaty uprawowo-siewne 3-4 m
- agregaty ścierniskowe i podorywkowe Gruber 3-5 m
- pługi zagonowe i obracalne: KVERNELAND, OVERUM 3-,5-skibowe
- ciągniki: ZETOR, URSUS, MF: 70-150 KM
- kombajny zbożowe: CLASS, MF, JOHN DEERE, NEW HOLLAND
- prasy kostkujące i rolujące: CLASS JOHN DEERE, NEW HOLLAND

Tel. 0 607 988 950
po godz. 17⁰⁰: 046 875 53 51
ZAPEWNIAMY TRANSPORT

R-1548

Kocierzew 104 (budynek GS)

ZAPRASZAMY DO NOWO OTWARTEGO **SKLEPU wielobranżowego**

✓ **odzież**
✓ **obuwie**

pn.-pt. 8-16, sb. 8-14

R-1790

SKUP ZŁOMU

ŁOWICZ ul. 3 MAJA 9
wejście od ul. Tkaczew
pn.-pt. 8.00-16.00
sob. 8.00-14.00
0512-860-410

stalowego i metali kolorowych

R-1651

OLEJ NAPĘDOWY

z dostawą do odbiorcy

046/837-14-50
0-509-481-799

R-1819

Biegi przełajowe - V Indywidualne Mistrzostwa Powiatu Łowickiego

Na początek sezonu

Łowicz, 26 września. Na tradycyjnej trasie położonej na łowickich Błoniach odbyły się V Indywidualne Mistrzostwa Powiatu Łowickiego w biegach przełajowych, a w zawodach organizowanych przez Powiatowy Szkolny Związek Sportowy w Łowiczu oraz OSiR wystartowało tym razem blisko czterystu młodych lekkoatletów ze szkół podstawowych, gimnazjalnych i ponadgimnazjalnych. Najlepszych pięciu zawodników w poszczególnych biegach zakwalifikowało się tym samym do finałów wojewódzkich.

■ *POWIATOWE IMS:*

Dziewczęta: 1. **Żaneta Kozłowska** (SP 1 Łowicz), 2. **Aleksandra Rybus** (SP Nowe Zduny), 3. **Ilona Gawęcka** (SP 1 Łowicz), 4. Karolina Mamcarz (SP Kiernozia), 5. Malwina Włodarczyk (SP Kiernozia), 6. Martyna Wiankowska (SP Błędów), 7. Martyna Furman SP Błędów), 8. Justyna Cywińska (SP 4 Łowicz), 9. Ewelina Pająk (SP Domaniewice), 10. Martyna Nezdropa (SP Łyszkowice).

Najlepsze dziewczęta z podstawówek.

Na podium chłopcy z podstawówek.

Najlepsze gimnazjalistki.

Wśród gimnazjalistów bez niespodzianek.

1. SP 1 Łowicz	18
2. SP Nowe Zduny	16
3. SP Kiernozia	16
4. SP 4 Łowicz	15
5. SP 3 Łowicz	12
6. SP Bielawy	11
7. SP Domaniewice	10
8. SP Łyszkowice	10
9. SP Popów	10
10. SP Kocierzew	10
11. SP Nieborów	7
12. SP Gaj-Wojewodza	7
13. Pijarska SPKP Łowicz	7
14. SP Bąków	6
15. SP Zielkowice	6
16. SP Bocheń	4
17. SP Niedźwiada	3
18. SP Błędów	*dyskwalifikacja*

Chłopcy: 1. **Bernard Więcławski** (Pijarska SPKPMŁowicz), 2. **Olek Dutkiewicz** (SP Niedźwiada), 3. **Krystian Antos** (SP Popów), 4. Kamil Wiankowski (SP Błędów), 5. Wojciech Sut (SP Domaniewice), 6. Dominik Siejka (SP 4 Łowicz), 7. Piotr Pisarek (SP Popów), 8. Dominik Dzik (SP Błędów), 9. Mateusz Kołaczyński (SP Kocierzew), 10. Dominik Bogusz (SP 3 Łowicz).

1. SP Popów	16
2. SP 4 Łowicz	13
3. SP Kocierzew	13
4. SP 3 Łowicz	13
5. SP Kiernozia	13
6. SP Nowe Zduny	12
7. SP Niedźwiada	11
8. SP Bąków	11
9. SP 1 Łowicz	10
10. SP Bielawy	10
11. SP Domaniewice	9
12. SP Zielkowice	9
13. Pijarska SPKP Łowicz	8
14. SP Łyszkowice	6
15. SP Nieborów	6
16. SP Bocheń	3
17. SP Błędów	*dyskwalifikacja*

■ *POWIATOWA GIMNAZJADA SZKOLNA:*

Dziewczęta: 1. **Sylwia Dudzińska** (GP 3 Łowicz), 2. **Honorata Kwestarz** (GP Domaniewice), 3. **Monika Czyż** (GP 1 Łowicz), 4. Agata Masłowska (GP Nowe Zduny), 5. Aleksandra Matuszewska (GP Błędów), 6. Anna Fabjańska (GP Bielawy), 7. Żaneta Kowalska (GP Nowe Zduny), 8. Katarzyna Strugacz (GP 4 Łowicz), 9. Magdalena Karwat (GP Łyszkowice), 10. Karolina Majewska (GP Kocierzew).

1. GP Nowe Zduny	17
2. GP Domaniewice	16
3. GP Kocierzew	16
4. GP Bielawy	15
5. GP 1 Łowicz	15
6. Pijarskie GKP Łowicz	12
7. GP 3 Łowicz	11
8. GP 4 Łowicz	4
9. GP Łyszkowice	4
10. GP Popów	3
11. GP 2 Łowicz	*dyskwalifikacja*
GP Błędów	*dyskwalifikacja*
GP Kiernozia	*dyskwalifikacja*

Chłopcy: 1. **Adam Rosiński** (GP Łyszkowice), 2. **Dominik Ścibor** (GP 1 Łowicz), 3. **Maciej Wojda** (GP Kocierzew), 4. Sebastian Wilk (GP 1 Łowicz), 5. Paweł Drożdż (GP Kiernozia), 6. Marcin Dmosiński (GP Nowe Zduny), 7. Konrad Grenda (GP 1 Łowicz), 8. Konrad Knapiński (GP Bielawy), 9. Mateusz Pełka (GP Popów), 10. Tomasz Fabjański (GP Bielawy).

1. GP 1 Łowicz	19
2. GP Bielawy	17
3. GP Nowe Zduny	15
4. GP Popów	14
5. Pijarskie GKP Łowicz	13
6. GP Łyszkowice	10
7. GP Domaniewice	8
8. GP 3 Łowicz	*dyskwalifikacja*
GP Błędów	*dyskwalifikacja*
GP Kocierzew	*dyskwalifikacja*
GP Kiernozia	*dyskwalifikacja*

Na starcie stanęło blisko czterystu młodych lekkoatletów.

■ *POWIATOWA LICEALIADA SZKOLNA:*

Dziewczęta: 1. **Dorota Skierska** (II LO Łowicz), 2. **Joanna Piórkowska** (II LO Łowicz), 3. **Sylwia Siurek** (ZSP Zduńska Dąbrowa), 4. Anna Markowska (I LO Łowicz), 5. Beata Budzałek (ZSP 1 Łowicz), 6. Karolina Dziedzic (II LO Łowicz), 7. Elżbieta Dratwa (I LO Łowicz), 8. Paulina Kucharska (I LO Łowicz), 9. Joanna Siekiera (ZSP 2 Łowicz), 10. Ewelina Boczek (II LO Łowicz).

1. II LO Łowicz	22
2. I LO Łowicz	18
3. ZSP 2 Łowicz	16
4. ZSL Zduny	15
5. ZSP 1 Łowicz	14
6. ZSP 4 Łowicz	14
7. ZSP Zduńska Dąbrowa	11
8. Pijarskie LOKP Łowicz	9

Chłopcy: 1. **Marcin Puszewkiewicz** (ZSP Zduńska Dąbrowa), 2. **Witold Kapusta** (II LO Łowicz), 3. **Piotr Miazek** (I LO Łowicz), 4. Przemysław Zabost (I LO Łowicz), 5. Kacper Woliński (ZSP 2 Łowicz), 6. Łukasz Zagawa (ZSL Zduny), 7. Rafał Gołębiowski (ZSP 2 Łowicz), 8. Mariusz Trakul (ZSP 2 Łowicz), 9. Maciej Sujkowski (ZSP 4 Łowicz), 10. Emil Ostaszewski (ZSP 1 Łowicz).

Triumfatorki rywalizacji szkół średnich.

Najlepsi przełajowcy ze szkół średnich.

1. I LO Łowicz	18
2. II LO Łowicz	17
3. ZSP 1 Łowicz	15
4. ZSL Zduny	13
5. ZSP 4 Łowicz	13
6. ZSP Zduńska Dąbrowa	9
7. Pijarskie LOKP Łowicz	6
8. ZSP 2 Łowicz	*dyskwalifikacja*

(p)

28. Flora Maraton Warszawski

Domińczak mistrzem WP

Warszawa, 23 września. Długo i sumiennie przygotowywał się do 28. Flora Maratonu Warszawskiego łowiczanin - **Patryk Domińczak**. Ten start był dla niego bardzo ważny. Ale okazało się, że nie wszystko potoczyło się zgodnie z planem. Domińczak miał w trakcie biegu, po 22 km problemy żołądkowe i musiał chodzić z trasy. Mimo tego osiągnął całkiem dobry wynik - 2:38,18 h, który dał mu 17. miejsce w klasyfikacji generalnej wśród ponad dwa tysiące uczestników. Oprócz tego w zawodach tych prowadzona była klasyfikacja Mistrzostw Polski Wojska Polskiego. To nasz biegacz liczył na podium. W klasyfikacji generalnej Patryk, który uczy się w szkole wojskowej, zajął czwarte miejsce, natomiast w kategorii do lat 29 został najlepszym w Polsce biegającym wojskowym.

Tegoroczny maraton wygrał **Paweł Ochal** z Bydgoszczy, który trasę w Warszawie przebiegł w czasie 2:12,20 h. Po starcie Domińczak nie do końca był zadowolony: *Start w Warszawie mogę uznać za udany, choć miałem problemy na trasie. Do 22. kilometra biegłem zgodnie z planem. Później natomiast miałem problemy żołądkowe i musiałem niestety kilka razy schodzić z trasy. Wybiło mnie to bardzo z rytmu, lecz dobiegłem z niezłym czasem, zważywszy na takie trudności. Później już tylko czekałem na dekoracje wśród najlepszych żołnierzy w Polsce, którą prowadził gen.* **Roman Polko**. *Cieszy mnie fakt, że zostałem mistrzem Wojska Polskiego w Maratonie w kategorii do 29 lat, a w klasyfikacji generalnej żołnierzy zająłem czwarte miejsce. O tym, że konkurencja na tych mistrzostwach była bardzo duża, świadczy fakt, że najlepszym żołnierzem w Polsce został* **Adam Draczyński**, *który pobiegł 2:13 h.*

Patry Domińczak powoli zbliża się do krajowej czołówki biegaczy.

Oprócz Domińczaka barwy Łowicza reprezentował także **Jacek Rembowski**, który w ubiegłym roku zajął czwarte miejsce w swojej kategorii wiekowej w Maratonie Warszawskim. Tym razem Jacek osiągnął gorszy rezultat. Z czasem 4:10,10 h zajął 1204. lokatę, a w kategorii powyżej 60 lat uplasował się na 17. miejscu.

Klasyfikacja generalna 29. Flora Maratonu Warszawskiego 2007:

1. Paweł Ochal (Bydgoszcz)	2:12,20
2. Rafał Wójcik (Fart Kielce)	2:13,11
3. Adam Draczyński (Oleśnica)	2:13,56
17. Patryk Domińczak (Łowicz)	**2:38,18**
1004. Witold Goszczycki (Łowicz)	**3:59,42**
1204. Jack Rembowski (Łowicz)	**4:10,10**

Klasyfikacja generalna Mistrzostw Wojska Polskiego:

1. Adam Draczyński (Oleśnica)	2:13,56
2. Bogdan Jarosz (Wrocław)	2:33,35
3. Krzysztof Tumko (Leszno)	2:35,37
4. Patryk Domińczak (Łowicz)	**2:38,18**

Klasyfikacja Mistrzostw Wojska Polskiego - do 29 lat:

1. Patryk Domińczak (Łowicz)	**2:38,18**
2. Krzysztof Wasyluk (Świętoszów)	2:39,44
3. Piotr Pera (Świętoszów)	2:54,52

Zbigniew Łaziński

Lekka atletyka - finał Czwartków LA

To już końcówka sezonu

Łódź, 22-23 września. Na stadionie łódzkiego AZS rozegrano jedne z ostatnich w tym sezonie zawodów lekkoatletycznych, w których wystartowali młodzi zawodnicy UKS Korabka Łowicz (trener **Sławomir Karmelita**) i UKS Jedynka Łowicz trenerzy **Marzena Pawlak** i **Jacek Szwarocki**).

■ *DZIEWCZĘTA:*

60m: Halszka Kalińska (Korabka) 9,05 s, Iwona Olewicz (Jedynka) 9,31 s, Iwona Gawęcka (Jedynka) 9,51 s, Zuzanna Pisarska (Korabka) 9,56 s, Paula Wawrzyńczak (Jedynka) 9,91 s, Karolina Panek (Jedynka) 10,12 s, Karolina Łukawska (10,21 s), Julia Zwolińska (Korabka) 10,36 s, Magdalena Kucińska (Jedynka) 10,50 s, Dorota Dziedzic (Jedynka) 10,98 s.

600m: Weronika Walisiewicz (Jedynka) 2:02,92 min.

Skok w dal: Halszka Kalińska (Korabka) 4,33 m, Iwona Gawęcka (Jedynka) 4,13 m, Zuzanna Pisarska (Korabka) 4,10 m, Dorota Wojda (Jedynka) 3,87 m, Iwona Olewicz (Jedynka) 3,55 m, Karolina Łukawska (Jedynka) 3,53 m, Karolina Panek (Jedynka) 3,50 m, Julia Zwolińska (Korabka) 3,47 m, Paula Wawrzyńczak (Jedynka) 3,45 m, Magdalena Kucińska (Jedynka) 3,35 m.

Skok wzwyż: Karolina Kielan (Korabka) 147 cm.

Pchnięcie kulą - 3 kg: Michalina Bura (Korabka) 8,98 m, Sylwia Adamas (Korabka) 8,23 m, Iwona Gawęcka (Jedynka) 7,90 m.

Rzut oszczepem: Michalina Bura (Korabka) 24,98 m, Monika Czyż (Jedynka) 23,10 m, Sylwia Adamas (Korabka) 19,04 m.

■ *CHŁOPCY:*

60 m: Bernard Więcławski (Jedynka) 8,95 s, Marcin Klimczak (Jedynka) 9,50 s, Dawid Pawlak (Korabka) 9,56 s.

300m: Kamil Dudziński (Korabka) 42,75 s, Paweł Ścibor (Jedynka) 50,29 s.

600 m: Wiktor Pisarski (Korabka) 2:05,16 min.

1000m: 3. Cezary Wojda (Jedynka) 3:36,82 min 4. Jakub Owczarczyk (Jedynka) 3:47,21 min.

Skok w dal: 3. Bernard Więcławski (Jedynka) 4,52 m, Dawid Pawlak (Korabka) 4,00 m, Marcin Klimczak (Jedynka) 3,96 m, Cezary Wojda (Jedynka) 3,90 m, Wiktor Pisarski (Korabka) 3,66 m, Jakub Owczarczyk (Jedynka) 3,40 m.

Pchnięcie kulą - 4 kg: Paweł Ścibor (Jedynka) 7,77 m, Kamil Dudziński (Korabka) 7,46 m.

Skok wzwyż: Paweł Wróblewski (Jedynka) 168 cm.

Rzut oszczepem - 600 g: Piotr Antosik (Korabka) 55,25 m.

Rzut oszczepem - 1000 g: Paweł Wróblewski (Jedynka) 29,12 m.

400 m: Paweł Wróblewski (Jedynka) 54,40 m.

1000 m: Dominik Ścibor (Jedynka) 2:54,66 min.

(p)

Piłka nożna - 5. kolejka wojewódzkiej ligi Kuchara

Tym razem remis

■ **PELIKAN Łowicz - MKP Zgierz 0:0**

Pelikan: Trupinda - Gawryjałek, Koza, Rybus - Skoneczny (65 Tkacz), Łukowski (50 Bryła), Salamon (40 Bogus), Pochwała, Sikora - Sołtysiak (66 Wyszogrodzki), Lepieszka (55 Przemysław Kaczor)

Łowicz, 29 września. Skończyła się seria zwycięstw młodych zawodników z rocznika 1994 w wojewódzkiej lidze Kuchara. Jednak łowiczanie są nadal niepokonani, ponieważ na swoim boisku zremisowali bezbramkowo z drużyną MKP Zgierz.

Rywal przyjechał do Łowicza i wyszedł na boisko w mocno defensywnym ustawieniu. Taktyka gości ze Zgierza ograniczała się do rozbijania ataków Pelikana. Świadczyło o tym ustawienie na stoperze potężnie zbudowanego kadrowicza Kadeckiego, który jest nominalnym napastnikiem.

Łowiczanie bardzo chcieli ten mecz wygrać ale zabrakło skuteczności. Biało-zieloni w sumie wypracowali trzy bardzo dobre sytuacje, po których powinna wpaść choć jedna bramka, ale nie udało się. W 20. minucie **Rafał Sołtysiak** wyszedł sam na sam z bramkarzem, ale uderzył obok bramki. W drugiej połowie w 53. minucie prowadzenie mógł zdobyć **Adam Pochwała**, który ładnie uderzył z rzutu wolnego z dwudziestu metrów i piłka trafiła w spojenie słupka z poprzeczką. Na dziesięć minut przed końcowym gwizdkiem losy spotkania mógł rozstrzygnąć **Dawid Sikora**, ale nie zachował zimnej krwi i przez nikogo nie atakowany, będąc sam przed bramkarzem uderzył prosto w niego.

Młodzi gracze Pelikana-94, mimo remisu, awansowali na drugie miejsce.

Podopieczni trenera **Roberta Wilka** tym razem bez zwycięstwa, ale mimo to łowiczanie awansowali na drugie miejsce w tabeli. W kolejnym meczu „Pelikaniątka" zmierzą się w Łodzi z ŁKS, a spotkanie to rozegrane zostanie w sobotę 7 października o godz. 13.00.

Zbigniew Łaziński

Piłka nożna - 5. kolejka wojewódzkiej ligi Michałowicza

Porażka w osłabieniu

■ **PELIKAN Łowicz - MULKS Łask 2:3 (1:2)**

1:0 - Konrad Szufliński (5), 2:2 - Damian Janik (50).

Pelikan: Milczarek - Wardziak, Rokicki, Kantorek (40 Janik) - Plichta, Talarowski (41 Grenda), Czubak, Łazęcki, Szufliński - Kret (70), Trakul.

Łowicz, 29 września. Nadal kłopoty ze składem przeżywa drużyna Pelikana z rocznika 1993. To już trzecie spotkanie, gdzie trener **Jarosław Rachubiński** nie może skorzystać z usług podstawowy zawodników. Tym razem w drużynie Pelikana z rocznika 1993 zabrakło dwóch czołowych snajperów - **Damiana Kosiorka** (choroba) i **Patryka Pomianowskiego** (przebywał w tym czasie na zgrupowaniu kadry Polski U-14).

Łowiczanie w pierwszej połowie wyszli w defensywnym ustawieniu. W napadzie wystawiony został tylko Trakul. Jednak już w 5. minucie biało-zieloni zdobyli prowadzenie. Na osiemnastym metrze sfaulowany był **Jakub Łazęcki**. Do wykonania „wolnego" podszedł **Konrad Szufliński**, który ładnie uderzył i umieścił piłkę w siatce. Niestety już w 15. minucie goście doprowadzili do remisu. Jeszcze przed przerwą przyjezdni zdobyli prowadzenie i zapowiadało się na ciężką walkę o punkty.

Pelikan dobrze rozpoczął drugą odsłonę. Już na samym początku świetną okazję sam na sam z bramkarzem zmarnował Łazęcki. W 50. minucie ten sam zawodnik ładnie dośrodkował z rzutu rożnego, a w polu karnym najlepiej wyskoczył **Damian Janik**, który głową zdobył wyrównanie. Chwilę po tej bramce młode ptaki mogły objąć prowadzenie, ale przesunięty do ataku **Maciej Kret**, mając przed sobą pustą bramkę, posłał piłkę nad poprzeczką. Ta niewykorzystana sytuacja zemściła się w 60. minucie kiedy to przyjezdni wykorzystali poważny błąd **Jacka Milczarka** i zdobyli prowadzenie. Po stracie gola łowiczanie rzucili się do ataków i mogło to ich drogo kosztować, bo rywal dobrze grał z kontry, jednak Milczarek pokazał kilka dobrych interwencji, ratując zespół przed wyższą porażką. Szansę na zdobycie remisu miał **Wojciech Rokicki**, ale w sytuacji jeden na jeden zabrakło mu doświadczenia.

Szkoda, że znów trener Rachubiński nie miał do dyspozycji podstawowych zawodników. Z takimi kłopotami kadrowymi trudno będzie się utrzymać w lidze wojewódzkiej.

W najbliższą sobotę Pelikan będzie walczył o ligowe punkty w Łodzi, gdzie zagra z ekipą ŁKS. Początek spotkania o godz. 11.00.

Zbigniew Łaziński

Piłka nożna - wojewódzkie ligi juniorów, Deyny, Michałowicza i Kuchara

Pelikan-94 już jest drugi

■ *WOJEWÓDZKA LIGA JUNIORÓW STARSZYCH:*

6. kolejka: UKS SMS Łódź - Mechanik Radomsko 11:0, Ceramika Opoczno - Pogoń-Ekolog Zduńska Wola 7:1, **Pelikan Łowicz - MKS Kutno 0:2**, Lechia Tomaszów Mazowiecki - Orzeł Łódź 1:0, Widzew Łódź - WKS Wieluń 5:0, Widok Skierniewice - Piotrcovia Piotrków Trybunalski 4:1. Mecz: GKS Bełchatów - ŁKS Łódź przełożono.

7. kolejka: MKS Kutno - Widok Skierniewice 4:2, WKS Wieluń - UKS SMS Łódź 2:1, ŁKS Łódź - Widzew Łódź 2:1, Orzeł Łódź - GKS Bełchatów 0przeł, Piotrcovia Piotrków Trybunalski - Lechia Tomaszów Mazowiecki 1:0, **Pogoń-Ekolog Zduńska Wola - Pelikan Łowicz 3:1**, Mechanik Radomsko - Ceramika Opoczno 1:5.

1. Ceramika Opoczno	7	21	42-6
2. ŁKS Łódź	6	15	25-9
3. GKS Bełchatów	5	15	12-1
4. Piotrcovia Piotrków Tryb.	7	13	19-13
5. UKS SMS Łódź	7	12	25-5
6. Widzew Łódź	7	12	26-10
7. Orzeł Łódź	6	12	13-10
8. WKS Wieluń	7	10	14-18
9. MKS Kutno	7	9	11-28
10. Mechanik Radomsko	7	7	12-29
11. Pogoń-Ekolog Zd. Wola	7	6	10-19
12. Lechia Tomaszów Maz.	7	4	4-16
13. Widok Skierniewice	7	3	12-29
14. Pelikan Łowicz	**7**	**0**	**5-36**

■ *WOJEWÓDZKA LIGA JUNIORÓW MŁODSZYCH:*

6. kolejka: UKS SMS Łódź - Mechanik Radomsko 2:1, Mazovia Rawa Mazowiecka - Warta Sieradz 1:1, Unia Skierniewice - Lechia Tomaszów Mazowiecki 1:0, Ceramika Opoczno - Włókniarz Konstantynów Łódzki 2:0, GKS Bełchatów - ŁKS Łódź 2:2, Widzew Łódź - WKS Wieluń 5:2. Pauza: Mabudo-Ferax Zduńska Wola.

7. kolejka: ŁKS Łódź - Widzew Łódź 1:0 (0:0), Włókniarz Konstantynów Łódzki - GKS Bełchatów 1:1, Warta Sieradz - Unia Skierniewice 1:3 (0:2), WKS Wieluń - UKS SMS Łódź 1:3 (0:3), Lechia Tomaszów Mazowiecki - Ceramika Opoczno 6:3, Mechanik Radomsko - Mabudo-Ferax Zduńska Wola 3:0. Pauza: Mazovia Rawa Mazowiecka.

1. UKS SMS Łódź	6	18	23-3
2. ŁKS Łódź	7	16	15-7
3. Unia Skierniewice	7	16	11-4
4. Widzew Łódź	7	13	18-14
5. Lechia Tomaszów Maz.	6	12	16-9
6. Mechanik Radomsko	6	10	9-7
7. Mabudo-Ferax Zd. Wola	6	9	7-8
8. WKS Wieluń	7	7	8-13
9. GKS Bełchatów	7	8	16-11
10. Włókniarz Konstantynów	6	5	9-10
11. Ceramika Opoczno	7	4	9-26
12. Warta Sieradz	6	1	4-16
13. Mazovia Rawa Maz.	6	1	6-22

■ *WOJEWÓDZKA LIGA DEYNY:*

5. kolejka: Warta Sieradz - ŁKS Łódź 1:4, Unia Skierniewice - Orzeł Łódź 3:2, Włókniarz Pabianice - UKS SMS Łódź 2:3, MKP Zgierz - GKS Bełchatów 1:4, WKS Wieluń - Widzew Łódź 1:2, LKS Czarnocin - Mazovia Rawa Mazowiecka 4:0.

1. ŁKS Łódź	5	15	33-2
2. UKS SMS Łódź	5	15	30-2
3. GKS Bełchatów	5	13	19-4
4. Widzew Łódź	5	13	12-4
5. LKS Czarnocin	5	6	5-14
6. Mazovia Rawa Maz.	5	6	5-25
7. Unia Skierniewice	5	5	7-11
8. WKS Wieluń	5	5	8-18
9. Włókniarz Pabianice	5	4	7-14
10. Warta Sieradz	5	3	4-18
11. MKP Zgierz	5	1	5-17
12. Orzeł Łódź	5	0	5-11

■ *WOJEWÓDZKA LIGA MICHAŁOWICZA:*

5. kolejka: Unia Skierniewice - Żak Godzianów 11:0, Włókniarz Pabianice - UKS SMS Łódź 0:0, GKS Bełchatów - ŁKS Łódź 1:5, **Pelikan Łowicz - MULKS Łask 2:3**, Widzew Łódź - WKS Wieluń 3:1, WOY Opoczno - PMOS Zduńska Wola 7:1.

1. UKS SMS Łódź	5	13	27-1
2. ŁKS Łódź	5	12	22-5
3. WOY Opoczno	4	12	22-7
4. Widzew Łódź	5	12	10-6
5. Włókniarz Pabianice	5	10	9-3
6. GKS Bełchatów	4	9	13-9
7. Unia Skierniewice	5	7	17-9
8. MULKS Łask	5	4	3-16
9. WKS Wieluń	5	3	7-13
10. Pelikan Łowicz	**5**	**1**	**9-18**
11. PMOS Zduńska Wola	5	1	3-19
12. Żak Godzianów	5	0	1-39

■ *WOJEWÓDZKA LIGA KUCHARA:*

5. kolejka: **Pelikan Łowicz - MKP Zgierz 0:0**, Unia Skierniewice - UKS Trójka Tomaszów Mazowiecki 1:3, Włókniarz Pabianice - UKS SMS Łódź 1:5, GKS Bełchatów - ŁKS Łódź 2:3, Widzew Łódź - Warta Sieradz 0:1, Ceramika Opoczno - PMOS Zduńska Wola 3:0 (w.o.).

1. UKS SMS Łódź	5	15	32-3
2. Pelikan Łowicz	**5**	**13**	**12-4**
3. GKS Bełchatów	5	12	17-5
4. ŁKS Łódź	5	12	13-6
5. Widzew Łódź	5	9	16-7
6. Warta Sieradz	5	6	12-15
7. Włókniarz Pabianice	5	6	9-12
8. Trójka Tomaszów Maz.	5	6	5-19
9. Unia Skierniewice	5	6	7-22
10. Ceramika Opoczno	5	3	4-9
11. MKP Zgierz	5	1	2-12
12. PMOS Zduńska Wola	5	0	0-15

(p)

Piłka nożna - 6. kolejka wojewódzkiej ligi juniorów starszych

Nadal bez punktów

■ **PELIKAN Łowicz - MKS Kutno 0:2 (0:1)**

Pelikan: Rusek - Łukasz Fudała, Domińczak, Stępień, Gajda - Brzozowski, (65 Frączak), Dylik, Zawadzki (65 Szczypiński), Domalewski (79 Koza) - Piechowski, Kuc

Łowicz, 26 września. Nadal bez punktów w wojewódzkiej lidze juniorów starszych pozostaje ekipa Pelikana z rocznika 1990. W środę łowiczanie doznali już szóstej porażki, tym razem lepsi od biało-zielonych okazali się młodzi piłkarze z Kutna.

Ekipa trenera **Grzegorza Majchrzaka** momentami odważnie atakowała, ale miała problemy ze skutecznością. Już w 6. minucie bramkę mógł zdobyć **Tomasz Gajda**, ale przy sytuacji sam na sam jego strzał bramkarz sparował na róg. W 26. minucie podobna okazję zmarnował z bliskiej odległości **Wojciech Kuc**.

Łowiczanie bardzo dobrze zagrali w drugiej połowie. Stworzyli sporo groźnych akcji oskrzydlających i mieli kilka sytuacji strzeleckich, ale słaba skuteczność nie pozwoliła na zdobycie gola dającej im wynik remiowy. Za to rywal podwyższył wynik na 2:0.

W meczu z MKS mogło być lepiej, ale...

Zbigniew Łaziński

Piłka nożna - 7. kolejka wojewódzkiej ligi juniorów starszych

Czy to ma sens?

■ **POGOŃ-EKOLOG Zduńska Wola - PELIKAN Łowicz 3:1 (2:0)**

Pelikan: Rusek - Łukasz Fudała, Domińczak, Zawadzki, Gajda - Frączak, Dylik (82 Mateusz Fudała), Szczypiński, Domalewski - Kuc, Piechowski

Łowicz, 30 września. Po raz siódmy w niedzielę przegrali w wojewódzkiej lidze juniorów starszych młodzi zawodnicy Pelikana z rocznika 1990. Wyjazd do Zduńskiej Woli nie przyniósł długo oczekiwanych punktów, choć mecz ten można było wygrać, a na pewno zremisować.

Podopieczni trenera **Grzegorza Majchrzaka** w pierwszej części spotkania byli zdecydowanie słabsi. Stracili dwie bramki, a z faktów godnych odnotowania to sytuacja sam na sam **Adriana Frączaka**, który miał szansę na kontaktową bramkę do szatni w 45. minucie.

Po zmianie stron to łowiczanie byli lepszą ekipą. W 47. i w 55. minucie bliski zdobycia bramki był **Wojciech Kuc**, ale mając przed sobą tylko bramkarza, nie potrafił umieścić piłki w siatce. Upragnionego gola zdobył w 59. minucie **Mateusz Piechowski**, który uderzył po długim rogu. Jeszcze w 66. minucie była szansa na poprawienie rezultatu, ale tym razem **Marcin Domalewski** nie wykorzystał sytuacji jeden na jeden z bramkarzem. Szkoda takich dogodnych okazji, bo jeśli Pelikan nie zdobywa goli, to robią to za nich rywale.

Po spotkaniu trener Majchrzak nie ukrywał rozgoryczenia. *Na mecz pojechało tylko dwunastu zawodników, a gdzie reszta? Zastanawiam się czy to ma sens? Może trzeba pomyśleć nad wycofaniem tej ekipy z ligi wojewódzkiej i stworzyć nowy zespół razem z piłkarzami trenera* **Artura Balika**. *Pozwoli to zaoszczędzić niepotrzebnie wydawane pieniądze. Ja mając dziewiętnastu zawodników trenujących jadę na mecz w dwunastkę. Reszta nie może, bo ma inne sprawy. Niech zostaną ci, co naprawdę chcą grać w piłkę i ciężko trenować. Pozostali niech sobie odpuszczą. Myślę, że koncepcja połączenie dwóch zespołów i budowa silnej drużyny na przyszły rok byłaby najlepszym rozwiązaniem* - podsumował po meczu łowicki szkoleniowiec.

Zbigniew Łaziński

Piłka nożna - I Turniej Żaków „Baumit U-9"

Rosną zdolni piłkarze

Jelenia Góra, 29-30 września. Doskonałe drugie miejsce wywalczyła ekipa Pelikana-PSZS Łowicz w I Turnieju Piłki Nożnej Żaków „Baumit U-9" w ramach programu Junior Soccer Baumit, który rozgrywany był na stadionie KKS Jelenia Góra.

Łowiczanie, którzy prowadzeni byli przez trenera Dawida Ługowskiego, pierwszego dnia odnieśli komplet zwycięstw. Najpierw pokonali MKP Zgierz 4:3 (br.: Przemysław Płacheta 4), w kolejnym meczu ograli gospodarzy - piłkarzy KKS Jelenia Góra 4:0 (br.: Przemysław Płacheta 3 i Łukasz Więcek), a w meczach popołudniowych faworyzowaną ekipę Parasola Wrocław 3:0 (br.: Przemysław Płacheta 3) i na koniec dzisiejszego dnia łowiczanie okazali się lepsi od Olimpa Poznań wygrywając 4:2 (br.: Przemysław Płacheta 3 i Kacper Rześny). Po czterech sobotnich zwycięstwach w niedzielę łowiczanie przegrali niestety z Zagłębiem Lubin 1:2 (br.: Przemysław Płacheta) i wygrali z Aluminium Konin 6:0 (br.: Przemysław Płacheta 3, Kacper Rześny 2 i Filip Golędzinowski).

Ostatecznie wygrało Zagłębie, drugie miejsce zajęli podopieczni trenera Ługowskiego (oba zespoły zgromadziły po 15. punktów), a na trzecim miejscu zostali sklasyfikowani gracze MKP Zgierz (10).

Ostateczna kolejność: 1. Zagłębie Lubin, 2. Pelikan Łowicz, 3. MKP Zgierz, 4. Parasol Wrocław, 5. Olimp Poznań, 6. KKS Jelenia Góra, 7. Aluminium Konin.

W ekipie Pelikana-PSZS Łowicz grają: Damian Dudziński i Sergiusz Charążka - Przemysław Płacheta (17. goli w turnieju), Kacper Rześny (3), Łukasz Więcek (1), Filip Golędzinowski (1), Piotr Rześny, Mateusz Gajda, Dawid Igielski, Filip Iwański, Damian Klimczyński i Mikołaj Kwasek - trenerem zespołu jest Dawid Ługowski. *(p)*

Łowiccy napastnicy nie potrafili poważnie zagrozić bramce Warty.

Piłka nożna - 13. kolejka II ligi

Wszyscy mamy już dość!

■ **PELIKAN-HORTPAK Łowicz - WARTA Poznań 0:1 (0:0)**

0:1 - Paweł Iwanicki (79).

Pelikan: Studziński - Pacan, Czerbniak, Brzózka, Adamczyk - Stróż (46 Hyży), Łochowski (55 Styszko), Jóźwiak, Wodniok - Kowalczyk (16 Rozkwitalski), Kosiorek.

Warta: Szmatuła - Cudny, Truszczyński, Otuszewski, Ignasiński - Magdziarz, Iwanicki (87 Napierała), Ngamayama, Pawlak (64 Łukasik) - Posmyk, Najewski (76 Lewandowski).

Sędziował: Jacek Zygmunt (Jarosław). Żółte kartki: Honorat Stróż (1), Michał Adamczyk (1) i Zbigniew Czerbniak (3) - wszyscy Pelikan oraz Paweł Posmyk (2), Łukasz Łukasik (4), Jankowski (4, na ławce rezerwowych) i Paweł Ignasiński (1) - wszyscy Warta. Widzów: 1100.

Trener Marek Chojnacki wytrzymał w Łowiczu niespełna miesiąc.

Łowicz, 30 września. Porażka z Wartą i fatalna postawa w meczu z poznaniakami przelała czarę goryczy. Kibice w czasie niedzielnego meczu i po jego zakończeniu (niektórzy w niewybredny sposób) zademonstrowali swoje wielkie niezadowolenie. Atmosfera ta udzieliła się także niektórym działaczom i, co jest w tym wypadku najbardziej niepokojące, niektórzy sponsorzy. W tej sytuacji nie może dziwić decyzja trenera **Marka Chojnackiego**, który po konferencji prasowej postanowił pożegnać się z Pelikanem. W łowickim klubie przepracował niespełna miesiąc, ale w tym czasie biało-zieloni nie zdobyli choćby punktu.

Większość widzów przed meczem wierzyła w końcowy sukces i przełamanie fatalnej passy, ale i tym razem zawiedli się. Nowy szkoleniowiec Warty - **Bogusław Baniak** miał powody do radości. Jego podopieczni, po siedemnastu kolejnych meczach bez zwycięstwa, w końcu zainkasowali trzy punkty.

Łowiczanie widząc nieporadną grę biało-zielonych marzyli w drugiej połowie choćby o remisie, ale słabnący „w oczach" Pelikan nie zdołał się obronić. Fatalne nieporozumienie **Zbigniewa Czerbniaka** i **Marcina Pacana** („Czerby" zaczął się kiwać ze swoim partnerem) wykorzystał w 79. minucie **Paweł Iwanicki**, który z bliska pokonał debiutującego w łowickiej bramce **Jakuba Studzińskiego**. Kilka minut wcześniej rywale rozpoczęli szturm na naszą bramkę. Najpierw w 72. minucie mocny strzał z dwudziestu metrów Iwanickiego trafił w poprzeczkę, a minutę później w słupek z rzutu wolnego uderzył **Tomasz Magdziarz**, a po chwili piłka dobijana głową przez **Pawła Posmyka** trafiła do bramki. Krótko jednak trwała radość przyjezdnych, bowiem sędziowie uznali, że rosły napastnik z Poznania był na spalonym.

Wcześniej łowiczanie tak naprawdę przeprowadzili jedną (!) dobrą akcję. W 68. minucie na prawej stronie zainicjowali ją **Michał Adamczyk** i **Marcin Kosiorek**, a ostatecznie piłka trafiłą do aktywnego **Bogdana Jóźwiaka**. Jego strzał zablokował jednak w ostatniej chwili stoper - **Marcin Truszczyński**. W pozostałych przypadkach z reguły kończyło się niecelnymi zagraniami pomiędzy graczami Pelikana.

Niestety efektem meczu z Wartą są kolejne kontuzje: gipsem zakończył się ten mecz dla **Radosława Kowalczyka** (zszedł już po kwadransie) i **Michała Łochowskiego**, a dolegliwości eliminują z gry w kolejnych meczach Czerbniaka i Adamczyka. Zatem liczba kontuzjowanych wzrosła aż do dziesięciu graczy, z których można by dziś zestawić całkiem ciekawy zespół: Goryszewski, Czerbniak, Pacan, Adamczyk - Wyszogrodzki, Łochowski, Wilk, Nowotka - Kowalczyk, Szczypciak.

Kadra Pelikana coraz węższa. Nowy szkoleniowiec (nie wiemy jeszcze kto zdecyduje się podjąć się tej misji) będzie miał zatem spore kłopoty z zestawieniem jedenastki na kolejne mecze, a pamiętajmy, iż jesienią czekają nas jeszcze cztery (w momencie kiedy piszę ten tekst) mecze pierwszej rundy oraz dwa spotkania rundy rewanżowej. Wiosna będzie bardzo „krótka".

Paweł A. Doliński

Piłka nożna - 13. kolejka II ligi

„Okupacja" Pelikana trwa

Po 13. kolejce II ligi sytuacja Pelikana jest coraz gorsza. Łowiczanie nadal „okupują" ostatnie miejsce w tabeli. Czy ktoś wierzy jeszcze w lepszą pozycję biało-zielonych? Miejmy nadzieję, ze będzie wierzył nowy trener Pelikana, który podejmie się pracy w Łowiczu.

Liderem wciąż Piast Gliwice, a na drugie miejsce powrócił pruszkowski Znicz. Na czele wciąż Śląsk Wrocław, a „zadyszkę" mają wyraźnie Wisła Płock, Polonia Warszawa i coraz bardziej - GKS Jastrzębie.

Niezwykle ważne dla układu czołówki będzie zatem spotkanie derbowe Arki Gdynia i Lechii Gdańsk. Przegrywający straci dystans do awansu do Orange Ekstraklasy.

13. kolejka II ligi:

■ **WARTA Poznań - ŁKS Łomża 0:2 (0:1);** br.: Łukasz Adamski (10) i Paweł Jurgielewicz (48).

■ **PODBESKIDZIE Bielsko Biała - ŁKS Łomża 2:0 (0:0);** br.: Krzysztof Chrapek (68) i Dariusz Kołodziej (79).

■ **GKS Katowice - MOTOR Lublin 4:0 (1:0);** br.: Hubert Jaromin 2 (25 i 65), Krzysztof Kaliciak (46) i Robert Sierka (90+4).

■ **KMITA Zabierzów - LECHIA Gdańsk 2:3 (0:0);** br.: Grzegorz Król (52) i Goran Mladenović (77) - Maciej Rogalski 2 (60 i 64 karny) i Piotr Wiśniewski (87).

■ **TUR Turek - PIAST Gliwice 0:1 (0:0);** br.: Wojciech Kędziora (76).

■ **ZNICZ Pruszków - ODRA Opole 2:0 (2:0);** br.: Paweł Kaczmarek 2 (19 i 28).

■ **ARKA Gdynia - WISŁA Płock 4:1 (1:1);** br.: Tomasz Mazurkiewicz (22), Marcin Wachowicz (54), Olgierd Moskalewicz (61) i Michał Łabędzki (85) - Sławomir Peszko (20).

■ **PELIKAN-HORTPAK Łowicz - WARTA Poznań 0:1 (0:0);** br.: Paweł Iwanicki (79).

■ **STAL Stalowa Wola - GKS Jastrzębie 3:0 (2:0);** br.: Longinus Ifeanyi Uwakwe (17), Kamil Gęśla (25) i Abel Salami (70).

■ **ŚLĄSK Wrocław - POLONIA Warszawa 2:0 (1:0);** br.: Wojciech Górski (31) i Patryk Klofik (72).

(p)

1. Piast Gliwice (1)	13	27	21-12	8-3-2	6	14	15-7	7	13	6-5
2. Znicz Pruszków (3)	13	26	25-11	8-2-3	6	10	13-7	7	16	12-4
3. Śląsk Wrocław (2)	13	26	16-8	7-5-1	7	14	10-2	7	12	6-6
4. Wisła Płock (4)	13	23	23-20	7-2-4	6	13	12-7	7	10	11-13
5. Polonia Warszawa (5)	13	22	20-11	6-4-3	7	14	12-4	6	6	8-7
6. Lechia Gdańsk (8)	12	21	22-15	6-3-3	6	13	14-5	6	10	8-10
7. Arka Gdynia (9)	12	20	25-12	7-4-1	6	14	17-5	6	11	8-7
8. GKS Jastrzębie (6)	13	19	22-23	5-4-4	7	14	14-10	6	5	8-13
9. Tur Turek (7)	13	18	10-9	4-6-3	6	11	5-2	7	7	5-7
10. Podbeskidzie Bielsko-Biała (13)	13	17	18-8	7-2-4	7	13	9-4	6	10	9-4
11. Odra Opole (10)	13	17	11-15	5-2-6	7	13	8-6	6	4	3-9
12. ŁKS Łomża (11)	13	16	18-18	5-1-7	6	7	10-9	7	9	8-9
13. GKS Katowice (14)	13	16	17-17	4-4-5	6	8	9-6	7	8	8-11
14. Motor Lublin (12)	13	15	15-18	4-3-6	7	8	6-6	6	7	9-12
15. Warta Poznań (15)	13	8	10-24	1-5-7	7	4	5-12	6	4	5-12
16. Stal Stalowa Wola (16)	13	8	10-28	2-2-9	6	6	6-9	7	2	4-19
17. Kmita Zabierzów (17)	13	5	9-21	0-5-8	7	3	6-10	6	2	3-11
18. Pelikan-Hortpak (18)	**13**	**4**	**11-33**	**1-1-11**	**7**	**4**	**7-14**	**6**	**0**	**4-19**

Po nazwie drużyny podano: w nawiasie miejsce po poprzedniej kolejce, ilość meczów, punkty, stosunek bramek, ilość zwycięstw, remisów i porażek oraz ilość meczów, punktów i stosunek bramek w meczach u siebie i na wyjazdach. Mistrz i wicemistrz awansują do Orange Ekstraklasy, trzecia drużyna rozgrywa mecz barażowy, w I lidze zagrają zespoły z miejsc 4-14, a zespoły z miejsc 15-18 zagrają w przyszłym sezonie w II lidze. Arka została ukarana odjęciem 5. punktów, a Podbeskidzie - 6.

Koszykówka - Turniej Kadetów o Puchar Prezydenta Sieradza

Dwa zwycięstwa w Sieradzu

Sieradz, 29 września. Kolejne mecze sparingowe przed zbliżającymi się rozgrywkami rozegrali łowiccy kadeci Księżaka (rocznik 1992-93). W sobotę ekipa trenera **Zbigniewa Łazińskiego** pojechała do Sieradza, gdzie stoczyła dwa pojedynki w turnieju o Puchar Prezydenta Miasta Sieradza. Łowiczanie zagrali składem z rocznika 1993, a wspomagała ich dwójka zawodników z rocznika 1992 - **Mateusz Aniszewski** i **Radosław Wilk**, jednak ten drugi zagrał tylko trzy kwarty w pierwszym meczu, ponieważ doznał drobnej kontuzji kostki. Na turnieju zabrakło rozgrywającego **Piotra Pawłowskiego**.

Pierwsze spotkanie łowiczanie zagrali z łódzkim Startem. Pierwsza kwarta była bardzo wyrównana i zakończyła się remisem 15:15. O wyniku zadecydowała druga odsłona, którą Księżak wygrał 21:8, dzięki zespołowej grze w ataku i mocnej obronie. Dobrze w tym okresie pokazali się **Antoni Nowak** i **Mateusz Wasiak**. Po przerwie bardzo skuteczny był **Maciej Kucharek**, który w całym meczu zdobył 29. punktów. W ostatniej kwarcie łowiczanie kontrolowali wynik i pewnie wygrali 83:68.

Po pokonaniu Startu gospodarze ugościli naszych zawodników obiadem, ale już po godzinie trzeba było walczyć na parkiecie. Niechęć do gry była widoczna w pierwszej odsłonie, którą Księżacy przegrali 16:24. Jednak w kolejnych kwartach udało się nawiązać kontakt, dzięki bardzo dobrej postawie Kucharka. W trzeciej kwarcie przy stanie 40:42 przebudził się **Maciej Koper**.

Łowiczanie okazali się najlepsi w sieradzkiej potyczce ze Startem i Trójką.

o jego akcjach łowiczanie dość zaskakująco wyszli na prowadzenie 50:42 i nie oddali go już do końcowego gwizdka, choć miejscowi byli cały czas blisko.

Na zakończenie łowiczanie odebrali pamiątkowy okazały puchar, a Kucharek otrzymał statuetkę dla najlepszego strzelca zawodów (57. punktów)

■ **START Łódź - UMKS KSIĘŻAK Łowicz 68:83 (15:15, :21, 32:32, 13:15)**

Księżak: Maciej Kucharek 27 (1x3), Mateusz Aniszewski 18, Antoni Nowak 12, Mateusz Wasiak 6 i Kajetan Mosiński 4 oraz Radosław Wilk 14 (2x3), Mateusz Anyszka 2, Maciej Koper, Marcel Ołubek i Łukasz Łaziński.

Najwięcej dla Startu: Maciej Zaucha 21 (3x3).

■ **UKS TRÓJKA Sieradz - UMKS KSIĘŻAK Łowicz 66:74 (24:16, 15:18, 12:19, 15:21)**

Księżak: Maciej Kucharek 30 (2x3), Mateusz Aniszewski 17, Maciej Koper 11, Antoni Nowak 9 (1x3) i Mateusz Wasiak 5 oraz Mateusz Anyszka 2, Kajetan Mosiński i Marcel Ołubek.

Najwięcej dla Trójki: Michał Kowalczyk 27 (2x3).

(z)

Organizatorzy XXVI Łowickiego Półmaratonu Jesieni o Puchar Burmistrza Miasta Łowicza

dziękują firmom,

które wspomogły organizację tej tradycyjnej imprezy sportowej:

- Firma „Bracia Urbanek"
- OSM Łowicz,
- Hurtownia „HaZbi"
- Elktrom Sochaczew
- Zabezpieczenia Przeciwpożarowe
- Autoryzowany Dealer Kia Motors
- Firma Ubezpieczeniowa „Compensa"
- Agros Nova
- Firma „Sun-Day"
- Sklep AGD „Bogart"
- PSS „Społem" Łowicz
- Firma „Gumitex Poli-Farm"
- Sklep „Big Star"
- Firma „W Domu i Ogrodzie"
- Hurtownia„By Marker"
- Sklep „Bamar"
- Producent Skarpet „Pięta"

oraz patronom medialnym:
- Tygodnik „Nowy Łowiczanin"
- Radio Victoria „Między Łodzią a Warszawą"

Organizatorzy dziękują za sprawne zabezpieczenie trasy:
- Komendzie Powiatowej Policji w Łowiczu
- Państwowej Straży Pożarnej w Łowiczu
- Ochotniczej Straży Pożarnej w Łowiczu
- wolontariuszom.

Dziękujemy Mieszkańcom Łowicza za doping na trasie…

Piłka nożna - skierniewickie ligi okręgowe juniorów i młodzików

Olimpia objęła prowadzenie

LIGA OKRĘGOWA JUNIORÓW STARSZYCH:

5. kolejka: **Dar Placencja - Mazovia Rawa Mazowiecka 0:6**, **Orzeł Nieborów - Astra Zduny 2:2**, Pogoń Godzianów - Orlęta Cielądz 1:3, **Victoria Chrząszczew - Olimpia Niedźwiada 0:3**. Pauza: **Czarni Bednary**.

1. Mazovia Rawa Maz.	5	15	34-4
2. Olimpia Niedźwiada	**5**	**15**	**17-3**
3. Orlęta Cielądz	5	10	15-12
4. Pogoń Godzianów	4	6	9-7
5. Czarni Bednary	**4**	**4**	**11-4**
6. Astra Zduny	**5**	**4**	**14-15**
7. Orzeł Nieborów	**4**	**3**	**7-8**
8. Dar Placencja	**4**	**0**	**3-29**
9. Victoria Chrząszczew	4	0	1-29

LIGA OKRĘGOWA JUNIORÓW MŁODSZYCH:

■ **FENIX Boczki - PELIKAN Łowicz 0:8 (0:4);** br: Dawid Sut 4, Tomasz Janus 2, Michał Marcinowski i Damian Gendek.

Pelikan: Rusek - Pająk (41 Grzanka), Wawrzyn, Kędziora (62 Grzybek), Plichta -Marcinowski (64 Gendek), Jarosz, Janus (55 Przemysław Sut), Krzeszewski - Wójcik (41 Ratajczyk), Dawid Sut.

Boczki, 29 września. Piąte zwycięstwo w piątym meczu juniorów młodszych Pelikana. Podopieczni trenera **Artura Balika** zdobyli równo, w każdej połowie, po cztery gole. Mecz bez historii - od początku do końca bardzo duża przewaga moich zawodników, a przeciwnik nie stworzył ani jednej sytuacji bramkowej - podsumował łowicki szkoleniowiec.

■ **START Złaków Borowy - OLIMPIA Chąśno 0:1 (0:1);** br.: Andrzej Maciejewski (38).

Złaków Kościelny, 29 września. Zespół trenera **Witolda Łona** odniósł pierwsze zwycięstwo w rozgrywkach.

5. kolejka: **Laktoza Łyszkowice - Widok Skierniewice 0:2**, **Start Złaków Borowy - Olimpia Chąśno 0:1**, Sierakowianka Sierakowice - GKS Głuchów 7:3, **Naprzód Jamno - Rawka Bolimów 1:5**, **Fenix Boczki - Pelikan Łowicz 0:8**, **Juvenia Wysokienice - Vagat Domaniewice 9:1 (3:0)**.

1. Pelikan Łowicz	**5**	**15**	**33-4**
2. Juvenia Wysokienice	5	12	20-6
3. Sierakowianka	5	10	18-10
4. GKS Głuchów	5	10	16-15
5. Rawka Bolimów	**5**	**9**	**12-9**
6. Widok Skierniewice	5	9	10-9
7. Fenix Boczki	**5**	**7**	**10-16**
8. Start Złaków Borowy	**5**	**4**	**6-8**
9. Olimpia Chąśno	**5**	**4**	**6-20**
10. Naprzód Jamno	**5**	**3**	**12-18**
11. Vagat Domaniewice	**5**	**2**	**6-25**
12. Laktoza Łyszkowice	**5**	**1**	**5-14**

LIGA OKRĘGOWA „DEYNY":

■ **POGOŃ Bełchów - PELIKAN Łowicz 1:5 (1:2);** br.: Rafał Wojda 2, Jakub Czerniak, Konrad Grenda i Alan Oniszk.

5. kolejka: Jutrzenka Mokra Prawa - Jutrzenka Drzewce 4:2, **Białka Biała Rawska - Czarni Bednary 0:5**, **Pogoń Bełchów - Pelikan Łowicz 1:5**, **Wulkan Wólka Lesiewska - Witonia Osiek 1:5**. Mecz: Mazovia Rawa Mazowiecka - Macovia Maków przełożono na 10 października.

1. Pelikan Łowicz	**5**	**13**	**18-1**
2. Mazovia Rawa Maz.	4	12	22-7
3. Czarni Bednary	**5**	**10**	**29-10**
4. Jutrzenka Mokra Pr.	5	8	12-16
5. Pogoń Bełchów	**5**	**7**	**17-14**
6. Jutrzenka Drzewce	5	6	25-18
7. Białka Biała Rawska	5	5	6-12
8. Witonia Osiek	**5**	**3**	**8-17**
9. Macovia Maków	4	1	4-24
10. Wulkan Wólka Lesiewska	4	0	4-26

KLASA OKRĘGOWA MICHAŁOWICZA:

5. kolejka: **Laktoza Łyszkowice - Olimpia Jeżów 0:8**, Widok Skierniewice - Orlęta Cielądz 5:1. Pauza: GLKS Wołucza.

1. Olimpia Jeżów	4	12	23-7
2. Widok Skierniewice	4	9	19-4
3. Orlęta Cielądz	4	6	16-12
4. Laktoza Łyszkowice	**3**	**0**	**2-22**
5. GLKS Wołucza	3	0	2-17

LIGA OKRĘGOWA „KUCHARA":

■ **MACOVIA Maków - START Złaków Borowy 3:3 (3:0);** br.: Polańczyk, Dominik Lus i Mariusz Dylik.

Start: Blus - Polańczyk, Kołaczyński, Głowacki, Witkowski - Dominik Lus, Karol Siekiera (Dubiel), Krysztofiak, Adrian Lus - Daniel Siekiera, Mariusz Dylik.

Maków, 29 września. Grający w pierwszej połowie pod bardzo silny wiatr podopieczni trenera **Artura Kołaczyńskiego** przegrywali już 3:0, ale w drugiej połowie gra toczyła się wyłącznie na połowie Macovi. Młodzi zawodnicy Startu wyrównali, a nie wiele brakowało, aby przechylić szalę zwycięstwa na swoją korzyść.

5. kolejka: **Pogoń Bełchów - Widok Skierniewice 6:4**, **Jutrzenka Drzewce - Astra Zduny 10:2**, **Fenix Boczki - Mazovia Rawa Mazowiecka 0:9**, **Macovia Maków - Start Złaków Borowy 3:3**. Pauza: **Rawka Bolimów**.

1. Mazovia Rawa Maz.	5	15	36-4
2. Start Złaków Bor.	**4**	**10**	**24-9**
3. Rawka Bolimów	**4**	**9**	**13-3**
4. Pogoń Bełchów	**5**	**9**	**22-14**
5. Widok Skierniewice	4	6	17-13
6. Macovia Maków	4	4	7-15
7. Jutrzenka Drzewce	3	3	10-16
8. Astra Zduny	**5**	**0**	**9-38**
9. Fenix Boczki	**4**	**0**	**0-26**

KLASA OKRĘGOWA GÓRSKIEGO:

■ **GLKS Sadkowice - Olimpia Chąśno 0:3 (w.o.)**

Sadkowice, 29 września. Mecz w Sadkowicach zakończył się co prawda remisem 2:2 (0:1), ale w ekipie gospodarzy wystąpiło aż pięciu przerośniętych graczy - stąd walkower. Bramki w zespole trenera **Witolda Łona** strzelili: Kamil Wiankowski (13) i Sebastian Sołtysiak (36).

Zaległy mecz 4. kolejki: **Olimpia Chąśno - Sokół Regnów 7:0 (2:0);** br.: Patryk Okraska (7), Dominik Kaliński 2 (20 i 35), Sebastian Witkowski 2 (31 i 54), Dominik Kotlarski (41) i Kamil Wiankowski (58).

5. kolejka: Sokół Regnów - Unia Skierniewice 0:7, **GLKS Sadkowice - Olimpia Chąśno 0:3 (w.o.)**, **Widok Skierniewice - Pelikan Łowicz 1:0**, Juvenia Wysokienice - Mazovia Rawa Mazowiecka 1:2.

1. Olimpia Chąśno	**6**	**14**	**20-2**
2. Unia Skierniewice	4	10	12-0
3. Widok Skierniewice	4	9	18-4
4. Mazovia Rawa Maz.	5	9	6-10
5. Pelikan Łowicz	**5**	**7**	**21-13**
6. GLKS Sadkowice	5	3	5-11
7. Juvenia Wysokienice	2	0	5-8
8. Sokół Regnów	5	0	4-43

KLASA OKRĘGOWA ORLIKÓW:

5. kolejka: **Pelikan I Łowicz - Unia Skierniewice 5:0**, **Pelikan II Łowicz - Widok II Skierniewice 2:1**. Pauza: Mazovia Rawa Mazowiecka i Widok I Skierniewice. *(p)*

1. Pelikan I Łowicz	**4**	**12**	**34-0**
2. Unia Skierniewice	4	9	16-6
3. Widok I Skierniewice	4	6	10-12
4. Mazovia Rawa Maz.	3	3	5-8
5. Pelikan II Łowicz	**3**	**3**	**2-9**
6. Widok II Skierniewice	4	0	3-35

Piłka nożna - 8. kolejka ligi okręgowej seniorów

Już siedem punktów przewagi

■ **ORZEŁ Nieborów - PELIKAN II Łowicz 0:2 (0:1);** br.: Marcin Kosiorek (20) i Jarosław Walczak (80).

Orzeł: Gejda - Krawczyk, Dymek, Karwat, Rychlewski - Miodek (60 Borcuch), Michał Plichta, Bogdan Plichta, Wierzbicki - Woźniak, Papuga.

Pelikan II: Jędrzejewski (46 Studziński) - Gawlik (46 Znyk), Górski, Knera - Surma (46 Bury), Demidowicz, Walczak, Dziedziela, Zimecki - Szczypciak, Kosiorek (46 Rozkwitalski).

Nieborów, 29 września. Pelikan II wciąż ma komplet zwycięstw na koncie, a przewaga zespołu trenera **Zbigniewa Czerbniaka** nad drugim w tabeli Widokiem wzrosła do siedmiu punktów. Tym razem „na tapecie" nieborowski Orzeł.

■ **LAKTOZA Łyszkowice - KOPERNIK Kiernozia 3:2 (2:0);** br.: Waldemar Krajewski (5) i Sitarski 2 (28 i 75) - Tomasz Łysio (49 karny) i Marcin Mika (82).

Laktoza: Kocemba - Tromczyński, Wojda, Sowiński (61 Bednarek), Bodek - Miziołek, Szymajda I, Siatkowski, Mostowski - Sitarski, Krajewski.

Łyszkowice, 30 września. Laktoza mogła wygrać jeszcze wyżej, ale w 86. minucie **Kamil Szymajda** nie wykorzystał rzutu karnego. Wynik tego meczu otworzył prezes - **Waldemar Krajewski**.

■ **ASTRA Zduny - GKS Głuchów 2:0 (2:0);** br.: Artur Wolski (16) i Paweł Jankowski (38).

Astra: Koza - Węgierek, Owczarek, Modliński, Wiśniewski - Legęncki, Masłowski, Pietrzak (75 Kubiak), Krawczyk - Jankowski, Artur Wolski.

■ **CZARNI Bednary - OLIMPIA Chąśno 1:0 (0:0);** br.: Dominik Myczka (80).

■ **POGOŃ Bełchów - WITONIA Osiek 2:1 (1:0);** br.: Dzięgielewski (29 karny) i Lesiak (55) - Piotrowski (58).

■ **JUTRZENKA Drzewce - BIAŁKA Biała Rawska 3:3 (3:0);** br.: Perski (7), Krystian Mikina (19) i Marcin Urbański (35) - Gwiazdowicz (61), Wieczorek (75) i Mariusz Wielgus (85).

■ **MACOVIA Maków - WIDOK Skierniewice 2:2 (2:0);** br.: Zbigniew Sałek (15) i Piotr Winciorek (25) - Jacek Budek (80 karny) i Piotr Wysocki (89).

1. Pelikan II Łowicz (1)	**8**	**24**	**30-4**
2. Widok Skierniewice (2)	8	17	24-11
3. Astra Zduny (5)	**8**	**15**	**10-10**
4. Czarni Bednary (6)	**8**	**14**	**13-9**
5. Białka Biała Rawska (3)	8	13	24-15
6. Olimpia Chąśno (4)	**8**	**12**	**12-13**
7. Jutrzenka Drzewce (8)	7	11	16-11
8. Pogoń Bełchów (9)	**8**	**11**	**17-18**
9. Witonia Osiek (7)	**8**	**11**	**17-21**
10. Laktoza Łyszkowice (10)	**8**	**10**	**9-9**
11. Macovia Maków (12)	7	7	8-17
12. Orzeł Nieborów (11)	**8**	**6**	**11-18**
13. Kopernik Kiernozia (13)	**8**	**4**	**15-27**
14. GKS Głuchów (14)	8	0	5-28

W 9. kolejce skierniewickiej ligi okręgowej w weekend 6-7 października zagrają: sobota - godz. 15.00: **Widok Skierniewice - Astra Zduny**, niedziela - godz. 11.00: **Kopernik Kiernozia - Czarni Bednary**, **Witonia Osiek - Laktoza Łyszkowice**, **Pelikan II Łowicz - Jutrzenka Drzewce**, **GKS Głuchów - Orzeł Nieborów**, godz. 14.00: **Olimpia Chąśno - Macovia Maków** i godz. 15.00: **Białka Biała Rawska - Pogoń Bełchów**.

Paweł A. Doliński

Piłka nożna - 8. kolejka skierniewickiej klasy A

Znowu „oczko" w dół

■ **MANCHATAN Nowy Kawęczyn - START Złaków Borowy 5:2 (1:2);** br.: Krzysztof Dubiel (30) i Michał Bluszcz (40).

Start: Wieteska - Mirosław Witkowski, Kujawowicz (80 Nalewajczyk), Gorzkowski, Sobański - Przemysław Witkowski, Wojtysiak, Majer, Krzysztof Dubiel - Albiniak, Bluszcz (75 Artur Dubiel).

Nowy Kawęczyn, 30 września. Start doznał kolejnej porażki, tym razem z Manchatanem. Jak się jednak to nie jest jedyna strata złakowskiego klubu. Z piątku na sobotę z boiska zginęły niebieskie dwa piłkochwyty o wymiarach 9x35 m. *Po co to komu?* - zastanawia się prezes **Artur Kołaczyński**. *Może ktoś zainteresuje się czyimś nowym „ogrodzeniem", wszak chyba nikt nie zrobi z tego zasłon, czy wystroju wnętrza. Uważam, że warto zamieścić tę informację, ponieważ dla nas, to strata znaczącej części rocznego budżetu.*

8. kolejka: Sokół Regnów - GLKS Wołucza 1:3, Pogoń Godzianów - Sobpol Konopnica 3:2, Sierakowianka Sierakowice - LKS Grabice 3:1, Juvenia Wysokienice - GLKS Sadkowice 3:2, Jutrzenka Mokra Prawa - Victoria Chrząszczew 1:0, Orlęta Cielądz - Wola Wola Chojnata 4:6, **Manchatan Nowy Kawęczyn - Start Złaków Borowy 5:2**.

1. Juvenia Wysokienice (2)	8	19	20-12
2. Sobpol Konopnica (1)	8	18	24-14
3. Manchatan N. Kawęczyn (4)	8	18	21-12
4. Sierakowianka (5)	8	15	30-16
5. GLKS Wołucza (6)	8	15	19-14
6. Orlęta Cielądz (3)	8	15	29-26
7. Pogoń Godzianów (7)	8	15	14-12
8. Victoria Chrząszczew (8)	8	10	14-15
9. Sokół Regnów (9)	8	9	11-19
10. GLKS Sadkowice (10)	8	8	14-16
11. LKS Grabice (11)	8	7	13-23
12. Wola Wola Chojnata (13)	8	6	16-23
13. Start Złaków Borowy (12)	**8**	**6**	**11-18**
14. Jutrzenka Mokra Prawa (14)	8	4	6-22

Mecze 9. kolejki klasy A zaplanowano na niedzielę 7 października, a zagrają wówczas: godz. 11.00: Victoria Chrząszczew - Orlęta Cielądz, GLKS Sadkowice - Sokół Regnów, godz. 13.30: **Start Złaków Borowy - Sierakowianka Sierakowice**, godz. 15.00: Wola Wola Chojnata - Manchatan Nowy Kawęczyn, GLKS Wołucza - Jutrzenka Mokra Prawa, Sobpol Konopnica - Juvenia Wysokienice i LKS Grabice - Pogoń Godzianów. *Paweł A. Doliński*

Piłka nożna - skierniewicka klasa B

Bez bramek na szczycie

W meczu na szczycie klasy B w Boczkach Fenix bezbramkowo zremisował z Vagatem. Bohaterem tego meczu był bramkarz z Domaniewic - **Tomasz Zimny**, który m.in. obronił rzut karny.

Niespodzianką zakończył się mecz Victorii i Daru. Osłabiony zespół z Placencji przegrał z rywalami z Zabostowa Dużego 5:1 (4:1), a honorową bramkę w ekipie prezesa **Dariusza Szymanika** strzelił jego syn - **Marcin**.

■ *Skierniewicka Klasa B - grupa I:*

6. kolejka: **Zryw Wygoda - Naprzód Jamno 4:1**, **RTS Gągolin - Victoria Bielawy 1:5**, **Victoria Zabostów Duży - Dar Placencja 5:1**, **Fenix Boczki - Vagat Domaniewice 0:0**, **Zjednoczenie Bobrowniki Dzierzgów - Rawka Bolimów 3:0**.

1. Zryw Wygoda (2)	6	15	20-7
2. Vagat Domaniewice (1)	5	13	17-2
3. Fenix Boczki (3)	5	13	12-3
4. Dar Placencja (4)	6	8	13-13
5. Victoria Bielawy (6)	4	7	10-10
6. Victoria Zabostów Duży (9)	6	6	15-21
7. Zjednoczenie (7)	5	6	5-8
8. Rawka Bolimów (5)	5	4	9-11
9. RTS Gągolin (8)	6	3	10-23
10. Naprzód Jamno (10)	6	3	8-21

W 7. kolejce klasy B, która zaplanowana została na niedzielę 7 października 2007 roku zmierzą się tym razem: godz. 11.15: **Dar Placencja - RTS Gągolin**, godz. 15.00: **Rawka Bolimów - Victoria Zabostów Duży**, **Naprzód Jamno - Zjednoczenie Bobrowniki Dzierzgów**, **Vagat Domaniewice - Zryw Wygoda** i **Victoria Bielawy - Fenix Boczki**.

■ *Skierniewicka Klasa B - grupa II:*

7. kolejka: Iskra-Dobropasz Babsk - Olympic Słupia 3:4, Wulkan Wólka Lesiewska - GLKS RZD Żelazna 4:0, All Stars Boguszyce - GLKS II Sadkowice 3:0 (w.o.), Sorento-Zadębie Skierniewice - Olimpia Jeżów 5:0. Pauza: Miedniewiczanka Miedniewice i Lesiew Wólka Lesiewska.

1. Sorento-Zadębie Sk-ce (1)	5	15	28-4
2. Wulkan Wólka Les. (3)	6	13	24-18
3. Olympic Słupia (4)	5	12	35-9
4. Olimpia Jeżów (2)	5	10	15-13
5. Lesiew Wólka Les. (5)	5	9	11-11
6. Miedniewiczanka (6)	4	4	7-11
7. Iskra-Dobropasz Babsk (7)	5	3	12-15
8. GLKS RZD Żelazna (8)	4	3	8-18
9. All Stars Boguszyce (10)	6	3	12-30
10. GLKS II Sadkowice (9)	5	1	4-27

Paweł A. Doliński

Piłka nożna - 10. turniej Ligi Abstynenckiej

Pasiaczek na czwartym

Łowicz, 23 września. W niedzielę, na boisku Zespołu Szkół z Oddziałami Integracyjnymi w Łowiczu na osiedlu Bratkowice odbył się dziesiąty turniej w ramach Ligi Abstynenckiej Województwa Łódzkiego o Puchar Burmistrza Łowicza Krzysztofa Kalińskiego. Organizatorem ostatniego był łowicki Pasiaczek, którego prezesem jest **Henryk Majchrzak**. W lidze wzięło udział siedem drużyn, które w turnieju były podzielone na dwie grupy. Ostatecznie w finale spotkały się zespoły, które wygrały zmagania w grupach. Opoka Opoczno w decydującym spotkaniu pokonała Przyjaźń Sieradz 3:0. Łowicki Pasiaczek walczył o trzecie miejsce jednak przegrał mecz z Wielbłądem Łódź i zajął czwartą lokatę. W końcowej klasyfikacji, podobnie jak w turnieju na Bratkowicach, wygrała ekipa Opoka z Opoczna, a łowiczanie uplasowali się na czwartej lokacie. W trakcie zawodów panowała miła piknikowa atmosfera, można było zjeść kiełbaskę z grilla.

Grupa A: **PASIACZEK Łowicz - STOP Zgierz 2:0**, **PASIACZEK Łowicz - PRZYJAŹŃ Sieradz 1:2**, PRZYJAŹŃ Sieradz - STOP Zgierz 2:0, **PASIACZEK Łowicz - PRZYJACIEL Bełchatów 2:1**. Grupa B: OPOKA Opoczno - WIELBŁĄD Łódź 3:1, WIELBŁĄD Łódź - PRZYSTAŃ ŻYCIA Gostynin 4:3, PRZYSTAŃ ŻYCIA Gostynin - OPOKA Opoczno 0:3. Mecz o 5. miejsce: PRZYSTAŃ ŻYCIA Gostynin - PRZYJACIEL Bełchatów 3:0. Mecz o 3. miejsce: **WIELBŁĄD Łódź - PASIACZEK Łowicz 4:1**. Mecz o 1. miejsce: PRZYJAŹŃ Sieradz - OPOKA Opoczno 0:3.

Zbigniew Łaziński

Nowy Łowiczanin. Tygodnik Ziemi Łowickiej, członek Stowarzyszenia Gazet Lokalnych. Edycja wspólna z tygodnikiem „Wieści z Głowna i Strykowa". Wydaje: Oficyna Wydawnicza „Nowy Łowiczanin" s.c. Wojciech Waligórski, Ewa Mrzygłód-Waligórska. 99-400 Łowicz, ul.Pijarska 3a, tel./fax 837-46-57, e-mail: redakcja@nowlow.pl, adres dla korespondencji: skrytka pocztowa 68. Redakcja w Łowiczu: Redagują: Wojciech Waligórski (redaktor naczelny), Ewa Mrzygłód-Waligórska (sekretarz redakcji). Dziennikarze: Marcin A. Kucharski, Tomasz Bartos, Mirosława Wolska-Kobierecka, Wojciech Czubatka, Eliza Błaszczyk, Paweł A. Doliński (sport). Stale współpracuje: nadkom. Leszek Okoń (kronika policyjna). Redakcja zastrzega sobie prawo zmiany tytułów nadsyłanych tekstów oraz dodawania śródtytułów. OGŁOSZENIA I REKLAMY przyjmujemy telefonicznie, faxem (tel./fax 046/837-37-51, tel. 046/830-34-08), e-mailem (biuro@nowlow.pl) lub osobiście w biurze ogłoszeń, ul. Pijarska 3a, od poniedziałku do piątku w godz. 7-18, w soboty 8-14, w Głownie: ul. Swoboda 4, pn.-pt. od 10-16. OGŁOSZENIA DROBNE przyjmowane są także w innych punktach, wymienionych na stronie 18. Skład tekstu własny. Index: 326097 - dotyczy sieci „Ruch". Nakład kontrolowany Nowego Łowiczanina 10.550 egz. Nakład wraz z wydaniem głowieńskim (Wieści z Głowna i Strykowa), niekontrolowanym przez ZKDP: 13.120 egz.

NAKŁAD KONTROLOWANY ZWIĄZEK KONTROLI I DYSTRYBUCJI PRASY

Stowarzyszenie Gazet Lokalnych

100% własności polskiej

Już po raz piąty rozegrano mistrzostwa Ziemi Łowickiej w „przełajach” - czytaj na str. 32

Pelikan znowu przegrał - stracił punkty, ale i trenera - czytaj na str. 34

XXVI Łowicki Półmaraton Jesieni o Puchar Burmistrza Miasta Łowicza

Piękna pogoda i dużo biegaczy

Łowicz, 30 września. Już po raz dwudziesty szósty odbył się Łowicki Półmaraton Jesieni, popularnie zwanym Biegiem Jesieni. Tradycyjnie imprezę organizują: łowicki OSiR, TKKF „Księżak”, Urząd Miejski w Łowiczu oraz Powiatowy SZS w Łowiczu. W tym roku przeprowadzenie zawodów było utrudnione, ponieważ nie można było skorzystać z remontowanego stadionu, zatem wszystko musiało odbywać się na ulicy Jana Pawła II, przed budynkiem hali OSiR nr 2. Już przed godziną 11.00 na starcie zgromadziło się aż 174. biegaczy, którym **Marian Dymek** objaśnił zasady rywalizacji. Ta wysoka frekwencja, to powód do zadowolenia dla organizatorów. Świadczy ona, że łowicki bieg ma dobrą opinię wśród zawodników warto tu przyjechać. Jak zwykle wszyscy uczestnicy zwodów zostali nagrodzeni. Biegacze dostali tradycyjne, pamiątkowe medale i paczki z upominkami.

Start wyznaczony był z ul. Powstańców 1863 roku, naprzeciwko zakładów Syntex, potem zawodnicy biegli pięć pętli ulicami miasta. Dość nieoczekiwanie zwycięzcą został **Jakub Wiśniewski** (KS Warszawianka), który na co dzień specjalizuje się w biegu na 3 km z przeszkodami. To był jego pierwszy półmaraton i okazuje się, że pobiegł bardzo dobrze. Uzyskał czas 1:07,57 h i wyprzedził na mecie o trzydzieści sekund **Sławomira Kąpińskiego** (TKKF Płock). Jako trzeci zameldował się mieszkaniec dalekiej Kirgizji - **Aleksander Moh**, który miał stratę do lidera ponad minutę. Przypomnijmy, że w tamtym roku w jubileuszowym XXV biegu zwyciężył **Radosław Dudycz** (GKS Kołczygłowy), który przybiegł samotnie do mety z czasem 1.08.44 h. Jednak w tamtym roku trasa była dłuższa, bowiem zawodnicy startowali z tego samego miejsca, ale robili dodatkowo pętlę na stadionie OSiR.

Na starcie stanęło tym razem aż 174. zawodników.

Tym razem wygrał Jakub Wiśniewski.

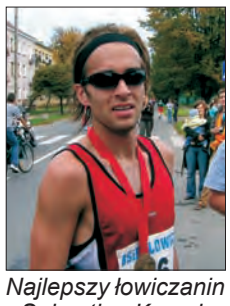

Najlepszy łowiczanin - Sebastian Kosęda.

Rywalizacje wśród kobiet wygrała **Barbara Twardochleb** (AZS AE Wrocław), która przebiegła dystans 21 km 97,5 m w czasie 1:24,12 h.

Jak zawsze ciekawie zapowiadała się rywalizacja łowiczan. W tamtym roku wystartowało aż 15 łowiczan. Tym razem chętnych do rywalizacji było mniej (8). Szkoda, że nie mogliśmy zobaczyć najmocniejszego naszego biegacza **Patryka Domińczaka**, który musiał odpocząć po Maratonie Warszawskim. Pod jego nieobecność bardzo dobrze pokazał się **Sebastian Kosęda**, który był ósmy w klasyfikacji generalnej uzyskując czas 1:13,02 h i jest to jego nowy rekord życiowy. W tamtym roku Sebastian był również ósmy. ale z czasem 1:19,22 h, co świadczy o tym, że XXVI Łowicki Półmaraton Jesieni stał na wyższym poziomie. Drugi z łowiczan wpadł na metę młody zawodnik trenujący w UKS Jedynka Łowicz - **Marcin Puszewkiewicz**, który z czasem 1:22,19 h wygrał klasyfikację M-16. „Puszek” planował „złamać” 1:20 i cel był blisko. Trzeci łowiczaninem był **Emanuel Zimny**, który reprezentuje Zespół Szkół w Sochaczewie, gdzie jest nauczycielem wychowania fizycznego i uzyskał on rezultat 1:22,58 h. Na podium w kategorii wiekowej M-16, na drugim miejscu stanął **Łukasz Zagawa**, ale nie był on zadowolony ze swego wyniku. Miał problemy na trasie i nie zdołał pobić swojej życiówki, uzyskując czas 1:29,43 h.

Już 18. start w tym sezonie zaliczył **Jacek Rembowski**, który uzyskał czas 1:48,11 h, zajmując 136. miejsce w klasyfikacji generalnej, a warto dodać, że tydzień wcześniej biegał Maraton w Warszawie.

(zł)

■ *KLASYFIKACJA GENERALNA MĘŻCZYZN:*

1. Jakub Wiśniewski (Warszawianka)	1:07,57
2. Sławomir Kąpiński (Płock)	1:08,28
3. Aleksander Moh (Kirgizja)	1:09,18
4. Dariusz Nożyński (Warszawa)	1:11,24
5. Krzysztof Pietrzyk (Koluszki)	1:11,29
6. Paweł Kaczmar (Olsza Olszyna)	1:11,49
8. Sebastian Kosęda (Łowicz)	**1:13,02**
20. Marcin Puszewkiewicz (Łowicz)	**1:22,19**
23. Emanuel Zimny (Łowicz)	**1:22,58**
33. Piotr Wójcik (Łowicz)	**1:24,33**
51. Łukasz Zagawa(Łowicz)	**1:29,43**
118.Witold Goszczycki (Łowicz)	**1:44,04**
136. Jacek Rembowski (Łowicz)	**1:48,11**

■ *KLASYFIKACJA GENERALNA KOBIET:*

1. Barbara Twardochleb (Wrocław)	1:24,12
2. Monika Kaczmarek (Start Łódź)	1:25,20
3. Marta Mikołajczyk (Warka)	1:27,32

■ *KATEGORIA M-16 (juniorzy 16-19 lat):*

1. Marcin Puszewkiewicz (Łowicz)	1:22,19
2. Łukasz Zagawa (Łowicz)	1:29,43

Zapraszamy na 14. kolejkę II ligi

Pelikan jedzie do Bielska

Kolejka 14 - 6-7 października 2007 (sobota - niedziela): **PODBESKIDZIE Bielsko Biała - PELIKAN-HORTPAK Łowicz** (sobota - godz. 15.00), ŁKS Łomża - PIAST Gliwice (S - 15.00), ODRA Opole - ŚLĄSK Wrocław (S - 15.00), POLONIA Warszawa - STAL Stalowa Wola (S - 17.00), WISŁA Płock - TUR Turek (S - 18.00), GKS Jastrzębie - ARKA Gdynia (S - 18.00), MOTOR Lublin - ZNICZ Pruszków (N - 14.40), LECHIA Gdańsk - GKS Katowice (N - 15.00), WARTA Poznań - KMITA Zabierzów (N - 15.00). Zaległy mecz 1. kolejki - 10 października 2007 (środa): LECHIA Gdańsk - ARKA Gdynia (15.00). Awansem 16. kolejka - 10 października 2007 (środa): POLONIA Warszawa - TUR Turek (18.00). *(p)*

Mały Memoriał im. J. Kusocińskiego

Antosik piąty w Polsce

Słubice, 29-30 września. Bardzo dobrze w Małym Memoriale im. Janusza Kusocińskiego spisał się łowiczanin - Piotr Antosik. Zawodnik UKS Korabka awansował do tych nieoficjalnych mistrzostw Polski młodzików awansował jako jedyny przedstawiciel Ziemi Łowickiej, a podopieczny trenera **Sławomira Karmelity** wywalczył ostatecznie w konkursie rzutu oszczepem piąty miejsce. Gdyby udało mu się zbliżyć do swojego rekordu życiowego, który wynosi 55,25 m to dałoby mu to nawet czwarte miejsce, a konkurs ten rozgrywany był w deszczu, a nie pomagał także sportowcom silny wiatr.

Łowiczanin w pierwszej swojej próbie posłał oszczep na odległość 51,16 m i jak się później okazało już ten rzut dał mu finałową ósemkę. Potem niestety dwa razy spalił, w czwartej serii jego rzut był mniej udany (46,72 m), potem znowu spalił i na koniec uzyskał wynik 52,89 m.

Warty podkreślenia jest także fakt, iż w finałowej dwudziestce znalazło się tylko trzech zawodników z rocznika 1993 i oczywiście wynik naszego reprezentanta był zdecydowanie najlepszy. Miejmy nadzieję, że za rok ten wynik uda mu się zdecydowanie poprawić. *(p)*

1. Mateusz Poniatowski (Hańcza Suwałki)	60,36
2. Maciej Górak (Lechia Gdańsk)	59,00
3. Marcin Krukowski (Warszawianka)	57,22
4. Piotr Grzeszczuk (Orzeł Warszawa)	53,69
5. Piotr Antosik (Korabka Łowicz)	**52,89**
6. Patryk Danieliszyn (Zielona Góra)	48,86
7. Michał Szymczak (Warszawianka)	48,18
8. Daniel Ryż (Osa Zgorzelec)	47,93

Łowicki informator sportowy

Piątek, 5 października:

● **17.00 - Kutnowski Dom Kultury, ul. Żółkiewskiego 4; losowanie Mini Mistrzostw Europy „Do Euro 2012 przez Łowicz, Łęczycę, Kutno”;**

● 18.00 - Pub „Ktokody-LEG” w Łowiczu, ul. Baczyńskiego; Grand Prix Łowicza w darcie 501 d.o.;

Sobota, 6 października:

● 10.00 - boisko SP 7 w Łowiczu, ul. Młodzieżowa; mecz piłki nożnej ligi okręgowej orlików: Pelikan I Łowicz - Pelikan II Łowicz;

Niedziela, 7 października:

● 16.00 - stadion Pelikana w Łowiczu, ul. Starzyńskiego 6/8; mecz piłki nożnej wojewódzkiej ligi juniorów starszych: Pelikan Łowicz - Mechanik Radomsko;

Wtorek, 9 października:

● 10.00 - boisko SP 7 w Łowiczu, ul. Młodzieżowa; eliminacje powiatowe I Turnieju Piłki Nożnej „Szukamy talentów - Małe Euro 2012”;

Środa, 10 października:

● 9.30 - park pałacowy w Kiernozi; Powiatowe IMS w sztafetowych biegach przełajowych dziewcząt i chłopców;

● 11.30 - park pałacowy w Kiernozi; Powiatowa Gimnazjada Szkolna w sztafetowych biegach przełajowych dziewcząt i chłopców;

Czwartek, 11 października:

● 9.30 - hala sportowa OSiR nr 1 w Łowiczu, ul. Jana Pawła II 3; Powiatowa Licealiada Szkolna w koszykówce chłopców;

Piątek, 12 października:

● 18.00 - Pub „Ktokody-LEG” w Łowiczu, ul. Baczyńskiego; Grand Prix Łowicza w darcie 501 d.o.

(p)

ISSN 1231-479X
40>
9 771231 479071

Prognoza pogody dla rejonu Łowicza w dniach 4 - 10 października 2007 r.

Przysłowie ludowe o pogodzie:
„Gdy październik suchy, zima pełna pluchy”.

■ **SYTUACJA SYNOPTYCZNA:** Pogodę kształtuje obszar obniżonego ciśnienia, w weekend rozbudowywać się będzie wyż. Napływa wilgotna i chłodniejsza masa powietrza.

■ **CZWARTEK - PIĄTEK:** Zachmurzenie umiarkowane do dużego, miejscami wystąpią opady deszczu. Widzialność dobra, w czasie opadów słabsza. Wiatr zmienny, przeważnie zachodni, słaby. Temp. max w dzień: + 15°C do + 17°C. Temp. min w nocy: + 9°C do + 5°C.

■ **SOBOTA - NIEDZIELA:** Zachmurzenie umiarkowane do dużego, lokalnie możliwy opad deszczu, chłodno. Widzialność dobra, rano zamglenia, lokalnie mgły. Wiatr północno-zachodni i zachodni, słaby do umiarkowanego. Temp. max w dzień: + 15°C do + 17°C. Temp. min w nocy: + 9°C do + 5°C.

■ **PONIEDZIAŁEK - ŚRODA:** Pogodnie, zachmurzenie małe do umiarkowanego, bez opadów. Widzialność dobra i umiarkowana. Wiatr zachodni i południowo-zachodni, słaby do umiarkowanego. Temp. max w dzień: + 15 ºC do + 18 ºC. Temp. min w nocy: + 9 ºC do + 6 ºC.

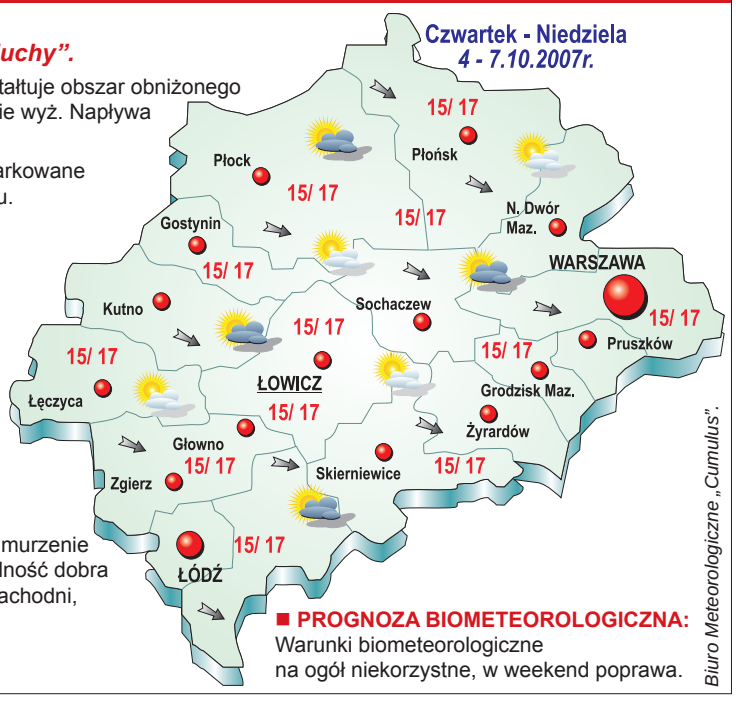

■ **PROGNOZA BIOMETEOROLOGICZNA:** Warunki biometeorologiczne na ogół niekorzystne, w weekend poprawa.

Biuro Meteorologiczne „Cumulus”.

ŁOWICZANIN
Kwartalnik historyczny
Rok V, nr 3 (18) ISSN 1730-9581 Październik 2007
Sprzedaż łącznie z Nowym Łowiczaninem i Wieściami z Głowna i Strykowa

Dr Józef Twarowski

- pierwszy Komisarz Rządu Polskiego w Łowiczu

Każdego roku Oddział PTTK w Łowiczu organizuje w Mogiłach przy pomniku powstańców 1863 r. uroczystości upamiętniające bitwę pod Bolimowem, stoczoną z Rosjanami przez oddział Władysława Stroynowskiego. Odprawiana jest Msza Święta za poległych, ksiądz proboszcz z parafii w Bolimowie głosi okolicznościowe kazanie, a po spożytym posiłku przy ognisku, wszyscy ruszają pieszo szlakiem powstańczym przez Puszczę Bolimowską do Bud Grabskich.

Przewodnicy opowiadają, że pomnik powstał wysiłkiem mieszkańców wsi Bolimów. Nigdy jednak nie powiedziano, kto był pomysłodawcą jego budowy. Upłynąć musiało wiele lat, abym dowiedział się, kto był nim naprawdę. Stało się to dzięki mojemu koledze z Koła Wychowanków, panu Zygmuntowi Twarowskiemu, któremu w tym miejscu pragnę serdecznie podziękować za udostępnione dokumenty rodzinne.

Rodzina Twarowskich herbu Pilawa

Ród Twarowskich po kądzieli łączy się z Łączyńskimi z Kiernozi. W końcu XVIII w. w Kiernozi mieszkał Maciej Łączyński h. Nałęcz, starosta gostyniński ze swą żoną, Ewą ze Zborowskich. W skład dóbr kiernozkich, prócz miasteczka Kiernozia, wchodził m.in. dwór i posiadłość w Czerniewie, Brodne i Kiernozkiej Wsi. We dworze w Czerniewie wychowywali Łączyńscy swoje dzieci. Było ich siedmioro: Benedykt Józef - najstarszy, Hieronim, Teodor Józef Marcin, Maria, Honorata, Antonina Katarzyna i Urszula Teresa. Ich guwernerem do 1802 r. był Mikołaj Chopin.

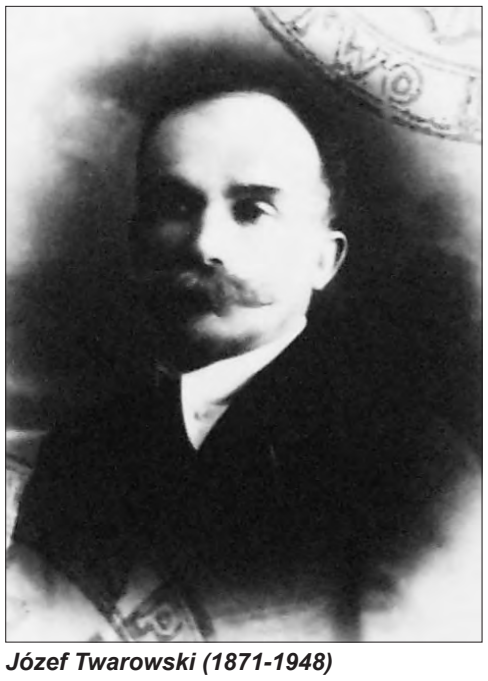

Józef Twarowski (1871-1948) (Zbiory APW O/Łowicz)

Młodzi Łączyńscy wybrali kariery wojskowe, natomiast panny Łączyńskie znalazły bogatych kandydatów na mężów. Maria [1786-1817] wyszła za Anastazego Walewskiego z pobliskich Walewic, jej siostra, Antonina Katarzyna [1794-1864] za Lasockiego, następnie za Augusta Radwana [1788-1831], a po raz trzeci za gen. Rychłowskiego. Z małżeństwa z gen. Augustem Radwanem miała Antonina Katarzyna trzy córki: Helenę, Ludwikę i Marię. Ta ostatnia wyszła za mąż za bratanka generała wojsk kościuszkowskich, Stanisława Mokronowskiego, Helena zaś została żoną Jana Twarowskiego [1823-1873], syna Adama [1783-1850] h. Pilawa. Adam Twarowski był synem Wojciecha, którego ojcem był Stanisław Twarowski.

Jan Twarowski z żona Heleną z Radwanów miał syna Zdzisława [1843-1912], który ożenił się ze Stefanią z Rostafińskich, pochodzącą z Kłudna, gdzie wychowywała się ze swoimi siostrami Marią, Michaliną, Felicją i bratem Józefem. Brat Stefanii, Józef [1850-1929] był botanikiem – profesorem UJ. Zdzisław z żoną zamieszkiwali w miejscowości Wólka, będącej częścią klucza Jordanowickiego, wchodzącego dziś w skład Grodziska. Tam też przyszedł na świat Józef, urodzony 23 lutego 1871 r., jak i pozostałe dzieci: Maria w 1872 r. i Władysław w 1873 r. Następnie Twarowscy przenieśli się do Kozery pod Grodziskiem, której właścicielką była Maria z Rostafińskich Mokronowska.

Twarowscy w Bolimowie

Po tragicznej śmierci żony w 1878 r. Zdzisław Twarowski objął w dzierżawę od Feliksa hr. Sobańskiego w Guzowie majątek Bolimowska Wieś nad Rawką. Ponownie już się nie ożenił, zmarł 2 maja 1912 roku w wieku 69. lat i pochowany został na cmentarzu w Bolimowie. Na tym samym cmentarzu spoczął jego syn Władysław, zmarły w 1927 r. Władysław uczęszczał do szkoły rolniczej w Taborze w Czechach, a od 1914 r. był właścicielem Borzymówki w gminie Nowa Sucha w pow. sochaczewskim. Do końca życia pozostał w stanie bezżennym, natomiast jego siostra, Maria od 1896 r. przebywała w zakonie.

Józef Twarowski zamieszkał z ojcem w majątku.

Maturę zdał w 1888 r. w Warszawie w V gimnazjum rosyjskim. Starał się o przyjęcie do Instytutu Komunikacji w Peteresburgu, ale nie został przyjęty. Wstąpił na medycynę w Warszawie. Studia kontynuował w Pradze i w Wiedniu, m.in. na Wydziale Rolnictwa. Swój dyplom lekarza nostryfikował w Warszawie w 1898 r. Pracował w szpitalach warszawskich i na Podolu. Podczas pracy nabawił się zapalenia otrzewnej, choroby w tym czasie bardzo trudnej do leczenia. Na kuracji przebywał u ojca. Wtedy też , urzeczony krajobrazem doliny Rawki, zdecydował się pozostać na stałe na wsi.

Od 1904 roku zaczął samodzielnie prowadzić 420. hektarowe gospodarstwo. Pomimo, że nie wykonywał zawodu lekarza, udzielał rolnikom wielu porad. Młody gospodarz powiększył areał uprawowy, ilość sztuk bydła w stadzie mlecznym wzrosła do 100. Zwiększył także wielkość upraw buraków cukrowych, które dostarczał do cukrowni w Guzowie. Pola całkowicie zdrenował, wyremontował budynki położone na stoku malowniczej skarpy rzeki Rawki. Przy dworze zregenerował 3-hektarowy sad ze starodrzewiem. Powiększył go i upiększył przez nowe nasadzenia drzew i krzewów. Nowy park projektował jego teść, Władysław Łozinski.

Za pracę patriotyczną wśród chłopów bolimowskich był więziony w Cytadeli. Potem angażował się z Władysławem Grabskim w organizację kółek rolniczych i ochronek dla dzieci wiejskich. →

Blizny historii

Epitafia nagrobne są po to, by w kilku słowach zawrzeć czyjeś życie. Rodzina Stanisława Jędrzejczaka napisała o nim tak: „Żołnierz wojny 1920 roku i obrońca Warszawy 1939 roku". Takich ludzi się nie zapomina. Są żywymi przykładami naszej historii - ogólnej Polski i stron najbliższych.

Stanisław Jędrzejczak urodził się 31 marca 1902 r. w Smolicach. Był jednym z dziewięciorga dzieci Marcina i Elżbiety. Liczną gromadę młodego pokolenia Jędrzejczaków tworzyły trzy siostry i sześciu braci. Rodzina gospodarowała na 15. morgach lekkiej ziemi. W domu panowała bieda do tego stopnia, że pora obiadowa była przesypiana po to, aby nie myśleć o głodzie. Dzieci od najmłodszych lat służyły w gospodarstwach u Niemców. Stanisław miał skończoną tylko jedna klasę szkoły rosyjskiej. Czytać po polsku, ale tylko drukowanych liter, nauczył się sam z mariawickiego pisma kościelnego. I zawsze był z tego osiągnięcia dumny.

Kiedy wybuchła I wojna światowa, Stanisław miał 12 lat. Ojciec posłał go na służbę do rodziny Bauerów - niemieckich osadników ze Smolic. Na 20-hektarowym gospodarstwie było co robić, a Stanisław - dobrze zbudowany i silny chłopak - dawał sobie radę. Cieszył się, że Niemcy dają mu jedzenie i ubranie. Ale największą radość miał wtedy, kiedy pies gospodarzy upolował zająca. Wówczas Stanisław niósł go do domu matce, aby przyrządziła z niego obiad dla rodziny.

Wkrótce i on zaczął dźwigać ciężary okrutnej wojny. Za zabudowaniami Bauerów były rosyjskie okopy. Pewnego zimowego dnia Niemcy urządzili jatkę na podwórku. Zginęło około 15. żołnierzy rosyjskich. Właściciel gospodarstwa stwierdził, że ciała trzeba przenieść do rosyjskich okopów i zlecił tę pracę Stanisławowi. Feter - Niemiec z gospodarstwa - wiązał powrósła ze słomy, aby Stanisław mógł przy ich pomocy przeciągnąć prawie 150 m po śniegu zwłoki żołnierzy. Zbiorowa mogiła w okopach została zasypana już przez innych mieszkańców wsi - również Polaków. Ci sami przenieśli ją później na wspólny cmentarz, w inne miejscu Smolic, ale ten został zniszczony przez Niemców w 1942 roku.

Zabici na podwórku Bauerów rosyjscy żołnierze to nie jedyne trupy, jakich widok utkwił w pamięci Stanisława. Głód w czasie I wojny światowej doskwierał nie tylko Polakom, nie lepiej było też w gospodarstwach Niemców. Stanisław i Feter, aby dowieźć 2,5 metra zboża na mąkę do młyna w Strykowie, musieli pokonać linię zaciętych walk między Rosjanami a Niemcami na wysokości dawnej cegielni. Gdy walki umilkły, teren zaścielił się trupami rosyjskich żołnierzy. Aby dostać się do młyna, obaj musieli najpierw utorować sobie drogę przez ciała poległych.

W 1920 r. Stanisław Jędrzejczak został powołany w wieku 18. lat do wojska - już polskiego. Skoszarowano go w Tomaszowie Mazowieckim. Do końca życia wspominał ze łzami w oczach, jak właśnie tam, przed odjazdem do Wilna, pieszo ze Smolic do Tomaszowa przyszła do niego matka. Przyniosła mu chleb i pożegnała. Później na 11 miesięcy Stanisław pojechał do Wilna, by brać udział w wojnie polsko-bolszewickiej. Przez trzy miesiące był konnym zaprzęgowym przy działach, by w końcu awansować do konnego zwiadu. Jego starszy brat Jasio - bo tak mówiło się na wszystkich Janów w Smolicach - został powołany do wojska rok wcześniej.

Niezwykły zbieg okoliczności sprawił, że Stanisław, stojąc w nocy na warcie na moście rzeki Wilenki, wypatrzył go wśród żołnierzy maszerujących na front. Odprowadził go przez chwilę, a później wrócił na swoje miejsce warty. Po kilku dniach, znając już jednostkę, w której stacjonuje jego brat, próbował się z nim powtórnie spotkać, ale dowiedział się, że niestety, tej samej nocy zginął na zasiekach. Ze służby wojskowej w Wilnie Stanisław wspominał często rodzinie epizod przy kościele Matki Boskiej Ostrobramskiej. Pewnego dnia dowództwo wydało mu rozkaz zaprowadzenia jednego z koni na oficerską ujeżdżalnię. Koń potknął się na bruku przed bramą kościoła. Wychodzący ze świątyni, złapali konia i pomogli żołnierzowi wsiąść na niego z powrotem. Od tej chwili Stanisław często zaglądał do tego kościoła. Po 73. latach próg tego samego kościoła przekroczył, będący w delegacji w Wilnie, jego syn Jan, który zamówił mszę za swojego ojca. Msza została odprawiona 1 listopada 1993 roku.

Stanisław za udział w walkach z bolszewikami dostał medal z rąk samego generała Józefa Hallera. Z Wilna powrócił do rodzinnych Smolic, ale od wojskowego munduru nie odpoczął długo. Otrzymał wezwanie do służby czynnej w Toruniu. Nie protestował, bo w domu była bieda. Trafił do Oficerskiej Szkoły Artyleryjskiej. W jednostce skradziono mu portfel z medalem za walkę z bolszewikami, legitymacją oraz jedynymi 5. zł, które miał przy duszy. Musiał od nowa zaczynać jako rekrut, nie mając czym poświadczyć swoich zasług w Wilnie. Kiedy był już kilka miesięcy w Toruniu, cała szkoła została załadowana w pociąg i wyjechała na manewry do Brzeżan za Lwów. Właśnie tutaj Stanisław zdołał odzyskać swoją pozycję doświadczonego żołnierza.

W wojsku obowiązywały jasne zasady: kiedy jedzie dowódca na koniu, inni żołnierze nie mogą go wyprzedzać. *dok. na str. III*

Zdjęcie pamiątkowe po odsłonięciu pomnika ku czci powstańców 1863 r. w Mogiłach w 1917 r. (Ze zbiorów Zygmunta Twarowskiego)

Jego siostra Maria wstąpiła do zakonu SS. Wizytek w Krakowie. Przyjęła imię zakonne Józefa. Była szczególną promotorką Straży Honorowej Najśw. Serca Pana Jezusa. Zmarła w 1955 r. Także jej cioteczne siostry po Rostafinskich zostały w zakonie. Róża Janiszewska u Wizytek, Zofia Rostafińska u Nazaretanek, natomiast Janina [Bożena] Staczyńska - dyrektorką gimnazjum Nazaretanek w Warszawie, a następnie Matką Generalną Zakonu Nazaretanek w Rzymie, zmarła w 1964 r.

Józef Twarowski 22 września 1914 r. ożenił się z dwudziestoczteroletnią panną Marią Ludmiłą Łozińską, córką Władysława [1839-1928] i Ludwiki z Czeczotów [1845-1923], pochodzących z powiatu nowogródzkiego na Litwie. Wkrótce wojna i front pozycyjny rosyjsko-niemiecki spowodowały zniszczenia w budynkach gospodarskich i inwentarzu. Drewno z rozbiórki domostw i budynków inwentarskich było zabierane do budowy niemieckich ziemianek i umocnień okopów. Pola uprawne zostały zryte i zniszczone chlorem.

Dopiero w 1916 r. Twarowski rozpoczął odbudowę gospodarstwa, organizując jednocześnie wzajemną pomoc ludności wiejskiej. Zatrudniając pracowników rolnych w swoim gospodarstwie, dbał, by warunki ich pracy określała umowa pomiędzy Związkiem Zawodowym Pracowników Rolnych a Związkiem Ziemian. Odbudowa majątku trwała długo.

Gdy dobra ziemskie Sobańskich poddano parcelacji, ich część w wysokości 135. hektarów zakupił Józef Twarowski. Pieniądze na kupno ziemi uzyskał częściowo z pożyczki udzielonej mu przez Ziemskie Towarzystwo Kredytowe. Nadał temu majątkowi nazwę „Krasnów". W roku 1925 żona zaczęła ciężko chorować. Jej choroba trwała cztery lata. W październiku 1929 r. rozpoczął się światowy kryzys gospodarczy. Odbił się on także niekorzystnie na stanie gospodarczym majątku, który podupadł z powodu spadku cen zbóż.

W latach dwudziestych Józef Twarowski pełnił funkcję przewodniczącego Rady Nadzorczej Banku Ziemi Łowickiej i był delegatem w wyborach do Senatu. Za tę działalność został odznaczony Złotym Krzyżem Zasługi. W domu był dobrym ojcem i mężem. Skromny, bogobojny, serdeczny dla ludzi, cenił sobie sztuki piękne i dobry żart. Miał silną osobowość i potrafił zainteresować swoimi opowieściami swoich rozmówców.

Wychował z żoną troje dzieci: Juliusza, Wandę i Zygmunta. Duże znaczenie przywiązywał do ich wykształcenia. Syn Juliusz [1915-1977] zamieszkiwał w Gorzowie Wielkoplskim, był prawnikiem, żonaty z Sabiną Lewandowską z Poznania, posiadał dwoje dzieci: Danutę i Michała. Córka Wanda, urodzona w 1917 r., została lekarzem ftyzjatrą, zamężna z Witoldem Bułhakiem[1913-1959] z Łyczyc w nowogródzkiem. Posiadali córkę Ewę [1946] i Teresę [1950].

Jego najmłodszy syn, Zygmunt, urodzony w 1920 r., ukończył Państwowe Gimnazjum im. Ks. Józefa Poniatowskiego w Łowiczu w 1938 r. Po ukończeniu studiów pracował w Gdańsku od 1945 do 1988 r., był żonaty z Dobrochną Echaust-Łozińską. Obecnie zamieszkuje w Warszawie. Jest członkiem Koła Wychowanków i Wychowanek Szkół Średnich Ogólnokształcących przy I Liceum Ogólnokształcącym im. J. Chełmońskiego w Łowiczu.

Józef Twarowski uniknął aresztowania we wrześniu 1939 r. przez Niemców, a Krasnów nie został przez nich przejęty w przymusowy zarząd. Rodzina przeżyła jednak tragedię wypędzenia, gdy nastała nowa władza ludowa. Nakaz natychmiastowego opuszczenia domu z rodziną (miał wówczas 73 lata) otrzymał już w 2 tygodnie po „wyzwoleniu" w 1945 r.

Twarowscy przenieśli się wtedy do stryjecznej siostry Józefa, Janiny Twarowskiej [1883-1965], córki po bracie ojca, Mieczysławie Twarowskim, niezamężnej, założycielki w 1919 r. i dyrektorki Gimnazjum Polskiej Macierzy Szkolnej w Skierniewicach. Następnie znaleźli mieszkanie w domku u kolejarza. Na stałe zabrała ich córka, dr Wanda Bułhakowa do Trzebiechowa na Ziemi Lubuskiej. Zamieszkali w domku przy sanatorium.

W dniu 12 czerwca 1948 r. zmarł Józef Twarowski i pochowany został w Poznaniu na Górczynie. Jego żona Maria zamieszkała z synem Zygmuntem w Gdańsku Oliwie. Zmarła 22 września 1984 r. i spoczęła przy mężu.

W posiadłości w Krasnowie umieszczano po wojnie ośrodki kolonijne dla dzieci, później przychodnię lekarską, w której zamieszkiwał lekarz tego ośrodka. Nowa władza, demokratycznie wybrana w latach dziewięćdziesiątych, sprzedała majątek i rodzina Twarowskich już nie może odzyskać swojej spuścizny po ojcu i dziadku.

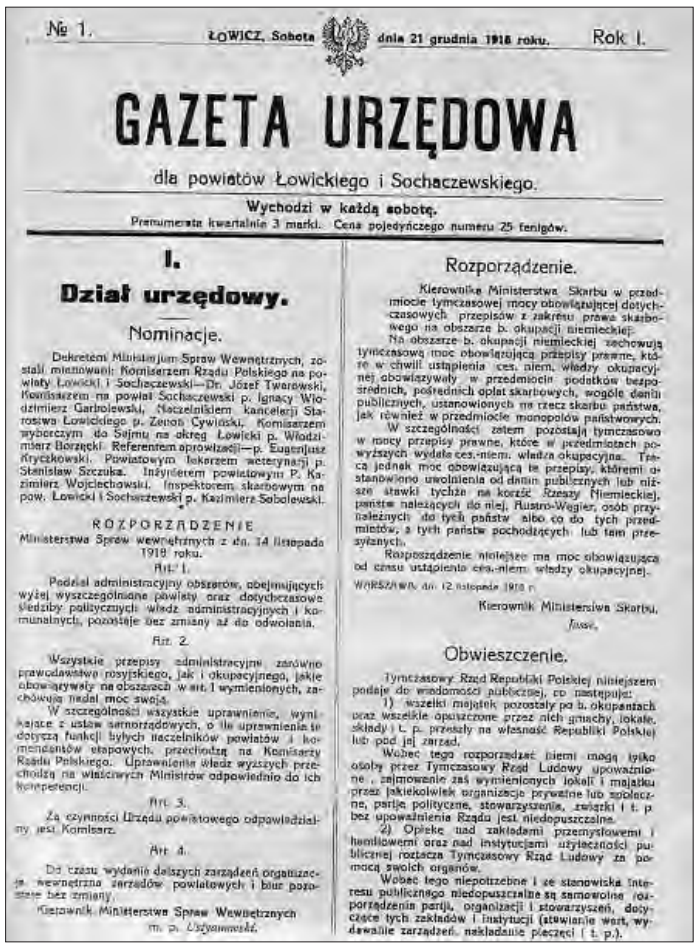

№ 1. ŁOWICZ, Sobota dnia 21 grudnia 1918 roku. Rok I.

GAZETA URZĘDOWA

dla powiatów Łowickiego i Sochaczewskiego.

Wychodzi w każdą sobotę.

Prenumerata kwartalnie 3 marki. Cena pojedyńczego numeru 25 fenigów.

I.

Dział urzędowy.

Nominacje.

Dekretem Ministerjum Spraw Wewnętrznych, zostali mianowani: Komisarzem Rządu Polskiego na powiaty Łowicki i Sochaczewski—Dr. Józef Twarowski, Komisarzem na powiat Sochaczewski p. Ignacy Włodzimierz Garbowski, Naczelnikiem kancelerji Starostwa Łowickiego p. Zenon Cywiński, Komisarzem wyborczym do Sejmu na okręg Łowicki p. Włodzimierz Borzęcki. Referentem aprowizacji—p. Eugenjusz Ryczkowski. Powiatowym lekarzem weterynarji p. Stanisław Szczuka. Inżynierem powiatowym P. Kazimierz Wojciechowski. Inspektorem skarbowym na pow. Łowicki i Sochaczewski p. Kazimierz Sobolewski.

ROZPORZĄDZENIE

Ministerstwa Spraw wewnętrznych z dn. 14 listopada 1918 roku.

Art. 1.

Podział administracyjny obszarów, obejmujących wyżej wyszczególnione powiaty oraz dotychczasowe siedziby politycznych władz administracyjnych i komunalnych, pozostaje bez zmiany aż do odwołania.

Art. 2.

Wszystkie przepisy administracyjne zarówno prawodawstwo rosyjskiego, jak i okupacyjnego, jakie obowiązywały na obszarach w art. 1 wymienionych, zachowują nadal moc swoją.

W szczególności wszystkie uprawnienia, wynikające z ustaw samorządowych, o ile uprawnienia te dotyczą funkcji byłych naczelników powiatów i komendantów etapowych, przechodzą na Komisarzy Rządu Polskiego. Uprawnienia władz wyższych przechodzą na właściwych Ministrów odpowiednio do ich kompetencji.

Art. 3.

Za czynności Urzędu powiatowego odpowiedzialny jest Komisarz.

Art. 4.

Do czasu wydania dalszych zarządzeń organizacja wewnętrzna zarządów powiatowych i biur pozostaje bez zmiany.

Kierownik Ministerstwa Spraw Wewnętrznych
m. p. *Listowski.*

Rozporządzenie.

Kierownik Ministerstwa Skarbu w przedmiocie tymczasowej mocy obowiązującej dotychczasowych przepisów z zakresu prawa skarbowego na obszarze b. okupacji niemieckiej.

Na obszarze b. okupacji niemieckiej zachowują tymczasową moc obowiązującą przepisy prawne, które w chwili ustąpienia ces. niem. władzy okupacyjnej obowiązywały w przedmiocie podatków bezpośrednich, pośrednich opłat skarbowych, wogóle danin publicznych, ustanowionych na rzecz skarbu państwa, jak również w przedmiocie monopolów państwowych.

W szczególności zatem pozostają tymczasowo w mocy przepisy prawne, które w przedmiotach powyższych wydała ces.-niem. władza okupacyjna. Tracą jednak moc obowiązującą te przepisy, któremi ustanowiono uwolnienia od danin publicznych lub niższe stawki tychże na korzyść Rzeszy Niemieckiej, państw należących do niej, Austro-Węgier, osób przynależnych do tych państw albo co do tych przedmiotów, a tych państw pochodzących lub tam przeżyjących.

Rozporządzenie niniejsze ma moc obowiązującą od czasu ustąpienia ces.-niem. władzy okupacyjnej.

WARSZAWA, dn. 12 listopada 1918 r.

Kierownik Ministerstwa Skarbu,
Jasse.

Obwieszczenie.

Tymczasowy Rząd Republiki Polskiej niniejszem podaje do wiadomości publicznej, co następuje:

1) wszelki majątek pozostały po b. okupantach oraz wszelkie opuszczone przez nich gmachy, lokale, składy i t. p. przeszły na własność Republiki Polskiej lub pod jej zarząd.

Wobec tego rozporządzać niemi mogą tylko osoby przez Tymczasowy Rząd Ludowy upoważnione, zajmowanie zaś wymienionych lokali i majątku przez jakiekolwiek organizacje prywatne lub społeczne, partje polityczne, stowarzyszenia, związki i t. p. bez upoważnienia Rządu jest niedopuszczalne.

2) Opiekę nad zakładami przemysłowemi i hemilowemi oraz nad instytucjami użyteczności publicznej roztacza Tymczasowy Rząd Ludowy za pomocą swoich organów.

Wobec tego niepotrzebne i ze stanowiska interesu publicznego niedopuszczalne są samowolne rozporządzenia partji, organizacji i stowarzyszeń, dotyczące tych zakładów i instytucji (stawianie wart, wydawanie zarządzeń, nakładanie pieczęci i t. p.).

Strona tytułowa „Gazety Urzędowej" z 21.12.1918 r. z nominacją J. Twarowskiego na Komisarza Rządu Polskiego na powiat łowicki (Zbiory APW O/Łowicz)

W służbie społeczeństwu

Józef pozostawał zawsze wierny słowom przysięgi Hipokratesa, nawet gdy już nie był czynnym lekarzem od 1904 r. Przejmując gospodarstwo po ojcu, oddał się całym sercem i umysłem pracy na ziemi. Wojna i zniszczenia spowodowały, że musiał włożyć wiele wysiłku, aby jego gospodarstwo odzyskało przedwojenną kondycję. Pomagał także okolicznym chłopom, swoim sąsiadom zza miedzy. Nie odmawiał pomocy, gdy zgłaszali się do niego chorzy i prosili o pomoc. Doradzał im nie tylko, jak się leczyć, ale i jak uprawiać rolę, aby osiągać najlepsze plony, jak wreszcie odbudować gospodarstwa po zniszczeniach wojennych.

W październiku 1917 r. Twarowski został Sędzią Pokoju oraz przewodniczącym Dozoru Szkolnego w Bolimowie, odpowiedzialnym za sprawy szkolnictwa z ramienia Tymczasowej Rady Stanu. W początkach 1918 r. wszedł w skład Komitetu do Spraw Opieki nad Reemigrantami w Łowiczu. Po podpisaniu 3 marca 1918 r. w Brześciu traktatu pokojowy, w którym o Polsce nic nie wspomniano, organizował miejscową ludność do składania protestów. Wtedy jego postać, jako sędziego pokoju i działacza, zaczęła być coraz bardziej znana. Sympatyzował ze Stronnictwem Ludowym „Zaranie", jakkolwiek do żadnej partii nie należy. Właśnie to stronnictwo podało jego kandydaturę do Rządu niepodległej Polski. Został pierwszym Komisarzem Ludowym na teren powiatu łowickiego.

Jego mianowanie podpisał 21 listopada 1918 r. prezydent Jędrzej Moraczewski i minister spraw wewnętrznych Stanisław Thugutt. Pismem z dnia 20 grudnia 1918 roku został powiadomiony, iż Główna Komisja Wyborcza do Sejmu Ustawodawczego wyznaczyła go na przewodniczącego Komisji Wyborczej w Bolimowie.

W kwietniu 1919 r. zrezygnował na własną prośbę ze stanowiska (komisarza) starosty, otrzymując podziękowanie za oddaną służbę dla kraju. Jednocześnie minister poinformował go, że „zamianował" na jego miejsce Stanisława Chrząstowskiego. Józef Twarowski na przełomie 1919/20 roku zamieszkiwał z żoną i teściami w Łowiczu na Nowym Rynku, ale rodzina nie ustaliła u kogo mieszkali. W tym czasie nawiązał wiele znajomości w Łowiczu. Do kręgu jego znajomych należał m.in. gospodarz z Ostrowa, Teofil Kurczak, poseł do Sejmu. W tym czasie działał na rzecz akcji plebiscytowej „Śląsk dla Polski", a po wybuchu wojny bolszewickiej 1920 r. był pełnomocnikiem powiatowym Komitetu Obrony Państwa.

Pod kierownictwem Władysława Grabskiego pracował Józef Twarowski w Komitecie Opieki nad Repatriantami i Pomocy Amerykańskiej. Pomagał biednym gospodarzom w sprowadzeniu koni zdemobilizowanych z wojska. Pismem z dnia 17 marca 1922 r. zwrócił się do Komisarza ds. Repatriacji o pomoc w dostarczeniu koni biednym gospodarzom ze wsi Humin. Grabski, jako Nadzwyczajny Komisarz do Spraw Repatriacji, w marcu 1922 r. odpowiedział, iż „sprawa dostarczenia koni dla biednych włościan z Humina jest pomyślnie załatwiona przez „Towarzystwo Przyjaciół". Komisarz informował go dalej, że upoważnienie do obejrzenia i wybrania 20. najlepszych koni załącza do tego pisma. Jednocześnie w piśmie zobowiązał Twarowskiego, aby zajął się opieką nad końmi, „aby takowe były należycie odżywiane i utrzymane".

Pomnik w 1917 r.

Po ustąpieniu Rosjan i ustabilizowaniu się frontu wschodniego, Niemcy stali się bardziej tolerancyjni dla Polaków. Twarowski wystąpił wówczas z inicjatywą uczczenia pamięci poległych w bitwie nad Rawką powstańców partii hrabiego Stroynowskiego. Zyskała ona poparcie mieszkańców Bolimowa i okolic. Twarowski mobilizował ludzi, zbierał fundusze. Do pracy włączył księcia Radziwiłła i innych swoich przyjaciół ziemian i chłopów bolimowskich. Wspólnie z Maciągiewiczem pilnował finansów, zbierał rachunki. Był organizatorem całej uroczystość pod lasem, na uroczysku Strojnowskiego, przy pomniku wzniesionym wg projektu profesora Politechniki Warszawskiej, inż. Janowskiego. W trakcie odsłonięcia przemawiał proboszcz parafii Bolimów.

Budowa pomnika kosztowała w sumie 566,10 marek. Józef Twarowski bardzo skrupulatnie rozliczył się z uzyskanych społecznie kwot. Przekonują o tym udostępnione mi dokumenty. Pomnik postawiła i wykonała krzyż firma Skalskiego z Żyrardowa. Za jego budowę zapłacono 253,60 marek, a za krzyż 57,20 marek. Kamienie na pomnik przygotował kamieniarz Piekarski i jeden z kamieniarzy bolimowskich. Piekarskiemu zapłacono za usługę 30 marek, zaś kamieniarzowi z Bolimowa 12,50 marek. Przy budowie pomnika zarobili także furmani. Wyjazd furmana do Żyrardowa po krzyż kosztował 5 marek, inny furman, zatrudniony na miejscu, zarobił 5 marek. Świejkowski za sprzedanie szarf do dekoracji pomnika przy otwarciu zarobił 20 marek, a Majewski za chorągiewki 7,20 marek. Cement na budowę pomnika kosztował 100 marek, bo zużyto go aż pięć beczek, natomiast koszt samej tablicy wyniósł 50 marek. Na zakończenie uroczystości otwarcia pomnika goście zjedli u Radziwiłłów śniadanie, za które zapłacono 19 marek, a rachunek wystawił zarządca w Nieborowie Czapiga. Zestawienie kwot wydatkowanych w wysokości 566 marek 10 fenigów sporządzili i podpisali J. Twarowski i A. Maciagiewicz w dniu 2 listopada 1917 r.

Postać Józefa Twarowskiego jest mało znana na Ziemi Łowickiej. Powyżej starałem się przedstawić jego postać na tle rodziny, działalności w gospodarstwie w Krasnowie, a także w pracy społecznej, tylko sygnalnie przytaczając niektóre fakty z jego działalności politycznej. Z uwagi na wielką pracę i zaangażowanie w życie społeczno-gospodarcze i polityczne Józef Twarowski w pełni zasługuje na trwałą o nim pamięć.

Krzysztof Marek Wiśniewski

** Autor przygotowuje publikację książkową na temat życia i działalności J. Twarowskiego*

Kazanie ks. proboszcza parafii w Bolimowie na uroczystości odsłonięcia pomnik w Mogiłach w 1917 r. (Ze zbiorów Zygmunta Twarowskiego)

Łowickie „szkiełka” po niemiecku

Ponure czasy II wojny światowej kryją jeszcze wiele zagadek. Dziś o jednej z nich - tajemniczym projekcie budowy kąpieliska nad Bzurą, które chcieli zafundować Łowiczowi niemieccy okupanci.

Polskie archiwa przechowują w swoich zasobach wiele osobliwości, które niewiele mają wspólnego z tezą o archiwach jako miejscu gromadzenia i udostępniania dokumentacji aktowej. W Archiwum Państwowym w Lublinie znajduje się na przykład popiersie ostatniego cara Rosji Mikołaja II oraz oryginalna tablica adresowa z czasów II wojny światowej z napisem „Adolf Hitler Platz”. Z kolei w archiwum krakowskim przechowywane są pępowiny, jakie odcinano przy narodzinach w rodzie Potockich. Jedną z osobliwości Oddziału Archiwum Państwowego m. st. Warszawy w Łowiczu są natomiast trzy tekturowe plansze z czasów okupacji niemieckiej, przedstawiające rysunki projektowanego kąpieliska, a ściślej odkrytego basenu nad Bzurą w Łowiczu (w oryginale: *Freibad in Lowitsch*).

Są to kopie światłodrukowe (w jednym przypadku podkolorowane temperą) projektów architektonicznych, zatytułowanych *Schaubilde* (w j. niem. - grafy, wykresy) i sporządzonych we wrześniu 1940 r. na polecenie niemieckiego starosty Heinza Schwendera przez architekta powiatowego, dra inż. Helmudta Kramera. Niewiele da się powiedzieć o autorze tych planów, poza tym, iż był absolwentem Wyższej Szkoły Technicznej (Politechniki) w Gdańsku. Można też jedynie przypuszczać, że stanowiły one część hitlerowskich planów regulacji koryta rzeki Bzury, którą przeprowadzano rękami łowickich Żydów, więzionych do marca 1941 r. w obozach pracy w Małszycach i na terenie dawnego młyna na Kapitule.

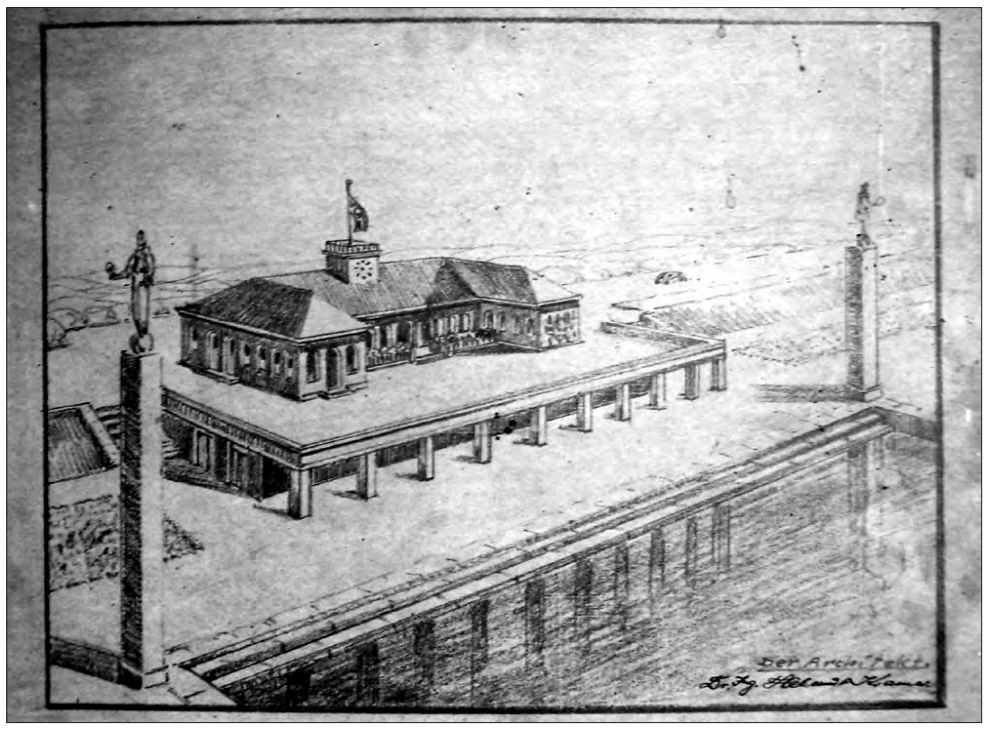

Niemiecki projekt kąpieliska z budynkiem głównym (Zbiory APW O/Łowicz)

Wielka sala budynku kąpieliska (Zbiory APW O/Łowicz)

Pierwsza z plansz, o wymiarach 40x50 cm, z uchwytem do zawieszenia, wskazującym, iż znajdowała się na ścianie gabinetu architekta, przedstawia monumentalny, dwupoziomowy gmach kąpieliska, który wznosi się na płycie rozległego tarasu, wspierającego się na słupach umieszczonych w wodzie. Po przeciwległych krańcach tarasu widoczne są dwie czworokątne kolumny z postaciami na szczytach. Warto zauważyć, iż zwieńczony czterospadowym dachem, budynek w kształcie podkowy na górnym tarasie, nawiązuje częściowo formą do gmachu łowickiego ratusza. Skojarzenie to przywołują półokrągłe okna na parterze, przede wszystkim zaś kwadratowa wieża zegarowa z balustradą i masztem, na którym powiewa flaga.

Na drugiej planszy, mającej wymiary 35,5x58, widoczny jest profil poziomy całej bryły budowli w skali 1:100, z zaznaczonymi wysokościami budynku głównego, jego więźby dachowej oraz słupów tarasu. Umieszczony w jej górnym, prawym rogu napis: *Blatt 4*, czyli rysunek 4, sugeruje, iż planów z przekrojami budowli mogło być więcej, natomiast podpis u dołu pod nazwiskiem architekta z datą: 23.9.1940 r. pozwala precyzyjnie określić czas sporządzenia planów. Trzecia, podkolorowana plansza, o wymiarach 36x61, prezentuje wielką salę (*Großen Saal*) budynku, którą architekt przeznaczał na salę restauracyjną. Jej wnętrze, wyposażone w szynk piwny, biały piec kaflowy i proste zydle przy stołach, nasuwa skojarzenie z typową bawarską pijalnią piwa.

Łowicki projekt kąpieliska spod znaku swastyki nie doczekał się realizacji, tak samo jak imperialne plany hitlerowców panowania nad światem. Wydobyty po wojnie ze zgliszcz dokumentów po niemieckim staroście, projekt ten trafił przypadkiem do zasobu archiwalnego jako dar jednego z korzystających. Nie ma on oczywiście nic wspólnego, poza miejscem lokalizacji nad Bzurą, z nieistniejącą już dziś restauracją „Społem”, którą nazywali żartobliwie łowiczanie „szkiełkami”. Pozostaje osobliwą wizytówką nazistowskich planów, archiwalnym curiosum, przypominającym jedynie o tamtych ponurych czasach.

Marek Wojtylak

dok. ze str. I

Blizny historii

Stanisław jednak, znając swoje umiejętności jazdy na koniu, a dodatkowo będąc podpuszczonym przez wachmistrza, udał, że jego koń poniósł i wyprzedził swojego pułkownika. W konsekwencji został wezwany do raportu. Pułkownik kazał mu powiedzieć, gdzie tak dobrze nauczył się jeździć na koniu. Stanisław opowiedział wówczas o tym, że w Wilnie był najpierw zaprzęgowym, a później służył w konnym zwiadzie. Pułkownik awansował go na ordynansa. Stanisław zyskał poważanie wśród żołnierzy i dowództwa do tego stopnia, że chciano, aby został na stałe w wojsku. Ale on po 27. miesiącach służby w Toruniu postanowił, że wróci do domu.

I tu pojawia się tragiczny epizod w życiu Stanisława, który kładł się cieniem przez długie, długie lata, również na jego dzieciach. W czasie, kiedy w Smolicach odbywało się wesele jego siostry Anny, Stanisława zaczepił największy zabijaka we wsi. Motywem rękoczynów była niespełniona miłość tamtego do Anny Jędrzejczakówny. W wyniku bójki przeciwnik Stanisława trafił do szpitala i po kilku dniach zmarł. Stanisław dostał 1,5 roku więzienia. Siedział najpierw w Łodzi, a później w Łęczycy. W kryminale nauczył się fachu stolarza. Tu poznał więziennego kucharza z Gozdowa, który również odsiadywał swój wyrok. Ta znajomość ocaliła mu życie dwa razy: raz jeszcze w więzieniu, w czasie bójki z innymi osadzonymi, a drugi raz już w czasie drugiej wojny światowej.

W 1933 r. Stanisław ożenił się ze swoją sąsiadką, Józefą Miśkiewicz. Rok później przyszedł na świat ich syn Jan. Gospodarowali na zaledwie 2,5 morgach ziemi. W lipcu 1939 r. Stanisław dostał kartę mobilizacyjną do wojska. Trafił do Armii Łódź. Wykorzystując to, że armia maszerować będzie na obronę Warszawy przez Stryków, nocą przyjechał raz jeszcze do swoich Smolic, aby pożegnać się z żoną i pięcioletnim synem.

Obrona Warszawy zakończyła się fiaskiem. Stanisław widział, że przewaga przeciwnika jest ogromna. Udało mu się przeżyć, przeżył również jego koń, ale inne konie musiał z bólem serca dobić. Później pod obstrzałem Niemców odwoził rannych żołnierzy do szpitala. W Warszawie okazało się, że w polskich szeregach służy jako trębacz Niemiec z Tymianki o nazwisku Buholtz, którego Stanisław bardzo dobrze znał. Spotkali się kilka razy. Gdy dowiedział się, że polscy żołnierze mają zamiar go zlikwidować za pochodzenie, ostrzegł znajomego. Ten uciekł w strony rodzinne, ratując swoje życie.

Po kapitulacji Warszawy, Stanisław, tak jak wielu innych obrońców stolicy, został zgrupowany na Polach Mokotowskich i otrzymał polsko-niemiecką przepustkę, na której zapisano: *Okaziciel niniejszej przepustki udaje się w strony rodzinne zajęte przez władze niemieckie.* Prawda była jednak zupełnie inna. Niemcy pozwolili jeszcze mszę dla żołnierzy, rozległo się „Nie rzucim ziemi skąd nasz ród”, a później pognano polskich żołnierzy do Łowicza, a stamtąd pociągiem zaczęto ich wywozić do obozów pracy.

Pociąg, którym jechał Stanisław, stanął w Kutnie. Był to ostatni moment na uratowanie życia. Razem z innymi pięćdziesięcioma żołnierzami zaczął uciekać w stronę Piątku. Za Piątkiem został już sam. Był tak głodny, że słaniał się na nogach. Dotarł do Gozdowa, gdzie od śmierci uratował go poznany w więzieniu kucharz. Po odpoczynku ruszył w dalszą drogę do Smolic. W Koźlu, ubranego w polski mundur, Stanisława napotkali Niemcy. Życie uratowała mu polsko-niemiecka przepustka oraz to, że potrafił mówić po niemiecku. Wróg napoił go, nakarmi i pozwolił spokojnie odejść. W Smolicach najpierw napotkał bawiącego się we wsi syna. Z nim na rękach powrócił szczęśliwy do domu, do żony.

Niebawem Stanisławowi przyszło rozstać się z żołnierskim mundurem. Mieszkający w Smolicach Niemiec, Wilhelm Radke zażądał od Stanisława wydania munduru, narzędzi kamieniarskich, a wkrótce potem krowy - jedynej żywicielki trzyosobowej rodziny. Radke zagrabił również gospodarstwo Jędrzejczaków i robił wszystko,

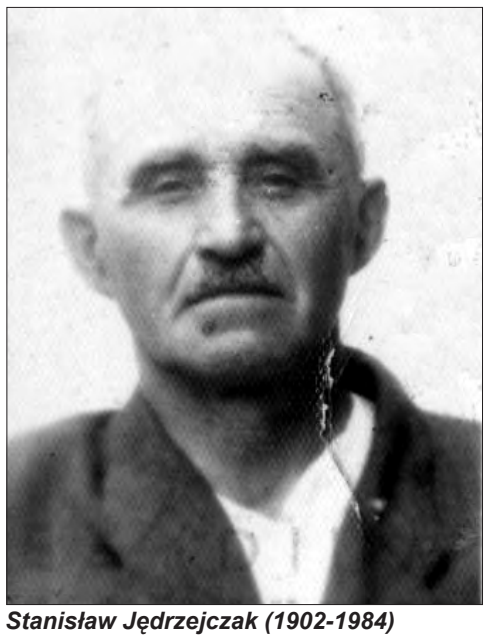

Stanisław Jędrzejczak (1902-1984)

aby wysłać Stanisława do Dachau. Kilka razy udało mu się wyśliznąć z organizowanych na niego łapanek. W końcu jednak wpadł w ręce Niemców i został przewieziony do Łodzi na ul. Łąkową. Od wywózki do obozu uratowała go recepta na leki uśmierzające ból pleców, wypisana kilka dni wcześniej przez strykowskiego lekarza o nazwisku Panas - bo chorych Niemcy zwalniali do domu. Stanisław, po przebadaniu przez lekarza, był wolny.

Wracając do domu, spotkał syna Radkego, uczestnika walk na froncie wschodnim, który przebywał w tym czasie w rodzinnym domu na urlopie. Młody Niemiec, dobrze znając Stanisława, zaczął go wypytywać, skąd wraca. Ten odpowiedział mu: *Twój ojciec chce mnie utopić, ale ja umiem pływać i wypływam* i opowiedział historię nienawiści Radkego. Rozmowa ta była przyczyną poważnej kłótni w domu Radków, w czasie której - jak opowiadał później Stanisławowi jeden ze służących - Wilhelm Radke miał usłyszeć od syna - *Chcesz być bohaterem, to idź na front wschodni*.

Stanisław, wiedząc, że nie zazna już spokoju w rodzinnych Smolicach, udał się po pomoc do Buholtza z Tymianki - tego, którego uratował od śmierci w Warszawie. Buholtz załatwił mu pracę w Tymiance, w gospodarstwie kobiety, której mąż i syn zginęli na froncie wschodnim. Nadal groziła mu wywózka do Niemiec, dlatego wraz z żoną postanowili mieć drugie dziecko. W 1942 r. przyszła na świat ich córka Lucyna.

W 1945 r. Stanisław w wyniku reformy rolnej otrzymał blisko 12-hektarowe gospodarstwo po swym prześladowcy - Wilhelmie Radke. Jak na owe czasy był to kawał ziemi, ale Stanisław nauczony od młodości do służenia, a nie rządzenia, nie bardzo potrafił sobie z nim poradzić. Oddał więc połowę ziemi repatriantom zza Buga. Nie było to dobre posunięcie. Po pół roku musiał opuścić swoje budynki, obawiając się utraty życia ze strony zaborczych przybyszów. Wrócił z rodziną do swojego dawnego, małego domku, który z czasem rozbudowywał.

Przez następnych 25 lat pracował jako robotnik drogowy, uzyskując z tego tytułu emeryturę. Był człowiekiem ciężko doświadczonym przez życie, ale kochanym i kochającym. - *Dla mnie najważniejsze w jego ojcostwie było to, że uczył mnie tego, co umiał i umiłował. Za okupacji mnie i moich rówieśników uczył polskiego hymnu i pieśni patriotycznych. Nie uczył czytać ani pisać, bo sam tego nie umiał, ale to, że od 1981 roku jestem przewodniczącym podregionu „Solidarność” w Strykowie, to jego zasługa* - mówi dziś Jan Jędrzejczak. Kochał swoją córkę Lucynę. Był dumny ze swojego wnuka Dariusza. Nie zapominał o swoim drugim wnuku, Sławku. Stanisław Jędrzejczak zmarł 3 września 1984 roku. Został pochowany na cmentarzu mariawickim w Strykowie.

Lilianna Jóźwiak-Staszewska

Poczet burmistrzów miasta Łowicza

Rok 1807

Przed 200. laty Łowicz przeżywał wielkie chwile. Z rozkazu gen. Jana Henryka Dąbrowskiego wyznaczono Łowicz na miejsce zgromadzenia pospolitego ruszenia. Formowane tu oddziały kawalerii narodowej zasiliły wkrótce tworzoną armię Księstwa Warszawskiego.

Po zwycięstwach armii francuskiej nad wojskami pruskimi jesienią 1806 r. otworzyły się szanse zrzucenia jarzma niewoli narodowej. W odezwie z 3 listopada 1806 r. - znani dobrze twórcy Legionów - gen. Jan Henryk Dąbrowski i Józef Wybicki wzywali Polaków do walki ze wspólnym wrogiem, by przekonać Napoleona, iż „Polacy godni są być narodem". Rozkazem wydanym 3 grudnia 1806 r. w Poznaniu, gen. Dąbrowski nominował rotmistrzów i polecał im formowanie chorągwi pospolitego ruszenia, które jako „siła zbrojna narodowa powinny stanąć 25-go grudnia pod Łowiczem".

W grudniu 1806 r. Łowicz stał się miejscem niezwykłej koncentracji wojska. Z dnia na dzień narastał w mieście ruch pojazdów i podwód szlachty z województw na lewym brzegu Wisły. Zapełniały się gościńce i oberże. Z kościołach odczytywano uniwersał wojewody gnieźnieńskiego, Józefa Radzimińskiego, mobilizującego „ku pospolitej obronie" i nawołującego do wstępowania w szeregi armii „Niezwyciężonego Napoleona". Dawno zapomniany widok polskiego wojska budził radość i entuzjazm. Na ulicach usłyszeć można było okrzyki i wiwaty na cześć żołnierzy oraz słowa zrodzonej pod włoskim niebem pieśni „Jeszcze Polska nie umarła".

W tym czasie gen. Dąbrowski podążał z Warszawy przez Sochaczew i Bolimów do Łowicza. Na krótko tylko zatrzymał się w Nieborowie, gdzie przed pałacem Radziwiłłów zaciągnęło wartę 40. najlepszych żołnierzy, skierowanych w przeddzień jego przyjazdu z 1. regimentu Kawalerii Narodowej i stacjonujących w pobliskim Bolimowie. W ich to asyście ruszył Dąbrowski do Łowicza, by ostatecznie stanąć w mieście 28 grudnia. Łowiczanie na jego cześć urządzili wspaniałą iluminację oraz bal. W dwa dni później generał donosił w liście Wybickiemu: „Samego rycerstwa, co to już stanęło mamy 3000, nadspodziewanie moje pięknego i porządnego. Rotmistrz Gliszczyński przymaszerował tu wczoraj z kotłami, muzyką w 600 koni, tak pięknych i porządnych, że można je było prezentować za stary regiment. Rotmistrz Lipski z 200. koni najlepiej umundurowanych".

Gen. Dąbrowski miał swą kwaterę główną w mocno już podupadłym ratuszu na Rynku Nowego Miasta. Tu przyjmował kurierów, słał listy, rozkazy i nominacje. W ostatnich dniach grudnia otrzymał, przysłaną mu z Warszawy przez Wincentego Krasińskiego, buławę po hetmanie Czarnieckim. Był szczerze rad z tego podarunku, gdyż właśnie jego, spośród wszystkich bohaterów narodowych, cenił najbardziej. Na buławę hetmana i na pałasz króla Jana III miało składać przysięgę zgromadzone pod Łowiczem rycerstwo.

Przysięga rycerstwa polskiego na polach łowickich Bratkowic w dniu 1 stycznia 1807 r. jest dobrze znane w literaturze. Pisało o niej wielu historyków, pamiętnikarzy, poświęcił jej również miejsce Stefan Żeromski w „Popiołach". Dumnie brzmiały jej słowa, dyktowane przez gen. Dąbrowskiego: „Ja tu przytomny, przed obliczem Boga zastępów, przed Bóstwem powstającej Ojczyzny mojej, przysięgam na tę buławę, którą niegdyś bohaterska dłoń Czarnieckiego dźwigała, na ten miecz walecznego Sobieskiego, pod którymi padał polski nieprzyjaciel, iż posłuszny do zgonu rozkazom Wielkiego Napoleona o swobodę i całość Ojczyzny, aż do przelania ostatniej kropli krwi mojej, walczyć będę".

Po przysiędze poszczególne korpusy kawalerii narodowej odbyły defiladę. Tego samego dnia w ratuszu zorganizowano wieczorem „świetny i liczny bal", który „pomimo chęci ochoczego towarzystwa" zakończyć się musiał o godzinie 2^{00} po północy, a to z powodu licznych zajęć czekających od rana generała. Dąbrowski miał jeszcze sposobność wejrzenia w skargę mieszczan łowickich, gnębionych nadmiernymi podatkami i wystosowania protestu do władz miasta, po czym w dniu 6 stycznia 1807 r. - owacyjnie żegnany przez mieszkańców - opuścił gościnny mu Łowicz.

Oficer Kawalerii Narodowej na koniu (Repr. akwareli J. Kossaka ze zbiorów własnych autora)

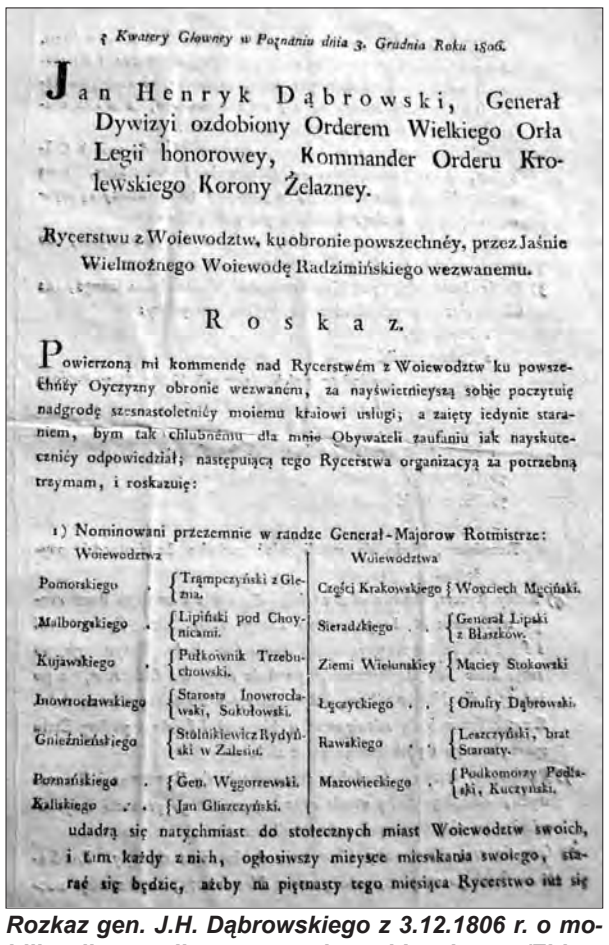

z Kwatery Głowney w Poznaniu dnia 3. Grudnia Roku 1806.

Jan Henryk Dąbrowski, Generał Dywizyi ozdobiony Orderem Wielkiego Orła Legii honorowey, Kommander Orderu Krolewskiego Korony Żelazney.

Rycerstwu z Woiewodztw, ku obronie powszechnéy, przez Jaśnie Wielmożnego Woiewodę Radzimińskiego wezwanemu.

Roskaz.

Powierzoną mi kommendę nad Rycerstwém z Woiewodztw ku powszechnéy Oyczyzny obronie wezwaném, za nayświetnieyszą sobie poczytuię nadgrodę szesnastoletniéy moiemu kraiowi usługi, a zaięty iedynie staraniem, bym tak chlubnemu dla mnie Obywateli zaufaniu iak nayskutecznieyszy odpowiedział; następuiącą tego Rycerstwa organizacyą za potrzebną trzymam, i roskazuię:

1) Nominowani przezemnie w randze Generał-Majorow Rotmistrze:

Woiewodztwa		Woiewodztwa	
Pomorskiego	Trąmpczyński z Gleznia.	Części Krakowskiego	Woyciech Mecinski.
Malborgskiego	Lipiński pod Choynicami.	Sieradzkiego	Generał Lipski z Błaszków.
Kujawskiego	Pułkownik Trzebuchowski.	Ziemi Wieluńskiey	Maciey Stokowski
Inowrocławskiego	Starosta Inowrocławski, Sokołowski.	Łęczyckiego	Onufry Dąbrowski.
Gnieźnieńskiego	Stolnikiewicz Rydyński w Zalesiu.	Rawskiego	Leszczyński, brat Starosty.
Poznańskiego	Gen. Węgorzewski.	Mazowieckiego	Podkomorzy Podlaski, Kuczyński.
Kaliskiego	Jan Gliszczyński.		

udadzą się natychmiast do stołecznych miast Woiewodztw swoich, i tam każdy z nich, ogłosiwszy mieysce mieszkania swoiego, starać się będzie, ażeby na piętnasty tego miesiąca Rycerstwo iuż się

Rozkaz gen. J.H. Dąbrowskiego z 3.12.1806 r. o mobilizacji pospolitego ruszenia pod Łowiczem (Zbiory APW o/Łowicz)

Zgodnie z zapisami, przyjętej na ten czas jako obowiązującej, Konstytucji 3 Maja, działający z ramienia Komisji Rządzącej, minister Aleksander Potocki wyznaczył dzień 2 kwietnia 1807 r. jako termin zwołania zgromadzeń obywatelskich miast w całym kraju do wyboru burmistrzów i prezydentów. W łowickiej elekcji zwyciężył Kacper Nietzki, który uzyskał dwa głosy więcej od swego kontrkandydata, również jak on, kupca, Jana Żórawskiego. Wiadomość o wybraniu Nietzkiego na burmistrza Łowicza przesłano natychmiast sztafetą do zatwierdzenia Izbie Administracyjnej departamentu warszawskiego, ta zaś, w dwa tygodnie później, wniosła do Ministra Policji, któremu podlegał Wydział Miast, żądanie uchylenia tej elekcji.

Bezpośrednim powodem zaskarżenia wyboru zgromadzenia był protest złożony na posiedzeniu Izby Administracyjnej przez prezydenta Warszawy, Zwierzchowskiego, który oświadczył, iż Nietzki jest niegodzien pełnienia urzędu publicznego, gdyż zawiódł zaufanie jego znajomego, Floriana Błociszewskiego. Minister Policji przyjął oświadczenie Izby, występując z wnioskiem do Komisji Rządzącej, że do czasu, gdy Nietzki nie oczyści się z zarzutów, będzie zawieszony w urzędowaniu. Komisja nie czekała jednak na wyjaśnienia Nietzkiego i zaleciła przeprowadzenie w Łowiczu nowej elekcji na burmistrza, wyznaczając jej termin na 18 czerwca 1807 r. Kolejne zgromadzenie wybrało burmistrzem Józefa Lipskiego, powierzając Nietzkiemu funkcję pierwszego radnego. Do czasu złożenia przysięgi przez Lipskiego, obowiązki burmistrza mieli w mieście pełnić na zmianę Fryderyk Brysenmeister i Antoni Beutlich.

Sprawa zakwestionowania wyboru Kacpra Nietzkiego na urząd burmistrza Łowicza nie do końca wydawała się jasna. Z licznych pism, które przez następnych kilka lat słał on nieprzerwanie do władz administracyjnych Księstwa Warszawskiego wynika, iż przypuszczalnie stał się ofiarą osobistej zemsty za niedotrzymanie umowy pożyczki pieniężnej Błociszewskiemu, dziedzicowi dóbr Kaski w powiecie sochaczewskim. Uznając się za skrzywdzonego decyzją Izby Administracyjnej, Nietzki żądał przywrócenia go na urząd burmistrza, a przynajmniej wyznaczenia forum, przed którym mógłby wytłumaczyć się z zarzutów „złej konduity", skierowanych przez Błociszewskiego i byłego landrata (starosty) Bonawentury Kętrzyńskiego. Zamierzał też pozwać do sądu prezesa Izby - Michała Kochanowskiego, który podpisał zalecenie do ministra, nie mając jego zdaniem żadnych dowodów winy, a jedynie „fałszywą potwarz" Zwierzchowskiego.

W notach kierowanych do Rady Stanu i Ministra Spraw Wewnętrznych pisał nie tylko o niesprawiedliwości, jaka go spotkała, ale powoływał się również na swoje zasługi dla kraju przy sprawowaniu funkcji zastępcy komisarza wojennego i deputowanego do Sejmu Konstytucyjnego. Ostateczny finał znalazła sprawa Nietzkiego dopiero po paru latach w postanowieniu króla Fryderyka Augusta III, zawartym w protokole sekretariatu Rady Stanu z 23 listopada 1812 r., w którym stwierdzano, iż „kroki członków bywszej Izby Administracyjnej, w przyzwoitym porządku i stopniu czynione, bynajmniej nie wyszły z obrębu obowiązków i przepisów zwierzchniej władzy (...)". Z tego też powodu „Skargę tegoż W-go Kacpra Nietzkiego, jako w rodzaju zarzutu do przepisów rozdziału 5-go (o organizacji Rady Stanu - przyp. MW.) nie stosującą się, oddala".

Swoje ambicje życiowe mógł zaspokoić Kacper Nietzki w parę lat później, zostając w 1813 r. najpierw zastępcą burmistrza, po roku zaś burmistrzem Sochaczewa. Pełnił ten urząd aż do śmierci w 1828 r. Tymczasem w Łowiczu, po okresie euforii związanej z uwolnieniem się od dokuczliwej okupacji pruskiej, nastroje sympatii do żołnierzy napoleońskich zaczęły gwałtownie słabnąć. Francuzi traktowali bowiem ziemie polskie jako podbite i żądali dla siebie od miejscowej ludności pełnego utrzymania i ekwipunku. Nie inaczej było w Łowiczu, gdzie komendę wojskową od grudnia 1806 r. sprawował ze swymi żołnierzami pułkownik 9. regimentu kirasjerów, Jan Jakub Le Blanc.

Na swą główną kwaterę w Rynku Starego Miasta obrał dom najbogatszego łowickiego kupca, Antoniego Zawadzkiego, wymagając od niego „jak najlepszego jedzenia i napojów". Gospodarz nie szczędził początkowo grosza w podejmowaniu francuskich oficerów, ale ich pobyt trwał nadal, a koszty utrzymania wciąż rosły. Po trzech miesiącach Zawadzki zdecydował się szukać pomocy u władz miasta. Do pisma z 30 marca 1807 r. załączył rachunek za kwaterowanie Francuzów i prosił, „aby Magistrat raczył w tej mierze uregulowania uczynić (...), by miasto składało się na jego (komendanta - przyp. MW) stół". Na zwołanej 11 maja w ratuszu sesji „starszych obywateli miasta i cechmistrzów" nie podjęto w jego sprawie żadnej decyzji, a zdecydowano jedynie zwrócić się z pismem do warszawskiej izby departamentowej, by otrzymać odpowiedź, w jakiej części miasto ma pokrywać koszty kwaterowania wojska i na podstawie, jakich przepisów prawa.

Po kilku dniach Komisja Rządząca wydała rezolucję wzywającą miasto do obciążenia wszystkich obywateli kosztami pobytu wojska francuskiego. Magistrat przygotował listy mieszkańców, dokonując repartycji, czyli rozdzielenia między nimi podatków. Gdy jednak 26 lipca 1807 r. przyszedł rozkaz marszałka Davoust do komendantów placów, by ci nie wymagali utrzymywania siebie przez miasta, magistrat łowicki odmówił natychmiast pokrycia przedłożonych przez Zawadzkiego rachunków, które za pół roku kwaterowania komendanta Le Blanca urosły już do ponad siedmiu tys. zł.

Nie sposób stwierdzić, czy udało się ostatecznie Zawadzkiemu odzyskać pieniądze, które wyłożył na potrzeby i kwaterowanie w swym domu Francuzów. W 1817 r., gdy zwrócił się ze swymi żądaniami finansowymi do Komisji Województwa Mazowieckiego, ówczesny jej prezes, Rajmund Rembieliński polecił mu przygotować wszelkie dowody rachunkowe „pretensji do Rządu Francuskiego", poświadczyć je przez magistrat, „aby pretensja roszczona żadnej wątpliwości niepodpadła", a następnie przesłać do „zalikwidowania" właściwej Komisji Obwodowej, której przewodził komisarz obwodu sochaczewskiego z siedzibą w Łowiczu.

Uroczystością, mającą wymiar bardziej publiczny niż religijny, był z pewnością w 1807 r. ślub w Łowiczu wspominanego już wcześniej płk. Jakuba Le Blanca z córką miejscowego oberżysty, Julianną Kosiorkiewiczówną. Para stanęła na ślubnym kobiercu 6 sierpnia w kolegiacie łowickiej przed ks. kan. Wincentym Frydrychem. Pan młody, jak odnotowano w księgach metrykalnych, był wdowcem, mającym 44 lata i pochodzącym z Paryża, jego zaś oblubienicą panna, licząca lat 18 i wywodząca się z tutejszej parafii. Świadkami zawarcia związku byli: kpt. Larcher, przejmujący po Le Blancu komendę wojskową w Łowiczu i sędzia ziemski, Jakub Gründwald. Ślub, prawdę mówiąc, został trochę przyspieszony z powodu spodziewanego przyjścia na świat dziecka państwa młodych. Urodziła je Julianna Le Blanc w Berlinie 25 lutego 1808 r. W rok później na chrzcie w kolegiacie w Łowiczu nadano mu wymowne imiona - Napoleon Aleksander.

Dla Łowiczan rok 1807 oznaczał, tak jak dla wielu Polaków, początek nadziei na odzyskanie niepodległości, nadziei, którą rozbudził zwycięski pochód wojsk cesarza Napoleona I Bonaparte. Po latach uciążliwej niewoli mogli wreszcie mieszkańcy miasta zobaczyć sztandary narodowe i cieszyć się widokiem polskiego wojska. Nastrój radości z pierwszych dni wolności stopniowo jednak zaczął gasnąć z chwilą pojawienia się ciężarów związanych z utrzymaniem i dalszą mobilizacją wojska. Była to cena, jaką musieli płacić wszyscy Polacy, poddani króla saskiego i władcy Księstwa Warszawskiego, które utworzył Napoleon na mocy traktatu w Tylży 7 i 9 lipca 1807 r. z ziem drugiego i trzeciego zaboru pruskiego.

Marek Wojtylak

ŁOWICZANIN - Kwartalnik historyczny. Dodatek do Nowego Łowiczanina, sprzedaż wraz z tym tygodnikiem. Wydawca: Oficyna Wydawnicza Nowy Łowiczanin s.c., 99-400 Łowicz, ul. Pijarska 3A, tel./fax 046 837-46-57, e-mail: redakcja@nowlow.pl
Redaktor naczelny: Marek Wojtylak