www.lowiczanin.info

CZWARTEK
20 czerwca 2013
NR 25 (836)
CENA 2,80 ZŁ
(w tym 8% VAT)

Rok XXIII
ISSN 1641-6260

WIEŚCI
Z GŁOWNA I STRYKOWA

TYGODNIK LOKALNY

Dlaczego wiceburmistrzowi nie postawiono zarzutów
– sąd ujawnia akta sprawy wypadku. str. 2

Szynobusem do Łodzi: komfortowo,
ale nie szybciej niż dotąd. str. 10-11

Głowno | Szpital wystawiony na sprzedaż

Miasto chciałoby zarobić ponad 8 milionów

Na początku tego tygodnia Urząd Miejski ogłosił w końcu oczekiwany od miesięcy przetarg na sprzedaż szpitala w Głownie. Cena wywoławcza to ponad 8 milionów złotych. Miasto czeka na oferty do połowy sierpnia.

JAKUB LENART
jakub.lenart@lowiczanin.info

Sprzedaż szpitala to dla miasta bardzo ważna sprawa. To właśnie od tej transakcji zależeć będzie przyszłość miejskich inwestycji. W budżecie zakładano, że nieruchomość oraz wyposażenie znajdą nabywcę, co pozwoliłoby na zgromadzenie środków inwestycyjnych. Jeśli szpitala nie uda się sprzedać, to część inwestycji po prostu nie zostanie w tym roku zrealizowana.

W ogłoszonym przetargu miasto na samym początku ostrzega, że w tym momencie prowadzi spór prawny z dotychczasowym dzierżawcą szpitala – Wyższą Szkołą Informatyki i Umiejętności w Łodzi – o spłatę wynagrodzenia za korzystanie z miejskiego mienia.

Podkreślone zostało również to, że dotychczasowy dzierżawca ma prawo pierwokupu. Tutaj jednak wiadomo, że szkoła w swoim sporze prawnym z miastem neguje istnienie takiej umowy, więc najprawdopodobniej z prawa pierwokupu nie będzie korzystała. Kilka miesięcy temu rektor uczelni zapowiadał jednak na sesji Rady Miejskiej, że WSInfiU jest nabyciem szpitala zainteresowana.

Wracając do samego przetargu. Sporo jest w nim różnego rodzaju uwarunkowań, które mają zabezpieczyć interes mieszkańców Głowna pod kątem zapewnianej opieki medycznej. Nabywca miejskiego mienia przy ul. Wojska Polskiego 32/34 będzie przez 10 lat zobowiązany do prowadzenia świadczeń zdrowotnych szpitalnych (co najmniej w dziedzinie: interny, chirurgii ogólnej i ginekologicznej, ginekologii, położnictwa i neonatologii) oraz innych stacjonarnych i całodobowych świadczeń, np. świadczeń opiekuńczych, paliatywnych.

Kupiec będzie musiał także, w przeciągu 5 lat od daty podpisania umowy, ponieść nakłady inwestycyjne w kwocie nie mniejszej niż 2.000.000 zł.

Nie spełniając pierwszego z warunków, nabywca może się liczyć z karą w wysokości 2.000.000 zł, a niedopełnienie drugiego kosztować go będzie 1.000.000 zł. str. 5

Głowno | Centrum Medyczne WSInf

Z troski o maluszka

W głowieńskim szpitalu ruszają konsultacje w uruchamianej właśnie poradni noworodkowej.

Tu z fachowej pomocy pediatrów neonatologów (czyli specjalistów od zdrowia nowo narodzonych dzieci) będą mogły skorzystać mamy dzieci urodzonych w szpitalu do ukończenia przez nie pierwszego miesiąca życia, czyli zakończenia okresu noworodkowego. W połowie czerwca do poradni organizowanej nie na oddziale, tylko na I piętrze szpitala, wreszcie trafiła nowa waga do ważenia maluchów, której brak uniemożliwiał dotychczas rozpoczęcie konsultacji. Te prowadzić będą dwie lekarki ze szpitalnego oddziału neonatologii, czyli ordynator lek. med. Małgorzata Bralewska oraz zastępca ordynatora lek. med. Agata Burska. Konsultacje będą odbywały się w miarę zapotrzebowania, po wcześniejszym telefonicznym uzgodnieniu terminu.

Nowością bezpośrednio na oddziale neonatologii są natomiast wewnętrzne spotkania – pogadanki dla wszystkich chętnych pacjentek oddziału ginekologiczno-położniczego – młodych mam. Te spotkania również będą organizowane w miarę potrzeb, przy dużym zainteresowaniu docelowo 2 razy w tygodniu – tak, by pacjentki, które zwykle spędzają w szpitalu kilka dni, mogły załapać się chociaż na jedną pogadankę.

– W trakcie tych spotkań rozmawiamy z mamami na temat najczęstszych problemów okresu noworodkowego, udzielamy praktycznych porad na temat karmienia, pielęgnacji i postępowania w różnych sytuacjach, które mogą się zdarzyć po wyjściu ze szpitala. Staramy się fachowo odpowiadać na wszystkie, nawet najtrudniejsze i najbardziej zaskakujące pytania – wyjaśnia doktor Burska, a ordynator oddziału, doktor Bralewska dodaje, że bardzo często mamy zgłaszają się z różnymi pytaniami, a wszyscy lekarze i pielęgniarki pracujący na oddziale odpowiadają na nie na bieżąco i to się nie zmieni. Natomiast ze spotkań-pogadanek młode mamy będą mogły wynieść bardziej usystematyzowaną wiedzę, np. na temat pielęgnacji malucha, kąpieli itp., o czym opowiedzą im pielęgniarki.

Oprócz stałej obsady w postaci ordynatora i zastępcy, na oddziale pracują dyżurni lekarze neonatolodzy i pediatrzy neonatolodzy, dojeżdżający do Głowna głównie z Łodzi, a także pięć pielęgniarek wyspecjalizowanych i doświadczonych w opiece nad noworodkiem. str. 3

Gmina Stryków | Dodatkowe wydatki na oświatę

Ile gmina dołoży do szkoły w Bratoszewicach

Tego można było się spodziewać – gmina Stryków będzie musiała dokładać do przejętej od powiatu byłej szkoły rolniczej w Bratoszewicach. Bez odpowiedzi dotąd pozostawało tylko pytanie jak dużo. Kalkulacje dobiegły końca.

Podczas poniedziałkowych obrad komisji budżetu skarbnik gminy Barbara Walak przedstawiła radnym kalkulacje, z których wynika, że na okres od września do grudnia tego roku w budżecie zarezerwować trzeba będzie 217,2 tys. zł. Jest to różnica między faktycznymi kosztami utrzymania szkoły przez ten okres czasu a kwotą pieniędzy, jakie starostwo przeleje na konto gminy oraz dochodami, jakie przyniesie gminie nowo przejęta placówka przez ostatnie cztery miesiące roku.

Planuje się, że na mocy porozumienia ze starostwem z 2012 roku w sprawie przekazania prowadzenia szkół w Bratoszewicach gmina otrzyma 676,9 tys. zł. Dochody, jakie uzyska z najmu i dzierżawy oraz wpływy z usług świadczonych przez stołówkę i internat wyniosą 64,9 tys. zł. Natomiast utrzymanie liceum, szkół zawodowych, stołówki i internatu kosztować będzie 959,1 tys. zł. Trzeba będzie więc dokładać.

Projekt uchwały trafi na najbliższą, wtorkową sesję Rady Miejskiej. **ljs**

RZUT OKIEM | IMPREZY PLENEROWE Z GWIAZDAMI SCENY

LILIANNA JÓŹWIAK-STASZEWSKA

Aktor Robert Kudelski wystąpił w niedzielę 16 czerwca na Dniu Bratoszewic. Artysta odwiedził tę miejscowość już kolejny raz i dał koncert przy akompaniamencie Janusza Tylmana. Duet występujący ze sobą na scenie od dawna przypomniał polskie przedwojenne piosenki, ale również własne interpretacje piosenek francuskich. Więcej na temat imprezy piszemy na str. 42.

Bratoszewice

W weekend wystawa zwierząt i targi rolne

W najbliższy weekend, 22 i 23 czerwca, w Łódzkim Ośrodku Doradztwa Rolniczego w Bratoszewicach odbędzie się XV Wojewódzka Wystawa Zwierząt Hodowlanych i Targi Rolne „W Sercu Polski". Obydwie imprezy odbywać się będą na terenach wystawowych ośrodka w godzinach od 8 do 16.

Przez całe dwa dni można będzie oglądać maszyny, środki i urządzenia do produkcji rolnej oraz przetwórstwa rolno-spożywczego. Firmy szkółkarsko-ogrodnicze pokażą wszystko co piękne i niezbędne do ogrodu. Podczas trwania imprezy rozegrane zostaną konkursy: wyrobów wędliniarskich, mleczarskich i piekarniczych. Uczestnicy targów dowiedzą się również, które gospodarstwo z naszego regionu zostało uznane za godne tytułu Bezpieczne Gospodarstwo Rolne 2012.

Z kolei wystawa zwierząt będzie okazją do podziwiania najpiękniejszych okazów bydła, koni, trzody chlewnej i drobnego inwentarza. Sobota jest jak zwykle dniem klasyfikacji czempionów przez sędziów, wręczenie dyplomów i pucharów hodowcom za wiceczempionaty planowane jest tego dnia na godz. 17. Nieco wcześniej, bo o godz. 14.40, przewidziano pokaz pracy psa pasterskiego z owcami. Niedziela należeć będzie natomiast do uhonorowanych właścicieli czempionów. Po wręczeniu pucharów najpiękniejsze zwierzęta zostaną zaprezentowane na głównym ringu kilka razy: o godz. 10.45 – bydło, 12.15 – trzoda chlewna, 13 – owce i kozy i 14 – konie. Doroczny Konkurs Młodego Hodowcy zostanie rozstrzygnięty o 11.45. Niedzielnej odsłonie imprezy w godz. od 10.30 do 15 towarzyszyć też będą występy artystyczne. **ljs**

INDEKS

Ludzie > **8**
Ogłoszenia > **32**
Sport > **44**
Pogoda > **46**

Bezpieczeństwo

NASI DZIENNIKARZE DO WASZEJ DYSPOZYCJI
OD 8.30 DO 15.30
Telefon redakcyjny 42 710 82 55
e-mail: ela.woldan@lowiczanin.info
ELŻBIETA WOLDAN-ROMANOWICZ

Sąd Rejonowy | Echa wypadku sprzed roku

Wiceburmistrz oczyszczony z zarzutów, ale rodzina rannego chce walczyć o odszkodowanie

Jeśli kierujący Skodą rzeczywiście zatrzymał się w miejscu przez siebie wskazanym, to jego zachowanie nie stanowiło zagrożenia dla poszkodowanego, gdyby ten nie utracił panowania nad pojazdem, nie wpadł w poślizg, a następnie nie uderzył w samochód – to wniosek z opinii biegłego z zakresu ruchu drogowego, powołanego w zakończonym umorzeniem śledztwie w sprawie ubiegłorocznego wypadku z udziałem wiceburmistrza Głowna Grzegorza Urbanika i 19-letniego motorowerzysty. Umorzenie to 15 maja br. utrzymał w mocy Sąd Rejonowy w Zgierzu po skardze pełnomocniczki poszkodowanego. Odsłaniamy kulisy tego rozstrzygnięcia.

ELŻBIETA WOLDAN-ROMANOWICZ
ela.woldan@lowiczanin.info

Za zgodą prezesa Sądu Rejonowego w Zgierzu uzyskaliśmy wgląd w uzasadnienie rozstrzygnięcia zażalenia na decyzję umorzeniową prokuratury. Przypominamy, że do zdarzenia Skody Octavii, którą kierował wiceburmistrz oraz motoroweru, którym jechał 19-letni głownianin, doszło 24 czerwca ubiegłego roku na równorzędnym skrzyżowaniu ulic Sucharskiego i Obrońców Westerplatte. Kierujący jednośladem trafił do szpitala z poważnymi obrażeniami ciała (uraz wielomiejscowy z krwotokami podpajęczynówkowymi i obrzękiem mózgu).

Wstępnej tezy postawionej przez policjantów z KP Głowno o tym, że sprawcą wypadku był kierowca samochodu osobowego, który nie ustąpił pierwszeństwa jadącemu z prawej strony motorowerzyście, nie były w stanie jednoznacznie potwierdzić ustalenia załogi Wydziału Ruchu Drogowego KPP ze Zgierza, która na miejsce dotarła jako druga. Wyjaśnieniem okoliczności zdarzenia zajęła się Prokuratura Rejonowa w Zgierzu.

Pierwotna opinia biegłego z zakresu techniki samochodowej i ruchu drogowego pozwoliła prokuraturze na sformułowanie zarzutu sprawstwa kierującemu samochodem wiecburmistrzowi Głowna. Złożył on jednak wyjaśnienia, które skutkowały koniecznością zasięgnięcia kolejnej opinii biegłego i 31 grudnia postępowanie przygotowawcze przeciwko Grzegorzowi Urbanikowi zostało umorzone wobec braku dostatecznych danych uzasadniających popełnienie przestępstwa nieumyślnego spowodowania u poszkodowanego obrażeń ciała stanowiących ciężki uszczerbek na zdrowiu, powodujący powstanie choroby realnie zagrażającej życiu.

Tę decyzję Prokuratury Rejonowej w Zgierzu pełnomocniczka poszkodowanego motorowerzysty zaskarżyła do Sądu Rejonowego. 15 maja br. sędzia Przemysław Tworek podtrzymał decyzję prokuratury. Z pisemnego uzasadnienia orzeczenia wynika, że kluczowa dla takiego rozstrzygnięcia (i tym samym decyzji prokuratury) była niemożność wykluczenia wersji zdarzenia przedstawionej przez Grzegorza Urbanika, ponieważ poszkodowany motorowerzysta samego wypadku nie pamięta, a innych świadków nie było. Przesłuchany 19-latek zeznał, że pamięta tylko, jak zbliżał się do skrzyżowania, a samego przebiegu zdarzenia już nie. Kierowca Skody utrzymuje natomiast, że zatrzymał się na skrzyżowaniu w miejscu, gdzie nie stanowił zagrożenia dla pojazdów poruszających się ul. Obrońców Westerplatte.

> Przesłuchany 19-latek zeznał, że pamięta tylko, jak zbliżał się do skrzyżowania, a samego przebiegu zdarzenia już nie.

Pełnomocniczka motorowerzysty w skardze do Sądu Rejonowego zarzuciła Prokuraturze Rejonowej szereg naruszeń Kodeksu postępowania karnego w zakresie: dowolnej oceny materiału dowodowego, uniemożliwienia zapoznania się z opinią biegłego, niedopuszczenia uzupełniającej opinii innego biegłego z zakresu rekonstrukcji wypadków drogowych, braku oględzin obu pojazdów i przeprowadzenia badania stanu technicznego pojazdu podejrzanego, a także oparcia końcowego wniosku jedynie na wersji przedstawionej przez podejrzanego. Mecenas podniosła, że w takiej sytuacji należało przeprowadzić eksperyment procesowy.

W ocenie sądu skarga nie była zasadna, ponieważ prokuratura dopuściła z urzędu dowód w postaci ustnej, uzupełniającej opinii biegłego, a w tej sytuacji nie zachodziła konieczność zapoznania stron z treścią opinii biegłego ani też w aktach nie ma wniosku o zapoznanie się z nią przez pokrzywdzonego. Z uzupełniającej opinii biegłego, przesłuchanego 12 grudnia 2012, wynika, że Grzegorzowi Urbanikowi nie można przypisać zarzucanego czynu i nie można wykluczyć wersji przez niego przedstawionej, ponieważ poszkodowany nie jest w stanie podać relacji z przebiegu zdarzenia, bo go nie pamięta.

Ponadto sąd uznał, że prokurator podjął decyzję m.in. w oparciu o akta, w których znalazły się protokoły z oględzin miejsca wypadku i obu pojazdów, a materiały ocenione zostały prawidłowo. W ocenie sądu okoliczności nie wymagają przeprowadzenia eksperymentu procesowego, bowiem powinien on służyć zweryfikowaniu różnych wersji lub hipotez śledczych opartych na wyjaśnieniach stron, a tutaj nie można zweryfikować zeznań pokrzywdzonego, ponieważ on swojej wersji przebiegu wypadku nie przedstawił, bo go nie pamięta.

Postanowienie Sądu Rejonowego utrzymującego decyzję Prokuratury Rejonowej w Zgierzu jest prawomocne. Ojciec poszkodowanego młodego mężczyzny nie kryje rozczarowania takim rozstrzygnięciem. 17 czerwca powiedział nam, że planuje wystąpienie przeciw Grzegorzowi Urbanikowi na drodze cywilnej. Chce zawalczyć o odszkodowanie za uszczerbek na zdrowiu syna. Motorowerzysta do dziś boryka się z konsekwencjami wypadku sprzed roku, nadal się rehabilituje. **ewr**

Rokitnica | Próba przekupstwa

Chciał dać 50 zł, teraz grozi mu więzienie

Niebywałym brakiem rozsądku „popisał się" 12 czerwca kierowca, który zatrzymany do kontroli postanowił przekupić policjantów z Wydziału Ruchu Drogowego zawrotną kwotą 50 zł. Teraz grozi mu odsiadka za próbę przekupstwa. Do zdarzenia doszło około 17.20 w Rokitnicy. Kierującego samochodem Renault Master 33-latek został zatrzymany przez funkcjonariuszy Wydziału Ruchu Drogowego po tym, jak wyprzedzał inny pojazd na skrzyżowaniu.

Kiedy policjanci zatrzymali mężczyznę, ten ni stąd, ni zowąd, włożył do kieszeni jednego z nich 50-złotowy banknot. W momencie gdy policjanci poinformowali 33-latka, że zatrzymają go w związku z próbą wręczenia łapówki, ten postanowił wyjąć wcześniej włożony banknot z kieszeni funkcjonariusza. Wtedy został obezwładniony i zakuty w kajdanki, a następnie przewieziony do KPP w Zgierzu.

Za swój wybryk usłyszy zarzut próby wręczenia łapówki funkcjonariuszom policji. Grozi mu za to nawet 10 lat pozbawienia wolności. **kl**

Głowno

Wypadek drogowy

Nietrzeźwy motorowerzysta stracił panowanie nad pojazdem, uderzył w znak drogowy i przewrócił się na Sikorskiego. Z ogólnymi potłuczeniami i złamaniem ręki trafił do szpitala.

Do zdarzenia doszło 13 czerwca o 14.25. Kierujący motorowerem marki Prymus 42-letni mieszkaniec gminy Głowno zjechał na prawą stronę drogi, przednim kołem uderzył w krawężnik, a następnie w znak drogowy i przewrócił się na jezdnię. W szpitalu okazało się, że mężczyzna znajduje się pod wpływem alkoholu – miał w organizmie 0,96 mg/litr. Przed sądem odpowie za jazdę po pijanemu. **ewr**

Stryków | Akt oskarżenia już w sądzie

Paczki z nowej sortowni łupem złodzieja

Pod koniec maja do sądu trafił akt oskarżenia przeciwko trzem mieszkańcom Głowna zamieszanym w kradzież i paserstwo przedmiotów znajdujących się w przesyłkach dostarczanych przez DPD.

Proceder, którego sprawców wykryła strykowska policja, miał miejsce na przełomie roku, a konkretnie od 24 listopada 2012 do 7 stycznia 2013. W stan oskarżenia zostali postawieni trzej mężczyźni. Pierwszemu, 48-letniemu głownianinowi, udowodniono kradzież 4 telefonów komórkowych o wartości od 300 do 520 zł, w sumie ok. 2 tys. zł. Urządzenia znajdowały się w paczkach dostarczanych do klientów z sortowni DPD w Dobrej.

Złodziej pomagał w ich rozwożeniu kurierowi firmy, a przy okazji kradł niektóre znajdujące się w przesyłkach przedmioty. Nie był on wcześniej notowany na policji. Dwaj pozostali mężczyźni w wieku 25 i 51 lat, którzy na terenie Głowna i Łodzi nabyli pochodzące z kradzieży telefony komórkowe, zostali oskarżeni o paserstwo. O karze zadecyduje sąd. Za przestępstwa tego rodzaju grozi zarówno grzywna, jak i kara ograniczenia lub pozbawienia wolności od 3 miesięcy do 5 lat. **ljs**

KRONIKA POLICYJNA | 13.06-18.06.2013

Głowno i okolice

■ 14 czerwca o 15.40 w Bronisławowie zatrzymano do kontroli 59-letniego rowerzystę z pow. zgierskiego, który podczas badania wydmuchał 0,30 mg/litr alkoholu.

■ 14 czerwca o 19.15 w Albinowie zatrzymano kierującego Nissanem 58-latka z pow. zgierskiego. Miał 0,34 mg/litr alkoholu.

■ 18 czerwca o 16.20 w Głownie na ul. Zgierskiej doszło do kolizji. Kierujący Autosanem 43-letni mieszkaniec gm. Dmosin, jadąc w kierunku ul. Łowickiej, nie zachował bezpiecznej odległości i uderzył w tył poprzedzającego go VW Polo. Volkswagenem kierował 39-letni głownianin, który wykonywał manewr skrętu w lewo. Obyło się bez obrażeń, sprawcę ukarano mandatem.

■ W nocy z 18 na 19 czerwca o 0.05 na terenie stacji paliw przy ul. Targowej w Głownie doszło do kolizji. Kierujący samochodem Mercedes 37-latek wysiadł z pojazdu, nie zabezpieczając go, co spowodowało, że samochód stoczył się i uderzył w zaparkowany autobus marki Mercedes. Sprawcę ukarano mandatem.

Stryków i okolice

■ 13 czerwca o godz. 21.20 na drodze krajowej nr 14 w Bratoszewicach (ul. Łódzka) nieznani sprawcy, rzucając kamieniami, dokonali wgniecenia drzwi, oderwania spojlera oraz spowodowali pęknięcie szyby samochodu Volkswagen Bora, kierowanego przez mieszkańca pow. zgierskiego.

■ Tego samego dnia o godz. 21.49, również na ul. Łódzkiej w Bratoszewicach, doszło do kolizji. Kierująca VW Passatem 50-letnia mieszkanka gminy Stryków w trakcie włączania się do ruchu nie ustąpiła pierwszeństwa przejazdu kierującej Fiatem Punto mieszkance gminy Głowno. Volkswagen uderzył przodem w bok Fiata, a sprawczyni zdarzenia odniosła obrażenia w postaci urazu głowy i ogólnych potłuczeń. Trafiła do szpitala w Zgierzu.

■ 14 czerwca o 10.15 w Strykowie na ul. Kościuszki kierujący Mazdą 27-letni strykowianin nie zachował bezpiecznej odległości i uderzył w tył poprzedzającą go Skodę, kierowaną przez 58-letniego głownianina. Sprawcę ukarano mandatem.

■ 14 czerwca o 12.35 na ul. Targowej w Strykowie nieznany sprawca zerwał z szyi kobiety złoty łańcuszek i skradł go. Poszkodowana kobieta to mieszkanka powiatu zgierskiego. Postępowanie prowadzi KP w Strykowie.

■ 16 czerwca o 15.00 w Bratoszewicach na ul. Nowości nieznany sprawca, działając umyślnie, po wybiciu szyby w oknie wynajmowanego pokoju hotelowego dostał się do wnętrza, gdzie dokonał uszkodzenia kabiny prysznicowej. Sprawcy szuka strykowska policja.

Gmina Dmosin

Dzik na drodze

13 czerwca o godz. 4.55 na terenie gminy Dmosin, na drodze wojewódzkiej z Brzezin do Strykowa, doszło do kolizji samochodu osobowego z dzikiem, który wtargnął na jezdnię. Kierujący Toyotą mieszkaniec Brzezin nie zdołał uniknąć kolizji ze zwierzęciem, która skutkowała uszkodzeniem przodu pojazdu. Zwierzę padło na miejscu. **ewr**

Lubianków | Kradzież prosto z pola

Sadownik posadził, złodziej wyprowadził

W naszym rejonie znów odnotowano kradzież nowych nasadzeń drzew owocowych. Tym razem złodzieje aż dwukrotnie splądrowali pole jednego z sadowników mieszkających w Rudniczku, ale posiadających młody sad w Lubiankowie. Łupem złodziei najpierw w drugiej połowie marca padły 24 jabłonki, a w nocy z 3 na 4 czerwca – kolejnych 38 sztuk drzewek z tego samego pola. Sadownik oszacował straty na 600 zł. Każde z drzewek zostało po posadzeniu oznakowane zieloną farbą. Postępowanie w tej sprawie prowadzi KP Głowno, która czeka również na sygnały w tej sprawie od osób, którym na początku czerwca oferowano niewidomego pochodzenia sadzonki. **ljs**

Pół tysiąca wniosków do planu zagospodarowania
Strykowa. str. 7

Aktualności

ELŻBIETA WOLDAN-ROMANOWICZ

Sprzęt do poradni. Nową wagę dla noworodków prezentuje doktor Małgorzata Bralewska, ordynator szpitalnej neonatologii.

Głowno | Centrum Medyczne WSInf

Z troski o maluszka

dokończenie ze str. 1

Niewielki, bo dysponujący 11 miejscami dla maluszków, oddział ceniony jest za kameralną atmosferę i spokój. Dzieci przebywają głównie na salach z matkami w systemie roomingowym, co jest już od kilku lat standardem na położnictwie. Tutejszy oddział świadczy usługi medyczne w ramach pierwszego stopnia opieki perinatalnej.

– Oznacza to, że zajmujemy się donoszonymi noworodkami, w większości zdrowymi, a także leczymy częste w okresie pourodzeniowym patologie o łagodnym przebiegu – żółtaczki, infekcje okołoporodowe – wyjaśnia doktor Burska i dodaje: – W przypadku ciężkiej patologii poporodowej (np. niewydolność oddechowo-krążeniowa) dysponujemy specjalistycznym sprzętem, dzięki któremu możemy zabezpieczyć i przygotować pacjenta do transportu do ośrodka wyższego stopnia referencyjności. Transport odbywa się specjalistyczną karetką "N" z Łodzi.

Niewielkie obłożenie oddziału umożliwia personelowi poświęcenie większej ilości czasu matkom, które mogą liczyć na wyczerpujące informacje na temat stanu zdrowia swoich dzieci. Zarówno lekarki, jak i pielęgniarki kładą duży nacisk na karmienie naturalne, udzielając matkom wielu praktycznych rad i instrukcji.

***

Kilka tygodni temu pisaliśmy o zmianach wprowadzanych na położnictwie, zmierzających do minimalizacji dyskomfortu i bólu odczuwanego podczas porodu, a także sprzyjających nawiązaniu wczesnej, silnej więzi matki z noworodkiem (2-godzinny kontakt „skóra do skóry" tuż po przyjściu dziecka na świat). Przedstawione teraz zmiany w obrębie samej neonatologii wpisują się w ten trend zmierzający do uczynienia z głowieńskiej porodówki miejsca, w którym można „rodzić po ludzku". Dla pacjentek i ich dzieci byłoby najlepiej, gdyby ten kurs został utrzymany, bez względu na to, kto zostanie właścicielem szpitala wystawianego właśnie przez Urząd Miejski na sprzedaż, o czym piszemy w odrębnym materiale.

Elżbieta Woldan-Romanowicz

> Staramy się fachowo odpowiadać na wszystkie, nawet najtrudniejsze i najbardziej zaskakujące pytania.

Głowno | Echa powodzi po czerwcowych ulewach

Nie wszyscy umieli się zachować

Przy okazji powodzi w Głownie pisaliśmy także o tym, jak ludzie w chwilach grozy zwierali szyki i pomagali sobie wzajemnie. Niestety, z czasem zaczęły napływać do nas informacje, że nie wszyscy mieszkańcy miasta w ciężkich momentach potrafili się zachować.

O jednej z takich sytuacji opowiedzieli nam strażacy z jednostki OSP z sąsiedniej gminy (nie chcieli podawać nazwy). Wydarzenie miało miejsce przy jednej z ulic, nieważne której, te osoby i tak na pewno wiedzą, o kim mowa, zagrożonych zalaniem w momencie, kiedy pojawiła się możliwość spuszczenia wody ze zbiorników w powiecie brzezińskim.

W okolicach mostu na Mrodze przy ul. Kilińskiego strażacy wspólnie z mieszkańcami budowali na wypadek wystąpienia zalań wały, uszczelniano także okna, drzwi, wejścia do piwnic itd. Nie na każdej posesji był ktoś, kto mógłby ustawiać nielekkie w końcu worki. W tych miejscach z rozkazu dowódcy strażacy mieli w miarę możliwości pomagać. W jednym z przypadków druhowie przenieśli worki z posesji, na której były one ustawione na taką, gdzie nie miał ich kto poukładać.

Wzbudziło to srogi sprzeciw właścicielki, która naskoczyła na strażaków z awanturą, że ci zabierają, wręcz kradną jej worki. Pani straszyła, że poskarży się dowódcy (tego na razie nie zrobiła), a nawet przyjdzie do gazety (w naszej redakcji nikt w takiej sprawie się nie pojawił – przyp. red.).

Sytuacja była o tyle kuriozalna, że worki były własnością miasta, a nie prywatną. Przygotowano ich kilkanaście tysięcy i duża liczba po prostu się resztowała, a na niektórych posesjach nawet ich zbywało. Zresztą w wielu miejscach leżą one do dziś. W takich przypadkach strażacy pozwolili sobie zabrać worki i przenieść do bardziej potrzebujących osób. Jak widać, nie było to w smak innym.

– Pomagamy w wielu miejscach, ale z czymś takim pierwszy raz się spotkałem teraz, w Głownie – powiedział nam zniesmaczony nasz rozmówca z OSP. – Niektórzy najwidoczniej, mim że im worków zbywało, woleli, żeby przypadkiem nie dostał ich sąsiad.

– To dziwne, przecież worków była cała masa – dziwi się jedna z mieszkanek ulicy, na której doszło do tego nieprzyjemnego wydarzenia. – Dla każdego starczało. Może to tylko jakaś plotka?

Nie sądzimy, żeby strażacy wyssali sobie tę historię z palca. Zresztą, jak usłyszeliśmy, takie przypadki wcale nie były w Głownie odosobnione. Inna mieszkanka miasta opowiadała nam, jak będąc w czasie powodzi w dzielnicy Cichorajka, widywała sceny, w których sąsiedzi z wyżej położonych terenów przychodzili popatrzeć, jak worki układają ci z bardziej zagrożonej części. Popatrzeć i nic poza tym, nie wykazując chęci pomocy.

To, oczywiście, są przypadki, które nie powinny świadczyć o całym mieście, bo jak już na wstępie pisaliśmy, wiele osób sobie pomagało. Świadczyć mogą o tym choćby ilości darów zebranych dla ludzi, którzy ucierpieli w powodzi. Przykre jest jedynie to, że takie sytuacje w ogóle się zdarzyły.

kl

Głowno | Ciekawie nad Mrożyczką

Jarmark i Wieczór Świętojański

W niedzielę 23 czerwca ciekawie będzie nad zalew Mrożyczka w Głownie. Tego dnia przewidziano bowiem tu dwie równoległe imprezy organizowane wspólnie przez Urząd Miejski, Miejski Ośrodek Kultury i Miejski Zakład Komunalny.

Pierwszą z nich będzie tradycyjny, bo odbywający się już po raz ósmy, jarmark artystyczny. Od godz. 14 będzie można obejrzeć stoiska artystów, rzemieślników i twórców ludowych. Jarmarkowi towarzyszyć będzie „Wieczór Świętojański" pod hasłem „Wianki 2013". Będą też występy zespołów tanecznych, śpiewaczych i teatralnych, warsztaty garncarskie i rzeźbiarskie dla dzieci, a także konkurs na największy wianek.

kl

Stryków | Nad zalewem

Sobótki już w niedzielę

Dom Kultury w Strykowie zaprasza wszystkie panny i panie do wzięcia udziału w dorocznym konkursie na najpiękniejszy i najciekawszy wianek sobótkowy, który rozstrzygnięty zostanie w trakcie biesiady nad zalewem zaplanowanej na niedzielę 23 czerwca. Prace należy podpisać i dostarczyć do godz. 18.30 w punkcie przy scenie.

Natomiast wszystkich mieszkańców miasta i gminy Stryków Dom Kultury zaprasza do spędzenia tegorocznych sobótek w stylu country. Niedzielny wieczór, który rozpocznie się o godz. 19, uświetnią: łódzki zespół Colorado Band, lokalny zespół Mirage, a na koniec ognisko z kiełbaskami i pokaz fajerwerków.

ljs

Stryków | To nas czeka

Brzozowski, TSA, Liber & Natalia Szroeder na Dniach Strykowa

Już niecałe dwa tygodnie dzielą nas od tegorocznych Dni Strykowa, które odbędą się 29 i 30 czerwca. Organizatorzy imprezy, czyli Urząd Miasta-Gminy Stryków oraz Ośrodek Kultury i Rekreacji w Strykowie, jak zwykle uraczą publiczność występami znanych gwiazd.

Sobotni wieczór uświetnią koncerty duetu Liber & Natalia Szroeder oraz Rafała Brzozowskiego. Artystów, którzy w ostatnich latach biją rekordy popularności na polskich listach przebojów piosenkami takimi jak „Wszystkiego na raz" czy „Tak blisko", nikomu specjalnie przedstawiać nie trzeba. Natomiast w niedzielę szykuje się uczta dla fanów rocka i heavy metalu. Do Strykowa przyjedzie zespół TSA istniejący od 34 lat i zaliczany do prekursorów heavy metalu w Polsce. Wcześniej na scenie pojawi się natomiast White Duck grający covery znanych polskich i zagranicznych wykonawców.

Najmłodsza część publiczności też nie powinna narzekać na brak atrakcji podczas Dni Strykowa. To właśnie specjalnie dla niej w niedzielę na scenie wystąpi działający co prawda dopiero od roku, ale już zdobywający nagrody na festiwalach, kaliski dziecięcy zespół rockowy Purple Onions. Będą też jak zwykle gry, konkursy i zabawy z grupą teatralną Pod Sceną. Dokładny program Dni Strykowa już w przyszłym wydaniu WG.

ljs

RZUT OKIEM | STUDENCI UCZYLI JĘZYKÓW OBCYCH UCZNIÓW Z KOŹLA

SP KOŹLE

13 czerwca w Szkole Podstawowej w Koźlu odbył się Dzień języka angielskiego i francuskiego. Uczniowie rozpoczęli go przedstawieniem w języku angielskim przygotowanym przez klasę VI i IV. Następnie odbył się minifestiwal piosenki angielskiej, podczas którego dzieci z klas młodszych zaprezentowały swoje ulubione piosenki po angielsku, a dziewczynki z klasy czwartej w języku francuskim. Piątoklasiści przygotowali francuski sklepik ze smakołykami. W tym dniu w szkole gościli wolontariusze – studenci filologii angielskiej z Fundacji Edukacji i Rozwoju Społeczeństwa Obywatelskiego: Dora z Chorwacji i Francesco z Hiszpanii. Poprowadzili oni warsztaty z angielskiego w trzech grupach wiekowych – z klasą „O", z klasami I-III i klasami IV-VI. Dodatkowo okazało się, że goście także świetnie grają w ping-ponga.

ljs

Aktualności

OHP: Paulina przekuła życiową porażkę w życiową szansę. str. 8

Oświadczenia majątkowe | Miasto Głowno

Ile i na czym zarobili najważniejsi urzędnicy

Od dziś przez najbliższe kilka tygodni będziemy publikować na łamach Wieści oświadczenia majątkowe najważniejszych urzędników oraz radnych z gmin naszego regionu. Rozpoczynamy od miasta Głowna.

Burmistrz Grzegorz Janeczek miał zgromadzonych na koncie 4.000 zł w małżeńskiej wspólnocie majątkowej, t.j. tyle samo co przed rokiem. Wraz z żoną jest właścicielem domu o powierzchni 180 mkw. i wartości 300 tys. zł i działkę o powierzchni 5.568 mkw. wartą 250 tys. zł. Na stanowisku burmistrza Grzegorz Janeczek osiągnął dochód w wysokości 129.683,57 zł. Burmistrz jest właścicielem Forda Fiesta JA8 NEW, na którego zakup zaciągnął kredyt w FCE Bank w wysokości 32.025 zł. Do spłacenia pozostało mu jeszcze 19.613,28 zł.

Wiceburmistrz Grzegorz Urbanik zgromadził wraz z żoną środki pieniężne w wysokości 11.800 zł. W roku ubiegłym było to 10.500 zł. We wspólnocie małżeńskiej posiada mieszkanie o powierzchni 66,71 mkw. warte 140.000 zł. Wiceburmistrz nadal, od czerwca 2006 roku, jest członkiem rady nadzorczej Fundacji na Rzecz Postępu Rozwoju Rolnictwa, ale z tego tytułu nie osiągał korzyści majątkowych. Grzegorz Urbanik jako wiceburmistrz zarobił 111.165,90 zł. Z innych źródeł uzyskał dochód w wysokości 2.580,78 zł. Wraz z żoną posiada dwa samochody: Skodę Octavię II z 2008 roku, wartą 34.000 zł i Mitsubishi Eclipse z 1996 roku o wartości 11.500 zł. Wiceburmistrz spłaca 2 kredyty: zaciągnięty na 15 lat kredyt hipoteczny w PEKAO S.A. na kwotę 37.000 zł i zaciągnięty w Getin Banku na lat 10, na zakup samochodu w kwocie 41.340,70 zł.

Sekretarz Jarosław Trojanowski we wspólnocie majątkowej zgromadził 9.500 zł. Rok temu wykazał 18.000 zł. Również we wspólnocie posiada 2 mieszkania: o powierzchni 78,03 mkw., warte 430.000 zł i 43,90 mkw. o wartości 350.000 zł. Jako sekretarz miasta zarobił 106.905,82 zł. Z umowy zlecenia z Urzędem Miasta Łodzi zarobił 1.916,87 zł. Z innych źródeł (ryczałt za użytkowanie samochodu prywatnego do celów służbowych, z Zakładowego Funduszu Świadczeń Socjalnych) uzyskał 3.045,17 zł. Jest właścicielem Renault Megane Grandtour z 2005 roku. Spłaca dwa kredyty: w BRE Banku (do spłacenia 54.667,75 CHF) i Deutsche Banku (do spłacenia 69.992,19 Euro).

Obecna **skarbnik miasta Iwona Mokrzycka-Lis** we wspólnocie małżeńskiej zgromadziła 15.660 zł. Także z mężem posiada wart 600.000 zł dom o powierzchni 167,90 mkw. z działką 824 mkw. Skarbnik posiada też połowę praw do domu o powierzchni 90 mkw. wartego 200.000 zł. Z tytułu zatrudnienia w Urzędzie Miejskim (w 2012 roku była kierownikiem referatu finansowego) zarobiła 20.945,87 zł. Wraz z mężem posiada Mercedesa Benza A 190 z 2001 roku. Iwona Mokrzycka spłaca 2 kredyty. Pierwszy z nich został zaciągnięty na zakup domu na okres 30 lat, w BRE Banku w wysokości 93.366,00 CHF, którego do spłacania pozostało jej 81.084,41 CHF. Skarbnik spłaca też pożyczkę hipoteczną na dokończenie domu, także na 30 lat, również zaciągniętą w BRE Banku w wysokości 53.750,92 CHF. Do spłacenia pozostało jej 51.591,48 CHF.

Była skarbnik Jolanta Lizakowska we wspólnocie majątkowej z mężem zgromadziła 35.500 zł (poprzednie oświadczenie 32.000 zł). Z małżonkiem posiada także nieruchomości: dom o pow. 53 mkw., warty 74.000 zł, mieszkanie o pow. 42 mkw. warte 25.000 zł, a także dwie działki. Jedna, o powierzchni 950 mkw., warta jest około 43.000 zł, druga – 1.243 mkw. – ok. 70.000 zł. Będąc skarbnikiem miasta, zarobiła 106.879, 28 zł, a z innych źródeł uzyskała 481,63 zł. Małżonkowie posiadają również 2 samochody: Volkswagena Transportera z 2003 roku i Nissana Note z 2006 roku. Jolanta Lizakowska nie spłacała żadnych kredytów.

Radni RM (w kolejności alfabetycznej):

Jan Balcerski to nauczyciel w SP nr 2 w Głownie i ZSP w Mąkolicach. Podobnie jak przed rokiem, nie wykazał żadnych środków. We wspólnocie małżeńskiej posiada mieszkanie o powierzchni 60 mkw. (warte ok. 200.000 zł). Jako nauczyciel zarobił 46.668,75 zł w SP 2 i 3.979,29 zł w ZSP w Mąkolicach, a jako radny 13.084,16 zł. Z pracy w CKiT Galaktyka zarobił 480 zł. Radny spłaca kredyty: hipoteczny w Banku PEKAO S.A. w wysokości 51.000 zł (do spłacenia 31.000 zł) oraz dwa gotówkowe w Deutsche Banku na 39.495,34 zł (do spłaty ok. 23.000 zł) i 30.248,40 zł (do spłaty ok. 19.000 zł).

Andrzej Florczak – b. przewodniczący RM, prowadzi działalność gospodarczą – firmę zajmującą się sprzątaniem wnętrz i konserwacją zieleni. Posiada środki na rachunku odrębnym w wysokości 230.038,07 zł i 3.000 Euro. W poprzednim oświadczeniu wykazał 187.566,58 zł zł. Ma także dom o pow. 100 mkw., warty 180.000 zł oraz działkę pod dom o powierzchni 1.265 mkw. z budynkiem gospodarczym wartą 30.000 zł. Wciąż jest członkiem rady nadzorczej spółki „Dolina Mrogi". Z tego tytułu nie osiągał dochodu. Jego firma przyniosła przychód 1.884.086,65 zł i dochód w kwocie 785.001,62 zł. Jako radny zarobił 16.006,99 zł. Nie wykazał w oświadczeniu mienia ruchomego o wartości powyżej 10.000 zł ani kredytów.

Krzysztof Laszkiewicz także prowadzi własny biznes – zajmuje się usługami reklamowymi. Miał zgromadzone 10.000 zł, dokładnie tyle samo, co rok wcześniej. Jest właścicielem domu o powierzchni 134 mkw. i wartości 320.000 zł. Przychód jego firmy wyniósł 149.508,69 zł, a dochód 64.336,58 zł. W swoim oświadczeniu wykazał też dochód z „pełnienia obowiązków społecznych i obywatelskich" w wysokości 9.895,92 zł.

Radny obciążony jest kredytami: hipotecznym w Getin Banku w wysokości 305.000 zł i w Banku Spółdzielczym w Głownie – 14.000 zł.

Irena Lis jest emerytką. Zgromadziła 2.000 zł. Tyle samo wykazała rok wcześniej. Posiada dom o powierzchni 70 mkw. i wartości 20.000 zł oraz działkę o pow. 414 mkw. wartą 30.000 zł. Z tytułu najmu osiągnęła 415 zł dochodu. Pozostałe dochody to emerytura 13.544,84 zł oraz dieta radnej – 10.287,43 zł. Posiada samochód Renault Megane Scenic z 2001 roku. Nie spłaca kredytów ani pożyczek.

str. 42

Stryków

Zmiana godzin pracy urzędu

W tegoroczne lato Urząd Miasta-Gminy Stryków zamierza pracować w innych godzinach niż zwykle. Tradycyjny układ godzin 8-16 zastąpi 7-15. Zmiany zaczną funkcjonować już od poniedziałku 24 czerwca aż do 31 sierpnia. Jednocześnie zmieni się czas pracy kasy, która będzie teraz czynna od 7. do 14. Zmiany spowodowane są wymianą instalacji CO w urzędzie. Prace będą prowadzone popołudniami. **ljs**

REKLAMA

223498

RZUT OKIEM | RATAJA I INNE DROGI NAPRAWIANE

JAKUB LENART

W poprzednim numerze Wieści prezentowaliśmy zdjęcie ogromnej wyrwy, jaka wytworzyła się po ulewnych deszczach na ul. Rataja w Głownie. Kilka dni po tym, jak wykonaliśmy fotografię, wyrwy zostały zasypane siłami pracowników Miejskiego Zakładu Komunalnego. Później ulicę wyrównywało Przedsiębiorstwo Handlowo-Usługowe Grażyny Kupczyk z Uniejowa, które zwyciężyło w miejskim przetargu na równanie dróg gruntowych. Po ulewach naprawiane były także inne gruntówki, m.in. ul. Dworska, która po nawałnicy wyglądała równie źle. **kl**

REKLAMA

243493

Głowno | Miejski Zakład Komunalny

Jutro zbiórka elektrośmieci

Jutro, tj. 21 czerwca, w tradycyjnych godzinach, czyli od 10.00 do 14.00 na terenie Miejskiego Zakładu Komunalnego odbędzie się comiesięczna zbiórka elektrośmieci.

Przypominamy, że zużyty czy też niepotrzebny sprzęt elektroniczny i elektryczny należy przywozić kompletny. Za sprzęt niekompletny opłata za przyjęcie wynosi 20 zł od urządzenia.

W związku z wchodzącą w życie od 1 lipca nową polityką gospodarki odpadami komunalnymi nie wiadomo, czy w następnych miesiącach MZK będzie organizowało kolejne zbiórki. Wyjaśni się to w najbliższym czasie, po podpisaniu przez miasto umowy ze zwycięzcą przetargu na wywóz i zagospodarowanie odpadów - kutnowskim Eko Serwisem. **kl**

RZUT OKIEM | PRZYSTANEK ODSTRASZA

JAKUB LENART

Komfort niewielki, zapach nieprzyjemny, wszędzie porozrzucane śmieci i wymalowane spray'em bazgroły. O przystanku autobusowym w Dobrej, stojącym przy Drodze Krajowej nr 14, można powiedzieć wszystko, ale nie to, że zachęca do czekania w nim na jakikolwiek środek lokomocji. Nie ma się jednak co dziwić, przynajmniej wyrzucaniu w tym miejscu odpadków, skoro nikt nie zadbał tu chociaż o postawienie kosza na śmieci. **kl**

Gmina Głowno | Gospodarka odpadami komunalnymi

Jak sortować śmieci?

W związku ze zmianami w samorządowej polityce śmieciowej i przejęciu przez gminy obowiązku zapewnienia odbioru odpadów komunalnych z posesji Urząd Gminy Głowno przybliża mieszkańcom zasady selektywnej zbiórki.

Tę formę pozbywania się śmieci z gospodarstw zadeklarowało 66% mieszkańców gminy, a pozostali wybrali zbiórkę odpadów w formie zmieszanej. Oni od 1 lipca będą śmieci wyrzucać razem do czarnych worków lub pojemników. Zbiórka selektywna będzie natomiast prowadzona do worków lub pojemników w kolorach określających ich przeznaczenie.

I tak, do worków niebieskich, przeznaczonych na papier, będzie trzeba wrzucać opakowania z papieru lub tektury, gazety i czasopisma, katalogi, prospekty, foldery, papier szkolny i biurowy, książki i zeszyty, torebki papierowe oraz papier pakowy. Nie należy do nich wrzucać natomiast papieru powlekanego folią i kalki, kartonów po mleku i napojach, pampersów, worków po nawozach, cemencie i innych materiałach budowlanych, tapet.

Worki i pojemniki żółte będą przeznaczone na tworzywa sztuczne, metale i opakowania wielomateriałowe, czyli: butelki PET, kartony po mleku i napojach, opakowania po chemii gospodarczej i kosmetykach, plastikowe torebki i zakrętki, puszki po napojach, sokach, żywności, złom żelazny i metale kolorowe, folia aluminiowa. Do żółtego pojemnika/worka nie wolno wyrzucać strzykawek i innych art. medycznych, materiałów budowlanych i rozbiórkowych, nieopróżnionych opakowań po lekach, farbach, olejach, zabawek, ubrań, przewodów elektrycznych i opakowań po nawozach sztucznych. Wszystkie wyrzucane opakowania powinny być opróżnione z produktów, zaleca się także zgniatanie tworzyw sztucznych przed wyrzuceniem do pojemnika.

Pojemniki i worki w kolorze zielonym będą przeznaczone na szkło, czyli opróżnione i pozbawione nakrętek butelki i słoiki po napojach, żywności i kosmetykach, nie powinny do nich natomiast trafić żadne żarówki, świetlówki, reflektory, lustra, zbite szyby, szkło stołowe żaroodporne, szkło kryształowe, znicze z zawartością wosku, ani fajans, ceramika czy porcelana.

W pojemnikach brązowych – kompostwnikach – mieszkańcy mogą gromadzić odpady biodegradowalne (gałęzie drzew i krzewów, liście, kwiaty, skoszoną trawę, trociny, korę drzew oraz owoce i warzywa). Nie wolno do nich wrzucać: kości, mięsa i padliny zwierząt, oleju jadalnego, drewna impregnowanego, płyt wiórowych i MDF, leków, odchodów zwierzęcych czy popiołu z węgla kamiennego.

Odpady niepodlegające segregacji będzie trzeba wyrzucać do worków lub pojemników w kolorze czarnym. Worki lub pojemniki w odpowiednich kolorach mieszkańcy będą musieli zakupić na własny koszt – na przykład od firmy RS II, która wygrała gminny przetarg na odbiór odpadów komunalnych.

Osobno będą zbierane śmieci takie jak: przeterminowane leki, chemikalia, zużyte baterie i akumulatory, zużyty sprzęt elektryczny i elektroniczny, opakowania po nawozach sztucznych, meble i odpady wielkogabarytowe, a także odpady budowlane, rozbiórkowe i zużyte opony, ubrania oraz na pół roku będą przyjmować punkty selektywnej zbiórki odpadów komunalnych w Popowie Głowieńskim, i Lubiankowie, dokąd trzeba je będzie dowieźć. Każdorazowa taka zbiórka będzie ogłaszana z wyprzedzeniem, a pierwsza planowana jest na jesień. Przeterminowane leki będą też na bieżąco przyjmowane w punktach aptecznych, a zużyte baterie – w gminnych szkołach i urzędzie. Na razie nie szykuje się żadna zmiana rekordowo niskich stawek za odbiór odpadów, ustalonych przez Radę Gminy Głowno na poziomie 8 zł za śmieci zmieszane i 4 za posegregowane. **ewr**

Głowno

Miasto chciałoby zarobić ponad 8 milionów

dokończenie ze str. 1

Miasto zastrzegło sobie, że w okresie 10 lat nowy właściciel szpitala będzie musiał m.in. składać coroczne sprawozdania z zakresu prowadzonych świadczeń i poniesionych nakładów inwestycyjnych. Magistrat ustalił cenę wywoławczą za nieruchomości i sprzęt na łączną kwotę 8.278.630 zł netto (7.312.000 zł nieruchomości, 966.630 zł wyposażenie). Za samo przystąpienie do postępowania zainteresowane podmioty muszą wpłacić wadium w wysokości 1.000.000 zł. Oferty mają być składane do 14 sierpnia, do godziny 15.00. Ich otwarcie nastąpi 20 sierpnia, w samo południe, w siedzibie Urzędu Stanu Cywilnego przy Dworskiej 4. **kl**

Głowno

Cech znów zaprasza uczniów

Jak co roku uczniowie mogą zgłaszać się do głowieńskiego Cechu Rzemieślników i Przedsiębiorców w celu zawarcia umów w sprawie podjęcia nauki u rzemieślników w nim zrzeszonych. Dotyczy to takich zawodów jak: piekarz, cukiernik, fryzjer, mechanik samochodowy, lakiernik, blacharz i ślusarz. Przyuczenie trwa 3 lata i może się odbywać w formie szkolnej, jak i pozaszkolnej.

Cech otwarty jest dla kandydatów i pozostałych w swojej siedzibie przy ul. Zgierskiej 4 w Głownie. **kl**

LILIANNA JÓŹWIAK-STASZEWSKA

Roboty przy ul. Wolskiej zgromadziły ekipę i ciężki sprzęt.

Stryków | Miejskie inwestycje

Kanalizacja burzowa

Przynajmniej do połowy wakacji trwać będą roboty budowlane związane z modernizacją 7 ulic w centrum Strykowa. Wybrana przez gminę w drodze przetargu firma PUH Wodociągi i Kanalizacje Krzysztofa Kucińskiego z Głowna pracuje obecnie nad kanalizacją burzową w ul. Wolskiej.

Oznacza to, że nareszcie po deszczach nie będą się tu tworzyć zastoiny wodne. To samo będzie na ul. Krótkiej i Ogrodowej, gdzie oprócz kanalizacji deszczowej położony zostanie nowy asfalt, wymienione zjazdy i chodniki. Wzdłuż ul. Kopernika betonowe płyty chodnikowe zastąpi kostka brukowa. Ul. Stryjkowskiego zyska nową nawierzchnię, pl. Łukasińskiego – nawierzchnię, chodniki i zjazdy.

Natomiast na ul. Grunwaldzkiej na odcinku gminnym położone zostaną tylko nowe chodniki i zjazdy, a w części powiatowej dojdzie do nich również nowa nawierzchnia. **ljs**

Głowno | Miejskie nieruchomości

Sprzedaż działki

Głowieńskiemu magistratowi udało się sprzedać kolejną miejską działkę. Tym razem rezultat przyniósł dopiero trzeci ustny przetarg na sprzedaż niezabudowanej nieruchomości przy ul. Czackiego 12. Cena wywoławcza działki o powierzchni 4.683 mkw. ustalona była na 195.000 zł brutto. W ramach przetargu, w którym wzięła udział 1 osoba, udało się uzyskać kwotę 196.950 zł brutto. **kl**

Głowno | Przetarg na obsługę bankową

Bank Spółdzielczy w Zgierzu zwyciężył

Posiadający swoją filię w Głownie Bank Spółdzielczy w Zgierzu po raz drugi z rzędu wygrał ogłoszony przez magistrat przetarg na obsługę budżetu miasta i jednostek organizacyjnych. Tym razem umowa będzie obowiązywać przez 3 lata. Drugim z oferentów był Bank Spółdzielczy w Głownie, który obsługą budżetu zajmował się od 1975 do połowy 2012 roku.

W poprzednim numerze Wieści pisaliśmy na temat dwóch złożonych ofert. Przy okazji rozstrzygnięcia przetargu Urząd Miejski przedstawił dokładną punktację, jaką uzyskały w postępowaniu obie placówki. Różnica była minimalna.

Zwycięski Bank Spółdzielczy w Zgierzu zdobył praktycznie maksimum, bo 99,97 na 100 możliwych punktów. Oferta Banku Spółdzielczego w Głownie była niewiele gorsza i została oceniona na 96,69 pkt.

Miasto wzięło pod uwagę przy wyborze oferenta 11 różnorodnych kryteriów. W 8 przypadkach oferty obu placówek uzyskały tyle samo punktów. Była to m.in. cena za otwarcie rachunku bankowego czy też za jego prowadzenie.

Różnice zaczęły się w kwestiach dotyczących oprocentowania. W przypadku oprocentowania środków na rachunkach były one najbardziej widoczne. BS Zgierz zaproponował jego wysokość na 3,11%, a BS w Głownie – 2,85%. W tym punkcie oferta pierwszej z placówek oceniona została na maksymalną liczbę punktów, czyli 30. Bank głowieński otrzymał 27,49 pkt. Za oprocentowanie kredytu w rachunku bieżącym placówka ze Zgierza zaproponowała 3,06%, a głowieńska 3,05%. W tym przypadku minimalnie lepiej oceniono jednak propozycję BS w Głownie, która otrzymała 10 na 10 pkt. BS w Zgierzu otrzymał 9,97 pkt.

Z kolei oferta na oprocentowanie automatycznego lokowania środków powyżej kwoty 100.000 to 3,11% w przypadku banku zgierskiego i 2,86% w przypadku głowieńskiego. Pierwszy z nich otrzymał w tym punkcie 10 na 10 pkt. Drugi 9,20 pkt.

Bank Spółdzielczy w Zgierzu będzie się zajmował obsługą budżetu od 1 lipca tego roku do 30 czerwca 2016 roku. **kl**

REKLAMA

241461

REKLAMA

229713

227308

237923

235763

242744

Stryków | Zespół Szkół nr 1

Mnóstwo atrakcji na Święcie Patrona

Słoneczna pogoda i całe mnóstwo przygotowanych atrakcji przyciągnęły setki gości: uczniów, rodziców, nauczycieli i nie tylko, na zorganizowany 8 czerwca z okazji Święta Patrona festyn rodzinno-szkolny w Zespole Szkół nr 1 im. Noblistów Polskich w Strykowie.

JAKUB LENART

Kopciuszek i jej królewicz: Ewelina Korona-Sochaczewska i Rafał Wnuk.

W pierwszej części imprezy uczniowie przygotowali program dotyczący patronów szkoły. Pokazano więc prezentację doświadczeń Marii Curie-Skłodowskiej, wywiad z Lechem Wałęsą (w role dziennikarza i prezydenta wcielali się oczywiście uczniowie) czy rozmowę w telewizji śniadaniowej Wisławy Szymborskiej i Czesława Miłosza. Osobę Henryka Sienkiewicza przybliżyła scenka z „Krzyżaków", a Władysława Reymonta folklorystyczny taniec z „Chłopów".

Druga część była już mniej oficjalna. Dzieci z klas 0-III śpiewały i tańczyły w specjalnym koncercie życzeń dla rodziców. Uczniowie z klas IV-VI zmierzyli się zaś w sprawnościowym konkursie „Milion w minutę".

Uczennice gimnazjum wcieliły się też w sobotę w rolę modelek. Na scenie zaprezentowały stroje zaprojektowane przez ich szkolnego kolegę, Antoniego Bilskiego. Modelki i projektant zostali nagrodzeni gromkimi brawami.

Wielką atrakcją był także tradycyjnie, bo już po raz 12., organizowany w szkole Wiosenny Konkurs Tańca, do którego poszczególne klasy przygotowywały się od dłuższego czasu, pracując nad układami i strojami. W sumie wzięło w nim udział 85 osób: 82 uczniów i 3 nauczycieli.

W jury zasiadły trzy absolwentki gimnazjum, które niegdyś brały udział w I edycji Wiosennego Konkursu Tańca: Joanna Żelaskowska, Monika Leszczyńska (obecnie uczy w szkole WF-u) oraz Katarzyna Królikowska (dziś szkolny psycholog). I miejsce zajęła połączona grupa klas IIC i D, drugie – klasa IIIB, a trzecie – IA.

Do sobotniej imprezy przygotowywali się także od dłuższego czasu nauczyciele i pracownicy szkoły, którzy z okazji Dnia Dziecka wystawili dla uczniów spektakl „Kopciuszek". Trzeba przyznać, że wywiązali się z tego doskonale, o czym świadczyć mogły gromkie śmiechy i brawa ze strony widowni. Wśród grających uczniowie mogli rozpoznać choćby Ewelinę Koronę-Sochaczewską w roli tytułowej, Rafała Wnuka jako księcia, Kingę Kołacką wcielającą się w postać Macochy czy też Andrzeja Pożarlika jako Lodziarza. W sumie w spektakl zaangażowanych było ponad 20 osób.

Nie zabrakło też innych atrakcji m.in. pokazu rozcinania samochodu przez strażaków, loterii fantowej, galerii sztuki uczniowskiej czy też grilla i słodkiego poczęstunku dla wszystkich licznie zgromadzonych gości. **kl**

Głowno

„50+Enter" – kontynuacja

Dopiero po wakacyjnej przerwie powrócą grupowe zajęcia z obsługi komputera i wprowadzenia do internetu dla seniorów, organizowane w ramach ogólnopolskiego projektu Polska Cyfrowa Równych Szans.

Zajęcia prowadzi Latarnik Polski Cyfrowej Bogumiła Krawczyk, która wykorzystując własną wiedzę i doświadczenie, udziela seniorom oraz osobom wykluczonym cyfrowo wskazówek, co do tego, jak bezpiecznie poruszać się w internecie i korzystać z możliwości, jakie on stwarza.

O zajęciach z Latarnikiem pisaliśmy już na łamach „Wieści" kilkakrotnie. Przypominamy, że są one bezpłatne, trwają dwie godziny tygodniowo, a pełen cykl obejmuje pięć spotkań. Uczestnicy zapoznają się z pracą komputera, uruchamianiem przeglądarek internetowych, korzystaniem z poczty i wyszukiwaniem informacji na zajmujące ich tematy.

Obecnie, tj. w czerwcu, Bogumiła Krawczyk prowadzi w Gimnazjum Miejskim zajęcia dla dwóch dziesięcioosobowych grup. Seniorzy, którzy ukończą takie wstępne szkolenie, a będą mieli dodatkowe pytania, w lipcu i sierpniu mogą liczyć na indywidualne konsultacje z Latarnikiem, które będą odbywały się po wcześniejszych uzgodnieniach telefonicznych, w Miejskiej Bibliotece Publicznej.

Z kolei osoby zainteresowane przejściem całego cyklu zajęć od podstaw, będą mogły dołączyć do nowej grupy we wrześniu. Wszelkich dodatkowych informacji Bogumiła Krawczyk udziela telefonicznie pod numerem: 501-671-060. **ewr**

RZUT OKIEM | PROMOWALI EKOLOGIĘ

ELŻBIETA WOLDAN-ROMANOWICZ

Ekoszkoła na festynie. Uczniowie z Ekoklubu działającego w Zespole Szkół Licealno-Gimnazjalnych w Głownie, uczestniczący w projekcie Ekoszkoła-Ekopowiat na gminnym festynie w Domaniewicach zachęcali do codziennej dbałości o środowisko naturalne. Uczniowie udzielali informacji na temat sprzątania domu przy użyciu środków niechemicznych, wskazówek na temat oszczędzania energii i segregowania śmieci. Wręczali także długopisy ze zrecyklingowanej tektury i płócienne torby na zakupy. **ewr**

Głowno | Pomoc dla przytuliska

Zbiórka nakrętek

Wolontariusze rozpoczęli akcję „Wkręć się w pomaganie", która polega na zbieraniu plastikowych nakrętek i wymianie ich równowartości na karmę dla zwierząt.

Niezależnie od koloru, nakrętki od butelek po napojach, mleku, oleju, śmietanie, płynie do płukania itp., można przywozić lub wysyłać do przytuliska przy ulicy Piaskowej 37 albo też zostawiać w oznaczonych punktach na terenie Głowna, Łodzi, Strykowa. W Głownie nakrętki zbierane są w przedszkolach nr 2 i 3, MOK, pizzeriach Impresso i Italia, zakładzie fryzjerskim w bloku „Pod Kurantem" na Swobodzie, sklepie „Rzeźnik" na Sikorskiego 90A i w solarium na Słowackiego 9. W Strykowie nakrętki można wrzucić do pojemnika przy wejściu do ZGKiM na ul. Batorego 25. Pełna lista punktów znajduje się na stronie internetowej przytuliska i jego profilu na Facebooku.

– Inicjatywa, z jaką wyszli sympatycy przytuliska, jest dla nas niezwykle ważna. Dzięki takim darowiznom los zwierząt z dnia na dzień staje się lepszy – podkreśla Zofia Barańska, Prezes Towarzystwa Przyjaciół Zwierząt „Arkadia" w Głownie, sprawującego opiekę nad przytuliskiem. **oprac. ewr**

ZESPÓŁ SZKÓŁ W LUBIANKOWIE

Uczniowie z sukcesami. Patrycja Smagała, Rafał Skoneczny i Patrycja Mikołajczyk.

Lubianków | Sukcesy uczniów

Mocni w rosyjskim i chemii

Troje uczniów Zespołu Szkół w Lubiankowie (gm. Głowno) może poszczycić się znacznymi osiągnięciami w tegorocznych powiatowych i kuratoryjnych konkursach przedmiotowych.

Dwoje trzecioklasistów z gimnazjum znalazło się w czołówce konkursów organizowanych przez Kuratorium Oświaty w Łodzi. Patrycja Smagała pod opieką nauczycielki Krystyny Słomskiej zajęła 4. miejsce w Przedmiotowym Konkursie z Języka Rosyjskiego. Ubiegłorocznym laureatem tegoż konkursu był Rafał Skoneczny, wówczas uczeń II klasy. W tym roku szkolnym Rafał, przygotowany przez nauczycielkę Paulinę Wielec, wziął udział w konkursie z chemii, zakwalifikował się do ostatniego etapu i został finalistą.

Oprócz gimnazjalistów, również uczniowie szkoły podstawowej biorą udział w konkursach przedmiotowych. W kończącym się roku szkolnym 2012/2013 uczennica klasy VI, Patrycja Mikołajczyk, została laureatką Powiatowego Konkursu Języka Rosyjskiego.

– Serdecznie gratulujemy naszym uczniom nie tylko uzyskanych wyników, ale również zaangażowania i sumiennej pracy, z jaką poświęcili się przy zdobywaniu wiedzy. Odnoszone przez nich sukcesy są dowodem, że szkoła stwarza właściwe warunki dla rozwoju zainteresowań i wspiera uczniów w poszerzaniu wiadomości zgodnie z indywidualnymi potrzebami – przekonuje nauczycielka języka rosyjskiego z Lubiankowa, współautorka sukcesu swoich podopiecznych, Krystyna Słomska. Przypominamy, że za wybitny talent pedagogiczny i wieloletnią działalność na rzecz rozwoju oświaty w gminie Głowno nadano jej zaszczytny tytuł Honorowego Obywatela Gminy Głowno. Jak widać, nauczycielka nadal pracuje w swoim zawodzie z ogromnym zaangażowaniem i wraz z uczniami cieszy się każdego ich sukcesu. **ewr**

REKLAMA

240698

227233

240848

Stryków | Zagospodarowanie przestrzenne

Mieszkańcy chcą rozwiązań życiowych, a nie kompromisowych

Planowanie zalesień w terenie, gdzie zadrzewienie występuje teraz tylko gdzieniegdzie i w dodatku na działkach prywatnych, pozostawianie działek mieszkaniowych w enklawach przemysłowych czy rezerwowanie na powierzchnie zielone dużych połaci ziemi wzdłuż obwodnicy północnej – to niezrozumiałe dla mieszkańców zapisy w nowym studium uwarunkowań i kierunków zagospodarowania przestrzennego.

LILIANNA JÓŹWIAK-STASZEWSKA
lila.staszewska@lowiczanin.info

Miast rozwiązań wypełniających przepisy ustaw i rozporządzeń oraz wymagania kilkudziesięciu instytucji opiniujących, oni woleliby rozwiązania, które sprawdzą się w życiu, a nie na papierze. Niektórzy dali upust swojemu niezadowoleniu w miniony wtorek, 11 czerwca, podczas publicznej debaty nad studium.

Pół tysiąca wniosków

Gdyby nie przedpołudniowa pora spotkania i – jak podkreślali niektórzy obecni – za mało informacji na jego temat, na sali konferencyjnej urzędu pewnie pojawiłoby się więcej osób. Trwającemu blisko trzy lata procesowi przygotowań do wyłożenia gotowego opracowania towarzyszyło ogromne zainteresowanie. Mieszkańcy złożyli ponad pół tysiąca wniosków. W większości dotyczyły one chęci zamiany terenów rolnych na budowlane. Gmina przyjęła zasadę, że przeznacza pod zabudowę tereny niebudowlane, które już są położone w bezpośrednim sąsiedztwie terenów budowlanych wyznaczonych w poprzednim studium. Większość wniosków została uwzględniona, ale pozostałe trzeba było odrzucić. Jak można się było domyślać, we wtorek pojawili się przedstawiciele tej drugiej grupy.

Zdecydowanie najwięcej pretensji do planistów mieli mieszkańcy południowej części gminy skupionej wokół Dobrej i okolic. Przyszli, by zaprotestować przeciwko przeznaczeniu pod zalesienia działek, które są teraz rolnymi. – To nie jest takie proste, każdy patrzy przez pryzmat swojej własności, tymczasem przepisów, ustaw, rozporządzeń, instytucji uzgadniających jest mnóstwo. To wszystko trzeba gdzieś połączyć, gdzieś wyważyć i studium jest właśnie tego efektem, efektem kompromisu – tłumaczyła Danuta Mirowska, właścicielka Biura WMW Projekt, twórczyni studium.

> Mieszkańcy złożyli ponad pół tysiąca wniosków. W większości dotyczyły one chęci zamiany terenów rolnych na budowlane.

Niechciane dolesienia

– Mam działkę. Chciałabym, żeby syn się na niej pobudował, to chyba normalne. Teraz okazuje się, że nie będzie mógł. Pytam: po co ja mam mieć z trzech stron teren zalesiony. Po to, żeby po podwórku biegały mi dzikie świnie, a dzieci wyjechały do Anglii czy Irlandii? – irytowała się Kazimiera Duk. Z obawami o konsekwencje takich zapisów przyszedł również Tomasz Marciniak. – Nie rozumiem, jak można na działce rolnej z budynkami zaplanować dolesienia. Mówię głośno, że nam to nie pasuje, zgłaszam uwagi i nie chcę, żeby to było w studium – mówił mężczyzna.

O niezrozumiałości wprowadzanych zmian mówił również Franciszek Gruszczyński i podobnie jak jego przedmówcy nie przyjmował argumentów projektantów o tym, że skoro teraz coś jest terenem rolnym, to mimo zapisów o dolesieniu będzie mogło być nadal jako rolne użytkowane. – Przeznaczenie działek do zalesień oznacza dla nas czy naszych dzieci zablokowanie możliwości rozbudowy tego, co już mamy, możliwości dalszego zagospodarowania terenu, czyli na dobrą sprawę całkowicie wiąże nam ręce na przyszłość – mówił.

W odpowiedzi na zarzuty Danuta Mirowska wyjaśniała, że przeznaczenie działek na dolesienie wiązało się tylko z tym, że w danych obszarach występują już obszary leśne, które dla porządku w przyszłości można ze sobą połączyć. Mieszkańcy obstają jednak przy swoim, podkreślając, że tereny leśne, o których mówi architekt, to w rzeczywistości niewielkie zadrzewione świerkiem enklawy i to w dodatku należące do prywatnych właścicieli. Wszyscy zamierzali złożyć pisemne uwagi do studium.

LILIANNA JÓŹWIAK-STASZEWSKA

Reprezentujące UM-G Stryków (od lewej): Anna Orłamowska, wiceburmistrz Bożena Motylińska oraz twórczyni studium Danuta Mirowska tłumaczyły, na czym polegają główne zmiany zagospodarowania przestrzeni.

Park na koszt mieszkańców?

Z innej natury wątpliwościami przyszli na debatę mieszkańcy okolic obwodnicy północnej. Leszek Góralczyk z ul. Szafera pytał z przekąsem, czy na swój koszt będzie musiał utrzymywać „park", który gmina planuje urządzić m.in. na jego działce, przeznaczając obszar za obwodnicą na tereny zielone. – Ja mam tak 8 tys. mkw., czy mam ten park utrzymywać sam na własny koszt? – pytał. Jak wyjaśniła Danuta Mirowska, obszar obecnie rolniczy będzie mógł być nadal użytkowany jako taki, natomiast z uwagi na jego niskie położenie, mimo iż jest blisko obwodnicy, nie można było wprowadzić innego przeznaczenia.

Leszek Góralczyk pytał także o zagospodarowanie terenu, na którym znajduje się miejskie wysypisko gruzu i o to, czy będą mogły powstawać tu już tylko bloki, czy planowana jest kontynuacja rozbudowy osiedla domów jednorodzinnych. W odpowiedzi usłyszał, że bloki planowane są wzdłuż ul. Warszawskiej, natomiast nie będzie przeszkód, aby w tym rejonie nadal powstawały domki jednorodzinne.

Sporo miejsca we wtorkowej debacie zajęła również wypowiedź mieszkańca ul. Targowej Mirosława Kucharskiego, który zwracał uwagę na planistyczne niuanse dotyczące terenów mieszkaniowych i usługowych, w jakich pułapkę może wpaść każdy. Mirosław Kucharski, operując przykładami swoich działek mieszkaniowych, mówił o trudnościach w ich zagospodarowaniu pod kątem usługowym. – Zapis „mieszkaniówka i usługi" każdego przeciętnego zjadacza chleba uspokaja, a dopiero później się okazuje, że na usługi może być przeznaczone tylko 30% zabudowy – mówił Mirosław Kucharski, który jak inni liczy, że przeznaczenie jego działek mimo wszystko jeszcze uda się zmienić. Teraz uwagi złożone do studium rozpatrzy burmistrz, a ostatnie słowo w tej kwestii należeć będzie do Rady Miejskiej. ■

> Nie rozumiem, jak można na działce rolnej z budynkami zaplanować dolesienia. Mówię głośno, że nam to nie pasuje, zgłaszam uwagi i nie chcę, żeby to było w studium.

RZUT OKIEM | NA WYSOKIEJ ŚWIAT STANĄŁ DO GÓRY NOGAMI

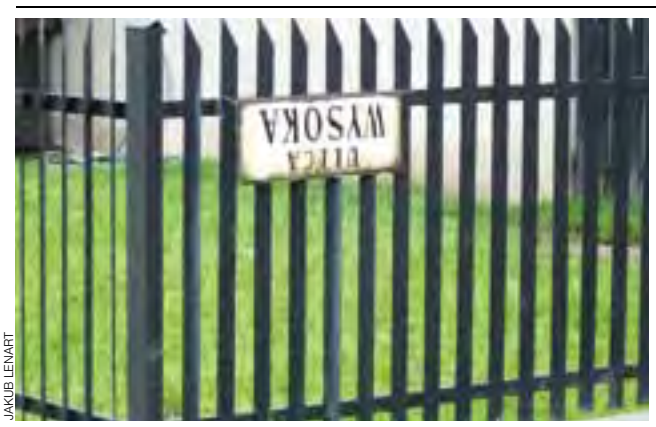

JAKUB LENART

Taką oto fotociekawostkę udało nam się uwiecznić niedawno, przechodząc ul. Sowińskiego w Głownie. Na odchodzącej od tej ulicy niewielkiej ul. Wysokiej najwyraźniej świat stanął do góry nogami, a przynajmniej może o tym świadczyć ta źle zawieszona tabliczka z nazwą. **kl**

REKLAMA

PRODUCENT OKIEN I DRZWI Z PVC I ALUMINIUM
ALUMEX
profile 5-komorowe i 6-komorowe
• żaluzje • rolety • parapety
DRZWI WEWNĘTRZNE
Okna inwentarskie – każdy wymiar!
okna dachowe
Maurzyce 48 tel. 46/839-11-34
tel. kom. 607-267-277, 502-670-409, e-mail: alumex@vp.pl
228723

TARTAK RAWKA
Producent tarcicy iglastej i liściastej
krawędziaki, łaty i więźby dachowe - drewno budowlane, impregnacja
Skierniewice Rawka, ul. Fabryczna
tel. 46/833-14-00, 696-462-352
tartak-rawka@wp.pl
242249

MK MEBLE zmień wnętrze
meble na wymiar • kuchnie • szafy • garderoby • meble łazienkowe • drzwi przesuwne • zabudowy wnęk • biurka • elementy nietypowe
• pomiar • projekt CAD • montaż
USŁUGI STOLARSKIE - formatowanie i oklejanie PCV
NAJWYŻSZA JAKOŚĆ • SPRZEDAŻ RATALNA
www.mkmeble.republika.pl tel. 501-707-657
238525

złomowanie pojazdów
zaświadczenia do wydziału komunikacji
odbiór pojazdów
Łowicz, Armii Krajowej 14
tel. 510-100-449
242881

POŻYCZKI POD ZASTAW
LOMBARD
ul. Stanisławskiego 15
8³⁰-17⁰⁰, sob. 9⁰⁰-14⁰⁰
NAJWYŻSZE CENY SKUPU ZŁOTA
242247

Biuro Rachunkowe FAKT
mgr Marzena Osóbka
▪ księga przychodów i rozchodów
▪ ryczałt ▪ księgi rachunkowe
▪ rozliczenia z ZUS, US
▪ płace i dokumentacja pracownicza
Łowicz, ul. Stanisławskiego 23
tel. 510-212-677, 46/830-22-53
228682

POŻYCZKI 30-stki! BEZ BIK-U
Pozabankowe 698 075 400
Emeryci i renciści bez ograniczenia wieku
do 10 000 zł RÓWNIEŻ FIRMY
▪ wypłata natychmiast możliwość spłaty w ratach
▪ bez udokumentowanego dochodu
▪ zwrot części poniesionych kosztów
▪ bezpłatnie dowozimy klienta do siedziby firmy na zapoznanie się z ofertą
▪ decyzja w 2h
tel. 664-602-502
WWW.DAIGLOBFINANCE.PL
242143

POTRZEBUJESZ POMOCY PRAWNEJ!
KANCELARIA PRAWNA oferuje kompleksową obsługę prawną w zakresie prawa:
• cywilnego
• karnego
• administracyjnego
• rodzinnego
Łowicz, ul. Kaliska 5, I piętro, pokój 118, budynek ODiDK „Zacisze"
tel. 793 444 604, czynne od pon. do pt. od 8⁰⁰ do 16⁰⁰
Darmowe porady prawne we wtorki od 13⁰⁰ do 16⁰⁰
244199

Ludzie

Dobieszków | Za drzwiami OHP-u

Przekuła życiową porażkę w życiową szansę

O tym, że dobieszkowskie Centrum Kształcenia i Wychowania OHP oraz działające przy nim Niepubliczne Gimnazjum „Wyspa” nie jest szkołą dla prymusów, chyba każdy wie. O tym, że do tutejszego internatu nie trafiają dziewczęta z dobrych domów i chłopcy z zadatkami na ministrów – tym bardziej. Są jednak młodzi ludzie, których przykład pokazuje, że stereotyp: wylądowałeś w OHP-ie, więc niczego dobrego od życia się już nie spodziewaj, wcale nie musi być powszechnie obowiązującym.

LILIANNA JÓŹWIAK-STASZEWSKA
lila.staszewska@lowiczanin.info

Paulina Iwińska – uczestniczka CKiW OHP w Dobieszkowie podczas tegorocznego oficjalnego Zakończenia Roku Szkoleniowego wszystkich hufców, który odbywa się w dniach 19-21 czerwca w Radzyniu Podlaskim, zostanie specjalnie wyróżniona za osiągnięcie najlepszych wyników w nauce oraz działalności samorządowej i kulturalnej. Choć nie wie, gdzie i z kim zamieszka za kilka tygodni, to wie jedno: warto było przejść tę szkołę życia, by przemyśleć to, co było i mieć pomysł na to, co będzie.

Paulina ma 17 lat. Kończy właśnie gimnazjum w Dobieszkowie, gdzie w międzyczasie przyuczyła się do zawodu fryzjera. Choć instruktor mówi o niej, że była pilna i pracowita, dziewczyna skrycie myśli o innej przyszłości niż praca w salonie. Chce skończyć studia, zostać psychologiem, pomagać innym w odnajdywaniu życiowych ścieżek, a sporo praktyki posiada już z autopsji.

O swoich błędach mówi otwarcie

Dziewczyna trafiła do Dobieszkowa w 2011 roku, w dokumentach zapisano, że stało się to dzięki „informacjom uzyskanym z Internetu podczas szukania jednostki OHP z internatem”. Paulina nie ma jednak oporów przed tym, żeby opowiedzieć, co tak naprawdę trzeba przeskrobać, żeby w wieku 15 lat być wysłaną do OHP-u i to koniecznie z internatem. Teraz, po dwóch latach, nabrała dystansu do decyzji ojca, po części nawet jest mu wdzięczna za to, że wysłał ją w miejsce oddalone o 100 km od domu. Jednak, kiedy wspomina pierwsze dni w OHP-ie, nie jest jej łatwo. – To był dla mnie straszny szok. Na początku nie mogłam się odnaleźć. Czułam się niepotrzebna, niechciana, nieakceptowana, odrzucona przez wszystkich. Czułam się taka bez własnego domu, odcięta od rodziny, a do tego ciągnęły się za mną jeszcze skomplikowane sprawy domowe – opowiada.

Najbardziej brak było mamy, która nie dzwoniła przez pierwsze 7 miesięcy jej pobytu w Dobieszkowie, a z którą Paulina rozstała się w nieprzyjemnych okolicznościach i teraz przyznaje, że sama się do nich przyczyniła. Nastolatka będąc dzieckiem rozwiedzionego małżeństwa mieszkała z matką. Ich wzajemne relacje pogorszyły się po odejściu ojczyma, za co Paulina czuła się obwiniana przez matkę. Przyczyną konfliktu było też to, że dziewczyna zaczęła „zawalać” szkołę. – Kiedy urodził się brat, zaczęłam się nim opiekować. To mi zajmowało sporo czasu, powoli zaczęłam odpuszczać naukę. Wolałam nie pójść do szkoły, poszwendać się ze znajomymi albo pochodzić sama po mieście, później wrócić do obowiązków domowych. To też przyczyniło się do wyrzucenia mnie z domu. Dziś myślę sobie, że trzeba było, za przeproszeniem, „spiąć bardziej tyłek” i wracać do nauki, ale ten czas nie wróci – mówi Paulina.

> Dziś myślę sobie, że trzeba było, za przeproszeniem, „spiąć bardziej tyłek” i wracać do nauki, ale ten czas nie wróci.

LILIANNA JÓŹWIAK-STASZEWSKA

Paulina już niedługo pobędzie w internatowym pokoju dzielonym z koleżanką.
Spędziła tu najgorsze, ale i najlepsze chwile ohapowskiego rozdziału swojego życia.

Była świeżakiem

W efekcie konfliktu z matką dziewczyna zaczęła mieszkać z ojcem i jego narzeczoną. Zawaliła pierwszą klasę gimnazjum i po wakacjach „wylądowała” w Dobieszkowie. Z decyzją ojca raczej nie dyskutowała, wiedziała, że mieszkanie razem na małym metrażu, bez własnego pokoju, raczej nie wyjdzie. Do Dobieszkowa jechała jednak pełna obaw, a przez pierwsze dni prosiła ojca, żeby ją stąd jak najszybciej zabrał. – Nie mogłam się tu odnaleźć. To nie był mój świat. Ludzie patrzyli na mnie jakoś dziwnie. Przyjechałam ze wszystkimi swoimi rzeczami, bo po prostu nie bardzo miałam gdzie je zostawić. Patrzyli na mnie jak na jakąś „lalunię”, nie brakowało komentarzy, upokorzeń. Na początku roku byłam nawet okradana – wspomina Paulina. Musiała wejść w rolę „świeżaka”, który w OHP-ie ma mniejsze prawa niż ci starsi i którego na początek zawsze trzeba sprawdzić, na przykład zabierając mu jakąś rzecz i czekając, czy doniesie o tym kadrze, czy nie. Świeżakiem nie bywa się jednak przez cały okres nauki, Paulina ze wsparciem nowej koleżanki Oli przeszła okres aklimatyzacji w miarę szybko, by później dać się poznać i jako całkiem niezła uczennica, i jako dziewczyna z talentem.

Co w rockowej duszy gra

Od małego siedziała w salonie kosmetycznym swojej mamy, ale też lubiła sobie pośpiewać. Obydwie te rzeczy wykorzystała w Dobieszkowie. – Moją „publicznością” byli rodzice, ale oni nigdy nie mówili mi, że ładnie mi to wychodzi, że mam dobry głos, nigdy mnie nie chwalili. Nie wierzyłam w siebie, brałam to ot tak: a śpiewam sobie, bo śpiewam. Tutaj jednak uzmysłowiono mi, że potrafię śpiewać i mogę coś z tym robić – mówi Paulina.

> Najszczęśliwsza chwila, jaką na zawsze zapamięta z Dobieszkowa to moment, kiedy na przedstawieniu, w którym grała, pojawił się jej ojciec.

Rok temu w Puławach dziewczyna została wyróżniona na Festiwalu Kultury Młodzieżowej, gdzie wystąpiła w czasie gali podsumowującej konkurs. W tym roku również będzie na festiwalu i to w podwójnej roli: uczestniczki konkursu i nagrodzonej podczas Zakończenia Roku Szkoleniowego. Paulina uwielbia rock, szczególnie w wydaniu grupy Coma. Na razie śpiewa jednak solo. Czasami myśli o założeniu zespołu, ale – jak mówi – w jej obecnej sytuacji byłoby to trudne.

Dziewczyna chce iść do zaocznego technikum, żeby zacząć pracować, mieć własne pieniądze, tym bardziej, że dziś sama jeszcze nie wie, gdzie i z kim po zakończeniu roku szkolnego będzie mieszkać. – Tata doradza, żebym wybrała gastronomię, a ja w przyszłości chciałabym zostać psychologiem, nie wiem, czy mi się to uda, ale będę próbować – planuje Paulina.

Pytana o najszczęśliwszą chwilę, jaką na zawsze zapamięta z Dobieszkowa dziewczyna mówi, że może to głupie, ale był to moment, kiedy na przedstawieniu, w którym grała, pojawił się jej ojciec. – Zobaczył mnie, niby się ze mnie podśmiewał, ale on jest taki z natury. Ja czułam jednak, że w jakimś sensie jest ze mnie dumny i to mnie bardzo cieszyło – wspomina prawie już była uczestniczka CKiW OHP w Dobieszkowie. ■

REKLAMA

243737

240120

237755

Aktualności

Głowno | Po posiedzeniu Komisji Rewizyjnej

Komisja pozytywnie, lecz niejednogłośnie o absolutorium

5 czerwca członkowie Komisji Rewizyjnej pozytywnie wypowiedzieli się na temat udzielenia absolutorium burmistrzowi Grzegorzowi Janeczkowi oraz przyjęcia uchwały o wykonaniu przez niego ubiegłorocznego budżetu. W głosowaniu byli jednak niejednogłośni.

Przed głosowaniem na temat wyżej wymienionych spraw członkowie komisji: przewodniczący Jacek Perzyński, Przemysław Milczarek i Krzysztof Laszkiewicz oraz niebędąca już w składzie komisji wiceprzewodnicząca Rady Miejskiej Magdalena Szajder rozmawiali na temat spraw budżetowych ze skarbnik Iwoną Mokrzycką-Lis.

Poproszona o garść informacji na temat zagrożeń, na jakie może natrafić Głowno w sprawach budżetowych, skarbnik odpowiedziała, że głównym zarzutem wysuwanym przez Regionalną Izbę Obrachunkową jest tzw. deficyt operacyjny, czyli przerost wydatków bieżących nad możliwościami finansowymi jednostki samorządowej. Powstanie deficytu mogłoby wskazywać na to, że miasto pod kątem finansowym nie funkcjonuje dobrze i generuje za mało dochodów jak na ilość swoich wydatków. W mieście deficyt operacyjny występuje od 3 lat. W tym roku jego przejawem jest przeznaczenie ponad 900.000 zł wolnych środków z zeszłego roku właśnie na wydatki bieżące, np. na naprawę dróg czy zmianę planu zagospodarowania przestrzennego. Warte podkreślenia jest tutaj, że deficyt operacyjny nie jest przewidywany w podejmowanej na początku roku uchwale budżetowej, a jedynie w realizowanym w ciągu roku planie finansowym.

Iwona Mokrzycka-Lis wskazuje na fakt, że RIO oczekiwałaby od miasta, aby deficyt operacyjny w ogóle się nie pojawiał, choć jest to zgodne z prawem i bywa wykorzystywane. RIO nie może jednak zabronić wykorzystywania wolnych środków (zresztą, jak usłyszeliśmy w urzędzie, środki te nadal będą wykorzystywane, bo miasto nie ma innej możliwości). Nagminne „posiadanie" deficytu operacyjnego może jednak grozić negatywną opinią RIO, którą ta przedstawia przed głosowaniami o absolutorium dla burmistrza.

Negatywna opinia RIO ma raczej niewielkie znaczenie. Może, ale wcale nie musi, wziąć ją pod uwagę Komisja Rewizyjna przy głosowaniu nad udzieleniem lub nieudzieleniem absolutorium. Negatywna opinia RIO może też utrudnić, ale nie uniemożliwić otrzymanie przez miasto kredytu.

RIO „walcząc" z deficytem operacyjnym, bardziej chciałaby więc nakłonić samorządy do wydawania wolnych środków na wydatki inwestycyjne niż tak naprawdę cokolwiek od nich wyegzekwować.

Izba zwraca uwagę na to, że miasto ma problem ze ściągalnością swoich należności. Zdaniem skarbnik Mokrzyckiej-Lis głównym problemem jest tu oczywiście nieściąganie czynszu za dzierżawę szpitala od Wyższej Szkoły Informatyki i Umiejętności.

Wątpliwości radnego Laszkewicza

W temacie ściągalności podatków pytania miał radny Krzysztof Laszkiewicz. Interesowała go m.in. kwestia umorzeń zaległości (łączna suma umorzeń to kwota między 200.000 a 250.000 zł). Umorzenie w wysokości ponad 100.000 zł otrzymał choćby Miejski Zakład Komunalny.

Radny nie krył swojego zdziwienia faktem, że burmistrz zdecydował się na umorzenie części czynszu (około 6.000 zł za okres kilku miesięcy na przełomie lat 2011-12) miejskiej spółce Centrum Medyczne prowadzącej NZOZ Remedium, na której terenie w zeszłym roku zbudowano plac zabaw. Zdaniem radnego budowa placu w ogóle jest kontrowersyjna, bo władze spółki decydują się na taką inwestycję, a w rozmowie z radnym mieszkańcy skarżyli się, że w przychodni nieraz nie było papieru toaletowego czy też mydła i ręcznika do umycia rąk.

W kwestiach budżetowych radny Laszkiewicz miał też inne wątpliwości. Pytał on Iwonę Mokrzycką-Lis, czy miasto ma w strategii promocji miasta, na którą choćby w tegorocznym budżecie przewidziano 300.000 zł, zaplanowane działania, które nakłaniałaby przedsiębiorców do zakładania w Głownie biznesów, a co za tym idzie także płacenia w mieście podatków, które przecież stanowią miejski dochód. Jego zdaniem organizowanie choćby najlepszych imprez czy też ogłaszanie się w prasie np. ws. posiadania działek na sprzedaż jest niewystarczające.

Skarbnik, która podkreślała, że nie zajmuje się strategią promocyjną miasta, tłumaczyła, że pieniądze na promocję to nie tylko imprezy. str. 42

RZUT OKIEM

LILIANNA JÓŹWIAK-STASZEWSKA

Na rondzie przy Szkole Podstawowej nr 1 w Głownie, czyli w miejscu ruchliwym szczególnie w godzinach porannych, kiedy zaczynają się lekcje i popołudniowych, kiedy rodzice odbierają uczniów do domu, znów trzeba uważać. Przy jednym z drzew na wewnętrznym obwodzie ronda pojawiła się wyrwa w asfalcie. Dopóki odpowiednie służby nie zajmą się sprawą, kierowców przed niebezpiecznym miejscem ostrzega biało-czerwona taśma przytwierdzona do palika i drzewa. **ljs**

REKLAMA

243216

Linie kolejowe | Plany Łódzkiej Kolei Aglomeracyjnej

Szynobusy sprawią, że będzie wygodniej, ale nie szybciej

Za rok o tej porze na stacji kolejowej w Strykowie, ale również w Głownie i Łowiczu, a także wszystkich przystankach kolejowych między Łodzią a Łowiczem pojawią się nowoczesne szynobusy. Nowy przewoźnik, czyli spółka Łódzka Kolej Aglomeracyjna, w ubiegły poniedziałek, 10 czerwca, zaprezentowała w Strykowie roboczą wersję rozkładu jazdy.

LILIANNA JÓŹWIAK-STASZEWSKA
lila.staszewska@lowiczanin.info

To właśnie stacja w Strykowie stanowiła oś ustalania godzin odjazdów i przyjazdów szynobusów. Już teraz wiadomo, że tutaj będzie można wysiąść na około pół godziny przed rozpoczęciem zmiany w magazynie czy fabryce i wsiąść około pół godziny po jej zakończeniu. Przedstawiciele spółki spotkali się w poniedziałek nie tylko z władzami gminy, ale również z przedstawicielami firm działających wokół Strykowa, by przekonsultować rozkład, zapytać, co jeszcze można w nim zmienić, by lepiej przystawać do potrzeb pasażerów.

CZYM JEST ŁKA

Łódzka Kolej Aglomeracyjna jest spółką z ograniczoną odpowiedzialnością z siedzibą w Łodzi przy ul. Żeligowskiego 3/5. Spółka powstała 3 lata temu, a jej właścicielem w 100% jest samorząd województwa łódzkiego. Zarząd województwa pełni w niej rolę zgromadzenia wspólników i merytorycznie nadzoruje realizację budowy Łódzkiej Kolei Aglomeracyjnej. Od marca tego roku prezesem spółki jest Andrzej Wasilewski, który zastąpił odwołanego z tej funkcji przez radę nadzorczą Macieja Głowackiego. Jak tłumaczył wówczas Urząd Marszałkowski, powodem zmiany były nowe wyzwania stojące przed spółką. Andrzejowi Wasilewskiemu powierzono zadanie przygotowania spółki do uruchomienia przewozów. Obecny szef ŁKA był wcześniej dyrektorem Łódzkiego Zakładu Przewozów Regionalnych.

ŹRÓDŁO: ŁÓDZKA KOLEJ AGLOMERACYJNA SP. Z O.O.

Rewelacji nie ma. Projektowany układ połączeń ŁKA wykorzystuje istniejące linie kolejowe. Przerywana linia oznacza granice aglomeracji łódzkiej.

Podróż w zupełnie innych warunkach

ŁKA planuje uruchomić w sumie 20 elektrycznych zespołów trakcyjnych. Od 15 czerwca na linii Łódź Kaliska – Łowicz Główny ma pojawić się 13 par tych pojazdów, które mogą poruszać się nawet z prędkością 160 km/h. Tych prędkości jednak nie rozwiną, bo na torach nie da się jechać szybciej jak 90-100 km/h. Każdy szybonus będzie mógł zabrać 254 pasażerów. W październiku przyszłego roku planowane jest natomiast uruchomienie linii Zgierz – Łódź Widzew, a w czerwcu 2015 kolejnych szlaków w kierunku Koluszek i Kutna.

Pojazdy pod względem komfortu i bezpieczeństwa pasażerów, ale i pod kątem ochrony środowiska, mają być swego rodzaju rewolucją na torach. Klimatyzowane wnętrza, ergonomiczne fotele, wyświetlacze komunikatów – to tylko niektóre czekające podróżnych udogodnienia. Dla osób niepełnosprawnych zniknie bariera wsiadania i wysiadania z pociągu, bo szynobusy będą wyposażone w specjalne podnośniki dla osób na wózkach. Odpowiednio przystosowane będą również toalety. Nareszcie pociągi przystosowane też będą do przewozu rowerów. Po wejściu do pojazdu będzie je można powiesić na wieszaku. Bilety kupimy już nie tylko u konduktora, ale również w biletomacie na pokładzie szynobusu. Decyzja o tym, czy biletomaty będą funkcjonować również na terenie stacji kolejowych jeszcze nie została podjęta.

Według wstępnych założeń szynobusy miałyby kursować w godzinach od 5. do 23. W porannych i popołudniowych godzinach szczytu planuje się odjazdy co godzina, a w pozostałych porach dnia co 2 godziny.

Tempo to samo, ale przystanków więcej

Jak wynika z zaprezentowanego rozkładu jazdy znaczącej różnicy w czasie przejazdu z Łowicza Głównego do Łodzi Kaliskiej już jednak nie będzie, utrzyma się on na poziomie tego, co dało się osiągnąć po zakończonej w 2011 roku przez PKP PLK SA modernizacji linii kolejowej Łowicz – Zgierz. Pierwszy pociąg wyjeżdżający z Łowicza o godz. 4.56, w Łodzi Kaliskiej ma być o godz. 6.17, co oznacza, że przejazd zajmie mu 1 godz i 21 min. Będzie to więc czas porównywalny z pociągami Przewozów Regionalnych. Czas przejazdu ze Strykowa do Głowna ma wynosić 10 minut, ze Strykowa do Zgierza – 18, a ze Strykowa do Łodzi Kaliskiej – 37 minut. – Na pewno nie można ryzykować stwierdzenia, że nagle, gdy my uruchomimy przewozy, czas przejazdu z Łowicza do Łodzi zmaleje np. do 40 min, bo jest to po prostu niemożliwe. Należy też zwrócić uwagę na to, że my będziemy się zatrzymywać na wszystkich przejazdowych małych przystankach – powiedziała nam Marta Markowska, rzecznik prasowy ŁKA.

W przedostatni weekend zaczęły funkcjonować dwa nowe przystanki: Domaniewice Centrum oraz Glinnik Wieś.

Pociągi z Łowicza Głównego będą zatrzymywały się na następujących przystankach: Grudze – Domaniewice – Domaniewi-

ŁÓDZKA KOLEJ AGLOMERACYJNA

Projekt wizualny szynobusu.

ŁÓDZKA KOLEJ AGLOMERACYJNA

Projekt wizualny wnętrza szynobusu.

REKLAMA

zapraszamy do sklepu
atlantic®
w Galerii Łowickiej
w naszej ofercie:
• małe i duże rozmiary
• szeroki wybór fasonów i kolorów
• biustonosze miękkie i typu push up
• bielizna ciążowa, dla mam karmiących
• codzienna i na specjalne okazje
243912

od 400 PLN metr bieżący
dimel www.dimel.eu
Produkcja mebli na zamówienie
Głowno, ul. Okrężna 8 | e-mail: dimel@wp.pl
info: 500 112 216 | www.dimel.eu
240858

TAPICERSTWO
producent materacy i mebli tapicerowanych NA WYMIAR
Łowicz, ul. Dolna 15
tel./fax 46 837-92-71
tel. 602-610-569
www.tapicerstwo.lowicz.pl
tapicerstwo-lowicz@wp.pl
243490

• POMIAR • PROJEKT • DOSTAWA
• MONTAŻ • ŻYCZLIWE DORADZTWO
LP Studio Mebli "PROJEKT"
www.mebleprojekt.eu
MYSŁAKÓW, ul. M. Konopnickiej 3
tel. 660 424 578
234983

ZŁOMOWANIE
klimatyzacja pojazdów
WULKANIZACJA - OPONY
formalności od ręki
odbiór gratis
MAŁSZYCE 35
502-432-182
240708

TANIE
NAGROBKI granitowe
PIWNICE betonowe
504-343-134
243502

Wielka, letnia wyprzedaż FIRAN
• Ceny już od 1 zł
• Lamówka tęczowa GRATIS
UG
Sklep firmowy UNIGLOB
Stryków, ul. Ozorkowska 8
Godziny otwarcia 8-16
242742

ce Centrum – Kamień Łowicki – Głowno – Bratoszewice – Stryków – Swędów – Glinnik – Glinnik Wieś – Smardzew – Zgierz – Zgierz Południe – Radogoszcz Zachód – Żabieniec – Łódź Kaliska.

Bariera nie do przekroczenia

Czy to wszystko wystarczy, by zapełnić składy? Wolne tempo podróżowania może przecież skutecznie zniechęcić do wybierania tego środka lokomocji.

W PKP PLK pytaliśmy, czy w najbliższym czasie planowana jest dalsza poprawa stanu linii kolejowej między Łowiczem a Łodzią, która w efekcie pozwoliłaby zwiększyć prędkość kursujących na tej trasie pociągów regionalnych oraz uruchamianych od czerwca przyszłego roku szynobusów.

Z informacji, jakich udzielił nam rzecznik prasowy PKP PLK Maciej Dutkiewicz wynika, że napraw i przywrócenia parametrów technicznych wymagają jeszcze niektóre obiekty inżynieryjne między Zgierzem a Łowiczem: wiadukty, mosty i przepusty. – Te prace w miarę dysponowania kolejnymi środkami finansowymi są prowadzone na bieżąco – w ubiegłym roku przeprowadziliśmy roboty na 2 mostach (między Łowiczem a Domaniewicami), na jednym wiadukcie koło stacji w Głownie oraz na odcinku Stryków – Głowno. Przygotowujemy dokumentację potrzebną do podobnych prac na kolejnych kilku obiektach inżynieryjnych – mówi Dutkiewicz.

Prace te prowadzone będą już bez unijnych dotacji, czyli za to, co zdoła wypracować spółka PKP PLK. Nie daje ona jednak nadziei na to, że po wykonaniu kolejnych modernizacji czas przejazdu pociągów ulegnie skróceniu. – Geometria tej linii, liczba zakrętów, liczba przystanków nie pozwoli nam na prędkość większą niż 90km/h. Żeby osiągnąć więcej, trzeba by było zaprojektować i wybudować tę linię od nowa – dodaje rzecznik PKP PLK.

LILIANNA JÓŹWIAK-STASZEWSKA

Burmistrz Jankowski rozmawia z Pawłem Anyszewskim, specjalistą ds. komunikacji społecznej ŁKA oraz Martą Markowską, rzeczniczką prasową ŁKA.

> Geometria tej linii, liczba zakrętów, liczba przystanków nie pozwoli nam na prędkość większą niż 90km/h. Żeby osiągnąć więcej, trzeba by było zaprojektować i wybudować tę linię od nowa.

Pracodawcy też mają pytania

Dyrektorzy i prezesi podstrykowskich firm poniekąd w zastępstwie swoich pracowników już dziś mówią: wszystko zależy od ceny i ilości czasu, jaką będzie trzeba spędzić w pociągu. I jeszcze od jednej bardzo ważnej sprawy: możliwości dotarcia ze stacji do zakładu. – Teraz to wcale nie jest taka łatwa sprawa, nie sądzę też, żeby możliwość zabrania do pociągu roweru cokolwiek tu zmieniła: sezon jesienno-zimowy, brak ścieżek rowerowych, wzmożony ruch na drogach, to wszystko na razie przemawia jednak za dojeżdżaniem do Tulipan Parku samochodem – powiedział Krzysztof Woźniak, dyrektor CEI Poland.

Odpowiedzią na takie wątpliwości ma być m.in. uruchamiana od września przez gminy lokalna komunikacja autobusowa z Aleksandrowa do Strykowa, której trasa i rozkład ma być przystosowany do zabierania pasażerów ze stacji kolejowej.

Na razie otwartą kwestią pozostaje cena i forma biletu. ŁKA zakłada, że uda się wdrożyć tzw. wspólny bilet, czyli taki, którym pasażer mógłby się posługiwać nie tylko w szynobusie, ale również w pociągach innych przewoźników, lokalnej komunikacji kołowej czy autobusach łódzkiego MPK. I liczy oczywiście na jak najwięcej pasażerów dojeżdżających właśnie do pracy w Strykowie, którzy przesiądą się z samochodów czy zatłoczonych busów, gdzie w godzinach szczytu stoi się na „jednej nodze". Ilu mogłoby ich być, na początek mają pokazać ankiety, z którymi spółka niebawem ruszy do poszczególnych zakładów pracy. ■

MILIONY DO MILIONÓW

Szynobusy dostarczy szwajcarska firma Standler, ale zostaną one wyprodukowane przez Standler Polska z zakładem w Siedlcach. Umowa na ich dostawę obejmuje również serwisowanie pojazdów przez 15 lat. W sumie wartość kontraktu to ponad 510 mln zł brutto – 382,6 mln zł za dostawę 20 pojazdów i 128,1 mln zł za ich utrzymanie techniczne.
Pierwszym krokiem pozwalającym na usprawnienie dojazdów koleją do Łodzi była modernizacja trasy. Odcinek między Zgierzem a Łowiczem został zmodernizowany przez PKP Polskie Linie Kolejowe S.A. w 2011 roku. Ponad 65 milionów złotych pochodzących z unijnych dotacji poszło m.in. kompleksową wymianę nawierzchni torowej oraz modernizację 43 przejazdów drogowych. Wykonanie tych robót pozwoliło na przywrócenie na wyremontowanym odcinku linii kolejowej prędkości 90 km/h.
Obecnie PKP PLK jest w trakcie realizacji projektu, którego efekty widać już np. w postaci wyremontowanych stacji w Głownie czy w Strykowie. Przebudowa istniejących stacji i przystanków oraz budowa nowych, a także instalacja sygnalizacji na przejazdach kosztować będzie łącznie 42 mln zł, z czego Unia przekaże 36 mln zł. Obecnie prowadzona jest również rewitalizacja linii kolejowej Łódź Widzew – Zgierz.

Diecezja Łowicka | Modernizacja

Będzie cieplej w diecezjalnych budynkach

Ok. 7 milionów złotych, licząc razem dotacje, pożyczkę i środki własne, przeznaczy diecezja łowicka na termomodernizację budynków należących do parafii katedralnej, parafii Św. Ducha w Łowiczu, parafii św. Barbary w Głownie, Białej Rawskiej i Ostrowie oraz diecezjalnej Caritas, Wyższego Seminarium Duchownego i klasztoru sióstr bernardynek.

26 kwietnia, w obecności biskupa łowickiego Andrzeja Dziuby i przedstawicieli ośmiu podmiotów, została podpisana umowa o rozdzieleniu środków na podjęcie przedsięwzięcia, częściowo dofinansowanego ze środków Narodowego Funduszy Ochrony Środowiska i Gospodarki Wodnej. Zgodnie z projektem, do końca 2013 roku mają zostać wyremontowane poszczególne budynki sakralne i budynki użyteczności publicznej należące do objętych programem instytucji.

> Do końca 2013 roku mają zostać wyremontowane budynki sakralne i budynki użyteczności publicznej należące do objętych programem instytucji.

Diecezja otrzymała na realizację projektu 2 mln zł dotacji oraz 4,1 mln zł pożyczki rozłożonej na 15 lat. Środki te nie wystarczą jednak na wykończenie wszystkich inwestycji, o których mowa w projekcie, część z nich kuria i parafie pokryją własnym sumptem. Jej przedstawiciele odmawiają jednak udzielenia informacji na temat szczegółowych kwot w tej sprawie, tłumacząc to tym, że na ten moment trudno je przewidzieć. Szacunkowo, trzeba będzie dołożyć jeszcze ok. 3 mln złotych.

Jednym z obiektów, który zostanie wyremontowany dzięki podpisanej w kwietniu umowie, jest trzydziestoletni dom parafialny przy parafii katedralnej w Łowiczu. Pozyskane środki pozwolą na docieplenie budynku oraz wymianę w nim okien i drzwi. Według przeprowadzonego audytu, termomodernizacja obniży koszty ogrzewania nawet o połowę obecnej kwoty.

W parafii pw. Św. Ducha zostanie wyremontowany cały budynek parafialny, co będzie kosztowało ok. 350 tys. zł (100 tys. z dotacji, a reszta z pożyczki). Prace rozpoczną się tam w lipcu.

Z obiektów położonych w Łowiczu, docieplony będzie też budynek seminarium duchownego, ale – jak informuje jego dyrektor administracyjny, ks. dr Grzegorz Cieślak – nie wiadomo jeszcze dokładnie w jaki sposób i kiedy. Podobnie nieustalone są jeszcze szczegóły remontu budynku Caritasu.

W kompleksie należącym do sióstr bernardynek ocieplana będzie przyklasztorna bursa dla dziewcząt. **tm**

TOMASZ MATUSIAK

Dom parafialny w parafii katedralnej w Łowiczu. Jeden z ośmiu obiektów, które do końca roku mają zostać docieplone w ramach projektu termomodernizacji.

REKLAMA

242802

Aktualności

SPOZA KADRU
KRZYSZTOF MIKLAS

Łowicz na Paradzie

Moja siedmioletnia wnuczka, oglądając wspólnie z moją żoną czyli swoją babcią główne wydanie „Wiadomości" w TVP w ostatnią sobotę, nagle zauważyła: „Zobacz babciu, pokazują Łowicz„. Wśród telewizyjnych newsów znalazła się bowiem relacja z warszawskiej tzw. Parady Równości, w której osoby o odmiennej orientacji seksualnej „paradowały„ po warszawskich traktach z flagami i chorągiewkami w wielobarwnej, pasiastej, tęczowej kolorystyce, a tęczowe oznakowania, które przywędrowały do nas z Zachodu, stały się właśnie symbolem gejów i lesbijek, coraz chętniej i krzykliwiej demonstrowanym publicznie. Dziecko miało dość proste skojarzenie, bowiem przed rokiem sama przywdziała na ślub wujka (i na jego prośbę) w łowickiej katedrze pożyczony wielobarwny i pasiasty wełniak, żeby wyglądać właśnie po łowicku.

Sprawą jednak dość trudną było uczciwe i rzetelne wytłumaczenie siedmiolatce, o co naprawdę z tą pasiastą symboliką w tym przypadku chodzi. Niezależnie od tego, że o osobach odmiennej orientacji należy, jak wiadomo, wyrażać się niezwykle ostrożnie, nawet we własnych czterech ścianach. Wielki Brat wszystko słyszy, czasem też widzi; Polska jest niestety w czołówce krajów, w których masowo inwigiluje się obywateli, nie jestem pewien, czy podczas obecnych rządów nie przegoniliśmy w tej mierze Białorusi? Nie jest bowiem dobrze i przyjemnie być publicznie nazwanym homofobem, człowiekiem niskiej kultury i zerowej tolerancji, zatem odżegnanym od czci i... może nie od wiary, bo wiara, przynajmniej w powszechnym tego słowa rozumieniu i znaczeniu, odmienności seksualnej specjalnie nie pochwala. A już z pewnością nie wyraża zgody na tzw. homo małżeństwa czyli związki partnerskie. Z drugiej zaś strony coraz częściej w publicznych wypowiedziach ludzi spod znaku tęczowej chorągiewki słyszę o nas: „heterycy", co dla mnie osobiście jest obraźliwe, a nawet chamskie, nie mówiąc o tym, że kojarzące się z heretykami. Swoją drogą ciekawe, że wszechwiedzący i niezwykle tolerancyjny internet podkreśla mi na czerwono słowa: „heteryk" i „homofob" jako nieprawidłowe, zaś obraźliwego ponoć „pederasty" na czerwono nie podkreśla.

Reasumując: w oczach dziecka Łowicz, czy pan burmistrz chciał czy nie chciał, był na warszawskiej Paradzie bardzo mocno reprezentowany. Zaś co do osoby samego pana burmistrza. Podczas sobotniej inauguracji Ogólnopolskiej Olimpiady Młodzieży w taekwondo nasz łowicki burmistrz zaimponował nie tylko mnie rozbijając dłonią deskę trzymaną przez Kamila Sobola. Jako prowadzący ową inaugurację pozwoliłem sobie zauważyć, że nic w tym dziwnego, bowiem prowadzi miasto twardą ręką, a od minionej soboty powinien podczas zabawy w podchody (z obywatelami) nosić indiańskie imię Żelazna Pięść.

We wtorek po raz pierwszy w życiu gościłem na Wiejskiej. Nie w Warszawie (przy warszawskiej Wiejskiej 3/5/7 bywam w miarę często), ale przy Wiejskiej 3 w Łowiczu. Ściślej na łowickim Przedmieściu. Chyba wszyscy mieszkańcy Łowicza wiedzą, co przy Wiejskiej się znajduje, bowiem Zakład Karny jest, sądząc po zatłoczonym parkingu, jednym z większych łowickich zakładów pracy. Podjechałem pod „wejście (i zarazem wyjście, co dla pensjonariuszy jest o wiele przyjemniejsze) główne", zobaczyłem jakiegoś gościa w mundurze z trzema gwiazdkami (chyba porucznik) i mówię, że miałem zgłosić się na dziesiątą. Facet popatrzył na mnie z wyraźną dezaprobatą, więc dialogu nie było. Ale później (czekał na mnie ktoś inny) było już naprawdę ok, zaś „osadzeni" (tak to chyba brzmi w oficjalnej nomenklaturze) podczas spotkania i rozmów na temat sportu, dziennikarstwa, telewizji i Małysza wykazali się sporą wiedzą i zainteresowaniem. Piszę o tym dlatego, że tego rodzaju spotkania są (tak myślę) dla wielu tymczasowo zameldowanych przy Wiejskiej w Łowiczu, małą namiastką wolności. Której im rzecz jasna życzę. Bez powrotu na Wiejską.

P.S. Panu, który wykonał piękny portret w ołówku, za prezent tą drogą bardzo dziękuję.

PCK

Przed oddaniem krwi każdy chętny musi wypełnić ankietę na temat swojego stanu zdrowia.

Łowicz | Efekty zbiórki krwi dla Mateusza Kaźmierczaka

200 osób wsparło potrzebującego

Ponad 90 litrów krwi oddali mieszkańcy województwa łódzkiego dla ucznia pijarskiego gimnazjum Mateusza Kaźmierczaka.

Zbiórka krwi prowadzona była w maju i w czerwcu w 7 punktach na terenie województwa. Najwięcej, bo aż 67 osób oddało cenny płyn w szkole pijarskiej, 28 maja. Podczas tej zbiórki w sali gimnastycznej pojawiło się aż 98 osób. Nie każda jednak osoba mogła oddać wtedy krew. Część została wykluczona ze względu na stan zdrowia, część na przykład dlatego, że organizm nie był dobrze nawodniony.

W pomoc dla Mateusza włączyli się też uczniowie II LO im. M. Kopernika w Łowiczu, którzy w ramach pikniku prozdrowotnego 25 maja zorganizowali punkt krwiodawstwa w restauracji Szkiełka w Łowiczu. Krew oddały wówczas 23 osoby.

Krew dla Mateusza zbierano także dzięki zaangażowaniu marketów Intermarché na terenie województwa. 6 czerwca można ją było oddać pod Intermarché w Pabianicach, a 8 czerwca pod marketem Intermarché w Ozorkowie. W pomoc zaangażował się także łowicki Intermarché, pod którym zbiórkę zorganizowano 7 czerwca. – Zbiórki pod Intermarché były możliwe dzięki pomocy Katarzyny Jaworek, córki właścicieli łowickiego marketu. To ona była łącznikiem między dyrektorami sklepów a Regionalnym Centrum Krwiodawstwa – mówi o. Piotr Różański ze szkoły pijarskiej. Łącznie pod marketami krew oddało ponad 80 osób.

Cennym płynem podzielili się także łodzianie podczas wampiriady. Krew oddało wówczas 19 osób. Około 15 osób oddało też krew dla Mateusza w łowickiej przychodni przy ulicy Powstańców.

Przypomnijmy, że Mateusz jest uczniem III klasy pijarskiego gimnazjum. Choruje na ostrą białaczkę . Przebieg choroby wymusił zastosowanie chemioterapii i liczne transfuzje krwi.

Krew dla chłopaka można też oddać w każdym punkcie krwiodawstwa na terenie województwa łódzkiego. Przy rejestracji należy podać następujące dane: Uniwersytecki Szpital Kliniczny nr 4 im. M. Konopnickiej UM w Łodzi, Oddział Pediatrii, Onkologii i Hematologii, ul. Sporna 38/50, pacjent: Mateusz Kaźmierczak. **am**

REKLAMA

BUDMAX
ROBOTY DROGOWE
ZATRUDNIMY BRUKARZY
tel. 601-593-011
• układanie kostki brukowej
• roboty ziemne, niwelacje terenu
• sprzedaż kostki, piachu, kruszywa
• usługi koparko-ładowarką
tel. kom. 601-593-011; tel. kom. 603-369-044
Jasionna 42B, 99-417 Bolimów; e-mail: firma.budmax@wp.pl
237768

EKO-PLAST tel: 46 837 41 59
OKNA DRZWI
ROLETY BRAMY
ul. Mostowa 20
eko.plast@neostrada.pl
VEKA
PROMOCJA NA LATO
243787

KAPITAŁ LUDZKI NARODOWA STRATEGIA SPÓJNOŚCI
Łódzkie
UNIA EUROPEJSKA EUROPEJSKI FUNDUSZ SPOŁECZNY
Projekt współfinansowany ze środków Unii Europejskiej w ramach Europejskiego Funduszu Społecznego
Zakład Doskonalenia Zawodowego w Łodzi z siedzibą w Łowiczu ogłasza nabór do projektu:
„Inwestuj w siebie - kształcenie ustawiczne osób dorosłych"
Zapraszamy do udziału w bezpłatnych zajęciach przygotowawczych do egzaminu maturalnego z jęz. polskiego, jęz. obcego, matematyki oraz wybranego przedmiotu - 40 osób
Człowiek - najlepsza inwestycja
Projekt jest realizowany w terminie od 01.01.2012 r. do 31.12.2013 r.
Uczestnikom projektu zapewniamy:
- materiały pomocnicze i dydaktyczne
- catering
- zajęcia edukacyjne prowadzone przez doświadczonych nauczycieli
- certyfikat uczestnictwa w projekcie
W projekcie będą mogły wziąć udział wszystkie osoby z terenu powiatu łowickiego w wieku 25-64 lata (pracujące jak i bezrobotne)
REKRUTACJA DO PROJEKTU
Zaoczne Uzupełniające Liceum Ogólnokształcące ZDZ-u w Łodzi z siedzibą w Łowiczu
ul. Zgoda 13, tel. 46-830-03-95
e-mail: zdz_szkoly_lowicz@wp.pl
BIURO PROJEKTU
Zakład Doskonalenia Zawodowego w Łodzi
90-563 Łódź, ul. Łąkowa 4
tel. 42-630-06-85
www.zdz.lodz.pl
projekty@zdz.lodz.pl
www.zdz-projekty-lodz.pl/lowicz.html
OGŁOSZENIE WSPÓŁFINANSOWANE ZE ŚRODKÓW UNII EUROPEJSKIEJ W RAMACH EUROPEJSKIEGO FUNDUSZU SPOŁECZNEGO
243871

Punkt zapalny

Gmina Kocierzew Płd. | Rozpada się budynek gospodarczy

Grozi katastrofa budowlana - czy ktoś pomoże?

Pękają ściany nośne budynku gospodarczego postawionego w latach 90. na jednym z gospodarstw w Osieku w gminie Kocierzew Płd. Właścicielka budynku i gospodarstwa oraz jej matka uważają, że winien temu jest rów melioracyjny, który przebiega na granicy z sąsiadem, za budynkiem, i proszą Urząd Gminy i Gminną Spółkę Wodną o pomoc. Czy ją otrzymają?

MIRKA WOLSKA -KOBIERECKA
mirka.wolska@lowiczanin.info

– Interweniowałyśmy już w tej sprawie u sołtysa, radnego i wójta, ale nikt nie chce nam pomóc. Czy my jesteśmy trędowate? Chcemy tylko, żeby ten rów przykryć, to wtedy mogłybyśmy zabezpieczyć budynek przed zawaleniem – mówi młodsza kobieta. Tłumaczy, że katastrofa budowlana grozi budynkowi, który jest w gospodarstwie potrzebny, są tam garaże i piec chlebowy. Budynek wzniesiony był legalnie i jest ubezpieczony. Gdyby trzeba było go rozebrać, to nie stać byłoby jej na pobudowanie nowego budynku.

Zarówno matka, jak i córka są przekonane, że ściany budynku pękać zaczęły w 2005 roku, gdy rów został pogłębiony i poszerzony. Starsza z kobiet mówi, że dla niej punktem odniesienia szerokości rowu jest rosnąca przy nim brzoza. Odkąd pamięta, można było przejść między nią a rowem po płaskim gruncie. Po pracach w 2005 roku przy brzozie jest taki spadek, że przejść bezpiecznie w tym miejscu już się nie da.

Kobiety mówią, że nie oczekują wiele. Ich zdaniem betonowe kręgi, którymi można byłoby przykryć rów, być może byłyby dość drogie. Im jednak wystarczyłaby rura, którą można byłoby przykryć rów i na to wywieźć ziemię. Z ziemią nie byłoby problemu, bo właśnie teraz na terenie gminy budowane są przydomowe oczyszczalnie, więc można byłoby dostać ziemię z wykopów. – Przecież nikt by po tym nie jeździł ciągnikiem, żeby tylko ten budynek nie chylił się ku upadkowi, żeby można było go zabezpieczyć – mówią kobiety. Co ciekawe, po drugiej stronie drogi asfaltowej ten sam rów jest przykryty.

Właścicielka gospodarstwa zgłosiła się ze swoją sprawą do Powiatowego Inspektoratu Nadzoru Budowlanego. Tam dowiedziała się, że inspektorat nie może niczego nakazać Spółce Wodnej, która jest właścicielem rowu. Usłyszała natomiast, że w takim stanie, w jakim jest obecnie, budynek nie nadaje się do eksploatacji i inspektorat może jedynie nakazać jego rozbiórkę.

Największe nadzieje w rozwiązaniu problemu właścicielka pokłada jednak w gminie.

Prezes Spółki wodnej odsyła do wójta

Edward Jabłoński, prezes Spółki Wodnej w gminie Kocierzew Południowy mówi, że przecież na budowę rowu melioracyjnego było zezwolenie. Istnieje on 30, może 40 lat. – Prezesem spółki jestem od 10 lat i nie wiem wszystkiego o tym, jak tam wcześniej było – mówi w odpowiedzi na nasze pytania m.in. o to, dlaczego rów z jednej strony drogi jest przykryty, a z drugiej już nie.

Co można zrobić z problemem budynku w Osieku? – Nie wiem, bo nie wiem, czy on pęka od tego rowu – usłyszeliśmy w odpowiedzi. Zdaniem prezesa w 2005 roku rów nie był poszerzany i pogłębiany, jedynie wyczyszczony. – A ile kosztowałoby przykrycie go? Prezes nie potrafi podać kwoty. Jego zdaniem w rachubę nie wchodziłaby żadna prowizorka, jedynie betonowe kręgi, których łączna długość wyniosłaby 50-70 m. – Rolnicy płacą 13 zł/ha zmeliorowanych gruntów. Zebrane pieniądze przeznaczamy na czyszczenie rowów i prowadzenie innych prac tam, gdzie są one konieczne. Budżet nasz nie pozwala na większe inwestycje – mówi prezes. Dodaje też, że ewentualną decyzję o większym wydatku powinno się podjąć odpowiednio wcześniej na walnym zgromadzeniu, aby zabezpieczyć na to pieniądze. Może gmina mogłaby partycypować w kosztach.

Budynek gospodarczy stoi na granicy. Rów, który zdaniem

Wójt rozkłada ręce

Grzegorz Stefański, wójt gminy Kocierzew Płd. nie uważa, że przykrycie rowu pomoże rozwiązać problem i nie zamierza sprawą się zajmować. Gdy go o to pytamy, odpowiada pytaniem: – Jeśli rów melioracyjny w Osieku jest od 40 lat i nic wcześniej się tam nie działo, to dlaczego teraz miałby szkodzić budynkowi? Szacuje, że koszt przykrycia rowu wyniósłby kilkadziesiąt tysięcy złotych. – Gminy na to nie stać, bo mamy ważniejsze wydatki.

Właścicielka gospodarstwa zapowiada, że sprawy „nie odpuści", bo jest przekonana o swojej racji. Jak będzie trzeba, bo będzie szukać pomocy w redakcjach interwencyjnych programów telewizyjnych. ■

REKLAMA

Siadaczką MEBLE

20 lat meblujemy świat!

Nowe wzory
Ceny producenta

- meble młodzieżowe
- meble stołowe
- meble wypoczynkowe
- sypialnie, materace
- kuchnie

STUDIO KUCHENNE MEBLE NA KAŻDY WYMIAR

Łowicz ul. Blich 32c

SZYBKIE, TANIE MEBLOWANIE

Salony firmowe
ŁOWICZ
ul. Blich 32c, tel. 46 837 95 16
KUTNO, ul. Józefów 7, tel. 24 355 76 40
ŁĘCZYCA, ul. Jana Pawła II 7, tel. 24 721 63 84
KROŚNIEWICE, ul. Targowa 8, tel. 24 252 35 07
GOSTYNIN, ul. Kutnowska 14, tel. 24 235 27 27
Czynne pn. – pt.: 9 – 17, sobota: 9 – 14
DUŻY, BEZPŁATNY PARKING!

Salony niskich cen!

www.meblesiadaczka.pl

raty

Santander CONSUMER FINANSE

SALONY MEBLOWE SIADACZKA występujący w roli pośrednika kredytowego sporządza i zawiera umowy o kredyt konsumencki na zakup towarów i usług w imieniu i na rzecz Santander Consumer Finanse S.A., wydaje Formularz Informacyjny, przyjmuje oświadczenia o odstąpieniu od umowy kredytu konsumenckiego oraz udziela wyjaśnień dotyczących treści wymienionych dokumentów.

233680

Ludzie

W Kiernozi rodzice zagrali w bajce dla swych dzieci. str. 30

Łowicz | Jak to jest być zawodową rodziną zastępczą: państwo Kaczmarczykowie już wiedzą

Uśmiech dziecka jest najlepszym podziękowaniem

Na terenie powiatu łowickiego jest 88 rodzin zastępczych, ale tylko 3 z nich są zawodowymi rodzinami zastępczymi, reszta to rodziny bliżej lub dalej z dziećmi spokrewnione.

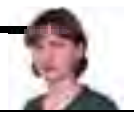

ANETA MARAT
aneta.marat@lowiczanin.info

Dzięki nim setki dzieci znalazły ciepło rodzinne i wsparcie w najtrudniejszych chwilach swojego życia. Niestety, problemów w rodzinach jest coraz więcej, a tych, którzy otoczyliby swoją opieką potrzebujące dzieci – brakuje. O tym, jak wygląda życie zawodowej rodziny zastępczej opowiedzieli nam państwo Kaczmarczyk.

Państwo Kaczmarczyk są obecnie rodziną zastępczą dla 5 dzieci w wieku od 5 do 18 lat. 2 dzieci, które wcześniej u nich przebywały, opuściły już dom i wróciły do biologicznych rodziców. Rodzina ma też 3 biologicznych, swoich dzieci. Mieszka w domku jednorodzinnym.

Rodziną zastępczą są od 2008 roku. Ich historia z rodzicielstwem zastępczym zaczęła się, kiedy pani Elżbieta obejrzała w telewizji program o rodzinach zastępczych i dzieciach z domu dziecka. – To był przełom, nie mogłam patrzeć, jak dzieci są pozbawione rodziców i domowego ogniska. Poza tym, odkąd tylko pamiętam, zawsze nasz dom był pełen dzieci i coś się w nim działo – mówi pani Elżbieta. Małżeństwo zaczęło się wówczas interesować tym, jak wygląda sprawa rodzicielstwa zastępczego, aż w końcu, po przejściu szeregu specjalistycznych szkoleń i przygotowań, przywieźli do swojego domu pierwsze dziecko. Była to dziewczynka, po kilku latach pojawiły się u nich kolejne dzieci.

To zawód z misją

Rodzinna piecza zastępcza jest formą zapewnienia opieki dziecku pozbawionemu całkowicie lub częściowo opieki rodzicielskiej. Jest to przejściowa forma opieki nad dzieckiem. W rodzinach zastępczych umieszcza się dzieci, których rodzice zostali trwale lub czasowo pozbawieni praw rodzicielskich lub gdy władza ta została im ograniczona. Umieszczenie dziecka w rodzinie zastępczej następuje na podstawie orzeczenia sądu i po uzyskaniu zgody rodziców zastępczych.

> W rodzinach zastępczych umieszcza się dzieci, których rodzice zostali trwale lub czasowo pozbawieni praw rodzicielskich lub gdy władza ta została im ograniczona.

Rodzinie zastępczej przysługuje comiesięczne świadczenie na pokrycie kosztów utrzymania każdego umieszczonego w niej dziecka. Nasi rozmówcy zwracają uwagę, że decydując się na bycie rodziną zastępczą nie można liczyć na żadne korzyści finansowe. Miesięcznie na każde dziecko otrzymuje się 1000 zł od Powiatowego Centrum Pomocy Rodzinie. Świadczenie to jest pomniejszane o kwotę nie wyższą niż 50% dochodu dziecka, który stanowi renta rodzinna lub otrzymywane alimenty. Patrząc na to, że dzieci cały czas rosną i rozwijają się, a ubrania, książki i inne potrzebne im rzeczy są drogie, to kwota wcale nie wydaje się zbyt duża. Przyjmując pod swój dach dzieci, nie chodzi jednak o pieniądze, ale chęć pomocy. To zawód z pasją.

Pełnoletni wychowanek rodziny zastępczej może za zgodą rodziców zastępczych pozostać w rodzinie, która pełniła funkcję rodziny zastępczej również po osiągnięciu pełnoletności, nie dłużej jednak niż do ukończenia 25. roku życia i pod warunkiem, że się uczy. W tym przypadku rodzinie nadal wypłacana jest wyżej opisana pomoc pieniężna.

Kontakty z biologicznymi rodzicami

Bardzo często, kiedy dziecko trafia do rodziny zastępczej, traktuje swoją nową rodzinę jako najgorszego wroga i kieruje złość w jej kierunku. Nie rozumie, dlaczego znalazło się w nowym otoczeniu. Potrzeba wówczas wiele cierpliwości i czasu, zanim przyzwyczai się ono do nowej sytuacji. Pierwsze dni są najważniejsze.

Rodzina zastępcza przyznaje, że najtrudniejsza jest jednak współpraca rodziców zastępczych z rodzicami biologicznymi dzieci, którzy nie zawsze chcą naprawić swoje błędy. Dzieci trzeba natomiast przekonywać, że ich rodzice to dobrzy ludzie, którzy pogubili się w życiu.

Część rodziców odwiedza swoje dzieci często, to znaczy raz w tygodniu, inni zapominają nawet o świętach. Rodzina Kaczmarczyków cieszy się, kiedy widzi, że rodzice starają się naprawić swoje błędy. Stara się jednak tak kształtować relacje rodzic biologiczny-dziecko, by nie zakłócić ładu, który udało się już zbudować dzieciom. Zbyt częste wizyty rodziców mogą bowiem niekorzystnie wpływać na rozwój dziecka i przeszkadzać mu w aklimatyzacji w nowym miejscu.

– W naszym domu nie ograniczamy kontaktu dzieci z rodzicami. Ci muszą być jedynie trzeźwi i wcześniej umówić się na spotkanie – mówi nasza rozmówczyni. Najsmutniejsze są historie, kiedy rodzic obiecuje, że odwiedzi dziecko i zapomina. Rodzice mogą zabierać swoje dzieci na święta czy też na weekend po uprzedniej zgodzie sądu. Decyzja należy też do dziecka. Jeśli nie chce się ono spotkać ze swoimi najbliższymi, to nikt go nie przekona.

Rodzicem jest się przez 24 godziny

Wiele osób zadaje sobie pytanie, jak wygląda wspólne życie pod dachem przybranych i własnych dzieci. Państwo Kaczmarczyk odpowiadają, że nie jest to żaden problem. Ich biologiczne dzieci traktują przybrane rodzeństwo jak swoje biologiczne. Pomagają się nimi opiekować, rozmawiają i wspierają się nawzajem. Czy jednak nie było nuty zazdrości, kiedy pod dach przyjęte zostały nowe dzieci? Na pewno była to dla nich nowa sytuacja,

RYS. JACEK RUTKOWSKI

REKLAMA

242811

242291

> Decydując się na bycie rodziną zastępczą trzeba być przygotowanym na trudne doświadczenia, ale nie należy się nimi zniechęcać, ponieważ uśmiech dziecka niweluje wszystkie troski.

szybko jednak przyzwyczaili się do niej i zrozumieli, że inne dzieci też potrzebują wsparcia ich rodziców. Tym bardziej, że biologiczni rodzice znają swoje dzieci bardzo dobrze i potrafią dogadać się z nimi bez słów. Przez lata wychowywali się oni w tym środowisku i znają wszystkie panujące w domu zasady. Nowe dzieci potrzebują więcej miłości i czasu.

Są plusy i minusy

Ze sprawowaniem funkcji rodzica zastępczego wiąże się cała gama pozytywnych jak i negatywnych doświadczeń. Każdy problem w takiej rodzinie musi być indywidualnie rozstrzygany. Nie ma dwójki takich samych dzieci, nie ma dwóch takich samych problemów ani dwóch takich samych radości.

Decydując się na bycie rodziną zastępczą trzeba być przygotowanym na trudne doświadczenia, ale nie należy się nimi zniechęcać, ponieważ uśmiech dziecka niweluje wszystkie troski.

Rodzice zastępczy przekonują, że sama obecność dzieci w domu daje największe szczęście. – To wielka satysfakcja, że możemy pomóc w zapewnieniu bezpieczeństwa dziecku, podarować komuś lepsze życie – mówi pan Adam. To także okazja, by ofiarować cząstkę siebie innym. Dzięki obecności w rodzinie zastępczej, dzieci mogą poznać inne życie, odkryć w sobie nowy potencjał. – Dom cały czas żyje, nawet przez chwilę nie ma pustki – mówią zgodnie rodzice. Podkreślają, że kiedy dziecko przyjęte do rodziny powie, że się dobrze w niej czuje, że kocha nowych rodziców, to kręci się łza w oku.

Dom pełen dzieci, to też dom pełen obowiązków, o to jednak chodzi, by nie przesiedzieć bezczynnie całego życia, ale jeśli jest taka możliwość, to pomóc innym.

Życie codzienne

Rano są wspólne śniadania, wieczorem kolacje. Obiady rodzina także stara się jeść w większym gronie, choć nie zawsze się to udaje ze względu na obowiązki szkolne i zawodowe. Do przygotowywania posiłków angażowana jest u państwa Kaczmarczyków cała rodzina. Każdy ma swoje zadanie. Podobnie jest, kiedy przychodzi czas porządków w ogrodzie czy w domu. Zaangażowani są wszyscy. Dzięki temu dzieci uczą się życia i samodzielności.

Rodzina zastępcza stara się, by dzieci mogły rozwijać swoje pasje i zainteresowania. Jeśli któreś z nich chce chodzić na dodatkowe zajęcia, to ma taką możliwość. Ponadto bardzo ważne są wspólne wyjazdy. Każde z dzieci ma też szansę wyjechać na kolonie. Ponadto rodzice organizują im wyjazdy na basen, do kina czy też inne wycieczki.

Kiedy rodzina zdecyduje się na zostanie rodziną zastępczą, musi się liczyć z tym, że całkowicie zmieni się jej życie. Traci się przyjaciół, a czasem rodzinę. Nie ma bowiem czasu na wspólne spotkania, wycieczki czy zakupy. Jak przekonują państwo Kaczmarczyk, warto jednak bezinteresownie otworzyć swoje drzwi dla przybranego dziecka, ponieważ dzięki temu można ocalić czyjeś życie.

Osoby, które będą chciały być rodzinami zastępczymi dla innych dzieci, mogą zgłaszać się do PCPR. W najbliższym czasie rozpocznie bowiem ono cykl spotkań, które będą miały przygotować kandydatów do pełnienia tej funkcji. ■

Łowicz | W Gimnazjum nr 2 historia zatoczyła koło: były uczeń jest dziś trenerem

Zadecydowały tradycje rodzinne

– Koszykówka to moja największa pasja, kocham ten sport i jemu głównie poświęciłem życie – mówi 25-letni nauczyciel wychowania fizycznego z Gimnazjum nr 2 w Łowiczu Bartek Włuczyński. Jego uczniowie na początku maja zdobyli złoty medal w mistrzostwach województwa łódzkiego szkolnego Związku Sportowego. O sukcesie sportowym drużyny pisaliśmy już na łamach NŁ.
Dziś piszemy o Bartku Włuczyńskim, przed laty zawodniku gimnazjalnej drużyny, teraz jej trenerze.

Przygoda Bartka z koszykówką zaczęła w III klasie szkoły podstawowej. Jak sam mówi, duży wpływ miały na to tradycje rodzinne. Sport był i jest obecny w jego rodzinie od zawsze. Jego tata, Cezary Włuczyński, grał w koszykówkę i był trenerem najpierw młodzieżowej drużyny, a od 2009 roku Księżaka Łowicz. Koszykówkę trenowała również jego starsza siostra, której karierę przerwała, niestety, kontuzja. Młodsza siostra z kolei gra w tenisa stołowego. – W domu nigdy nie zabraniano nam wychodzić na podwórko, by grać z kolegami. Sport był u nas zawsze obecny – mówi Bartek.

Pierwszym jego trenerem był Andrzej Korejwod z Włocławka. Na zajęcia do niego uczęszczał przez kilka lat, od III klasy SP do III klasy gimnazjum. Na początku trenował ze starszymi o 2 lata kolegami, ponieważ nie było drużyny w jego grupie wiekowej. Treningi odbywały się 3 razy w tygodniu w hali sportowej. Zapisało się na nie około 30 osób, zostało tylko 15 najbardziej wytrwałych i pracowitych, wśród nich Bartek Włuczyński. Wybrał on koszykówkę, trochę na przekór innym. Większość jego kolegów wolała grać w piłkę nożną, on wybrał sport mniej popularny, ale jak twierdzi – równie wymagający.

W klasie VI SP nr 4 w Łowiczu Bartek wraz z kolegami odniósł pierwszy sukces. Drużyna zdobyła złoty medal na zawodach wojewódzkich w koszykówce. Później pojechała też na Mistrzostwa Polski, jednak nie odniosła tam sukcesu. Kolejne sukcesy przyszły już II klasie w Gimnazjum nr 2, do którego uczęszczał. Drużyna zdobyła wtedy srebrny medal na wojewódzkich mistrzostwach, a rok później złoty. Był to pierwszy w sportowej historii gimnazjum złoty medal w tej dyscyplinie.

Po gimnazjum Bartek podjął naukę z ZSP nr 2, a zaraz po maturze studia w Zespole Kolegiów Nauczycielskich w Łowiczu. – Od początku wiedziałem, że chcę się zająć w przyszłości sportem, dlatego wybrałem kierunek wychowanie fizyczne – twierdzi.

Po skończonych studiach Bartek rozpoczął pracę jako nauczyciel w Gimnazjum nr 2, w szkole, w której wcześniej sam się uczył i odnosił sukcesy sportowe. Historia zatoczyła koło i Bartek znów odnosi zwycięstwa, tyle że tym razem już nie jako uczeń, ale trener młodych zawodników.

W szkole najchętniej uczy młodzież gry w koszykówkę, choć – jak mówi – program jest programem i trzeba realizować go zgodnie z harmonogramem. Cieszy go jednak fakt, że wiele osób, które uczą się w gimnazjum, trenuje także poza szkołą w Księżaku młodzieżowym. Praca ta sprawia mu wiele radości i satysfakcji.

> Bardziej przeżywam, kiedy moja drużyna gra na boisku niż kiedy ja tam jestem.

Bartek Włuczyński jako trener (z lewej) i jako zawodnik

Ostatni sukces – złoty medal w Wojewódzkiej Gimnazjadzie Szkolnej utwierdził go w przekonaniu, że ciężka praca daje efekty. Na ten medal drużyna pracowała 3 lata. Niedługo będzie reprezentowała nasz region na Mistrzostwach Polski, które odbędą się w Radomiu.

W czasie szkolnym i teraz, Bartek cały czas trenuje koszykówkę. Od III klasy Bartek chodzi na zajęcia do swojego taty. Jak mówi, na początku trudno było mu się przyzwyczaić. Własny tata wymaga bowiem więcej od syna niż obca osoba. Po kilku latach treningów, zna jednak już oczekiwania własnego ojca.

W sezonie na hali spotykają się od poniedziałku do piątku, po jego zakończeniu już rzadziej. – Potrzebna jest też chwila odpoczynku – mówi Bartek. Nie oznacza to jednak, że zapomina o koszykówce. Często gra ze swoimi kolegami na boisku.

Jak mówi, woli grać niż być trenerem. – Bardziej przeżywam, kiedy moja drużyna gra na boisku niż kiedy ja tam jestem – mówi. Dlaczego? Bo jak twierdzi, on wiele rzeczy inaczej by rozegrał. Zdarza się, że konsultuje się ze swoim ojcem i wspólnie dyskutują, jak można rozegrać różne sytuacje, jednak w wielu sytuacjach może już polegać na swoim doświadczeniu, zarówno jako zawodnika, jak też trenera. **am**

REKLAMA

242521

WIEŚCI Z POWIATU ŁOWICKIEGO

INFORMACJE ŁOWICKIE

Serdecznie zapraszamy na prezentacje gmin w łowickim miniskansenie (wstęp bezpłatny).

Powiat Łowicki był partnerem XV Międzynarodowego Festiwalu Filmów Przyrodniczych im. Włodzimierza Puchalskiego w Łodzi. Na Ziemi Łowickiej w dniu 14 czerwca 2013 roku gościli uczestnicy Festiwalu. Odwiedzili Skansen w Maurzycach, pałac w Nieborowie, Arkadię. Wizyty w tych miejscach nawiązywały do hasła przewodniego tegorocznej edycji Festiwalu „Pamiętajcie o ogrodach". Starosta Łowicki Krzysztof Figat w słowie skierowanym do uczestników i gości Festiwalu nadmienił, iż wyraża przekonanie, że pobyt na Ziemi Łowickiej stanie się artystyczną inspiracją przy pracy nad kolejnymi filmami, w których przyroda odgrywa główną rolę.

Starosta Łowicki Krzysztof Figat informuje, iż została wprowadzona nowa formuła nadzoru nad gospodarką leśną. Lasy na terenie Powiatu Łowickiego zostały podzielone na cztery obwody obsługiwane w poszczególne dni tygodnia według poniższego harmonogramu:

Obwód **I** - Gmina Chaśno, Kiernozia, Kocierzew, Zduny – we wtorek,
Obwód **II** - Gmina Domaniewice i Bielawy – w środę,
Obwód **III** - Gmina Łyszkowice – w czwartek,
Obwód IV - Gmina Łowicz, Miasto Łowicz, Gmina Nieborów - w piątek.

Zgłoszenia przyjmowane są w poniedziałki w godz. 8.00-16.00 w Wydziale Ochrony Środowiska, Rolnictwa i Leśnictwa Starostwa Powiatowego w Łowiczu, ul. Stanisławskiego 30, pok. Nr 33 pod nr tel. 46 830 08 23 lub osobiście.

Powiat Łowicki wspólnie z Gminą Zduny na maurzyckim skansenie organizuje 21 lipca br. „Łowickie Żniwa". To wydarzenie kulturalne ma przypomnieć dawne tradycje związane ze żniwami na Ziemi Łowickiej. Po uroczystej mszy świętej celebrowanej w kościele w Maurzycach Zespół „Boczki Chełmońskie" zaprezentuje na polu żyta, jak przed wielu laty wyglądała praca łowickich żniwiarzy. Po części obrzędowej na scenie w Skansenie do wieczora trwać będą koncerty.

W minioną niedzielę w łódzkiej Manufakturze miała miejsce czwarta edycja „Smaków Ziemi Łódzkiej". Przedsięwzięcie to, organizowane przez Urząd Marszałkowski w Łodzi, ma charakter promocji regionalnych potraw i tradycji kulinarnych.
Goszczący na „Smakach…" mają okazję poznać tajniki przekazywanych z pokolenia na pokolenie przepisów oraz posmakowania dań przygotowywanych wedle starych receptur. W ramach imprezy Sekretariat Regionalny Krajowej Sieci Obszarów Wiejskich Województwa Łódzkiego organizuje konkurs „FOLK NUTA". W jego tegorocznej edycji znaczące **III** miejsce zajęła „Kapela Szymona" z Łowicza. Podczas wręczenia nagrody na scenie w łódzkiej Manufakturze obecny był Starosta Łowicki Krzysztof Figat.

OGŁOSZENIA

Zarząd Powiatu Łowickiego ogłasza I ustny przetarg nieograniczony
na sprzedaż nieruchomości położonej w Łowiczu obręb Śródmieście oznaczonej nr 2385/19 dla której w Sądzie Rejonowym w Łowiczu prowadzona jest KW LD1O/00028851/8

Opis nieruchomości: nieruchomość zabudowana : murowany budynek usługowy, budynek gospodarczy, metalowy garaż. W części działki znajduje się ogólnodostępny parking o nawierzchni utwardzonej. Teren nieruchomości częściowo ogrodzony , porośnięty starym drzewostanem parkowym. Fragment parku wpisany do rejestru zabytków.
Powierzchnia nieruchomości 6.117m^2
Przeznaczenie w planie zagospodarowania przestrzennego- tereny zabudowy usługowej, użyteczności publicznej, komunikacji - parking ogólnodostępny i zieleni - parki
Cena wywoławcza 2.950.000 zł
Wadium 295.000 zł
Właścicielem nieruchomości jest Powiat Łowicki.
Minimalne postąpienie w przetargu nie może wynosić mniej niż 1% ceny wywoławczej.
Wadium pod rygorem niedopuszczenia do przetargu należy wpłacić na konto Starostwa Powiatowego w Łowiczu - Bank Spółdzielczy w Skierniewicach, Oddział w Łowiczu 83 9297 0005 0754 1561 2061 0003 **najpóźniej w dniu 05 sierpnia 2013r.**
Za datę zapłaty wadium uważa się wpływ wymaganej kwoty na konto Starostwa.
Wadium nie podlega zwrotowi w razie uchylenia się oferenta, który przetarg wygrał od zawarcia umowy notarialnej.
Przetarg odbędzie się w dniu 08 sierpnia 2013r. o godz. 11^{00} w siedzibie Starostwa Powiatowego w Łowiczu ul. Stanisławskiego 30a , pok.19
Dodatkowe informacje w sprawie przetargu : 046 830 09 11
Warunki przetargu zawarte są w regulaminie przetargu i udostępniane są do wglądu w pok.11 Wydział Geodezji, Katastru i Gospodarki Nieruchomościami Starostwa Powiatowego w Łowiczu ul. Stanisławskiego 30a.

Zarząd Powiatu Łowickiego ogłasza I ustny przetarg nieograniczony
na sprzedaż nieruchomości położonej w Łowiczu, obręb Górki, oznaczonej nr 5624/1 i 5625/1 dla której w Sądzie Rejonowym w Łowiczu prowadzona jest KW 29270;

Opis nieruchomości	Powierzchnia (ha)	Przeznaczenie w planie	Cena wywoławcza	Wadium (zł)	Godzina przetargu
Położona w Łowiczu obręb Górki oznaczona nr 5624/1 i 5625/1, KW 29270; nieruchomość gruntowa	2,7822	Tereny rolnicze	145.000,-	14.500,-	11^{00}

Właścicielem nieruchomości jest Powiat Łowicki.
Minimalne postąpienie w przetargu nie może wynosić mniej niż 1% ceny wywoławczej.
Wadium pod rygorem niedopuszczenia do przetargu należy wpłacić na konto Starostwa Powiatowego w Łowiczu - Bank Spółdzielczy w Skierniewicach, Oddział w Łowiczu 83 9297 0005 0754 1561 2061 0003 **najpóźniej w dniu 08 lipca 2013r.**
Za datę zapłaty wadium uważa się wpływ wymaganej kwoty na konto Starostwa.
Wadium nie podlega zwrotowi w razie uchylenia się oferenta, który przetarg wygrał od zawarcia umowy notarialnej.
Przetarg odbędzie się w dniu 11 lipca 2013r. w siedzibie Starostwa Powiatowego w Łowiczu ul. Stanisławskiego 30a pok.19
Dodatkowe informacje w sprawie przetargu : 046 830 09 11
Warunki przetargu zawarte są w regulaminie przetargu i udostępniane są do wglądu w pok.11 Wydział Geodezji, Katastru i Gospodarki Nieruchomościami Starostwa Powiatowego w Łowiczu ul. Stanisławskiego 30a.

Starosta Łowicki ogłasza ustny przetarg nieograniczony
na zbycie nieruchomości niezabudowanej położonej w obrębie 11 - Polesie gm. Łyszkowice ozn. nr dz. 585 o pow. 0,10 ha

Cena wywoławcza wynosi 10.000 zł
Właścicielem nieruchomości jest Skarb Państwa, w Sądzie Rejonowym w Łowiczu dla nieruchomości prowadzona jest KW Nr LD10 /00025845/2
Zgodnie z obowiązującym planem zagospodarowania przestrzennego Gminy Łyszkowice przedmiotowa nieruchomość położona jest w obszarze oznaczonym symbolem 11.61.ZL przeznaczenie terenu : lasy.
Do wylicytowanej ceny nabycia zostanie doliczony podatek VAT w stawce obowiązującej na dzień zawarcia umowy.
Wadium w wysokości 1000,- zł pod rygorem niedopuszczenia do przetargu należy wpłacić na konto Starostwa Powiatowego w Łowiczu - Bank Spółdzielczy w Skierniewicach Oddział w Łowiczu 83 9297 0005 0754 1561 2061 0003 **najpóźniej w dniu 22 lipca 2013r .**
Za datę zapłaty wadium uważa się wpływ wymaganej kwoty na konto Starostwa.
Wadium nie podlega zwrotowi w razie uchylenia się oferenta, który przetarg wygrał od zawarcia umowy notarialnej.
Przetarg odbędzie się w dniu 25 lipca 2013r. w siedzibie Starostwa Powiatowego w Łowiczu ul. Stanisławskiego 30 A pok. 18 o godz. 12^{00}
Dodatkowe informacje w sprawie przetargu : 046 830 00 74
Warunki przetargu zawarte są w regulaminie przetargu i udostępniane są do wglądu w pok.11 Wydział Geodezji, Katastru i Gospodarki Nieruchomościami Starostwa Powiatowego w Łowiczu ul. Stanisławskiego 30A .
Starosta Łowicki zastrzega sobie prawo odwołania przetargu z uzasadnionej przyczyny.

OGŁOSZENIE PŁATNE / 235199

Oświadczenia majątkowe

Powiat łowicki | Zaczynamy od urzędników i radnych funkcjonujących. Pozostali radni – za tydzień.

W kieszeniach członków Zarządu i urzędników

Publikujemy oświadczenia majątkowe członków Zarządu Rady Powiatu Łowickiego, skarbnika i sekretarza powiatu oraz przewodniczącego Rady. Są to oświadczania składane w tym roku, ale dotyczące stanu na 31 grudnia 2011 roku.

Przypomnieć warto, że w ubiegłym roku zmienił się skład Zarządu. W marcu starostą został Krzysztof Figat, wicestarostą – Dariusz Kosmatka (który wcześniej był nieetatowym członkiem Zarządu), do Zarządu weszli też Mieczyław Szymajda, Krzysztof Janicki oraz Michał Śliwiński. W styczniu tego roku Michał Śliwiński zrezygnował z pracy w Zarządzie, a w lutym na jego miejsce weszła Grażyna Wagner. W styczniu radnym został Krzysztof Górski, który wszedł do rady w miejsce zmarłego Bolesława Heichmana. Podobnie jak on został wybrany na przewodniczącego Rady Powiatu.

■ **Krzysztof Figat** – starosta łowicki, nie miał żadnych zgromadzonych pieniędzy na koniec roku (podobnie jak rok temu). Posiada dom o powierzchni 210 m^2 o wartości 250.000 zł, a także nieruchomości 83 m^2 o wartości 8.000 zł i 100 m^2 – 8.000 zł – wszystko we współwłasności (które też deklarował rok temu). Z gospodarstwa rolnego, jakie deklarował przez rokiem o powierzchni 10,30 ha i o wartości 105.000 zł, pozostało mu 1,50 ha, ponieważ 8,80 ha sprzedał za 206.000 zł, a więc ponad dwukrotnie drożej niż wartość, którą sam w poprzednim roku szacował. Nadal ma nieruchomość 0,30 ha o wartości 14.000 zł oraz w dzierżawie gospodarstwo 5,70 ha. Z gospodarstwa osiągnął przychód 30.000 zł, dochód 10.000 zł.

Nadal posiada we współwłasności stację paliw o powierzchni 900 m^2. Teraz jej wartość szacuje na 1.570.000 zł, poprzednio podawał 1.400.000 zł.

Nie prowadzi już działalności gospodarczej z żoną Anną Figat, co deklarował w poprzednich oświadczeniach.

Wymienia wszystkie składniki mienia ruchomego, jakie pojawiły się w poprzednim oświadczeniu. Są to: VW Passat 1998 rok (2 pojazdy), VW Caddy 2006 rok, Volvo FH 12 – 1997, Volvo FH 12 – 2000 (3 sztuki), Volvo FH 12 – 2001, naczepy Schmitz – 2000 (2 sztuki), Kolański – 1999, Frvehave – 1998, Wielton – 1993, Smoref – 1999, Zetor – 2003, Zetor – 2005. Lista wzbogaciła się o Zetor z 1988 roku, jaki starosta otrzymał jako darowiznę.

Dużo zmian zaszło w zobowiązaniach finansowych Krzysztofa Figata. Zawarł umowy przejęcia długów w sprawie: limitu kredytowego na rachunku bieżącym w Banku Spółdzielczym Ziemi Łowickiej, który wynosił 750.000 zł, kredytu inwestycyjnego 185 tys. zł, kredytu na zakup środków transportu – 80.000 zł oraz kredyt inwestycyjnego w gospodarstwie rolnym – 90.000 zł. Spłacił kredyt „Gospodarz" – 20.000 zł.

■ **Dariusz Kosmatka** – wicestarosta – miał na koniec roku 22.000 zł (rok temu 28.000 zł). Posiada dom o powierzchni 118,28 m^2 o wartości 120.000 zł, domek letniskowy o powierzchni 25 m^2 i wartości 20 tys. zł oraz działkę 1.200 m^2 o wartości 1500 zł. Wszystkie te nieruchomości deklarował rok temu.

Jako wicestarosta zarobił 90.581 zł, wcześniej pobrana dieta pozaetatowego członka Zarządu wyniosła 6.750 zł.

Nadal posiada VW Golfa TDI z 2004 roku i nie ma zobowiązań pieniężnych powyżej 10.000 zł.

■ **Krzysztof Janicki** – członek Zarządu, na koniec roku miał zgromadzone 40.000 zł (rok temu było to 52.000 zł). Ma we współwłasności z 4 osobami gospodarstwo rolne 5,44 ha o wartości 170.000 zł z zabudową gospodarczo-mieszkalną (podobnie jak przed rokiem). Z tego tytułu osiągnął dochód 25.000 zł.

Posiada działkę o powierzchni 1.936 m^2 o wartości 40.000 zł we własności z żoną.

Dochody: dieta radnego 25.800 zł, dochód z wynajmu reklamy 128 zł. Posiada Mercedesa CLK 200 z 1997 roku, wartości 14.000 zł, którego nie posiadał wcześniej. Posiada kredyt 183.057 zł (rok temu było to 210.036 zł) zaciągnięty w 2011 roku wraz z Renatą Janicką na zakup mieszkania, które przekazał córce umową darowizny.

■ **Mieczysław Szymajda** – członek Zarządu, miał zgromadzone 162.000 zł (rok wcześniej było to 156.000 zł). Jest właścicielem mieszkania 53 m^2 wartego 38.016 zł, działki 8 arów oraz dwóch innych pod garażami po 18 m^2 (wartość 25 tys. zł) oraz 3 innych nieruchomości o powierzchni: 0,92 ha, 0,52 ha oraz 1,6 ha wartości łącznej 165.000 zł. Te same składniki mienia deklarował rok temu.

Zarobki: Łódzka Federacja Sportu 4.043 zł, dieta radnego powiatowego – 25.800 zł, praca w Gimnazjum w Domaniewicach 69.165 zł, Starostwo Powiatowe w Łowiczu – 1.000 zł (nagroda), Urząd Gminy Domaniewice – 500 zł (nagroda), UKS Błyskawica – 3.700 zł (nagroda).

Podobnie jak w 2011 roku: jeździ Oplem Astra, rok produkcji 2002 oraz Mercedesem Benz Vito rocznik 1997 i nie ma zobowiązań finansowych.

■ **Michał Śliwiński** – członek Zarządu od 16 marca 2012 roku do 30 stycznia 2013 roku. Miał zgromadzone 9.000 zł (rok temu 6.000 zł). Jest właścicielem domu 100 m^2 wartości 20.000 zł. Przy większości z wymienianych nieruchomości – tak samo jak rok wcześniej – podaje, że jest to „wartość według polisy". Inne nieruchomości: dom we współwłasności w trakcie budowy 170 m^2 – 300.000 zł, chlewnia 90.000 zł, obora 50.000 zł, budynek inwentarsko-składowy – 275.000 zł. Te same składniki majątku oraz ich wartości wymienione były w poprzednim oświadczeniu.

Ma gospodarstwo rolne o powierzchni 12,97 ha, wartości nie podaje. Przychód i dochód z tytułu jego prowadzenia to 35.000 zł.

Jako kierownik łowickiego biura Agencji Restrukturyzacji i Modernizacji Rolnictwa osiągnął dochód 84.906 zł, dieta radnego wyniosła 25.800 zł, dopłata PROW – 1.927 zł. W 2012 roku sprzedał Toyotę Corollę 1,4 – rocznik 1997, z czego uzyskał 1.400 zł, kupił Toyotę Avensis z 2005 roku. Nadal spłaca kredyt w zaciągnięty na budowę domu, pozostało mu 62.431 CHF (rok wcześniej było to 64.682 CHF). Zaciągnął też kredyt Gospodarz w wysokości 30.000 zł, do spłaty pozostało mu 20.000 zł.

■ **Grażyna Wagner** – członek Zarządu od 26 lutego br. Na koniec roku miała zgromadzone 10.000 zł. Jest współwłaścicielką domu 180 m^2, według polisy wartości 362.900 zł oraz zabudowanego gospodarstwa 4,43 ha o wartości 80.000 zł. Dodatkowo dzierżawi 6,11 ha. Z tytułu prowadzenia gospodarstwa osiągnęła przychód 13.190 zł, z czego 8.690 zł wyniosły dopłaty, dochód wyniósł 3.600 zł.

Prowadzi działalność jako agent i broker ubezpieczeniowy. Z tego tytułu osiągnęła przychód 25.994 zł, dochód 19.754 zł. Inne dochody: 897 zł oraz 634 zł – zasiłek pieniężny. Nie ma składników mienia ruchomego o wartości przekraczającej 10.000 zł. Zobowiązania finansowe: kredyt mieszkaniowy na rozbudowę domu – nie podaje wysokości, jedynie to, że była współkredytobiorcą, kredyt mieszkaniowy za zakup mieszkania – współkredytobiorca, poręczyła też kredyt studencki 23.700 zł.

■ **Krzysztof Górski** – przewodniczący RPŁ od 30 stycznia br. Na koniec roku nie miał zgromadzonych żadnych środków. Posiada we współwłasności małżeńskiej dom o powierzchni 152 m^2, wartości 600.000 zł. Z tytułu zatrudnienia w Okręgowej Spółdzielni Mleczarskiej w Łowiczu zarobił 96.644 zł. Ma VW Golfa Plus z 2008 roku. Nie ma zobowiązań finansowych powyżej 10.000 zł.

■ **Ewa Kotarska-Furman** – skarbnik powiatu łowickiego. Miała na koniec roku zgromadzone 12.904 zł. Jest współwłaścicielką mieszkania (spółdzielcze prawo własności) o powierzchni 71,73 m^2 wartości 200.000 zł. Z tytułu zatrudnienia uzyskała dochód 84.401 zł. Składniki mienia ruchomego, którego jest współwłaścicielką: przyczepa kempingowa Knaus z 1997 roku, Honda Accord z 2004 roku oraz BMW 523i E60 z 2007 roku. Spłaca kredyt na zakup mieszkania zaciągnięty w 2003 roku w Kredyt Banku Skierniewice, filia w Łowiczu. Na koniec 2012 roku pozostało 4.345 zł kapitału oraz odsetki.

■ **Magdalena Pietrzak** – sekretarz powiatu łowickiego. Na koniec roku miała zgromadzone 10.694 zł. Jest współwłaścicielką mieszkania 41 m^2 wartości 150 tys. zł. Inne nieruchomości: 56 m^2 – wartość 100.000 zł, 3.414 zł – wartości 100.000 zł, 138 m^2 – wartość 4.000 zł, 2,76 ha – wartość 40.000 zł, 4,28 ha – wartość 73.000 zł. Posiada 50 udziałów w spółce z o.o. Medyk w Skierniewicach.

Z tytułu zatrudnienia osiągnęła dochód 85.470 zł, z umów cywilno-prawnych – 9.600 zł. We współwłasności posiada: Subaru Forester z 2007 roku, Nissana Micra z 2006 roku i Subaru Legacy z 1999 roku. **mwk**

REKLAMA

244288

Okruchy życia

ODESZLI OD NAS | 06.06.2013-17.06.2013

† 6 czerwca: Stanisław Brzozowski, l.77, Błędów.
† 7 czerwca: Marcin Pawlata, l.31, Łowicz
† 8 czerwca: Marianna Kucharska, l.78.
† 9 czerwca: Stanisława Głowacka, l.79, Parma.
† 11 czerwca: Janusz Żaczek, l.63, Czerniew; Stanisława Cieślak, l.82;
† 12 czerwca: Julian Gać, l.78, Łowicz; Zbigniew Kujawski, l.54, Polesie.
† 13 czerwca: Halina Wądołowska, l.41, Łódź; Włodzimierz Miodek, l.62, Piaski; Janina Kryśkiewicz, l.75, Łowicz.
† 14 czerwca: Władysław Stefański, l.78; Józef Stellwag, l.70.
† 15 czerwca: Kazimierz Kwaśny, l.65, Głowno; Władysław Dubiel, l.75, Złaków Borowy; Antoni Klimczak, l.78, Łódź.
† 16 czerwca: Lucyna Kulewicz, l.64; Ewa Olszewska, l.73.
† 17 czerwca: Jan Kośmider, l.90, Placencja; Marianna Bura, l.86.

Dziękuję wszystkim bliskim, przyjaciołom, sąsiadom i znajomym,
którzy razem ze mną pożegnali moją ukochaną Mamę
Ś.P.
Mariannę Kucharską
syn Marcin

244224

Serdeczne podziękowanie
rodzinie, przyjaciołom, sąsiadom, kolegom, znajomym oraz wszytkim, którzy licznie uczestniczyli w ostatniej drodze Męża i Ojca
Ś.P.
Władysława Kosiorka
składa żona i córka

244760

Łowicz | Pomoc dla potrzebujących

Liderzy Szlachetnej Paczki poszukiwani

Koordynatorzy akcji „Szlachetna Paczka" poszukują liderów, którzy zaangażują się w zbiórki różnego rodzaju artykułów chemicznych, gospodarczych i spożywczych na terenie Łowicza.

By zostać liderem akcji, trzeba mieć jedynie w sobie chęć pomagania innym, być komunikatywnym i lubić pracować z ludźmi. Zadaniem liderów będzie dokonanie rekrutacji wolontariuszy, zarządzanie ich pracą, współpraca z instytucjami.

Organizatorzy akcji na chętne osoby czekają do 30 czerwca. Szczegółowe informacje na temat akcji można znaleźć na stronie: www.szlachetnapaczka.pl. Koordynatorem regionalnym projektu „Szlachetna Paczka" w województwie łódzkim jest Sylwia Chądzyńska, sylwia.kr.paczka@gmail.com, tel. 783 980 365. **am**

WSPOMNIENIA | POZOSTANĄ W NASZEJ PAMIĘCI

Kamil Jakub Baić (1896-1977)

■ **Kamil Jakub Baić (1896-1977)**

Chorwat urodzony w Zagrzebiu, wcześnie stracił matkę i trafił pod opiekę wujostwa – właścicieli plantacji wina Nikolicz. Po wybuchu I wojny światowej zgłosił się jako ochotnik do Legionów Polskich i walczył w nich o odzyskanie przez Polskę niepodległości. Po wojnie pozostał w zawodowej armii i w 1920 r. walczył z bolszewikami. Odznaczony Krzyżem Niepodległości. W 1932 r. przeszedł do rezerwy i został ślusarzem, osiadł najpierw w Strykowie, a potem w Głownie, gdzie ożenił się z Marią z domu Adamczyk. Mieszkał tu do śmierci w 1977 r.

Ciekawe życie Kamila Jakuba Baicia przypadło na wyjątkowy historyczny czas. Kiedy przyszedł na świat, między europejskimi mocarstwami nasilały się napięcia, które stopniowo doprowadziły do wybuchu bezprecedensowej w dziejach I wojny światowej. Rozpętała się ona wówczas, gdy młody Baić kończył 18 lat i pewnie nie przeczuwał, że w konsekwencji życiowych wyborów i dziejowych zawirowań los rzuci go niemal 1000 km na północ od rodzinnego domu.

Z pochodzenia był Chorwatem, z powołania – legionistą, z wyboru stał się Polakiem i głownianinem. Teraz, gdy powoli zbliża się 35. już rocznica jego śmierci, zmarłego ojca Kamila Jakuba Baicia wspomina jego córka, Kamila Ryszkowska. Mieszkańcom naszych okolic warto przypomnieć człowieka, który – także dla nich – walczył przed laty o odzyskanie przez Polskę niepodległości.

Kamil Baić urodził się 11 lipca 1896 roku w Zagrzebiu, dziś stolicy Chorwacji, a wówczas – stolicy Królestwa Dalmacji, Chorwacji i Slawonii, wchodzącego w skład Austro-Węgier. Był jedynym synem Milicy, zwanej Milką i Maurycego Baić. Wcześnie osierocony przez nagle zmarłą matkę, w wieku 3 lat trafił na wychowanie do wujostwa, właścicieli winnicy Nikolicz pod Zagrzebiem. Po ukończeniu szkoły podstawowej do wybuchu I wojny światowej pracował na rodzinnej plantacji.

Kiedy w 1914 roku po czerwcowym zamachu w Sarajewie i zabójstwie austriackiego arcyksięcia Franciszka Ferdynanda wybuchła I wojna światowa, Kamil Baić, jako poddany austro-węgierskiej monarchii, miał prawo i obowiązek walczyć i umrzeć za cesarza Franciszka Józefa. Pozbawiony ojczyzny (niepodległa Chorwacja, podobnie jak Polska, wówczas nie istniała) nie chciał być wcielony do armii austriackiej i zaciągnął się jako ochotnik do Legionów Polskich, gdzie od 15 lipca 1915 r. służył w kolumnie amunicyjnej I pułku artylerii. Od 30 września 1915 r. do 15 sierpnia 1916 r. walczył na linii frontu na Wołyniu, gdzie po ciężkich walkach toczących się na całej linii (od rzeki Styr po granicę rumuńską), rosyjska ofensywa zmusiła cesarską armię oraz Legiony Polskie do odwrotu. W tym samym czasie ułani z II Brygady dowodzonej przez rotmistrza Zbigniewa Dunin-Wąsowicza dokonali pamiętnej szarży na potrójne okopy rosyjskie pod Rokitną (obecna Ukraina).

W lipcu 1917 r. Kamil Baić został wcielony do Polskiego Korpusu Posiłkowego (w jaki przeformowano Legiony Polskie) i skierowany do walk na Bukowinę.

W lutym 1918 roku legioniści w proteście przeciw postanowieniom traktatu brzeskiego odmówili złożenia przysięgi wierności cesarzowi i przerwali front austriacki pod Rarańczą, przedzierając się pod wodzą Józefa Hallera na stronę rosyjską, gdzie połączyli się z formacjami polskimi w Rosji, tworząc II Korpus Polski na Wschodzie. 11 maja Polacy (ok. 8 tys. żołnierzy) stoczyli pod Kaniowem krwawą bitwę z przeważającymi liczbowo oddziałami niemieckimi (ok. 12 tys. żołnierzy). Kiedy po trwających cały dzień walkach wieczorem Polakom zabrakło amunicji, II Korpus złożył broń, a 12 maja został rozwiązany.

– Legionistów po klęsce rozbrojono i internowano. Mój ojciec trafił do obozu dla internowanych w mieście Hunszt na Węgrzech. Po zakończeniu wojny i powrocie do Polski armia uległa demobilizacji. Część żołnierzy – oficerów i podoficerów, którzy chcieli pozostać w wojsku – skoszarowano. Mój ojciec, wówczas w stopniu kaprala, pozostał w armii Józefa Hallera – wspomina córka i opowiada: – Od 20 czerwca 1919 r. do 15 kwietnia 1921 r. służył w 28. Pułku Strzelców Konnych. Jako żołnierz tej formacji brał udział w wojnie polsko-sowieckiej 1919-20 i był uczestnikiem wyprawy kijowskiej (ofensywy Wojska Polskiego i armii Ukraińskiej Republiki Ludowej, wspólnie walczących z bolszewikami, na Kijów – dop. red.). Po zakończeniu działań wojennych na Wschodzie pozostałych w armii żołnierzy skoszarowano na tzw. postojach w Konstantynowie pod Łodzią. 13 kwietnia 1923 r. mój ojciec został przeniesiony do rezerwy. Miał już wówczas polskie obywatelstwo i zaczynał nowe życie w cywilu.

Kamil Jakub Baić zamieszkał w Strykowie, gdzie przez kilka lat prowadził sklep spożywczy, równocześnie pracując w zawodzie ślusarza. Kiedy zdobył uprawnienia mistrza, mógł otworzyć własny zakład. W 1932 r. przeprowadził się do Głowna, gdzie najpierw prowadził warsztat ślusarski, a później znalazł zatrudnienie w fabryce Norblina.

– W 1938 r. ojciec poznał moją matkę – Marię z domu Adamczyk, której rodzina pochodziła z okolic Żyrardowa. 18 lutego 1939 roku rodzice wzięli ślub w kościele św. Jakuba Apostoła. Od 1940 r. mieszkali przy ulicy Bielawskiej, tam ojciec prowadził zakład ślusarski. Zatrudniał w nim młodych chłopców, którzy dzięki temu unikali wywózki na roboty przymusowe w głąb Rzeszy. Na początku wojny ktoś „życzliwy" doniósł gestapo, że ojciec był zawodowym żołnierzem w Legionach i jest źle ustosunkowany do Niemców. Oznaczało to śmierć. Aresztowany, został brutalnie pobity przez gestapo i przewieziony do Łowicza. Życie ura-

REKLAMA

FIRMA
H.SKRZYDLEWSKA
USŁUGI POGRZEBOWE
www.h.skrzydlewska.pl
CERTYFIKAT JAKOŚCI ISO 9001
GŁOWNO, ul. Łowicka 7/11
tel. (42) 710-71-90, 719-30-24 (czynne całą dobę)
ZGIERZ, ul. Parzęczewska 6
tel. (42) 717-00-00 (czynny całą dobę)
ŁÓDŹ, tel. (42) 672-33-33, 672-30-27 (czynne całą dobę)
▪ załatwiamy formalności w ZUS
▪ wypłacamy zasiłek ZUS
▪ posiadamy własne krematorium
▪ przewóz osób zmarłych do chłodni
▪ przewozy międzynarodowe
zanim podejmiesz decyzję porównaj ceny!
204293

KAMIENIARSTWO
nagrobki granitowe
Zapraszamy do nowo otwartego punktu pn.-pt. 9-19, sob. 9-14
Łowicz, ul. Mickiewicza (obok cmentarza św. Ducha)
× Bogaty wybór kolorów i wzorów
× Realizujemy również zamówienia według projektów klienta
× tel. 46/837-55-98, 604-649-161, 698-334-068
RATY
240553

ZAKŁAD POGRZEBOWY
Kompleksowe usługi pogrzebowe
Z. STRASENBURG
telefony całodobowe: 602 13 16 98, 46 838 72 62
ŁOWICZ, ul. SYBIRAKÓW 4; ZDUNY 107a
www.strasenburg.pl
227246

JECHALI PO PIJANEMU

■ 12 czerwca o 19.30 w Bednarach nietrzeźwy 36-letni mieszkaniec gm. Nieborów jechał motorowerem (1,50 mg/dm^3 alkoholu).

■ 13 czerwca o godz. 4.36 w Jamnie nietrzeźwy 29-letni mieszkaniec gminy Łowicz jechał quadem (0,81 mg/dm^3 alkoholu).

■ 13 czerwca o 18.20 w Mysłakowie 54-letni nietrzeźwy mieszkaniec gminy Nieborów jechał rowerem (1,10 mg/dm^3 alkoholu).

■ 14 czerwca o godz. 15.05 w Łyszkowicach 59-letni mieszkaniec gm. Łyszkowice prowadził samochód osobowy Fiat 126p, będąc po użyciu alkoholu (0,15 mg/dm^3 alkoholu), co stanowi wykroczenie.

■ 16 czerwca o 7.38 na ul. Łódzkiej w Łowiczu 49-letnia kobieta jechała rowerem, będąc po spożyciu alkoholu (0,22 mg/dm^3 alkoholu).

Łowicz

Wspólnota organizuje sześć pielgrzymek

Wspólnota Maryjna przy parafii katedralnej w Łowiczu przygotowała bogatą ofertę pielgrzymek na zbliżające się lato. Osoby zainteresowane proszone są o jak najszybsze zapisywanie się w kancelarii parafii lub u Pawła Szczepanika pod tel. 662 962 515. Oto propozycje: Toruń – Licheń, 20-21.07, 150 zł; Kodeń – Sokółka, 3-4.08; 170 zł, Częstochowa, 10.08, 40 zł; Świnice Warckie, 25.08, 15 zł; Kalenberg, 6-8.09, 500 zł + 150 koron czeskich; Obory, 15.09, 40 zł. **tm**

towała mu Niemka, pani Lange, która przekonała okupacyjne władze, że szkoda zabijać tak dobrego rzemieślnika. Ocalał, bo się po prostu przydał.

Po upadku powstania warszawskiego, w październiku 1944 r., do Głowna trafili mieszkańcy stolicy. W domu Baiciów schronienie znalazło 11 osób, które doczekały tu wyzwolenia.

– Po wojnie ojciec otworzył zakład naprawy maszyn do szycia i olejarnię. Później do emerytury pracował w Spółdzielni Pracy im. Włady Bytomskiej na stanowisku mechanika maszyn – opowiada Kamila Ryszkowska i wspomina: – Mój ojciec był człowiekiem otwartym na ludzi, radosnym i uczynnym. Pięknie śpiewał i nucił południowe piosenki. Był cierpliwy, mądry i tolerancyjny. Przez całe życie dużo czytał. Wychował się w wielonarodowym cesarstwie, a w armii służył z przedstawicielami wielu narodów. Dzięki temu mówił biegle po chorwacku, polsku i niemiecku oraz nieźle posługiwał się językiem węgierskim i czeskim.

Córka Kamila urodziła się państwu Baiciom w 1953 roku. Dla ojca, po którym dostała imię, była ostatnim, późnym dzieckiem, bo wcześniej miał czwórkę dzieci z pierwszego małżeństwa: Danutę, Zygmunta, Mirosława i Wandę. Danuta zginęła w czasie II wojny światowej, najprawdopodobniej pod gruzami zbombardowanego szpitala, lecz nigdy nie odnaleziono jej ciała.

Przyrodnie rodzeństwo było od pani Kamili starsze o blisko 30 lat, ale tak duża różnica wieku nie przeszkadzała im w utrzymywaniu przyjacielskich kontaktów i zbudowaniu rodzinnych relacji. Niestety, ani siostra Wanda, ani żaden z dwóch braci, już nie żyje, stąd pewne luki we wspomnieniach o pierwszej rodzinie Kamila Baicia.

Kiedy Kamil Baić na stałe osiadł w Głownie, żywo interesował się rozwojem miasta. W 1977 r. z okazji 550-lecia nadania Głownu praw miejskich, otworzono stałą Wystawę Historyczną. Kamil Baić oddał jako eksponaty do przyszłego muzeum swoje osobiste dokumenty oraz Krzyż Niepodległości. Dla córki Kamili ten gest to jeszcze jeden z wielu dowodów, że dla jej kochanego taty Głowno stało się prawdziwą małą Ojczyzną. Córce trochę żal, że jako legionista walczący o niepodległość Polski, jej ojciec pozostał w tej Ojczyźnie z wyboru jakby trochę zapomniany. Warto byłoby pamiętać o nim podczas kolejnych obchodów Święta Odzyskania Niepodległości.

Kamil Jakub Baić zmarł nagle 4 grudnia 1977 roku. Za życia zdążył doczekać narodzin pięciorga wnucząt, w tym najmłodszego wnuka – syna pani Kamili – w 1975 r., jej drugi syn przyszedł na świat już po śmierci dziadka.

Kamil Jakub Baić spoczął na cmentarzu parafialnym w Głownie. W ostatniej drodze obok rodziny Zmarłemu towarzyszyło liczne grono rzemieślników z cechowymi sztandarami, przyjaciół i znajomych, w pamięci których zapisał się jako człowiek życzliwy, powszechnie lubiany, pomocny i pogodny.

Elżbieta Woldan-Romanowicz

***

Opublikowane zdjęcia pochodzą z domowego archiwum Kamili Ryszkowskiej, która podzieliła się ze mną wspomnieniami o swoim ojcu. Korzystałam też z jej artykułu pt. „Życie godne pamięci", opublikowanego w listopadzie 2002 r. na łamach „Echa Głowna".

Pamiątkowa legitymacja Krzyża Niepodległości.

Łowicz | Przedszkole Słoneczko

Dmuchane zamki najbardziej obleganą atrakcją

Możliwość skakania na pompowanym zamku oraz zabawy w dmuchanym muchomorze z piłeczkami sprawiła dzieciom z Przedszkola nr 4 Słoneczko w Łowiczu bardzo dużą frajdę. Podczas sobotniego festynu rodzinnego było też wiele innych atrakcji.

Przedszkole Słoneczko zaprasza od kilku już lat na festyn całe rodziny. Organizowany jest on w sobotę, żeby nie kolidował z pracą rodziców. Tegoroczny festyn odbył się pod hasłem Smacznie, zdrowo, kolorowo – i w związku z tym poszczególne grupy przedszkolne przygotowały z pomocą pań kucharek oraz wychowawczyń zdrowe posiłki: sałatki owocowe i warzywne itp. W zaaranżowanym przy przedszkolnym placu zabaw „zdrowym kąciku" można było się więc zdrowo posilić oraz obejrzeć prace nadesłane na rozstrzygnięty kilka tygodni wcześniej konkurs fotograficzny pod wspomnianym hasłem. Jak co roku był też wodzirej, który zachęcał do wspólnej zabawy rodziców i dzieci, była grillowana kiełbasa i kaszanka, surówki, napoje itp.

MARCIN KUCHARSKI

Kacper Kucharski i Henryk Kucharski z Przedszkola Słoneczko wchodzili na dmuchane zabawki po kilka razy.

Od początku festynu dzieci z niepokojem patrzyły jednak na niegotowe jeszcze – nienapełnione powietrzem – dmuchane konstrukcje do skakania. – W ubiegłym roku niektóre z dzieci nie obejrzały występu iluzjonisty, bo już okupowały dmuchańce, więc w tym roku postanowiliśmy, że uruchomimy je po występach wodzireja i konkursach – zapowiedziała dyrektor Urszula Różycka. Po tej zapowiedzi dzieci – już spokojniejsze – uczestniczyły w zabawach, a później na swoją kolej na szaleństwa na dmuchańcach. **mak**

Zabostów Duży | Integracyjne spotkanie „Amazonek" i „Reni"

Wszystkie wygrałyśmy życie

8 czerwca panie z Łowickiego Klub Amazonek – zrzeszającego kobiety walczące z rakiem piersi – i Stowarzyszenia Osób Chorych na Stwardnienie Rozsiane „Renia" spotkały się w prywatnym skansenie państwa Bolimowskich w Zabostowie Dużym (gmina Łowicz). Imprezie przyświecało zaczerpnięte od szkockiego pisarza Archibalda J. Cronina motto: „Uśmiech kosztuje znacznie mniej niż elektryczność i daje więcej światła".

Przybyło wiele osób z obu stowarzyszeń – wszyscy, którzy nie mieli innych obowiązków i którym pozwolił na to stan zdrowia. Wstępem do spotkania była prezentacja kunsztu rzeźbiarskiego, przygotowana przez Małgorzatę Kosińską. Miejscowa artystka prezentowała swoje rzeźby, opowiadając związane z każdą z nich historie. Pokazała też podstawowe techniki rzeźbienia dłutem, umożliwiając chętnym wypróbowanie własnych sił w tej trudnej sztuce. W drugiej części spotkania Amazonki odznaczyły swoje koleżanki tytułami, takimi jak: „Bohaterka Roku", „Amazonka Walcząca", „Minister Finansów", „Super Masażystka". Wręczono też odznaki „Przyjaciela Amazonek". – Wszystkie wygrałyśmy życie, zatem wszystkie zasługujemy na medal i tytuł „Amazonki Roku" – podsumowała Teresa Szymczak, prezes łowickich Amazonek.

W dalszej części spotkania zorganizowano zawody, w których mieszane drużyny (tzn. złożone z przedstawicielek obu stowarzyszeń) mogły zmierzyć swoją sprawność fizyczną.

Do dyspozycji gości były atrakcje skansenu – chata, studnia z żurawiem, tarki do prania i inne sprzęty oraz kolekcja strojów regionalnych, którą można było przymierzyć. **tm**

Łowicz | Spotkanie absolwentów

Maturę pisali pół wieku temu

22 czerwca będzie ważnym dniem dla absolwentów Liceum Pedagogicznego w Łowiczu, z klasy, która maturę zdawała w 1963 roku. Spotkają się oni tego dnia, o godz. 18, w restauracji Polonia przy Starym Rynku w Łowiczu, by uczcić 50-lecie ukończenia szkoły.

Szkoła, którą kończyli tegoroczni jubilaci, działała w Łowiczu w latach 1937-1939 i 1945-1966 i miała siedzibę w dawnym klasztorze bernardynów, gdzie obecnie mieści się Zespół Kolegiów Nauczycielskich. Kształciły się w niej osoby z różnych stron Polski, których większość mieszkała podczas nauki w przyszkolnym internacie.

Obecność na spotkaniu potwierdza wychowawczyni klasy – Elżbieta Katarzyńska. Zebranie całej 52-osobowej klasy jest niemożliwe, ponieważ sześć osób nie żyje, a wiele nie może dotrzeć z innych względów. Na spotkanie – pierwsze takie w dziejach tego liceum – wybiera się 20 absolwentów z Łowicza, a wśród nich jedna z organizatorek – Janina Nowak, z którą rozmawialiśmy. – Z wielkim sentymentem wracam do tamtych lat. Nie ukrywam, że już teraz myślenie o tym spotkaniu wzbudza we i w moich koleżankach emocje. Z wieloma osobami z klasy nie widziałyśmy się przez te pół wieku, a przecież swego czasu byliśmy bardzo ze sobą zżyci. Zaproszone są osoby mieszkające w Jeleniej Górze, Opolu, w okolicach Wałbrzycha i Wrocławia. 23 czerwca o godzinie 9 msza święta z okazji 50-lecia zostanie odprawiona w bazylice katedralnej w Łowiczu. Żywa jest też ciągle pamięć o zmarłych nauczycielach Liceum Pedagogicznego, dlatego dawni uczniowie zamierzają odwiedzić ich groby podczas spaceru po mszy, podobnie jak grób jednej z koleżanek pochowanej w Łowiczu. **tm**

Korabka zaprasza na biesiadę

30 czerwca odbędzie się biesiada na Korabce, która organizowana jest przez parafię Matki Bożej Nieustającej Pomocy oraz tamtejszy zarząd osiedla. Atrakcje związane z imprezą trwać będą od godz. 15 do 22. Biesiada rozpocznie się godzinnym blokiem sportowym dla dzieci.

Od godz. 16 do 17.45 przewidziane są występy folklorystyczne oraz biesiadowanie. O godz. 18 w kościele odprawiona zostanie msza św. w intencji ofiarodawców, którzy zaangażowali się w przygotowanie biesiady. Na zakończenie, od godz. 19 do 22, zaplanowana jest zabawa taneczna. **mwk**

RZUT OKIEM | ŚWIĘCENIA KAPŁAŃSKIE W KATEDRZE

1 czerwca w bazylice katedralnej w Łowiczu święcenia kapłańskie z rąk biskupa Andrzeja Dziuby przyjęło pięciu diakonów Wyższego Seminarium Duchownego w Łowiczu: Sebastian Antosik z Łowicza, Piotr Jarota z Sochaczewa, Mateusz Podkowiński z Nowego Miasta nad Pilicą, Jakub Świerczyński z Inowłodza i Michał Szkupiński ze Skierniewic. Więcej o księdzu Sebastianie Antosiku, będącym dotąd diakonem w parafii Świętego Ducha w Łowiczu, napiszemy w jednym z następnych numerów NŁ. Na zdjęciu neopezbiter w towarzystwie swej rodziny i znajomych. **tm**

TOMASZ MATUSIAK

Aktualności

Łyszkowice | Święto Rodziny 2013

Najdłuższa kolejka po... watę cukrową

Ukręcana na gazowej maszynie wata cukrowa cieszyła się bardzo dużym powodzeniem podczas pikniku rodzinnego – Święta Rodziny, który odbył się w czwartek, 6 czerwca, w przedszkolu w Łyszkowicach.

Piknik został zorganizowany w godzinach popołudniowych – od godziny 14.30 do 17.30, żeby mogło w nim uczestniczyć jak najwięcej rodziców.

Po przywitaniu wszystkich przybyłych przez dyrektor Halinę Kucińską, dzieci z każdej grupy wiekowej zaprezentowały swoje programy artystyczne, które przygotowały wraz z wychowawczyniami. Podczas występów nie zabrakło łez wzruszenia i wybuchów śmiechu. Widzowie, a byli nimi głównie rodzice i dziadkowie, reagowali bardzo spontanicznie, a i mali artyści okazywali wiele emocji. Przedszkolaki podarowały rodzicom wcześniej przygotowane własnoręcznie prezenty – rysunki, laurki, figurki itp. Dzieci również otrzymały upominki – paczki ze słodyczami. Zabawę przy muzyce poprowadził wodzirej. Rodzice wraz z dziećmi mogli poczęstować się kiełbaskami i kaszankami z grilla, przy obsłudze którego swoimi umiejętnościami mogli wykazać się tatusiowie. Były również owoce i napoje oraz pyszne ciasta upieczone przez mamy.

Największą atrakcją dla dzieci okazała się jednak zamówiona przez rodziców wata cukrowa. Żeby ją otrzymać, trzeba było stać w długiej kolejce. Rodzice z dziećmi bawili się także na przedszkolnym placu zabaw, korzystając ze sprzętu ogrodowego.

– Spotkanie stało się okazją do rozmów oraz do nawiązania bliższych kontaktów między rodzicami, dziećmi i personelem przedszkola. Pogoda i humory dopisały, więc zabawa się udała – powiedziała nam Henryka Czajka, nauczycielka z przedszkola. **mak**

Największą atrakcją dla dzieci okazała się zamówiona przez rodziców wata cukrowa, po którą trzeba było stać w długiej kolejce.

SP ŁYSZKOWICE

Paulina Kuchta (z warkoczami) i Mariola Harusta (pierwsza z prawej strony) z kl. VIb skutecznie zachęcały rodziców, nauczycieli i pracowników szkoły do zakupów. W środku nauczycielka sztuki Małgorzata Błońska.

Łyszkowice | Wiosenny kiermasz

Ceramika na poprawę humoru po zebraniu

Wystawa wyrobów ceramicznych, będących efektem pracy uczniów podczas warsztatów prowadzonych przez nauczycielkę plastyki Małgorzatę Błońską, odbyła się po zebraniu z rodzicami w Szkole Podstawowej w Łyszkowicach. Prace można było nie tylko oglądać podczas spotkania z rodzicami oraz przez kilka kolejnych dni, ale także zakupić je po przystępnej cenie. Za niewielkie kwoty, od 1 zł do 10 zł, można było kupić pracę od początku do końca wykonaną własnoręcznie przez dziecko. – Tym cenniejszą – jeśli nabyło się dzieło swojej pociechy – dopowiada Małgorzata Błońska.

Były do kupienia m.in. miseczki dekorowane rytem oraz figurki zwierząt. Największą popularnością cieszyły się świnki – skarbonki i słoniki – skarbonki, a także drobna biżuteria. Wszystko wykonane własnoręcznie przez dzieci ze szkoły podstawowej, m.in.: przez Patrycję Kaźmierczak, Anitę Kocembę, Paulinę Sobieszek, Szymona Budzałka, Radosława Dobrzyckiego, Marcela Kostrzewę, Jakuba Krajewskiego z klasy IIa oraz Oliwię Boczek, Wiktorię Kocembę, Agatę Kruk, Izabellę Opalską – uczennice klasy IV, które były najwierniejszymi uczestniczkami warsztatów.

Uczniowie poznawali na zajęciach tajniki pracy z różnymi rodzajami gliny. Na kolejnych spotkaniach malowali szkliwem wypalone na biskwit prace. Każdy uczestniczył co najmniej w dwóch zajęciach, aby w pełni dopracować swoje dzieło. Wszystkie prace były wypalane dwa razy w specjalnym piecu.

Do zakupów zachęcały uczennice klasy VIb: Mariola Harusta, Michalina Kowalczyk i Paulina Kuchta. Pieniądze ze sprzedaży ceramiki przeznaczone będą na materiały niezbędnych do funkcjonowania pracowni ceramicznej. Tym razem będzie to zakup wielobarwnych szkliw i pigmentów ceramicznych. **mak**

Dąbkowice Górne | Mają gdzie się spotkać

Świetlica jak marzenie

8 czerwca poświęcona została świetlica wiejska oraz chodnik w Dąbkowicach Górnych. W ten sposób oficjalnie do użytku zostały oddane dwie inwestycje zrealizowane przez gminę Łowicz przy współudziale pieniędzy z UE.

Obie inwestycje kosztowały prawie 750 tys. zł., z czego 445 tys. zł gmina pozyskała z Regionalnego Programu Rozwoju Obszarów Wiejskich. Budynek świetlicy zwraca uwagę urodą, miejscowość będzie mogła się nim chwalić przez lata. Parterowy, z poddaszem, posiada z jednej strony obszerny taras, we wnętrzu o pow. użytkowej 107 m² zaś salę, która pomieści do 60 osób, oprócz tego kuchnię, magazyn żywności, 2 szatnie, 2 sanitariaty, w tym jeden przystosowany dla osób niepełnosprawnych. Podjazd do świetlicy został wyłożony betonową kostką, zagospodarowano zieleńce, a całość ogrodzono.

Budynek zaprojektowała firma In-Tec-Plan Marka Krawczyka z Sannik, wykonała firma Admar Mariusza Kuźmy i Adama Kędziory z Bobrownik, inwestycja trwała rok.

Budową chodnika zajęła się firma Skierdrog ze Skierniewic. Ma on długość prawie 2 kilometrów i szerokość 1,5 m. Został ułożony na całej zabudowanej długości miejscowości. Pozwala on przede wszystkim bezpiecznie dojść dzieciom do autobusu wożącego je do szkoły.

Katarzyna Kędzia z Urzędu Gminy Łowicz powiedziała nam, że aby świetlica mogła powstać, gmina kupiła wydzielony specjalnie pod nią grunt od prywatnego właściciela. Mieszkańcy Dąbkowic Górnych nie mieli dotąd świetlicy, rodziło to wiele problemów. W sprawie tej wielokrotnie składał wnioski sołtys Andrzej Bryszewski.

TOMASZ BARTOS

Po poświęceniu nowej świetlicy, które odbyło się w czasie mszy świętej, gości zaproszono do środka na poczęstunek.

– W końcu mamy miejsce, w którym można zorganizować zebranie wiejskie, dotąd bowiem odbywały się one w sołtysa – powiedziała nam jedna z mieszkanek Dąbkowic podkreślając, że na pewno będzie się w niej dużo działo, zadbają o to sami mieszkańcy, w tym zawiązane na początku kwietnia Koło Gospodyń Wiejskich, które będzie opiekować się budynkiem.

Prezes Koła Aneta Kostrzewa powiedziała nam, że pomysłów jest sporo. – Byliśmy skupione ostatnio na zorganizowaniu otwarcia, więc trudno mi mówić o konkretach, ale możliwe, że jeszcze w tym roku przygotujemy dożynki, może pomyślimy, aby w środku ustawić np. stół do tenisa stołowego, aby młodzież miała miejsce, w którym może pograć – powiedziała. Oprócz tego świetlica będzie w przyszłości udostępniana na imprezy okolicznościowe i, co oczywiste, miejscem spotkań KGW. **tb**

Sprostowanie

W poprzednim numerze, pisząc o walce z nadmiarem wody w Reczycach, nie wspomnieliśmy o zaangażowaniu miejscowej OSP, a jedynie o działaniach sąsiedniej OSP Domaniewice. Tymczasem aż 22 strażaków z OSP Reczyce brało czynny udział w akcji, m.in. zabezpieczając zniszczoną tamę, o której wspominaliśmy, pompując wodę z gospodarstw i zabezpieczając przydrożny rów. W jednym z domów interweniowali jeszcze o godzinie 23.

Strażaków z Reczyc, którzy przez to pominięcie mogli się poczuć dotknięci i niedocenieni najmocniej przepraszam.

Tomasz Matusiak

REKLAMA

organizujemy:
• przyjęcia weselne
• imprezy okolicznościowe
• chrzciny • komunie • bankiety
Sala Bankietowa
SENATOR
Łowicz, ul. Fabryczna 5
tel. 601-375-385
lokal klimatyzowany
www.senator.lowicz.pl
210849

Najemca sali OSP Seligów
ORGANIZACJA
wszelkiego rodzaju
IMPREZ
okolicznościowych
kontakt » 723-461-187 663-051-285
244290

Bracia Jażdżyk
jarzyniak
organizujemy:
wesela, komunie, chrzciny, bankiety i imprezy okolicznościowe
obiady domowe
dla firm i dla Ciebie
tel. 667 759 067
do dyspozycji sale do 250 i 100 osób
242694

FIRMA
PYSZNE PAPU
świadczy usługi
kateringowe
CENY PROMOCYJNE
tel. 667-992-096
213368

REKLAMA
DANIA OBIADOWE • SHOARMA
GRILL • KUCHNIA ORIENTALNA
PIZZA • DRINKI • MAKARONY
PRZEKĄSKI • ALKOHOLE
RESTAURACJA
PIZZERIA
ZAPRASZA
ŁOWICKA
Dowóz gratis na adres firmy
46 837 02 02
dowozimy na terenie gminy
Łowicz, Nowy Rynek 14
242807

Zduńska Dąbrowa | ZS CKR

Konferencja dla nauczycieli, Agromajówka dla wszystkich

Wystawa sprzętu rolniczego, maszyn i pojazdów oraz materiałów do produkcji rolnej odbyła się 29 maja w Zduńskiej Dąbrowie w ramach Agromajówki.

Była ona zwieńczeniem trwającej 2 dni wcześniej w miejscowym Zespole Szkół Centrum Kształcenia Rolniczego ogólnopolskiej konferencji dla nauczycieli techniki rolniczej i mechanizacji rolnictwa.

27 oraz 28 maja nauczyciele brali udział w szkoleniu na temat nowej formy przeprowadzania egzaminu potwierdzającego kwalifikacje zawodowe. Zajęcia te prowadziła Danuta Zakrzewska – dyrektor Okręgowej Komisji Egzaminacyjnej w Łodzi. Temat standardów egzaminacyjnych oraz zasad realizacji podstawy programowej przedstawiał im koordynator i konsultant Krajowego Centrum Edukacji Rolniczej w Brwinowie Marek Ruciński. Oprócz tego nauczyciele mili okazję poznać najnowsze technologie stosowane w maszynach do uprawy gleby, opryskiwaczach, ładowaczach, maszynach do zbioru zielonek. Odbywało się to na spotkaniach z przedstawicielami firm John Deere, Pottinger, oraz Bury z Łowicza.

Na zakończenie szkoleń, podczas Agromajówki, poza wystawą rolniczą był czas na rozrywkę, zabawę i kosztowanie specjałów kuchni regionalnej. Na rozstawionej scenie wystąpili m.in. młodzież z ZS CKR w Zduńskiej Dąbrowie, absolwentka szkoły Monika Kacprowicz, kapela z łowickiego zespołu Mazovia, Grupa Taneczna Funky Dreams ze Zdun.

mwk

MIROSŁAWA WOLSKA-KOBIERECKA

Jedną z atrakcji Agromajówki był pokaz ciągników i maszyn rolniczych.

Łowicz i Zduńska Dąbrowa | Uczniowie zawojowali OWIUR

4 laureatów i 3 finalistów

Finał XXXVII Olimpiady Wiedzy i Umiejętności Rolniczych okazał się bardzo udany dla sześciu biorących w nim udział uczniów Zespołu Szkół na Blichu i jednego ze Zduńskiej Dąbrowy.

Sukces ten jest tym bardziej znaczący, że w olimpiadzie wzięło udział około 25.000 uczniów z ponad 500 szkół. W eliminacjach centralnych wystartowało 211 uczestników. Finał odbył się w weekend 7-8 czerwca w SGGW w Warszawie.

Uczniowie szkoły blichowskiej rywalizowali w 5 z 9 bloków tematycznych. W każdym z nich trzeba było odpowiedzieć na 60 pytań zawartych w teście, po czym w drugiej części ustnie na 3 pytania. Poziom był wysoki.

Jerzy Zabost, nauczyciel z Blichu, który był z uczniami w Warszawie, powiedział nam, że bardzo dobre wyniki uzyskała dwójka: Katarzyna Rolewska, która startowała w bloku produkcja zwierzęca oraz Łukasz Zabost, który startował w bloku produkcja roślinna, oboje z klasy IV Technikum Agrobiznesu. Uczniowie ci zajęli II miejsca, a od pierwszego dzieliły ich mniej niż 2 punkty. Ogromnym zaskoczeniem był Kacper Wilk z klasy II Technikum Mechanizacji Rolnictwa. Choć nie znalazł się w czołówce laureatów w bloku, w którym startował – mechanizacja rolnictwa, bo zajął 14. miejsce, to znalazł się w gronie laureatów i zdobył indeks, dzięki któremu cała trójka może starać się o przyjęcie na kierunki rolnicze na SGGW i większość szkół rolniczych w kraju. – Warte podkreślenia jest, że jest to uczeń II klasy i już zajął tak wysokie miejsce – powiedział dyrektor Mirosław Kret – Ale obserwuję postępy Kacpra w nauce i cieszę się, bo widzę, że to ambitny młody chłopak, który lubi się uczyć. Ma bardzo dobre wyniki w nauce i ma szanse na zdobycie stypendium Prezesa Rady Ministrów, o co będę wnioskował.

Dla Katarzyny i Łukasza zajęcie drugiego miejsca, oprócz indeksów i nagród rzeczowych – nawigacji samochodowej, oznaczało jeszcze jedną nagrodę, którą jest roczne stypendium Fundacji Banku Gospodarki Żywnościowej. Dzięki temu co miesiąc ich konto bankowe będzie zasilane kwotą 280 zł. Pozostali uczniowie szkoły blichowskiej, którzy wzięli udział w finale OWIUR, uzyskali tytuł finalisty w blokach agrobiznes – Katarzyna Wodzyńska z klasy IV Technikum Agrobiznesu, ogrodnictwo – Martyna Gajda z klasy IV Technikum Turystyki Wiejskiej, mechanizacja rolnictwa – Maciej Nowakowski z klasy IV Technikum Mechanizacji Rolnictwa. Uczniowie ci także otrzymali indeksy, ale na mniejszą liczbę uczelni.

Zduńska Dąbrowa też ma swojego laureata

Do etapu centralnego zakwalifikował się też uczeń Zespołu Szkół Centrum Kształcenia Rolniczego im. Jadwigi Dziubińskiej w Zduńskiej Dąbrowie Piotr Jadczak. W bloku produkcji zwierzęcej zajął on III miejsce.

Piotr jest uczniem klasy III technikum kształcącego w zawodzie technik weterynarii i w przyszłości chce zostać weterynarzem. Jak mówi, od dziecka interesowało go rolnictwa, choć własnego gospodarstwa nie ma. – Nie żałuję, że wybrałem właśnie taki kierunek i tę szkołę – mówi.

Dla Piotra była to pierwsza olimpiada. Zdobył w niej indeks na SGGW i został objęty stypendium Fundacji Banku Gospodarki Żywnościowej wypłacanym przez 10 miesięcy następnego roku szkolnego. Przyznaje, że nie jest do końca zadowolony ze swojego wyniku. – Popełniłem kilka drobnych błędów i zabrakło mi 2,5 pkt do I miejsca – mówi laureat. Winą za te pomyłki obciąża stres, który towarzyszył mu podczas olimpiady. Piotr przygotowywał się do olimpiady bardzo długo. Pracował na zajęciach w szkole, po lekcjach i w domu. Dużo pomogła mu nauczycielka Bogumiła Łaniecka.

tb, am

Łowicz | ARiMR przypomina o formalnościach

Rolnik musi udokumentować zniszczenia przez powódź

W związku z niekorzystnymi warunkami atmosferycznymi, które panowały w ostatnich tygodniach, Agencja Restrukturyzacji i Modernizacji Rolnictwa przypomina zasady przyznawania płatności w przypadku wystąpienia siły wyższej i nadzwyczajnych okoliczności, jakimi jest chociażby ostatnia powódź na terenie naszego powiatu.

Niektóre gospodarstwa zadeklarowane przez rolników we wnioskach o przyznanie płatności na rok 2013 zostały podtopione. W takiej sytuacji, aby rolnik zachował prawo do płatności do gruntów rolnych, które zostały podtopione, a uprawy zniszczone, powinien złożyć do kierownika biura powiatowego oświadczenie o wystąpieniu siły wyższej, w terminie 10 dni roboczych od dnia, w którym rolnik lub upoważniona przez niego osoba są w stanie dokonać takiej czynności oraz dostarczyć dowód potwierdzający wystąpienie nadzwyczajnych okoliczności.

Dokumenty potwierdzające siłę wyższą w przypadku podtopienia to na przykład protokół oszacowania szkód w uprawach rolnych sporządzony przez komisję powołaną przez wojewodę właściwego ze względu na miejsce wystąpienia szkód. Ponadto może to być dokument potwierdzający wystąpienie szkody sporządzony przez zakład ubezpieczeń, z którym rolnik zawarł umowę ubezpieczenia upraw co najmniej od jednego z ryzyk. Uznawane będzie także pisemne oświadczenia sporządzone przez dwóch świadków, którzy nie są domownikami rolnika – w przypadku gdy komisja powoływana przez wojewodę nie została powołana oraz uprawy nie zostały objęte umową ubezpieczenia.

am

REKLAMA

Hotel Restauracja Dobieszków
organizujemy:
• wesela • szkolenia i kursy
• imprezy plenerowe
• komunie, chrzciny
• imprezy okolicznościowe
tel. 42/710-90-90
www.hoteldobieszkow.com.pl
243612

www.szkielkalowicz.pl
Restauracja Szkiełka
Łowicz ul. św. Floriana 11
• sala bankietowa do 350 osób
• sala klubowa do 120 osób
• catering
wolny termin wrzesień 2013 promocja
www.dworek-nieborow.pl
Dworek Biała Dama
Nieborów Al. Legionów Polskich 2
(naprzeciwko wejścia do Pałacu Radziwiłłów)
• restauracja • pokoje gościnne
• konferencje
• WESELA • KOMUNIE • PRZYJĘCIA
tel. 602 574 891 lub 46 830 02 12
242793

DWOREK EDEN WIEDEN
ORGANIZUJE: ▪ WESELA ▪ chrzciny
▪ imprezy okolicznościowe
▪ WYSOKI STANDARD ▪ KLIMATYZACJA
ŁOWICZ, ul. Armii Krajowej 8a
ŁOWICZ, ul. Strzelecka 69
tel. 502-323-404
236976

FIRMA WES-KOM
organizuje:
WESELA
KOMUNIE (również CATERING)
ZAPEWNIAMY:
✓ miłą i fachową obsługę przyjęć
✓ dekorację stołów ✓ stół wiejski
✓ smaczne i obfite posiłki
Tel. kontaktowy: 609-857-032
244232

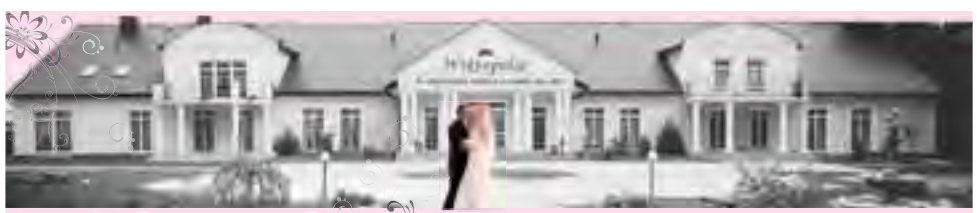
Wiktopolia Wesela, studniówki, imprezy okolicznościowe
www.wiktopolia.pl Niedźwiada 73 A, tel. 504 359 441
242739

Łowicz | Koło Diabetyków istnieje już od 10 lat

Bo w grupie łatwiej jest walczyć z chorobą

– My jesteśmy wytrzymali, chorobie się nie poddamy, niech nie myśli sobie ona, że nas wszystkich tu pokona, wcale jej się nie boimy, z cukrem sobie poradzimy, mamy przecież glukemotery, no i pasków chyba ze 2 metry – śpiewał chór z Klubu Seniora podczas jubileuszu 10-lecia działalności Miejsko-Powiatowego Koła Diabetyków w Łowiczu, 12 czerwca. Uroczystość zorganizowana w Łowickim Ośrodku Kultury była okazją, by przypomnieć historię koła, odznaczyć tych, którzy przez lata wspierają stowarzyszenie i wysłuchać wykładu o podologii.

Na widowni zasiedli przedstawiciele miasta i powiatu, zaproszeni goście oraz diabetycy z innych kół. Uroczystość jubileuszu połączono bowiem z wojewódzkimi obchodami Światowego Dnia Walki z Cukrzycą.

Jednym z najważniejszych punktów spotkania było przyznanie odznaczeń resortowych. Organizatorzy nagrodzili tych, którzy najdłużej walczą z cukrzycą oraz tych, którzy wspierają koło. 30 lat z chorobą zmagają się Henryka Kubica i Stanisława Góźdź. Panie otrzymały odznaki.

– Chorobę tę trzeba nazwać walką, bo choć nie boli ona, to sieje spustoszenie w organizmie – mówi Henryka Kubica. Zwraca ona uwagę, że cukrzyca jest chorobą trzustki: kiedy w organizmie jest za mało insuliny, to trzeba ją dostarczyć, by wyrównać jej poziom. Pani Henryka od 12 lat przyjmuje insulinę, początkowo zastrzyki wykonywała 2-3 razy dziennie, obecnie nawet 5-6. Przez te kilkanaście lat przyjęła już kilkanaście tysięcy zastrzyków. Przekonuje jednak, że da się żyć z cukrzycą. Dużo pomaga jej właśnie działalność w kole. – Łatwiej jest, kiedy możemy powiedzieć komuś o naszej chorobie, porozmawiać w grupie o swoich problemach i podzielić się doświadczeniem – mówi Henryka Kubica.

Od 30 lat z chorobą zmaga się także Stanisława Góźdź. Do koła należy ona od początku jego istnienia w Łowiczu (przez lata działała w Komisji Rewizyjnej). Obecnie ma już spore zmiany cukrzycowe, z trudem porusza się z laską. Lata walki z chorobą spowodowały, że ma dużą wiedzę o tej chorobie, którą chętnie dzieli się z innymi.

Złote odznaki „Zasłużony dla Polskiego Stowarzyszenia Diabetyków" otrzymali Bożena Górczyńska, Henryka Kubica, Hanna Kurczak oraz opiekun koła – diabetolog Wojciech Pietrzak. Wręczono też dziewięć srebrnych odznak dla: Krzysztofa Kalińskiego, Macieja Malangiewicza, Stanisława Madanowskiego, Marii Dybalskiej, Wandy Pakulskiej, Danuty Gajewskiej, Andrzeja Gabinka, Aleksandra Malinowskiego i Eugeniusza Spychały. Przyznano też wiele dyplomów uznania za zasługi na rzecz łowickich diabetyków.

> W Łowiczu jest ponad 2000 diabetyków, wiele z tych osób nie chce się jednak przyznać do tej choroby.

Historia zaczęła się 10 lat temu

Jubileusz był też okazją, by przypomnieć historię Koła Diabetyków, które powstało z inicjatywy dr Iwony Olejniczak i Eugeniusza Mosińskiego w roku 2003. Na początku liczyło ono około 50 członków. Dziś zrzesza 74 osoby, głównie z Łowicza, choć w jego szeregach są także mieszkańcy Zdun, Chruślina czy też Mysłakowa.

Jego głównym celem jest edukacja diabetyków i członków ich rodzin, integracja środowiska diabetyków, zaopatrywanie członków w sprzęt taki jak: glukometry, igły, skarpetki dla cukrzyków oraz upowszechnianie wiedzy o cukrzykach wśród społeczeństwa.

Diabetycy spotykają się raz w miesiącu. Podczas spotkań dzielą się doświadczeniem i wymieniają prasą edukacyjną.

ANETA MARAT

Konstanty Mądry nagrodził Stanisławę Gwóźdź odznaką za 30 lat walki z cukrzycą.

Od 2009 roku funkcję prezes pełni Bożena Górczyńska. Cieszy się ona, że koło działa w Łowiczu. – Krzewimy wiedzę o cukrzycy, której nigdy nie jest za dużo – mówi. Podkreśla, że stowarzyszenie współpracuje z miastem i powiatem, prowadzi także różne akcje, które mają zachęcić ludzi chorych do mówienia o swoich problemach. W Łowiczu jest bowiem ponad 2000 diabetyków, wiele z tych osób nie chce się jednak przyznać do tej choroby.

Oprócz Bożeny Górczyńskiej w zarządzie aktywnie działają: Andrzej Gabinek, Henryka Kubica, Hanna Kurczak, Maria Dybalska, Danuta Gajewska, Aleksander Malinowski, Wanda Pakulska i Eugeniusz Spychała.

Podziękowaniom i gratulacjom nie było końca

Stowarzyszenie diebetyków jest jednym z najdłużej działających na terenie miasta, na co zwracał uwagę w swoim przemówieniu burmistrz Krzysztof Kaliński. Dziękował on diabetykom za to, że działają w Łowiczu, że są obecni i głośno mówią o cukrzycy.

Prezes Zarządu Oddziału Wojewódzkiego PSD w Łowicz Konstanty Mądry życzył z kolei diabetykom jak najmniejszych i wyrównanych cukrów oraz by nie dopadały ich inne dolegliwości przy okazji cukrzycy.

Zarząd otrzymał wiele kwiatów i gratulacji. Jedną z niespodzianek jest także prezent Magdaleny Hafezi-Chojeckiej, która tego dnia wygłosiła wykład pt. Podologia w trosce o nasze stopy. Pani Magda skończyła studia podologiczne, przez 20 lat prowadziła gabinet w Niemczech, a od 2 lat w Łodzi. Zaprosiła ona wszystkich cukrzyków do swojego gabinetu, oferując im specjalny rabat. Jest to prezent niezwykły, dlatego że diabetycy szczególnie muszą dbać o swoje stopy i mają z nimi często wiele problemów.

Uroczystość uświetnił występ zespołu Boczki Chełmońskie.

Film i galerię zdjęć z jubileuszu można zobaczyć na naszym portalu internetowym Łowiczanin.info. **am**

Łowicz | Władze Związku Emerytów bez zmian

Zadań do zrealizowania jest wiele, ale chęci też nie brakuje

Zofia Kurkowska została po raz trzeci wybrana na przewodniczącą koła Związku Emerytów, Rencistów i Inwalidów w Łowiczu. Razem z nią do zarządu związku weszło jeszcze 8 innych osób. Wyboru władz dokonali delegaci 14 czerwca, podczas spotkania sprawozdawczo-wyborczego.

Spotkanie zorganizowano w remizie OSP w Łowiczu. Uczestniczyło w nim 23 delegatów oraz zaproszeni goście. W czasie jego trwania przewodnicząca Kurkowska złożyła sprawozdanie z działalności związku w minionych 5 latach. Przypomniała, że do związku należy obecnie 620 osób, w 2008 roku było ich natomiast 788. Część z seniorów zmarła jednak, inni zostali wykluczeni w związku z zaleganiem ze składkami członkowskimi. W tym czasie zorganizowano 67 wycieczek, z których skorzystało 2686 osób. Odbyło się również 31 imprez, na których bawiły się 2623 osoby.

Zofia Kurkowska przedstawiła także finanse związku. Głównym źródłem wpływów są właśnie wspomniane składki członkowskie oraz wpłaty na wycieczki i imprezy. W ciągu tych 5 lat wpływy wynosiły ponad 630 tys. zł. Pieniądze wykorzystano m.in. na wycieczki i imprezy oraz na opłaty lokalu, zapomogi bezzwrotne, paczki żywnościowe dla najstarszych członków i podróże służbowe.

ANETA MARAT

Delegaci głosowali podczas spotkania poprzez podniesienie mandatów.

Poprzedni zarząd otrzymał absolutorium od delegatów i szereg podziękowań za pracę. Jednogłośnie w wyborach wybrano też nowy zarząd na kolejne 5 lat. Oprócz przewodniczącej na stanowisko sekretarza powołano Barbarę Popławską, skarbnikiem została Anna Dzięgielewska. W skład zarządu weszły: Alina Owczarek-Cichowska, Maria Koza, Grażyna Wróbel, Wiesława Polak, Helena Janus i Barbara Dragan. Do Komisji Rewizyjnej weszli: Irena Surma, Anna Kosiorek i Marianna Walczak.

Zarząd ustalił również 10 punktów pracy, które zamierza realizować podczas swojej kadencji. Wśród nich jest współpraca z innymi organizacjami i stowarzyszeniami, nabór nowych członków, zakupy artykułów żywnościowych dla najstarszych członków, pozyskanie pieniędzy z konkursu dla organizacji pożytku publicznego, współpraca z PCPR, by wykorzystać możliwości wysyłania inwalidów na turnusy rehabilitacyjne oraz wydawanie zapomóg bezzwrotnych w miarę posiadanych środków dla potrzebujących członków.

– Ja uwielbiam tę pracę, chcę pomagać ludziom i cieszę się, kiedy oni są zadowoleni – mówi przewodnicząca Zofia Kurkowska. Podkreśla, że od najmłodszych lat działała społecznie i dlatego nie wyobraża sobie teraz nic nie robić. Chce troszczyć się o innych emerytów i w miarę swoich możliwości uatrakcyjniać im czas i życie na emeryturze. **am**

RZUT OKIEM | DZIEŃ NIEMIECKI

TOMASZ MATUSIAK

13 czerwca w szkołach pijarskich w Łowiczu upłynął pod znakiem języka i kultury niemieckiej. Uczniowie gimnazjum i liceum od 10 do 13 oglądali prezentacje o krajach niemieckojęzycznych, znanych Niemcach w historii i współcześnie, niemieckich filmach i zapożyczeniach z języka niemieckiego w naszym języku. Atrakcją były też konkursy „Jaka to melodia?" (odgadywanie utworów z muzyki poważnej i rozrywkowej), quiz wiedzy i konkurs na wesoło „łamańce językowe" (czytanie trudnych zwrotów niemieckich). Zabawa było częścią akcji „dzień.de | der-tag.pl 2013", organizowanej przez organizację Polsko-Niemiecka Współpraca Młodzieży. **tm**

Łowicz | Rusz głową

Wystartuj w mistrzostwach szaradziarskich

– Ponownie spodziewamy się gości z całej Polski, liczymy jednak bardzo na łowiczan, którzy chcieliby spróbować swoich sił w zadaniach zmuszających do myślenia – powiedział nam Jerzy Wiatr, zapraszając na XVI Mistrzostwa Szaradziarskie Łowicza, które odbędą się 29 czerwca w Zespole Szkół Ponadgimnazjalnych nr 1 w Łowiczu.

Impreza po kilku latach wraca w granice Łowicza. Przypomnijmy, że najpierw odbywała się ona w Szkole Podstawowej nr 3, później została przeniesiona do szkoły w Niedźwiadzie. Aby wziąć udział w turnieju, co roku do Łowicza przyjeżdża od 20 do 30 osób z całego kraju, z Łowickiego są zaledwie 2 lub 3 osoby. Udział w mistrzostwach jest bezpłatny, uczestnicy muszą zgłosić się jednak do 26 czerwca – wystarczy kontakt telefoniczny – 880 652 769. Każdy uczestnik wystartuje w dwóch rundach, w których do rozwiązania otrzyma łącznie 30 zadań, wśród nich: krzyżówki, anagramy, kalambury. Do wygrania tradycyjnie przewidziane są książki: encyklopedie, leksykony, bogato zdobione albumy oraz puchary. **tb**

Punkt zapalny

Gmina Łowicz | Tony nieczystości na polu w Parmie

Nieprzyjemne odpady tuż przy lesie

Skierniewicka delegatura Wojewódzkiego Inspektoratu Ochrony Środowiska prowadzi kontrolę interwencyjną w Parmie w gminie Łowicz. Na jednym z tamtejszych pól (przy tzw. „lesie Paremki") od marca leżą, niczym nie przykryte, duże ilości czarnej, galaretowatej substancji, będącej prawdopodobnie odpadami z oczyszczalni ścieków. Nad całą okolicą unosi się ich intensywny, drażliwy zapach.

Mieszkańcy relacjonują, że nieczystości zostały przywiezione na polecenie właściciela terenu przez co najmniej dziesięć samochodów ciężarowych. Sam właściciel mieszka ok. 300 metrów od pola. Przed domem z kolei wylewa na publiczną drogę gnojówkę. Prowadzi on działalność gospodarczą z dużym rozmachem, sporo inwestując, niedawno zakupił dwa kombajny. Próbowaliśmy się z nim skontaktować, by dowiedzieć się, co i skąd nawiózł na pole, ale od żony dowiedzieliśmy się, że jest chory i od przeszło dwóch tygodni przebywa w szpitalu.

Wcześniej, na przełomie maja i czerwca (już po podjęciu interwencji przez Inspektorat), przeorał i częściowo przysypał część nieczystości. Przyniosło to wyraźną poprawę sytuacji, ale pozostaje wątpliwość, czy to działanie wystarczające. Odpady, choć są teraz mniej widoczne, wciąż na polu są, widoczne zwłaszcza w głębi pola ciągnącego się w kierunku południowo-wschodnim. Ich zapach złagodniał, ale wciąż jest w okolicy odczuwalny.

Sołtys wsi, Wojciech Królik, o problemie wie, chociaż oficjalnie nikt mu tego nie zgłaszał, nikt też nie prosił go o interwencję. – Nareszcie widać, że właściciel zaczął z tym coś robić, ale to ciągle za mało. – Sołtys dodaje też, że w części wsi, której dotyczy problem, stosunki między sąsiadami są od lat niezdrowe. Nie zdziwiłoby go, gdyby cała sytuacja, czyli zgłoszenie sprawy do WIOŚ przez sąsiadów, a nawet przywiezienie nieczystości przez gospodarza, okazała się wynikiem wzajemnego działania sobie „na złość" . – Niektórzy tam są zdolni do najbardziej absurdalnych posunięć, byle tylko sobie wzajemnie dopiec – komentuje Wojciech Królik.

Co kontroluje Wojewódzki Inspektorat Ochrony Środowiska?

Kluczowe będzie w tej sprawie stanowisko Wojewódzkiego Inspektoratu Ochrony Środowiska. Prowadzona przez niego kontrola, jeśli pójdzie zgodnie z planem, zakończy się 21 czerwca. Ma ona przede wszystkim ustalić, czy odpady nie zawierają niedozwolonych substancji zagrażających środowisku, takich jak: ołów, kadm, rtęć, nikiel, ani chorobotwórczych bakterii i pasożytów. Kontrola ustali też, skąd pochodzą odpady i czy właściciel miał pozwolenie na przywiezienie ich na pole.

Prawo zezwala rolnikom na użyźnianie pól uprawnych osadem z oczyszczalni, który, jak większość tworów organicznych z kulturami bakterii, ma bardzo dobry wpływ na rozwój upraw. Dodatkową zachętą jest to, że oczyszczalnie, które nie mają co robić z osadem, często płacą rolnikom za jego przyjęcie i przywożą go na własny koszt. Musi to być jednak oczyszczalnia, która prowadzi regularne badania odpadów z pozytywnymi wynikami, a odpady powinny być przez rolnika jak najszybciej przeorane (w ciągu maksymalnie tygodnia, a nie kilku miesięcy, jak w opisywanym przypadku).

Poza tym taka działalność jest uważana za uciążliwą, przez co, w przypadku bliskiego sąsiedztwa domów mieszkalnych, wymaga zgody ich mieszkańców. Jeśli ci takiej zgody nie wyrażają, to kara może zostać nałożona, nawet jeśli skład chemiczny odpadów nie zagraża bezpośrednio środowisku. **tm**

TOMASZ MATUSIAK

Nieczystości przy lesie Paremki (widzianym w tle). Zdjęcie było zrobione w maju. Kilka dni później pole zostało przeorane, ale miejscami widać jeszcze osad.

> Oczyszczalnie, które nie mają co robić z osadem, często płacą rolnikom za jego przyjęcie i przywożą go na własny koszt.

Gmina Łowicz | Zniszczony chodnik w Dąbkowicach Górnych

A miał służyć przez lata

W Dąbkowicach Górnych jedną z najbardziej rzucających się w oczy szkód wyrządzonych przez zeszłotygodniowe ulewy są uszkodzenia chodnika. W szczytowym momencie opadów woda w kilku miejscach przykryła wysokość płytek, a potem podmywała od spodu jego konstrukcję, która w kilku miejscach tego nie wytrzymała.

Jest to chodnik o nawierzchni z betonowej kostki brukowej, ułożonej na podsypce cementowo-piaskowej, która, jak się okazało, nie całkiem wytrzymuje podtopienia. Specyfika ukształtowania terenu powoduje, że na całej długości jest duże nachylenie i różnice w poziomie, więc w czasie intensywnych opadów woda spływa na niżej położone fragmenty chodnika, jak i na podwórka mieszkańców.

Podczas ostatniej ulewy płytki miejscami zapadły się lub porozsuwały, w wyniku czego powstały wgłębienia w chodniku – dwa bardzo duże i kilka mniejszych. W jednym miejscu mieszkańcy zdecydowali się na własną rękę zdemontować nadpsutą (wedle relacji świadków) część chodnika, aby umożliwić odpływ wody.

Sytuacja jest o tyle ciekawa, że jest to całkiem nowy chodnik, który miał służyć pieszym na lata. Wybudowała go jesienią ubiegłego roku skierniewicka firma Skierdróg, zwycięzca przetargu ogłoszonego przeszło rok temu przez gminę Łowicz. Realizacja projektu kosztowała 310 tys. złotych. W kontekście ostatnich zniszczeń warto przypomnieć wcześniejsze kontrowersje przy samej budowie chodnika i zarzuty o nieprofesjonalne działanie. Mówiono wtedy chociażby o wrzucaniu pod bruk nieprzepisowych, tanich elementów i gliny, które miały zastąpić planowane wypełnienie, ale wykonawcy dementowali te pogłoski, których nikt nie jest w stanie dziś potwierdzić. Niektórzy mieszkańcy mieli zastrzeżenia nie do wykonawcy, a do projektanta. Obawiali się, że nachylenie chodnika względem jezdni (zgodne z projektem) spowoduje spływanie wody do ich posesji, co się potwierdziło. Pozostaje tylko pytanie, czy przy takiej ilości opadów uniknięcie zalania niżej położonych posesji było w ogóle możliwe.

Robert Żyto, zajmujący się w Urzędzie Gminy Łowicz sprawami gospodarki komunalnej i dróg publicznych, mówi, że o zapadnięciach chodnika spowodowanych przez wodę na razie nic nie wie, ale uspokaja, że chodnik jest objęty gwarancją i zleceniodawca jest zobowiązany do napraw wszelkich uszkodzeń, które nie zostały zrobione ręką ludzką. Pewnym problemem może być miejsce, w którym sami mieszkańcy zdemontowali chodnik, być może będzie to musiało być naprawione na koszt gminy. Urząd nie ma na razie żadnych zastrzeżeń ani do projektantów, ani do firmy wykonującej chodnik.

Prezes firmy Skierdróg Jan Jackowski mówi również, że wszystko, co robiła jego firma, jest zgodne z projektem, umową i wykonane profesjonalnie. Nie zgadza się z opinią Roberta Żyto w jednym, ale istotnym dla nich obu punkcie – jego zdaniem ulewa jest rodzajem katastrofy naturalnej, a umowa gwarancyjna takich szkód nie obejmuje. **tm**

> Urząd nie ma na razie żadnych zastrzeżeń ani do projektantów, ani do firmy wykonującej chodnik.

REKLAMA

PAWILON HANDLOWY
BYŁY ROKICKI*
Łowicz ul. Starzyńskiego 29
ZAPRASZA NA PROMOCJE

*WINIARY GALARETKA 75G AGRESTOWA, CYTRYNOWA, WIŚNIOWA, TRUSKAWKOWA	CENA:	1,25 zł/szt.
*EvraMeat KONSERWA 300G TURYSTYCZNA, TYROLSKA, MIĘSNA PRZYSMAK ŚNIADANIOWY, LUNCHEON	CENA:	1,99 zł/szt.
*DAWTONA KETCHUP 500G ASORTYMENT	CENA:	1,99 zł/szt.
*LIPTON HERBATA EXP. 100 TOREBEK	CENA:	12,79 zł/szt.
*WEDEL PTASIE MLECZKO 380G WANILIOWE	CENA:	10,99 zł/szt.
*PIŃCZÓW DŻEM 280G TRUSKAWKOWY / WISNIOWY	CENA:	2,59 zł/szt.
*CUKIER	CENA:	3,39 zł/kg
*WODA ŻYWIEC ZDRÓJ 1,5L N/GAZ	CENA:	1,79 zł/szt.
*HOOP COLA 2L	CENA:	2,99 zł/szt.
*JUTRZENKA HERBATNIKI PETIT BEURRE 100G	CENA:	1,09 zł/szt.
*SONKO RYŻ BIAŁY 400G	CENA:	2,59 zł/szt.
*PRYMAT KUCHAREK 200G	CENA:	1,99 zł/szt.
*NESTLE CORN FLAKES 250G	CENA:	3,99 zł/szt.
*TCHIBO KAWA FAMILY 250G	CENA:	5,49 zł/szt.
*LUBELLA MAKARON SPAGHETTI 500G	CENA:	3,29 zł/szt.
*ART-POL MAKARON CZANIEC 500G WSTĄŻKA CIENKA	CENA:	4,49 zł/szt.
*M&W KRAKOWSKA PARZONA	CENA:	15,55 zł/kg
*JAN BIELESZ KARCZEK Z BECZKI	CENA:	16,35 zł/kg
*GAIK KRAKOWSKA PODSUSZANA	CENA:	16,89 zł/kg
*GAIK SZYNKA GÓRALSKA Z PIEPRZEM	CENA:	18,55 zł/kg
*SOKOŁÓW SZYNKA GOTOWANA	CENA:	17,45 zł/kg
*JBB KABANOSY DĘBOWE	CENA:	12,05 zł/kg

Od 20 do 26 czerwca
PIEKARNIA „ESTATE"
CHLEB PSZENNO-ŻYTNI
KROJONY 500 g
Cena: 1,59 zł/szt

przypominamy
iż posiadamy PUNKT
TOTALIZATORA
SPORTOWEGO

* BYŁY PAWILON ROKICKI* NALEŻY OD DNIA 07-07-2010 R. DO FIRMY VERHOLD Sp. z o.o.
* Ceny zawarte w ofercie obowiązują od dnia 20-06-2013 r. do dnia 3-07-2013 r., jeśli nie wystąpił błąd w druku oraz do wyczerpania zapasów.

243927

Przed wakacjami

Łowicz i okolice | Gdzie wysłać dzieci i młodzież

Już za parę dni, za dni parę...

Dni, jakie zostały do wakacji, można już policzyć na palcach. Jak będzie można spędzić czas wakacji na miejscu, gdzie będą półkolonie i dla kogo, dotąd pojadą młodzi mieszkańcy Łowicza i okolic w te wakacje – o to pytali nasi reporterzy w szkołach, urzędach gmin i parafiach. Zamieszczamy przegląd ofert na wakacje, na które są jeszcze wolne miejsca.

Miejskie kolonie i półkolonie

Urząd Miejski w Łowiczu organizuje wakacyjny wypoczynek dla dzieci w ramach Miejskiego Programu Profilaktyki i Rozwiązywania Problemów Alkoholowych. Wzorem lat ubiegłych będzie on miał formę kolonii oraz półkolonii. Obecnie trwa rekrutacja dzieci na obie formy, odbywa się ona w szkołach.

Dziś już wiadomo, że 10-dniowe kolonie trwać będą od 28 czerwca w Murzasichlu na Podhalu. Pojedzie tam 50 dzieci ze szkół podstawowych. Półkolonie rozpoczną się 1 lipca i trwać będą do 12 lipca. Na lokalizację wybrano Zespół Szkół przy ul. Grunwaldzkiej oraz Szkołę Podstawową nr 4. W każdej z tych placówek opieka, wycieczki i inne atrakcje zostaną przygotowane dla 2 grup dzieci – starszych i młodszych. W sumie z półkolonii będzie mogło skorzystać 70 dzieci.

Wakacje w ŁOK

Bogatą ofertę dla tych, którzy nie wyjadą na kolonie i spędzą wakacje w domu, przygotował Łowicki Ośrodek Kultury. Podczas dwóch miesięcy odbędzie się wiele warsztatów i zabaw dla najmłodszych. Podobnie jak w ubiegłym roku będą też wyświetlane bajki, a dzieci będzie bawił Willy ŁOK, bohater wymyślony przez ŁOK.

Od przyszłego tygodnia chętni będą mogli odebrać wejściówki na poszczególne zajęcia. Wśród nich są warsztaty „Łowickie zajedwabiste”, podczas których dzieci będą uczyły się malować na jedwabiu, warsztaty edukacyjne na temat tradycji słowa mówionego w folklorze polskim pod nazwą „Baju Baju”. Przewidziano także zajęcia, w czasie których dzieci nauczą się tworzyć własną książkę. W programie są też warsztaty kulturalno-plastyczne pt. Bajki pomagajki i warsztaty „Coś z niczego”, czyli plastyczno-ekologiczne.

Harcerze jadą na Mazury

Hufiec ZHP Łowicz organizuje obóz harcerski i kolonie zuchowe w Wińcu na Mazurach. Wezmą w nim udział dzieci i młodzież w wieku od 7 do 18 lat, niekoniecznie zrzeszone w harcerstwie.

Obóz rozpocznie się 8 lipca i potrwa do 21 lipca. Uczestnicy zostaną zakwaterowani w namiotach polowych na terenie Harcerskiego Obozu Żeglarskiego. W trakcie wyjazdu przewidziane są dwie wycieczki autokarowe do Gdańska i do Ostródy, a także spływ kajakowy po Kanale Elbląskim. Poza tym uczestników czekają piesze wycieczki, zajęcia wodne, gry i zabawy terenowe oraz niepowtarzalna harcerska atmosfera.

Do tej pory zapisało się około 40 osób, ale są jeszcze miejsca wolne – powiedziała nam Katarzyna Kordecka, zastępca komendanta Hufca ZHP Łowicz. Koszt obozu to 850 zł od harcerzy i 900 zł od osób niezrzeszonych.

Wyjazdy dzieci pracowników Agros Nova

Jak każdego roku dzieci pracowników tej spółki mają zaplanowane 3 wyjazdy: dwa turnusy nad morze i jeden w góry. I tak, już na początku wakacji, bo 30 czerwca, 22-osobowa grupa dzieci wyjedzie na kolonie do Jastrzębiej Góry. Będzie tam wypoczywać do 12 lipca. Druga grupa dzieci, 44-osobowa, w tym samym miejscu przebywać będzie od 12 do 24 lipca.

10 dzieci pracowników przetwórni pojedzie do Piwnicznej Zdroju. Ich wyjazd trwać będzie od 15 do 24 lipca. Na wszystkie wyjazdy pracownicy otrzymują w Agros Nova dofinansowanie od 10 do 95% kosztów. Wysokość dofinansowania uzależniona jest od dochodu na 1 osobę w rodzinie.

Organizatorem wyjazdów jest łowickie biuro podróży In Tour. – Mam nadzieję, że w tym roku dzieci też wrócą zadowolone i pełne wrażeń, gdyż organizator profesjonalnie przygotowuje wyjazdy dla naszych dzieci – mówi Teresa Kowalska, szefowa Solidarności w Agros Nova, która z ramienia spółki zajmuje się m.in. rekrutacją dzieci na kolonie.

Wakacje z Tańcem i Teatrem

Zespół Szkół przy ul. Grunwaldzkiej w Łowiczu przygotowuje wyjazd do Stanicy Wodnej Bachotek (PTTK Brodnica) w Pokrzydowie na Wakacje z Tańcem i Teatrem. Wyjazd jest przeznaczony głównie dla dzieci ze szkół podstawowych. Kosztuje 650 zł i odbędzie się w dniach 8-14 lipca. Organizatorzy proponują zabawy i wypoczynek na Pojezierzu Brodnickim w otoczeniu Brodnickiego Parku Krajobrazowego. Nacisk położony będzie na zajęcia artystyczne: taneczne, teatralne, plastyczne, będą też organizowane wycieczki do okolicznych miejscowości, kąpiele, rowery wodne, kajaki, ognisko, dyskoteki itp.

Ksiądz Nowosielski zaprasza na obóz

Wspólnie z Caritasem kolonie i obozy dla dzieci i młodzieży organizuje ks. dr Mirosław Nowosielski. – W tym roku już po raz 31 wyjadę z młodymi osobami na obóz – mówi w rozmowie z nami. Dodaje, że chętnych na jego wyjazdy było tak dużo, że już dawno były zajęte wszystkie miejsca. Wśród osób, które wyjadą z księdzem na odpoczynek jest też wielu łowiczan.

MIROSŁAWA WOLSKA-KOBIERECKA

Półkolonie w łowickiej „Czwórce" w ubiegłym roku. Jak widać, humory dopisywały. W tym roku ma być podobnie.

Tegoroczny obóz odbędzie się na terenie Puszczy Augustowskiej. Przewidziano dwa terminy wyjazdów – pierwszy od 3 do 17 lipca dla dzieci i drugi dla młodzieży od 18 do 31 lipca. Łącznie uczestniczyć w nich będzie ponad 270 osób. Obozy te są finansowane przez sponsorów, w tym również łowickich.

W Beskidy i w Tatry

Młodzież z parafii Chrystusa Dobrego Pasterza w Łowiczu weźmie udział w dwóch wyjazdach wakacyjnych organizowanych przez księży wikariuszy. Ks. Łukasz Cukiert z 10-osobową grupą młodzieży ze szkół średnich wyruszy busem do Zakopanego. Po drodze przewidziane są postoje i zwiedzanie Krakowa i Częstochowy. Na Podhalu grupa składająca się z lektorów oraz członków scholi parafialnej przebywać będzie do 5 lipca. W tym czasie planują wycieczki w wyższe partie Tatr, wejście miedzy innymi na Kasprowy Wierch, Zawrat czy Czerwone Wierchy. Niewykluczona jest też wizyta w basenach termalnych w Szaflarach oraz wypad w Pieniny i spływ Dunajcem.

Będzie to aktywny wypoczynek, a ważnym punktem każdego dnia będzie msza św. Całkowity koszt wyjazdu 1 osoby to 600 zł.

Wyjazd organizowany przez ks. Tomasza Wodnickiego kosztuje 650 zł od uczestnika. Cena obejmuje koszty przejazdu, wyżywienia, ubezpieczenia oraz biletów wstępu do odwiedzanych miejsc. Miejscem docelowym jest Międzybrodzie Żywieckie, a więc Beskid Śląski. Będą to kolonie dla dzieci i młodzieży od II klasy szkoły podstawowej do III klasy gimnazjum. Poza parafianami z Bratkowic mają w nich brać udział grupy z dwóch parafii w Kutnie – św. Wawrzyńca oraz tworzonej pw. Błogosławionych Męczenników Kutnowskich. W sumie około 100 osób. Są jeszcze wolne miejsca i osoby zainteresowane mogą się zgłaszać do ks. Wodnickiego, do 30 czerwca.

Opiekunami będą księża, nauczyciele i studenci – wszyscy z odpowiednimi kwalifikacjami. W programie kolonii przewidziane są wycieczki w pobliskie góry, a także do Wadowic, Częstochowy, Olsztyna pod Częstochową, Parku Miniatur w Iwałdzie.

Młodsi parafianie pojadą do Słodyczek

W parafii Matki Bożej Nieustającej Pomocy na Korabce w Łowiczu, wzorem lat ubiegłych, organizowany będzie wyjazd wakacyjny do Słodyczek na Podhalu. Termin wyjazdu to 16-24 sierpnia. Lista uczestników nie jest jeszcze pełna, więc osoby zainteresowane do końca czerwca mogą zgłaszać się do ks. proboszcza Adama Domańskiego.

Wyjazd adresowany jest do młodzieży, ale dzieci też będą mogły w nim brać udział, jeśli rodzice lub inni parafianie wybiorą się również do Słodyczek i pomogą w opiece nad młodszymi. Koszt wyjazdu nie jest ustalony, ponieważ zależy od liczby uczestników i ewentualnych sponsorów. W latach ubiegłych wynosił on 600 zł.

KRUS zabierze na wakacje dzieci rolników

Kolonie dla dzieci i młodzieży organizuje też KRUS. Skorzystać z nich mogą dzieci do 16 roku życia (urodzone w roku 1997 kwalifikują się na wyjazd). Jedno z rodziców musi podlegać też pełnemu ubezpieczenie w KRUS.

Pierwszy turnus rozpocznie się już 30 czerwca. Dzieci i młodzież wyjadą na kolonie do Kołobrzegu. Nad morzem osoby te spędzą dwa tygodnie. Na ten wyjazd nie ma jednak już miejsc. Od 6 do 19 sierpnia kolejna zorganizowana grupa wyjedzie do Pogorzelicy. Miejsca wolne są jeszcze na wyjazd do Poronina. Kolonie tam rozpoczną się 10 sierpnia i potrwają do 23 sierpnia. Każdy z tych wyjazdów kosztuje 500 zł. W sumie skorzysta z nich ponad 100 osób.

Szansa na półkolonie w Bąkowie Górnym

Jeszcze do 21 czerwca uczniowie Szkoły Podstawowej w Bąkowie Górnym mogą się zgłaszać do udziału w półkoloniach, jakie mają szansę się odbyć na terenie szkoły. Zgłaszać się mogą jednak tylko te dzieci rolników, ponieważ szkoła właśnie jutro ma wysłać zgłoszenie do udziału w półkoloniach letnich organizowanych przez Związek Młodzieży Wiejskiej. – Na razie zgłosiło się dziesięcioro dzieci – mówiła na początku tygodnia dyrektor szkoły. ZMW musi jeszcze nasze zgłoszenie zaakceptować. Sądzę, że nastąpi to na początku następnego tygodnia. Termin na razie nie jest ustalony. Koszt udziału wynosi 50 zł.

Kolonie dla dzieci z gminy Bolimów

20 dzieci z gminy Bolimów wyjedzie w tym roku na letnie kolonie dzięki wsparciu Gminnego Ośrodka Pomocy Społecznej, który prowadzi właśnie rekrutację. – Od 7 lat organizujemy takie wyjazdy, w tym roku pojedzie 20 dzieci, a całkowity koszt wyjazdu to 19 tys. zł. Wyjazd tak dużej grupy jest możliwy dzięki zwiększonej kwocie na realizację Gminnego Programu Profilaktyki i Rozwiązywania Problemów Alkoholowych.

W tym roku dzieci pojadą nad morze, do Jastrzębiej Góry. Wyjazd zaplanowano od 20 do 29 lipca.

Nad jeziora i w góry

Kolonie w Ostródzie na Pojezierzu Iławskim, już po raz piąty, organizuje nauczycielka Gimnazjum w Domaniewicach Kamila Mrzygłód. Wyjazd zaplanowany jest na 27 lipca i potrwa 12 dni. Przeznaczony jest dla 20 uczniów szkoły, ale w razie większego zapotrzebowania i możliwości zorganizowania niedrogiego autokaru z większą liczbą miejsc, możliwe będzie rozszerzenie oferty, także dla dzieci i młodzieży spoza szkoły.

Urząd Gminy Łowicz przygotowuje kolonie w Istebnej w Beskidzie Śląskim, w dwóch turnusach – od 7 do 16 lipca pierwszy, dla 25 osób, i od 16 do 25 lipca drugi, dla 15 osób. W sierpniu – od 2 do 15, organizuje z kolei duży wyjazd do Ustronia Morskiego dla 45 osób. Informacje o wolnych miejscach i zapisach można uzyskać w szkołach.

am, mak, mwk, kp, tm

Wydano nową wersję książki o powstaniu styczniowym w naszej okolicy. str. 27

Zduny | Liceum Ogólnokształcące

Maturzyści z 1963 roku wrócili do swojej szkoły

22 absolwentów Liceum Ogólnokształcącego w Zdunach wzięło udział w spotkaniu w murach szkoły, jakie odbyło się 15 czerwca. 50 lat temu w tym miejscu, w ówczesnym 34 LO, zdawali oni maturę. To to pierwsze takie spotkanie w historii szkoły.

MIRKA WOLSKA-KOBIERECKA

W LO w Zdunach stawiło się 22 absolwentów z rodznika 1963. Wtedy było ich 35.

Jubileusz był okazją do wręczenia trzem profesorom, którzy brali udział w spotkaniu, tytułu Profesoris Omni Temporum – Profesora Wszech Czasów, a absolwentom rocznika 1963 – pamiątkowych dyplomów, będących potwierdzeniem zdanej przed laty matury.

Uroczystość rozpoczęła się mszą św. w kościele parafialnym w Zdunach, odprawioną przez absolwenta tegoż LO, ks. Zygmunta Uczciwka. Podczas liturgii śpiewała była solistka Teatru Muzycznego w Łodzi, Anna Szołajska, absolwentka LO w Zdunach z 1990 roku. Prywatnie śpiewaczka jest córką Sylwii Kubalskiej, jednej z uczestniczek spotkania.

W murach szkoły był czas na odpoczynek przy kawie i herbacie. Potem uczestników spotkania witali absolwent prof. Mariana Surma oraz dyrektor szkoły Aneta Tarkowska, która mówiła m.in., że jest dla niej zaszczytem witać osoby, które tworzyły historię szkoły. Podkreślała też, że ma nadzieję, że podobnie jak kiedyś, tak i obecnie w szkole panuje życzliwa atmosfera, oparta na fundamencie mądrości, uczciwości i poczucia bezpieczeństwa.

Marian Surma mówił natomiast, że 40% osób z tej klasy ukończyło studia wyższe, co było w tamtych czasach bardzo dużym odsetkiem. Wspomniał też, że wśród kolegów, którzy ich nie skończyli, wiele osób nie mogło sobie na to pozwolić z przyczyn ekonomicznych. – Byliśmy dobrze uczeni, zdobyliśmy duży zasób wiedzy. Za to należy się wdzięczność i szacunek – mówił. Chcąc wyrazić tę wdzięczność, ustanowiono właśnie tytuł Profesoris Omni Temporum.

MIRKA WOLSKA-KOBIERECKA

Profesorowie Wszechczasów (od lewej): Urszula Andrzejczak, Tadeusz Guzek oraz Krystyna Walczak.

Łzy wzruszenia

Tytuł otrzymali: nauczycielka matematyki Urszula Andrzejczak, nauczycielka języka polskiego Krystyna Walczak oraz nauczyciel biologii i chemii Tadeusz Guzek. Uroczyste wręczenie certyfikatów, które potwierdzały tytuł, poprzedzone było odczytaniem laudacji, które napisali uczniowie. Były one ułożone z dużym poczuciem humoru i swadą. Marian Surma mówił na przykład, że Urszula Andrzejczak nie dostała jeszcze nagrody Unii Matematyków tylko dlatego, że ta... składa się z samych mężczyzn. Aby to zaniedbanie zlikwidować, absolwenci przyznali swojej profesor odpowiedni tytuł. Zbigniew Drzewiecki, wygłaszając laudację na temat Tadeusza Guzka, mówił, że był młodym, przystojnym profesorem, który wpajał młodzieży kindersztubę. – Ojcem naszym nie mógł być, bo musiałby się podjąć tej powinności, mając 10 lat – mówił, a jego koledzy śmieli się do łez. Dalej też żartował: – Dzięki niemu do dziś nie boję się mojej żony i ustępuję miejsca starszym w autobusie.

Profesorowie dziękowali za dobre słowa i za pamięć. Zarówno oni, jak również ich uczniowie, nie kryli łez wzruszenia.

Po uhonorowaniu profesorów przyszedł czas na wręczenie dyplomów dla „maturzystów". Oto tekst, jaki na nich wydrukowano „ My, Dyrektor Liceum Ogólnokształcącego w Zdunach, prawnego następcy 34. Liceum Ogólnokształcącego oraz Profesorowie tegoż 34. Liceum Ogólnokształcącego w Zdunach wszem wobec i każdemu z osobna wiadomem czynimy, iż... (dany absolwent) w Roku Pańskim 1963 naukę w niniejszej szkole ukończył i po złożeniu obowiązujących, acz trudnych egzaminów, maturę otrzymał. Fakt ten, w pół wieku po wydarzeniu, własnoręcznymi podpisami potwierdzamy." Dalej widniały podpisy profesorów sprzed lat oraz Anety Tarkowskiej. **mwk**

Zduny-Warszawa | O księdzu Zygmuncie Uczciwku

Ze Skowrody, przez Zduny, na warszawski Gocław

Jednym z absolwentów zduńskiego LO obecnych na zjeździe (o którym piszemy wyżej) był ks. prałat dr Zygmunt Uczciwek. To ciekawa postać. Urodził się 25 grudnia 1945 roku w Skowrodzie Południowej, w parafii Kocierzew. Był najmłodszym z trojga rodzeństwa (siostra Cecylia, brat Sławomir). Nauki szkolne pobierał najpierw w rodzinnej wsi, do klasy piątej włącznie, natomiast ostatnie klasy, szóstą i siódmą, ukończył w Mastkach. Szkołę podstawową ukończył z wyróżnieniem, które było dobrą rekomendacją w ubieganiu się o przyjęcie do Liceum Ogólnokształcącego w Zdunach. Pobyt w tym liceum, które ukończył w 1963 roku, wspomina jako szczęśliwy, pogodny okres swojej młodości.

MIRKA WOLSKA-KOBIERECKA

Ks. prałat dr Zygmunt Uczciwek jest absolwentem zduńskiego LO.

Po zdaniu egzaminów maturalnych wstąpił, 1 września 1963 roku, do Metropolitalnego Seminarium Duchownego w Warszawie. Został wcielony do dwuletniej służby wojskowej w kompanii dla kleryków. Nie załamał się tam, po zakończeniu służby wojskowej kontynuował studia w Seminarium Duchownym, które zwieńczone zostały w 24 maja 1970 roku święceniami kapłańskimi.

Do pełnienia pierwszej posługi kapłańskiej i katechetycznej został skierowany do parafii w Grójcu. Potem, w 1973 r, decyzją władz kościelnych został wysłany na studia teologiczne na Katolickim Uniwersytecie Lubelskim. Studia te ukończył w 1977 roku, uzyskując tytuł doktora teologii moralnej.

Po powrocie z KUL ksiądz Zygmunt posługiwał krótko w parafii Matki Bożej Nieustającej Pomocy na Saskiej Kępie w Warszawie, a 10 czerwca 1978 roku stał się jednym z ważniejszych pracowników Metropolitalnej Kurii Warszawskiej, pełniąc do 20 czerwca 1982 roku funkcję diecezjalnego duszpasterza rodzin.

Powrót na prawobrzeżną część Warszawy był jednak pisany księdzu Zygmuntowi. Wybudował na Gocławiu kościół. Zaczęło się od kierowania Ośrodkiem Duszpasterskim na Orliku – pierwszym wybudowanym osiedlu Gocławia. W nieco ponad dwa i pół roku później – 1 lipca 1985 roku – został powołany na urząd proboszcza nowo utworzonej w tym miejscu parafii, pod tym samym wezwaniem. Tak zaczęło się wielkie budowanie. Ukończył je w 1997 roku. Do tej pory jest tam proboszczem. **mak**

Skansen przy muzeum | Domaniewice przyjechały do Łowicza

Zbyszek Bródka rozdawał autografy

Nie było tłumów na prezentacji gminy Domaniewice, która odbyła się w niedzielę 16 czerwca w miniskansenie przy łowickim muzeum. Szkoda, bo impreza została dobrze przygotowana, a pogoda była idealna. Z pewnością frekwencja byłaby lepsza, gdyby wcześniej podano informację, że można będzie dostać autograf Zbigniewa Bródki – zdobywcy Pucharu Świata w łyżwiarstwie szybkim.

Była to pierwsza z 7 prezentacji, jakie odbędą się w letnich miesiącach tego roku. Organizatorami prezentacji są Starostwo Powiatowe oraz Muzeum w Łowiczu. Prezentacja rozpoczęła się w południe i trwała do godz. 17. W tym czasie w skansenie można było obejrzeć wystawę zdjęć z gminy Domaniewice. Autorem większości z nich jest tamtejszy fotografik i podróżnik Radosław Tafliński. Była też druga wystawa – prac plastycznych autorstwa Marty Kapusty.

MIRKA WOLSKA-KOBIERECKA

W mini skansenie przy muzeum wystąpił w kilku odsłonach Zespół Pieśni i Tańca Kalina.

W skansenie została zmontowana scena, na której wystąpił Zespół Pieśni i Tańca Kalina w repertuarze tańców łowickich, nowosądeckich i śląskich. Młodzież z gminy Domaniewice zatańczyła też „Deszczową piosenkę", na scenie wystąpiły solistki Patrycja Jakubiak i Klaudia Dutkiewicz. Obok sceny przygotowano kącik plastyczny dla dzieci, nieopodal panie z Koła Gospodyń Wiejskich w Sapach częstowały żurkiem, ciastem, chlebem ze smalcem i ogórkami.

Czy ta prezentacja spełniła oczekiwania włodarzy gminy? Sekretarz gminy Zofia Sut przyznaje, że pozostał niedosyt, bo osób mogło być więcej. – Ze swojej strony zrobiliśmy wszystko, co można było zrobić. Staraliśmy się dobrze przygotować – mówi pani sekretarz.

Pytana o Zbyszka Bródkę mówi, że nikt nie zdecydował się podjąć ryzyka, aby ogłosić, że sportowiec przyjedzie do Łowicza i będzie rozdawał autografy. Wcześniejsze rozmowy z nim kończyły się deklaracją, że postara się, ale nie był pewny, czy mu się to uda. Nie można było podać informacji, która kibiców mogłaby wprowadzić w błąd. W skansenie pojawił się po godz. 15.

Druga prezentacja odbędzie się 30 czerwca, również w godz. 12-17. Tym razem będzie to gmina Kocierzew Płd. **mwk**

Kultura

Zduny | II Konkurs Tańca Breakdance Oldskulowe trampki

Mistrzowie potwierdzili swoją klasę

Ponad 100 młodych ludzi z Łowicza i okolic, a także z Żychlina, Głowna, Sannik, Kutna i Kłodawy przyjechało 16 czerwca do Zdun na II Konkurs Tańca Breakdance Oldskulowe trampki.

Pomimo bardzo dużej konkurencji: w młodszej kategorii wiekowej było 65 solistów, w starszej 43 – zwycięzcami zostały te same osoby, co w I edycji konkursu: Kacper Janowski z Kutna w grupie młodszej i Maciej Rachubiński z Łowicza – w grupie starszej.

Po oficjalnym otwarciu imprezy przez Halinę Anyszkę, dyrektora Biblioteki i Domu Kultury w Zdunach, rozpoczęła się rozgrzewka dla uczestników konkursu, poprowadzona przez instruktorów. Prowadzili ją Kamil Korzewski oraz Tomasz Walak. Potem były występy obu tancerzy, a także jurora Piotra Woźniaka. Atmosfera konkursu od samego początku była bardzo gorąca – i to zarówno ze względu na emocje związane z zaciętą rywalizacją, jak i temperaturę, jaka panowała w sali gimnastycznej Gimnazjum w Zdunach, gdzie konkurs się odbywał. Prowadzący imprezę Daniel Owczarek już na początku przekazał instrukcję od pielęgniarki: wszyscy mają pić dużo wody mineralnej!

MIROSŁAWA WOLSKA-KOBIERECKA

Grupa młodsza. Przed konkursem instruktorzy przeprowadzili rozgrzewkę dla wszystkich tancerzy, aby uniknąć kontuzji.

MIROSŁAWA WOLSKA-KOBIERECKA

Pierwsze emocje – tak wyglądały eliminacje dla tancerzy, którzy w dalszej części rywalizowali w systemie pucharowym.

Muzykę do konkursu wybrał i miksował Łukasz Wasiak. Rywalizacja odbywała się systemem pucharowym. Jako pierwsi tańczyli uczestnicy konkursu w kategorii młodszej (5-10 lat). Jurorzy – a byli to doświadczeni tancerze (Tomasz Szewczyk z Łodzi, Piotr Woźniak z Kutna i Martin Rosik z Łodzi). Laureatami zostali: Kacper Janowski z Kutna – miejsce I, Piotr Jędrzejczak z Domaniewic – miejsce II, Dawid Gędek z Krępy – miejsce III. Dodać warto, że Kacper Janowski wygrał też konkurs ubiegłoroczny, a Piotr Jędrzejczak awansował, bo w I edycji konkursu był trzeci.

Poza nagrodami głównymi, jury przyznało wyróżnienie oraz nagrody specjalne. Wyróżnienie przypadło Oskarowi Pilnemu z Łowicza, nagrodę specjalną za osobowość taneczną odebrał Wojciech Wachowicz z Sannik, za ewolucje taneczne – Piotr Jędrzejczak (freez), Michał Kociuba z Kłodawy (top rock) i Dawid Gędek z Krępy (footwork).

W grupie tancerzy w wieku 11-16 lat zwycięzcą został Maciej Rachubiński z Łowicza, który otrzymał też nagrodę specjalną za footwork. Miejsce II zajęła Weronika Ciszewska z Żychlina, III – Eryk Sadowski z Głowna, który otrzymał też nagrodę specjalną jako osobowość taneczna. Wyróżnienie otrzymał Sebastian Krajewski z Łowicza, nagrodę freez – Weronika Nowik z Jackowic, za top rock – Martyna Lisiewska ze Zdun. Przed rokiem w gronie laureatów były te same nazwiska, tylko w innej konfiguracji: Maciej Rachubiński, Sebastian Krajewski, Eryk Sadowski stali na podium, a Weronika Ciszewska otrzymała wyróżnienie.

Cała impreza: od zapisów poprzez eliminacje, rozgrzewki, konkurs aż po rozdanie nagród trwała około 7 godzin. – Udało nam się zamknąć imprezę w czasie, jaki zaplanowaliśmy, co nas cieszy – mówi Katarzyna Kaźmierczak, pracownik Domu Kultury w Zdunach. – Widać było, że dla wszystkich uczestników konkurs to duża frajda, ponieważ mają okazję poznać się, pobawić i rywalizować. Nie było na naszym terenie podobnej imprezy adresowanej dla tak młodych tancerzy. Liczba uczestników pokazuje, że takie wydarzenie jest potrzebne.

Galeria zdjęć z konkursu oraz film do obejrzenia na naszym portalu www.lowiczanin. info, w zakładce Kultura/Zdarzyło się. **mwk**

Nieborów | Zaproszenie na wystawę

Mikroświat ogrodów

26 fotografii tworzących wystawę pt. Mikroświat ogrodów przestawiających ciekawe ogrodowe rośliny i ich drobne elementy, autorstwa łodzianina Pawła Wojtyczki, będzie można obejrzeć od 14 czerwca w sali ślubów Urzędu Gminy w Nieborowie. Wystawę przygotowuje Gminna Biblioteka Publiczna, przy współpracy z organizatorami XV Międzynarodowego Festiwalu Filmów Przyrodniczych im. Włodziemierza Puchalskiego, który odbywa się w tym tygodniu w Łodzi.

Dyrektor biblioteki Andrzej Czapnik powiedział nam, że w tym roku festiwal odbywa się pod hasłem: Pamiętajcie o ogrodach. W jego ramach organizowane są m. in. wycieczki do Arkadii i Nieborowa, dlatego organizatorzy postanowili, aby w gminie pozostawić po tym przedsięwzięciu ślad w postaci wystawy.

Zdjęcia będzie można oglądać do połowy lipca, osoby indywidualne zainteresowane obejrzeniem wystawy powinny zgłosić się do biblioteki, aby sala ślubów została otwarta. **tb**

Bolimów | Plenery malarskie

Artyści malują to, co im się podoba

28 czerwca w Gminnym Ośrodku Kultury w Bolimowie będzie można podziwiać prace artystów, które powstały podczas pleneru malarskiego zorganizowanego 9 czerwca na terenie gminy. Był to jeden z trzech zaplanowanych plenerów.

20 artystów z trzech gmin: Bolimów, Puszcza Mariańska i Wiskitki uczestniczy w projekcie pod nazwą „Utrwalamy piękno architektury i krajobrazu obszaru Bolimowskiego Parku Krajobrazowego". W jego ramach w każdej z tych gmin zaplanowano plener malarski. Podczas nich artyści wykonają minimum po trzy prace malarskie w dowolnej technice. Wybrane prace będą także reprodukowane i wydane w postaci pocztówek.

9 czerwca artyści utrwalili piękno Bolimowa i okolic. Każdy z malarzy wybrał sobie dowolne miejsce i spędził kilka godzin nad tworzeniem swojej pracy. Malowali oni na płótnie, kartonie itp. Co dokładnie namalowali i w jaki sposób – będzie można przekonać się 28 czerwca o godz. 18.30 w GOK Bolimów. **am**

GOK BOLIMÓW

W plenerze malarskim uczestniczył m. in. Wojciech Kutkowski z Łowicza.

REKLAMA

GABINET LEKARSKI
lek. med.
Leszek Sobczyński
SPECJALISTA
POŁOŻNICTWA I GINEKOLOGII
Głowno
ul. Sikorskiego bl. 27/12
tel. gabinetu: 42/710-72-67
tel. domowy: 42/719-11-67
PRZYJMUJE:
pon., śr., pt.: 11-13; 16-18
sob. 11-13
233537

Dermatolog
dr n. med. Monika Kierstan
▪ Konsultacje lekarskie
▪ Elektrokolagulacje: usuwanie znamion, brodawek, włókniaków
▪ Peelingi: przeciw zmarszczkom, przebarwieniom skóry, cera trądzikowa
▪ Mezoterapia skóry głowy: zabieg przeciwko wypadaniu włosów
MediCenter Łowicz, 3 Maja 15
tel. 46/837-85-46
243506

Kardiolog
lek. Maciej Pawłowski
specjalista kardiologii
▪ konsultacje lekarskie
▪ badania EKG
MediCenter
Łowicz, 3 Maja 15
tel. 46/837-85-46
243503

ECHO SERCA
▪ diagnostyka wad serca
▪ ocena budowy i działania zastawek
▪ pomiar wielkości pracy komór
MediCenter
Łowicz, 3 Maja 15
tel. 46/837-85-46
244286

LARYNGOLOG
Jarosław Czapla
Gabinet: Łowicz os. Kostka 1
PRZYJĘCIA NA SKIEROWANIE NFZ ORAZ PRYWATNIE
codziennie do 13⁰⁰ oraz dodatkowo pon. i czw. od 16⁰⁰-18⁰⁰
602-580-567
tel. domowy (46) 837-70-74
227239

REHABILITACJA
mgr rehabilitacji ruchowej
JERZY SOBCZYŃSKI
▪ masaż leczniczy i relaksacyjny
▪ gimnastyka korekcyjna
▪ usprawnienie po udarze
▪ leczenie ostróg piętowych
(możliwy dojazd do klienta)
501-248-229, 42-719-19-78
233544

Gabinet Lekarski
WIESŁAW BIELECKI
lekarz chorób wewnętrznych
tel. 603 890 697
tel. domowy 837 62 52
ZDUNY 46A
(biurowiec GS-u) sobota 9.00-11.00
ŁOWICZ - uzgadniać telefonicznie
WIZYTY DOMOWE
229784

GABINET REHABILITACJI
specjalistyczny masaż kręgosłupa
reh. Łukasz Kawczyński
Łowicz, ul. Grunwaldzka 1/11
tel. 691-705-314
▪ dyskopatia ▪ rwa kulszowa
▪ bóle szyi ▪ bóle głowy
▪ przepuklina krążkowa kręgosłupa
240695

LEKARZ INTERNISTA
BARBARA FENC-BIELECKA
PRZYJĘCIA: • poniedziałek, piątek: 9.30-12.30 i 15.30-17.00
• wtorek, czwartek: 9.30-12.00
▪ BADANIE KIEROWCÓW
▪ PORADY W DOMU CHOREGO
Łowicz, ul. Powstańców 2A,
tel. (46) 837-54-76, 607-206-252
227236

DYSFUNKCJE KRĘGOSŁUPA
• stany ostre i przewlekłe
• dyskopatia • nerwobóle • rwy
REHABILITACJA
• pourazowa • pooperacyjna
• w sporcie
Michał Brzózka
tel. 607-171-166
ul. Starzyńskiego 6/8
„KS Pelikan" Łowicz
239331

Prof. dr hab. med.
LARYNGOLOG
DANUTA GRYCZYŃSKA
czwartek 13.00 - 14.30
Łowicz, ul. Długa 14
tel. 601-260-660, 46/837-45-41
230440

Łowicz | Książka o „naszym” powstaniu styczniowym

To nie reprint, tylko reedycja

– Panie Marku, powinniśmy tę promocję zorganizować w sali barokowej – powiedziała, przed rozpoczęciem spotkania promującego wznowione wydanie książki Jana Wegnera, dyrektor Powiatowej Biblioteki Publicznej Renata Frączek do kierownika łowickiego archiwum Marka Wojtylaka, widząc tłumy ludzi przybyłych na spotkanie.

W wąskim korytarzu biblioteki znajdowało się mnóstwo ludzi, a wśród nich przede wszystkim sympatycy historii Łowicza, a poza tym uczniowie Gimnazjum im. Jana Wegnera, przedstawiciele instytucji kultury czy władz miasta. Na spotkanie przybyły również córki Jana Wegnera, Barbara Chojnacka i Ewa Wróblewska.

Inicjatywa wznowienia wydanej po raz pierwszy w 1983 r. książki „Łowicz i okolice w Powstaniu Styczniowym” wyszła ze strony łowickiego Zarządu Oddziału PTTK, który zaproponował Agnieszce Krajewskiej, właścicielce drukarni „Łowiczanka” wydanie tej pracy. Publikacja ta miała miejsce z ramach społecznych obchodów 150. rocznicy powstania styczniowego. Redaktorem nowego, poszerzonego wydania został kierownik łowickiego archiwum Marek Wojtylak.

Dlaczego zdecydowano się po raz drugi wydać tę książkę? Przede wszystkim ponieważ jej pierwsze wydanie nie jest dostępne w żadnej księgarni, a jedynie do wypożyczenia w bibliotekach. Poza tym jej pierwsze wydanie, które ukazało się nakładem Mazowieckiego Ośrodka Badań Naukowych, z powodu skromnych możliwości poligraficznych oraz przedłożenia cenzorowi, zostało wydane w małym nakładzie w formie broszurowej.

Agnieszka Krajewska z kolei przyznaje, że nie odmawia pomocy w takich sytuacjach. – Jeżeli ktoś do mnie przyjdzie z jakąś książką tego typu jak ta, to z chęcią podejmuję się jej wydania – mówiła na spotkaniu właścicielka „Łowiczanki”.

Redaktor wydania, Marek Wojtylak, podkreślał, że nie jest to reprint, tylko reedycja, ponieważ książka została poszerzona o niepublikowany dotąd tekst Wegnera „Moja praca nad Powstaniem Styczniowym”, w którym przybliża okoliczności przeprowadzanych w tej tematyce badań. Nowa wersja została także wzbogacona o zdjęcia archiwalne i przedruki dokumentów, a także zdjęcia z tegorocznej inscenizacji poświęconej powstaniu.

KATARZYNA PIOTRKIEWICZ

Agnieszka Krajewska – wydawca i Marek Wojtylak – redaktor wydania, przed pełną salą prezentowali dzieło wspólnej pracy.

Pierwotny układ dzieła został jednak zachowany. Autor kolejno przedstawił okres poprzedzający wybuch powstania, następnie okres rozwoju i upadku zrywu styczniowego, po czym dokonał jego bilansu. Książka doc. dra Jana Wegnera jest jedynym dotąd powstałym kompendium wiedzy na temat przebiegu powstania styczniowego na ziemi łowickiej. **kp**

Lemon Festiwal

Wielkie odliczanie rozpoczęte

– Trwają ostatnie przygotowanie do największej imprezy muzycznej w Łowiczu. Chcemy, by wszystko było zapięte na ostatni guzik – mówi rzecznik prasowy Lemon Festivalu Łukasz Nowakowski. Impreza rozpocznie się w Łowiczu 28 czerwca i potrwa dwa dni. Na scenie ustawionej na łąkach obok miejskiej pływalni wystąpi kilkanaście zespołów. Gwiazdami festiwalu będą amerykańska grupa muzyczna wykonująca nu metal ze Stanów Zjednoczonych P.O.D. oraz Skindred, czyli czteroosobowa ekipa z Wielkiej Brytanii. Oprócz nich wystąpią m.in. Billy Talent, Frontside, Luxtorpeda i Chemia.

Do tej pory na każdy dzień sprzedano ponad 3000 wejściówek. Łącznie jednego dnia w imprezie będzie mogło uczestniczyć 5000 osób. Wśród nich przeważać będą osoby z Warszawy i Łodzi. Organizatorzy przygotowują pole namiotowe, które będzie zorganizowane na ogrodzonym terenie bezpośrednio przylegającym do festiwalu, z dostępem do toalet, pryszniców i wody bieżącej. Będzie ono chronione i doświetlone w nocy.

Więcej o imprezie przeczytasz w kolejnym numerze NŁ, 27 czerwca. **am**

Sprostowanie

W artykule poświęconym uroczystości z okazji 110. rocznicy Teodora Goździkiewicza, który ukazał się w numerze 24 Nowego Łowiczanina, zapomniałam wypisać laureatów Konkursu Wiedzy o Ziemi Łowickiej Moja Ty Ziemio Rodzima..., co czynię w tym miejscu. W kategorii szkoły podstawowej I miejsce zajęła Martyna Kapusta z SP w Zielkowicach, II miejsce Anna Kamińska z SP w Dąbkowicach, a III miejsce ex aequo Stefania Kosiacka z SP w Dzierzgówku, Martyna Lenarczyk z SP w Jamnie i Maciej Maliński z Popowa. W kategorii gimnazjum I miejsce otrzymały Kamila Rześna z gimnazjum w Błędowie i Paulina Gajda z gimnazjum w Popowie, II miejsce – Wiktoria Kowalczyk ze szkoły w Błędowie, a III – Katarzyna Śliwińska ze szkoły w Popowie i Sylwester Wójcik z gimnazjum w Łaguszewie.

Za pomyłkę przepraszam.

Katarzyna Piotrkiewicz

MIROSŁAWA WOLSKA-KOBIERECKA

Artystka od wizażu Megi Holi (z lewej) i zielarka Katarzyna Aleksandra de Pietyrog Ilnicka podczas Nocy Kupały w Arkadii.

Arkadia | Noc Kupały

Zioła, celtycka muzyka i... komary

Zaledwie 70 biletów sprzedano na Noc Kupały w parku w Nieborowie, którą przygotowano tydzień wcześniej, niż przypada najkrótsza noc w roku. Park w Nieborowie i Arkadii przygotował na wieczór 15 czerwca kilka atrakcji, ale wejście do parku było biletowane (20 zł kosztował bilet dla jednej osoby, a rodzinny, na który mogło wejście nawet 6 osób, – 50 zł).

Niezamierzoną atrakcją były natomiast komary, które dokuczały zwłaszcza tym osobom, które nie przygotowały się na ich atak, używając specyfików farmaceutycznych lub domowych sposobów typu posmarowanie olejkiem waniliowym. O komarach wspomnieli nawet muzycy z zespołu Beltaine, którzy witając publiczność, dziękując pracownikom technicznym, powitali też „miliony komarów”. 7-osobowy zespół przyjechał do Arkadii z Katownic, a ich występ przeplatany był opowiastkami muzyków, np. o stosunkach męsko-damskich. Nawiązując do tego, że koncert odbywał się w parku romantycznym, muzycy żartowali, że w epoce tej relacje te osiągnęły apogeum, ponieważ mężczyźni gotowi byli odebrać sobie życie z powodu nieszczęśliwej miłości. Koncert zespołu grającego muzykę celtycką zakończył atrakcje Nocy Kupały. Wcześniej była prelekcja w świątyni Diany. Dr Bartosz Jóźwiak z Uniwersytetu Gdańskiego mówił o egalitaryzmie w Wielkiej Brytanii.

Inną atrakcją było spotkanie z zielarką z Łodzi, Katarzyną Aleksandrą de Pietyrog Ilnicką, która mówiła o leczniczych i magicznych właściwościach ziół i o rytuale plecenia wianków. – Wykład spotkał się z dużym zainteresowaniem, ponieważ obecnie widoczny jest powrót do naturalnych metod leczenia – powiedziała nam zielarka. Chętnie udzielała rad i na ogniu paliła zioła takie jak bylica, ruta, werbena, kocanka. Z uśmiechem powiedziała nam, że „odczynia” zło, aby pojawiło się dobro, a przy okazji odstrasza komary. Do ognia trafiały też kartki z życzeniami, jakie każdy mógł napisać. Zielarka przygotowała cały stół roślin, z których można było upleść wianek. Obok niej Megi Holi, artystka, specjalistka od makijażu artystycznego, wykonywała na twarzach dzieci malunki związane z kulturą celtycką. **mwk**

RZUT OKIEM | HANNA CYGLER

GOK BOLIMÓW

Hanna Cygler, gdańszczanka, polska pisarka i tłumaczka języka szwedzkiego i angielskiego, była 7 czerwca gościem Dyskusyjnego Klubu Książki w Bolimowie. Podczas spotkania autorka opowiadała o trudnym początku swojej kariery, o perypetiach wydawniczych oraz innych trudnościach, które napotkała podczas próby wydania swoich pierwszych książek. Pisarka opowiadała również, skąd czerpie pomysły na nowe powieści. Wspomniała także o swojej nowej książce „W cudzym domu”. W spotkaniu wzięło udział ponad 20 osób. **am**

REKLAMA

MEDYCYNA ESTETYCZNA
DERMATOLOGIA
LEK.MED.
Michał Rogowski-Tylman
▸ BOTOX ▸ WYPEŁNIACZE
▸ ELEKTROKOAGULACJA
▸ MEZOTERAPIA
▸ PEELINGI ▸ LIPOLIZA
GABINET: ŁOWICZ, UL.PIJARSKA 3
kontakt: 512-088-404
242750

GABINET PRYWATNY
lek. med.
JACEK PEŁKA
Asystent
w I Klinice Neurologii
Uniwersytetu Medycznego
w Łodzi im. N. Barlickiego
Gabinet: Łowicz ul. Pijarska 3
ZAPISY Tel. 602 706 803
244332

GABINET SPECJALISTYCZNY | Łowicz, ul. Pijarska 3 w którym przyjmują:

SPECJALISTA DERMATOLOG dr n. med. Monika Kierstan
- środy w godz. 11-13, tel. 692-748-406

SPECJALISTA ENDOKRYNOLOG dr hab. n. med. Katarzyna Winczyk
- co drugi wtorek w godz. 14-16, tel. 606-558-610

SPECJALISTA CHORÓB PŁUC, ALERGOLOG, PEDIATRA
Bożena Kucińska - czwartki w godz. 11-15.30, tel. 606-140-120

PSYCHIATRA Elżbieta Bolanowska
- środy w godz. 13-16, tel. 603-058-881

SPECJALISTA ORTOPEDA - TRAUMATOLOG Janusz Dubas
- czwartki w godz. 16-18, tel. 602-668-997

SPECJALISTA UROLOG Andrzej Menduś - poniedziałki w godz. 16-18

SPECJALISTA DERMATOLOG Zbigniew Wroniecki
- poniedziałki w godz. 15-16, piątki w godz. 11-12,
tel. 602-276-728 (wtorki, piątki w godz. 16-18 - os. Noakowskiego 1/39)

SPECJALISTA CHIRURGII OGÓLNEJ I ONKOLOGICZNEJ
dr n. med. Adam Rogowski-Tylman - wtorki, piątki w godz. 16 -19

KARDIOLOG, SPECJALISTA CHORÓB WEWNĘTRZNYCH
dr n. med. Grażyna Dąbrowska
- każdy piątek, co drugi wtorek od 16 - zapisy: tel. 501-359-450
ECHO SERCA, HOLTER EKG, HOLTER CIŚNIENIOWY
- zapisy codziennie pod nr tel. 510-562-012

DIETETYK mgr inż. Karolina Gajda - zapisy pod nr telefonu 609180611

lek. med. Jacek Pełka - zapisy pod nr 602706803
proszę dzwonić w godzinach 15.00 - 20.00

228250

Z sali sądowej

Łowicz | Opiekunka Klubu Seniora z ramienia MOPS stanęła przed sądem – nie przyznaje się do winy

Jak to bywało z rozliczeniami w klubie

Dyrektor, urzędnicy z Miejskiego Ośrodka Pomocy Społecznej oraz kilkoro seniorów związanych z Klubem Seniora „Radość” w Łowiczu zeznawało w procesie byłej opiekunki tegoż klubu, Grażyny D., która według prokuratury miała wielokrotnie przekroczyć swoje uprawnienia oraz doprowadzić do niekorzystnego rozporządzenia cudzym mieniem.

Proces rozpoczął się w maju przed Sądem Rejonowym w Łowiczu. Sąd zamierza w nim przesłuchać łącznie aż 87 świadków, w większości seniorów – członków klubu, ale nie tylko. Wśród wnioskowanych przez prokuraturę świadków znalazł się też dyrektor, główna księgowa, kadrowa i kierownicy różnych sekcji w MOPS a nawet menedżer zajmujący się kolportażem biletów do Teatru im. Jaracza w Łodzi. Zeznawała też szefowa łowickiego klubu, niegdyś wieloletnia radna miejska i działaczka społeczna Anna B.

Dyrektor kazał oddać nadpłatę

Dyrektor MOPS Marek D. tytułem wstępu obszernie omówił działalność klubu. – Grażyna D. pracowała w klubie jako opiekunka na podstawie umowy o pracę – za poprzednią opiekunkę, która przebywała na urlopie macierzyńskim – mówił. Nie było skarg na jej pracę do 28 września ubiegłego roku, kiedy do gabinetu dyrektora przyszła Wanda S. – członkini klubu. – Pani Wanda złożyła pismo, w którym zażądała wyjaśnienia sposobu rozliczenia 2 wyjazdów klubu: do Łodzi na sztukę w Teatrze Jaracza i do Warszawy – do Sejmu i Centrum Nauki Kopernik. Wyraziła pogląd, że koszty wyjazdów są zawyżone, a przedstawione rozliczenie budzi wątpliwości – mówił dyrektor. Marek D. był tym zdziwiony, ponieważ do tej pory spotykał się wyłącznie z pochlebnymi opiniami na temat pracy opiekunki klubu. – Tego samego dnia zadzwoniłem do prezes klubu Anny B., żeby z panią Grażyną stawiły się do mojego gabinetu – zeznał. Do spotkania doszło ok. godz. 13 i uczestniczyła w nim jeszcze Krystyna G. – kierownik sekcji ewidencji świadczeń – jako bezpośredni przełożony Grażyny D. Według świadka najważniejszą konkluzją z tego spotkania było to, że przeprowadzone zostanie postępowanie sprawdzające.

Wyjaśniając szczegóły oraz odpowiadając na pytania stron, dyrektor Marek D, zeznał, że to od Wandy S. dowiedział się, że na wyjazd do Warszawy seniorzy składali się po 50 zł i kwota ta uwzględniała koszt transportu w wysokości 30 zł. Tymczasem dzień przed spotkaniem w gabinecie dyrektora MOPS opłacił fakturę za przejazd klubu w wysokości około 1 tys. zł, co miało być ustalone na długo przed wyjazdem przez Grażynę D. z księgową ośrodka. – Pojawiła się na tym spotkaniu propozycja, żeby to Klub Seniora zapłacił fakturę za przejazd PKS-em – zeznał dyrektor. Według niego było to niemożliwe, ponieważ dzień wcześniej płatności dokonał MOPS. – Uznałem, że dla przejrzystości sprawy będzie właściwe oddać nadpłatę uczestnikom wycieczki, po 30 zł – zeznał.

Kolejne wątpliwości dotyczyły wycieczki do Łodzi, a w zasadzie ceny biletów do teatru, które według Wandy S. kosztowały po 21 zł, a z rozliczenia wynikało, że po 30 zł od osoby.

Jego decyzją powołana została komisja, która udała się do klubu celem zbadania rozliczeń wycieczek. Według niego efektem pracy komisji było stwierdzenie, że rozliczenia w klubie były prowadzone w sposób nierzetelny. – Nie dało się w 100% dojść, jak było – zeznał. Po 2-3 dniach dyrektor Marek D. otrzymał wyjaśnienia od Grażyny D., które jego zdaniem: – Nadal nie rozwiały wątpliwości, na przykład w jakiej cenie były bilety do teatru w Łodzi – zeznał.

Zabrakło zwykłego „przepraszam”?

Dyrektor mówił też o okolicznościach wyjazdu do Kwiejc organizowanego przez stowarzyszenie Dąć Szansę, a raczej o spotkaniu z trzema spośród czterech seniorek, które zapłaciły za wycieczkę po 450 zł, podczas gdy kosztowała ona po 350 zł. Pośredniczyła w tym właśnie Grażyna D. – Panie były u mnie w gabinecie i oświadczyły, że spotkała je niemiła niespodzianka podczas wyjazdu. Polegała ona na tym, że dowiedziały się, że inni uczestnicy wyjazdu mieli zapłacić za niego po 100 złotych mniej – zeznał dyrektor. Grażyna D. oddała im po 100 zł około tydzień do dwóch tygodni po wycieczce. Według świadka panie na koniec spotkania powiedziały, że nie wnoszą o inne ukaranie Grażyny D., tylko o „ludzkie przepraszam” i wyjaśnienie sprawy.

Z uwagi na to, że umowa o pracę z Grażyną D. miała charakter pracy na zastępstwo, a gotowość podjęcia pracy wyraziła poprzednia opiekunka klubu, umowa o pracę z oskarżoną została rozwiązana. – Nie ukrywam, że było to w moim odczuciu najlepsze rozwiązanie, ponieważ pozwoliło odejść Grażynie D. w sposób, który nie pozbawił jej zasiłku dla bezrobotnych – zeznał dyrektor.

Księgowa: zapłaciłam, bo taka była umowa

Kolejny świadek – księgowa MOPS Izabela S. zeznała m.in., że około 2 tygodnie przed wyjazdem do Warszawy Grażyna D. poinformowała ją telefonicznie o wycieczce i planowanym wydatku z działu budżetu MOPS, w którym zapisane są pieniądze na Klub Seniora. – Grażyna D. zwyczajnie wiedziała, że MOPS pokryje ten wydatek, a z tego, co wiem, to pieniądze były zbierane jeszcze w autobusie – zeznała księgowa. Według niej wynika z tego, że uczestnicy wycieczki nie wiedzieli, że ośrodek pokryje koszt przejazdu do Warszawy. Autobus PKS zamawiała Grażyna D. Według księgowej, skoro była zbierana gotówka od seniorów, to faktura za przejazd powinna była być opłacona również gotówką. Klub nie ma odrębnego konta, a wpłata na konto MOPS nie byłaby możliwa zgodnie z obowiązującymi procedurami. – Nasze przepisy na to nie pozwalają. To były prywatne pieniądze około 50 osób – zeznała księgowa. Według niej podczas spotkania w gabinecie dyrektora Grażyna D. nie potrafiła odpowiedzieć na pytanie, dlaczego zbierała pieniądze na przejazd do Warszawy. Księgowa kilkakrotnie potwierdziła, że jest pewna, że Grażyna D. przez telefon ustalała z nią, że to MOPS pokryje koszt transportu – na wniosek klubu – a konkretnie opiekunki tegoż – Grażyny D. Nie był to jednak wniosek pisemny, tylko ustna umowa.

Komisja ustalała, oskarżona już oddawała

Świadek Krystyna G – bezpośrednia przełożona oskarżonej – brała udział w komisji kontrolnej, która sprawdzała finanse w klubie. – Wyszło na to, że są

REKLAMA

NZOZ ALAMED
Stryków, ul. Kopernika 29a
tel. 42 719 88 49
PORADNIE
● CHIRURGICZNA + USG
Krzysztof Ciesielski spec. chirurg – pn., śr, pt. 16⁰⁰-18⁰⁰, kom. 607 340 904
● STOMATOLOGICZNA
Alicja Ciesielska spec. parodontolog – pn.-pt. po uzgodnieniu telefonicznym
• stomatologia zachowawcza i dziecięca • endodoncja • protetyka
• chirurgia stomatologiczna i implantologia • ortodoncja • zdjęcia RTG zębów
● ENDOKRYNOLOGICZNA
Renata Koptas-Głoskowska dr n. med. spec. endokrynolog
– wtorki godz. 16⁰⁰ po uzgodnieniu telefonicznym
● GINEKOLOGICZNO-POŁOŻNICZA
Krzysztof Szram dr n. med. spec. ginekologii i położnictwa
– poniedziałki po uzgodnieniu telefonicznym, tel. kom. 601 372 551
● KARDIOLOGICZNA
Monika Piechowiak dr n. med. – czwartki godz.17⁰⁰ po uzgodnieniu tel.
● UROLOGICZNA
Piotr Kowalski spec. urolog – poniedziałki godz. 17³⁰ po uzgodnieniu tel.
● NEUROCHIRURGICZNA
dr n.med. Ryszard Bober spec. neurochirurg – piątki godz. 17⁰⁰ po uzgodnieniu tel.
● DZIECIĘCA
Agata Burska spec. pediatra-neonatolog
– wtorki lub środy od godz. 15³⁰ po uzgodnieniu telefonicznym
www.nzoz-alamed.pl
230631

GABINET NEUROLOGOPEDYCZNY
Anna Tomasik
specjalista neurologopeda
Diagnoza i terapia:
▪ wad wymowy i zaburzeń mowy
▪ glottodydaktyka - nauka czytania i pisania dla dzieci w wieku przedszkolnym i wczesnoszkolnym
▪ dysleksja, dysgrafia, dysortografia
Łowicz, ul. Klimeckiego 25
tel. 784-686-235, 880-094-284
240286

GABINET LEKARSKI
dr n. med.
Katarzyna Pietruszewska
SPECJALISTA MEDYCYNY RODZINNEJ
▪ porady ▪ wizyty domowe
▪ badania kierowców
▪ EKG ▪ zaświadczenia do sądu
Głowno, ul. Strażacka 9
tel. 608-860-748
poniedziałki i czwartki w godz. 16-18
240690

REKLAMA

Prywatny Gabinet
CHIRURGICZNY
Paweł Bukała
Głowno ul. Zacisze 6
KONSULTACJE
po uzgodnieniu telefonicznym
609-202-999
▪ chirurgia ogólna ▪ leczenie żylaków
▪ owrzodzeń żylnych
▪ pajączków naczyniowych
▪ skleroterapia ▪ rajstopy przeciwżylakowe
▪ USG ▪ wizyty domowe
240689

IWONA OLEJNIK
specjalista pediatra
PIOTR OLEJNIK
specjalista
chorób wewnętrznych
USG ▪ EKG
Głowno, ul. Kilińskiego 25
(róg Piątkowskiej)
tel. 42 710-74-00
233410

lek. med. Tomasz Sawicki
KARDIOLOG
SPECJALISTA CHORÓB WEWNĘTRZNYCH
▪ USG SERCA
▪ USG TĘTNIC SZYJNYCH
▪ HOLTER EKG
▪ HOLTER CIŚNIENIOWY
▪ EKG (badania na miejscu)
Łowicz, ul. Świętojańska 1/3B,
poniedziałki w godz. 15-18
ZAPISY pod nr tel. 46-837-36-75
(pn.-pt. 8-18), kom. 794-292-043
242692

Urszula Maciągowska-Siniarska
SPECJALISTA
ORTODONTA
Łowicz, ul. Krakowska 36
(w bramie obok poczty)
wtorki, środy, piątki: 8-13
poniedziałki, czwartki: 14-20
tel. 46/837-28-54, 728-380-827
APARATY STAŁE I ZDEJMOWANE
• umowa z NFZ • wizyty
po uzgodnieniu telefonicznym
240699

SPECJALISTYCZNY
gabinet
neurologiczny
WITOLD WYPYCH
Łowicz, ul. Krakowska 4
umowa z NFZ i prywatnie
pn. 8-12 i 14-18
wt., śr., czw., pt. 8-12 i 16-17.30
tel. 603-099-810
240701

gabinet
logopedyczny
MAŁGORZATA WYPYCH
Łowicz, ul. Krakowska 4
umowa z NFZ i prywatnie
poniedziałek, środa 14⁰⁰-18⁰⁰
wtorek, czwartek 8⁰⁰-12⁰⁰
tel. 609-101-969
240986

AKUPUNKTURA
CHOROBY NERWOWE i PSYCHICZNE
lekarz specjalista
Andrzej Puchowski
Skierniewice
ul. Żółkiewskiego 1
46/833-97-38
kom. 608-068-847
241375

GABINET „ALEXANDER-MED”
ZAPRASZA NA ZABIEGI
TERAPII MANUALNEJ I REFLEKSOTERAPII
▪ zwalczymy ból pleców, głowy, rwy kulszowej, barków, korzonków
▪ nastawiamy kręgosłup
CODZIENNIE, godz. 17.30-18.30
Głowno, ul. Wojska Polskiego 10
42/639-86-40
44/714-68-75, 601-226-862
242250

protetyka stomatologiczna
PROTEZY-NAPRAWY
Renata Wykrętowicz
Głowno tel. 607-371-781
242581

GABINET NEUROLOGICZNY
dr n. med.
EWA GUZOWSKA -BARTNIAK
specjalista neurolog
Łowicz, os. Kostka bl. 1
(obok apteki)
tel. 602-264-817
CZYNNY: śr. 16-17, sob. 11-12
236829

GABINET
ORTOPEDYCZNY
Adel Elmgasbi
specjalista chirurg-ortopeda
▪ chirurgia urazowa
▪ choroby kręgosłupa
▪ choroba zwyrodnieniowa stawów
▪ paluchy koślawep (haluksy)
Głowno, ul. Targowa 78
tel. 42/719-19-94, 503-991-431
238612

Prywatny Gabinet
Ginekologiczny
Prof. nadzw. dr hab. med.
Zbigniew Pietrzak
Łowicz, ul. Armii Krajowej 51
Rejestracja:
tel. 602 235 477
zbigniew.pietrzak@umed.lodz.pl
238999

prywatny gabinet lekarski
LEKARZ INTERNISTA
Roman Wasilewski
EKG
CZYNNY: pn., czw. 16.30-19.30
Głowno, ul. Czarnieckiego 16
tel. 502-758-980, 42/719-49-09
243491

SPECJALISTA GINEKOLOG - POŁOŻNIK - CYTOLOG - USG
KUŚMIERCZYK KRZYSZTOF
PRYWATNY GABINET
GINEKOLOGICZNO-POŁOŻNICZY
(recepty, szpitale NFZ)
codziennie godz. 15⁰⁰-20⁰⁰
(w soboty po uzgodnieniu)
tel. 601-254-571
NOWY GABINET Łowicz ul. Ułańska 2
(róg Topolowej) - BEZ ZAPISÓW
243561

ZAPISY: TEL. 536 896 766
CHOROBY SERCA I NACZYŃ, ŻYLAKI
Adiunkt Kliniki Kardiochirurgii
Łódź Szpital im. Sterlinga
dr med.
MIROSŁAW BITNER
Specjalista Kardiochirurg
Tel. 602 125 000
PRZYJMUJE:
środy w godz 15⁰⁰-18⁰⁰
ŁOWICZ, os. Noakowskiego 3/39
244211

różnice np. pomiędzy zbieranymi przez Grażynę D. składkami a ceną biletów do teatru Jaracza. Pani Grażyna tłumaczyła, że kupowała u menedżera, ale my ustaliłyśmy, że te ceny są stałe – zeznała. Komisja sprawdzała też rozliczenie wycieczki do Warszawy – do Sejmu i Centrum Nauki Kopernik. – Z tego około 900 zł było za bilety wstępu – to było rozliczone i to potwierdziłyśmy, a około 1.500 złotych nie było rozliczone, bo MOPS zapłacił za przejazd – zeznała. Według świadka w momencie, kiedy komisja dokonywała kontroli, Grażyna D. już oddała część pieniędzy uczestnikom wycieczki do Warszawy. – Wtedy zostało do oddania około 1 tys. złotych – zeznała. Świadek mówiła też o wycieczce do Kwiejc i o tym, że 4 uczestniczki wyjazdu zapłaciły za pośrednictwem oskarżonej po 100 zł więcej niż inni. – Te pieniądze pani Grażyna też oddała... – zeznała. Według niej oskarżona podczas kontroli nie wyjaśniała nieścisłości.

Kolejny świadek – Urszula M. z MOPS – była przewodniczącą wspomnianej komisji kontrolnej. – Grażyna D. utrzymywała, że bilety na spektakl w teatrze Jaracza kosztowały po 30 zł, a Wanda S. przedstawiła nam ksero biletu z ceną 21 zł. Potwierdziliśmy to w kasie teatru – zeznała. Według niej Grażyna D. nie potrafiła powiedzieć, jak uzyskała te bilety. – Mówiła, że od menedżerki teatru, z którą nie ma obecnie kontaktu – zeznała. Co do drugiego wyjazdu – do Warszawy – świadek potwierdziła okoliczności przedstawione przez poprzedniczkę. Potwierdziła też, że Grażyna D. oddała części uczestników nadpłaty. Według niej w chwili kontroli Grażyna D. oddała nadwyżkę 12 osobom. Ponadto świadek zeznała, że Grażyna D. przedstawiała komisji pokwitowanie o przekazaniu jej biletów w cenie po 30 zł. Nie było jednak na nim żadnych pieczątek ani też informacji o przekazaniu pieniędzy do kasy teatru.

Cztery osoby zapłaciły więcej

Kolejny świadek – Wiesława G. zeznawała na okoliczność wyjazdu do Kwiejc. – Podczas wyjazdu jedna z pań powiedziała, że 4 osoby zapłaciły po 450 zł. Trzy pozostałe panie to potwierdziły – zeznała. Według niej uczestniczki wycieczki przypadkowo dowiedziały się o tym, że zapłaciły za wycieczkę drożej niż inni. – Było to przy basenie. Jedna z osób powiedziała, że „450 zł za taki wyjazd to jak za darmo", a inni na to, że przecież wyjazd kosztował 350 zł – zeznała. Świadek zadzwoniła do szefowej Klubu Seniora Anny B. i poprosiła ją o wyjaśnienie. Nie dzwoniła bezpośrednio do Grażyny D.

Ponadto była ona – kilka dni po powrocie z wycieczki do Kwiejc – świadkiem, jak Grażyna D. oddała 4 uczestniczkom nadpłacone pieniądze. Według niej stało się to po awanturze przed wejściem do siedziby klubu przy ul. 3 Maja w Łowiczu.

Zeznawały również 4 starsze kobiety, które zapłaciły Grażynie D. po 450 zł za wycieczkę. – Pani Grażynka powiedziała, że można pojechać do Kwiejc na 10 dni za 450 zł. Jak wróciłyśmy, to oddała po 100 złotych. Nie mam żalu, sprawa została załatwiona – zeznała 75-letnia Wiesława Sz. Panie nie dostały żadnego pokwitowania wpłaty. – Grażyna D. mówiła, że wycieczka kosztuje 450 zł – zeznała Barbara M. Potwierdziły to wszystkie 4 seniorki.

Pani Wanda umie liczyć

Istotnym świadkiem była Wanda S. – 61-letnia emerytka, od której wszystko się zaczęło. To ona zauważyła, że bilety do teatru w Łodzi kosztowały po 21 zł, a zbierane było na nie po 30 zł + 13 zł na dojazd do Łodzi. – W autobusie w drodze powrotnej Grażyna D. zaczęła zbierać od nas bilety i wtedy zerknęłam na swój. Była na nim cena 21 zł. Zatrzymałam go sobie – zeznała. Do rozpoczęcia analizowania kosztów i rozliczenia wycieczek klubu zmobilizowała ją sytuacja przed Klubem Seniora, której była świadkiem. Chodzi o rozliczenie się Grażyny D. z paniami za wycieczkę do Kwiejc. Ponadto będąc na targowisku, dowiedziała się przypadkowo od napotkanej znajomej, że wyjazd do Warszawy ma być częściowo sfinansowany przez MOPS. Było to według niej 5 dni przed wyjazdem. – Grażyna D. jeszcze w autobusie zbierała pieniądze, po 50 złotych. Ja też wtedy zapłaciłam – zeznała.

> Grażyna D. zwyczajnie wiedziała, że MOPS pokryje ten wydatek, a z tego, co wiem, to pieniądze były zbierane jeszcze w autobusie

Po powrocie z wycieczki Wanda S. zażądała rozliczenia wycieczki i okazania jej faktury za przejazd na deklarowaną przez Grażynę D. kwotę 1.500 zł. – Uzyskałam odpowiedź, że ma dobre układy w PKS i nie bierze faktury – zeznała. Twierdziła też, że nie uzyskała wyjaśnia co do ceny biletu do teatru – ani od Grażyny D., ani też od prezes klubu Anny B. Dlatego też zdecydowała się napisać pismo do dyrektora MOPS. – Dostałam odpowiedź, że moje podejrzenia potwierdziły się – zeznała.

Na kolejnych rozprawach zeznawała m.in kadrowa MOPS Barbara S., szefowa klubu Anna B., zajmująca się kolportażem biletów do łódzkiego teatru Lidia P. i kilkoro członków klubu.

Lidia P. zeznała, że oskarżona prosiła ją, długo po czasie, o pokwitowanie przekazania biletów. – Spektakl był w kwietniu, a pokwitowanie dałam we wrześniu lub październiku – zeznała. Przyznała, że na pokwitowaniu były wyższe kwoty, niż powinny być. – Pani Grażynka przyszła do mnie do szpitala, mama miała zapaść. Mówiła, że potrzebuje na szybko. Pamiętam, że bilety w Teatrze Nowym były po 30 zł, a w Jaracza po 21 zł – zeznała. Powiedziała też, że kwotę, która była podana w pokwitowaniu podała jej oskarżona, a ona jej nie weryfikowała i nie analizowała. – Wystawiając to pokwitowanie, zaufałam Grażynie D. To nauczka dla mnie, że nie ma „stałego klienta" i że trzeba wszystko sprawdzać – zeznała.

Prezes klubu: to my mieliśmy zapłacić za przejazd

Świadek Anna B. – szefowa klubu – zeznała, że wycieczka do Warszawy, według niej, miała być sfinansowana w całości przez członków klubu i zaszło nieporozumienie. – Ku naszemu zdziwieniu dyrektor MOPS wezwał mnie i Grażynę D. i powiedział, że wycieczka została opłacona z MOPS. Moje zdziwienie było duże, bo tego się nie spodziewaliśmy. Oczekiwaliśmy na fakturę, żeby ją opłacić – zeznała. Będąc w gabinecie u dyrektora MOPS, oświadczyła, że mają pieniądze na fakturę i chcą, żeby ośrodek dokonał korekty. – Odpowiedź była dziwna: że to już za daleko poszło i nie można dokonać korekty. Powiedziane było też, że Wanda S. złożyła skargę – zeznała. Mówiła też, że według niej sprawa nie powinna trafić do sądu.

Jeśli chodzi o okoliczności wyjazdu do Kwiejc, to Anna B. uznała, że sprawa ta nie dotyczy Klubu Seniora, więc nie angażowała się w jej wyjaśnianie.

Po złożeniu przez nią zeznań sąd zobowiązał Annę B. do sprawdzenia w ciągu 7 dni, czy w kronice klubu znajduje się bilet do teatru w Łodzi.

Na kolejnych terminach będą przesłuchiwani członkowie klubu. Niektórzy z nich już wcześniej sygnalizowali, że będą prosili o przesunięcie terminów wezwań z uwagi na pobyt w sanatoriach. **mak**

Łowicz | Sprawa pogryzienia przez psa

Nie wiedziałam, że emerytce palec nie jest potrzebny

W środę 5 czerwca przed Sądem Rejonowym w Łowiczu odbyła się kolejna rozprawa dotycząca pogryzienia przez psa mieszkanki ul. Gdańskiej w Łowiczu, Bożenny S. Mowy końcowe wygłoszono już późną zimą, ale wyrok do tej pory jeszcze nie zapadł.

W sprawie tej toczą się dwa postępowania. Jedno przeciwko Ewie B., właścicielce psa, która nie zachowała należytych środków ostrożności przy trzymaniu psa, ponieważ furtka do posesji, w której przebywał czworonóg, była nieprawidłowo zabezpieczona – w wyniku czego pies zdołał pogryźć przechodzącą sąsiadkę. Właścicielka psa została ukarana maksymalnie wysoką karą grzywny w wysokości 250 zł. Wyrok, który zapadł w listopadzie ubiegłego roku, był nieprawomocny. Ewa B. wzniosła o apelację do Sądu Okręgowego w Łodzi.

4 grudnia ubiegłego roku rozpoczęła się sprawa karna w Sądzie Rejonowym w Łowiczu, w której oskarżonym jest Paweł S., właściciel posesji, przy której zdarzył się incydent. Paweł S. jest oskarżony o niezachowanie należytych środków ostrożności przy trzymaniu psa przez nieodpowiednie zabezpieczenie furtki, co naraziło Bożennę S. na bezpośrednie niebezpieczeństwo utraty życia albo ciężki uszczerbek na zdrowiu (art. 160 kk). Oskarżycielem posiłkowym w tej sprawie jest poszkodowana Bożenna S.

Przypomnijmy, że 1 stycznia 2012 roku na ul. Gdańskiej w Łowiczu Bożenna S. wyszła na spacer ze swoim psem. Jej zdaniem furtka posesji Pawła S. była niedomknięta i gdy próbowała ją zamknąć, by 2 psy należące do Ewy B. i jej ojca nie wyszły na ulicę, jeden z nich – Biszkopt, odgryzł jej mały palec lewej dłoni.

Od grudnia odbyło się już 6 rozpraw, podczas których zeznawali m.in. sąsiedzi Pawła S. oraz dwoje weterynarzy wydających opinię o zwierzęciu. 5 czerwca zeznawał biegły z zakresu medycyny Grzegorz S., który wydał opinię na temat odniesionego przez Bożennę S. uszczerbku na zdrowiu. Stwierdził on, że utrata palca jest to istotne, trwałe zniekształcenie ciała, ale nie zeszpecenie. Na pytanie obrońcy Pawła S., co spowodowało powikłania przy leczeniu, Grzegorz S. odpowiedział, że są one następstwem urazu. Obrońca dopytywał, jakie znaczenie dla poszkodowanej ma utrata tego palca, czy przeszkadza to jej w pracy zawodowej i innych czynnościach? Bożenna S. skomentowała to: – Nie wiedziałam, że emerytce palec nie jest potrzebny.

Podczas tej samej rozprawy poszkodowana przedstawiła przygotowany przez siebie materiał wideo przedstawiający symulację tego wydarzenia, tyle że bez udziału psa. Prezentacja miała za zadanie udowodnić, że poszkodowana nie chwyciła całą dłonią za furtkę – To nie ja wsadziłam palec za furtkę, tylko pies sięgnął za podwórko po mój palec – zeznawała poszkodowana.

Wyrok jeszcze nie zapadł, ponieważ obrońca Pawła S. złożył wniosek o powołanie innego biegłego – na okoliczność ustalenia przyczyn powstania powikłań oraz ustalenia, czy uszkodzenie ciała poszkodowanej jest to stałe zniekształcenie i zeszpecenie ciała – gdyż uznał, że Grzegorz S. nie jest biegłym z zakresu chirurgii czy ortopedii, ale chorób wewnętrznych. Sędzia przychyliła się do wniosku o powołanie biegłego z zakresu chirurgii urazowo-ortopedycznej i odroczyła sprawę do 16 lipca. **kp**

REKLAMA

dr n. med. KRZYSZTOF SZRAM
spec. położnictwa i ginekologii
- operacje - szpital WSInf w Głownie - szpital Medeor w Łodzi
- laparoskopie - torbiele jajników, endometrioza, mięśniaki
- histeroskopie - polipy i mięśniaki macicy
- operacje wypadania narządów rodnych
- leczenie nietrzymania moczu
- leczenie niepłodności
- prowadzenie ciąży i porodu

Rejestracja wizyt
601-372-551
GŁOWNO poradnia przy szpitalu WSInf
STRYKÓW ul. Kopernika 29a
242738

KAROLINA FRONTCZAK
lekarz dentysta
GABINET STOMATOLOGICZNY PERŁOWY UŚMIECH
NZOZ Wigor, gab. nr 12
Łowicz
ul. Batalionów Chłopskich 2b
609 646 644
231842

NZOZ HOLLYDENT
dr n.med. Monika Colonna-Walewska
spec. stomatologii zachowawczej i endodoncji
- leczenie powikłań i trudnych przypadków
- leczenie kanałowe przy użyciu mikroskopu - ortodoncja - protetyka
- implantologia - licówki pełnoceramiczne - chirurgia stomatologiczna
- Dzieci do 18 lat leczymy bezpłatnie - refundacja NFZ
Głowno, ul. Czackiego 2 (obok szpitala) tel. 42 710 76 47
e-mail: info@hollydent.pl tel. kom. 697 107 647
212288

masaż leczniczy
dyplomowany masażysta
certyfikat na Polskę i Unię Europejską
Aneta Strzelecka
Brzeziny, ul. Niemcewicza 12
Wizyty uzgadniać telefonicznie
512-711-249
- BÓLE kręgosłupa • rąk • nóg • stawów • mięśni
- stłuczenia
- złamania
- zwichnięcia
- obrzmienia
- blokady na poziomie limfatycznym i mięśniowym
- stabilizacja wagi ciała
234198

GABINET STOMATOLOGICZNY
GOLDENT
LEK. DENT. MALWINA GOLAN
PROFILAKTYKA, STOMATOLOGIA ZACHOWAWCZA, STOMATOLOGIA DZIECIĘCA, PROTETYKA, LECZENIE KANAŁOWE, ZDJĘCIA RTG ZĘBÓW, WYBIELANIE ZĘBÓW
ZDUNY 134, 99-440 ZDUNY, TEL:692-177-066
236560

KLINIKA STOMATOLOGICZNA
PEŁEN ZAKRES USŁUG
Głowno, ul. Wojska Polskiego 32/34 (na terenie szpitala)
Stryków, ul. Kościuszki 29 (na terenie przychodni)
Łowicz, ul. Iłowska 1/3 (na terenie centrum medycznego Academos)
USŁUGI W RAMACH NFZ W GŁOWNIE
rejestracja pod nr telefonu: 506 100 273
czynne od poniedziałku do soboty
• ortodoncja • protetyka • implanty • chirurgia szczękowa • stomatologia estetyczna • laser • ozon • wybielanie
242748

SPECJALISTA CHORÓB SKÓRY
dr n. med. Piotr Czyż
przyjmuje w środy 15.00-17.00,
Łowicz, os. Kostka bl. 1
(obok apteki)
tel. 601-20-60-40
w godz. 10.00-12.00
227309

Dr nauk medycznych
JOLANTA PIETRZAK
specjalista laryngolog
badanie audiometryczne słuchu
Przyjmuje w soboty w Łowiczu:
13⁰⁰-14⁰⁰ – ul. 3 Maja 6
Zapisy: 601 84 84 20
228957

GABINET CHIRURGICZNY
lek. med. GRZEGORZ KOKOŁASZWILI
SPECJALISTA CHIRURGII OGÓLNEJ
• usuwanie zmian skórnych (histopatologia)
• elektrokoagulacja • esperal • rektoskopia • wizyty domowe
Łowicz, os. Dąbrowskiego 24 (rampa)
Gabinet czynny: wt. 16⁰⁰-18⁰⁰; pt. 16⁰⁰-18⁰⁰
Zapisy: 696-736-880
243500

GABINET Chirurgii Stomatologicznej
LEK. STOM. RADOSŁAW MILCARZ
implanty, ekstrakcje zębów zatrzymanych, resekcje wierzchołków korzeni, plastyka wędzidełek i inne
Łowicz, ul. Bonifraterska 2, tel. 604-75-22-45
242730

Aktualności

Kiernozia | Bajka z morałem dla przedszkolaków

Rodzice: to prawdziwa radość wystąpić dla najmłodszych

„Czerwony Kapturek szuka księcia” to tytuł humorystycznej i nieznanej wersji bajki, którą 29 maja przedstawili rodzice i nauczyciele z Przedszkola Samorządowego w Kiernozi najmłodszym mieszkańcom gminy. Kiernoski pałac, bo to w nim wystawiono bajkę, ożył tego dnia na kilka godzin. Słychać było śmiech dzieci i rodziców.

ANETA MARAT

Marzena Bogucka, która zagrała Czerwonego Kapturka, znalazła na zakończenie bajki swojego księcia.

Pokazana bajka była prezentem dorosłych dla przedszkolaków i uczniów klas I szkoły podstawowej, którzy również zostali zaproszeni do uczestnictwa w imprezie z okazji Dnia Dziecka.

W rolę tytułowego Czerwonego Kapturka wcieliła się dyrektor przedszkola Marzena Bogucka. Oprócz niej wystąpiło 13 rodziców: Karolina i Zbigniew Żakowscy, Bogna i Andrzej Żakowscy, Monika Dymowska, Katarzyna Wodras, Katarzyna Baranowska, Aneta Kozłowska, Monika Zając, Marzena Burzyńska, Dariusz Stelmaszczyk, Urszula Bogucka i Katarzyna Żaczek oraz 2 innych nauczycieli: Albert Ciechomski i Milena Dylik.

Rodzice przedstawiali bajkę dla dzieci po raz 5. – To już tradycja naszego przedszkola, a wszystko zaczęło się w 2009 roku – mówi Marzena Bogucka. Wśród aktorów są osoby, które w przedstawieniu występują w każdym roku, jak na przykład Andrzej Żakowski i Milena Dylik, pozostali mają za sobą kilka występów, a tylko dla 4 rodziców był to debiut.

Co ważne – w przedstawieniu nie biorą udziału tylko rodzice dzieci, które uczą się w przedszkolu, ale również inni. – Nie możemy się rozstać z przedszkolem, dlatego co roku gramy w przedstawieniu – mówi z uśmiechem pan Andrzej Żakowski, którego dzieci już nie uczęszczają do przedszkola, a mimo to on co roku angażuje się w przedstawienie. Wielu rodziców ma już dzieci w szkołach podstawowych, połknęli jednak bakcyla aktorskiego i jak mówią, traktują to jak najlepszą zabawę.

> Rodzice podkreślają, że lubią się spotykać na próbach, a w każdym z nich drzemie jeszcze dziecko.

– Jak tu odmówić, nie ma wyjścia. Kiedy pani dyrektor dzwoni i zaprasza, by wziąć udział w bajce, to uśmiech sam się pojawia na twarzy – mówi z kolei inny rodzic.

Rodzice podkreślają, że lubią się spotykać na próbach, a w każdym z nich drzemie jeszcze dziecko. Dzięki tej zabawie, mogą znów poczuć się jak za dawnych lat. Jak sami mówią, kiedy zaczynali, spotykali się bardzo często na próbach. Z roku na roku prób jest coraz mniej, a oni coraz lepiej czują w roli aktorów na scenie. Nie potrzebują już dużo czasu, by się przygotować. Nawet jeśli czegoś zapomną, to improwizują, a to wychodzi im najlepiej.

Sami przygotowują stroje, sami robią rekwizyty. – Najczęściej bierzemy się za to dzień przed przedstawieniem – przyznaje pani Marzena, choć jak mówi – pierwszy pomysł pada już w marcu. Każdy z rodziców ma też inne obowiązki, dlatego wykonanie rekwizytów odkładają na ostatnią chwilę. Znajdują jednak czas, by wieczorem przyjść na próbę do przedszkola. – I za to chcę rodzicom podziękować, że mogę zawsze na nich liczyć, bez nich nie udałoby się stworzyć takiego przedstawienia – przyznaje dyrektor przedszkola.

Bajka z morałem

Tegoroczna bajka opowiada o tym, jak Czerwony Kapturek szukał wymarzonego księcia. Dziewczyna poznała w internecie mężczyznę, zakochała się w nim i próbowała go w bajce odnaleźć. Jak się jednak okazało, po drodze musiała stawić czoła wielu problemom. W końcu dowiedziała się, z kim rozmawiała na czacie i było to dla niej zaskoczenie. Zamiast wymarzonego księcia, spotkała bowiem wilka. W ostatniej scenie los jednak się uśmiechnął i Czerwony Kapturek przyjął oświadczyny od narratora.

Oprócz Czerwonego Kapturka pojawili się w bajce też bohaterowie z innych bajek, którzy na zakończenie wygłosili morał bajki. Brzmi on tak: „Uważaj bracie, z kim umawiasz się na czacie”. Przedstawienie miało bowiem przybliżyć najmłodszym tematykę bezpiecznego korzystania z internetu.

Półgodzinna bajka zakończyła się gromkimi brawami dzieci dla rodziców. Później najmłodsi zostali zaproszeni do wspólnej zabawy przy muzyce i na poczęstunek. Dzieci otrzymały też niespodzianki ufundowane przez Radę Rodziców. **am**

Film z przedstawienia możesz obejrzeć na naszym portalu internetowym Łowiczanin.info

REKLAMA

BURMISTRZ MIASTA ŁOWICZA

ogłasza VIII publiczny przetarg ustny (licytacja)

na sprzedaż niezabudowanej nieruchomości

położonej w obrębie Łowicka Wieś przy zbiegu ulic Uchanka, Prymasowska

stanowiącej własność Gminy Miasta Łowicza

Nieruchomość położona jest w Łowiczu w obrębie Łowicka Wieś przy zbiegu ulic Uchanka, Prymasowska. **Oznaczona jest w ewidencji gruntów i budynków nr: 3856/5, 3857/5, 3858/7, 3859/7 - o łącznej pow.0,6082 ha.** Uregulowana jest w księgach wieczystych prowadzonych przez Sąd Rejonowy w Łowiczu - KW nr LD1O/00032433/3, LD1O/00028485/1.Nieruchomość ta nie została sprzedana w siedmiu kolejnych przetargach w dniach: 1 grudnia 2011 roku, 26 marca, 29 czerwca, 18 października, 6 grudnia 2012 roku, 7 marca i 16 maja 2013 roku.

Cena wywoławcza wynosi 400.000 zł (brutto wraz z 23% podatkiem VAT)

Nieruchomość znajduje się w atrakcyjnym punkcie miasta, obok terenów inwestycyjnych Łódzkiej Specjalnej Strefy Ekonomicznej.

W miejscowym planu zagospodarowania przestrzennego miasta Łowicza, obrębu Łowicka Wieś, obszar ten oznaczony jest symbolem - 6.53.P.:

1) **przeznaczenie: tereny obiektów produkcyjnych, składów i magazynów;**

2) zasady i warunki zagospodarowania terenu:

a) dopuszcza się realizację budynków o funkcji usługowej wyłącznie z zakresu handlu, usług komunalnych oraz usług związanych z obsługą komunikacji samochodowej,

b) budynki o wysokości do 15m licząc od poziomu terenu do najwyższego punktu przekrycia (nie dotyczy obiektów wieżowych budynków produkcyjnych, których wysokość wynika z przyjętej technologii produkcji),

c) udział powierzchni terenu biologicznie czynnej co najmniej 5% powierzchni działki budowlanej,

d) zakaz realizacji obiektów, w których działalność jest zaliczona do przedsięwzięć mogących znacząco oddziaływać na środowisko, dla których jest wymagane obligatoryjne sporządzenie raportu o oddziaływaniu na środowisko,

e) w pasie terenu o szerokości 10m, stycznym do terenu o symbolu 6.40.MNu należy wprowadzić zieleń izolacyjną,

f) teren bez dostępności komunikacyjnej z drogi krajowej Nr 14.

Przetarg odbędzie się w dniu 30 lipca 2013 roku w sali Ratusza, Stary Rynek 1 (I piętro) o godz. 10^{00}.

- **Wadium dla nieruchomości wynosi 50.000,- zł. Wadium należy wpłacić przed otwarciem przetargu najpóźniej do dnia 26 lipca 2013 roku na konto U.M. w Łowiczu nr 04 2030 0045 1110 0000 0236 7900.** Za datę wpłacenia wadium uważa się wpływ wymaganej kwoty na rachunek Urzędu Miejskiego w Łowiczu.
- Wadium ulega przepadkowi jeżeli uczestnik, który przetarg wygrał nie stawi się bez usprawiedliwienia w miejscu i terminie ustalonym przez zbywającego w celu podpisania umowy.
- Osoba ustalona jako nabywca nieruchomości zobowiązana jest wpłacić nie później niż na 1 dzień przed dniem podpisania umowy sprzedaży nieruchomości, kwotę równą 100% ceny nieruchomości brutto osiągniętej w przetargu, pomniejszoną o kwotę wpłaconego wadium. Za datę zapłaty tej kwoty uważa się wpływ wymaganej należności na rachunek Urzędu Miejskiego w Łowiczu.
- **Bliższe informacje dotyczące m.in. stanu prawnego nieruchomości, regulaminu i postępowania przetargowego można uzyskać w Wydziale GGPPiR, Stary Rynek 1, budynek "B", pok. 42, nr tel. 46 830-91-42 (35).**
- **Burmistrz Miasta Łowicza zastrzega sobie możliwość odwołania przetargu z uzasadnionej przyczyny.**

244271

BURMISTRZ MIASTA ŁOWICZA

ogłasza XII publiczny przetarg ustny (licytacja)

na sprzedaż niezabudowanych nieruchomości gruntowych

położonych w obrębie Korabka przy ul. Grunwaldzkiej - Gen. Franciszka Włada

stanowiących własność Gminy Miasta Łowicza

Nieruchomość oznaczona jest nr 8080/34 o pow. 892 m².

- **Cena wywoławcza wynosi 85.000 zł (brutto wraz z 23% podatkiem VAT),**
- Nieruchomość uregulowana jest w księdze wieczystej nr LD1O/00023334/4.
- Nieruchomość ta nie została sprzedana w jedenastu kolejnych przetargach w dniach 27 września 2010 roku, 21 marca, 30 maja, 20 października, 8 grudnia 2011 roku, 15 marca, 29 czerwca, 18 października, 6 grudnia 2012 roku, 7 marca i 16 maja 2013 roku.

ogłasza IX publiczny przetarg ustny (licytacja)

na sprzedaż niezabudowanych nieruchomości gruntowych

położonych w obrębie Korabka przy ul. Gen. Franciszka Włada – Grunwaldzkiej

stanowiących własność Gminy Miasta Łowicza

1. **Nieruchomość oznaczona nr 8080/41 o pow. 759 m² cena wywoławcza wynosi 72.000 zł** (brutto wraz z 23% podatkiem VAT),
2. **Nieruchomość oznaczona nr 8080/42 o pow. 712 m² cena wywoławcza wynosi 68.000 zł** (brutto wraz z 23% podatkiem VAT).
3. **Nieruchomość oznaczona nr 8080/44 o pow. 801 m² cena wywoławcza wynosi 76.000 zł** (brutto wraz z 23% podatkiem VAT).

- Nieruchomości uregulowane są w księdze wieczystej nr LD1O/00023334/4.
- Nieruchomości te nie zostały sprzedane w ośmiu kolejnych przetargach w dniu 20 października, 8 grudnia 2011 roku, 15 marca, 29 czerwca, 18 października, 6 grudnia 2012 roku, 7 marca i 16 maja 2013 roku.
- Zgodnie z miejscowym planem zagospodarowania przestrzennego miasta Łowicza działki te oznaczone są symbolem 4.80.MNu. - tereny zabudowy mieszkaniowej jednorodzinnej z usługami. Zasady i warunki zagospodarowania to: zabudowa mieszkaniowa wolnostojąca, wysokość budynków mieszkalnych do 2 kondygnacji nadziemnych w tym druga kondygnacja w poddaszu użytkowym, pozostałe budynki o jednej kondygnacji nadziemnej.
- **Przetargi odbędą się w dniu 30 lipca 2013 roku w sali Ratusza, Stary Rynek 1 (I piętro) o godz. 11^{00}.**
- **Wadium dla każdej z nieruchomości wynosi 7.000,- zł. Wadium należy wpłacić przed otwarciem przetargu najpóźniej do dnia 26 lipca 2013 roku do godz. 15^{00} w kasie Urzędu Miejskiego lub na konto nr 04 2030 0045 1110 0000 0236 7900.** Za datę wpłacenia wadium uważa się wpływ wymaganej kwoty na rachunek Urzędu Miejskiego w Łowiczu.
- Wadium ulega przepadkowi jeżeli uczestnik, który przetarg wygrał nie stawi się bez usprawiedliwienia w miejscu i terminie ustalonym przez zbywającego w celu podpisania umowy.
- Osoba ustalona jako nabywca nieruchomości zobowiązana jest wpłacić nie później niż na 1 dzień przed dniem podpisania umowy sprzedaży nieruchomości, kwotę równą 100% ceny nieruchomości brutto osiągniętej w przetargu, pomniejszoną o kwotę wpłaconego wadium. Za datę zapłaty tej kwoty uważa się wpływ wymaganej należności na rachunek Urzędu Miejskiego w Łowiczu.
- Bliższe informacje dotyczące m.in. stanu prawnego nieruchomości, regulaminu i postępowania przetargowego można uzyskać w Wydziale GGPPiR, Stary Rynek 1, budynek „B”, pok. 42, nr tel. 46 830-91-42 (35).
- Burmistrz Miasta Łowicza zastrzega sobie możliwość odwołania przetargu z uzasadnionej przyczyny.

244274

BURMISTRZ GŁOWNA INFORMUJE, ŻE

na tablicy ogłoszeń w siedzibie Urzędu Miejskiego w Głownie przy ul.Młynarskiej 15,

publikowany jest od dnia 20 czerwca 2013r. – do dnia 10 lipca 2013r.

wykaz następujących części nieruchomości gruntowej stanowiącej własność Gminy Miasta Głowno,

przeznaczonych do sprzedaży w trybie przetargowym:

1) **zabudowanej części nieruchomości położonej w Głownie przy ul.Łowickiej 14b, oznaczonej w obrębie ewidencyjnym G-9 jako działka nr 70 o powierzchni 246 m²,**

2) **niezabudowanej części nieruchomości położonej w Głownie przy ul.Łowickiej 16c, oznaczonej w obrębie ewidencyjnym G-9 jako działka nr 72 o powierzchni 137 m².**

- Termin złożenia wniosku przez osoby, którym zgodnie z art.34 ust.1 pkt 1 i 2 ustawy z dnia 21 sierpnia 1997r. o gospodarce nieruchomościami (tekst jedn.: Dz. U. z 2010r. Nr 102, poz.651, z późn. zm.) przysługuje pierwszeństwo w nabyciu publikowanych w powyższym wykazie części nieruchomości – wynosi 6 tygodni, tj. do dnia 01 sierpnia 2013r.
- Dodatkowych informacji udziela Referat Geodezji i Gospodarki Nieruchomościami Urzędu Miejskiego w Głownie, ul. Młynarska 15, tel.(42) 719-11-42.

244267

Łowicz | Gimnazjaliści zaprosili młodszych kolegów

Szkolny cyrk i zabawy inspirowane wierszami Tuwima

Było kolorowo, wesoło i głośno. 14 czerwca młodzież z łowickiego Gimnazjum nr 1 zaprosiła ponownie do swojej szkoły uczniów ze szkół podstawowych nr 1 oraz 4, tym razem z klas młodszych.

MIROSŁAWA WOLSKA-KOBIERECKA

Rzepka, czyli Albert Surmacz, „trzyma się" podłogi, ile tylko ma sił, a dzieci „ciągną, ciągną, wyciągnąć nie mogą..."

Przygotowano dla nich integracyjną zabawę, na którą składały się popisy uczniów pod nazwą Cyrk Raptus, Rewia Latawców i Tuwinki, czyli zabawy inspirowane wierszami Juliana Tuwima.

Goście byli zachwyceni atrakcjami, jakie dla nich przygotowano. Róża Juszczak-Terebińska, wychowawczyni klasy Ib Szkoły Podstawowej nr 4, przyznała, że najbardziej podobały się jej występy uczniów, bo były pomysłowe, pełne humoru i w pięknych kostiumach, których przygotowanie kosztowało na pewno dużo pracy.

Po zaangażowaniu gości widać było, że impreza przypadła im do gustu. Bardzo chętnie dzieci włączyły się np. w zabawę przy wierszu „Rzepka". Polegała ona na tym, że pomagali oderwać od połogi rosłego gimnazjalistę, który odgrywał rolę Rzepki. Był nim Albert Surmacz. W innej zabawie Sara Tomczak recytowała kilkakrotnie wiersz „Warzywa", ale coraz szybciej. Dzieci miały unieść do góry kartkę z warzywem (marchewka, kartofle, kapusta, cebula, groch), które akurat było wymieniane.

Nie mniej atrakcyjna była Rewia Latawców, którą wykonali sami gimnazjaliści. Dzieci ze szkół podstawowych miały wybrać najładniejszy spośród 24 egzemplarzy. Latawców nie puszczono na wiatr, ale nikomu to nie przeszkadzało. Zadanie polegało zaś na tym, aby jak najdłużej nagradzać brawami najładniejszy latawiec, a czas braw mierzono stoperem. Oklaskom nie było końca. **mwk**

Galeria zdjęć oraz film do obejrzenia na naszym portalu www.lowiczanin.info z zakładce Edukacja/Wydarzenia.

Łowicz | Poradnia Psychologiczno-Pedagogiczna dla każdego

Plenerowe spotkanie na Armii Krajowej

Akcja Cała Polska Czyta Dzieciom zawitała w sobotę 8 czerwca do Poradni Psychologiczno-Pedagogicznej w Łowiczu. Pogoda dopisała, więc ponad 50 dzieci i ich rodziców bawiło się doskonale przez dwie godziny na trawniku za budynkiem placówki.

– Po raz pierwszy zorganizowaliśmy plenerową imprezę – powiedziała nam dyrektor poradni Beata Świeszkowska. – Chcieliśmy, aby czas poświęcony na czytanie i wspólną zabawę był nagrodą za całoroczną pracę dla dzieci korzystających z poradni, ale także chcieliśmy propagować dobro wynikające z czytania. Myślę, że czytanie, jak i czas poświęcony dziecku, jest pierwszą inwestycją w jego rozwój emocjonalny, poznawczy i społeczny.

Dzieciom czytała dyrektorka, a także pedagog Katarzyna Michalak. Dzieci, siedząc na rozłożonych pod drzewami kocach, wysłuchały kilku wierszy Juliana Tuwima, m.in. Słoń Trąbalski i Idzie Grześ przez wieś.

Pracujące w poradni terapeutki zadbały o dodatkowe atrakcje: malowanie kolorowymi kredami wielkiej kartonowej lokomotywy przymocowanej na ścianie poradni, tworzenie własnej zakładki do książek oraz różnych form z modeliny. Dzieci chętnie wzięły udział także w grach, konkursach i wspólnych pląsach do muzyki, które zaproponował im wodzirej Arek.

– To miłe, że poradnia zorganizowała taką imprezę, bo dała ona inne spojrzenie na placówkę, która zajmuje się na co dzień ciężką pracą – powiedział nam jeden z rodziców – Przyjechaliśmy całą rodziną, zresztą chyba jak większość osób i wszyscy dobrze się bawimy. Przy okazji można porozmawiać z terapeutkami w nieco luźniejszy sposób.

Dyrektor Świeszkowska powiedziała nam, że zamierza wpisać imprezę w coroczny kalendarz wydarzeń mających miejsce w poradni, bo impreza zakończyła się sukcesem.

Jak podkreśla, poradnia ma dla kogo zaproponować takie spotkanie. W ciągu roku z jej pomocy korzysta ok. 3 tys. osób, dzieci – już od wieku 2 lat, młodzieży oraz nauczycieli i rodziców. Spektrum udzielanej pomocy jest bardzo szerokie, dotyczy zajęć z logopedą, psychologiem, pedagogiem. Udzielana pomoc jest bezpłatna, a rodzice ze swoim dzieckiem mogą przyjść do przychodni samodzielnie, bez żadnego skierowania i poprosić o konsultację. **tb**

TOMASZ BARTOS

Do poradni można przyjść z dzieckiem bez żadnego skierowania,

REKLAMA

Burmistrz Miasta Łowicza
ogłasza X publiczny przetarg ustny nieograniczony (licytacja)
na sprzedaż niezabudowanej nieruchomości
położonej w obrębie Górki przy ul. Środkowej nr 29
stanowiącej własność Gminy Miasta Łowicza

Nieruchomość oznaczona nr 6402 o pow. 552 m².
Cena wywoławcza wynosi 55.000 zł
(brutto wraz z 23% podatkiem VAT)

- Nieruchomość uregulowana jest w księdze wieczystej nr 13876.
- Zgodnie z miejscowym planem zagospodarowania przestrzennego miasta Łowicza nieruchomość ta oznaczona jest symbolem **3.103.MNu.** - tereny zabudowy mieszkaniowej jednorodzinnej z usługami.
- Nieruchomość ta nie została sprzedana w dziewięciu kolejnych przetargach w dniach 22 sierpnia, 20 października, 8 grudnia 2011 roku, 15 marca, 29 czerwca, 18 października, 6 grudnia 2012 roku, 7 marca i 16 maja 2013 roku.

Przetarg odbędzie się w dniu 30 lipca 2013 roku w sali Ratusza, Stary Rynek 1 (I piętro) o godz. 12⁰⁰.

- **Wadium wynosi 5.000,- zł. Wadium należy wpłacić przed otwarciem przetargu najpóźniej do dnia 26 lipca 2013 roku do godz. 15⁰⁰ do kasy urzędu lub na konto nr 04 2030 0045 1110 0000 0236 7900.** Za datę wpłacenia wadium uważa się wpływ wymaganej kwoty na rachunek Urzędu Miejskiego w Łowiczu.
- Wadium ulega przepadkowi jeżeli uczestnik, który przetarg wygrał nie stawi się bez usprawiedliwienia w miejscu i terminie ustalonym przez zbywającego w celu podpisania umowy.
- Osoba ustalona jako nabywca nieruchomości zobowiązana jest wpłacić nie później niż na 1 dzień przed dniem podpisania umowy sprzedaży nieruchomości, kwotę równą 100% ceny nieruchomości brutto osiągniętej w przetargu, pomniejszoną o kwotę wpłaconego wadium. Za datę zapłaty tej kwoty uważa się wpływ wymaganej należności na rachunek Urzędu Miejskiego w Łowiczu.
- **Bliższe informacje dotyczące m.in. stanu prawnego nieruchomości, regulaminu i postępowania przetargowego można uzyskać w Wydziale GGPPiR, Stary Rynek 1 budynek „B", pok. 42, nr tel. 46 8309142 (35).**
- **Burmistrz Miasta Łowicza zastrzega sobie możliwość odwołania przetargu z uzasadnionej przyczyny.**

244272

ZMIANA ORGANIZACJI RUCHU
DNI ŁOWICZA 2013 r.

Burmistrz Miasta Łowicza informuje, że w związku z organizacją imprezy pn. „DNI ŁOWICZA 2013", która odbywać się będzie **w dniach 22-23 czerwca 2013 r.** na Starym Rynku w Łowiczu, **nastąpią utrudnienia w ruchu drogowym.**

Obszar określony poniżej, zostanie wyłączony z ogólnodostępnego ruchu pojazdów:
- **Stary Rynek** – teren parkingu (wyłączony z ruchu od godz. 6:00 w dniu 21 czerwca do godz. 16.00 dnia 24 czerwca);
- **ul. Mostowa** (od ul. Starorzecze do Starego Rynku);
- **ul. Pijarska** (od ul. Aleje Sienkiewicza do Starego Rynku);
- **ul. 11 Listopada** (od ul. Aleje Sienkiewicza do Starego Rynku);
- **ul. Podrzeczna** (od ul. Browarnej do Starego Rynku);
- **Plac Stary Rynek**

(powyższe ulice zostaną wyłączone z ruchu w następujących godzinach:
– od 8:00 do godz. 24:00 w dniu 22 czerwca ,
– od 8:00 do godz. 24:00 w dniu 23 czerwca.)

Stoiska wystawców ustawione zostaną wzdłuż południowej pierzei Starego Rynku i ulicy 3 Maja.
Prosimy o nieparkowanie samochodów wzdłuż ul. 3 Maja.

Za utrudnienia przepraszamy

244287

244605

Zespół Szkół na Blichu
Łowicz, ul. Blich 10, www.zsp2lowicz.pl

ogłasza nabór do szkół zaocznych i dziennej dla dorosłych

Liceum Ogólnokształcące dla Dorosłych (3-letnie)

Szkoły Policealne (zaoczne 2-letnie) kształcące w zawodach:
- Technik Ochrony Fizycznej Osób i Mienia
- Technik Informatyk
- Technik Administracji
- Technik Rachunkowości
- Technik Pożarnictwa – nowość
- Technik Turystyki Wiejskiej – nowość
- Technik BHP

Kursy Kwalifikacyjne kształcące w zawodach:
- Rolnik
- Kucharz
- Technik Rolnik
- Technik Żywienia i Usług Gastronomicznych

Nauka we wszystkich typach szkół jest BEZPŁATNA
Wydajemy zaświadczenia do ZUS, KRUS i inne

244280

Miejski Zakład Wodociągów i Kanalizacji sp. z o.o.
z siedzibą w Głownie

poszukuje do pracy dyspozycyjnego
operatora koparki kołowej
z doświadczeniem

Więcej informacji można uzyskać w siedzibie Spółki, Głowno ul. Struga 3, tel. 42-719-16-39

244410

TYNKI maszynowe, agregatowe, gipsowe i cementowo-wapienne
- ✓ tynki natryskowe zewnętrzne
- ✓ docieplenia
- ✓ malowanie agregatem
- ✓ poddasza

tel. 534-853-862

244377

Ogłoszenia

▪ KUPUJESZ ▪ SPRZEDAJESZ ▪ SZUKASZ PRACY ▪ MIESZKANIA

Twoje ogłoszenie przeczytają w powiatach: łowickim, zgierskim, brzezińskim, skierniewickim, kutnowskim i gostynińskim

U NAS WARTO DAĆ OGŁOSZENIE

Każde ogłoszenie drobne zamieszczone do druku w Nowym Łowiczaninie oraz Wieściach z Głowna i Strykowa, ukaże się na terenie całego powiatu łowickiego, dużej części zgierskiego i kutnowskiego (Żychlin i okolice) oraz fragmentów gostynińskiego (Sanniki i okolice) i skierniewickiego (Bolimów i okolice)

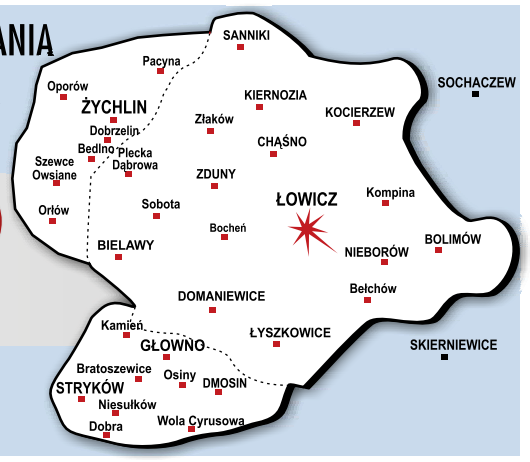

samochodowe

kupno

■ **Auto-kasacja Subiekt, Nieborów 230, posiadająca koncesję na wydawanie zaświadczeń do Wydziału Komunikacji przyjmuje i płaci za pojazdy stare, rozbite, wyeksploatowane, www.sdpsubiekt.pl, tel. (46) 838-55-41, tel. kom. 507-141-870.**

■ **Absolutnie auta całe, osobowe, dostawcze, uszkodzone, tel. kom. 601-317-076.**

■ Absolutnie kupię każde auto całe lub uszkodzone. Najwyższe ceny. Wypłata gotówki natychmiastowa, dojazd do klientów, tel. kom. 888-688-405, 601-522-907.

■ Absolutnie, aktualnie auta kupię, tel. kom. 503-797-268.

■ Auta bezwypadkowe, tel. kom. 795-297-763.

■ **Auta kupię, gotówka, tel. kom. 500-167-670.**

■ Auto skup, wszystkie marki w każdym stanie, dojazd do klienta, gotówka od ręki, najlepsze ceny, tel. kom. 604-191-186.

■ Auto skup. Najlepsze ceny, tel. kom. 530-900-868.

■ Każdego Mercedesa, tel. kom. 725-562-998.

■ Kupię każde Daewoo, Matiz, Lanos, stan obojętny, tel. kom. 664-497-040.

■ Kupię każdy samochód cały lub uszkodzony, tel. kom. 609-027-388.

■ Kupię osobowy sprawny lub lekko uszkodzony, tel. kom. 513-671-435.

■ Skup aut za gotówkę, tel. kom. 880-676-933.

■ Skup aut, najlepsze ceny, zadzwoń, tel. kom. 668-817-037.

■ Skup powypadkowych, starych, skorodowanych pojazdów samochodowych, tel. kom. 512-476-760.

■ **Skup samochodów. Możliwość odbioru. Sprzedaż części. Złomowanie pojazdów. Zaświadczenia do Wydziału Komunikacji. Nieborów, tel. kom. 605-695-882.**

■ Skup skrzyń biegów V, Polonez, Łada, Opel 1.8, 2.0, VW 1.8, 2.0, Mercedes 1.8, 2.0, 2.3, 2.5, Mazda 626, 1.8, 2.0, Nissan 1.6, 2.0 - silniki, tel. kom. 605-695-882,.

■ Uszkodzony do remontu kupię, tel. kom. 506-713-289.

sprzedaż

■ ALFA ROMEO 146, 2000 rok, tel. kom. 511-311-145.

■ AUDI 80 B4, 1.9 TD, 1994 rok, hak, tel. kom. 600-822-089.

■ AUDI A3, 1.9 TDI, 1998 rok, 90 KM, stan bdb, tel. kom. 504-276-190.

■ AUDI A4, 1.9 D, 1997 rok, tel. kom. 604-597-493.

■ AUDI A4, benzyna/gaz, 1996 rok, tel. kom. 665-660-729.

■ AUDI A6, 2001 rok, tel. kom. 692-024-354.

■ AUDI A6 avant 4x4, kombi, 1999 rok, tel. kom. 691-745-504.

■ AUDI B3, 1.8 benzyna/gaz, 1990 rok, uszkodzony przód, tel. kom. 604-388-405.

■ BMW, 1.8, gaz, 1993 rok, tel. kom. 794-301-799.

■ BMW 318, 1.8, benzyna, kombi, 1997 rok, tel. kom. 606-850-596.

■ BMW 320 D, kombi, 2000 rok, stan bdb, tel. kom. 602-585-750.

■ BMW 325, benzyna/gaz, tel. kom. 663-561-245.

■ BMW E36, 1.6, 1994 rok, czerwony, stan bdb, tel. kom. 512-212-524.

■ CHRYSLER Voyager, 2.4 benzyna/gaz, 2001 r., automat, tel. kom. 501-930-953.

■ CITROËN Berlingo, 2.0 HDI, 2003 rok, 188.000 km, pilnie sprzedam, tel. kom. 784-006-861.

■ CITROËN C-3, 1.4 HDI, 2002 rok, tel. kom. 501-537-143.

■ CITROËN C3, 1.4 benzyna, 2003 rok, pełne wysposażenie, zarejestrowany, srebrny, tel. kom. 606-395-256.

■ CITROËN Jumper, 2.5 TDI, 2001 rok, 3-osobowy, tel. kom. 661-937-398.

■ DAEWOO Matiz, 1.0, 2004 rok, zielony metalik, klimatyzacja, automatyczne szyby, blacha w ocynku, tel. kom. 662-657-205.

■ DAEWOO Nexia, 1.5 16V benzyna/gaz, 1995 rok, centralny z pilota, elektryczne szyby, wspomaganie, szyberdach, 1.800 zł, tel. kom. 663-558-891.

■ DAEWOO Tico, 1999 rok, stan db, tel. kom. 693-422-912.

■ DAEWOO Tico, uszkodzony przód, tanio, tel. kom. 607-371-785.

■ FIAT Brava, 1.2 gaz, 2000 rok, bezwypadkowy, salonowy, 5700 zł, wyposażony, sprzedam lub zamienię na seicento, cc, tel. kom. 694-216-417.

■ FIAT CC, 700, 1997 rok, tel. kom. 506-178-472.

■ FIAT CC, 900 benzyna/gaz, 1997 rok, 1.800 zł, tel. kom. 694-422-975.

■ FIAT Cinquecento, 700, 1998 rok, tel. kom. 609-455-285.

■ FIAT Ducato, 1992 rok, tel. kom. 691-937-326.

■ FIAT Ducato, 1.9 TD, 1997 rok, stan bdb, tel. kom. 502-429-305.

■ FIAT Panda, 1.2 benzyna, 2011 rok, 45.000 km, żółty, 16.000 zł, tel. kom. 695-248-808.

■ FIAT Panda, 1.1 benzyna, 2011 rok, 40.000 km, srebrna, I rejestracja - marzec 2011 rok, klimatyzacja, wspomaganie, dwie poduszki, salon polski, 17.000 zł, tel. kom. 695-248-808.

■ FIAT Panda, 1.2 8V, 2003 rok, zielony metalik, klimatyzacja, pełne wyposażenie, tel. kom. 692-639-555.

■ FIAT Punto, gaz, 2000 rok, tel. kom. 603-872-897.

■ FIAT Punto, 1.1, 1997 rok, tel. kom. 784-933-392.

■ FIAT Punto, tel. kom. 664-507-718.

■ FIAT Punto II, gaz, 2000 rok, tel. kom. 785-959-808.

■ FIAT Punto II, stan bdb, tel. kom. 606-819-096.

■ FIAT Punto II, 1.2, 2001 rok, 5 drzwi, tel. kom. 532-706-514.

■ FIAT Seicento, benzyna/gaz, 1999 rok, tel. kom. 663-283-279.

■ FIAT Seicento benzyna/gaz, 2000 rok, tel. kom. 516-412-946, 662-089-395.

■ FIAT Seicento, 1.1, 2003 rok, tel. kom. 504-271-049.

■ FIAT Seicento 900, 1999 rok, bordo metalik, tel. kom. 692-812-648.

■ FIAT Seicento, 2000 rok, 4.200 zł do negocjacji, tel. (42) 719-70-42.

■ FIAT Seicento, 1.1, 2001 rok, sprzedam, tel. kom. 532-706-514.

■ FIAT Seicento, 1998 rok, stan bdb, tel. kom. 605-535-396.

■ FIAT Seicento, 2000 rok, stan dobry, tel. kom. 693-216-951.

■ FIAT Siena, 1.2, benzyna/gaz, 1999 rok, tel. kom. 600-970-598.

■ FIAT Siena, 1997 rok, zarejestrowany, tel. (46) 830-32-33.

■ FIAT Uno fire, 1.0, benzyna/gaz, 1996 rok, 5-drzwiowy, tel. kom. 794-966-437.

■ FIAT Uno Fire, 1999 rok, mały przebieg, zimowe opony, tel. kom. 695-973-726.

■ FIAT Uno, 1.0, 1999 rok, zadbany, tel. kom. 513-385-429, po 16.00.

■ FORD, kombi, 1999 rok, tel. kom. 691-535-141.

■ FORD Fiesta, 1999 rok, tel. kom. 502-240-358.

■ FORD Fiesta Mk6, 1.2, 2008 rok, 75KM, klima, ABS, czujnik parkowania, airbag x4, elektryka, radio mp3,c entralny+pilot, 15.800 zł., tel. kom. 602-677-216.

■ FORD Focus, 1.6, benzyna/gaz, kombi, 2000 rok, tel. kom. 605-846-163.

■ FORD Focus, kombi, 2011 rok, 10.000 km, tel. kom. 784-962-802.

■ FORD Mondeo, 2.0 TDCI, hatchback, 2003 rok, tel. kom. 664-006-089.

■ FORD Skorpio, 1995 rok, tel. kom. 798-551-072.

■ FORD Transit Bus, 2.0, benzyna/gaz, 1997 rok, tel. kom. 699-280-133.

■ Gokart (Comer), tel. kom. 604-931-629.

■ GRAND Scenic, 1.9 DCI, 2005 rok, 145.000 km, I właściciel, salon, tel. kom. 608-493-638.

■ HONDA Acord, 2.0, 1999 rok, tel. kom. 604-203-175.

■ LAND Rover Freelander, 2.0 D, 1999 rok, tel. kom. 668-189-441.

■ MAZDA 323 F III, 2.0 DITD, 2001 rok, wersja comfort, stan idealny, tel. kom. 885-305-050.

■ MAZDA 323 F, 2.0 DITD, 2002 rok, bogato wyposażony, bezwypadkowy, tel. kom. 602-595-237.

■ MAZDA 6, 2.0 diesel, kombi, 2004 rok, tel. kom. 785-326-732.

■ MAZDA 6, 2004 rok, tel. kom. 660-728-901.

■ MAZDA Premacy, 2.0 diesel, 2004 rok, tel. kom. 605-949-566.

■ MERCEDES 208 Bus, diesel, tel. kom. 693-299-439.

■ MERCEDES A klasa, 2000 rok, tel. kom. 784-962-802.

■ MERCEDES A klasa, 170, D, 2001 rok, 138.000 km, bordo metalik, stan rewelacyjny, bezwypadkowy, garażowany, możliwość zamiany na tańszy, tel. kom. 604-706-309.

■ MERCEDES A140, 2004 rok, cena do uzgodnienia, tel. kom. 606-486-555.

■ MERCEDES C klasa, 2.2 CDI, 1999 rok, tel. kom. 516-755-753.

■ MERCEDES C klasa 270, 2.7, D, sedan, 2005 rok, srebrny, stan idealny, tel. kom. 607-316-945.

■ MERCEDES C klasa, 2.0 D, 1994 rok, stan bdb, tel. kom. 503-028-208.

■ MERCEDES Okularnik E220 diesel, 1998 rok, grafitowy metalik, bogate wyposażenie, wygląd i stan rewelacyjny, w rozliczeniu mogę przyjąć tańszy, tel. kom. 604-706-309.

■ MERCEDES W-124, 1995 rok, tel. kom. 602-118-332.

■ NISSAN Almera Tino, 2001 rok, tel. kom. 784-962-802.

■ NISSAN Almera, 1.5 benzyna, 2004 rok, grafit metalik, 5-drzwiowy, I właściciel, serwis, tel. kom. 606-395-256.

■ NISSAN Micra, 1.0, 1997 rok, zadbany, tel. kom. 509-283-124.

■ NISSAN Primera, 2.0 TD, 1999 rok, tel. kom. 506-713-289.

■ NISSAN Primera, 1.6 16V gaz, hatchback, 2000 rok, I właściciel, salon, tel. kom. 606-395-256.

■ OPEL Agila, 1.2, 2000 rok, wiśniowy metalik, salon, zadbany, tel. kom. 606-395-256.

■ OPEL Astra, 1.6 16V benzyna/gaz, kombi, 1999 rok, tel. kom. 504-010-960.

■ OPEL Astra, kombi, 1997 rok, tel. kom. 505-949-957.

■ OPEL Astra I, 1.4 benzyna/gaz, 1999 rok, I właściciel, stan bardzo dobry, sprzedam, 5.300 zł, tel. kom. 604-144-668.

■ OPEL Astra I, gaz, 1999 rok, wspomaganie, centralny zamek, tel. kom. 502-507-768.

■ OPEL Astra II, 2.0, gaz, 1999 rok, tel. kom. 669-424-184.

■ OPEL Astra II, 2004 rok, tel. kom. 505-056-590.

■ OPEL Astra, 1.4, 2006 rok, 13.500 zł, tel. kom. 511-146-431.

■ OPEL Astra, 1.4 8V, 1998 rok, I właściciel, tel. kom. 600-970-598.

■ OPEL Combo, 2002 rok, 81.000 km, tel. kom. 784-962-802.

■ OPEL Combo, 1.7 diesel Isuzu, 1996 rok, stan dobry, tel. kom. 504-755-253.

■ OPEL Corsa, 1.2, 1999 rok, tel. kom. 604-529-656.

■ OPEL Corsa C, 1.2 16 V, 2002 rok, tel. kom. 505-459-397.

■ OPEL Corsa, 1.0, benzyna/gaz, 2004 rok, 3-drzwiowy, stan bdb, tel. kom. 502-639-575.

■ OPEL Kadett, 1.6, 1984 rok, na chodzie, zarejestrowany, opłacony, tel. (46) 830-32-33.

■ OPEL Tigra, 1.4, 1995 rok, tel. kom. 605-383-005.

■ OPEL Vectra, kombi, 2001 rok, tel. kom. 784-962-802.

■ OPEL Vectra, kombi, 1999 rok, srebrny, tel. kom. 512-667-593.

■ OPEL Vectra B diesel, 1998 rok, srebrny metalik, tel. kom. 697-071-253.

■ OPEL Vectra B, 2.5 6V gaz, 1998 rok, pilnie, tel. kom. 691-166-951.

■ OPEL Vectra C, 2.0 DTI, 2004 rok, zarejestrowany, bogate wyposażenie, w rozliczeniu przyjmę tańszy, tel. kom. 604-392-876.

■ OPEL Vectra C, 2.0 TDI, sedan, 2003 rok, grafit metalik, zarejestrowany, I właściciel, tel. kom. 692-639-555.

■ OPEL Vectra, 1.8, sedan, 1998 rok, bogate wyposażenie, tel. kom. 694-288-096.

■ OPEL Vectra, 1.8 16V benzyna/gaz, kombi, 1999 rok, srebrny metalik, po liftingu, klimatronik, 4x elektryczna szyba, alufelgi 16, tel. kom. 609-455-026.

■ OPEL Vectra, 2.0 diesel, 2000 rok, stan dobry, tel. kom. 604-607-061.

■ OPEL Zafia, 2.0 diesel, 2000 rok, kolor czarny, pełne wyposażenie + klimatyzacja, II właściciel, zadbany, tel. kom. 606-242-154.

■ OPEL Zafira, 1.6, benzyna, tel. kom. 696-413-286.

■ OPEL Zafira, 2.0 TD, 1999 rok, srebrny metalik, I właściciel, super stan, tel. kom. 606-395-256.

■ PEUGEOT 207, 1.4 gaz sekwencyjny, 2009 rok, czarny metalik, bogate wyposażenie, klimatyzacja, w rozliczeniu mogę przyjąć tańszy, tel. kom. 513-671-435.

■ PEUGEOT 407, 1.8 benzyna/gaz, sedan, 2005 rok, tel. kom. 608-354-769.

■ PEUGEOT 407, 2008 rok, 78.000 km, tel. kom. 784-962-802.

■ PEUGEOT Partner, 2002 rok, 76.000 km, tel. kom. 784-962-802.

■ POLONEZ ATU Plus, 1.6 GLI gaz, hak, stan dobry, tel. kom. 602-606-952.

■ POLONEZ Caro Plus, benzyna/gaz, 1998 rok, Caro Plus, kombi, 1999 rok, benzyna/gaz, tel. kom. 607-189-155.

■ Polonez, z silnikiem rowera, tel. kom. 607-469-872.

■ RENAULT Clio II, 1.4, 1998 rok, stan dobry, tel. kom. 695-105-008, po 16:00.

■ RENAULT Clio, 1999 rok, 3-drzwiowy, sprzedam, tel. kom. 509-637-764.

■ RENAULT Kangoo, 1.4, 1998 rok, tel. kom. 661-907-680.

■ RENAULT Kangoo, 1.2 16V, 2002 rok, czerwony, 5-drzwiowy, zadbany, tel. kom. 606-395-256.

■ RENAULT Laguna II, 2.2 DCI, 2003 rok, srebrny metalik, 150 KM, bogato wyposażony, w rozliczeniu przyjmę tańszy, skrzynia VI, tel. kom. 604-706-309.

■ RENAULT Megane, 1.4 16V gaz, kombi, 1999 rok, tel. kom. 510-177-036.

■ RENAULT Megane II, 2005 rok, bogate wyposażenie, tel. kom. 697-040-197.

■ RENAULT Megane, benzyna, 1996 rok, 5-drzwiowy, centralny zamek, ważny przegląd, tel. kom. 604-522-913.

PUNKTY PRZYJMOWANIA OGŁOSZEŃ DROBNYCH DO „NŁ": BIURO OGŁOSZEŃ ŁOWICZ, UL. PIJARSKA 3A; **BEDNARY**, SKLEP P. PAPIERNIK 24A; **BIELAWY**, UL. PARZEW, SKLEP „BUDOMIX" P. FRĄCZAK; **BOBROWNIKI 27**, SKLEP P. PACLER; **BOLIMÓW**, UL. RYNEK KOŚCIUSZKI 17, SKLEP „EWA", P.PAPIERNIK; **DOMANIEWICE**, UL. GŁÓWNA 26, SKLEP P. JAKUBIAK; **GĄGOLIN POŁUDNIOWY**, SKLEP „KOS"; **HUMIN 1A**, SKLEP P. GREFKOWICZ; ŁÓW: PL. RYNEK STAROMIEJSKI 2A; SKLEP P. PAPIEROWSKIEGO; **KIERNOZIA**, RYNEK KOPERNIKA, KIOSK P. WESOŁOWSKIEJ; **KOCIERZEW PŁN.**, SKLEP P. DRAGAŃSKIEJ; **KRĘPA 155**, SKLEP P. MARCZAKA; **KURABKA 17A**, SKLEP P. TOPOLSKIEJ; **ŁOWICZ**, OS. BRATKOWICE; KIOSK LOTTO; **ŁOWICZ**, OLDART OS. DĄBROWSKIEGO 24, ZAKŁAD RTV P. KĘDZIORY; **ŁYSZKOWICE**, SKLEP „DUET", UL. GMINNA 6; **NIEBORÓW**, AL. LEGINÓW POLSKICH 18, SKLEP P. FIGATA; **NOWA SUCHA 22**, SKLEP P. SIEWIERY; **OSTRÓW 20**, SKLEP P. BEJDY; **OSMOLIN**, UL. RYNEK 2, SKLEP P. SERWACH; **PARMA 57,** SKLEP P. GAJA; **SANNIKI**, UL. WARSZAWSKA 183, SKLEP P. OLKOWICZ; **SOBOTA**, PL. ZAWISZY CZARNEGO 12, SKLEP P. BIŃCZAK; **SOKOŁÓW 19**, SKLEP P. GŁOWACKIEGO; **STACHLEW 113A**, SKLEP P. WIERZBICKIEJ; **ŚLESZYN,** UL. GÓRNA 5, SKLEP P. MĄCZYŃSKIEJ; **WALISZEW STARY 19,** SKLEP P. PABIJAŃCZYK; **ZABOSTÓW DUŻY 51**, SKLEP P. SZALENIEC; **ZAWADY 67**, SKLEP P. SOKALSKIEJ; **ZŁAKÓW BOROWY 139A**, SKLEP P. PIECKI, .

PUNKTY PRZYJMOWANIA OGŁOSZEŃ DROBNYCH DO „WIEŚCI": **BIURO OGŁOSZEŃ GŁOWNO**, UL. ŁOWICKA 40; UL. KOPERNIKA 23, KIOSK ŻERKOWSKA MARZENA; **DMOSIN 1**, BOŻENA KRZESZEWSKA, PIEKARNIA: **STRYKÓW**: SKLEP Z ART. SPOŻYWCZO-PRZEMYSŁOWYMI, STARY RYNEK; SKLEP ZOSIA, UL. TARGOWA 25/27.

PUNKTY PRZYJMOWANIA OGŁOSZEŃ DROBNYCH DO „NŁ DLA ŻYCHLINA, OPOROWA, BEDLNA I PACYNY": BEDLNO 28, SKLEP MINI-MAG; **DOBRZELIN**, UL. WŁ. JAGIEŁŁY, SKLEP MAGDA; **GRABÓW**, SKLEP NA UL. DWORCOWEJ 129; **PACYNA**, UL. TOWAROWA 4, SKLEP DURKA MAGDALENA; **PLECKA DĄBROWA**, SKLEP MONIKA; **SZEWCE OWSIANE**, SKLEP MAR-MON; **ŻYCHLIN**, UL. ŁĄKOWA 9A, SKLEP MAGDA; UL. NARUTOWICZA 85F, SKLEP MAGDA; UL. 29 LISTOPADA 25-26, SKLEP ELEMIS.

■ RENAULT Scenic, 1.9 DTI, 2000 rok, tel. kom. 694-877-720.

■ RENAULT Scenic, 1.9 DCI , 2002 rok, bogato wyposażony (możliwość zamiany na tańszy), tel. kom. 604-706-309.

■ RENAULT Scenic, 1.6, benzyna, 1997 rok, niedrogo, tel. kom. 518-824-126.

■ RENAULT Scenic, 2002 rok, srebrny, super stan, tel. kom. 509-162-369.

■ RENAULT Scenic, 1.9 DTI, 2000 rok, zarejestrowany, wyposażony, w rozliczeniu przyjmę tańszy, tel. kom. 604-392-876.

■ RENAULT Thalia, 2003 rok, 6.900 zł, tel. kom. 606-924-645.

■ SEAT Alhambra, 1.9 TD, 1999 rok, bogate wyposażenie, zadbany, tel. kom. 667-334-538.

■ SEAT Cordoba, 2008 rok, tel. kom. 601-383-237.

■ SEAT Ibiza, 1.4, benzyna, 1995 rok, 3-drzwiowy, tel. kom. 508-687-917.

■ SEAT Ibiza, 1.4, 2001 rok, 3-drzwiowy, stan dobry, tel. kom. 600-763-979;, 698-695-689.

■ SEAT Ibiza, 2007 rok, stan bdb, tel. kom. 606-819-096.

■ SEAT Ibiza, 1.4 benzyna, 2009 rok, 18.000 km, czerwony, stan bdb, salon Polska, I właściciel, tel. kom. 660-758-598.

■ SEAT Leon, 1.9, Top Sport 150 KM, 2003 rok, tel. kom. 797-574-619.

■ SEAT Toledo, 1.9 TDI, 1999 rok, tel. kom. 784-962-802.

■ SEAT Toledo, 1.6 16V, 2002 rok, 107.000 km, granat metalik, serwis, I właściciel, tel. kom. 692-639-555.

■ SEAT Toledo, stan idealny, tel. kom. 606-819-096.

■ SKODA Fabia, 1.4 8V, 2002 rok, tel. kom. 604-392-876.

■ SKODA Fabia, 1.4, 2005 rok, kombi, 16V, ABS, airbag, centralny, czujnik cofania itd. I właściciel, faktura VAT. 12 tys., tel. kom. 602-677-216.

■ SKODA Fabia, 1.4 8V, hatchback, 2002 rok, granat metalik, stan bdb, tel. kom. 692-639-555.

■ SKODA Felicia, 1.6, 1999/2000 rok, tel. kom. 600-970-598.

■ SKODA Octavia, 1.9 TDI, 1998/99 rok, tel. kom. 693-824-726.

■ SKODA Octavia, 1.6 gaz sekwencyjny, 1999 rok, srebrny metalik, cena konkurencyjna, tel. kom. 513-671-435.

■ SKODA Octavia, 1.6 gaz sekwencja, 2007 rok, kombi. Full opcja, dużo dodatków, climatronik, itd. Srebrna, cena18.800 zł, tel. kom. 602-677-216.

■ Sprzedam Kepming Tambet z namiotem, tel. kom. 604-932-479.

■ TOYOTA Corolla Verso, 2.2 diesel, hatchback, 2006 rok, 86.000 km, salon Polska, tel. kom. 660-758-598.

■ TOYOTA Corolla, 1.4 16V, 2000 rok, bordo metalik, bezwypadkowy, garażowany, tel. (46) 831-02-44, tel. kom. 604-706-309.

■ TOYOTA Yaris, 1.0, benzyna, 2006 rok, 25.900 zł, czerwona, 23.500 zł, tel. kom. 507-789-630.

■ TOYOTA Yaris, stan idealny, tel. kom. 606-819-096.

■ VOLVO S40, 2.0 diesel, 2005 rok, stan bdb, tel. kom. 604-388-405, 696-446-810.

■ VOLVO S60, benzyna/gaz, złoty metalik, tel. kom. 509-162-369.

■ VW Garbus, 1972 rok, tel. kom. 604-529-656.

■ VW Golf, 1.6 benzyna/gaz, 1999 rok, tel. kom. 602-783-252.

■ VW Golf, 1999 rok, tel. kom. 505-056-590.

■ VW Golf II, 1.8, benzyna, 1991 rok, stan dobry, 1.300 zł, tel. kom. 517-539-845.

■ VW Golf IV, 1.6, 2000 rok, tel. kom. 516-730-666, po 16.30.

■ VW Golf IV, tel. kom. 604-330-036.

■ VW Golf IV, 1.9 TDI 110 KM, 2000 rok, srebrny, 5-drzwiowy, klimatronik, salon, tel. kom. 606-395-256.

■ VW LT 35, 2003 rok, pełne wyposażenie, stan techniczny bdb, 22.000 zł, tel. kom. 501-299-722.

■ VW Multivan T5, 2003 rok, 170 KM, bogate wyposażenie, tel. kom. 608-420-169.

■ VW Passat, 2.0 kombi, 2008 rok, 180.000 km, tel. kom. 604-911-604.

■ VW Passat, 1.9 TDI, kombi, 1998 rok, tel. kom. 501-043-137.

■ VW Passat B3, 1.9 diesel, kombi, 1990 rok, tel. kom. 796-497-762.

■ VW Passat, 1.6 benzyna, 1999 rok, tanio, tel. kom. 660-092-247.

■ VW Polo Classic, 1998 rok, czerwony, tel. kom. 696-369-017.

■ VW Polo, 1.4, 1998 rok, zielony metalik, 5-drzwiowy, I właściciel, wspomaganie, tel. kom. 604-408-929.

■ VW Transporter, 1998 rok, tel. kom. 500-488-180.

■ ŻUK, tel. (46) 838-60-62, wieczorem.

inne

■ **Pomoc drogowa, tel. kom. 608-532-321.**

■ Skup aut za gotówkę, tel. kom. 600-445-127.

■ **Kupię oś z kołami do przyczepki bagażowej, tel. kom. 604-428-289.**

■ Części do Seata Toledo, 1992 rok, tel. kom. 785-405-552.

■ Sprzedam koła 1.100/20, tel. kom. 607-809-288.

■ Części samochodowe, używane, Stacja Demontażu Pojazdów Rząśno 13, tel. kom. 664-006-089.

■ Opony i felgi z Niemiec - największy skład w rejonie, śruby, nakrętki, dystanse, prostowanie i odnawianie felg, geometria i auto-klima, Bratoszewice ul. Łódzka 28, www.opony-gaweda.pl, tel. (42) 719-63-08, 505-151-701.

■ Sprzedam opony letnie 185x70 R14, tel. kom. 723-814-803.

■ Sprzedam części do Opla Astry 1.7 TD, tel. kom. 604-359-408.

■ **Opony używane, tel. kom. 602-133-182.**

■ Opony 215,55x16, tel. kom. 889-990-384.

■ Komplet kół letnich z alufelgami „16", tel. kom. 602-783-252.

■ Sprzedam silnik od Nissana, 2.0, diesel, tel. kom. 607-353-574.

■ Sprzedam silnik 1.3, benzyna, VW Polo, skrzynia 5-biegowa, tel. kom. 604-388-405.

motorowe

kupno

■ Kolekcjoner kupi stare motocykle, samochody, części, tel. kom. 513-185-357.

■ Kupię każdy stary motocykl, tel. kom. 660-408-769.

sprzedaż

■ Simson S-51 niemiecki, czerwony, tel. kom. 514-785-384.

■ Skuter Honda Cat, 50 cm, stan bdb, tel. kom. 607-889-654.

■ Skuter Router 50, 2012 rok, pilnie, tel. kom. 512-623-101.

■ Sprzedam ETZ 251, 1990 rok, stan bdb., tel. kom. 606-490-951.

■ Quad Bashan 250, zarejestrowany, tel. kom. 602-461-330.

■ Simson Enduro S51, tel. kom. 503-604-455.

■ Motorynka, stan dobry, bez rejestracji, 600 zł, tel. kom. 790-614-653, wieczorem.

■ MZ ETZ 250, tel. kom. 608-338-302.

■ Skuter Baotian Rocky 49, 2009 rok, stan bdb., tel. kom. 885-746-790.

■ Honda PXR 50, tel. kom. 883-111-194.

■ Yamaha XJ600, 1990 rok, stan do jazdy, 2.700 zł, tel. kom. 530-796-854.

■ Sprzedam Mini Cross, stan bdb, tel. kom. 608-163-666.

■ Suzuki GSX400, 1989 rok, tel. kom. 511-311-145.

■ Sprzedam Junaka M10, tel. kom. 603-610-952.

■ Sprzedam Yamasaki Street, 2009 rok, stan bdb, tel. kom. 693-441-585.

■ Sprzedam skuter, 2009 rok, do naprawy, tel. kom. 609-215-144.

■ Sprzedam skuter router, pojemność 50, tel. kom. 728-378-209.

■ Quad, poj. 125, stan bdb, tel. kom. 609-687-241.

■ Motorower Romet Ogar 200 - 3 biegi - sprzedam, tel. kom. 794-966-437.

■ Sprzedam Aprilia Pegazo 650, 1998 rok, srebrna, stan dobry, tel. kom. 504-755-253.

inne

■ Sprzedam nowy kask motorowy, tel. (46) 838-12-06.

garaże

sprzedaż

■ Garaż po remoncie, ul. Tuszewska, tel. kom. 604-992-046, 602-302-741.

■ Garaż, ul. Matejki, tel. kom. 501-454-273.

■ Garaż na Czajkach, tel. kom. 608-580-065, po 14.

■ Garaż na Bratkowicach, tel. kom. 608-580-065, po 14.

■ Garaż, blaszany, składany, 5x3,20x2,20, tel. kom. 516-084-270.

wynajem

■ Wynajmę garaż, Bratkowice, tel. kom. 530-305-300.

■ **Garaż, Długa/Podgrodzie, tel. kom. 795-511-050.**

nieruchomości

kupno

■ Kupię działkę, bloki, dom, ziemię, tel. kom. 607-809-288.

■ Kupię mieszkanie 30-40 mkw, tel. kom. 660-328-272.

■ Kupię ziemię, około 3 ha, przy drodze Łowicz-Kiernozia (nr drogi 584), tel. kom. 504-352-764.

■ Kupię dużą działkę na Popowie, Jamnie lub Goleńsku, przy trasie, tel. kom. 888-431-443.

sprzedaż

■ Działki budowlane, Nieborów, tel. kom. 694-471-236.

■ **Sprzedam działkę 1700 mkw z zabudowaniami. Bolimów, ul. Senatorska 53, tel. kom. 605-650-484, 534-708-508**

■ Działki budowlane w Nieborowie, tel. kom. 607-328-032.

■ **Sprzedam działki budowlane w Głownie, tel. kom. 606-414-222.**

■ Okazyjnie dom w Zdunach, tel. kom. 602-133-666, po 18.00.

■ Pół bliźniaka, Łowicz, tel. kom. 604-189-085.

■ Sprzedam 48 mkw., osiedle Kopernika, Głowno, tel. kom. 697-201-011, dzwonić po 18.

■ Atrakcyjny dom w Łowiczu, stan surowy, tel. kom. 608-010-508.

■ Dom piętrowy, podpiwniczony 11x11 m, garaż, budynek gospodarczy 90 mkw., działka 8.000 mkw., Łowicz, Prymasowska 110.

■ Działka budowlana 5.100 mkw., Zielkowice, tel. kom. 795-410-608.

■ Sprzedam tanio atrakcyjną działkę leśną, domek letniskowy, ogrodzona 4.588 mkw., media, zagospodarowana, rozpoczęta budowa, Głowno, tel. kom. 603-754-597.

■ Dom, Walewice, tel. kom. 509-950-894.

■ Bratkowice, 60 mkw., II piętro, 3 pokoje, tel. kom. 509-365-800.

■ Sprzedam kamienicę, Łowicz, Nowy Rynek, tel. kom. 604-695-389, 606-288-540.

■ Sprzedam mieszkanie z garażem, Bratkowice, tel. kom. 660-528-132, po 17:00.

■ Działka budowlana 1.200 mkw., Ostrów, tel. kom. 721-108-955.

■ **Sprzedam mieszkanie 60 mkw., Głowno, Sikorskiego, tel. kom. 502-676-453, 509-171-333.**

■ Sprzedam działkę 735 mkw., w Łowiczu przy ul. Młodzieżowej 3, naprzeciwko Tesco, tel. kom. 501-512-462.

■ Działka budowlana w Otolicach, 1.500 mkw., tel. kom. 602-261-185.

■ Dom na wsi, budynki gospodarcze, działka 20 a, tel. kom. 791-787-784.

■ Sprzedam dom z ogrodem, Zduny. W rozliczeniu mogą być bloki, tel. kom. 515-105-311.

■ M-5 (4-pokojowe), Szarych Szeregów, tel. kom. 889-144-850.

■ Sprzedam mieszkania 44,5 mkw., Głowno, tel. kom. 516-180-211.

■ Działka budowlana, 1.028 mkw., Bednary, tel. kom. 881-087-816.

■ Sprzedam dom, Łowicz ul. Wygoda 34, tel. kom. 665-961-757.

■ Marianów, 6.000 mkw. +dom 90 mkw., tel. kom. 792-245-010.

■ M-5 po remoncie, IV piętro, Starzyńskiego, tel. kom. 791-101-031.

■ Mieszkanie, Warszawa, ul. Strubiczów, 36,5 mkw., tel. kom. 606-679-016.

■ Dom 70 mkw., z budynkiem gospodarczym, Łowicz, 285.000 zł, tel. kom. 503-105-495.

■ Dom, działka 4900 mkw., Łowicz, tel. kom. 880-651-700.

■ Działki budowlane z usługami w Bednarach, blisko dworca PKP, szkoły, przedszkola, sklepów, tel. (46) 838-62-52.

■ Działka w Łowiczu, 25 zł/mkw., tel. kom. 883-773-023.

■ Działka 735 mkw., dom do remontu, Armii Krajowej, 120.000 zł, tel. kom. 880-306-666.

■ Duża działka z prawem do zabudowy, tel. kom. 512-615-182.

■ Sprzedam lub zamienię na mniejsze 57,86 mkw., os. Sikorskiego, tel. kom. 695-446-021.

■ Sprzedam działkę 1.142 mkw., po 60 PLN za metr, Głowno, Zabrzeźnia, tel. kom. 606-556-311.

■ Mieszkanie 36 mkw., IV piętro, os. Konopnickiej, tel. kom. 661-385-625.

■ Działka 481 mkw., Blich 44, zabudowana, dom drewniany, 70.000 zł, tel. kom. 605-495-580, 602-705-362.

■ Działka budowlana 1.215 mkw., Głowno, tel. kom. 502-539-686.

■ Dom 178 mkw., os. Bełchów, tel. kom. 604-265-776.

■ Dom na działce 1.460 mkw., pilnie, Gaj, tel. kom. 603-980-206.

■ Mieszkanie, 39 mkw., parter, Tkaczew, tel. kom. 603-653-012.

■ Sprzedam mieszkanie w Głownie, 32 mkw., tel. kom. 608-061-948.

■ Sprzedam M-3, IV piętro., Dąbrowskiego, tel. kom. 601-303-852, 18:00-20:00.

■ Dom 80 mkw., tel. kom. 515-857-498.

■ **Bloki M-3, II piętro, 48,16 mkw., Skokowskiego, Zabrzeźnia, Głowno, tel. kom. 602-445-248.**

■ Działka 4.595 mkw., Głowno, tel. kom. 602-882-617.

■ Dom, działka 3.300 mkw., Głowno, tel. kom. 888-560-776.

■ Działka 4.000 mkw., szer. 14,5, obręb Korabka, tel. kom. 601-214-404.

■ Dom z działką 1.900 mkw., we wsi Kuczków, gm. Łyszkowice, cena 230.000 zł, tel. kom. 660-496-859.

■ Sprzedam działkę leśną z prawem do zabudowy, blisko Łowicza, tel. kom. 606-370-704.

■ Sprzedam M-3, parter, Sochaczew, tel. kom. 518-652-990.

■ Sprzedam M-3, Stryków 50 mkw. IV piętro, tel. kom. 510-144-749.

■ Działka budowlana, Łęczycka 4, 1.310 mkw., tel. (46) 837-55-84, tel. kom. 886-811-336.

■ Domek letniskowy w Zdworzu po remoncie, tel. kom. 501-700-837.

■ M-3, 45 mkw., parter, Łódź Bałuty, tel. kom. 509-660-038.

■ Dom, 100 mkw., Reczyce + ziemia ok. 1 ha, tel. kom. 691-401-555.

■ Działka budowlana, 580 mkw., ul. Polna, dostęp do wszystkich mediów, tel. kom. 792-510-060.

■ Sprzedam wykończony dom na Krakowskiej w Łowiczu, 270 mkw., parter usługowy, dwie kondygnacje mieszkalne, tel. kom. 792-510-060.

■ Sprzedam działkę budowlaną 6.000 mkw, uzbrojoną, ogrodzoną, Stachlew, tel. kom. 694-039-113.

■ Sprzedam dom, 100.000 zł, gmina Słubice, tel. kom. 607-347-823.

■ Działki budowlane, Mysłaków, tel. kom. 502-238-360.

■ Działka 1.300 mkw., Wiskiennica Dolna, wszystkie media, tel. kom. 696-414-908, 606-951-378.

■ Sprzedam działkę w Zielkowicach 0,84 ha, tel. kom. 667-689-874.

■ Pawilon handlowy, 27 mkw., media, tel. kom. 880-543-971.

■ Bratkowice, 60 mkw., po remoncie, M-4, tel. kom. 535-127-431.

■ Mieszkanie 3-pokojowe, 60 mkw., Kostka, 180.000 zł, tel. kom. 600-248-791, 668-599-646.

■ Dom + ziemia 1,8 ha, Czatolin (1,5 km od zjazdu z autostrady A2), tel. kom. 696-691-596.

■ Mieszkanie 58 mkw., tel. kom. 608-321-288.

■ Działka budowlana 1.800 mkw., Bednary k. Łowicza. Dojazd asfaltowy, blisko szkoła, PKP, tel. kom. 502-928-018.

■ Sprzedam działki: budowlaną i rekreacyjną w Helenowie, tel. kom. 509-852-690, 502-352-687.

REKLAMA

DO WYNAJĘCIA od 1.11.2013 r.
STRYKÓW - 2.500 mkw. POWIERZCHNIA PRODUKCYJNA lub MAGAZYNOWA
tel. kom. 601-304-493 | e-mail: phw@uniglob.pl
243133

KANCELARIA NIERUCHOMOŚCI „Posesja"
Łowicz, ul. Warszawska 89
Skierniewice, ul. Reymonta 29
POLECA NA SPRZEDAŻ:
• mieszkanie 59 m², 3 pok., parter, Łowicz Dąbrowskiego
• ładna działka budowlana 4008 m², Zielkowice
• działka budowlana 2938 m², Strzelcew
• szeroka działka budowlano-rolna, 1,51 ha, Bednary
tel. 601-575-188, 603-772-771
www.posesjalowicz.otodom.pl
243501

MR MOTORS
Głowno ul. Łódzka 4
tel. (42) 710-76-11
513-185-357
MOTOCYKLE SKUTERY QUADY CZĘŚCI AKCESORIA ODZIEŻ KASKI
SERWIS
UPUSTY DO -30%
RATY
242681

ZŁOMOWANIE POJAZDÓW
ZAŚWIADCZENIA OD RĘKI
SKUP AUT
możliwość odbioru
Sprzedaż części używanych
Rząśno 13, gm. Zduny
tel. 602-123-360
240722

RATY
Tanie MEBLE z Niemiec
Głowno ul. Traugutta 6
tel. 661 233 728
ZAPRASZAMY
pn.-pt. 10-17, sob. 9-13
www.beatab-meble.pl
242031

Okna PCV
UŻYWANE I NOWE, GOSPODARCZE, RÓŻNE
Drzwi sklepowe, przeszklone, metalowe,
DUŻY WYBÓR, NISKIE CENY, RATY.
PIĄTEK,
tel. kom. 602-617-895
240685

NOWOCZESNE BIURO NIERUCHOMOŚCI
strefa.pro
+ MARKETING
+ ZAKUP - SPRZEDAŻ
+ DORADZTWO
WWW.STREFA.PRO, TEL. 882 487 888
243512

Konstal PRODUCENT
GARAŻE Blaszane
BRAMY Garażowe
KOJCE dla Psów
NAJNIŻSZE CENY
RÓŻNE WYMIARY RATY
TRANSPORT I MONTAŻ
GRATIS CAŁY KRAJ
www.konstal-garaze.pl 509-574-644 505-526-036
24-368-32-17 46-880-50-31 44-738-02-06
227666

■ Działka rolna, 2,07 ha, w tym 3.000 mkw. budowlana, 2 km od Łowicza, tel. kom. 601-385-520.

■ Działka rolna o pow. 2,72 ha, Dębsk Nowy, gm. Nowa Sucha, tel. kom. 604-147-949.

■ M-3, 36 mkw., c.o., os. Sikorskiego, Głowno, tel. kom. 502-607-295.

■ Głowno - sprzedam mieszkanie 51 mkw, 2 pokoje, pełen rozkład, I piętro, z balkonem, tel. kom. 723-270-061.

■ Mieszkanie M-3, 38 mkw., IV piętro, Broniewskiego, po generalnym remoncie, tel. kom. 796-432-897.

■ Mieszkanie 60 mkw., Bratkowice, IV piętro środkowe, po remoncie, tel. kom. 696-957-700.

■ M-3, 35 mkw., 135.000 zł, Łowicz, Dąbrowskiego, tel. kom. 509-202-449.

■ Sprzedam działkę budowlaną, ok. 1.300 mkw., ul. Grunwaldzka (koło S.P. 3) oraz działkę inwestycyjną 2.350 mkw., przy il. Poznańskiej, tel. kom. 696-736-880.

■ Działka budowlana w Mysłakowie, 300 m od PKP, tel. kom. 693-652-202.

■ Mieszkanie 60 mkw., Łowicz, tel. kom. 509-195-141.

■ Działki budowlane w Strzelcewie, tel. kom. 797-439-346.

■ Mieszkanie 67,5 mkw., Łowicz, ul. Tkaczew 4/6 m. 4, tel. kom. 608-677-348.

■ Mieszkanie, 2-pokojowe, 35 mkw., III piętro, os. Reymonta, tel. kom. 692-673-162.

■ Dom z działką, 2.200 mkw., Nieborów, tel. kom. 668-176-169.

■ Dom + budynki gospodarcze, pilnie, tel. kom. 691-063-049.

■ Działka 819 mkw., domek 38 mkw., Zielkowice, tel. kom. 518-429-665.

■ Sprzedam łąkę 0,72 ha, tel. kom. 665-373-909.

■ Sprzedam ziemię 3 ha z zabudową, tel. kom. 663-235-079.

■ Ładne mieszkanie w Borowie 48,80 mkw., gm. Bielawy, tanio, tel. kom. 721-578-007.

■ Mieszkanie 48 mkw., III piętro, tel. kom. 505-459-397.

■ Mieszkanie 51 mkw., os. Kostka, tel. kom. 506-170-530.

■ Mieszkanie własnościowe, 24 mkw., Bratkowice, tel. kom. 880-311-800.

■ Mieszkanie 2-pokojowe, 45,67 mkw., Broniewskiego, tel. kom. 607-677-898, 603-270-363.

■ Działka budowlana 1066 mkw., Głowno, Zabrzeźnia, cicha okolica, starodrzew liściasto-iglasty, tel. kom. 511-932-206.

■ Mieszkanie 34 mkw., w bloku, I piętro, Łyszkowice, tel. kom. 513-196-929.

■ Mieszkanie w Zduńskiej Dąbrowie, 50 mkw., z garażem, stan bdb, tel. kom. 603-225-128.

■ Działka rekreacyjno-budowalna 2,5 ha, Wrzeczko-Borowiny, tel. kom. 602-103-367.

■ Mieszkanie 48 mkw., parter, Noakowskiego, tel. kom. 791-000-723, 668-505-676.

■ Sprzedam 1/2 domu z działką na Zabrzeźni, tel. kom. 666-933-986.

■ Sprzedam działki, 720 mkw., Pilaszków, Otolice, przy trasie Łęczyckiej, tel. kom. 607-032-462.

■ Działka budowlana z fundamentami, 631 mkw., Łowicz, ul. Szafirowa, tel. kom. 609-506-606.

■ Bratkowice, IV piętro, 36 mkw., 2-pokojowe + kuchnia, tel. kom. 605-721-115, 695-731-115.

■ Działka, 3.336 mkw., Strzelcew, tel. kom. 721-152-385.

■ Działka budowlana, tel. kom. 664-507-718.

■ Domek 60 mkw., działka 6.000 mkw., budowlano-usługowa, narożna, Łowicz, tel. kom. 603-878-783.

■ Dom w Strykowie, 3 pokoje, działka 1.100 mkw, tel. kom. 531-910-456.

■ Działka budowlana 1.600 mkw., Popówek koło Głowna, tel. (42) 658-68-52, tel. kom. 666-838-686.

■ Sprzedam dom, ul. Chmielińskiej 62, tel. kom. 669-366-314.

■ Działka budowlana w Łowiczu, 1.300 mkw., prąd + siła, tel. kom. 607-734-062.

■ Działka, 600 mkw., okolice szpitala w Sochaczewie, tel. kom. 795-445-944, wieczorem.

■ Sprzedam mieszkanie 30 mkw. w Głownie, tel. kom. 503-028-208.

■ Działka 3.000 mkw., okolice Głowna, tel. kom. 695-640-654.

■ Sprzedam mieszkanie 104 mkw. w centrum Głowna, częściowo wyposażone, atrakcyjna cena, tel. kom. 796-990-820.

■ Sprzedam 71 mkw., os. Dąbrowskiego, tel. kom. 600-880-267.

■ Pół bliźniaka w Łowiczu, niedaleko stacji PKP, tel. kom. 727-491-674, 605-332-560.

■ Sprzedam mieszkanie 40 mkw. w Głownie na osiedlu Sikorskiego, tel. kom. 530-536-425.

■ Mieszkanie 3-pokojowe, 64,5 mkw., Warszawa, osiedle Lazurowa, zadbane, loggia, miejsce parkingowe, tel. kom. 783-315-022.

■ Działka rolno-budowlana, Mysłaków, tel. kom. 504-350-641.

■ Bratkowice, 48 mkw., II piętro, tel. kom. 608-372-976.

■ Działka rolno-budowlana, Błota Krępskie, tel. kom. 668-137-131.

■ Dom 80 mkw., na dużej działce 1,068 ha, z ogrodem w Łowiczu, tel. kom. 517-434-335.

■ Działka, Zielkowice, tel. kom. 889-376-672.

■ Pilnie pawilon handlowy 60 mkw., Dąbrowskiego, tanio, tel. kom. 880-099-350.

■ Budynek handlowy wolnostojący, os. Kopernika w Głownie. Proszę wysyłać sms-y z ofertą. Oddzwonię, +44795771.

■ Dom piętrowy, Łowicz, tel. kom. 515-932-316.

■ Działka budowlana w centrum Żyrardowa 1.500 mkw. lub 1/2 750 mkw., współwłasność, tel. kom. 603-430-039, 607-446-628.

■ Mieszkanie 31 mkw. w centrum Żyrardowa, II piętro, bezczynszowe w kamienicy, księga wieczysta, tel. kom. 607-446-628.

■ Dom 170 mkw. w Skierniewicach Rawka z pawilonem handlowym 14 mkw., położone na działce 594 mkw., wszystkie media, tel. kom. 603-430-034.

■ Dwupokojowe, 52 mkw., sprzedam lub zamienię na kawalerkę, tel. kom. 880-141-984.

■ Ziemia 1,25 ha i 0,85 ha, Polesie, tel. kom. 600-648-645.

■ Dom + budynki gospodarcze 0,36 ha, Krępa, tel. kom. 509-728-582, 662-171-123.

■ M-5 75 mkw, Szarych Szeregów, tel. kom. 889-144-850.

■ Działka budowlana 800 mkw. na osiedlu w Łyszkowicach, tel. kom. 604-938-874.

■ Dom 220 mwk. na działce 450 mkw. w bliźniaku na Zabrzeźni, 260.000 zł, tel. kom. 666-606-506.

■ Dom na działce 4595 mkw., Glowno, 230.000 zł, tel. kom. 602-882-617.

■ Budowlana 3.000 mkw., 145.000 zł, tel. kom. 500-163-767.

■ Sprzedam działkę budowlaną w Chąśnie, w ciągu nowych domków jednorodzinnych, 45.000 zł, cena do negocjacji, tel. kom. 696-398-832.

■ Sprzedam 72 mkw. lub zamienię na mniejsze, tel. kom. 691-711-397.

■ Dom, 130 mkw., parter do zamieszkania, działka 755 mkw., narożna, możliwość zabudowy, 300.000 zł, Łowicz, Górki, ul. Zagórska 20, tel. kom. 509-853-390.

■ Sprzedam działkę rolną+siedlisko Brodne Józefów, gm.Kiernozia. Kontakt po godz. 19, tel. kom. 506-776-620.

■ Sprzedam mieszkanie 48 mkw w Borowie, tel. kom. 609-350-277.

■ Sprzedam działkę budowlaną w Chąśnie, 10 km od Łowicza, 778 mkw, centrum gminy Chąśno, tel. kom. 604-615-557.

■ Działkę z mediami - budowlaną - plan zagospodarowania pod usługi i budownictwo jednorodzinne w Łowiczu, tel. kom. 518-803-946.

■ Budowlana, mała lub duża, media, Łowicz, aktualny plan zagospodarowania, dobra lokalizacja, tanio, okazja, tel. kom. 790-285-059, szybko.

■ Mieszkanie 35 mkw, wysoki standard, nowy blok, dwa pokoje, aneks kuchenny - zabudowa pod wymiar, tel. kom. 731-474-111, po godz. 18.00.

wynajem

■ Kwatery tanio, Łowicz, tel. kom. 606-884-162.

■ Lokal 160 mkw., Przyrynek, tel. kom. 601-345-299.

■ Wynajmę skład węgla, plac, halę: Brzeziny, tel. kom. 509-920-555.

■ Wynajmę dom w Czatolinie, tel. kom. 785-588-005.

■ Wynajmę lokal handlowo-usługowy 308 lub 420 mkw., Łowicz, Katarzynów 3, tel. kom. 603-993-065.

■ Przyjmę w dzierżawę grunty orne, dopłaty + wysoki czynsz nawet 500 zł/ha, tel. kom. 696-736-701.

■ Wynajmę pomieszczenia usługowo-biurowo-handlowe, hale pod działalność usługową, wulkanizację, warsztat samochodowy, Głowno, tel. kom. 516-180-211.

■ Do wynajęcia lokal, w pawilonie: róg Warszawskiej, Dworcowej, Łowicz, tel. (46) 837-42-46, tel. kom. 605-578-502.

■ Sprzedam lub wynajmę pawilon 40 mkw., os. Bratkowice, ul. Topolowa, tel. kom. 604-739-461.

■ Wynajmę mieszkanie w domu 40 mkw., niepalącemu małżeństwu, Łowicz, tel. kom. 604-362-195.

■ Kwatery, Głowno, tel. (46) 874-64-68.

■ Lokal w centrum Łowicza, tel. kom. 665-464-794.

■ Kwatery pracownicze, tanie, Głowno, tel. kom. 698-783-854.

■ Wynajmę domek w Głownie, tel. kom. 698-783-854.

■ Wynajmę hale produkcyjną ok 180 mkw., Łowicz, tel. kom. 729-294-867.

■ Wynajmę pokój, tel. kom. 883-363-814.

■ Do wynajęcia lokal handlowo-usługowy 100 do 170 mkw., w centrum Łowicza, tanio, tel. kom. 602-118-332.

■ Do wynajęcia lokal sklepowy, 40 mkw., centrum Łowicza, tel. kom. 602-118-332.

■ Tanio, lokal do wynajęcia, 20 mkw., ul. Zduńska, tel. kom. 790-300-415.

■ Tanie pokoje noclegowe, Łowicz, Plac Przyrynek 11, tel. (46) 837-99-16, tel. kom. 512-098-358.

■ Do wynajęcia lokal 35 mkw., atrakcyjny punkt, Łowicz, tel. kom. 600-415-454.

■ Mieszkanie 39 mkw. w Głownie, tel. kom. 600-619-985.

■ Grunty orne wydzierżawię, gmina Stryków, tel. kom. 603-711-760.

■ Do wynajęcia mieszkanie 2-pokojowe na os. Konopnickiej, tel. kom. 661-385-150, po 16.

■ Wynajmę mieszkanie dwupokojowe, 35 mkw., przy ul. Ciemnej w Łowiczu, tel. kom. 660-756-220.

■ Wynajmę lokal, I piętro, ul. Krakowska, nad apteką, tel. kom. 607-809-288.

■ Głowno, dom do wynajęcia, tel. kom. 794-608-724.

■ Wynajmę lokal 140 mkw., w Łowiczu, Nowy Rynek, tel. kom. 607-302-816.

■ Tanie pokoje dla pracowników firm w Łowiczu, tel. kom. 794-198-458.

■ Tanio pokój, tel. kom. 535-993-153.

■ Bratkowice, 60 mkw., 3 pokoje, tel. kom. 783-252-813.

■ Wynajmę stację paliw, Łowicz, tel. kom. 666-536-626.

■ Wynajmę mieszkanie, os. Dąbrowskiego, tel. kom. 508-803-577.

■ Do wynajęcia pokój, dla uczennicy, tel. kom. 693-543-658.

■ Mieszkanie do wynajęcia w domu, 1 piętro, oddzielne wejście, ogrzewanie gazowe, wysoki standard, 800 zł + opłaty, 2-miesieczna kaucja, tel. kom. 504-944-860.

■ Wynajmę lokal użytkowy, 56 mkw., Łowicz, ul. Zduńska, tel. kom. 607-442-383, 660-230-318.

■ Do wynajęcia mieszkanie, Głowno, tel. kom. 724-044-033.

■ Lokale handlowe do wynajęcia: 30 i 50 mkw., ul. Zduńska 23, tel. kom. 600-498-498.

■ Wynajmę kawalerkę 38 mkw., parter, Tkaczew, tel. kom. 507-298-615, po 14:00.

■ Wynajmę niedrogo dom w Łowiczu, tel. kom. 797-367-932.

■ Kawalerka do wynajęcia, tel. kom. 662-672-823.

■ Pokój do wynajęcia w centrum Łowicza, tel. (46) 838-13-05.

■ Wynajmę mieszkanie, 50 mkw., na rok czasu, umeblowane, os. Konopnickiej, tel. (46) 830-31-51, po 18.

■ Kawalerka, Głowno, wynajmę, tel. kom. 723-449-143.

■ Do wynajęcia mieszkanie, tel. kom. 603-898-130.

■ Mieszkanie, ok. 50 mkw., I piętro, Stary Rynek, ogrzewanie piecowe, niska cena, nieumeblowane, tel. kom. 604-908-664.

■ Wynajmę nowe mieszkanie o powierzchni 54 mkw., ul. Piekarska, tel. kom. 888-971-623.

■ Wynajmę mieszkanie 30 mkw., umeblowane, tel. kom. 796-836-971.

■ Lokal handlowy, 330 mkw., pomieszczenia biurowe w centrum, tel. kom. 509-099-969.

■ Wynajmę mieszkanie 38 mkw., osiedle Tkaczew; pilne!, tel. kom. 601-963-770, 601-390-770, po 16.

■ Wynajmę 2 pokoje, Łowicz ul. Zgoda 26A, tel. (46) 865-61-75, tel. kom. 795-065-609, po 18.

■ Do wynajęcia nowe 39 m na ul. Grunwaldzkiej w Łowiczu. Koszt miesięczny 800 PLN + opłaty, tel. kom. 530-466-516.

■ Wynajmę lub sprzedam garaż, blaszak, Łowicz, tel. kom. 790-524-034.

■ Wynajmę mieszkanie 32 mkw., Łowicz, tel. kom. 506-019-781.

■ Mieszkanie do wynajęcia, os. Noakowskiego, tel. kom. 698-728-146.

■ Mieszkanie 68 mkw., do wynajęcia, Łowicz, ul. Blich 9a/22, tel. kom. 601-239-758.

REKLAMA

PGE Dystrybucja S.A. Oddział Łódź-Teren Rejon Energetyczny Łowicz
informuje, że ze względu na przeprowadzane prace eksploatacyjne
NASTĄPIĄ PRZERWY W DOSTAWIE ENERGII ELEKTRYCZNEJ
dla niżej wymienionych miejscowości:

data	w godz.	miejscowość
1-3.07.2013r.	8:00-15:00	Łyszkowice GS.
2.07.2013r.	8:00-15:00	Humin 1 i 2.
	8:00-12:00	Borowiny.
2-4.07.2013r.	8:00-15:00	Łyszkowice Osiedle.
4 i 5.07.2013r.	8:00-15:00	Łyszkowice PGR.
5.07.2013r.	8:00-15:00	Jasionna Parcel.

Informacje o ww. przerwach można uzyskać pod nr tel. 991
Dodatkowo informacje o wyłączeniach znajdują się na stronie internetowej: www.zelt.pl
236530

MONTAŻ POKRYĆ DACHOWYCH
FIRMA SUPER-DACH
- więźba i pokrycia
- solidnie wykonanie
- niskie ceny
- dostęp do tanich materiałów
- gwarancja na wykonanie usługi

661-870-354
243581

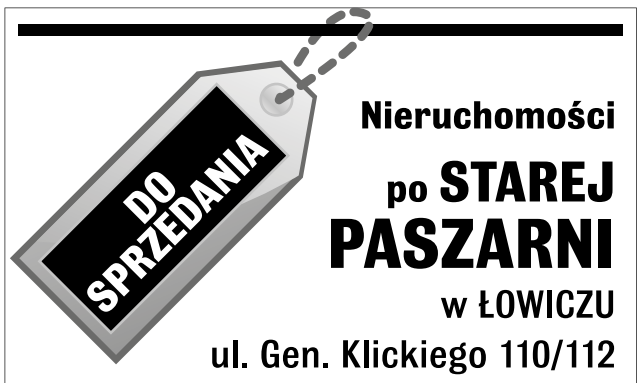

Nieruchomości po STAREJ PASZARNI w ŁOWICZU
ul. Gen. Klickiego 110/112
→ budynek biurowy 3-piętrowy
→ 2 działki niezabudowane o łącznej pow. 2,5 ha
Kontakt tel. +48 22/546-55-66 lub 667-670-117
241803

dachstyl
z ofertami do twoich potrzeb

CENTRUM POKRYĆ DACHOWYCH
Głowno, Piątkowska 1, 42 710 74 90, 512 250 477
www.dachstyl.com
243598

ekspresowe
POŻYCZKI
dla każdego
KREDYTY, LEASINGI
- dla firm i rolników
- wysoka przyznawalność
- szybka decyzja

Łódź, ul. Więckowskiego 5
tel. 42 630-03-31 (9-17)
536-536-826
240488

instalDACH
- blachy na dachy
- okna dachowe
- rynny

- akcesoria
- sprzedaż
- montaż

Łowicz ul. Klickiego 70
501-543-057
244571

Geometria kół do 20 cali
mechanika POJAZDOWA
w zakresie: ▪ naprawa zawieszeń ▪ sprzęgieł ▪ hamulców ▪ wymiana rozrządu ▪ wymiana materiałów eksploatacyjnych typu: oleje, klocki hamulcowe, płyny chłodnicze i hamulcowe, tłumiki, haki holownicze ▪ wymiana opon
SPRZEDAŻ CZĘŚCI MOTORYZACYJNYCH
Kalenice 99
tel. 607-065-164
243518

SKUP ZŁOMU
najwyższe ceny - gotówka od ręki
ŁOWICZ ul. Blich 2
pn.-pt. 8.00-16.00, sob. 8.00-13.00
512-611-814
stalowego i metali kolorowych
243642

AUTO NA GAZ
✓ montaż instalacji
✓ serwis ✓ RATY
NAPRAWY: ▪ sprzęgieł ▪ silników ▪ zawieszeń ▪ hamulców ▪ zbieżność kół ▪ rozrządy itp.
poleca: AUTO NAPRAWA
inż. mech. MAREK STREMBSKI
Łowicz, ul. Browarna 12
tel. 509-555-369
244239

KREDYTY
- gotówkowe
- NA OŚWIADCZENIE
- konsolidacyjne
- hipoteczne
- CHWILÓWKI różnego rodzaju

ŁOWICZ, ul. 3 MAJA 9
PRZED DUŻĄ POCZTĄ
504-515-182
244222

■ **Trzy pokoje + łazienka w Dmosinie, tel. kom. 692-749-175.**

■ Wynajmę dom na wsi, okolice Kiernozi, tel. kom. 501-603-924.

■ Mieszkanie do wynajęcia, Łowicz, tel. kom. 502-268-632.

■ Umeblowane mieszkanie w Głownie, tel. kom. 506-258-400.

■ Wynajmę mieszkanie M-4, os. Konopnickiej, tel. kom. 501-011-198.

■ Mieszkania: 50 i 66 mkw., dwa pokoje, kuchnia, łazienka, c.o., parking, (może być na działalność), w ogrodzonej posesji, w centrum Łowicza, tel. kom. 602-187-540.

■ Do wynajęcia 3-pokojowe mieszkanie z kuchnią i łazienką w Głownie, tel. (42) 719-35-79.

■ Do wynajęcia dom w Głownie (2 pokoje, kuchnia, łazienka), obok Rynku, tel. kom. 668-176-985.

■ Wynajmę kawalerkę 2-pokojową, os. Starzyńskiego, 33 mkw., tel. kom. 668-388-229.

■ **M-5 (4-pokojowe), Szarych Szeregów, tel. kom. 889-144-850.**

■ Miejsce na reklamę, tel. kom. 797-556-829.

■ Wynajmę dom firmie, na kwatery, kolonie, blisko jeziora, Głowno, tel. kom. 600-155-639.

■ Do wynajęcia mieszkanie 40 mkw., pokój z kuchnią w centrum Łowicza, tel. kom. 501-848-600.

■ Do wynajęcia dom 120 mkw. lub dwa oddzielne mieszkania po 60 mkw., umeblowane, tel. kom. 501-848-600.

■ Mieszkanie 48 mkw, umeblowane M3 Głowno, 1 piętro, tel. kom. 694-470-470.

■ Do wynajęcia pokój z kuchnią w centrum Łowicza, tel. kom. 505-211-908.

zamiana

■ Sprzedam M-4 60 mkw. lub zamienię na mniejsze do 40 mkw., tel. kom. 609-688-542.

■ Zamienię mieszkanie 35 mkw., na większe do 70 mkw., tel. kom. 504-125-713.

kupno różne

■ Przyjmę ziemię, tel. kom. 602-723-902.

■ Kupię skrzynię łowicką, tel. kom. 792-510-060.

■ Przyjmę ziemię z wykopu, tel. kom. 693-299-439.

■ Przyjmę ziemię i gruz, tel. kom. 609-843-635.

■ Kupię płyty winylowe, tel. kom. 503-133-524.

■ Kupię okno plastikowe lub drewniane o wymiarze około 90x100, tel. kom. 691-195-507.

■ Kupię gry na Play Station 3, tel. kom. 536-896-769.

■ Przyjmę gruz, Bednary, koło Łowicza, możliwość odbioru, własny transport, tel. kom. 512-499-388.

sprzedaż różne

■ Sprzedaż jaj wiejskich, Osiny 2, gmina Kiernozia, tel. kom. 697-736-673.

■ Drewno opałowe, kominkowe i w workach, meble ogrodowe, budy, toalety, tel. kom. 501-658-261.

■ Sprzedaż ziemi, piasku (O2), żwiru (8,60 mm), kruszyw, podsyp, dowóz, tel. kom. 693-565-564.

■ **Piaski, żwiry, pospółka, podsyp, tel. kom. 600-895-026.**

■ Gruz betonowy, kruszony 30 zł/t, z dowozem, tel. kom. 723-975-482.

■ Ekogroszek, miał. Tanio!, tel. kom. 509-920-555.

■ **Pianina, fortepiany, tel. kom. 604-443-118.**

■ **Grile ogrodowe, donice, duży wybór, płyty ozdobne, ścieszkowe, producent, tel. kom. 531-467-981.**

■ Drewno opałowe i kominkowe, wycinka drzew, czyszczenie, tel. kom. 505-700-777.

■ **Kopalnia Kruszywa Naturalnego Maurzyce oferuje: piasek płukany sortowany 0-2 mm (stosowany do tynków, miksokreta itp.), piasek pospółkowy, piasek podsypkowy, tel. kom. 601-239-779.**

■ Regały do uprawy pieczarek, tel. kom. 509-300-355.

■ Sprzedam deski sosnowe, drzewo opałowe, tel. (46) 838-74-91.

■ Huśtawki ogrodowe, akacjowe, stoły, ławki, altanki, piaskownice, budy dla psów, toalety, tel. kom. 502-981-959.

■ Tunel foliowy z folią, 30x6, stan db, tel. kom. 606-912-126.

■ Rury kamionkowe, tel. (46) 837-21-07.

■ Laptop Dell, tel. kom. 500-204-559.

■ Skrzynki plastikowe 15 kg, tel. kom. 500-385-907.

■ Łuparka do drewna fabryczna, nacisk 8 t.; drabina aluminiowa 2-członowa, długość 7,5; tregra 20; stal ceowa 280 mm; tafle szkła, 4 mm na szklarnie, tel. kom. 791-766-688.

■ Zagęszczarka Supra (duża), tel. kom. 607-168-196.

■ Sprzedam kanapę + 2 fotele, tel. kom. 691-396-435.

■ Namiot handlowy, tel. kom. 666-310-322.

■ Brama garażowa 3x3,60; glazura 20 mkw., 15x15, regał ciemny, butla gazowa mała, tel. (46) 837-68-90.

■ Silniki elektryczne, przekładnie, imadło, tel. (42) 719-59-36.

■ Betoniarka „100", tel. kom. 693-054-784.

■ Sprzedam lesz, tel. kom. 605-896-130.

■ Stemple budowlane, tel. kom. 539-415-178.

■ Ekonomiczne, tanie i trwałe piece c.o. poleca producent, Skierniewice, tel. kom. 501-627-469.

■ Blacha używana, łożyska, tel. kom. 664-507-718.

■ Heblarka-grubiościówka, szerokość robocza 60 cm, tel. kom. 500-243-428.

■ Łubianki plastikowe mało używane w ilości 100 sztuk, tel. (46) 838-82-68.

■ Wózek widłowy, gazowy, tel. kom. 785-405-552.

■ Zamrażarka, 250 l, tel. kom. 609-524-676.

■ Sprzedam łóżko piętrowe, sosnowe, tel. kom. 698-783-854.

■ Regały magazynowe, meble sklepowe, torf, tel. kom. 667-689-874.

■ Dwa silniki 1kW, drzwi, szyby, tel. kom. 797-556-829.

■ Sprzedam spacerówkę, 100 zł, tel. kom. 600-618-740.

■ Ziemia ogrodowa duże ilości, tanio, tel. kom. 503-508-772.

■ Drewno kominkowe, tel. kom. 503-508-772.

■ Paliki do palikowania sadów, sosnowe grubości od 4 do 8 cm, wysokości 2,4 m, tel. kom. 605-896-199.

■ Sprzedam ladę i regały sklepowe, tel. kom. 509-714-688.

■ Sprzedam trajzegę na 220V, tel. kom. 606-490-951.

■ Suknia ślubna, rozmiar 36-38, biała, krótka, długa (2 w 1), z salonu ślubnego, tel. kom. 793-700-206.

■ Namiot do kempingu Niewiadów N-126, nowy, tel. kom. 691-961-224.

■ Sprzedam stół i 6 krzeseł firmy Forte, stan bdb., tel. kom. 792-839-320.

■ Słupki ogrodzeniowe, rower dziecięcy, tanio, tel. kom. 600-158-396.

■ **Ziemia z dowozem, tel. kom. 601-630-882.**

■ **Piasek 02 „Rydwan" z dowozem, tel. kom. 601-630-882.**

■ **Leś- szlaka kotłowa, tel. kom. 605-142-474.**

■ Wiatę 14 m na 9 m, tel. kom. 600-523-396.

■ **Sprzedam lub kupię skrzynię łowicką, tel. kom. 504-944-860.**

■ Sprzedam mebelki dziecięce z wbudowanym łóżkiem; szafkę RTV, tel. kom. 691-138-084.

■ Krajzega, pilarka, tel. kom. 503-830-451.

■ **Kręgi, przepusty, kamień elewacyjny, Jumby: www.seba-bruk.pl, tel. kom. 531-467-981.**

■ Płyty, płytki chodnikowe jumby, galanteria ogrodowa; www.seba-bruk.pl, tel. kom. 531-467-981.

■ Huśtawki drewniane, tel. kom. 513-314-505.

■ Wyprzedaż drzwi wewnętrznych, tel. kom. 602-370-470.

■ Betoniarki: sprzedaż, remonty, części zamienne, rusztowania, tel. kom. 603-072-751.

■ Atlas, tel. kom. 668-594-262.

■ Opał ekologiczny Pellet, wyrób i sprzedaż, tel. kom. 693-699-784.

■ Podkłady kolejowe, drewniane, tel. kom. 609-111-509.

■ Sprzedam frezarkę, 1.100 zł, tel. kom. 607-701-177.

■ Sprzedam domek na działkę, nowy, tel. kom. 607-701-177.

■ Betoniarka, 150 l, tel. kom. 609-838-713.

■ Overlock i dwuigłówka Textima, tel. kom. 604-392-876.

■ Wózek widłowy elektryczny - Suchedniów, tel. kom. 503-604-455.

■ Sprzedam kanapę, tel. kom. 604-941-542.

■ Łóżko szpitalne z materacem przeciwodleżynowym, tel. kom. 511-947-180.

■ Maszyny szwalnicze wyprzedaż, tel. kom. 723-449-143.

■ Szafa, nowa, do przedpokoju, tel. kom. 512-944-668.

■ Stemple budowlane 2,5 m, tel. kom. 505-100-612.

■ Wersalka, stan dobry, tel. kom. 725-291-669.

■ Zamrażarka Polar, stan idealny, tel. kom. 605-384-449.

■ Kontener Terma 7x2,60x2,70, tel. kom. 604-212-345.

■ Regały sklepowe, biurko, tel. kom. 693-422-828.

■ Beczki plastikowe 200 l do użytku różnego, tel. kom. 883-111-194.

■ Sprzedam kiosk metalowy na działkę, tel. kom. 500-037-006.

■ Wiertarka kolumnowa Einhll, kompletne wyposażenie; pierze gęsie z przydomowego chowu; silnik 5,5 kW, 900 obrotów, tel. kom. 600-415-353.

■ Sprzedam izotermę kontener, tel. kom. 503-065-714.

■ Zamrażarka meblowa, tel. kom. 691-535-141.

■ Betoniarka, 250 l, 1.300 zł, tel. kom. 510-177-036.

■ Rower dziewczęcy w bardzo dobrym stanie, tel. kom. 696-369-015.

■ Wersalka i kanapa + dwa fotele, tel. kom. 782-440-590.

■ Widlak Datsun, tel. kom. 604-134-589.

■ Piec, 0,9 kW, bojler, 80 l, tel. kom. 721-152-385.

■ Drewno kominkowe, opałowe, tel. kom. 504-257-615.

■ Wózek spacerowy, tel. kom. 668-342-312.

■ Łóżko piętowe, materac przeciw-odleżynowy, tel. kom. 508-344-577, 691-117-989.

■ Sprzedam akwarium wraz z całym wyposażeniem, tel. kom. 725-847-390.

■ Laptop nowy (gwarancja); telewizor 40 cali Full HD, tanio, tel. kom. 662-067-043.

■ Po demontażu: szafka podłączenia elektrycznego, hydrant p. pożarowy, okna drewno, pcv, drzwi stalowe ognioodporne, grzejniki aluminiowe, zbiornik metalowy 1000 l, tel. kom. 501-074-060.

■ Lampy kasetonowe oświetleniowe, tel. kom. 501-074-060.

■ Altana 2,60x2,40, tel. kom. 511-311-145.

■ Piaskownica z przykrywą, tel. kom. 668-162-199.

■ Obornik koński oddam, tel. kom. 506-169-967.

244293

■ Parnik elektryczny, tel. kom. 691-524-901.

■ Sprzedam drzewo opałowe, tel. kom. 504-553-289, 514-372-398.

■ Sprzedam miodarkę, tel. kom. 697-366-263.

■ Telewizor 95 zł, spacerówka, fotelik, tel. kom. 500-519-872.

■ Sprzedam tanio krzesełko do karmienia, wózek głęboki + spacerówka, stan bdb, Głowno, tel. kom. 606-932-003.

■ Sprzedam regał, tel. (46) 837-68-90.

■ Oddam tapczanik 1-osobowy, rozkładany oraz ok. 10 t gruzu, tel. kom. 796-334-707.

■ Sprzedam gitarę, tel. kom. 603-453-058.

■ Paśniki, poidła dla świń, heblarka, imadło, tel. kom. 504-350-641.

■ Telewizor Philips, 400 zł, tel. kom. 504-350-641.

■ Konstrukcja szklarni, pręty żebrowane, tel. kom. 504-350-641.

■ Sprzedam betoniarkę, stan bdb, tel. kom. 504-843-494.

■ Sprzedam wóz i taczki ogrodowe na kwiaty, tel. kom. 697-010-153.

■ Sprzedam beczki 200 litrów (blaszane), tel. kom. 507-792-426.

■ Sprzedam drzwi balkonowe 2-skrzydłowe oraz 2 okna 1-skrzydłowe, tanio, tel. kom. 517-267-936.

■ Łubianki drewniane nowe, plastikowe używane, tel. kom. 792-902-783.

■ **Piec, c.o., łokowy, Tilgner KTM, 35 kW, po dwóch sezonach grzewczych, 4.400 zł, tel. kom. 603-755-728.**

■ Wersalka + dwa fotele, tel. kom. 602-783-252.

■ Rower górski - koła „24", tel. kom. 602-783-252.

■ Sofa, fotele + pufy (prawie nowe), tel. kom. 600-918-875.

■ Dwa fotele ze skóry, tel. kom. 600-918-875.

■ Rower górski damski na dużych kołach, tel. kom. 600-918-875.

■ Zbiornik na szambo 15.000 l, tel. kom. 607-316-945.

■ Segment z biurkiem dziecięcym, narożnik, tel. kom. 607-198-603.

■ Dwa fotele i ławostół, tel. kom. 500-443-199.

■ Ubranko do chrztu dla dziewczynki, tel. kom. 530-211-736.

■ Wypoczynek ekoskóra, tel. kom. 662-171-123.

■ Meble pokojowe, stan bdb, tel. kom. 604-283-950, 606-463-348.

■ Głośniki, tel. kom. 797-556-829.

■ Sprzedam betoniarkę, tel. kom. 888-742-148.

■ Dwuigłówka, overlock, sofa, segment (biurko), fotelik samochodowy i rowerowy, tel. kom. 505-065-040.

■ Telewizor 21 cali, JVC, stan idealny, tel. kom. 504-561-585.

■ Kamień polny, tel. kom. 605-679-209.

■ Stemple budowlane 3-4 m, drewno budowlane, tel. kom. 885-122-144.

■ Drewno opałowe, liściaste, tel. kom. 885-122-144.

■ Meble ogrodowe, huśtawki, budy dla psów, pod indywidualny projekt, tel. kom. 883-700-202.

■ Wynajmę rusztowania warszawskie w ilości 50 sztuk + zagęszczarkę o wadze 95 kg, tel. kom. 504-755-253.

■ **Spawarka transformatorowa, tel. kom. 697-688-625.**

■ Wiertarka słupowa, stożek 3, tel. kom. 785-405-552.

■ Oddam małą lodówkę, tel. kom. 600-262-693.

■ Sprzedam meble do sypialni, tel. kom. 606-770-876.

■ Piła ramowa OH253 do metalu, tel. kom. 694-877-720.

praca

dam pracę

■ **Zatrudnię dobrą prasowaczkę, tel. kom. 603-610-884.**

■ Przyuczę do zawodu masażysty z możliwością zatrudnienia, tel. kom. 509-867-229.

■ Zatrudnię spedytora z doświadczeniem w transporcie międzynarodowym, tel. kom. 608-059-817, 606-457-050.

■ Zatrudnię kierowcę z doświadczeniem na busa w ruchu międzynarodowym, tel. kom. 601-720-805.

■ Zatrudnię do pracy w masarni z doświadczeniem, tel. kom. 882-106-832.

■ Zatrudnię szwaczki, tel. kom. 500-243-325.

■ Zatrudnię spedytora, kraj, zagranica, CV: biuro@frumeco.pl.

REKLAMA

NOWY ŁOWICZANIN
TYGODNIK ZIEMI ŁOWICKIEJ

ZATRUDNI dziennikarza

WYMAGANIA:
- wykształcenie wyższe ukończone bądź w trakcie
- zainteresowanie życiem społecznym, gospodarczym, kulturalnym
- łatwość wypowiadania się w piśmie
- odwaga
- łatwość nawiązywania kontaktów z ludźmi
- asertywność
- sprawna obsługa komputera
- prawo jazdy kat. B

OFERUJEMY:
- niezbędne przeszkolenie
- pracę w ambitnym, zgranym zespole, tworzącym jedną z najlepszych w Polsce gazet lokalnych i portal www.lowiczanin.info

Oferty **wyłącznie pisemne** prosimy kierować pod adresem praca@lowiczanin.info

NOWY ŁOWICZANIN
TYGODNIK ZIEMI ŁOWICKIEJ

POSZUKUJE akwizytora reklam

PRACA W ŁOWICZU I W TERENIE WIEJSKIM

potrzebujemy:
- osoby dynamicznej
- pracowitej
- szybkiej
- otwartej na kontakty

wymagania:
- własny samochód
- umiejętność obsługi komputera

Oferty **wyłącznie pisemne** prosimy kierować pod adresem:
Oficyna Wydawnicza „Nowy Łowiczanin"
99-400 Łowicz, ul. Pijarska 3A lub praca@lowiczanin.info
Na kopercie lub w temacie e-maila proszę napisać: **Akwizytor – ŁOWICZ**

Nowa oferta promocyjna
SFERIS PARTNER
Zaufaj Ekspertom

- notebooki
- tablety
- ultrabooki
- akcesoria
- smartfony
- multimedia

PC MB
Biuro Handlowe "PC-MARBO"
ŁOWICZ, UL. ZGODA 35 tel./fax: 46 837 49 86
www.pcmarbo.com.pl; sklep@pcmarbo.com.pl
241546

■ **Zatrudnię dziewiarza lub osobę do przyuczenia na stanowisko dziewiarza. Zgłoszenia proszę kierować na: anna@steven.pl.**

■ **Zatrudnię nauczyciela gry na pianinie dla dziecka (10 lat), lekcje w domu (Łowicz), tel. kom. 606-832-571.**

■ **Firma Steven zatrudni grafika komputerowego. Oferty proszę kierować na biuro@steven.pl.**

■ Do zbioru truskawek, Głowno, tel. kom. 604-260-576.

■ Kierowcę C + E z badaniami i kartą kierowcy dorywczo (emeryta lub rencistę) wyłącznie z okolic Głowna na skup owoców, tel. kom. 601-286-499.

■ Poszukuję opiekunki do 10-miesięcznego dziecka, tel. kom. 665-752-680.

■ **Zatrudnię kierowcę w transporcie międzynarodowym, z uprawnieniami kat. C+E, tel. kom. 608-071-798.**

■ Poszukuję tynkarzy do tynków, struktury, tel. kom. 607-809-288.

■ Zatrudnię szwaczki, czapki, stała praca, Głowno, Kilińskiego 4, tel. kom. 502-085-441.

■ Zatrudnię szwaczki, Głowno, tel. kom. 663-026-050.

■ Zatrudnię do zbioru truskawek, okolice Strykowa, tel. kom. 728-130-219.

■ **P.O.M. Eko-Serwis zatrudni kierowcę z kat. C, tel. (46) 830-35-25.**

■ Zatrudnię kierowcę C+E w transporcie międzynarodowym, kontenery (tylko z doświadczeniem), tel. kom. 728-377-779.

■ Przyjmę do zbioru bobu, tel. kom. 501-615-217.

■ Zatrudnię szwaczki - praca cały rok, do szycia dzianiny, dobra płaca, tel. kom. 790-698-622.

■ Zatrudnię osoby do zbioru bobu, tel. kom. 501-454-304.

■ Przyjmę do zbioru truskawek, tel. kom. 691-267-780, po 20.00.

■ Przyjmę spawacza i pomocnika spawacza, tel. kom. 518-633-328.

■ **Zatrudnię do zbioru truskawek, tel. kom. 665-489-346.**

■ Zatrudnię kierowcę C+E, z doświadczeniem, tel. kom. 601-239-804.

■ Zatrudnię mechanika-wulkanizatora, tel. kom. 665-465-699.

■ Zatrudnię do zbioru bobu, tel. kom. 697-693-641, 511-144-345.

■ Zatrudnię w zawodach budowlanych, tel. kom. 601-489-796.

■ Poszukuję małżeństwa do prowadzenia gospodarstwa agroturystycznego na Mazurach, tel. kom. 602-614-231.

■ Praca dodatkowa, tel. kom. 796-044-499.

■ **Szukam pani do pomocy w domu, przy sprzątaniu, Niedźwiada, tel. kom. 509-195-136.**

■ Zatrudnię lakiernika samochodowego, Bełchów, tel. kom. 604-454-032.

■ **Przyjmę krojczego, brakarkę oraz szwaczki na dzianinę, również chałupnictwo, tel. kom. 537-276-127.**

■ Firma transportowa zatrudni mechanika, tel. kom. 600-357-428.

■ Salon fryzjerski Trendy zatrudni fryzjera oraz nawiąże współpracę z kosmetyczką, tel. kom. 501-664-554, 692-453-094.

■ Zatrudnię do zbioru truskawek, tel. kom. 784-602-809.

■ Przyjmę kierowcę, kat. C+E, z doświadczeniem, tel. kom. 699-902-211.

■ Zatrudnię operatora koparko-ładowarki, tel. kom. 663-690-050.

■ Zatrudnię pracownika ogólnobudowlanego, tel. kom. 793-035-025.

■ Przyjmę kierowcę, kat. C+E, kraj, tel. kom. 662-182-714.

■ Biuro rachunkowe, Łowicz, Bolimowska 63 zatrudni w księgowości na umowę cywilnoprawną, tel. (46) 837-42-46, tel. kom. 605-578-502.

■ Zatrudnię pomoc domową, tel. kom. 783-608-238, po 16.00.

■ Zaopiekuję się dzieckiem w okresie wakacyjnym, tel. kom. 661-446-923.

■ Zatrudnię studentkę studiów zaocznych do pracy biurowej, dobra znajomość obsługi komputera, w miarę komunikatywny język angielski lub francuski, okolice Głowna, tel. kom. 664-142-086.

■ Zatrudnię kierowcę kat. C+E, kraj, Łowicz, tel. kom. 504-352-764.

■ Przyjmę do bobu, 4 km od Łowicza, tel. kom. 669-008-070.

■ Przyjmę do zbioru bobu, tel. kom. 609-165-855.

■ Zatrudnię pracownika do prac wykończeniowo-remontowych, tel. kom. 607-343-338.

■ Zatrudnię brakarkę, 1/2 etatu, sukienki, Głowno, tel. kom. 509-571-801.

■ Zatrudnię szwaczkę, tkanina, praca całoroczna, Głowno, tel. kom. 509-571-801.

■ Zatrudnię kombajnistę na żniwa, tel. kom. 663-561-245.

■ Piekarnia Nieborów zatrudni wykwalifikowanego piekarza, tel. kom. 603-607-617.

■ Piekarnia Nieborów przyjmie ucznia do praktycznej nauki zawodu, tel. kom. 603-607-617.

■ Zatrudnię do zbioru warzyw, tel. kom. 793-477-470.

■ Zatrudnię do zbioru truskawek, tel. kom. 691-235-038.

■ Zatrudnię kierowcę do rozwożenia pizzy, tel. kom. 604-529-656.

■ Zatrudnię do zbioru truskawek, tel. kom. 668-165-646.

■ Gospodarstwo hodowlane zatrudni pracownika na stałe, wyżywienie i zakwaterowanie, tel. kom. 721-085-095.

■ Zatrudnię kierowcę kat. C+E, transport krajowy, wiek min. 30 lat, tel. kom. 509-499-556.

■ Zatrudnię pracownika biurowego ds. logistyki. CV + list motywacyjny na: dorota@frumeco.pl.

■ Zatrudnię doświadczonego kucharza/kucharkę, stała praca, restauracja „Stara Łaźnia" w Łowiczu, tel. kom. 512-330-849.

■ Zatrudnię do prowadzenia sklepu internetowego (Allegro), Łowicz, ul. Pijarska 1, tel. kom. 504-198-299.

■ Zatrudnię do szycia wyrobów niemowlęcych, dzianina/tkanina, Stryków, tel. kom. 607-677-855.

■ Przyjmę osobę do wykańczania wnętrz, tel. kom. 604-199-840.

■ Zatrudnię kierowcę w transporcie międzynarodowym, z doświadczeniem, kat. C+E, chłodnie, podwójna obsada, tel. kom. 604-455-360.

■ Zatrudnię osobę do krojenia chleba w piekarni i innych prac fizycznych z prawem jazdy, tel. kom. 507-975-214.

■ Zatrudnię piekarza ciastowego i piekarza piecowego, tel. kom. 509-877-081.

■ Zatrudnię młodą na okres wakacji do sklepu spożywczego, ciasteczkaodkubusia@onet.eu.

■ **Zatrudnię do zbioru truskawek, tel. kom. 660-048-076.**

■ Zatrudnię do zbioru truskawek, tel. kom. 600-678-473.

■ Zatrudnię kierowcę kat. C+E w transporcie międzynarodowym, tel. kom. 512-499-388.

■ Zatrudnię do zbioru bobu, tel. kom. 604-291-850, po 16.

■ Zatrudnię młodą osobę do rozwożenia pizzy, tel. kom. 660-733-348.

■ Zatrudnię kelnerkę do pracy w pizzerii, Łowicz, tel. kom. 660-733-348.

■ Zatrudnię młodą kobietę do pracy w soboty w pizzerii z prawem jazdy kat. B, tel. kom. 660-733-348.

■ Zatrudnię pracownika biurowego, znajomość angielskiego w mowie i w piśmie, CV prosimy kierować na biuro@frumeco.pl, tel. kom. 512-165-181.

■ Przyjmę do pizzerii kierowcę z własnym samochodem - praca w weekend, tel. kom. 724-644-104.

■ Zatrudnię kierowcę kat. C+E, tel. kom. 607-267-206.

■ **Zlecę firmie wykonanie tynku na elewacji - dom jednorodzinny, 500 mkw., tel. kom. 601-593-011.**

■ Potrzebny korepetytor języka angielskiego. Praca od września, 4 godziny dziennie, Łowicz, tel. kom. 664-694-595.

■ Zatrudnię kierowcę C+E. Praca na terenie kraju, tel. kom. 602-630-653.

■ Firma Inter-Log zatrudni pracowników magazynowych do pracy w Łodzi. Więcej informacji na miejscu: Łowicz, ul. Katarzynów 17.

■ Zatrudnię solidnego murarza z doświadczeniem oraz ucznia w zawodzie murarz, tel. kom. 509-373-870.

■ Zatrudnię do zbioru truskawek, okolice Kiernozi, tel. kom. 667-278-282.

szukam pracy

■ Zaopiekuję się dzieckiem, tel. kom. 788-987-020.

■ Przyjmę pracę przy opiece nad dzieckiem, tel. kom. 669-394-422.

■ Mężczyzna 29-letni, podejmie pracę, kat. B i C, tel. kom. 790-602-012.

■ Zaopiekuję się osobą starszą, dzieckiem; weekendy, tel. kom. 691-069-748.

■ Poszukuję pracy, okolice Strykowa, Bratoszewic, tel. kom. 535-315-927.

usługi wideo

■ Wideofilmowanie cyfrowe, Blu-ray, tanio, tel. kom. 606-852-557.

■ **Cyfrowe wideofilmowanie, fotografowanie, full HD, Blu-ray, tel. 46/837-94-85, tel. kom. 608-484-079.**

■ Wideofilmowanie, full HD, zdjęcia, tel. kom. 502-163-788.

■ Profesjonalna fotografia ślubna www.studiokadr.cdx.pl, tel. kom. 604-357-594.

■ Studio Wideo Kadr, full HD, tel. kom. 607-916-001.

■ Studio Kroton - filmowanie, HD, zdjęcia, tel. (46) 837-47-48, tel. kom. 504-057-550.

■ Profesjonalna fotografia ślubna www. facebook.com/JarekCiesielskiPhotography, tel. kom. 794-000-014.

■ Wideofilmowanie, tel. kom. 600-287-992.

■ Foto FX zdjęcia ślubne, tel. kom. 791-539-038, po 18.30.

■ Foto-wideo, tel. kom. 604-330-036.

■ Wideofilmowanie, fotografowanie, DVD, Blu-ray, full HD, www.wideofilmowanie-łowicz.cba.pl, tel. (46) 837-79-81, tel. kom. 606-302-466.

■ Wideofilmowanie „Kasia", solidnie, tanio + zdjęcia, tel. kom. 602-633-407.

■ Profesjonalna fotografia ślubna www.macromagic.pl, tel. kom. 608-372-976.

■ Wideofilmowanie DVD, Blu-Ray, tanio, tel. kom. 698-535-780.

remontowo-budowlane

usługi

■ **Usługi remontowo-budowlane, krycie dachów, docieplenie budynków, sprzedaż pokryć dachowych, tel. kom. 694-470-514.**

■ Kompleksowe wykończenia wnętrz od A do Z, adaptacja poddaszy, tel. kom. 728-163-557.

■ **Montaż i sprzedaż pokryć dachowych, tel. kom. 501-694-856.**

■ Cyklinowanie, układanie, olejowanie, lakierowanie parkietów, tel. kom. 505-072-638.

■ **Wylewki agregatem, tel. kom. 531-402-222.**

■ Tynki, tel. kom. 503-077-863.

■ Glazura, terakota, tel. kom. 602-717-207.

■ Murarstwo, tynkowanie, tel. kom. 668-489-577.

■ Tynki agregatem: gipsowe, tradycyjne, wylewki; solidnie, tel. kom. 502-370-226.

■ Tynki tradycyjne, z piaskiem kwarcowym, wylewki; solidnie, tel. kom. 501-931-961.

■ Układanie kostki brukowej, tanio, tel. kom. 667-837-817.

■ Kanałowe docieplanie budynków granulatem styropianowym; kondygnacja: 900 zł, tel. kom. 602-570-424.

■ **Firma FBS-Tynk wykonuje: tynki maszynowe, gipsowe i cementowo-wapienne oraz posadzki (z miksokreta), tel. kom. 502-452-907.**

■ Cyklinowanie, układanie, tel. kom. 501-249-461.

■ Dachy, pokrycia dachowe, konstrukcje, obróbki, tel. kom. 609-846-316.

■ Docieplenia, tel. kom. 698-669-433.

■ Tynki maszynowe, wylewki, tanio, solidnie, tel. kom. 604-144-668.

■ Układanie kostki www.seba-bruk.pl, tel. kom. 604-413-669.

■ **Układanie kostki brukowej, tel. kom. 697-116-271.**

■ Bramy przesuwne, ogrodzenia, siatka ogrodzeniowa, montaż, producent, tel. kom. 503-572-046.

■ **Ciesielstwo-dekarstwo, tel. kom. 508-155-289.**

■ Piaskowanie, tel. kom. 608-372-254.

■ Wylewki agregatem, solidnie, tel. kom. 604-727-951.

■ Ogrodzenia, www.europlot.pl, tel. kom. 533-633-634.

■ Docieplenia budynków, elewacje, tel. kom. 668-181-142.

■ Malowanie, gipsowanie, płyty k/g, glazura, terakota. Tanio, tel. kom. 668-181-142.

■ **Ogrodzenia, bramy, balustrady, tel. kom. 506-771-822.**

■ **Układanie kostki brukowej, granitowej, tel. kom. 692-789-266.**

■ Docieplanie budynków, gładzie, malowanie, płyty k/g, panele podłogowe i ścienne, glazura, terakota, tel. kom. 607-343-338.

■ **Usługi remontowo-budowlane, tel. kom. 500-027-261.**

REKLAMA

Firma produkcyjno-handlowa z okolic Sochaczewa, w związku z dynamicznym rozwojem,
prowadzi rekrutację na stanowiska:
OPERATOR MASZYNY
POMOCNIK OPERATORA MASZYNY
Od kandydatów oczekujemy:
• minimum 2 letniego doświadczenia pracy w zakładzie produkcyjnym
• umiejętność czytania rysunku technicznego oraz obsługi urządzeń pomiarowych
W zamian oferujemy:
• zatrudnienie bezpośrednio u Pracodawcy
• możliwość rozpoczęcia pracy od zaraz
• pracę w szybko rozwijającej się firmie
• możliwość rozwoju zawodowego we współpracy z wiodącą firmą z branży stalowej
CV proszę składać osobiście w siedzibie firmy Kożuszki Parcel 70A, od poniedziałku do piątku w godz. od 8.00 do 16.00 lub wysłać na e-mail: mroznowski@mfo.pl
SKONTAKTUJEMY SIĘ TYLKO Z WYBRANYMI KANDYDATAMI
243324

Łowicz
Okręgowa Spółdzielnia Mleczarska w Łowiczu
zatrudni
osobę do pracy na stanowisku
informatyka
Wymagania:
▪ wykształcenie wyższe
▪ znajomość jednego z modulów SAP
Osoby zainteresowane prosimy o przesłanie CV na adres:
it@mleczarnia.lowicz.pl
244208

Ośrodek Szkolenia Kierowców
L MANIEK
Prawo jazdy kategorii B, C+E
NOWY KURS
27 czerwca godz. 16.00

Łowicz, 3 Maja 15
naprzeciwko przystanku PKS
244205

Ośrodek Szkolenia Kierowców
RONDO
Krzysztof Bandos
Łowicz, ul. Słowackiego 44
tel. 46/837-02-58, 502-278-722
ROZPOCZĘCIE KURSU
▪ kursy na prawo jazdy
▪ kursy dla kandydatów na instruktorów nauki jazdy
KURS WAKACYJNY
28 czerwca
godz. 15.30
242762

SKUP ZŁOMU
▪ stalowego
▪ żeliwnego
▪ kolorowego
SKUP MAKULATURY
KONKURENCYJNE CENY
IMO
Łowicz
Armii Krajowej 14
502 328 818
241255

SALON LIDER POLECA
• rowery • skutery
• motocykle • quady

• skutery ZIPP, BENZER, MAGNUS
• motocykle i skutery Junak
DOWÓZ SKUTERÓW DO 50 km GRATIS

• SERWIS • RATY
Skierniewice ul. Batorego 56/58
tel. 46 832 43 76
tel. kom. 505-026-692
241511

Duża firma
ZATRUDNI OD ZARAZ
osoby z orzeczeniem o niepełnosprawności
DO SPRZĄTANIA W OBIEKCIE BIUROWO-MAGAZYNOWYM w Ołtarzewie.
Praca na cały etat w systemie zmianowym.
Oferujemy umowę o pracę.
Wynagrodzenie miesięczne wynosi 1600zł brutto.
Kontakt: 510-015-506
244201

OKNA DRZWI
PCV • Aluminium
• ALUPLAST • BRÜGMANN
• VEKA ALPHALINE 90 mm
wycena • montaż • serwis
FHU PROFIT
Kiernozia ul. 1 Maja 12
tel. 604-636-674
240694

WYLEWKI BETONOWE AGREGATEM
tel. 600-872-737
242174

Ślusarstwo INOXAR
oferuje:
• wykonanie hal przemysłowych
• konstrukcje stalowe
• balustrady ocynkowane lub ze stali nierdzewnej
• usługi ślusarsko-spawalnicze (obróbka metali, cięcie blach CNC-plazma)
tel. 665-147-488
slusarstwoinoxar@interia.pl
241885

ART-BRUK
układanie kostki brukowej
usługi koparko-ładowarką
♦ pomiar i wycena
♦ pomoc w wyborze kostki
♦ ceny konkurencyjne
Zadzwoń: przyjadę i doradzę
602 460 843
242695

■ Układanie parkietu, cyklinowanie, tel. kom. 692-616-390.

■ Cyklinowanie bezpyłowe, tel. kom. 666-088-518.

■ Remonty kompleksowe mieszkań, tel. kom. 692-591-680.

■ Budowa domów, budynków gospodarczych, przeróbki, rozbiórki itp., tel. kom. 785-333-971.

■ Ogrodzenia panelowe, betonowe, siatka, tel. kom. 533-633-634.

■ Cyklinowanie, układanie parkietu, tel. kom. 668-750-437.

■ Malowanie, gładź, płyty k/g, glazura, adaptacja poddaszy, panele, tel. kom. 668-026-851.

■ Projektowanie budynków mieszkalnych, gospodarczych, rozbudowy, nadzór, wyceny, kosztorysy, tel. (46) 837-78-38, tel. kom. 502-086-592.

■ Malowanie, tapetowanie, gładź, płyty g/k, glazura, tel. kom. 608-685-867.

■ Trak elektryczny, tel. kom. 506-202-161.

■ **Stolarstwo, schody, parkieciarstwo, cyklinowanie, tel. kom. 607-789-345.**

■ Usługi minikoparką, wykopy pod fundamenty, oczka wodne. Przyłącza: ziemne, elektryczne, wodne, telekomunikacyjne itp., tel. kom. 607-748-073.

■ Wylewki betonowe agregatem, tel. kom. 600-872-737.

■ M-BRUK, profesjonalne usługi brukarskie, tel. kom. 781-377-138.

■ Malowanie, gipsowanie, płyta k/g, panele podłogowe, glazura, terakota, tel. kom. 790-329-790.

■ **Wykopy mini-koparką, cena od 50 zł, tel. kom. 505-928-735.**

■ Wylewki agregatem, solidnie, tel. kom. 509-038-623.

■ Usługi remontowe, gipsowanie, malowanie, tel. kom. 602-383-118.

■ Usługi koparko-ładowarką, wykopy, niwelacje terenu, tel. kom. 880-350-450.

■ Wykonujemy ogrodzenia, fundamenty, klinkiery, bloczek ozdobny, siatki itp., tel. kom. 796-497-762.

■ **Tynki, docieplenia budynków, remonty, klinkier, tel. kom. 607-343-357.**

■ Budowy, remonty, docieplenia, tel. kom. 794-230-700.

■ Kominki: profesjonalny montaż, tel. kom. 608-101-676.

■ Kominki z płaszczem wodnym. Profesjonalny montaż, tel. kom. 608-101-676.

■ Kominy: montaż i wykonanie wkładów kominowych ze stali kwasoodpornej i żaroodpornej, tel. kom. 608-101-676.

■ Ogrodzenia betonowe, metalowe, siatki, panele, klinkier, montaż, wylewki, wiaty, fundamenty, tel. kom. 505-700-777.

■ Wykonam tynki cementowo-wapienno-kwarcowe, docieplenia, tel. kom. 607-385-722.

■ Firma Ag Dom - usługi ogólnobudowlane, wykończenia pod klucz, elewacje, malowanie itp., tel. kom. 691-036-872.

■ Docieplenia budynków, tel. kom. 880-542-743.

■ **Firma Piotr-Bud: ocieplanie elewacji, glazura, terakota, adaptacja poddaszy, tel. kom. 602-814-481, 726-121-651.**

■ **Kompleksowa budowa domów, nawierzchnie z kostki brukowej, Budomix Łowicz, Matejki 4, tel. kom. 604-970-639, 604-960-509.**

■ Glazura, terakota, malowanie, wykończenia, meble na wymiar, tel. kom. 691-645-784.

■ Bramy garażowe, tel. kom. 506-771-822.

■ Usługi remontowo-budowlane, tel. kom. 667-941-359.

■ **Dachy kompletne, nowe i stare, rozbudówki, wykonam solidnie i tanio, tel. kom. 725-919-624.**

■ **Malowanie, tapetowanie, płyty k/g, gładzie, sufity podwieszanie, adaptacja poddaszy, panele, glazura, terakota, tel. kom. 693-824-684.**

■ Przystępne ceny, solidnie, fachowo, docieplenia budynków, murowanie, tynki, klinkier, wykończenia wnętrz (glazura, terakota, gipsy, malowanie itp.), tel. (46) 837-13-91, tel. kom. 793-035-025.

■ **Usługi remontowo-budowlane, układanie kostki, docieplenia, tel. kom. 667-189-382.**

■ Dachy: naprawa, podbitki, tel. kom. 607-610-786.

■ Tynki, docieplenia, tel. kom. 698-669-433.

■ Malowanie agregatem, docieplenia., tel. kom. 505-347-458.

■ Spawanie przęseł ogrodzeniowych oraz kwasówki, tel. kom. 663-908-679.

■ **Profesjonalne malowanie dachów, tel. kom. 798-165-140.**

■ Aranżacje profesjonalnie, tel. kom. 691-774-281.

■ Adaptacje, remonty, tel. kom. 783-511-751.

■ Remonty kompleksowo, tel. kom. 600-614-490.

■ Kompleksowe wykańczanie wnętrz, glazura, panele, gładzie gipsowe, ocieplanie budynków, Głowno, tel. kom. 664-254-946.

■ Budowa domów, budynków gospodarczych, garaży i ocieplenia, tel. kom. 512-924-857.

■ Docieplenia budynków, elewacje zewnętrzne, glazura, terakota, adaptacja poddaszy, kompleksowe wykończenia wnętrz, faktury VAT, tel. kom. 606-737-576.

■ Solidnie! Remonty, wykończenia, naprawy, tel. kom. 504-081-135.

■ Montaż ogrodzeń betonowych, metalowych, siatki, bramy, tel. kom. 698-550-032.

■ Adaptacja poddaszy, malowanie dachów, kompleksowe remonty, tel. kom. 532-482-915.

■ Usługi remontowo-budowlane, krycie dachów, docieplenie budynków, sprzedaż pokryć dachowych, tel. kom. 694-470-514.

■ Usługi remontowo-budowlane, tel. kom. 667-941-359.

■ Docieplenia budynków, łazienki, glazura, terakota, panele ścienne, podłogowe, montaż stolarki okiennej, gładzie, klinkier, montaż ogrodzeń, wieżby dachowe, tel. kom. 725-277-449.

■ Dachy, blachodachówka, podbitka, termozgrzewalna, tel. kom. 515-236-149.

■ Tynki, remonty, tel. (46) 838-66-82.

■ **Malowanie agregatem, tel. kom. 662-023-030.**

■ **Przeciski pod drogami, tel. kom. 509-822-409.**

■ **Usługi koparko-ładowarką, minikoparką. Przydomowe oczyszczalnie, tel. kom. 509-822-409.**

■ Glazura, terakota, gipsowanie, panele, itp, tanio, szybko, tel. kom. 508-313-799, 500-414-951.

■ Usługi remontowe, tel. kom. 602-513-558.

■ Usługi koparko-ładowarką, roboty ziemne, niwelacje gruntu, wykopy pod fundamenty, szamba itp., tel. kom. 503-115-145.

■ **Profesjonalne układanie, cyklinowanie z polerowaniem parkietów, lakierowanie. Schody -cyklinowanie, lakierowanie, barwienie i olejowanie podłóg i schodów, tel. kom. 607-090-260.**

■ **Budowa z Ytonga i cegły od projektu po dach wraz z materiałem na 8% VAT, tel. kom. 601-303-235.**

■ **Budowa budynków inwentarskich, hal stalowych, chłodni wraz z materiałem od projektu po dach, tel. kom. 601-303-235.**

■ **Remonty budynków inwentarskich wraz z materiałem i z wykończeniem, tel. kom. 601-303-235.**

■ Układanie glazury, terakoty, gładź. Wolne terminy, tel. kom. 696-344-737.

■ Usługi remontowo-wykończeniowe, docieplenia, tel. kom. 885-459-698.

■ Wylewki maszynowe mixokret, tel. kom. 517-032-915, 606-314-749.

■ **Malowanie, panele, inne drobne prace, tel. kom. 518-905-611.**

■ Usługi koparko-ładowarką, łyżki 30, 50, 70, 150 cm, tel. kom. 696-691-596.

■ Okna, drzwi, parapety, regulowanie, malowanie, tel. kom. 501-930-953.

■ Budowa domów, dachy, remonty kompleksowo, tel. kom. 883-237-644.

■ **Wylewki agregatem, tel. kom. 511-440-509.**

■ Wylewki i tynki agregatem, docieplenia stropów. Tanio a profesjonalnie!, tel. kom. 605-416-083.

■ Elektrycy, tel. kom. 608-145-585.

■ Malowanie, gładzie, remonty, tel. kom. 726-022-431.

■ Układanie kostki brukowej i granitowej, tel. kom. 884-626-856.

■ **Profesjonalne malowanie, gipsowanie, tel. kom. 691-753-392.**

■ Murowanie, tynkowanie, glazura, ocieplanie, tel. kom. 887-818-290.

■ Usługi remontowo-budowlane, tynki tradycyjne, docieplenia, tel. kom. 604-705-381, 728-382-315.

■ **Firma budowlano-tynkarska: murowanie z klinkieru, rozbiórki, remonty, malowanie agregatem malarskim, faktury VAT, tel. kom. 692-382-852.**

■ Remonty wewnętrzne, zewnętrzne, glazura, mozaika, tel. kom. 665-657-174.

■ WUKO: pogotowie kanalizacyjne, czyszczenie dren, oczyszczalnie przydomowe, usługi koparko-ładowarką, tel. kom. 782-392-275.

■ Kominki - budowa, montaż, ogrzewanie domów, tel. (46) 837-44-35, tel. kom. 600-294-318.

■ Kompleksowe wykończenia wnętrz, docieplanie budynków, solidnie, tel. kom. 504-004-323.

■ Cyklinowanie, malowanie, układanie parkietów, tel. kom. 885-572-011.

■ Malowanie, glazura, gipsy, zabudowy, remonty i wykończenia mieszkań, tel. kom. 698-068-889.

■ Docieplanie, glazura, murarstwo, tel. kom. 607-720-345.

■ Klinkier, ogrodzenia, elewacje, kominy, tel. kom. 516-061-848.

■ Murarz, tel. kom. 516-061-848.

■ Układanie kostki brukowej i granitowej, tel. kom. 661-937-398.

■ Dachy od A do Z, tel. kom. 785-534-988.

■ Docieplanie budynków, układanie glazury i terakoty, murowanie z klinkierem, malowanie, tanio, tel. kom. 606-371-074,.

■ **Usługi nową koparko-ładowarką, solidnie, tanio, tel. kom. 790-606-451.**

■ Profesjonalne wykrywacze w gruncie złomu: żelaza, złota, srebra, itp., tel. kom. 501-074-060.

■ Glazura, terakota, gipsowanie, panele, itp, tanio, szybko, tel. kom. 508-313-799, 500-414-951.

■ **Docieplenia budynków maszynowo, tynki ozdobne maszynowe, tel. kom. 505-102-406.**

■ **Tynki maszynowo-cementowo-wapienne, gipsowe, docieplenia poddaszy, zabudowa k/g, całkowite wykończenia wnętrz, gładzie natryskowe, tel. kom. 505-102-406.**

■ Usługi minikoparką od 50 zł, tel. kom. 795-403-201.

■ **Dachy: profesjonalnie, papa termozgrzewalna, malowanie itp, tel. kom. 668-208-450.**

■ Malowanie, płytki, gipsy, remonty mieszkań, tel. kom. 698-068-889.

■ Usługi remontowe, wykończenia wnętrz, glazura, terakota, docieplanie budynków, tel. kom. 880-542-743.

■ Glazura, terakota, adaptacja poddaszy, sufity, falowane tynki, mozaikowe, kamień dekoracyjny, gładź, malowanie szafy, pawlacze, przeróbki elektryczne, fachowe doradztwo, tel. kom. 605-562-651.

■ **Remonty łazienek, wykończenia wnętrz, www.struktura-lowicz.pl, tel. kom. 604-199-840.**

■ **Oczyszczalnie ścieków przydomowe - dotacje, tel. kom. 727-590-207.**

■ DACH-MAT. Pokrycia dachowe wraz z pracami murarskimi, krokwy, pokrycia, podbitki, kominy, wieńce, itp., tel. kom. 669-609-738.

sprzedaż

■ Producent! Siatki, słupki, bramy, balustrady, usługa montażu, tel. kom. 500-371-161.

■ Piasek, żwir, cement, wapno, pospółka, tel. (46) 838-88-46, tel. kom. 603-213-798.

■ **Kopalnia Kruszywa Naturalnego Maurzyce oferuje: piasek płukany sortowany 0-2 mm (stosowany do tynków, miksokreta itp.), piasek pospółkowy, piasek podsypkowy, tel. kom. 601-239-779.**

■ Parkiety drewniane, okna drewniane 1-ramowe poleca producent: Popów 146, k. Łowicza, tel. kom. 602-587-434.

■ Stemple budowlane, nowe, tel. kom. 697-235-671.

■ **Kostka brukowa: sprzedaż, układanie z własnym materiałem, tel. kom. 601-303-235.**

■ Rury na przepusty, szer. 50 cm, grubość ścianki 9 mm, długość 4 m, tel. kom. 726-116-136.

■ Sprzedam cegły Max, 3.000 sztuk, Bratoszewice, tel. kom. 505-151-701.

■ Stemple, tel. kom. 692-101-989.

■ Rury czarne, kruszarka do betonu, tel. kom. 604-931-629.

■ Dobry zwyczaj: nie kupuj, lecz wypożyczaj. Wypożyczalnia Maszyn i Narzędzi; Łowicz, Klickiego 66, tel. kom. 501-074-060.

■ Deski, cegła U-238, po budowie, tel. kom. 603-549-592.

■ Stemple budowlane, 3-metrowe, 280 sztuk i 15 sztuk 4-metrowych, Zielkowice Czajki, tel. kom. 724-555-595.

■ Stemple budowlane, tel. kom. 660-405-414.

■ Stemple budowlane, tel. kom. 604-288-056.

■ Stemple budowlane, tel. kom. 507-411-018.

usługi instalacyjne

■ **Usługi hydrauliczne, solidnie, tel. kom. 698-684-395.**

■ Usługi elektryczne, tel. kom. 509-838-364.

REKLAMA

Wojciech Rybus
Szkoła Nauki Jazdy „CODEX”
Łowicz, Aleje Sienkiewicza 46
tel. 664-176-048
Rozpoczęcie kursu kat. B
25 czerwca o godz. 15.30
konkurencyjne CENY
Zapraszamy
241536

AUTO-KASACJA SUBIEKT
KONCESJONOWANE ZŁOMOWANIE POJAZDÓW
99-416 Nieborów 230
www.sdpsubiekt.pl
e-mail: psubiekt@o2.pl
507-141-870, 46 838-55-41
✓ zaświadczenia do wydziału komunikacji
✓ możliwość odbioru pojazdu
Stacja Kontroli Pojazdów do 3,5t A, B, T, E, c, e, f
Sprzedaż części używanych:
FSO, Fiat, Skoda, Seat, VW, Audi, Mercedes, Ford, Peugeot, Renault i inne
242578

OLEJ NAPĘDOWY Ekodiesel
OLEJ OPAŁOWY Ekoterm plus
oferuje: AUTORYZOWANY DYSTRYBUTOR
Łowicz, ul. Małszyce 2d/2e
tel. 46 830-17-90
509-590-325, 500-075-699
WWW.DAMO.COM.PL
240755

OLEJ NAPĘDOWY OPAŁOWY
Postaw na jakość, solidność i terminowość
"KOPER" sp. jawna
Pilaszków 18; 99-400 Łowicz
tel. 46 837 14 50 tel. 46 837 13 58
kom. 509 481 799
Dostawa do klienta
243498

OGRODZENIA
• betonowe, stalowe, siatka
• panele ogrodzeniowe stalowe
• bramy, balustrady
• sprzedaż piachu 0-2
• transport, montaż
tel. 46/838-88-71
508-382-120
www.betomet.pl
242756

TURBO-TECHNIK
regeneracja TURBOSPRĘŻAREK samochodowych
▪ skup ▪ sprzedaż
ŁOWICZ
ul. Czajki 29A
661-351-897
www.turbo-technik.pl
243489

SKŁAD PHU LIDER
Kiernozia, ul. Kościuszki 5 (po byłym GS)
tel. (24) 277-90-53
OFERUJEMY:
▪ brykiet kominkowy
▪ węgiel
▪ pasze ▪ wysłodki suche
▪ nawozy hydro
▪ ogrodnicze ▪ rolnicze
▪ materiały budowlane
▪ wyroby hutnicze
▪ piece
▪ skup żywca
ZAKUPY NA RATY
Zapraszamy od pn. do sob. od 7 do 16
219789

BRYKIET KOMINKOWY
SALETRA
SALETRZAK
MOCZNIK
• nawozy inne
• wysłodki suche
• węgiel • miał
• groszek EKO
NAWOZY HYDRO
SPRZEDAŻ NA RATY
Klimkiewicz, Kaźmierski
Łowicz, ul. Łęczycka 114
tel. (46) 837-11-72
219408

sprzedaż hurtowa
OLEJU napędowego
ON
z dostawą do klienta
jakość gwarantowana
dowóz gratis
889-338-747
603-657-131
242686

OLEJ NAPĘDOWY
z dostawą na miejsce
TEL. 693 157 163
Paliwo pochodzi z PKN ORLEN
F.H.U. Tomasz Stań
Sprzedaż Hurtowa Paliw
JAKOŚĆ, JAKIEJ POTRZEBUJESZ, - CENA, NA KTÓRĄ ZASŁUGUJESZ
240677

■ **Usługi hydrauliczne, tel. kom. 508-862-015.**

■ Kompleksowe usługi hydrauliczne, tel. kom. 601-818-310.

■ **Hydraulika, kolektory słoneczne od 1.600 zł, tel. kom. 886-756-497.**

■ Hydraulik, wszystkie technologie, tel. kom. 608-101-676.

■ **Hydraulika, tel. kom. 608-263-951.**

■ Montaż anten satelitarnych C+, N, NC+, Polsat, Orange, TV naziemna, posiadam profesjonalny miernik sygnałów, tel. kom. 889-148-039.

■ Regeneracja siłowników, zakuwanie węży hydraulicznych, toczenie, frezowanie, tel. kom. 506-163-541.

■ Przyłącza, elektroinstalacje, pomiary, odgromówka, automatyka budynkowa EIB/KNX, wideo-domofony, RTV-Sat, komputerowe, bramonapędy, alarmy, kamery; naprawy, konserwacja, przeglądy, odbiory, uprawnienia, VAT, el-arm@o2.pl, tel. kom. 601-303-858.

■ **Usługi elektryczne, tel. kom. 609-466-990.**

■ Profesjonalne instalacje sygnalizacji włamania, pożaru, kontroli dostępu, nadzoru wizyjnego (monitoring), tel. kom. 601-207-689.

■ Instalacje elektryczne, pomiary, dokumentacja, tel. kom. 723-121-325.

■ Usługi hydrauliczne c.o., kolektory słoneczne, pompy ciepła, klimatyzacja, tel. kom. 518-905-611.

■ N, Cyfra, Polsat, cyfrowa, naziemna, tel. kom. 728-188-127.

■ Usługi hydrauliczne, tel. kom. 784-006-861.

■ Hydraulika, tel. kom. 607-720-345.

■ Vertal - żaluzje poziome, pionowe, rolety materiałowe i antywłamaniowe, siatki przeciw owadom. Produkcja, montaż, tel. kom. 602-736-692, 512-342-751.

■ Montaż instalacji grzewczych, kotłów c.o. z materiałem własnym lub powierzonym, tel. kom. 508-454-366.

■ Instalacje elektryczne: nowe, przeróbki, tel. kom. 696-081-582.

usługi inne

■ Przeprowadzki, transport, FVAT, tel. kom. 695-885-953.

■ Meble pod wymiar: kuchenne, biurowe, szafy z drzwiami przesuwnymi, solidnie, raty, tel. kom. 501-707-657.

■ **Zespół, wokalistka, najtaniej, tel. kom. 503-746-892.**

■ Dekoracje sal weselnych „Wardart", Strugienice, tel. kom. 886-328-694.

■ Dekoracja sal weselnych (pokrowce, obrusy w komplecie), tel. kom. 693-776-474.

■ Koparka gąsiennicowa, kopanie stawów, koparko-ładowarka (z młotami), wszelkie prace ziemne, rozbiórkowe, usługi wywrotką, tel. kom. 693-565-564.

■ Zespół muzyczny „Rytm", tel. kom. 695-761-385.

■ Pranie samochodów, dywanów, tel. kom. 728-508-073.

■ Wycinka drzew, usługi podnośnikami koszowymi do 27 m, tel. kom. 668-591-725.

■ Zespół muzyczny, wesela, www.diwers.pl, tel. kom. 661-323-807.

■ **Przywóz ziemi ogrodowej, piasku, żwiru, pospółki, tłucznia różnej frakcji, tel. kom. 603-653-020, Pilaszków 3.**

■ Zespół muzyczny Antrakt, tel. kom. 667-468-883.

■ Zespół muzyczny z wokalistką, tel. kom. 606-677-371.

■ Usługi rozdrabniania gałęzi rozdrabniaczem spalinowym, tel. kom. 508-454-366.

■ Zespół muzyczny Optima, wesela, imprezy okolicznościowe, tel. kom. 725-145-460.

■ Zawiozę do ślubu. Nowa CR-V 2013 www.hondadoslubu.pl, tel. kom. 501-620-170.

■ **Autoklimatyzacja, serwis, tel. kom. 506-158-378.**

■ Paznokcie żelowe, tel. kom. 660-724-766.

■ Kamaz: przewóz piasku, żwiru, ziemi, tel. kom. 601-630-882.

■ Serwis rozruszników, alternatorów, akumulatorów, naprawy instalacji elektrycznych, ciągników rolniczych, tel. kom. 782-958-698.

■ Śluby: BMW5, Volvo XC90, www.slub.xx.pl, tel. kom. 508-909-732.

■ Masz problem z komputerem: zadzwoń. Fachowo. Szybko. Tanio, tel. kom. 504-070-837.

■ Użyczę certyfikat kompetencji zawodowych na przewóz rzeczy, tel. kom. 601-720-805.

■ Cięcie drzew niebezpiecznych, konkurencyjne ceny, tel. kom. 782-718-483.

■ Artystyczne malowanie wnętrz, ogrody - architekt krajobrazu, tel. kom. 886-328-694.

■ Usługi rębakiem, rozdrabnianie gałęzi, przycinka drzew, tel. kom. 606-370-008.

■ Wynajem rębaka, tel. kom. 606-370-008.

■ Śluby, imprezy okolicznościowe, czarny Chrysler 300 C, 2007 r., tel. kom. 694-484-902.

■ Zespół muzyczny: wesela, bale, tel. kom. 609-037-343.

■ Zagram na skrzypcach, zaśpiewam na ślubie, tel. kom. 725-455-078.

■ **Tartak, tel. kom. 605-142-474.**

■ **Rębak, tel. kom. 605-142-474.**

■ Promocja! dekoracja sal weselnych i kościołów, tel. kom. 512-250-166.

■ Zespół muzyczny, wieloletnie doświadczenie, tel. kom. 606-908-346.

■ Profesjonalne ścinanie drzew, wykaszanie, tel. kom. 888-312-392.

■ **Usługi księgowe, tel. kom. 508-191-628.**

■ **Usługi koparko-ładowarką Cat, tel. (46) 837-99-16, tel. kom. 512-098-358.**

■ Pranie dywanów, tapicerek meblowych, samochodowych, mycie gresów, sprzątanie mieszkań, pomieszczeń biurowych, tel. kom. 667-255-459.

■ Ale szybka gotówka - nawet 7.000 zł! Proste zasady, bez zbędnych formalności. Provident Polska S.A, tel. kom. 600-400-295, (opłata wg taryfy operatora).

■ Domofony: tradycyjne i cyfrowe. Instalacje i centralki telefoniczne, tel. kom. 601-207-689.

■ Instalacje i centralki telefoniczne, domofony, bramofony, videofony. Montaż, naprawy, konserwacja, tel. kom. 601-207-689.

■ Sprzedaż i transport, podsypki, piasek siany i żwir, tel. kom. 603-591-544.

■ **Usługi minikoparką od 50 zł, tel. kom. 508-175-031.**

■ Transport wywrotką - piach, żwir, ziemia, pospółka, podsypka itp, tel. kom. 503-115-145.

■ **Naprawa sprzętu AGD, tel. kom. 510-158-880.**

■ Tartak obwoźny, tel. kom. 512-907-059.

■ **Tartak obwoźny, spalinowy, tel. kom. 510-988-154.**

■ Naprawa telewizorów, Łowicz, Topolowa 19, tel. (46) 837-70-20, tel. kom. 728-227-030.

■ Pranie, odkurzanie: chodniki, dywany, tel. kom. 501-930-953.

■ **Ogrody, koszenie, konserwacja, tel. kom. 691-961-224.**

■ Zespół wesela, bale, inne (perkusja), tel. kom. 885-976-977.

■ Kapela, tel. kom. 692-101-989.

■ Saxofonista, tel. kom. 692-101-989.

■ Naprawa rowerów, os. Kostka 3/3, tel. kom. 607-328-023.

■ Wykoszę, wytnę, porąbę, tel. kom. 602-260-489.

■ Meble kuchenne, pokojowe, szafy ubraniowe, tel. kom. 600-461-881.

■ Zawiozę do ślubu czarną Dacia Duster, tel. kom. 784-006-861.

■ Zespół muzyczny. Wesela, bale, tel. kom. 502-473-091, 606-632-267.

■ Naprawa wszelkich usterek, „złota rączka", z dojazdem, tel. kom. 539-692-858.

■ Cięcie trawy kosą spalinową, tel. kom. 539-692-858.

■ BHP, szkolenia pracowników, tel. kom. 691-961-265.

■ **Usługi nową koparko-ładowarką, solidnie, tanio, tel. kom. 783-419-195.**

■ Darmowe jazdy konne dla dobrze jeżdżących, tel. kom. 506-169-967.

■ Śluby kabrioletem, srebrny Mercedes CLK, tel. kom. 516-755-753.

■ **Sala, wynajem, imprezy okolicznościowe, do 60 osób, catering, Nieborów, tel. kom. 605-695-882.**

■ Załatwimy zakupy oraz inne sprawy, tel. kom. 721-383-564.

■ Dyspozycyjny, z samochodem, tel. kom. 721-383-564.

■ Usługi transportowe Renault Master Max 5 europalet, 2002 rok, tel. kom. 696-020-764.

■ Wypożyczę tanio stół wiejski z dekoracją, beczułki, kamieniaki, nalewak do piwa, piwo. Możliwy dowóz, tel. kom. 889-994-992.

matrymonialne

■ Poznam Panią na stałe do 55 lat, sms, tel. kom. 696-657-217.

■ Poznam atrakcyjną panią do miłych spotkań, tel. kom. 695-210-762.

nauka

■ Matematyka, tel. (46) 837-85-96.

■ Matematyka, tel. kom. 601-303-279.

■ Język angielski, nauczyciel, egzaminator maturalny, tel. kom. 662-611-189.

■ Nauka Języka Angielskiego Jacek Romanowski, 20 lat skutecznego nauczania, tel. kom. 607-440-582.

■ Język niemiecki - korepetycje, tanio, tel. kom. 668-963-922.

■ Mgr matematyki, tel. (46) 837-53-15.

■ Fizyka, matematyka, tel. kom. 783-672-926.

■ **Szkoła Języków Obcych „Euroschool" zaprasza: angielski, niemiecki, hiszpański, francuski, rosyjski. Wszystkie poziomy, zajęcia wakacyjne, Łowicz, Krakowska 19, tel. (46) 830-20-67.**

■ Matematyka: gimnazjum, średnie, wyższe, przygotowanie do matury, egzaminy poprawkowe, tel. kom. 660-781-884.

■ Mgr matematyki, tel. kom. 506-178-472.

■ Prace licencjackie - magisterskie - korekta - redakcja, tel. kom. 518-231-962.

rolnicze – kupno

płody rolne

■ Kupię pszenżyto, mieszankę, każdą ilość, tel. kom. 695-102-426, 603-573-567.

■ Kupię zboże paszowe, tel. (46) 838-98-06, tel. kom. 605-370-062.

■ Kupię pszenicę paszową, tel. (46) 837-15-04, tel. kom. 604-636-775.

■ Owies, tel. kom. 601-654-447.

■ Kupię zboża, tel. kom. 883-054-611.

■ Kupię zboże paszowe, tel. kom. 693-253-063.

■ Żyto, owies oraz inne zboża. Transport, gotówka, tel. kom. 669-886-188.

■ Kupię zboże, tel. kom. 667-566-276.

■ Kupię zboże: pszenica, owies, jęczmień, żyto, pszenżyto itp. Minimum 24t. Zapewniam transport, płacę w dniu odbioru, tel. kom. 509-942-079.

■ Kupię zboża paszowe, kukurydza, rzepak, łubin słodki, bobik, ilość min. 24 ton, płatne w dniu załadunku, szybki odbiór, tel. kom. 504-082-106.

hodowlane

■ **Skup bydła rzeźnego, hodowlanego, maciory, knury, cielęta, konie, tel. (46) 838-88-62, tel. kom. 502-460-724, 500-258-237.**

■ **Bydło wybrakowane - skup. Najwyższe ceny, tel. kom. 726-879-139.**

■ Kupię cielęta: gotówka, odbieram z gospodarstwa, tel. kom. 606-901-931.

■ **Skup macior, knurów, trzody chlewnej. Wysokie ceny, tel. kom. 603-711-760.**

■ Skup bydła innego, do 5 zł/kg, 24h, tel. kom. 792-772-466.

■ Skup bydła: byki 7,20 +VAT, krowy 5,60 +VAT, jałówki 6,80 +VAT, tel. kom. 792-772-466.

■ Skup bydła, koni, tel. kom. 604-267-833.

■ Cielaki mięsne kupię, tel. kom. 661-463-619.

■ Skup cieląt, tel. kom. 723-030-903.

maszyny

■ Kombajn Bizon, może być do remontu, tel. kom. 602-522-478.

■ Kupię kombajn Bizon, maszyny rolnicze, ciągniki, tel. kom. 607-809-288.

■ Kupię przystawkę do zbioru rzepaku, Bizon 56, tel. kom. 600-623-430.

■ Kupię prasę kostkującą: Sipma, Welger, Claas, John Deere, Famarol; kombajn: Anna, Bolko, Karlik; kopaczkę; sadzarkę; ciągnik Władimirec T-25; prasę rolującą: Claas, Arobale, Welger, tel. kom. 518-857-308.

■ Kupię komplet akumulatorów do Bizona, tel. kom. 600-758-276.

■ Kupię C-328, C-330, C-360, C-4011 C-380, MTZ, T-25 Władimirec bez dokumentów, do remontu, stan obojętny, tel. kom. 502-939-200.

inne

■ Skup truskawek w Lubiankowie zaprasza producentów do współpracy - warunki korzystne Lubianków 70b.

rolnicze - sprzedaż

płody rolne

■ Słoma, tel. (46) 838-74-91.

■ Słoma duże baloty, jęczmień i żyto, Mięsośnia, tel. kom. 695-441-197.

■ Jęczmień, pszenica, tel. kom. 789-319-421.

■ Słoma w balotach, tel. kom. 880-578-603.

■ Mieszanka zbożowa, żyto, tel. (46) 837-90-49.

■ Sprzedam owies, tel. kom. 510-186-202.

■ **Owies, tel. kom. 669-851-509.**

■ Sprzedam mieszankę, tel. kom. 665-489-346.

■ Słoma w belach 120x120, tel. kom. 608-193-506.

■ Sprzedam owies, słoma w belach, tel. kom. 669-877-998.

■ Słoma w belach, Urzecze, tel. kom. 602-709-962.

■ Mieszanka zbożowa, pszenica + jęczmień, tel. kom. 605-061-691.

■ Pszenżyto, tel. kom. 519-184-403.

■ Słoma, kostka, tel. kom. 694-070-413.

■ Pszenica, owies, tel. kom. 692-916-507.

■ **Słomy w dużych balotach, tel. kom. 603-711-760.**

■ Sprzedam kukurydzę suszoną na suszarni podłogowej, tel. (24) 277-60-72, 19.00-21.00.

■ Słoma, tel. kom. 608-788-289.

■ Baloty słomy z dowozem, tel. kom. 600-323-947.

■ Kiszonka z kukurydzy, tel. kom. 693-698-352.

■ Słoma, duże bele, tel. kom. 790-434-651.

■ **Pszenica 8 t, 950 zł/t; owies 25 t, 600 zł/t, tel. kom. 601-257-098.**

■ Owies, tel. kom. 509-324-542.

■ Sprzedam słomę ze stodoły 120x120, mieszankę zbożową, tel. kom. 506-583-375.

■ Sprzedam żyto, jęczmień, słomę duże bele, tel. kom. 785-332-237.

■ Owies, słoma w balotach, Dmosin, tel. kom. 500-190-988.

■ Sprzedam żyto, tel. kom. 602-113-064.

■ Pszenica, kukurydza, tel. kom. 604-986-321.

■ Owies, tel. kom. 792-877-846.

■ Mieszanka, tel. kom. 509-853-384.

■ Owies, ok. 4 t luzem, tel. kom. 600-623-430.

■ Siewnik „poznaniak", tel. kom. 519-184-403.

■ Owies, Bąków Górny, tel. (46) 838-76-35.

■ Słoma w balotach, tel. kom. 693-278-969.

■ Słoma, tel. kom. 607-316-902.

■ Słoma, tel. kom. 695-027-515.

■ Mieszanka, żyto, pszenica, tel. kom. 600-893-559.

REKLAMA

PROGRAM REGIONALNY NARODOWA STRATEGIA SPÓJNOŚCI
Projekt „OHP jako realizator usług rynku pracy"
Projekt współfinansowany ze środków Unii Europejskiej w ramach Europejskiego Funduszu Społecznego

Łowicz ul. Podrzeczna 20 Łowicki Ośrodek Kultury
Punkt Pośrednictwa PRACY

zajmuje się m.in. :
• udzielaniem pomocy bezrobotnym i poszukującym pracy w uzyskaniu odpowiedniego zatrudnienia oraz pracodawcom w pozyskaniu pracowników o poszukiwanych kwalifikacjach zawodowych,
• pozyskiwaniem i upowszechnianiem ofert pracy,
• oferowaniem młodzieży uczącej się możliwości pracy krótkoterminowej,
• informowaniem bezrobotnych i poszukujących pracy oraz pracodawców o aktualnej sytuacji i przewidywanych zmianach na lokalnym rynku pracy,
• inicjowaniem i organizowaniem kontaktów bezrobotnych i poszukujących pracy z pracodawcami – m.in. giełdy i targi pracy.

Adresaci:
• młodzież w wieku 15-25 lat,
• osoby bezrobotne lub poszukujące pracy,
• osoby nieaktywne zawodowo,
• uczniowie, absolwenci przygotowujący się do wejścia na rynek pracy.

WSZYSTKIE USŁUGI SĄ BEZPŁATNE
tel. 46/837 62 04
e-mail: ppplowicz@lodz.ohp.pl
244644

zapraszamy
ATRAKCYJNE CENY
ARTYKUŁY: • budowlane • malarskie • stolarskie • łazienkowe • hydrauliczne • rolety • karnisze
Pogłębione upusty cenowe do 65% cen zakupu
ŻYCHLIN ul. 3 Maja 22
PH „Darte" w upadłości likwidacyjnej
WYPRZEDAŻ dalej trwa
zapraszamy
244667

TERAZ DUŻA OBNIŻKA CEN
KWASOODPORNE wkłady kominowe
również do kotłów turbo
oraz WENTYLACJA
PIASKI 5 koło Nieborowa
tel. 46 838 56 76
603 417 180, 605 286 268
239345

TANIO NOWE produkty
WYSPRZEDAŻ POLIKWIDACYJNA SKLEPU
• rury PP i armatura do zgrzewania
• rury miedziane
– armatura miedziana i mosiężna
• rury ocynk i armatura
• wentylatory, sterowniki do kotłów CO
• rury, kolana żaroodporne i kwasoodporne
• wspomagacze ciągu kominowego
• otulina piankowa na rury CO
• kabiny półokrągłe
• filtry do wody oraz wkłady
Łowicz Klickiego 66 tel. 501 074 060
244312

Złomowanie POJAZDÓW
• zaświadczenia do Wydziału Komunikacji
• odbiór pojazdów
IMO
Lipnice, 99-414 Kocierzew
tel. 502-328-818
241253

■ Jęczmień, mieszanka zbożowa, tel. (46) 874-71-85, tel. kom. 502-659-506.

■ Słoma ze stodoły, 130x120, Łyszkowice, tel. kom. 697-958-003.

■ Sprzedam jęczmień i owies, tel. kom. 603-240-034.

■ Mieszanka zbożowa, tel. kom. 668-594-262.

■ Słoma w balotach, tel. kom. 506-636-337.

■ Ziemniaki jadalne, tel. kom. 609-260-649.

■ Sprzedam owies, tel. kom. 501-940-229.

■ Mieszanka, żyto, słoma, siano w kostkach, tel. (46) 838-58-24.

■ Pszenica, żyto, tel. kom. 695-068-710.

■ Jęczmień, 4 t; pszenżyto, 2 t, tel. kom. 665-816-058.

■ Sprzedam żyto, owies, tel. kom. 691-048-459.

■ Słoma ze stodoły, duże bele, 24 sztuki, tel. kom. 889-971-723.

■ Słoma, żyto, tel. (46) 838-91-07.

■ Obornik, tel. kom. 665-220-406.

■ Sprzedam słomę żytnią ze stodoły, duże bele, tel. kom. 695-277-300.

■ Słoma, duże bele, Wojewodza, tel. kom. 696-425-214.

■ Jęczmień jary, tel. kom. 512-179-465.

■ Sprzedam słomę, duże bele 120x120, Osiek 61, tel. kom. 509-195-030.

■ Owie, tel. kom. 662-775-424.

■ Sprzedam słomę w belach, tel. (46) 837-14-61.

■ Mieszanka, owies, tel. kom. 723-938-111.

■ Owies, tel. kom. 791-503-330.

■ Sprzedam pszenicę, pszenżyto, tel. kom. 609-502-147.

■ **Przywóz młóta browarnianego, tel. kom. 695-608-762.**

■ Sprzedam ok 6 ton mieszanki zbożowej dla bydła (owies, pszenica, jęczmień), tel. kom. 692-590-590.

■ Młóto browarne, wysłodki jabłkowe, otręby słodowe, tel. kom. 669-886-188.

■ Łąki do ścięcia, Kompina, tel. kom. 880-999-752.

■ Słoma w kostkach, tel. kom. 721-578-007.

■ Sprzedam mieszankę zbożową, tel. kom. 667-276-254.

■ Sprzedam słomę, bele, tel. kom. 693-172-904.

■ Sprzedam mieszankę zbożową, tel. kom. 513-958-823.

■ Buraczek ćwikłowy, tel. kom. 501-247-193.

■ Mieszanka, tel. kom. 515-122-403.

■ Słoma w balotach, tel. (46) 838-71-71.

■ Sprzedam słomę w dużych belach ze stodoły, okolice Rybna, tel. kom. 723-490-245.

■ Sprzedam 20 ton mieszanki zbożowej, tel. kom. 501-366-696.

■ Żyto, tel. kom. 784-621-588.

■ Pszenica 2 tony, jęczmień 1,5 tony, Boczki, tel. kom. 694-034-340.

■ Sprzedam kukurydzę, tel. kom. 724-474-345.

■ Sprzedam słomę 120x150, tel. kom. 609-199-051.

■ Sprzedam 1 tonę owsa, 700 kg żyta, Bąków Dolny 29, tel. kom. 721-582-195.

■ Żyto, 6 t, tel. kom. 721-737-343.

■ Sprzedam słomę w dużych belach ze stodoły, tel. kom. 696-625-936.

■ Kukurydza, tel. kom. 506-115-015.

■ Sprzedam trawę, tel. kom. 509-343-660.

■ Słoma w dużych balotach, ze stodoły, tel. kom. 697-689-881.

■ Jęczmień, słoma w balotach, Zduny, tel. kom. 666-075-465.

■ Pszenżyto, owies, mieszanka, tel. kom. 605-679-209.

■ Sprzedam podsuszone siano 2 ha do zbelowania, tel. (46) 838-30-44.

■ Sprzedam mieszankę zbożową, tel. (46) 874-72-42.

■ **Jęczmień, pszenica, Złaków Borowy, tel. kom. 691-753-381.**

■ Sprzedam siano, 70 zł/belka, Chruślin, tel. kom. 695-248-808.

■ Sprzedam pszenicę, tel. (46) 874-61-51.

■ Sprzedam jęczmień, pszenżyto, pszenicę paszową, tel. kom. 661-914-343.

■ Sprzedam łubin biały słodki nadający się na poplon, paszę do zwierząt i ryb, więcej informacji, tel. (24) 235-44-17.

■ Sprzedam wysłodki mokre 2012 rok, żyto ok. 300 kg, tel. kom. 698-421-819.

■ Sprzedam 2 tony pszenicy, tel. kom. 607-375-818.

■ Sprzedam kiszonkę z kukurydzy z 2 ha, owies, słomę w kostkach, tel. kom. 725-219-671.

hodowlane

■ Skup bydła innego, do 5 zł/kg, 24h, tel. kom. 792-772-466.

■ Skup bydła: byki 7,20 +VAT, krowy 5,60 +VAT, jałówki 6,80 +VAT, tel. kom. 792-772-466.

■ **Sprzedam młoda krowę na ocieleniu, tel. kom. 660-672-701.**

■ Sprzedam buchajka ok. 300 kg, do dalszego chowu oraz jałówkę pod zacielenie, tel. kom. 793-900-577.

■ Sprzedam cielęta, tel. kom. 504-055-723.

■ Kurczaki zielononóżki, jajka, tel. kom. 539-415-178.

■ Kozy mleczne, kózki, tel. kom. 539-415-178.

■ Świnki wietnamskie, tel. kom. 539-415-178.

■ Sprzedam 2 jałówki cielne, tel. kom. 660-856-471.

■ Sprzedam jałówki cielne, hodowlane, tel. kom. 661-107-242.

■ Od 0,7 % miesięcznie - kredytowanie zakupu trzody, bydła, tel. (46) 837-38-17, tel. kom. 531-778-275.

■ Sprzedam jałówkę na wycieleniu, tel. kom. 724-130-244.

■ Knurki, loszki hodowlane, tel. kom. 514-216-125.

■ Jałówka, 14 miesięcy, tel. kom. 792-877-846.

■ Prosiaki hodowlane, szczepione profilaktycznie, tel. kom. 510-069-724.

■ Sprzedam jałówkę wysokocielną, tel. kom. 723-030-883.

■ Jałówka cielna, tel. (46) 838-14-37.

■ Jałówka, wycielenie w połowie lipca, tel. (46) 838-77-91, tel. kom. 607-289-978.

■ Sprzedam krowę po pierwszym cielaku, tel. kom. 784-269-956.

■ Jałówka czerwono-biała, wycielenie 19.07 obora pod oceną, tel. kom. 508-985-884.

■ Jałówka, wycielenie 20.07, Złaków Borowy, tel. kom. 724-850-707.

■ Jałówka wysokocielna, termin 24 czerwca, Kiernozia, tel. (24) 277-97-70.

■ Jałówka, wycielenie 8 lipiec, tel. (24) 277-97-48.

■ Jałówka wysokocielna, tel. kom. 697-270-596.

■ Jałówka HFxMBxSC, wycielenie: 02.07.2013, tel. kom. 889-971-723.

■ Cielaki, tel. kom. 665-220-406.

■ Sprzedam jałówkę, termin: 02.07., tel. kom. 505-569-717.

■ Jałówka do zacielenia, tel. kom. 665-952-518.

■ Jałówka cielna, tel. kom. 605-361-308.

■ Jałówki, wycielenie, lipiec, wrzesień, jałówki pod zacielenie, tel. kom. 503-163-721.

■ Sprzedam jałówkę na wycieleniu, tel. kom. 691-418-421.

■ Sprzedam jałówki na wycieleniu, tel. kom. 606-438-323.

■ Sprzedam jałówkę na wycieleniu, tel. kom. 536-855-582.

■ Sprzedam jałówkę, termin wycielenia: 17.07.2013, tel. (46) 839-21-71.

■ Jałówka, wycielenie: wrzesień, tel. kom. 668-162-199.

■ Klacz zimnokrwista 2-letnia, tel. kom. 601-962-832.

■ Sprzedam ekologiczne: kury silki, kochiny olbrzymie, kingi, cukrówki, bażanty, przepiórki, kaczki, jaja przepiórcze i kurze, ryby, Głowno, tel. kom. 501-455-541.

■ Jałówka wysokocielna czerwono-biała, tel. kom. 665-683-231.

■ Sprzedam jałówkę hodowlaną, wycielenie 15 lipca, tel. kom. 516-415-834.

■ Młode kurki nioski, tel. kom. 504-350-641.

■ Loszki, knury hodowlane, zapewniamy transport, pełną dokumentację, tel. kom. 608-591-474.

■ Młode prośne maciory, tel. (24) 277-92-47, wieczorem.

■ Sprzedam kózki, tel. kom. 885-770-670.

■ Sprzedam jałoszkę 80 kg, 800 zł, tel. kom. 502-095-748.

■ Jałówka na wycieleniu, tel. (46) 835-20-09.

■ Krowa na wycieleniu, jałówka pod zacielenie, tel. kom. 728-432-281.

■ Sprzedam młodą, mleczną krową, po wycieleniu, tel. kom. 725-416-972.

■ Sprzedam cielaki, tel. kom. 696-910-449.

■ Sprzedam prosięta, tel. kom. 512-831-605.

■ Sprzedam jałówkę wysokocielną, tel. kom. 661-113-607.

■ Sprzedam krowy cielne, jałówki do zacielenia, tel. kom. 501-591-261.

■ Klacz zimnokrwista licencja, żrebak, zaźrebiona, tel. kom. 509-459-028.

■ Klacz srokata 2-letnia, tel. kom. 509-459-028.

■ Owce zakocone, tel. kom. 501-936-675.

■ Sprzedam krowę na wycieleniu, tel. kom. 662-641-718.

■ Krowa wysokocielna, tel. kom. 792-061-562.

■ Jałówka na wycieleniu, termin: lipiec i pod zacielenie, tel. kom. 783-842-429.

■ Sprzedam jałówkę, wycielenie - koniec lipca, tel. (24) 285-42-57.

■ Sprzedam jałówkę hodowlaną, wycielenie 25.06, tel. kom. 603-708-838.

maszyny

■ Ursus C-360, 1982 rok, tel. kom. 503-693-732.

■ Kosiarka rotacyjna, zgrabiarka, gruber, rozrzutnik 6-, 4-tonowy, pług 3-skibowy, przetrząsałka do siana; śrutownik bijakowy, agregat przedsiewny, tel. kom. 602-473-422.

■ Mocne chwytaki do bel na 1 siłownik, krokodyle, zaczepy do ciągników, dorabianie euroramek, tel. kom. 608-591-942.

■ Agregat uprawowy, szer. 4,20, tel. kom. 692-370-686.

■ Kombajn Bizon ZO-56; przyczepa HL wywrotka; rozrzutnik obornika 6-tonowy; przyczepa samozaładowczą do zbierania balotów, tel. kom. 660-408-769.

■ Przetrząsaczo-zgrabiarka „5"; pług „5", podorywkowy, tel. kom. 666-937-442.

■ Sprzedam ładowacz Tur 4 do Ursusa lub Zetora z chwytakiem i łyżką w oryginale, tel. kom. 721-105-235.

■ Kombajn Bizon 56, 1988 rok, w pełni sprawny, stan bdb, tel. kom. 512-098-358.

■ Przetrząsarka do siana na dwa pokłosy, tel. kom. 726-110-315.

■ Sprzedam rozrzutnik 4-tonowy 2-osiowy z nadstawkami, pług 5-skibowy obrotowy, tel. kom. 609-944-120.

■ C-355, niedrogo, tel. kom. 504-501-038.

■ Kosiarka rotacyjna, tel. kom. 519-184-403.

■ Kombajn Bizon na części, tel. kom. 791-492-955.

■ Siewnik zbożowy Amazone, tel. kom. 601-272-521.

■ Wycinak do kiszonek, tel. kom. 601-272-521.

■ Pług Kverneland obrotowy i zagonowy, zabezpieczenia, tel. kom. 726-329-856.

■ Przetrząsarka do siana, hydrauliczna, Kverneland, tel. kom. 601-272-521.

■ Ciągnik ogrodniczy Forschnitt, z narzędziami i przyczepką; brony 3 ciągnikowe; ładowacz na tył ciągnika; widły i szufla, tel. kom. 791-766-688.

■ Pług „Unia Grudziądz", obrotowy, 3 + 1, tel. kom. 600-215-536.

■ Siewnik „poznaniak", tel. kom. 515-291-421.

■ John Deere 5720, 2006 rok, 80 KM turbo, przedni napęd, mało używany, klimatyzacja, radio, tel. kom. 502-453-671.

■ Prasa rolująca Class (Arobale), tel. kom. 607-168-196.

■ Sprzedam ciągniczek z oprzyrządowaniem Robix, opryskiwacz spalinowo-taczkowy włoski, stan bdb, tel. kom. 508-917-853.

■ **Prasy rolujące, tel. kom. 660-117-565.**

■ Sprzedam pług Agromes 4x40, 2012 rok, tel. kom. 515-311-191.

■ Rozrzutnik Tandem, C-330, kombajn Anna, tel. kom. 518-877-966.

■ Ciągnik rolniczy Zetor T-25, sprawny, 1949 rok, tel. kom. 609-688-542.

■ Ursus 1224 z turem, 1996 rok, tel. kom. 605-896-130.

■ Opryskiwacz, 400 l, 12 m + atest, tel. kom. 602-325-159.

■ Sprzedam heder do kombajnu Class Dominator, tel. kom. 694-543-780.

■ Sprzedam kombajn Anna, tel. kom. 788-017-178.

■ Pług 4-skibowy, obrotowy, zgrabiarka i trząsałka karuzelowa Neumayer, tel. kom. 600-822-089.

■ Agregat uprawowy Rauh 3,8-4,20 m, tel. kom. 726-739-443.

■ Tur Stohl do ciągnika Fenda, tel. kom. 600-822-089.

■ Rozrzutnik Forschnitt 10 t, nadstawki, tel. kom. 726-739-443.

■ Kultywator, przyczepa sztywna, siewnik do nawozu, alternator nowy do Opla, tel. kom. 698-485-500.

■ Sprzedam T-25A, 1983 rok, stan bdb, tel. kom. 609-687-241 po 15.00.

■ Młynek (wietrznik) do czyszczenia zboża, nowy, tel. kom. 515-748-006.

■ Kombajn Anna, rozrzutnik 2-osiowy, kultywator, 1,5 tony pszenicy, tel. (46) 838-82-57, tel. kom. 667-759-986.

■ Kosiarka rotacyjna, siewka do nawozu Motyl, pług 5-skibowy, podorywkowy, basen do mleka 330 litrów, siewnik poznaniak, przyczepa samochodowa, tel. kom. 606-769-925.

■ Przyczepa D-47, tel. kom. 602-522-478.

■ Maszt widlaka do ciągnika + części do widlaka akumulatorowego, tel. kom. 785-405-552.

■ Silos na zboże, paszę lub cement, tel. kom. 606-479-819.

■ Kombajn Bizon, 1987 rok + kabina, sieczkarnia, stół do rzepaku, tel. (24) 277-83-81.

■ Beczka asenizacyjna 3.000 l; kosiarka Samarz, 2,65 m, tel. (46) 837-14-54.

■ Zbierająca T-124, tel. kom. 603-243-414.

■ **Kosiarka rotacyjna Famarol, tel. kom. 600-696-620.**

■ Rozrzutnik 1-osiowy, tel. kom. 509-324-542.

■ Gruber, tel. kom. 781-781-321.

■ Sprzedam opryskiwacz polowy, zawieszany, Pilmet, 400 l, tel. kom. 660-133-385.

■ Nowy wspornik podnośnika widłowego Warka pasujący do 3502, 3512, 2802, 2812, tel. kom. 660-133-385.

■ Maszty wózków widłowych na wagę, 2 zł/kg, tel. kom. 664-006-089.

■ Ciągnik „Sam" z podnośnikiem, bez silnika, tel. kom. 724-115-910.

■ Sprzedam wał strunowy uprawowy 2,70 m, tel. kom. 606-490-951.

■ Sprzedam wozy konne, tel. kom. 606-490-951.

■ Sprzedam kabinę do C-360 (blaszanka), tel. kom. 606-490-951.

■ IH Case z turem, 1982r., tel. kom. 605-205-821.

■ Siewnik Stegstet, wybierak do kiszonki; zgrabiarka Claas, wał Cambella, tel. kom. 600-428-743 725-695-160.

■ Beczki asenizacyjne ocynkowane: 3.000, 4.000, 5.000, 7.000, 8.000 l; International-644, 1985 rok; pług zagonowy 4-skibowy Killingstad, Overum, tel. kom. 600-428-743 725-695-160.

■ Rozsiewacz do nawozu, 2-talerzowy, kosiarka rotacyjna, tel. kom. 600-428-743 725-695-160.

■ Ciągnik C-360, tel. kom. 783-172-789.

■ Śrutownik, karmnik dla trzody chlewnej, tel. kom. 505-184-901.

■ Bizon 1988 rok oraz silnik, tel. kom. 600-523-396.

REKLAMA

BARY
- pies po przejściach, prosi o dom

Bary- to około 3 letni owczarkowaty psiak, dla którego los nie był łaskawy; ten młody pies skrzywdzony przez nieodpowiedzialnego człowieka, przerażony i nieufny, bojaźliwy i zastraszony. Bał się wyjścia poza boks, bał się dotyku człowieka. reagował paniką na każdy rodzaj kontaktu.
Ale Bary odważył się... odważył się zaufać wolontariuszom, najpierw chodził w kółko obok bramy, teraz regularnie co tydzień odbywa spacery i kąpie się w stawie. Spacery uwielbia, dość dobrze chodzi na smyczy, nie ciągnie.
Barry jest wrażliwym psem. Długo przyzwyczaja się do człowieka ale kiedy zaczyna mu ufać potrzebuje bliskiego kontaktu i garnie się do człowieka. Najpierw jednak musi się upewnić że człowiek nie jest dla niego zagrożeniem a przyjacielem.

Bary potrzebuje domu, w którym odnajdzie poczucie bezpieczeństwa a jego opiekun będzie jego przyjacielem a nie bezdusznym właścicielem... Pies jest odrobaczony, zaszczepiony i wykastrowany.
Znak charakterystyczny psiaka, obcięty ogon.

Kontakt w sprawie adopcji:
tel. 608 469 265, 501 629 091

Adopcje psiaków wspiera firma Intermarche; każdy opiekun adopcyjny otrzyma torbę suchej karmy plus obróżkę.

227240

MAZOWIECKIE CENTRUM HODOWLI I ROZRODU ZWIERZĄT Sp. z o.o.
99-400 Łowicz, ul. Topolowa 49
tel. 46 837 07 49, tel./fax 46 837 02 37
NIP 834-16-77-707
sekretariat@mchirz.pl, www.mchirz.pl

Hodowla z wizją!

TARGI ROLNE
W SERCU POLSKI
XV
WOJEWÓDZKA WYSTAWA
ZWIERZĄT HODOWLANYCH

BRATOSZEWICE 22-23.06.2013r.

ZAPRASZAMY !

244270

YARA Pro-Lab

NAWOZY
HYDRO
• rolnicze • ogrodnicze
PRO-LAB
• dolistne • fertygacyjne
ŁOWICZ, ul. Łęczycka 114
tel. (46) 837-11-72
KIERNOZIA, ul. Kościuszki 5
(po byłym GS)
tel. (24) 277-90-53

219411

ubojnia trzody
▪ gotówka
▪ przelew 7 dni
skupuje:
▪ maciory
▪ knury
▪ tuczniki

504-264-321
42/649-90-43

242181

Świat Farmera
oferuje:
• siatki do pras
• folie do owijarek
• folie pryzmowe (z dowozem)
tel. 725 506 819

244284

■ Ładowacz Troll, 2006 r., stan bdb, tel. kom. 602-686-518.

■ Sprzedam ciągnik T25A2 z kabiną, 1985 rok, cena do uzgodnienia, tel. kom. 510-767-067.

■ Siewnik 22 rurki, tel. kom. 692-101-989.

■ Bielarka, tel. kom. 692-101-989.

■ Sprzedam Dominator 56, tel. kom. 782-596-215.

■ Agregat 4,2 m; głębosz; siewka do nawozów; przyczepa D-47; suszarnia podłogowa, tel. kom. 782-596-215.

■ Orkan 2, rozrzutnik 2-osiowy do remontu, siewnik konny, zawieszany na tył do ciągnika, tel. kom. 518-151-870.

■ Ciągnik Sam ES15, tel. kom. 662-130-937.

■ Rozrzutnik, agregat, pług, tel. kom. 692-387-028.

■ Zetor 10541, 2008 rok; prasa rolująca Sipma; Orkan 2A; owijarka do bel, kabina do C-330, C-360; ładowacz Tur do Zetor; Ursus; MTZ Pronar; C-330, C-360, tel. kom. 501-504-723.

■ Ursus 2812, Ursus Mido 6824, Zetor 7711, tel. kom. 883-760-108.

■ Pług 5-skibowy Grudziądz, tel. kom. 668-594-262.

■ Brona aktywna, hydropak, siewnik, tel. kom. 668-594-262.

■ Zgrabiarki karuzelowe: Kuhn, Deutz Fahr, tel. kom. 668-594-262.

■ Siewniki zbożowe, tel. kom. 668-594-262.

■ Rozsiewacz nawozów Amazone, 600 kg, dwutalerzowe, tel. kom. 668-594-262.

■ Prasa Sipma, 2005 rok, kostka, tel. kom. 696-850-411.

■ Rozrzutnik 2-osiowy, tel. kom. 603-872-897.

■ Snopowiązałka, 600 zł, tel. kom. 661-752-136.

■ Kombajn Fortschritt E-514, 1989 rok, kosiarka rotacyjna, polska, tel. kom. 603-382-481.

■ Sprzedam pługi, kultywator, brony, Bąka, tel. (46) 838-40-77 wieczorem.

■ Prasa Z-224/1, opona 11.2/24, Zetor 5340, tel. kom. 512-981-861.

■ Przetrząsarko-zgrabiarka 7, tel. kom. 691-611-102 691-610-713.

■ Likwidacja gospodarstwa, sprzedam ciągnik C-330, Kos do nawozu, zawieszany, Czermno 9, tel. (24) 277-19-50.

■ Sprzedam wspomaganie kierownicy do ciągników Ursus, C-330, C-360, T-25, oferuję montaż, tel. kom. 692-335-998.

■ Dmuchawa prosta do siana, tel. (24) 277-97-70.

■ Słoma: kostki, ul. Małszyce 20, tel. kom. 723-717-256.

■ Snopowiązałka, rozrzutnik widełkowy do siana, tel. (46) 838-63-16.

■ Sprzedam kosiarkę rotacyjną, tel. kom. 663-319-281.

■ Pług obrotowy Unia Grudziądz Ibis 3+1, na zabezpieczeniu resorowym, tel. kom. 663-452-725.

■ Massey Ferguson 3060, beczki asenizacyjna 3.000 i 5.000 litrów, wycinak do kiszonek, tel. kom. 502-240-358.

■ Pług 4-skibowy, obrotowy, kosiarka rotacyjna, czołowa 2,65 m szerokości, tel. kom. 502-240-358.

■ Sprzedam przyczepę 4,5 tony, wywrot 3-stronny szeroka oś z kołami, nowe opony 10/11, Leśniczówka, tel. (46) 838-22-56.

■ Opryskiwacz 600 l, kosiarka rotacyjna, czeska, tel. kom. 696-425-214.

■ Silosy zbożowe, lejowe, 150 t, tel. kom. 696-425-214.

■ Kombajn Bizon 1980 rok z sieczkarnią, tel. kom. 885-571-398.

■ Cyklop; prasa Z-224; kombajn Bizon; silnik do Bizona, tel. kom. 512-179-465.

■ Kombajn Bizon Z056, 1986 rok, tel. kom. 603-945-983.

■ Prasa zwijka, pasowa, Galignani 2500, 1997 rok, przetrząsacz karuzelowy, 4,5 m, tel. kom. 607-992-213.

■ Sprzedam ciągnik C-330M, 1991 rok, tel. kom. 667-171-906.

■ Przetrząsacz karuzelowy, 5 m, tel. kom. 889-013-143.

■ Przyczepa do bel, rozrzutnik jednoosiowy, tel. kom. 665-489-282.

■ Kombajn ziemniaczany Anna, sadzarka, tel. (42) 719-62-67.

■ Prasa kostkująca Z-224, siewnik do kukurydzy Hassia, 4-rzędowy, z podsiewaczem nawozów, tel. kom. 600-190-757.

■ Sprzedam ciągniczek z oprzyrządowaniem Robix, opryskiwacz talerzowy, włoski, stan bdb, tel. kom. 508-917-853.

■ Rozrzutnik obornika, 1-osiowy, tel. (46) 837-14-61.

■ Sprzedam silnik SW400 turbo do Bizona, tel. kom. 503-065-714.

■ Prasa kostkująca, tel. kom. 691-961-159.

■ Sprzedam kopaczką dwurzędową, rozrzutnik jednoosiowy, tel. kom. 603-592-345.

■ Kombajn ziemniaczany Karlik, tel. kom. 600-500-155.

■ Ciągnik C-330, pług 2-skibowy, tel. kom. 797-752-400.

■ Rozsiewacz Amazone, tel. kom. 794-301-799.

■ Opryskiwacz Pilmet, siewka do nawozu, pająk 7 do siana, tel. kom. 605-684-574.

■ Sprzedam wspomaganie do C-330, tel. kom. 660-235-610.

■ Kosiarka rotacyjna Famarol Słupsk, tel. kom. 726-856-908.

■ Sprzedam linowy wyciąg obornika, tel. kom. 508-132-773.

■ Kombajn ziemniaczany Anna, 1986 rok, tel. (46) 831-55-88 wieczorem, tel. kom. 506-778-348.

■ Zetor-7711, 1990 rok, krajowy, tel. kom. 606-967-890.

■ Słoneczko-zgrabiarka, trząsałka konna, tel. (46) 830-23-70.

■ Platforma, tel. kom. 668-162-199.

■ Przyczepa wywrotka, 6 t, tel. kom. 661-409-230.

■ Sieczkarnia Claas Jaguar 840, 1996 rok, tel. kom. 692-601-689.

■ Prasa Claas qadrant 2200 (duża kostka), tel. kom. 692-601-689.

■ Fendt 515 1997 rok, 512 1998 rok, 816 1996 rok, 930 2004 rok, tel. kom. 608-420-169.

■ Ładowarka teleskopowa JCB-531-70, 2006 rok oraz Merlo 33.7 2003 rok, tel. kom. 608-420-169.

■ Ładowacze czołowe do: Ursusa, Fendta, MF, Case, Deutz Fahr, produkcji zachodniej, tel. kom. 692-601-689.

■ Ładowacz tur Quick do Ursusa-4514, -5314, tel. kom. 692-601-689.

■ Ursus-4514, 80 KM, 1997 rok, tel. kom. 608-420-169.

■ New Holland TS 115, 2003 rok, tel. kom. 692-601-689.

■ Przyczepa wywrotka, 10 t, produkcji zachodniej, tel. kom. 692-601-689.

■ Prasa rolująca Krone KR 125, 1996 rok, tel. kom. 692-601-689.

■ Podajnik do prasy kostkującej (ślizg), 850 zł, tel. kom. 608-420-169.

■ Deutz Fahr Agroplus 75, 1999 rok, New Holland TN 75, 2002 rok, tel. kom. 692-601-689.

■ Parnik elektryczny, tel. kom. 691-524-901.

■ Przyczepka 2-kołowa, wóz konny, tel. kom. 517-333-046.

■ Przyczepa dłużyca do balotów, 2,40/7 m, tel. kom. 605-393-660.

■ **Opryskiwacz 400 l, silnik 14 kW, tel. kom. 697-688-625.**

■ Przetrząsacz karuzelowy Sipma, 3 m, tel. kom. 601-523-373.

■ Sprzedam orkan, ciągnik C-330, rozrzutnik 2-osiowy, sieczkarnia 1-rzędowa, opryskiwacz, siewnik do kukurydzy, siewnik do buraków, tel. kom. 515-731-974.

■ Sprzedam ciągnik C-330 z kabiną, 1973 rok, tel. kom. 518-824-126.

■ Bizon, 1980 rok, tel. kom. 501-850-017.

■ Sprzedam przyczepę, tel. kom. 692-691-177.

■ Prasa Z-224/1, kostkująca, tel. kom. 600-256-850.

■ Kombajn Bizon - części używane, tel. kom. 880-353-819.

■ C-380 części używane: skrzynia biegów, silnik, obciążniki, zaczepy, zwolnice, tylny most inne, tel. kom. 502-939-200.

■ Części używane do C-328, C-330, C-360, C-4011, C-355, T-25 Władimirec - skrzynie, silniki, tylne mosty, podnośniki, felgi, zwolnice, tel. kom. 880-353-819.

■ Sprzedam brony, tel. kom. 692-668-521.

■ C-360, 1986 rok, do remontu, tel. kom. 600-335-473.

■ Przyczepa HL 6 ton, przyczepa 4,5 tony, tel. kom. 600-335-473.

■ C-330 z kabiną, 1984 rok, stan dobry, 14.500 zł, tel. kom. 660-243-935.

■ Kosiarka listwowa, tel. kom. 692-668-521.

■ Siewnik, tel. kom. 692-668-521.

■ Sprzedam widlak ciągnikowy, tel. kom. 503-068-193.

■ Sprzedam przyczepę samozbierającą, kultywator, tel. kom. 602-577-190.

■ Prasa New Holland, 2007 rok, tel. kom. 506-115-015.

■ Ładowacz czeski Wir, z podnoszoną kabiną, stan bdb, tel. kom. 607-316-945.

■ Sieczkarnia do zielonek, produkcji rosyjskiej, ładowacz produkcji rosyjskiej typu Nujn, tel. kom. 607-316-945.

■ Ciągnik Władimirec, wóz, pług, brony, tel. kom. 509-728-582.

■ Dłużyca do bel, dł. 6,80 m, szer. 2,50 m, Łowicz, tel. (46) 837-43-54.

■ Bizon Z-56, 1987 rok, 22.000 zł; Z-58 Rekord, 1987 rok, 31.500 zł, tel. kom. 791-966-409.

■ Ciągnik Władymirec; rozrzutnik jednoosiowy 2,5 t; przyczepa zbierającaT10, Mirosławiec, dolny zaczep; dmuchawa pionowa do siana, tel. (46) 837-14-07, tel. kom. 664-083-471.

■ Maszynka do łuskania bobu, przyczepa 6-tonowa, osie do przyczep, resory, tłoki, opony 20X900, tel. kom. 691-270-829.

■ Tylni most do C-360, części do C-360, płaska przednia oś do C-360, przekładnia do rozrzutnika, felgi tylnie do C-360, tel. kom. 691-270-829.

■ Heder do kombajnu New Holland 3,60, tel. kom. 607-992-193.

■ Ciągnik C-330, tel. kom. 604-097-083.

■ Kombajn zbożowy Bizon, 1989 rok, stan bdb, tel. kom. 787-191-324.

■ Pług, brony, kultywator, tel. kom. 669-753-097.

■ Opna 600/65 R-38, tel. kom. 504-561-585.

■ Siewnik poznaniak, tel. kom. 603-592-345.

■ Prasa Sipma Z-224, tel. kom. 697-753-644.

■ Sprzedam sieczkarnię Pottinger 1-rzędową Mex II, tel. kom. 663-763-947.

■ Kombajn zbożowy MF, heder 3,7 m, sieczkarnia, hydrostat, kilmatyzacja, 1990 rok, 58.000 zł, tel. kom. 501-591-261.

■ Kombajn Deutz Fahr Topliner, 1993 rok, heder 4,8 m, sieczkarnia, klimatyzacja, hydrostat, tel. kom. 513-819-741.

■ Przetrząsarka Kuhn, 5 m, beczki asenizacyjne, kosiarka, tel. kom. 781-581-034.

■ Bizon 56, prasa pasowa Gallignani, C-360, tel. (42) 719-72-64.

■ Sprzedam maszt od widlaka z kołami, lekki, tel. kom. 503-065-714.

■ Owijarka do bel 120x120, tel. kom. 600-822-089.

■ Sprzedam dmuchawę z silnikiem 7,5 kW, nadającą się do zboża, trocin itp. Więcej informacji, tel. (24) 235-44-17.

■ Sprzedam kombajn Bolko, beczkę na wodę ocynkowaną, 1000l, sortownik do ziemniaków, tel. kom. 698-421-819.

■ Przyczepa samozbierająca jugosłowiańska PRP 3 z nożami, stan dobry, pilnie, tel. kom. 601-452-565.

■ Sprzedam kose boczna do rzepaku, elektryczna 12/24V, jak nowa oraz suszarnie workową elektryczną na 8 worków, tel. kom. 696-058-703.

■ Ursus C-330, 1974r. w oryginale, zarejestrowany, nowe opony, nowy akumulator, stan bardzo dobry, tel. kom. 600-944-728.

■ Sprzedam sadzarkę, tel. kom. 510-926-619.

■ Sprzedam przyczepy D-47, D-50, D-55, tel. kom. 608-435-018.

■ Sprzedam kombajn bizon, 1976 rok, tel. (24) 285-42-57.

inne

■ Dojarka przewodowa Alfa Laval, tel. kom. 693-538-477.

■ Skrzynki na owoce, palety, wagi, beczka 4.000 l, tel. kom. 665-464-794.

■ Beczka asenizacyjna 6.000 litrów, tel. kom. 501-620-689.

■ Skrzynki plastikowe 15 kg, tel. kom. 500-385-907.

■ Dojarka 2-konwiowa, tel. kom. 511-683-591.

■ Opona 13,6-28, tel. (42) 719-59-36.

■ Młóto browarniane, wytłoki z jabłek, wapno nawozowe, tel. kom. 600-323-947.

■ Basen na mleko 330 litrów, tel. kom. 607-316-955.

■ Sprzedam beczkę asenizacyjną, 3.000 litrów, tel. (46) 838-69-18.

■ Stodoła do rozbiórki, basen 200 litrów, tel. kom. 603-727-902.

■ Sprzedam felgi tylnie do ciągnika C-360, tel. kom. 601-158-049.

■ Sprzedam wóz drewniany, Bednary, tel. kom. 510-992-265.

■ Sprzedam wóz konny, tel. kom. 608-815-516.

■ Sprzedam dojarkę, tel. kom. 889-412-209.

■ Opony do C-330, tył, używane, tel. kom. 797-752-400.

■ Basen do mleka 550 l Alfalaval, tel. kom. 721-208-851.

■ Porodówka dla macior, tel. kom. 604-463-486.

■ Łąka do skoszenia, wydzierżawię, tel. kom. 697-892-925.

■ Dojarka bezprzewodowa Westfalia, tel. kom. 531-638-963.

■ Obornik koński oddam, tel. kom. 506-169-967.

■ Łubianki plastikowe i drewniane, tel. kom. 517-333-046.

■ Zbiornik na mleko, 520 l, Alfa Laval, tel. kom. 608-398-915.

■ Drzwi do chłodni z kwasówki, na rolkach (kilka sztuk); podwójne burty (nadstawki) od rozrzutnika 2-osiwego, (nieużywane), tel. kom. 505-406-307.

■ Sprzedam dojarkę Alfa Laval Milkomaster, zbiorniki 550 litrów i 2.000 litrów, tel. kom. 501-591-261.

■ Sprzedam schładzalnik do mleka 1.300 litrów i wanna, tel. kom. 603-171-097.

■ Sprzedam dojarkę przewodową DeLaval, zbiornik na mleko 1060 l, tel. kom. 725-219-671.

rolnicze - usługi

■ Transport maszyn rolniczych i budowlanych, tel. kom. 665-734-042.

■ Wykonuję kosiarki sadownicze, tel. (46) 832-14-57, tel. kom. 513-666-808.

■ Belowanie prasą zmiennokomorową New Holland, owijanie i załadunek bel, tel. kom. 664-187-631.

■ Prasowanie, owijanie i zwożenie sianokiszonek, Amix, tel. kom. 604-463-486.

■ Transport ciągników, przyczep, maszyn i urządzeń rolniczych, budowlanych, tel. kom. 609-135-502.

■ **Rozliczenia VAT rolników, tel. kom. 508-191-628.**

■ **Naprawa ciągników, maszyn rolniczych i sprzętu budowlanego, tel. kom. 510-809-025.**

■ Usługi prasą zmiennokomorową z rotorem i nożami, FVAT, tel. kom. 604-313-647.

■ Biuro: VAT z rolnictwa 100 zł/m-c, tel. kom. 796-044-499.

zwierzęta

sprzedaż

■ Sprzedam ogierki małopolskiego, tel. kom. 506-267-101.

■ Kurczaki kur ozdobnych, tel. kom. 660-862-642.

■ Szczenięta krzyżówka york sznaucer, tel. kom. 502-221-091.

■ Kokoszka 5-tygodniowa, kura nioska 2-letnia - 5 zł szt., tel. kom. 723-046-340.

■ Oddam małe kotki w dobre ręce, tel. (46)-837-45-68.

■ Króliki, tel. kom. 888-176-412.

■ Sprzedam kuckę, tel. kom. 694-514-370.

■ Oddam w dobre ręce szczeniaki, tel. kom. 668-386-837.

■ Sprzedam chihuahua, tel. kom. 721-578-007.

■ Maltańczyk, tel. kom. 507-125-161.

■ Oddam szczeniaka, tel. kom. 501-239-141.

■ Owczarek niemiecki, suczka 5-miesięczna, komplet szczepień, tel. kom. 607-196-533.

■ Owczarki po rodzicach z rodowodem, tel. (46) 838-47-78.

■ Owczarki niemieckie, tel. kom. 606-989-475.

■ Sprzedam suczkę owczarka niemieckiego krótkowłosy, 13-miesięczny po bdb rodzicach, Głowno, tel. kom. 501-455-541.

■ Owczarek szkocki Collie, suczka, tel. kom. 664-964-367.

■ Króliki, tel. kom. 513-847-535.

■ Szczeniak york, tel. kom. 795-897-433.

inne

■ Hotel: gryzonie, króliki, ptaki, owady, żółwie, bez psów i kotów (biolog, profesjonalna domowa opieka), tel. kom. 501-446-729.

REKLAMA

GŁÓWNY IMPORTER UŻYWANYCH MASZYN ROLNICZYCH Z DANII
tel. 607 988 950, 601 572 668
OFERUJE
■ kombajny zbożowe i prasy: JOHN DEERE, CLAAS, NEW HOLLAND
■ pługi zagonowe i obracalne: KVERNELAD, OVERUM
■ ciągniki 70-150 KM: JOHN DEERE, MF, CASE
OBNIŻKA CEN KOMBAJNÓW I PRAS

243567

PW SEWAM
P&S Ubojnia
SPRZEDAŻ CIELĄT DO CHOWU
SKUP BYDŁA i CIELĄT
SMOLICE 45, 95-010 STRYKÓW
533-730-610
608-380-337

243155

kier
tel. 533-027-750
www.korekcjaracic.net
KOREKCJA RACIC
bezpieczny holenderski poskrom
tarcze wentylowane
opatrunki
242749

sprzedaż warchlaków

• holenderskich
tel. 518-555-911
244291

skup i sprzedaż CIELĄT
• byczki eksportowe (50-70 kg)
• jałówki (50-120 kg)
odbiór z gospodarstwa

tel. 509-500-995
244292

SKUP BYDŁA
byki, krowy, jałówki
TERMINOWE PŁATNOŚCI
tel. 503 13 23 80

240681

SKUP BYDŁA
i trzody chlewnej
• jałówki
• krowy • byki
i inne bydło 24/h
• tuczniki i maciory
tel. 792-772-466

242141

Informacje

INFORMATOR ŁOWICKI

informacje

- **Informacja PKP (ogólnokrajowa)** 22/19436
- **Informacja PKS (całodobowa)** 46/837-38-13
- **Informacja o krajowych numerach tp** 118-913
- **Informacja o międzynarodowych numerach tp** 118-912
- **Rozmowy międzynarodowe tp** – zamawianie 9051
- **Naprawa telefonów** – błękitna linia tp 9393
- **Biuro zleceń** tp 9497
- **Wojewódzkie Centrum Zarządzania Kryzysowego** Łódzkiego Urzędu Wojewódzkiego w Łodzi 9287

pogotowia

- **Policyjny telefon zaufania** 837-80-00
- **Telefon informacyjno-problemowy: Poradnia Leczenia Uzależnień** 837-37-07 **Poradnia Zdrowia Psychicznego** 46-837-33-07
- **Pogotowie energetyki cieplnej** 46-837-59-16
- **Pogotowie wodno-kanalizacyjne** 46-837-35-32
- **Pogotowie energet.** 46-837-36-05
- **Zakład pogrzebowy:** 46-837-53-85, 46-837-07-10, 46-837-20-22, 46-837-26-74.
- **Gaz butlowy:** 516-053-554, 697-649-492, 46-837-84-40, 46-837-16-16, 46-837-66-08, 46-837-41-02, 46-837-30-30, 46-837-20-37, 46-838-36-36, 509-887-080; 46-837-47-77, 46-837-44-44,
- **Warsztat konserwatorski** ŁSM 46-837-65-58
- **Lecznice dla zwierząt:** ul. Starościńska 5, tel. 46-837-52-48 ul. Chełmońskiego 31, tel. 46-837-35-24 ul. Krakowska 28, tel. 46-830-22-86 Łyszkowice, tel. 46-838-87-19 Bielawy, tel. 46-839-20-95

telefony

- **Taxi osobowe:** 46-837-34-01; 46-191-91; 46-830-05-00; 603-06-18-18; 794-013-013; 606-486-555; 600-508-308; 46-837-35-28 (bagażowe);
- **PUP:** 46-837-04-20; 46-837-03-73
- **Starostwo Powiatowe w Łowiczu:** sekretariat 46 837-59-02
- **Urząd Miejski:** Sekret. 46-830-91-51
- **Awarie oświetlenia ulicznego:** konserwator 603-802-477, 601-819-912, 601-270-775, 46 830-91-45
- **Urząd Skarbowy:** centrala 46 837-43-58, 46-837-32-38, sekretariat 46-837-80-28
- **ZUS** 46-830-17-12
- **Łowickie Stowarzyszenie Abstynenckie** „Pasiaczek" Łowicz, ul. św. Floriana 7, tel. 46-837-66-92, czynny codziennie (oprócz sobót) w godz. 16.00 – 20.00.
- **Gminna Grupa Abstynencka** w Bielawach – spotkania w czw. w godz. 10.00-11.00. Po informacje dzwonić w czwartek do UG w Bielawach w godz. 8.00-10.00.
- **Grupa AA „Łowiczanka"** spotkania przy Klubie Pasiaczek na muszli Błonie w każdy czwartek o godz. 19.00.
- **Punkt pomocy dla ofiar przemocy w rodzinie** (siedziba, Stowarzyszenie „Nadzieja" ul. Podrzeczna 3a, tel. 46-830-03-63, czynny: 16.00-19.00.
- **Punkt konsultacyjny przy Grupie Wsparcia** „Przeminęło z wiatrem" (problem przemocy) w Domaniewicach, czynny: pt. 16-18 tel. 46-838-33-11.
- **Samopomocowa Grupa Abstynencka** „Nie ma mocnych" w Zdunach (siedziba GOK) – czw. godz. 18.00.
- **Ogólnopolska poradnia telefoniczna** dla osób dorosłych w kryzysie emocjonalnym, czynna od pon.-pt. godz. 14.00-22.00 pod bezpłatnym numerem telefonu 116 123; www.116123.edu.pl

dyżury przychodni

- **Nocna i Świąteczna Pomoc Lekarska** ul. Ułańska 28, tel. 46-837-56-11, 46-837-56-12, 46-837-56-13 lub 509-056-091– czynna: w dni robocze 18.00-8.00, soboty, niedziele i święta od 8.00 (przez 24 h).
- **Poradnia Leczenia Uzależnień**, ul. Kaliska 6, tel. 837-37-07

apteki

- **Łowicz – apteka całodobowa: ul. Stanisławskiego**, tel. 46-830-22-02
- **Bielawy,** ul. Garbarska 10, tel. 839-22-76
- **Chąśno 64**, tel. 838-18-25
- **Domaniewice**, ul. Główna 9, 838-33-85; ul. Górna 1A, 911-55-44
- **Kiernozia,** ul. Rynek Kopernika 12, tel. 24-277-91-58; ul. Kościuszki 6, tel. 24-277-97-64; ul. Łowicka 12A, 24/382-11-66
- **Kocierzew Południowy** 101, 839-42-42
- **Łyszkowice,** ul. Kościelna 3, tel. 838-87-86; ul. Szkolna 3a, tel. 830-39-01
- **Nieborów 209**, tel. 838-56-25
- **Bełchów,** ul. Przemysłowa 2, (46) 837-11-83
- **Sobota,** ul. Plac Zawiszy Czarnego 20, tel. 838-22-81
- **Zduny 1a**, tel. 838-74-68
- **Zduny 34**, tel. 838-75-35

msze święte w niedziele i święta

- **Kościół św. Ducha:** 7.00, 8.30, 10.00, 12.00, 18.00;
- **Kościół Chrystusa Dobrego Pasterza:** 7.00, 8.00, 10.00, 11.15, 12.30, 17.00;
- **Kościół św. Leonarda:** 11.30;
- **Bazylika Katedralna:** 7.00, 9.00, 10.30, 12.00, 18.00;
- **Kościół o.o. Pijarów:** 8.00, 9.30, 11.00, 12.30, 16.00;
- **Kościół Sióstr Bernardynek:** 8.00, 10.00;
- **Kościół pw. Matki Bożej Nieustającej Pomocy:** 8.00, 10.00, 12.30, 17.00;
- **Kaplica seminaryjna:** 10.00.

pływalnia miejska

Pływalnia miejska dostępna jest dla ogółu chętnych w godz.:

- **Poniedziałek** –8.00-22.00
- **Wtorek** –8.00-22.00
- **Środa** –8.00-22.00
- **Czwartek** –8.00-22.00
- **Piątek** – 8.00-22.00
- **Sobota** – 10.00-20.00
- **Niedziela** – 10.00-20.00

Grota solna i sauna czynne od poniedziałku do piątku w godz. 16.00-22.00, sobota, niedziela 12.00-20.00.

kino Fenix

ul. Podrzeczna 20, tel. 046/837-40-01

- **Czwartek, 20 czerwca:**
  godz. 16.00, 19.30 – **Kac Vegas 3**
  godz. 18.00 – **Tedi i poszukiwacze zaginionego miasta (3D)**
- **Piątek, 21 czerwca:**
  godz. 17.00 – **Tylko Bóg wybacza**
  godz. 19.00 – **Drugie oblicze**
  godz. 21.30 – **Drive**
- **Sobota, 22 czerwca:**
  godz. 18.00 – **Tylko Bóg wybacza**
  godz. 20.00 – **Drugie oblicze**
- **Niedziela, 23 czerwca:**
  godz. 18.00 – **Tylko Bóg wybacza**
  godz. 20.00 – **Drugie oblicze zaginionego miasta (3D)**
- **Poniedziałek, 24 czerwca:**
  godz. 18.00 – **Tylko Bóg wybacza**
  godz. 20.00 – **Drugie oblicze**
- **Wtorek, 25 czerwca:**
  godz. 18.00 – **Tylko Bóg wybacza**
  godz. 20.00 – **Drugie oblicze**
- **Środa, 26 czerwca:**
  godz. 18.00 – **Tylko Bóg wybacza**
  godz. 20.00 – **Drugie oblicze**

wystawy stałe

- **Sztuka Baroku** – na ekspozycję składają się przykłady rzemiosła artystycznego: meble, tkaniny, szkło, porcelana, a także malarstwo i rzeźba. Muzeum w Łowiczu, czynna w godz. 10-16, bilet normalny 7 zł, ulgowy 4 zł.
- **Etnografia Księstwa Łowickiego** – wystawa przedstawia stroje ludowe, wycinanki, rzeźby, ceramikę, tkaniny oraz eksponaty z dziedziny papiero-plastyki. Muzeum w Łowiczu, czynna w godz. 10-16, bilet normalny 7 zł, ulgowy 4 zł.
- **Współcześni plastycy łowiccy** – wystawa obrazów artystów związanych z Łowiczem oraz portretów łowickich malarzy. Muzeum w Łowiczu, czynna w godz. 10-16, bilet normalny 7 zł, ulgowy 4 zł.
- **Wystawa w Muzeum Diecezjalnym w Łowiczu** – zwiedzanie katedry wraz z eksponatami znajdującymi się w wieży. Dodatkowo można oglądać panoramę miasta z tarasu widokowego oraz projekcję filmu o historii katedry. Muzeum czynne od poniedziałku do soboty w godz. 10-16.
- **Muzeum ludowe rodziny Brzozowskich w Sromowie** czynne przez cały rok w dni powszednie w godz. 9.00-17.00, w niedziele i święta w godz. 12.00-17.00, tel. 46 838-44-72.

wystawy czasowe

- **Wystawa poświęcona życiu i twórczości Józefa Chełmońskiego** – składa się z 29 dużych plansz ze zdjęciami i dokumentami, poświęconymi malarzowi. Pomysłodawcą i wykonawcą – Jacek Kłos. Park w Boczkach, wystawę oglądać można przez całe wakacje.
- **Z głową w chmurach** – wystawa ilustracji do książek dla dzieci, wykonanych przez ilustratorkę z Bełchowa Kamilę Stankiewicz. Na wystawie można obejrzeć rysunki i grafiki. Galeria EV34 przy ul. Zduńskiej 34, czynna do końca czerwca.
- **Utrwalamy piękno architektury i krajobrazu obszaru Bolimowskiego Parku Krajobrazowego** – wystawa prac artystów które powstały podczas pleneru malarskiego na terenie gminy Bolimów. Wystawę oglądać można od 28 czerwca o godz. 18.30 do końca lipca w GOK w Bolimowie, wstęp wolny.
- **Mikroświat ogrodów** – wystawa przedstawiających ciekawe ogrodowe rośliny i ich drobne elementy, autorstwa łodzianina Pawła Wojtyczki. Wystawę czynna do połowy lipca w sali ślubów Urzędu Gminy w Nieborowie, wstęp wolny.

inne

- **Sobota, 22 czerwca:**
  godz. 16.00 – **Dni Łowicza** – w programie wystąpią: Karina Sędkowska-Staszewska, zespół rockowy Mighty Dawn, The Thrill, zespół VOX oraz Czesław Śpiewa. Stary Rynek w Łowiczu, wstęp wolny.
  godz. 18.30 – **impreza rekreacyjna pod nazwą „Każdy Janek łapie wianek"**. Program artystyczny wykona Zespół Ludowy z Mąkolic, ponadto konkursy i zabawy dla mieszkańców. Boisko szkolne w Sobocie w gminie Bielawy, wstęp wolny.
- **Niedziela, 23 czerwca:**
  godz. 12.00 – **spotkanie z senatorem PiS Przemysławem Błaszczykiem**, który będzie opdpowiadał na pytania mieszkańców Benar, sala katechezyjna przy kościele w Bednarach, wstęp wolny.
  godz. 16.00 – **Dni Łowicza** – w programie: spektakl teatralny dla dzieci pt. „Pieskie życie", występ orkiestry symfonicznej Sonus, występ Adriana Mamysa, zespołu Princess oraz występ gwiazdy wieczoru Macieja Maleńczuka wraz z zespołem, Stary Rynek w Łowiczu, wstęp wolny.
  godz. 16.00 – **występ kabaretowy Andrzeja Grabowskiego**. Szkoła Policealna Samorządu Łódzkiego. Biletem wstępu jest wejściówka wygrana w zdrapce sprzedawanej w łowickich marketach.
  godz. 17.00 – **uroczystości związane z Nocą Świętojańską**, w programie m.in.: występy artystyczne przedszkolaków i kapeli Kiernozianie, rozstrzygnięcie konkursu na wianek, występ grupy wokalnej Pauza z Kiernozi, występ wokalistki Megitza. Teren zespołu pałacowo-parkowego w Kiernozi, wstęp wolny.
  godz. 17.00 – **festyn świętojański**, w programie: występ Zespołu Pieśni i Tańca Ziemi Kutnowskiej, występ teatralny dzieci ze Szkoły w Szewcach Nadolnych, występ zespołu wokalno-instrumentalnego działającego przy GOK Bedlno, konkurs na najpiękniejszy wianek oraz zabawa taneczna. Boisko w Orłowie, wstęp wolny.
- **Poniedziałek, 24 czerwca:**
  godz. 11.30 – **uroczystość związana z 560 rocznicą powstania klasztoru paulinów.** Na uroczystą mszę świętą ma przyjechać ojciec generał Zakonu Paulinów z Jasnej Góry w Częstochowie, Izydor Matuszewski. Kościół w Oporowie, wstęp wolny.

boiska i hale sportowe

Chcąc skorzystać z obiektów sportowych należy się kontaktować z:

- **Orlik przy ul. Grunwaldzkiej** – nr tel. 608-433-787 (po godz. 16)
- **Orlik przy ul. Bolimowskiej** – dyr Zbigniew Kuczyński – 46 830-20-28
- **Orlik w Popowie** – 46 895-15-36 (po godz. 15, wcześniej korzysta szkoła)
- **Boisko przy SP nr 1** – nr. tel. 519-130-551 (czynne od pon.-pt. w godz. 16.00-20.00, w weekendy w godz. 12.00-20.00)
- **SP nr 4** – 46 8373694
- **LO im. Chełmońskiego** – 46 837-42-00
- **SP Bąków Górny** – 46 838-79-66
- **SP Bednary-Wieś** – 46 8386576
- **SP Kocierzew Południowy** – 46 838-48-26 (tylko osoby z najbliższego terenu, wcześniej należy napisać podanie)
- **SP Stachlew** – 46 838-67-29 (tylko dla mieszkańców gminy Łyszkowice)
- **SP Mysłaków** – 46 838-59-25 (bezpośrednie zgłoszenie do dyrektora szkoły)
- **SP Nieborów** – 46 838-56-94
- **Gimnazjum w Bolimowie** – 838-03-99
- **Gimnazjum w Łaguszewie** – 838-43-93
- **ZSP Błędów** – 46 838-14-76 (8 -14)
- **Kompleks sportowy w Bolimowie** czynny od 8 rano do zmroku

KRONIKA WYPADKÓW MIŁOSNYCH

ślubowali sobie:

- **Aleksandra Szumska** z **Łowicza** i **Andrzej Bogdan Mazur** z **Szydłowca**
- **Dominika Barbucha** z **Krępy** i **Kamil Gańczak** z **Łowicza**
- **Dorota Biełoszejew** z **Łowicza** i **Robert Wasilewski** ze **Zdun**
- **Anna Grzejszczak** z **Bobrownik** i **Michał Filipek** z **Bełchowa**

urodziły się:

CÓRECZKI

- państwu **Gajewskim** z **Wyborowa**
- państwu **Sendal** z **Bobrownik**

SYNKOWIE

- państwu **Siekierskim** z **Bolimowa**
- państwu **Chrabańskim** z **Łowicza**
- państwu **Lojszczyk** z **Nieborowa**

OFERTY PRACY

POWIATOWY URZĄD PRACY W ŁOWICZU
(stan na 19.06.2013 r.)

- pracownik produkcji
- kierowca kat. C
- sprzątaczka biurowa
- monter instalacji i urządzeń telekomunikacyjnych (telemonter)
- administrator sieci informatycznej
- dziewiarz
- specjalista do spraw sprzedaży
- robotnik gospodarczy
- pomoc magazyniera
- sprzątaczka biurowa
- sprzedawca

SKARB ROLNIKA

NOTOWANIA Z TARGOWISKA
W ŁOWICZU z dnia 14.06.2013 r.

buraczek czerwony	kg	1,50-2,00
cebula	kg	1,50-2,50
czosnek	szt.	1,50-2,50
jabłka	kg	2,00-2,50
jaja fermowe	15 szt.	6,00-10,00
jaja wiejskie	15 szt.	9,00-12,00
kapusta biała	szt.	1,50-2,50
marchew	kg	1,50-2,00
pieczarki	kg	5,00-7,00
pietruszka	kg	2,00-2,50
por	szt.	1,00-2,00
seler	kg	2,00-3,00
brukselka	kg	3,00-4,00
ziemniaki	kg	0,80-1,00

INFORMATOR GŁOWIEŃSKI I STRYKOWSKI

informacje

- **Informacja: PKS** 042-631-97-06
- **Naprawa telefonów** 96-96
- **Naprawa telefonów publicznych** 980
- **Policja** 997 alarmowy
- **Policja w Głownie** 42-719-20-20
- **Policja w Strykowie:** 42-719-80-07
- **Straż pożarna:** 998 alarmowy
- **Pogotowie ratunkowe** 999 alarmowy

dyżury przychodni

- **Przychodnia Rejonowa w Głownie**, ul. Kopernika 19, tel. 42-719-10-92, 710-71-26
  - poradnia ogólna: pn.-pt. 8.00-18.00
  - dla dzieci: pn.-czw. 8.00-18.00, pt. 8.00-15.30
  - rehabilitacyjna: pn.– pt. 8.00-15.006.00
  - naczyń obwodowych: pn. 13.00-14.00
  - chirurgiczna: pn.-pt. 10.00-15.00
  - zdrowia psychicznego: pn. 14-20; wt. 7.45-14.45; śr. 10-18, czw. 8-15; pt. 13.15-20.
  - reumatolog: czw. 8.00-14.00
  - poradnia K: pn. 8-12 i 14-16; wt. 8-12; śr. 8-12 i 13-15; czw. 12-16; pt. 13.-1h:
  - urolog: śr. 11.00-13.00
  - dermatolog.: wtorek. 8-12; środa 13-15; czwartek w godzinach 8-12.00
  - pulmonolog: pn., śr., pt. 8.00-15.00
  - neurolog: pn., śr. 15.00-18.00
  - laryngolog: pon. 8-14; śr. 8-12; czw. 13-18.00
  - ortopeda: pn., wt., czw., pt. 11.00-13.00
  - okulista: pn., śr., pt. 8.00-13.00
  - diabetolog: wt., czw. 11.00-13.00
  - ortodonta: pn. 11.00-18.25; wt., śr. 11-18.
  - stomatolog: pn. 8.00-18.25, wt.,śr. 8.00-15.35; czw., pt. 8.00-15.35
- **Przychodnie w Strykowie:** ul. Kościuszki 27: tel. 42-719-80-34 ul. Targowa 16: tel. 42-719-92-30

telefony

Filia Powiatowego Urzędu Pracy w Głownie 042-719-20-76

- **Filia Powiatowego Urzędu Pracy w Strykowie** 042-719-84-22
- **Urząd Gminy Głowno** 42-719-12-91
- **Urząd Miejski w Głownie** 42-719-11-51, 42-719-11-29
- **Taxi w Głownie** 42-719-10-14
- **Urząd Miasta-Gminy Stryków** 042-719-80-02
- **KRUS** 042-719-95-15

apteki

Dyżury nocne aptek w Głownie:
czw. 20.06. ul. Łowicka 38, tel. 719-21-31.
pt. 21.06. Pl. Wolności 4/5, tel. 710-89-60.
sob. 22.06. Pl. Wolności 4/5, tel. 710-89-60.
ndz. 23.06 Pl. Wolności 4/5, tel. 710-89-60.
pn. 24.06. Pl. Wolności 4/5, tel. 710-89-60.
wt. 25.06. Pl. Wolności 4/5, tel. 710-89-60.
śr. 26.06. ul. Kopernika 19, tel. 719-20-12.
czw. 27.06. ul. Kopernika 19, tel. 719-20-12.
Apteki pełnią dyżury w godzinach od 19.00 do 8.00 dnia następnego; soboty i niedziele: w godzinach 8.00-8.00 dnia następnego.

- **Dyżury aptek w Strykowie: niedziela 23.06** – ul. Kolejowa 33, tel. 719-81-48. Apteki pełnią dyżur w godz. 9.00-14.00.
- **Punkt apteczny w Bratoszewicach:** tel. 42-719-65-25, czynny w godz: pn.-pt. 8.30-16.00;

pogotowia

- **Policja w Głownie** 42-719-20-20
- **Policja w Strykowie:** 42-719-80-07
- **Straż pożarna:**
  w Głownie: 42-719-10-08
  w Strykowie: 42-719-82-95;
- **Lecznica dla zwierząt:** Głowno ul. Łowicka 62: 42-719-14-40, Głowno ul. Sowińskiego 3: 887-894-942 Stryków : 42-719-80-24
- **Zakład pogrzebowy w Głownie:** 42-710-71-90, 42-719-30-24 **w Strykowie:** 42-719-86-16
- **Straż pożarna:** 998 alarmowy
- **Pogotowie wodociągowe w Głownie** tel. 42-719-16-39
- **Pogotowie energetyczne** w Zgierzu: 42-675-10-00 w Strykowie: 42-719-80-10

msze święte w niedziele i święta

- **Parafia św. Jakuba w Głownie:** 7.00, 9.00, 10.30, 12.00, 18.00
- **Parafia św. Maksymiliana w Głownie:** 8.00, 9.30, 11.30, 16.00
- **Parafia św. Barbary w Głownie:** 7.00, 9.00, 11.00, 18.00
- **Parafia Św. Marcina w Strykowie:** 8:00, 9:30, 11:00, 18:00

wystawy

- **Wiersze w obrazkach** – w ramach ekspozycji prezentowane będą ilustracje wykonane przez dzieci do wierszy Juliana Tuwima. Prace można oglądać do końca wakacji. Mała Galeria Miejskiego Ośrodka Kultury w Głownie.

inne

- **Sobota, 22 czerwca:**
  godz. 8.00 – **XV Wojewódzka Wystawa Zwierząt Hodowlanych i Targi rolne „W sercu Polski''**: obejrzeć będzie można maszyny, środki i urządzenia do produkcji rolnej oraz przetwórstwa rolno-spożywczego, wszystko co piękne i niezbędne do ogrodu. Ponadto konkursy: wyrobów wędliniarskich, mleczarskich i piekarniczych. Teren Łódzkiego Ośrodka Doradztwa Rolniczego w Bratoszewicach.
  godz. 15.00 – **happening „Młodość bez uzależnień".** Policyjny program ma za zadanie promowanie profilaktyki walki z uzależnieniami i przemocą. Zalew Mrożyczka w Głownie, ul. Zgierska.
- **Niedziela, 23 czerwca:**
  godz. 8.00 – **XV Wojewódzka Wystawa Zwierząt Hodowlanych i Targi rolne „W sercu Polski''**
  godz. 14.00 – **jarmark i wieczór świętojański** – stoiska artystów, rzemieślników i twórców ludowych, występy zespołu Gold, Czeremchy i Aleksandrowian, Martyny Wróbel, podopiecznych Studia Piosenki MOK, Teatrzyku sMOK oraz Teatru Pacuś z Łodzi. Zalew Mrożyczka w Głownie.
  godz. 19.00 – **biesiada nad zalewem w Strykowie**– wieczór, uświetnią: grający country łódzki zespół Colorado Band, lokalny zespół Mirage, a na koniec ognisko z kiełbaskami i pokaz fajerwerków. Zalew w Strykowie.
- **Poniedziałek, 24 czerwca:**
  godz. 16.00 – **warsztaty dekupażu**, zajęcia poprowadzi artysta plastyk Szymon Adamczewski. Świetlica PSS „Nadzieja", Placu Wolności 11/13 w Głownie.

ROLNIK SPRZEDAJE

(ceny z dnia 19.06.2013 r.)

Żywiec wieprzowy:

- Mastki: 5,20 zł/kg+VAT
- Różyce: 5,30 zł/kg+VAT
- Skowroda Płd.: 5,30 zł/kg+VAT
- Domaniewice: 5,30 zł/kg+VAT
- Chąśno: klasa I – 5,00 zł/kg+VAT; klasa E – 5,60 zł/kg+VAT
- Karnków: 5,10 zł/kg+VAT
- Kiernozia: 5,10 zł/kg+VAT

Żywiec wołowy:

- Mastki: krowy 5,80 zł/kg+VAT; byki 7,00 zł/kg+VAT; jałówki 6,80 zł/+VAT;
- Skowroda Płd.: krowy 5,80 zł/kg+VAT; byki 7,30 zł/kg +VAT; jałówki 7,00 zł/kg+VAT;
- Różyce: krowy 5,70 zł/kg+VAT; byki 7,00 zł/kg+VAT; jałówki 6,50 zł kg+VAT;
- Domaniewice: krowy 5,70 zł/kg+VAT; byki 7,00 zł/kg+VAT; jałówki 6,50 zł/kg+VAT;
- Kiernozia: krowy 4,00-6,00 zł kg+VAT; byki 6,50-7,20 zł/kg+VAT; jałówki 6,00-6,50 zł/kg+VAT;

Aktualności

Oświadczenia majątkowe | Miasto Głowno

Ile i na czym zarobili najważniejsi urzędnicy

dokończenie ze str. 4

Maciej Lisowski pełni funkcję dyrektora Zespołu Szkół Specjalnych w Głownie. Wraz z żoną zgromadził na ROR w PKO BP w Głownie 1.983,88 zł (poprzednie oświadczenie 27.587,53 zł), a na ROR w Banku Spółdzielczym w Głownie 14,24 zł (rok wcześniej 288,82 zł). Także we wspólnocie małżeńskiej posiada warty około 220.000 zł dom o pow. 162,72 mkw. wraz z garażem, stojący na wartej około 38.980 zł działce o powierzchni 1.949 mkw. Jako dyrektor zarobił 87.546,34 zł, ze świadczeń urlopowych, ZFŚS – 1913,93 zł, z tytułu działalności wykonywanej osobiście – 467,20 zł, zaś z diet radnego – 12.550,62 zł. W 2012 roku radny sprzedał także Skodę Fabię Kombi za 12.500 zł. Małżonkowie posiadają również 2 Skody Octavie Kombii: z 2006 i 2011 roku. Maciej Lisowski posiada także zaciągnięty na 2 lata w banku PKO BP kredyt na 20.000 zł.

Michał Miazek jest zastępcą dyrektora Departamentu Finansów ds. Budżetu i Sprawozdawczości Urzędu Marszałkowskiego w Łodzi. Zgromadził w ramach małżeńskiej współwłasności majątkowej 84.000 zł (rok wcześniej wykazał 100.000 zł). Jest właścicielem wartego ok. 100.000 zł mieszkania o pow. 49 mkw. Z tytułu umowy o pracę osiągnął dochód w wysokości 117.193,15 zł. Z diet radnego uzyskał 9.463,33 zł. Wraz z małżonką posiada Opla Merivę i Citroena C3. Oba z 2010 roku. Nie jest obciążony kredytami.

Przemysław Milczarek jest członkiem zarządu Związku Międzygminnego Bzura oraz prowadzi własną działalność (sprzedaż wysyłkowa przez internet i stacjonarna). Na koncie zgromadził 35.000 zł (w roku ubiegłym 17.000 zł). We wspólnocie małżeńskiej posiada prawa do mieszkania o powierzchni 72,37 mkw. wartego 200.000 zł. Ma też prawa do mieszkania o powierzchni 38,90 mkw. i wartości 60.000 zł. Własna działalność przyniosła mu przychód w wysokości 20.199,06 zł (dochód 2.729,23 zł). Dieta radnego dała mu dochód 9.938,98 zł, a praca w ZM Bzura – 74.012,84 zł. Radny posiada we współwłasności dwie Skody Octavie: z 2002 (wartość 15.000 zł) i 2004 roku o wartości 13.000 zł. Ma do spłacenia 69.598,19 zł zaciągniętej na 10 lat pożyczki hipotecznej w banku PKO BP.

Dariusz Młynarczyk jest nauczycielem w Zespole Szkół Specjalnych w Głownie. Posiada zgromadzone 10.000 zł wolnych środków (tyle samo wykazał rok wcześniej). Jest właścicielem mieszkania o powierzchni 36 mkw. i wartości około 120.000 zł. Jako nauczyciel zarobił 67.530,20 zł. Dieta radnego przyniosła mu dochód w wysokości 9.984,02 zł. Radny posiada również Volvo V-40 z 2000 roku o wartości 10.000 zł. Nie spłaca kredytów ani pożyczek.

Grzegorz Oraś pracuje w firmie Zamet-Głowno. W swoim tegorocznym oświadczeniu, tak jak w roku ubiegłym, nie wykazał ani środków pieniężnych, ani praw do żadnych nieruchomości. Mieszka u rodziców. Z tytułu zatrudnienia osiągnął dochód w wysokości 23.832,54. Z diet radnego zarobił 10.330,49 zł. Posiada Audi A4 kombi z 2000 roku, za które w 2009 roku zapłacił 20.000 zł. Nie jest obciążony kredytami powyżej 10.000 zł.

Jacek Perzyński prowadzi własną działalność gospodarczą – firmę zajmującą się liternictwem pamiątkowym i okolicznościowym. Zgromadził oszczędności w kwocie 25.000 zł. Rok wcześniej wykazał 17.000 zł. Jest współwłaścicielem domu o powierzchni 87 mkw. wartego 190.000 zł oraz działki pod nim o powierzchni 433 mkw. Posiada też działkę przeznaczoną pod zabudowę gospodarczą i rekreacyjną o powierzchni 2.387 mkw. i wartości ok. 90.000 zł. Ze swojej działalności osiągnął przychód w wysokości 19.205 zł. Jako radny 12.767,48 zł Działalność wykonywana osobiście przyniosła mu 300 zł, a z tytułu praw autorskich i innych zarobił 4.738 zł. Nie spłaca pożyczek ani kredytów.

Beata Pilarska pracuje jako nauczycielka w Zespole Szkół Samorządowych w Dmosinie i Zespole Szkół im. R. Cebertowicza w Głownie. Podobnie jak rok temu nie wykazała wolnych środków. We współwłasności małżeńskiej posiada prawa do dwóch mieszkań, o powierzchni 66.97 mkw. o wartości 200.000 zł i 40.03 mkw. warte 120.000 zł. Małżonkowie są również właścicielami wartego 18.600 zł garażu o powierzchni 15,7 mkw. Posiadają udziały części w użytkowaniu wieczystym działek gruntu o pow. 79,78 mkw. i 58.81 mkw. Jako nauczycielka w ZSS w Dmosinie zarobiła 70.480,74 zł, zaś w ZS w Głownie 18.344,35 zł. Jako radna osiągnęła dochód w wysokości 10.373,55 zł. Z innych źródeł uzyskała 3.375,00 zł. Radna posiada VW Passata z 2001 roku. Spłaca zaciągnięty w PKO BP kredyt gotówkowy na kwotę 16.000 zł.

Tomasz Rożniata jest nauczycielem w Gimnazjum Miejskim w Głownie. Na koncie oszczędnościowym w Polbanku zgromadził 107.158,03 zł. Rok wcześniej wykazał 97.285,47 zł. Jest współwłaścicielem połowy wartego 160.000 zł domu o powierzchni 109 mkw., działki pod nim (1.133 mkw., wartość 70.000 zł) oraz mieszkania 27 mkw., wartego około 60.000 zł. Posiada też wart 300.000 zł dom, stojący na wartej 60.000 zł działce o powierzchni 990 mkw. W szkole zarobił 54.169,65 zł. Z innych świadczeń, m.in. ZFŚS uzyskał 1.526,93 zł, z działalności świadczonej osobiście na umowę zlecenie i o dzieło – 6.524,16 zł, z diet radnego – 10.400,04 zł, zaś jako kurator sądowy – 5.771,27 zł. Posiada Opla Astrę z 2000 roku. Do spłacenia ma 300.000 zł kredytu hipotecznego zaciągniętego w PKO BP na budowę domu.

Magdalena Szajder – wiceprzewodnicząca rady. Nie wykazała, podobnie jak w roku ubiegłym, żadnych zgromadzonych środków pieniężnych. Jest współwłaścicielką (w 1/4) domu o powierzchni 67 mkw. o wartości 21.200 zł i działki pod nim o powierzchni 1.139 mkw., wartej 103.200 zł. We współwłasności małżeńskiej posiada warte 130.000 zł mieszkania o powierzchni 31 i 34 mkw. Na umowach o dzieło zarobiła 4.975 zł, dochód z PIT 28 przyniósł jej 1.200 zł, z tytułu „pełnienia obowiązków społecznych i obywatelskich" otrzymała kwotę w wysokości 12.683,11 zł. Posiada Volkswagena Golfa z 2000 roku wartego 11.000 zł. Nie jest obciążona kredytami.

Grzegorz Szkup – przewodniczący RM – jest na emeryturze. Wraz z małżonką zgromadził 3.000 zł. Rok wcześniej wykazał kwotę 10.000 zł. We wspólnocie małżeńskiej posiada dom o powierzchni 240 mkw. warty 400.000 zł oraz działkę pod nim o powierzchni 1.000 mkw. i wartości 60.000 zł. Państwo Szkupowie są także właścicielami gospodarstwa sadowniczego o powierzchni 2,90 ha, wartego 110.000 zł wraz z budynkami. Dzięki gospodarstwu osiągnął 25.000 zł przychodu (20.000 zł dochodu). Otrzymał też 2.200 zł dopłaty bezpośredniej. Emerytura przyniosła mu 24.917 zł dochodu. Grzegorz Szkup otrzymał także 651,25 zł wynagrodzenia za pracę, 14.634,55 zł diety radnego oraz 428,80 zł z innych źródeł. Wspólnie z małżonką posiada Volkswagena Transportera z 1998 roku, Toyotę Yaris z 2001 roku, opryskiwaczkę sadowniczą z 2007 roku oraz ciągnik C-330 z 1982 roku. Do spłacenia ma 18.500 zł kredytu klęskowego zaciągniętego w Banku Spółdzielczym w Głownie oraz 10.000 zł kredytu w BS Zgierz.

Łukasz Wesołowski jest dyrektorem ds. medycznych NZOZ Swoboda. Posiada środki pieniężne w wysokości 125.000 zł i 800 Euro. Rok wcześniej wykazał 115.000 zł i 1.000 Euro. Ma także papiery wartościowe: Fundusz Pioneer Akcji Polskich (152,643 jednostek, współwłasność z matką, cena zakupu: około 8.000 zł) i Fundusz Scandia, które zakupił za 19.000 zł. Jest współwłaścicielem 1/3 t.j. 64,8 mkw. domu wraz z udziałem w częściach wspólnych i działce (wartość około 200.000 zł). Wraz z małżonką posiada nabytą od Gminy-Miasta Głowna działkę o powierzchni 0,1329 ha wraz z domem o powierzchni 250 mkw. o wartości około 600.000 zł. Prowadzony gabinet lekarski przyniósł mu przychód w wysokości 81.015 zł i dochód 65.629,79 zł.

Dzięki pracy w NZOZ Swoboda osiągnął dochód w wysokości 48.600 zł. Prawa autorskie przyniosły mu 600 zł, a diety radnego 9.678,63 zł.

Posiada Citroena C4 (współwłasność z żoną) i Citroena Xara Picasso – oba z 2008 roku. Do spłacenia ma 220.000 zł kredytu hipotecznego w Banku Millenium oraz 204.000 zł pożyczki hipotecznej, zaciągniętej w tej samej placówce. **kl**

Głowno

Komisja pozytywnie, lecz niejednogłośnie o absolutorium

dokończenie ze str. 9

Pieniądze na promocję to też zabezpieczenie wszystkich imprez pomniejszych, turniejów sportowych itd. Obiecała jednak przekazać uwagi radnego Laszkiewicza burmistrzowi i osobom zajmującym się promocją.

Niejednogłośne głosowanie

Ostatecznie Krzysztof Laszkiewicz postanowił zagłosować przeciwko obu rozpatrywanym projektom uchwał, czyli tej o udzieleniu burmistrzowi Janeczkowi absolutorium oraz tej tyczącej się wykonania przez niego budżetu za 2012 rok.

Uchwały zostały jednak ostatecznie zaopiniowane pozytywnie. Rękę „za" postanowili bowiem podnieść dwaj pozostali członkowie Komisji Rewizyjnej: Jacek Perzyński i Przemysław Milczarek. **kl**

Bratoszewice | ZS nr 2: to tutaj był Dzień Bratoszewic

Świętowano do samego wieczora

Dzień Bratoszewic na stałe wszedł już do kalendarza letnich imprez w naszej okolicy.

W niedzielę 16 czerwca już od południa najpierw na szkolnym boisku, a później na dziedzińcu odbywały się zawody, konkursy i występy. Mieszkańcy przychodzili falami, każdy wybierał z programu to, co najbardziej mu odpowiadało. Jedni woleli część sportową, inni artystyczną, a jeszcze innych – ze względu na małe dzieci – interesowały tylko atrakcje towarzyszące typu dmuchane zjeżdżalnie i trampoliny. W południe zorganizowano m.in. zawody lekkoatletyczne.

W kategorii kl. III SP zorganizowany został bieg na 60 m oraz skok w dal z miejsca. Najlepsza okazała się Małgorzata Jakóbiec z bardzo wysokim wynikiem 163 cm. W biegu sytuacja częściowo się powtórzyła. Tutaj najlepsza była również Małgorzata Jakóbiec, ale taki sam czas, czyli 12,18 s, osiągnęła Malwina Dyjas. Obydwie dziewczynki są uczennicami kl. I. Wśród chłopców jedynym śmiałkiem w biegu na 60 m był Hubert Dzięgielewski, który uzyskał 11,24 s.

W kategorii klas starszych odbyły się biegi na 60 m i na 200 m. Na 60 m wśród dziewcząt najlepsza okazała się Olga Kowalczyk z czasem 9,16 s, wśród chłopców Bartosz Zuchora – 9, 09 s. Obydwoje są uczniami kl. VI. Sytuacja powtórzyła się również przy biegu na dłuższym dystansie, gdzie I miejsce zajęli również Olga Kowalczyk z wynikiem 31,3 s oraz Bartosz Zuchora – 32,2 s. W ramach rywalizacji gimnazjalnej odbył się bieg na 60 m i tutaj najlepszy wynik należał do Katarzyny Starus – 9, 23 s, uczennicy kl. I.

Po południu konkurencje niekoniecznie sportowe, ale również emocjonujące i również z nagrodami, przygotowało Stowarzyszenie Przyjaciół Bratoszewic. To była oferta dla całych rodzin, nawet tych z małymi dziećmi. Mnóstwo dobrej zabawy dostarczył m.in. konkurs skoków w workach. – Jest super. Jesteśmy dziś w Bratoszewicach, bo mieszka tutaj nasza córka z zięciem i wnuczkami, m.in. z Mają, z która przed chwilą tak dzielnie skakałyśmy w workach. Bardzo nam się podoba – powiedziała nam pani Danuta, babcia Mai i mama Gabryjeli Sławińskich.

Konkursowo, choć już zupełnie z przymrużeniem oka, było również na scenie, którą na dłuższą chwilę opanowała dziecięca telewizja TV Bratki. Uczniowie pokazali swoje talenty muzyczne, taneczne i wokalne, a rówieśnicy oceniali ich równie surowo jak jurorzy z popularnych telewizyjnych programów typu You Can Dance czy Mam talent. Program artystyczny przygotowała również młodzież z sąsiedniej szkoły ZS nr 1. Nie zabrakło występu zespołu Bracewioki.

Przez całe popołudnie imprezie towarzyszyły stoiska szkół: ZSL-G oraz ZS nr 1. Na jednym młodzież zachęcała do ekologicznego trybu życia, na drugim – do zdrowego odżywiania się.

LILIANNA JÓŹWIAK-STASZEWSKA

Sporo radości na początek dnia przyniosły zawody sportowe. Upominek za I miejsce w biegach z rąk Elżbiety Foks odbiera Olga Kowalczyk z kl. VI.

Były ekologiczne torby, prawie ekologiczne długopisy, zdrowe soki i sałatki owocowe. Maluchy chętnie korzystały z możliwości zamówienia sobie motylka czy serduszka wykonanego z balonów. Było również stoisko z ciastem i chlebem ze smalcem przygotowany przez Radę Rodziców, KGW oraz Stowarzyszenie Przyjaciół Bratoszewic.

Wczesny wieczór umilił występujący już kolejny raz w Bratoszewicach aktor Robert Kudelski, znany z serialu „Na Wspólnej". Przy akompaniamencie Janusza Tylmana przypomniał on przedwojenne szlagiery oraz nastrojowe polskie piosenki, które dziś już niewiele osób pamięta. Słowa „Umówiłem się z nią na dziewiątą" nuciła wspólnie z aktorem prawie cała publiczność. Dzień Bratoszewic nie byłby imprezą do końca spełnioną, gdyby zabrakło na nim ogniska. O to, aby w odpowiednim czasie zapłonęło i zaskwierczały na nim piknikowe przysmaki, zadbała jednostka OSP Bratoszewice. **ljs**

Głowno | MOK

Kolejny sukces Studia Piosenki

Po raz kolejny z bardzo dobrej strony pokazały się młode wokalistki ćwiczące w Studiu Piosenki MOK w Głownie. Tym razem podopieczne studia, Marlena Wojciechowska i Patrycja Lademan, zdobyły, odpowiednio, III miejsce i wyróżnienie na odbywających się 4-5 czerwca XX Wojewódzkim Festiwalu Piosenki i Tańca „Aleksandrowska Wiosna 2013".

W organizowanym przez aleksandrowski magistrat oraz tamtejszy Młodzieżowy Dom Kultury konkursie wystąpiło niemal 500 wykonawców z placówek oświatowych z terenu całego województwa łódzkiego. W zmaganiach udział brali soliści, zespoły wokalne, wokalno-taneczne, taneczne i chóry.

Jurorzy docenili także reprezentantki Głowna. Marlena Karwacka zdobyła III nagrodę w kategorii soliści-wokaliści klasy IV-VI szkół podstawowych. Patrycja Lademan została wyróżniona w tej samej kategorii, tyle że wśród gimnazjalistów. kl

Głowno

Martyna Wróbel na festiwalu

Głownianka Martyna Wróbel odniosła kolejny sukces w swojej muzycznej karierze. Tym razem uczennica Gimnazjum Miejskiego w Głownie zajęła bardzo wysokie, drugie miejsce, podczas XX edycji prestiżowego Festiwalu Piosenki Angielskiej w Brzegu.

Wśród laureatów mającego długoletnie tradycje festiwalu w przeszłości znaleźli się choćby: Alicja Bachleda-Curuś, wokalistka Blue Cafe Dominika Gawęda, występująca w zespole Jet Set Sasha Strunin czy też idol młodej publiczności Kamil Bednarek.

Do grona laureatów w czasie tegorocznego festiwalu, który odbywał się 7-8 czerwca, dostała się głownianka Martyna Wróbel. Młoda wokalistka zajęła II miejsce w kategorii młodzieżowej. Wyróżnienie ma tym większą rangę, że w jury festiwalu zasiadali: twórczyni bijącego przez lata rekordy oglądalności telewizyjnego programu „Szansa na sukces" Elżbieta Skrętkowska, lider zespołu Piersi Paweł Kukiz oraz finalista ostatniej edycji show „The Voice of Poland" Juliusz Kamil. kl

Niesułków | Szkoła Podstawowa

Tym razem było śpiewająco i tanecznie

Pod hasłem „Śpiewaj razem z nami" odbywał się tegoroczny, jedenasty już Piknik Rodzinny zorganizowany 16 czerwca w Szkole Podstawowej w Niesułkowie.

Łatwo wpadający w ucho był zatem w tym roku repertuar występów artystycznych przygotowanych przez uczniów i absolwentów szkoły. Już od godz. 15 dzieci na scenie śpiewały, grały i tańczyły. Był premierowy występ najmłodszych uczniów grających na amerykańskich dzwonkach rurowych, były najnowsze przeboje zespołu Enej, były bardziej nostalgiczne dźwięki, np. w postaci piosenki „Kasztany", były w końcu pokazy tańca towarzyskiego w wykonaniu dzieci. Dorośli tancerze z Zespołu Pieśni i Tańca Łódź porwali publiczność nie tylko do tradycyjnego wężyka, ale również do nauki tańca Greka Zorby czy tradycyjnych tańców tureckich.

Temu, co działo się na scenie, towarzyszyły przez cały czas atrakcje w postaci: dmuchanych zjeżdżalni, trampoliny, eurobungee, na którym z pomocą uprzęży dzieciaki skakały wysoko jak nigdy, a niektóre nawet wykonywały salta. Stałym elementem każdego niesułkowksiego pikniku jest też loteria fantowa. Kolejka do okienek wydawała się nie mieć końca. Wszystko dlatego, że każdy zakupiony los wygrywał, a oprócz tego brał udział w losowaniu nagród specjalnych, wśród których znalazł się m.in. sprzęt turystyczny.

LILIANNA JÓŹIKA- STASZEWSKA

Do wspólnego wężyka niesułkowskiej publiczności, a nawet oficjalnych gości, nie trzeba było namawiać.

Ci, którzy do wylosowania extra nagród nie mieli szczęścia, cieszyli się fantami w postaci słodyczy, zabawek, kubków i innych gadżetów ufundowanych przez sponsorów. – Wylosowałem lalkę, no i za bardzo się z niej nie cieszę, ale mama powiedziała, że lalka może być dla kuzynki, a mnie dała pieniądze na jeszcze jeden los, może teraz trafi mi się coś fajniejszego – powiedział nam Kuba, który jest już absolwentem szkoły, ale na pikniki przychodzi, bo je po prostu lubi.

O uczestników pikniku tradycyjnie zadbali również rodzice uczniów, którzy serwowali grillowe przysmaki w postaci kiełbasy, kaszanki, karkówki itp. Było też stoisko z ciastem. Gwiazdą muzyczną tegorocznego pikniku w Niesułkowie był discopolowy zespół Night Lovers, którego przeboje porwały jego uczestników nawet do tańca. ljs

ZESPÓŁ SZKÓŁ PUBLICZNYCH W MĄKOLICACH

Spotkanie z piłkarzem. Pamiątkowe zdjęcie z gościem.

ZSP Mąkolice | Ciekawe spotkanie

Poznali legendę Widzewa

Wiele radości sprawiło uczniom z Mąkolic, zwłaszcza tym, którzy kochają piłkę nożną, spotkanie z legendą klubu Widzew Łódź, Andrzejem Michalczukiem.

Piłkarz odwiedził Zespół Szkół Publicznych 12 czerwca na zaproszenie nauczyciela wychowania fizycznego Adriana Horeckiego i dyrektor Wioletty Przyżyckiej. Spotkanie wywołało duże poruszenie zwłaszcza wśród męskiej części społeczności uczniowskiej. Znany piłkarz przybliżył uczniom swoją piłkarską karierę, opowiadał o rozgrywkach w Lidze Mistrzów. Przekaz uatrakcyjniała prezentacja fragmentów wywiadów, meczów i programów telewizyjnych z udziałem gościa, który cierpliwie odpowiadał na dziesiątki pytań chłopców, m.in. o najważniejsze gole i kontuzje. Obowiązkowym punktem wizyty było rozdawanie autografów i pozowanie do wspólnych zdjęć.

Spotkanie z Andrzejem Michalczukiem wpisało się w cykl „Spotkania z ciekawymi ludźmi", w ramach którego w Mąkolicach goszczono już m.in.: podróżnika z Głowna Alberta Waśkiewicza, niepełnosprawną malarkę Agnieszką Sapińską, pasjonata astronomii Marka Pytlewskiego, który zaprezentował uczniom przenośne planetarium. oprac. ewr

Województwo | Konkurs plastyczny

Sukces uczniów z Głowna

Plakat przedstawiający duszki unoszące się do nieba po zatruciu czadem podbił serca jury wojewódzkiego etapu ogólnopolskiego konkursu pod hasłem „Twoja wiedza i czujka czadu w domu, tlenek węgla nic złego nie zrobi nikomu!". Autor zwycięskiej pracy w swojej kategorii, uczeń Zespołu Szkół Specjalnych w Głownie Dawid Kuciński, otrzymał w nagrodę tablet i książki.

Konkurs organizowany jest przez Komendę Główną Państwowej Straży Pożarnej oraz władze samorządowe wszystkich szczebli od 15 lat, a co roku jego tematem jest inne zagrożenie. Tym razem uczestnicy w swoich plakatach mieli ostrzegać przed cichym zabójcą, czyli tlenkiem węgla, zwanym czadem. Przed etapem wojewódzkim Dawid Kuciński zdobył za swoją pracę I nagrodę w eliminacjach miejskich i powiatowych. W powiecie zgierskim w gronie zwycięzców znaleźli się także Łukasz Stopczyk (II miejsce), Adrian Jóźwiak (IV miejsce) i Mateusz Cybulski (V miejsce) – wszyscy z ZSS w Głownie. Ich plakaty również zakwalifikowały się do finału wojewódzkiego. Poza sukcesem Dawida, wśród nagrodzonych prac w Łodzi znalazł się także plakat Adriana Jóźwiaka, który zdobył V miejsce.

W nagrodę autor otrzymał plecak turystyczny i książki. Uroczyste ogłoszenie wyników i wręczenie nagród odbyło się w łódzkim Muzeum Studia Filmowego Semafor 20 maja.

Wszystkie prace konkursowe zostały przygotowane pod opieką nauczyciela plastyki w ZSS Dariusza Młynarczyka. oprac. ewr

Lubianków | Dzień Języków Obcych

Śpiewali i recytowali

Wystawa prac plastycznych zachęcających do nauki języków obcych, wielojęzyczne występy i wybór poligloty szkoły – tak 12 czerwca uczniowie w Lubiankowie świętowali Dzień Języków Obcych.

Na sali gimnastycznej prezentowano inscenizacje i scenki humorystyczne w językach obcych. Aktorskim popisom towarzyszyły piosenki wykonywane przez uczniów. Ogłoszono także wyniki konkursu na poliglotę szkoły, którym został uczeń III klasy Gimnazjum Rafał Skoneczny – ubiegłoroczny laureat Wojewódzkiego Konkursu Przedmiotowego z Języka Rosyjskiego. Warto wspomnieć, że w bieżącym roku szkolnym w konkursach z rosyjskiego uczniowie z Lubiankowa odnieśli sukcesy. IV miejsce w województwie zajęła Patrycja Smagała z gimnazjum, a laureatką powiatowego konkursu dla uczniów szkół podstawowych została Patrycja Mikołajczyk. oprac. ewr

Głowno

Warsztaty dekupażu

Stowarzyszenie „Senior" zaprasza wszystkich chętnych na warsztaty dekupażu, które odbędą się 24 czerwca w świetlicy PSS „Nadzieja" przy placu Wolności 11/13 w Głownie. Warsztaty dofinansowywane są z budżetu powiatu zgierskiego. Zajęcia poprowadzi artysta plastyk Szymon Adamczewski. Dodatkowych informacji udzielają i zapisy prowadzą Zofia Ogórek (tel. 604 177 505) i Marzena Kowalska (tel. 664 015 662). ewr

REKLAMA

OPONY OSOBOWE CIĘŻAROWE DOSTAWCZE
sprzedaż serwis
OPONY LETNIE w atrakcyjnych cenach
prostowanie FELG aluminiowych
pompowanie kół azotem
naprawa opon na gorąco
RAFNET Łowicz, ul. Warszawska 85a tel./fax (46) 830-30-39
240704

OKNA • ROLETY
EKO-PLAST
ŁOWICZ
NOWY RYNEK 32
46 830 04 39
DRZWI WEWNĄTRZ-LOKALOWE
980,- NETTO Z MONTAŻEM
BASTION-37
DRZWI • BRAMY
243786

ZDZ ŁÓDŹ
ZAKŁAD DOSKONALENIA ZAWODOWEGO W ŁOWICZU
ul. Zgoda 13, tel./fax 46 830-03-95
ogłasza nabór do szkoły
ZAOCZNE LICEUM OGÓLNOKSZTAŁCĄCE
3-letnie dla absolwentów gimnazjum, szkoły podstawowej
2-letnie dla absolwentów ZSZ
• nabór na wszystkie semestry
• wydajemy zaświadczania do ZUS-u, KRUS-u i inne
Zgłoszenia przyjmuje sekretariat szkoły Łowicz, ul. Zgoda 13, tel. 46-830-03-95
243886

Sport

Kolarstwo | Szosa, tor

Strykowianie w coraz lepszej formie

Na trzy tygodnie przed startem w najważniejszym wyścigu sezonu – Ogólnopolskiej Olimpiadzie Młodzieży forma strykowskich zawodników LUKS Dwójki Tulipan Park rośnie. Podopieczni trenerów Mirosława Pożarlika i Romana Gorzkiewicza wzięli udział w kolejnych startach na torze i szosie i spisali się całkiem dobrze.

W połowie miesiąca strykowianie wzięli udział w I serii Pucharu Polski na torze we Wrocławiu. Edycja ta pierwotnie zaplanowana była na maj, ale ze względu na fatalną pogodę zawody odwołano. Tym razem aura dopisała i LUKS Dwójka mógł bez przeszkód walczyć o kwalifikację na OOM. Bardzo dobrze spisała się Weronika Piątkowska, która w konkurencjach na 2000 oraz 500 m zanotowała wynik w pierwszej ósemce, co dało jej punkty i kwalifikację do Finału Mistrzostw Polski. Wśród juniorów młodszych Damian Mikołajczyk i Sebastian Baranowski również dopisali na swoje konto kolejne punkty w konkurencji na 500 m.

W poprzednim tygodniu w Aleksandrowie Łódzkim odbył się Ogólnopolski Wyścig Kolarski o Puchar Burmistrza Aleksandrowa. Strykowianie wystawili swoich zawodników w trzech kategoriach wiekowych i w każdej przynajmniej jeden zawodnik LUKS Dwójki stawał na podium. Wśród żaków, którzy mieli do pokonania 2 km zwyciężył nowy nabytek strykowskiego klubu Kamil Kujawiński. W kategorii młodzik na najniższym stopniu podium stanął Daniel Hut. W tej samej kategorii dwójka nowych kolarzy, którzy dopiero stawiają pierwsze kroki w peletonie Kamil Lamczyk i Damian Proga również spisała się świetnie i dojechała do mety w czołowej grupie. Wyścig juniorów młodszych i juniorów został połączony open i odbył się na dystansie 40 km z metą na stadionie Sokoła. Blisko 10 km przed metą utworzyła się siedmioosobowa ucieczka, w której znalazła się dwójka kolarzy ze Strykowa – Damian Mikołajczyk i Sebastian Baranowski.

WOJCIECH POŻARLIK

Już wkrótce kolarstwo powróci do Strykowa w najlepszym możliwym wydaniu. Po drogach Gminy ścigać się będą najlepsi młodzi kolarze w Polsce.

Strykowianie kapitalnie rozegrali wjazd na stadion i finisz i przyjechali na pierwszych dwóch miejscach. Wygrał Mikołajczyk przed Baranowskim. W wyścigu tym jechał również Dominik Chmielewski, który ukończył zawody w grupie zasadniczej. Wśród kobiet Weronika Piątkowska również dojechała do mety w peletonie.

Kolarze LUKS Dwójki Stryków mają teraz kilkanaście dni przed startem w Ogólnopolskiej Olimpiadzie Młodzieży, która odbędzie się w dniach 5-7 czerwca w Strykowie. Główny organizator największej dla juniorów młodszych kolarskiej imprezy w Polsce Andrzej Pożarlik zapewnia, że wszystkie przygotowania idą zgodnie z planem i na czas pobytu najlepszych kolarzy w kraju wszystko będzie dopięte na ostatni guzik. Warto powiedzieć, że specjalnie pod strykowską Olimpiadę i wyścig została wymieniona nawierzchnia asfaltowa na drodze ze Strykowa do Brzezin i w tej chwili cała trasa jest już równa jak stół. W kolejnym numerze Wieści szczegółowo zapowiemy nadchodzącą OOM, ale już teraz zachęcamy kibiców do wyjścia z domów i dopingowania młodych kolarzy podczas zmagań. **wp**

Piłka nożna | 6. i 7. kolejka OL6

JLB powiększa przewagę

Kolejne dwie serie spotkań odbyły się w poprzednim tygodniu na boisku przy Szkole Podstawowej nr 3 w Głownie w ramach Amatorskiej Orlikowej Ligi Szóstek o Puchar Burmistrza Miasta Głowno.

Lider JLB Zabrzeźnia pewnie wygrał dwa swoje mecze i powiększył przewagę nad pozostałymi drużynami. Zmiana na drugim miejscu, które dzierży teraz Dream Team.

Na ostatnie miejsce spadła Wiejska po porażkach 3:9 z ATS. Zabrzeźnią i 1:18 z liderem JLB. Wielkie emocje towarzyszą również wyścigowi o tytuł króla strzelców.

W tej chwili można wyłonić dwóch głównych faworytów do tego tytułu. Paweł Szulc z zespołu Perfekt oraz Patryk Ignatowski z drużyny lidera JLB. Ten pierwszy w spotkaniu przeciwko Alkusom zdobył aż dziesięć bramek, jedno trafienie dołożył w starciu z ATS i ma już na swoim koncie aż 31 goli. Ignatowski nie chciał być gorszy i w spotkaniu JLB – Wiejska również dziesięciokrotnie trafiał do siatki rywala. W tej chwili supersnajpier JLB na na koncie 28 bramek. Strzelcy z dalszych miejsc zestawienia mają już większą stratę do prowadzącej dwójki i wydaje się, że to między Szulcem i Ignatowskim rozstrzygnie się to, kto zostanie królem strzelców turnieju.

Przed nami ostatnia seria spotkań pierwszej rundy. Najciekawiej zapowiada się mecz JLB Zabrzeźnia – Perfekt i pojedynek dwóch najlepszych strzelców ligi. **wp**

ZBIGNIEW ROJEK

Lider klasyfikacji strzelców Paweł Szulc z zespołu Perfekt zdobył do tej pory aż 31 bramek.

6. kolejka: JLB Zabrzeźnia – Karasica 9:4 (3:2), Dream Team – Umbusy 9:3 (6:0), Lukullus – Swoboda – 4:4 (2:1), ATS. Zabrzeźnia – Wiejska 9:3 (3:2), Perfekt – Alkusy 17:3 (8:1).

7. kolejka: Umbusy – Karasica 5:4 (1:4), Lukullus – Alkusy 3:0 (2:0), Dream Team – Swoboda 8:0 (4:0), JLB Zabrzeźnia – Wiejska 18:1 (8:0), ATS. Zabrzeźnia – Perfekt 4:3 (1:1).

1. JLB Zabrzeźnia	7	21	78-17
2. Dream Team	7	18	49-27
3. Perfekt	7	16	67-18
4. ATS. Zabrzeźnia	7	15	34-21
5. Lukullus	7	11	27-36
6. Swoboda	7	6	20-40
7. Umbusy	7	6	20-57
8. Karasica	7	3	23-51
9. FC Alkusy	7	3	20-48
10. Wiejska	7	3	28-59

Klasyfikacja strzelców po 7. kolejkach: 1.) Paweł Szulc (Perfekt) – 31 bramek, 2.) Patryk Ignatowski (JLB Zabrzeźnia) – 28, 3.) Hubert Głowacki (JLB Zabrzeźnia) – 18, 4.) Dominik Tomczyk (Dream Team), Bartłomiej Antosiak (Perfekt) – po 14, 6.) Damian Mospinek (JLB Zabrzeźnia) – 12.

8. kolejka: 18.06.2013r., g. 17:30: FC Alkusy – Umbusy, 18.06.2013r., g. 18:30: Karasica – Swoboda, 18.06.2013r., g. 19:30: Wiejska – Dream Team, 19.06.2013r., g. 17:30: JLB Zabrzeźnia – Perfekt, 19.06.2013r., g. 18:30: Lukullus – ATS. Zabrzeźnia.

9. kolejka: 20.06.2013r., g. 17:30: Karasica – ATS. Zabrzeźnia, 20.06.2013r., g. 18:30: Lukullus – Umbusy, 20.06.2013r., g. 19:30: Swoboda – JLB Zabrzeźnia, 21.06.2013r., g. 17:30: FC Alkusy – Wiejska, 21.06.2013r., g. 18:30: Perfekt – Dream Team.

Piłka nożna | 13. kolejka A-klasy, gr. II

Wielkie napięcie przed ostatnią rundą

Dawno nie mieliśmy takich emocji w rozgrywkach A-klasy, gr. II. O mistrzostwo i awans do klasy okręgowej w ostatniej kolejce będą walczyć LZS Justynów i Zjednoczeni II Stryków i żeby zwiększyć jeszcze emocje z tym związane obie drużyny stoczą pojedynek bezpośredni. W lepszej sytuacji jest lider LZS, który rozgromił w minionej kolejce Strugę Dobieszków aż 8:1 i zachował trzypunktową przewagę nad Strykowem, więc do mistrzostwa wystarczy mu już tylko remis. Strykowianie z kolei równie wysoko, bo aż 7:1 pokonali beniaminka LKS Dąbrówkę.

Podopieczni trenera Wiktora Wiśniewskiego, aby przegonić rzutem na taśmę Justynów muszą pokonać najgroźniejszego rywala na ich boisku minimum dwiema bramkami lub w przypadku wygranej 3:2, 4:3 itd. Wystarczy zwycięstwo jednym golem, bo wtedy liczy się bilans bezpośrednich spotkań i bilans bramek. W rundzie jesiennej LZS pokonał rezerwy Zjednoczonych 3:2. Na trzecim miejscu sezon zakończą Błękitni Dmosin, którzy nie mają już szans przegonienia dwójki najlepszych ani też nie są zagrożeniu wyprzedzeniem przez Nowosolną Łódź.

Błękitni w ramach zaległej, 13. Kolejki dość łatwo ulegli LKS-owi Sarnów, przegrywając 0:3. Struga Dobieszków po dwóch klęskach ze Strykowem i ostatnio z Justynowem spadła na siódme miejsce w tabeli, ale ma szansę na koniec poprawić nieco tę pozycję, jeśli dobieszkowianie wygrają w derbach z Huraganem Swędów, a Kotan straci punkty u siebie z Zamkiem Skotniki. Podopieczni trenera Pawła Podsiadłego po pierwszym od września zwycięstwie wiedzą już, że kolejne nic im nie przyniesie, bowiem i tak skończą sezon na dziesiątej pozycji. Ostatnie miejsce i spadek zarezerwowane jest dla zdecydowanie najsłabszego w tym sezonie Zamku Skotniki. Zanim odbędzie się pełna, ostatnia 22. Kolejka cztery zespoły będą odrabiać zaległości. Mecze zaległej, 12. kolejki pomiędzy Maliną Piątek i Zamkiem Skotniki oraz zaległej 18. kolejki Kotan Ozorków – Nowosolna Łódź odbędą się w dniu 19 czerwca.

W najbliższą sobotę o godz. 17:00 wszystkie oczy skierowane będą na stadion w Justynowie. Takie zakończenie sezonu życzyliby sobie chyba wszyscy kibice. Napięcie przed końcowym starciem jest ogromne i z pewnością w meczu gigantów będzie wiele emocji. LZS Justynów – Zjednoczeni II Stryków, decydujące starcie o mistrzostwie A-klasy, gr. II. **wp**

WOJCIECH POŻARLIK

Już w najbliższy weekend starcie gigantów decydujące o mistrzostwie A-klasy, gr. II. LZS Justynów kontra Zjednoczeni II Stryków.

13. kolejka: Malina Piątek – Kotan Ozorków 0:2, Zamek Skotniki – Orzeł II Parzęczew 2:8, LKS Sarnów – Błękitni Dmosin 3:0, Nowosolna Łódź – Huragan Swędów 4:2, LKS Dąbrówka – Zjednoczeni II Stryków 1:7, Struga Dobieszków – LZS Justynów 1:8.

1. LZS Justynów	21	55	77-16
2. Zjednoczeni II Stryków	21	52	94-25
3. Błękitni Dmosin	21	45	47-24
4. Nowosolna Łódź	20	37	43-24
5. LKS Sarnów	21	34	42-39
6. Kotan Ozorków	20	28	42-39
7. Struga Dobieszków	21	27	47-49
8. Orzeł II Parzęczew	21	22	50-57
9. Malina Piątek	20	21	28-72
10. Huragan Swędów	21	17	35-54
11. LKS Dąbrówka	21	13	31-81
12. Zamek Skotniki	20	8	34-90

Ostatnia, 22. kolejka odbędzie się 22 czerwca: Kotan Ozorków – Zamek Skotniki, LKS Sarnów – Malina Piątek, Nowosolna Łódź – Orzeł II Parzęczew, LKS Dąbrówka – Błękitni Dmosin, Struga Dobieszków – Huragan Swędów, LZS Justynów – Zjednoczeni II Stryków.

Piłka nożna | 13. kolejka A-klasy, gr. II

Skroberanda show i nokaut przed ostatnią rundą

Rezerwy Zjednoczonych rozgromili beniaminka rozgrywek i podtrzymali szanse na awans do klasy okręgowej.

LKS DĄBRÓWKA	**1** (0)
ZJEDNOCZENI II STRYKÓW	**7** (4)

Bramki dla Strykowa: Rożniata (12 min.), Skroberanda 3 (20, 35 i 80 min.), Śmieszek (24 min.), Zawadzki (65 min.) oraz P. Makówczyński (w 72 min.).
Zjednoczeni II: Borkowski – Wiśniewski (w 46 min. Malczewski), Zyguła, Leszczyński, Fortuna – Śmieszek, Zawadzki, P. Makówczyński, Kaniewski – Skroberanda, Rożniata.

Kolejny najważniejszy mecz w sezonie znów okazał się zwycięski dla podopiecznych grającego trenera Wiktora Wiśniewskiego. Odkąd LZS Justynów objął pozycję lidera i za nic nie chce jej oddać piłkarze rezerw Zjednoczonych Stryków w każdej kolejce muszą odnieść zwycięstwo, aby nadal mieć jakiekolwiek szanse w grze o awans. W przedostatniej serii sezonu stawka również była z tych najwyższych, bowiem każda strata punktów równała się końcowi marzeń o mistrzostwie. Na szczęście strykowianie sprostali zadaniu i nie dali najmniejszych szans beniaminkowi z Dąbrówki, wygrywając w spotkaniu zaległej, 13. kolejki aż 7:1. Popis umiejętności strzeleckich dał Marcin Skroberanda, który po raz kolejny pokazał kunszt i ustrzelił hat-tricka.

Od początku meczu na boisku panowała niepodzielnie jedna drużyna – Zjednoczeni II. Podopieczni trenera Wiktora Wiśniewskiego rzucili się na gospodarzy jak wygłodniały lew na swoją zwierzęcą ofiarę. W 12 min. strykowianie ugryźli po raz pierwszy. Przemysław Fortuna wyrzutem z autu zagrał piłkę za obrońców, a w sytuacji sam na sam znalazł się Paweł Rożniata, który pewnie wykorzystał nadarzającą się okazję. Niespełna dziesięć minut później było już 2:0 dla gości. Z bocznej strefy wzdłuż bramki dośrodkował Śmieszek, a na wślizgu piłkę do siatki wpakował Marcin Skroberanda. Zaledwie kilka minut później na listę strzelców wpisał się jeden z najlepszych na boisku Śmieszek, który wykorzystał dobre podanie od Fortuny i w sytuacji jeden na jeden nie dał szans bramkarzowi Dąbrówki. Jeszcze przed przerwą Zjednoczeni II zdołali powiększyć prowadzenie. W 35 min. w polu karnym świetnie zachował się Skroberanda, który zgubił dwóch przeciwników i po raz drugi w tym meczu umieścił piłkę w bramce. Po pierwszej połowie strykowianie w pełni zasłużenie prowadzili wysoko 4:0.

WOJCIECH POŻARLIK

Piłkarze rezerw Zjednoczonych Stryków (białe koszulki) mają przed sobą ostatnią rundę walki o awans do klasy okręgowej.

Kwadrans przerwy nie zmienił nic w kontekście przebiegu gry. W drugiej części meczu goście nadal znacznie przeważali i wciąż byli skuteczni. W 65 min. Tomasz Zawadzki w pełnym biegu minął obrońcę Dąbrówki i będąc w dogodnej sytuacji skierował piłkę do siatki obok bezradnie interweniującego bramkarza. W 72 min. na 6:0 podwyższył Piotr Makówczyński, który wykończył świetną dwójkową akcję z pierwszej piłki, rozegraną wraz z Zawadzkim. Goście nie mieli dość zdobywania bramek, a najbardziej żądny krwi rywali był Skroberanda. Napastnik Zjednoczonych II w 80 min. ustrzelił hat-tricka i można powiedzieć rozszarpał przeciwnika, definitywnie pogrążając gospodarzy. To nie był jednak koniec strzelania bramek w Dąbrówce. W 83 min. dość niespodziewanie to LKS trafił do siatki. Duża w tym zasługa zawodników Strykowa. Leszczyński wycofał piłkę do bramkarza Borkowskiego, któremu odskoczyła piłka i przejął ją napastnik LKS, który stanął przed szansą strzelenia gola do pustej bramki i oczywiście ją wykorzystał. Zjednoczeni II wygrali ostatecznie z LKS aż 7:1.

Zwycięstwo nad Dąbrówką było tylko chwilowym klinczem przed decydującym ciosem, który mają zamiar zadać Zjednoczeni II w walce z LZS-em Justynów. Podopieczni trenera Wiktora Wiśniewskiego mają już w głowach ostatnie spotkanie w tym sezonie, które zadecyduje o losach mistrzostwa A-klasy, gr. II i awansie do V ligi. Już w sobotę, 22 czerwca o godz. 17:00 lider LZS Justynów podejmie u siebie drugiego pretendenta do tytułu Zjednoczonych II Stryków. Strykowianie przez ostatnie dni skupiają się tylko i wyłącznie na głównych rywalach, a na środowym treningu trener Wiśniewski sprawdził ustawienie zespołu podczas wewnętrznej gry kontrolnej z pierwszą drużyną z IV ligi. Hit sezonu zapowiada się niezwykle ciekawie, a w takiej sytuacji do Justynowa pojedzie pewnie spora liczba kibiców piłkarzy rezerw Strykowa, którym liczne wsparcie z pewnością się przyda. Historyczny awans Zjednoczonych II może stać się faktem, ale tylko wtedy jeżeli strykowianie pokonają Justynów minimów dwiema bramkami lub zwyciężą jedną bramką od wyników 3:2, 4:3 i wyżej (jesienią LZS wygrał w Strykowie 3:2). W przypadku wygranej 3:2 decydować będzie bilans bramek, a ten zdecydowanie korzystniejszy mają strykowianie. Porażka, remis, a nawet zwycięstwa 1:0 i 2:1 Strykowa sprawią, że tytuł powędruje w ręce Justynowa. **wp**

Piłka nożna | 12. kolejka B-klasy, gr. II

Gozdów rozdaje karty

Niespodziewane rozstrzygnięcia w przedostatniej serii spotkań rozgrywek B-klasy, gr. II. Dwie czołowe drużyny LKS Kalonka i Sokół Popów przegrały swoje mecze. Lider przegrał z Gozdowem 2:3, natomiast drugi Sokół uległ po emocjonującym spotkaniu trzeciemu LKS II Różyca 3:4. W tej chwili szanse awansu mają aż trzy zespoły. Karty rozdaje jednak szósty Gozdów. Podopieczni trenera Piotra Pożarlika po pokonaniu Kalonki zmierzą się teraz z Sokołem Popów i jeśli nie przegrają to sprawią, że tytuł powędruje w ręce aktualnego lidera bądź Różycy. Z czołowej trójki Różyca ma przed sobą teoretycznie najłatwiejsze zadanie, ponieważ zmierzy się z ostatnimi Czarnymi Smardzew. Kalonka musi wygrać z Powstańcem Dobra jeśli nie chce nerwowo nasłuchiwać wieści z Popowa. Podopieczni trenera Andrzeja Łaska w minionej kolejce rozgromili u siebie LKS Gałkówek aż 5:0 i z pewnością postawią liderowi bardzo trudne warunki. W rundzie wiosennej kompletną klapą okazała się forma Startu Szczawin, którzy nie zdobyli w tej części sezonu nawet jednego punktu, a ostatnio przegrali z LKS Gieczno 1:2. Boruta II Zgierz wycofał się z rozgrywek po rundzie jesiennej.

Ostatnia, 22. kolejka zaplanowana jest na 22 czerwca. Najważniejsze będą informacje ze stadionów w Kalonce oraz Popowie, choć powiedzenie gdzie dwóch się bije tam trzeci korzysta może pasować w tym wypadku jak ulał, jeśli to Różyca wygra w Smardzewie, wykorzysta potknięcia rywali i ostatecznie to ona awansuje do A-klasy. **wp**

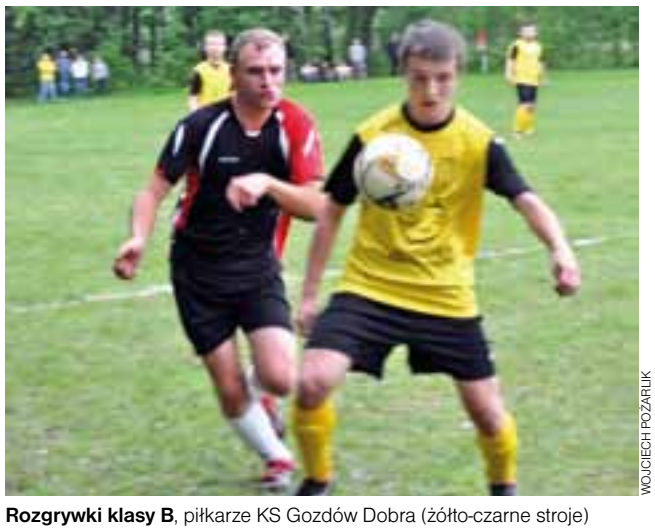
WOJCIECH POŻARLIK

Rozgrywki klasy B, piłkarze KS Gozdów Dobra (żółto-czarne stroje) zakończyli na wysokich pozycjach.

12. kolejka: Fenix Wągry – Czarni Smardzew 7:2, LKS II Różyca – Sokół Popów 4:3, KS Gozdów – LKS Kalonka 3:2, Powstaniec Dobra – LKS Gałkówek 5:0, LKS Gieczno – Start Szczawin 2:1, Boruta II Zgierz – pauza.

1. LKS Kalonka	19	38	75-40
2. Sokół Popów	19	37	49-26
3. LKS II Różyca	19	37	48-30
4. Powstaniec Dobra	19	34	47-27
5. LKS Gałkówek	19	34	34-36
6. KS Gozdów	18	26	47-44
7. Fenix Wągry	20	26	48-51
8. LKS Gieczno	19	21	34-55
9. Start Szczawin	19	17	41-63
10. Czarni Smardzew	18	11	37-73
11. Boruta II Zgierz	19	17	32-47

22. kolejka, 23 czerwca: Boruta II – Start Szczawin, LKS Gałkówek – LKS Gieczno, LKS Kalonka – Powstaniec Dobra, Sokół Popów – KS Gozdów, Czarni Smardzew – LKS II Różyca, Fenix Wągry – pauza.

Lekkoatletyka | Sport szkolny

Ośmioro uczniów SP 3 powalczy o mistrzostwo

Uczniowie Szkoły Podstawowej nr 3 w Głownie zakończyli sezon lekkoatletycznych czwartków, odbywających się w Łowiczu. W dniu 12 czerwca na stadionie OSiR w Łowiczu odbył się finał regionu łowickiego, który był jednocześnie kwalifikacjami na finały ogólnopolskie. Kapitalny sukces odnieśli zawodnicy startujący w barwach SP3 Głowno, którzy bardzo dużej liczbie przeszli do głównego etapu.

Zawodnicy „Trójki" przez cały rok szkolny popołudniami po lekcjach brali udział w mityngach lekkoatletycznych, które odbywały się w Łowiczu. W ostatniej edycji rewelacyjnie wypadli głownianie z SP3. Podopieczni trenera Jarosława Chałubiec zdobyli aż czternaście medali, na które złożyło się siedem złotych cztery srebrne i trzy brązowe. Poza tym uczniowie Głowna wywalczyli także aż osiem kwalifikacji do XIX Ogólnopolskiego Finału Czwartków Lekkoatletycznych, który odbędzie się już w dniach 21-22 czerwca na stadionie AZS w Łodzi. Finał ten to nieoficjalne Mistrzostwa Polski szkół podstawowych w lekkoatletyce, nad którymi honorowy patronat objął sam Prezydent Rzeczypospolitej Polskiej Bronisław Komorowski.

JAROSŁAW CHAŁUBIEC

Podium z finału łowickiego. Na 1 miejscu Bliźniewska Oliwia, II miejsce Roza Maria i III miejsce Taflińska Weronika.

W mistrzostwach wystąpią: Bliźniewska Oliwia, Roza Maria, Taflińska Weronika, Marczak Hubert, Wilk Weronika, Marciniak Julia, Kaźmierczak Weronika, Goszczyńska Aleksandra. Sam opiekun głowieńskich uczniów nie do końca mógł uwierzyć, że jego podopieczni osiągnęli taki sukces i mówi: „Nigdy bym się nie spodziewał, że aż ośmioro uczniów awansuje do finału. Bardzo mile mnie zaskoczyli i jestem z nich dumny, cały rok ciężko pracowaliśmy żeby wypaść jak najlepiej. W tamtym roku było jedno 7 i dwa 8 miejsca, w tym postaramy się zrobić lepszy wynik"- podsumowuje nauczyciel opiekujący się lekkoatletami Jarosław Chałubiec.

Znając podejście trenera Chałubiec, który na pewno skutecznie zmotywuje swoich zawodników oraz waleczną postawę głowieńskich uczniów tegoroczne Mistrzostwa mogą być dla Głowna i Szkoły Podstawowej nr 3 bardzo szczęśliwe. **wp**

Piłka nożna | 33. kolejka IV ligi

Znów ta Pilica Przedbórz

Po pięciu zwycięstwach z rzędu strykowianie znaleźli pogromcę, przegrywając w Przedborzu.

PILICA PRZEDBÓRZ 3 (2)
ZJEDNOCZENI 0 (0)

Zjednoczeni: Tyburski – Błaszczyk (w 75 min. Kwiatkowski), Sender, Czerepiński (75 Bełdziński), Kluge (60 Wielemborek) – Szarpak, Lenart (c), Gałecki (35 Hinc), Balcerek – Patora. Ł. Nagański.

WOJCIECH POŻARLIK

Gra na kiepskim boisku w Przedborzu nie należała do najłatwiejszych. Lepiej poradzili sobie gospodarze Pilica (żółto-czerwone stroje), którzy znów okazali się lepsi od Zjednoczonych Stryków.

Tym razem strykowianie pojechali do Przedborza, gdzie Zjednoczeni nigdy jeszcze nie wygrali, a na dziewięć pojedynków z Pilicą odnieśli tylko jedno zwycięstwo. Zespół z Przedborza ewidentnie nie leży Zjednoczonym, bowiem i tym razem Pilica wygrała, tym razem 3:0.

Biorąc pod uwagę fatalne statystki w Przedborzu, do tego koszmarne jak na IV ligę boisko, pełne nierówności oraz długą podróż i zmęczenie ostatnim meczem w Rawie myśleć o dobrym wyniku było bardzo trudno.

Niestety piłkarze Strykowa wyszli na murawę mało skoncentrowani i już pierwsza sytuacja gospodarzy wyniknęła z nieporozumienia graczy Zjednoczonych, które tym razem nie przyniosło żadnych konsekwencji. Jednak w 8 min. gospodarze prowadzili już 1:0. Po dośrodkowaniu z rzutu rożnego piłkę wypiąstkował Kamil Tyburski. Za chwilę dośrodkowanie wróciło jednak pod bramkę Strykowa, gdzie z 5 m głową uderzył napastnik Pilicy. Pierwszy strzał Tyburski zdołał instynktownie obronić, ale przy dobitce był już bez szans. Zjednoczeni od początku nie potrafili wejść w mecz, mieli wiele strat, a wobec grania na boisku, gdzie nie sposób było wymienić kilka podań po ziemi musieli grać w inny, niekorzystny dla siebie sposób.

Pilica natomiast wykorzystywała wszystkie błędy Zjednoczonych. W 13 min. było już 2:0 dla gospodarzy. Kolejny rzut rożny skończył się efektownym strzałem z woleja w długi róg bramki Strykowa. W pierwszej połowie Zjednoczeni nie mieli wielu okazji, a jeśli już to wynikały one głównie z przypadku niż pomysłowej, zespołowej akcji. Groźnie z 20 m strzelał Balcerek, z 8 m w bramkarza trafił Patora i to w zasadzie wszystko jeżeli chodzi o grę Strykowa do przerwy. Z tego też względu trener Szcześniak musiał zdecydować się na zmiany już w 35 min. Technika Gałeckiego na nic się przydała, a konieczna była gra bardziej fizycznego Bartka Kluge. Przed gwizdkiem kończącym pierwszą część gry z rzutu wolnego z 18 m próbował zaskoczyć bramkarza Tomasz Lenart, ale minimalnie przestrzelił.

> Trener Szcześniak starał się zmotywować swoich zawodników i uczulał ich, by podjęli agresywną walkę już od pierwszych minut.

W szatni trener Szcześniak przekonywał swoich piłkarzy, że losy tego meczu można jeszcze odwrócić. W drugiej części spotkania Zjednoczeni przystąpili do gry bardziej ofensywnie, od 60 min. grając już trzema napastnikami, a kilka minut później nawet trzema obrońcami. Strykowianie nie potrafili jednak zdobyć bramki z akcji, a w stałych fragmentach dopisywało gospodarzom szczęście. I tak w 73 min. przedborzanie po raz trzeci w podobny sposób zdobywają bramkę. Tyburski wyszedł do dośrodkowania i wybił piłkę spod własnej bramki. W polu karnym podanie przejął jednak gracz Pilicy i strzałem w okienko z 11 m po raz trzeci pokonał Tyburskiego. W tym momencie ze strykowskich piłkarzy zeszło powietrze, a i gospodarze nie musieli już bać się o wynik.

W ostatnich minutach Zjednoczeni mogli zmniejszyć rozmiary porażki, ale najpierw Patora próbował uderzyć z 7 m i choć piłka podskoczyła mu w ostatniej chwili na nierówności to strykowianin strzelił na bramkę, jednak bramkarz nie dał się zaskoczyć. W ostatniej akcji po dośrodkowaniu Hinca, Patora znów mógł trafić do siatki, ale piłka przeleciała minimalnie nad bramką. **ak, wp**

PROGNOZA POGODY DLA REJONU GŁOWNA | 20.06.2013 – 26.06.2013

SYTUACJA SYNOPTYCZNA:
Pogodę kształtować będzie obszar obniżonego ciśnienia. Napływa bardzo ciepła masa powietrza pochodzenia zwrotnikowego.

CZWARTEK-PIĄTEK:
Słonecznie, bezchmurnie, okresami zachmurzenie małe, bez opadów oraz upalnie! Widzialność dobra.
Temp. max w dzień: + 28 st. C do + 32 st. C.
Temp. min w nocy: + 19 st. C do + 17 st. C.

SOBOTA-NIEDZIELA:
Słonecznie, zachmurzenie małe i umiarkowane, ale późnym popołudniem i w nocy występować będą burze z przelotnymi opadami deszczu, lokalnie burze gwałtowne, ulewy oraz opady gradu! Wiatr zmienny, przeważnie zachodni, słaby do umiarkowanego, 3-7 m/s, w czasie burz silny i porywisty, w porywach do 80-100km/h.
Temp. max w dzień: + 28 st. C do + 26 st. C.
Temp. min w nocy: + 18 st. C do + 16 st. C.

PONIEDZIAŁEK-WTOREK-ŚRODA:
Pogodnie, zachmurzenie umiarkowane, przelotne opady deszczu, lokalnie burze, chłodniej.
Wiatr zachodni, słaby, okresami do umiarkowanego, 3-7 m/s, w czasie burz silny.
Temp. max w dzień: + 25 st. C do + 22 st. C.
Temp. min w nocy: + 14 st. C do + 10 st. C.

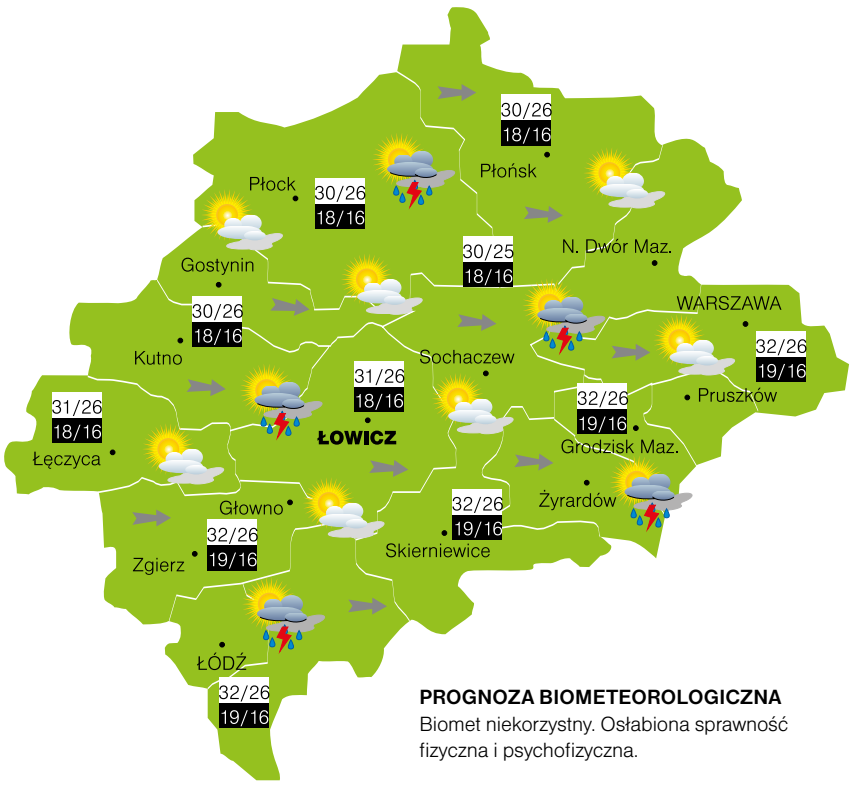

PROGNOZA BIOMETEOROLOGICZNA
Biomet niekorzystny. Osłabiona sprawność fizyczna i psychofizyczna.

BIURO METEOROLOGICZNE CUMULUS

Podnoszenie ciężarów | Turnieje

Sukcesy Agronomu

Sekcja podnoszenia ciężarów w bratoszewickiem LKS Agronom działa niezwykle prężnie.

Podopieczni rutynowanego trenera Bogdana Szejna systematycznie zdobywają sportowe laury. N szczególne podkreślenie zasługuje praca w grupach młodzieżowych. Czwórka reprezentantów Agronomu wzięła udział w kolejnych zawodach. Tym razem Izabela Borowiak, Bernard Myszewski, Marcel Ruta i Miłosz Kalinowski rywalizowali w Konstantynowie Łódzkim, gdzie został rozegrany kolejny Wielobój Ciężarowy (techniczno – sprawnościowy).

Najmłodsi adepci bratoszewickiego klubu nie zawiedli i w klasyfikacji drużynowej znaleźli się na wysokim czwartym miejscu. Zawodnikom Agronomu, by zdystansować trzecią w klasyfikacji ekipę z Gałkówka zabrakło zaledwie 0,4 punktu! Natomiast do drugiej pozycji, którą wywalczyli sztangiści KKS Włókniarza Konstantynów Łódzki, bratoszewiczanom zabrakło tylko 1,3 punktu! Pierwsze miejsce wywalczyli zawodnicy LUKS-u Sprawni Petrykozy. Indywidualnie najlepsze, bo czwarte miejsce w kategorii do lat 12 wywalczył Marcel Ruta, który walczył dzielnie o brązowy medal, plasując się tuż przed swoim kolegą klubowym Miłoszem Kalinowskim. W kategorii do lat 14 Bernard Myszewski został sklasyfikowany na 5. miejscu. W rywalizacji dziewcząt do lat dwunastu Izabela Borowiak znalazła się na miejscu piątym.

Przed tygodniem zawodniczki LUKS –u Agronomu Bratoszewice wzięły udział także w prestiżowym XXXVI Memoriale im. Piotra Cherudzińskiego, który odbył się także na pomostach w Konstantynowie Łódzkim. Obie zawodniczki Agronomu spisały się bardzo dobrze.

Beata Korzewska w kategorii 75 kilogramów zajęła druga lokatę, przegrywając jedynie z Katarzyną Barańską z Częstochowy. Natomiast Beta Dudek (kategoria powyżej 75 kg) z wynikiem 96,5 kg w dwuboju została sklasyfikowana także na drugiej pozycji, dając się wyprzedzić jedynie Magdalenie Karolak (Włókniarz Konstantynów Łódzki), która uzyskała 114,7 kg. **ak**

Sport szkolny | Siatkówka plażowa

Medale były blisko

6 czerwca 2013 r. odbyły się Finał Wojewódzki w siatkówce plażowej „Gimnazjada 2013".

Zawody zostały rozegrane na boisku w Łodzi w Szkole Podstawowej nr 205. Aby awansować do turnieju finałowego, trzeba było rozegrać turniej rejonowy w którym grały drużyny: Gimnazjum Miejskie w Głownie, Gimnazjum Ozorków, Gimnazjum Pabianice i Gimnazjum Lutomiersk. Siatkarze plażowi z Głowna zajęli drugie miejsce i awansowali do finału wojewódzkiego.

W turnieju finałowym brało udział aż dwanaście zespołów- szkolnych reprezentacji. Turniej o mistrzostwo województwa łódzkiego rozegrano tradycyjnie systemem brazylijskim do dwóch porażek. Uczniowie z Gimnazjum Miejskiego Jarosław Nowakowski i Dominik Miśkiewicz rozpoczęli turniej od dwóch pewnych wygranych, w których rywalom nie dali najmniejszych szans. W walce o półfinał podopieczni nauczyciela wychowania fizycznego Marcina Moszczyńskiego spotkali się z Gim. „Marcina Gortata" nr 13 Łódź.

Zwycięstwo było na wyciągnięcie ręki, ponieważ siatkarze z Głowna prowadzili już 17:11, aby niestety przegrać po emocjonującej walce 19:21.

Ta niewykorzystana szansa sparaliżowała młodych zawodników i w meczu „z prawej strony" turniejowej drabinki ponieśli niestety drugą porażkę, zajmując ostatecznie miejsce 5-6. **ak**

ANDRZEJ KUSY

Uczniowie z Głowna dzielnie walczyli w finale wojewódzkim

Piłka nożna | 29. kolejka V ligi

Udane pożegnanie piłkarzy Stali z kibicami

Piłkarze Głowna w ostatnim w tym sezonie meczu u siebie nie dali szans rywalom, pewnie wygrywając do zera.

STAL GŁOWNO **3** (0)
LKS RÓŻYCA **0** (0)

Bramki dla Stali: Waśkiewicz (47 min.), Tomczyk (60 min.) oraz bramka samobójcza (w 66 min.).
Stal: Smurzyński (w 70 min. Duk) – M. Suchenek, M. Piela, Tomczyk, Miziołek (67 Owczarek) – Maciak, Kluska (c), Gibała, Florczak, Kowalczyk (46 Walczak) – Waśkiewicz (80 Adamiak).

Ostatni mecz u siebie w tym sezonie miał być miłym pożegnaniem z głowieńską publicznością. Rywalem był LKS Różyca, drużyna ze strefy spadkowej naszej ligi.

Trener Pawlak, wobec kłopotów kadrowych (nie mogli zagrać Stępniewski, K. Suchenek, Nowak i G. Piela), na prawym boku obrony postawił na młodego Michała Suchenka, a na lewej szansę gry od początku dostał Dominik Miziołek. Do linii pomocy przesunięty został natomiast kapitan Łukasz Kluska, a jako wysunięty napastnik zagrał Antoni Waśkiewicz. Ławka rezerwowych tego dnia także nie była zbyt liczna. Usiedli na niej Kamil Duk, Marcin Hemka, Nikodem Adamiak oraz Sergiusz Owczarek, dla którego był to debiut w zespole seniorów Stali, a także Maciej Walczak, który dołączył do drużyny pod koniec pierwszej połowy, prosto z własnego balu gimnazjalnego.

Nic więc dziwnego, że większym zainteresowaniem w trakcie meczu, a szczególnie w przerwie cieszył się mini ogródek z napojami i grillem. Jedyną wartą odnotowania akcją była ta z 5 min. spotkania, kiedy to Tomasz Florczak w sytuacji sam na sam przegrał pojedynek z golkiperem gości.

> Początek pierwszej części meczu nie był zbyt emocjonującym widowiskiem.

Druga połowa to już zdecydowana przewaga Stali, udokumentowana trzema bramkami. Już dwie minuty po wznowieniu gry doskonałą akcję przeprowadził Antoni Waśkiewicz, który przerzucił piłkę nad bramkarzem gości i wyprowadził Stal na prowadzenie. Druga bramka dla Stali padła w 60 min. spotkania. Rzut rożny wykonywał Łukasz Kluska. Po ogromnym zamieszaniu w polu karnym gości i strzałach Przemka Gibały oraz Adriana Tomczyka ostatecznie piłka po uderzeniu tego drugiego wpadła do bramki. W 66 min. było już 3:0. Ponownie z rogu boiska piłkę dośrodkowywał Kluska, a jeden z zawodników Różycy tak niefortunnie odbił piłkę, że ta po raz kolejny zatrzepotała w siatce bramki LKS-u.

Wobec bezpiecznego prowadzenia 3:0 trener Pawlak dał szansę zagrać rezerwowym zawodnikom. Na boisku pojawili się młodzi Owczarek i Adamiak, a także rezerwowy bramkarz Duk, który, podobnie jak Dariusz Smurzyński, ani razu nie musiał poważnie interweniować. W końcówce meczu Stal miała jeszcze trzy okazje na podwyższenie wyniku. W 71 min. po akcji lewą stroną Kluska oddał strzał na bramkę gości, a golkiper LKS-u z kłopotami przeniósł piłkę na poprzeczkę bramki i futbolówka wróciła w pole. Po chwili wymarzony debiut mógł zaliczyć Owczarek, ale również w tym przypadku górą był golkiper Różycy.

W 84 min. po raz kolejny szczęścia próbował Kluska, ale jego bardzo mocny strzał zza pola karnego poszybował minimalnie nad poprzeczką. W 87 min. na listę strzelców próbował się wpisać jeszcze Adamiak, ale jego zaskakujące uderzenie minęło lewy słupek bramki gości. Sędzia nie doliczył ani minuty do regulaminowego czasu gry i Stal godnie pożegnała się ze swoimi kibicami. 15 meczów, 8 zwycięstw, 3 remisy, 4 porażki – taki bilans w sezonie 2012/13 ma Stal na własnym boisku. Jest to całkiem niezły wynik, ale na pewno mogło być chociaż ciut lepiej. **ak, wp**

WWW.STALGLOWNO.FUTBOLOWO.PL

Ostatni mecz przed własną publicznością był dla piłkarzy Stali Głowno (żółte koszulki) okazją do zwycięskiego pożegnania się z kibicami.

Piłka nożna | 29. kolejka V ligi

Ner Poddębice awansował do IV ligi

Stało się to, czego spodziewali się wszyscy od dawna.

Ner Poddębice po emocjonującym boju wygrał w meczu na szczycie z Sokołem II/Victorią Rąbień i wobec korzystnych wyników najgroźniejszych rywali na kolejkę przed końcem zapewnił sobie mistrzostwo łódzkiej klasy okręgowej i awans do IV ligi. Piłkarze Poddębic wygrali w Rąbieniu 3:2, natomiast najgroźniejsi rywale Andrespolia Wiśniowa Góra przegrała z Orłem Parzęczew 1:2 i straciła nie tylko szanse na mistrza, ale również drugie miejsce.

Wiceliderem jest teraz Start Brzeziny, który zremisował 1:1 z PTC Pabianice. Przedostatnia kolejka była idealna pod względem rozstrzygnięć dla piłkarzy Stali Głowno. Wszyscy rywale sąsiadujący ze Stalą w tabeli stracili punkty, oprócz Startu, Andrespolii i Sokoła meczu nie wygrały także zespołu LKS-u Rosanów i KKS Koluszki. Głownianie natomiast gładko pokonali najsłabszy obecnie zespół ligi LKS Różycę 3:0 i godnie pożegnali sezon przed własną publicznością. Wobec świetnych wyników z innych stadionów Stal ma szansę zakończyć rozgrywki 2012/2013 nawet na trzeciej pozycji w tabeli (teraz jest piąta).

Aby tak się stało podopieczni trenera Marka Pawlaka nie tylko muszą w ostatniej kolejce pokonać nowego mistrza i to w Poddębicach, ale liczyć również na zgubienie punktów przez Andrespolię, która gra z Rosanowem oraz Sokół II/Victorię Rąbień, który z kolei mierzy się z rezerwami Zawiszy Rzgów. Start Brzeziny na pewno będzie wicemistrzem, bowiem w ostatniej kolejce zostanie przyznany mu walkower za mecz z wycofanym z rozgrywek MKS II Kutno.

Ostatnia kolejka numer 30 sezonu 2012/2013 rozgrywek V ligi zaplanowana jest na 22 czerwca. Najciekawszym spotkaniem jest bez wątpienia wspomniany wcześniej pojedynek lidera Ner-u Poddębice i Stali Głowno. Głownianie walczą o trzecie miejsce w rozgrywkach i szanse na to mają naprawdę spore. Emocji nie powinno zabraknąć także w meczu Andrespolii z Rosanowem oraz Pogoni Rogów z KKS Koluszki. **ak**

WWW.STALGLOWNO.FUTBOLOWO.PL

Piłkarze Stali Głowno (żółte koszulki) chcą zakonczyć sezon w rozgrywkach V ligi w pierwszej piątce.

29. kolejka: MKS II Kutno – GLKS Dłutów 0:3 (wo), PTC Pabianice – Start Brzeziny 1:1, MGLKS Uniejów/Ostrowsko – Polonia Andrzejów 1:2, Stal Głowno – LKS Różyca 3:0, Sokół II/Victoria Rąbień – Ner Poddębice 2:3, KKS Koluszki – Zawisza II Rzgów 2:2, LKS Rosanów – Pogoń Rogów 0:2, Orzeł Parzęczew – Andrespolia Wiśniowa Góra 2:1.

1. Ner Poddębice	29	58	56-47
2. Start Brzeziny	29	52	55-31
3. Andrespolia	29	51	51-42
4. Sokół II/Victoria	29	50	55-42
5. Stal Głowno	29	49	66-52
6. LKS Rosanów	29	47	51-41
7. KKS Koluszki	29	46	59-43
8. Orzeł Parzęczew	29	44	67-49
9.Uniejów/Ostrowsko	29	42	63-57
10. Pogoń Rogów	29	37	49-58
11. PTC Pabianice	29	36	42-54
12. Zawisza II Rzgów	29	35	57-54
13. Polonia Andrzejów	29	34	39-47
14. . GLKS Dłutów	29	24	34-59
15. LKS Różyca	29	22	27-63
16. MKS II Kutno	29	27	34-65

XIX Ogólnopolska Olimpiada 2013

Olimpijskie emocje

W wyniku konkursu na organizację zawodów finałowych Ogólnopolskiej Olimpiady Młodzieży w latach 2012 – 2013 przygotowanego przez Ministerstwo Sportu i Turystyki gospodarzem i organizatorem tegorocznej Ogólnopolskiej Olimpiady Młodzieży 2013 zostało Województwo Łódzkie.

Bezpośrednim organizatorem Łódzka Federacja Sportu, interdyscyplinarne stowarzyszenie kultury fizycznej członek Polskiej Federacji Sportu Młodzieżowego przy koordynacji Departamentu Kultury Fizycznej, Sportu i Turystyki. Patronat Honorowy nad Ogólnopolską Olimpiadą Młodzieży 2013 objęła Pani Joanna Mucha – Minister Sportu i Turystyki. Zawody finałowe zostaną przeprowadzone w 49 sportach uwzględniając podział na sporty kobiet i mężczyzn.

Nowa formuła olimpiad letnich, obowiązująca od 2012 r. obejmuje również sporty halowe. Zawody rozpoczną się 14 czerwca i zakończą 31 sierpnia 2013 r. Łącznie w finałach XIX OOM uczestniczyć będzie 8 866 osób, w tym 6279 zawodników, 1583 trenerów i opiekunów, 915 sędziów, 89 przedstawicieli polskich związków sportowych. Zawody odbywać się będą w ośrodkach sportowych na terenie całego województwa łódzkiego.

Przypomnijmy, ze w dniach 5-7 lipca do Strykowa zawitają kolarze. Olimpijskie zawody w tej dyscyplinie sportu właśnie odbędą się w Strykowie i okolicach. Organizatorem całego przedsięwzięcia jest strykowianin Andrzej Pożarlik, a współorganizatorami są Urząd Miasta i Gminy Stryków, Łódzki Okręgowy Związek Kolarski oraz LUKS "Dwójka" Stryków.

Współorganizatorami XIX Ogólnopolskiej Olimpiady Młodzieży w sportach letnich Łódzkie 2013 będą samorządy gmin i powiatów, na terenach, których będą rozgrywane zawody finałowe.

Członkami Komitetu Honorowego są m.in. Witold Stępień Marszałek Województwa Łódzkiego, Cezary Grabarczyk Wicemarszałek Sejmu RP, Poseł na Sejm RP, Tomasz Półgrabski Podsekretarz Stanu Ministerstwo Sportu i Turystyki, Jolanta Chełmińska Wojewoda Łódzki. **ak**

Wieści z Głowna i Strykowa
członek Stowarzyszenia Gazet Lokalnych
Edycja wspólna z tygodnikiem
„Nowy Łowiczanin"

WYDAWCA:
Oficyna Wydawnicza „Nowy Łowiczanin" s.c.
Wojciech Waligórski, Ewa Mrzygłód-Waligórska
99-400 Łowicz, ul. Pijarska 3a,
tel./fax 46 837-46-57, 46 837-37-51
e-mail: wiesci@lowiczanin.info
adres dla korespondencji: skrytka pocztowa 68.

REDAKCJA W GŁOWNIE:
ul. Łowicka 40, tel./fax 42 710-82-55
Redaktor naczelny: Wojciech Waligórski
Sekretarz redakcji: Ewa Mrzygłód-Waligórska

Dziennikarze: Lilianna Jóźwiak-Staszewska, Jakub Lenart, Elżbieta Woldan Romanowicz, Andrzej Kusy (sport)

Redakcja zastrzega sobie prawo skracania nadesłanych tekstów, zmiany ich tytułów, dodawania śródtytułów. Nie odsyłamy niezamówionych tekstów.

Skład tekstu własny.

Ogłoszenia ramkowe i reklamy przyjmujemy telefonicznie, faxem:
42 710-82-55 w Głownie;
46 837-37-51, 46 830-34-08 w Łowiczu,
e-mailem: reklama@lowiczanin.info lub osobiście w biurze ogłoszeń w Głownie: ul. Łowicka 40 od poniedziałku do piątku w godz. 8.30-15.30 lub w Łowiczu: ul. Pijarska 3a w pon., wt. i i pt. w godz. 7.30-18.00, śr. i czw. w godz. 7.30-16.00, sob. w godz. 8.00-14.00.

Ogłoszenia drobne przyjmowane są osobiście w biurze ogłoszeń, punktach wymienionych na stronie 32, a także przez stronę internetową: www.lowiczanin.info

Druk: SEREGNI PRINTING GROUP Sp. z o.o. 03-796 Warszawa, ul. Rzymska 18a.

Nakład kontrolowany Wieści z Głowna i Strykowa 2.650 egz.
Nakład kontrolowany wraz z wydaniem głównym (Nowy Łowiczanin): 12.400 egz.

NAKŁAD KONTROLOWANY
ZWIĄZEK KONTROLI DYSTRYBUCJI PRASY

Stowarzyszenie Gazet Lokalnych

100% własności polskiej

Sukcesy zawodników
Agronomu. str. 46

Stal Głowno zwycięska
na pożegnanie. str. 47

CZWARTEK 20 czerwca 2013 | **NR 25** (836) | Rok XXIII www.lowiczanin.info

Piłka nożna | 20. kolejka IV ligi

Waleczni Zjednoczeni pokonali Mazovię

Strykowscy piłkarze pokazali silny charakter w wyjazdowym pojedynku w Rawie Mazowieckiej, gdzie miejscowa Mazovia wiosną jeszcze nie przegrała.

MAZOVIA	**0** (0)
ZJEDNOCZENI	**1** (0)

Bramkę dla Strykowa zdobył w 79 min. Grzegorz Gałecki.
Zjednoczeni: Tyburski – Błaszczyk, Lenart (c), Czerepiński, Kluge – Szarpak (w 90 min. Wróblewski), Dyhdalewicz, Gałecki, Balcerek (70 Hinc) – Patora (87 Wielemborek), Ł. Nagański.

Podopieczni trenera Tomasza Szcześniaka w środę, 12 kwietnia odrobili zaległą 20. kolejkę IV ligi. Strykowianie mieli przed sobą trudne zadanie zmierzenia się z bardzo solidnym beniaminkiem Mazovią Rawa Mazowiecka, który znajdował się tuż za plecami Zjednoczonych, a wiosną nie przegrał meczu u siebie, notując z resztą zaledwie jedną porażkę w trakcie całej rundy.

Piłkarze Strykowa mieli sporo problemów z dotarciem do Rawy, bowiem w trakcie podróży awarii uległ bus wiozący zawodników na mecz. Zjednoczeni dotarli na stadion w ostatniej chwili i z samochodów udali się prosto na boisko. Mimo tych trudności podopieczni trenera Tomasza Szcześniaka wygrali 1:0. Goście rozpoczęli mecz ambitnie, ale nie stwarzali sobie klarownych akcji bramkowych. Groźniejsi byli za to gospodarze, którzy już w 10 min. mogli objąć prowadzenie. Po akcji prawą stroną i zagraniu wzdłuż bramki napastnik Mazovii znalazł się w doskonałej sytuacji i z 8 m uderzył na bramkę.

Na linii świetnie spisał się jednak Kamil Tyburski, który instynktownie nogami zdołał obronić ten strzał. W 20 min. kolegów znów ratować musiał Tyburski, który po strzale niemal w okienko z rzutu wolnego przerzucił piłkę nad poprzeczką czubkami palców. W pierwszej połowie Zjednoczeni grali dobrze, ale tworzyli akcje jedynie do 16 m, a później pojawiał się problem z ostatnim podaniem bądź odważniejszą decyzją na strzał.

Po zmianie stron strykowianie ruszyli do śmielszych ataków i wyższego pressingu, co od razu przełożyło się na sytuacje bramkowe. Okazję miał Adam Patora, który z 8m chciał zaskoczyć bramkarza, ale ten czubkami palców zdołał powstrzymać najskuteczniejszego strzelca Strykowa. Sam na sam z bramkarzem mógł wyjść także Tomasz Lenart, ale obrońca Mazovii w ostatniej chwili wybił piłkę spod nóg kapitanowi Zjednoczonych.

W końcu szczęście uśmiechnęło się do strykowskich zawodników. W 79 min. z rzutu rożnego dośrodkował Jakub Szarpak, a głową w polu karnym uderzał Tomasz Czerepiński, który trafił w słupek. Odbita piłka trafiła pod nogi Grzegorza Gałeckiego, który z bliskiej odległości wyprowadził Zjednoczonych na prowadzenie. W końcówce meczu Mazovia postawiła wszystko na jedną kartę, ale to Stryków był bliżej strzelenia drugiej bramki.

W 88 min. sam na sam z bramkarzem wyszedł Krystian Wielemborek, ale zbyt długo zwlekał z oddaniem strzału i obrońca zdołał go powstrzymać. Dwie minuty później Wielemborek znów stanął przed szansą na gola, ale będąc na 5 m kolejny raz nie zdecydował się na strzał i defensorzy Mazovii zażegnali niebezpieczeństwo. Zjednoczeni podtrzymali zatem passę pięciu kolejnych zwycięstw.

Wygrana w Rawie Mazowieckiej z pewnością była dla strykowian niełatwym zadaniem, bo mecz był bardzo wyrównany i przebieg gry wskazywał na remis. To jednak Zjednoczeni zdołali trafić do siatki i wrócili do domów z kompletem punktów.

ak, wp

> Do przerwy był zatem remis 0:0 z lekkim wskazaniem na gospodarzy.

WOJCIECH POŻARLIK

W spotkaniu Zjednoczonych Stryków (białe koszulki) z Mazovią Rawą Mazowiecka nie brakowało momentów zaciekłej walki.

Piłka nożna | 20 i 33. kolejka IV ligi

Wszystko już jasne, Paradyż i Kwiatkowice świętują

Znamy już najważniejsze rozstrzygnięcie sezonu 2012/2013 w IV lidze.

ANDRZEJ KUSY

Zjednoczeni Stryków wiedzą już, że sezon 2012/2013 w IV lidze skończą na piątym miejscu.

Awans do wyżej klasy rozgrywkowej na kolejkę przed końcem wywalczyły drużyny KS Paradyż i LKS Kwiatkowice. Lider w poprzednim tygodniu odniósł dwa zwycięstwa 3:0 nad Górnikiem Łęczyca i Włókniarzem Zgierz. To pierwsze zwycięstwo zapewniło paradyżanom awans do III ligi. Kilka dni dłużej na świętowanie musieli czekać w Kwiatkowicach, ponieważ tamtejszy LKS musiał walczyć jeszcze z Mechanikiem Radomsko i Wartą Działoszyn.

W zaległej 20. Kolejce wszystkie drużyny zgodnie wygrały swoje mecze i trzeba było czekać do weekendu. Biernie na wynik w Kwiatkowicach czekali piłkarze Radomsko, którzy pauzowali ze względu na walkower przyznany im za mecz z wycofanym z rozgrywek Sorento Zadębie Skierniewice. Mechanik do 70 min. miał nadzieję, że losy awansu będą rozstrzygać się w ostatniej kolejce, ale wtedy napastnik Kwiatkowic rozwiał wszelkie wątpliwości. LKS skromnie 1:0 pokonał u siebie Pogoń-Ekolog Zduńską Wolę, ale to wystarczyło by gospodarze mogli świętować historyczny awans do III ligi.

Kwiatkowice mają bowiem 4 pkt. przewagi nad Mechanikiem i nic im już drugiej pozycji nie zabierze. Na piątym miejscu sezon zakończą Zjednoczeni Stryków. Podopieczni trenera Tomasza Szcześniaka po cennej wygranej w Rawie Mazowieckiej mieli jeszcze szanse nawet na podium tabeli, ale spadły one do zera po porażce z Pilicą Przedbórz 0:3. Strykowianie nie mają już możliwości wyprzedzić ani Mechanika ani Warty Działoszyn, ale też nikt ich nie dogoni, bo szósta Mazovia ma pięć punktów mniej od Zjednoczonych. Ze spadkiem pogodzili się już w Cielądz.

Orlęta w przedostatniej kolejce oddały walkower Concordii Piotrków Trybunalski, bo piłkarze Cielądza nie dojechali nawet na mecz. Czarne nastroje także w Zgierzu, gdzie Włókniarz przegrał kolejne dwa mecze i z hukiem spada do klasy okręgowej.

ak

20. kolejka: KS Paradyż – Górnik Łęczyca 3:0, Orlęta Cielądz – Mechanik Radomsko 1:3, Włókniarz Zgierz – Jutrzenka Warta 1:3, Concordia Piotrków Trybunalski – Boruta Zgierz 3:1, Mazovia Rawa Mazowiecka – Zjednoczeni Stryków 0:1, Sorento Zadębie – Pogoń-Ekolog Zduńska Wola 0:3 (wo), Włókniarz Pabianice – Zawisza Pajęczno 1:2, Warta – Włókniarz Moszczenica 2:1, Pilica Przedbórz – Kwiatkowice 1:2.

33. kolejka: Włókniarz Z – Paradyż 0:3, Concordia – Orlęta 3:0 (wo), Mazovia – Górnik 11:0, Włókniarz Pab. – Jutrzenka 3:0, Warta – Boruta 5:0, Pilica – Zjednoczeni 3:0, Kwiatkowice – Pogoń-Ekolog 1:0, Włókniarz Moszczenica – Zawisza Pajęczno 2:2.

1. KS Paradyż	33	74 84-31
2. LKS Kwiatkowice	33	72 75-33
3.Mechanik Radomsko	33	68 74-30
4. Warta Działoszyn	33	67 74-40
5. Zjednoczeni Stryków	33	62 68-35
6. Mazovia Rawa Maz.	33	55 53-40
7. Pilica Przedbórz	33	52 54-43
8. Concordia	33	52 58-39
9. Zawisza Pajęczno	33	49 57-3
10. Włókniarz M.	33	44 56-49
11. Jutrzenka Warta	33	39 51-62
12. Włókniarz Pabianice	33	37 51-73
13. Boruta Zgierz	33	36 47-66
14. Pogoń-Ekolog	33	36 46-67
15. Górnik Łęczyca	33	30 43-82
16. Orlęta Cielądz	33	22 37-89
17. Włókniarz Zgierz	33	19 44-98
18. Sorento Zadębie	33	26 27-69

KALENDARZ IMPREZ SPORTOWYCH

PIĄTEK, 21 CZERWCA

- godz. 17:00, boisko w Ozorkowie, mecz o mistrzostwo klasy młodzieżowej „Górski" (grupa „F") Bzura Ozorków – Stal Głowno.
- godz. 12:00-20:00, Hala Sportowo-Widowiskowa przy ul. Andersa 37 w Głownie, Turniej Koszykówki Dziewcząt rocznika 2002 – dzień 1. Grają zespoły: Widzew Łódź, ŁKS Kosz Kobiet Łódź, MUKS Bełchatów, UKS 4 Ursus Warszawa i Alles Głowno.

SOBOTA, 22 CZERWCA

- godz. 9:00-20:00, Hala Sportowo-Widowiskowa przy ul. Andersa 37 w Głownie, Turniej Koszykówki Dziewcząt rocznika 2002 – dzień 2.
- godz. 13:00, boisko w Strykowie, ul. Brzezińska, mecz zaległy o mistrzostwo młodzieżowej klasy rozgrywkowej „Michałowicz" Zjednoczeni Stryków – Zawisza Rzgów.
- godz. 17:00, boisko w Justynowie, mecz ostatniej 22 kolejki sezon 2012/103 o mistrzostwo klasy „A" (grupa II) LZS Justynów – Zjednoczeni II Stryków.
- godz. 17:00, boisko w Dąbrówce, mecz 22. kolejki o mistrzostwo klasy „A" (grupa II) LKS Dąbrówka – Błękitni Dmosin.
- godz. 17:00, boisko w Nowosolnej, ul. Grabińska 3, mecz ostatniej 22. kolejki o mistrzostwo klasy „A" (grupa II) Struga Dobieszków – LKS Huragan Swędów.
- godz. 17:00, stadion w Strykowie, ul. Brzezińska, mecz ostatniej 34. kolejki czwartoligowych rozgrywek piłkarskich sezonu 2012/2013, Zjednoczeni Stryków – Warta Działoszyn.

NIEDZIELA, 23 CZERWCA

- godz. 9:00-13:00 Hala Sportowo-Widowiskowa przy ul. Andersa 37 w Głownie, Turniej Koszykówki Dziewcząt rocznika 2002 – dzień 3.
- godz. 10:00, Ośrodek Wypoczynkowy Malinka w Zgierzu, Family Cup – Amatorskie Mistrzostwa Województwa Łódzkiego w kolarstwie górskim.
- godz. 17:00, stadion w Rudzie Bugaj, koło Aleksandrowa Łódzkiego, mecz ostatniej 30. kolejki o mistrzostwo piątej ligi sezon 2012/103 LKS Ner Poddębice – Stal Głowno.
- godz. 18:00, boisko w Kalonce, mecz ostatniej kolejki sezon 2012/103 o mistrzostwo klasy „B" (grupa II) LKS Kalonka – Kopanka -Powstaniec Dobra.
- godz. 18:00, boisko w Popowie, mecz ostatniej kolejki sezon 2012/103 o mistrzostwo klasy „B" (grupa II) LKS Sokół Popów – KS Gozdów.

ISSN 1641-6260
25>
9 771641 626133