www.lowiczanin.info

CZWARTEK
3 września 2015
NR 36 (951)
CENA 3,00 ZŁ
(w tym 8% VAT)

Rok XXV
ISSN 1641-6260

WIEŚCI
Z GŁOWNA I STRYKOWA

TYGODNIK LOKALNY

Listonosze się mylą
na os. Swoboda. str. 5

Podwyżka opłat za śmieci prawie nieunikniona
Tönsmeier stawia nas pod ścianą. str. 4

Oświadczenia majątkowe
– gmina Stryków. str. 34

Rolnictwo | Poważna sytuacja w regionie. Niektórzy myślą o likwidacji stad.

Susza, spadek cen skupu, wzrost cen pasz – producenci mleka w potrzasku

Kukurydza za kostki zamiast ponad głowę i belka trawy z jednego hektara łąki – to nie żart – wystarczy popatrzeć na wysuszone jak sawanna pola. Rolnicy, a szczególnie hodowcy bydła mlecznego, stanęli nad przepaścią.

Popycha ich w nią nie tylko susza, która już wywinduje ceny pasz. Wielu z nich spłaca w ratach kary za nadprodukcję mleka, spowodowane tym, że w skali całej Polski przekroczyliśmy unijny limit litrów, jaki możemy wprowadzić na rynek. Swoje z kieszeni rolników wyjęły również obniżki cen skupu mleka, odzwierciedlające ogólnoeuropejski trend zmniejszania się popytu na jego przetwory.

O ocenę tego, na ile poważna jest sytuacja, poprosiliśmy największych hodowców bydła mlecznego w gminie Głowno oraz w gminie Stryków, zahaczyliśmy również o region łowicki. Z rozmów z nimi wynika, że jest bardzo źle, niektórzy myślą nawet o wygaszaniu swoich stad.

Krzysztof Kucharczyk z Karnkowa w gminie Głowno posiada stado złożone z 30 krów mlecznych, obsiał 14 ha pola kukurydzą, a zebrał plony o 40% niższe niż w poprzednim roku. Pierwszy pokos traw ocenia na 70% tego co zwykle, dwa kolejne nie miały już sensu. Koszty robocizny przerosłyby wartość urobku.

– Jest źle. Produkcja mleka opiera się na paszy. O ile zboże można sprowadzić z Argentyny czy USA, to już pasz objętościowych, takich jak właśnie kukurydza czy trawa – nie – mówi. Te najlepiej mieć pod ręką w obrębie trzech wsi, transport z drugiego końca gminy już może być kłopotem.

Tymczasem to nas właśnie czeka, szukanie pasz, które już są drogie, czy kupowanie suchych wysłodek z Ukrainy, które drożeją z dnia na dzień – mówi rolnik z Karnkowa.

> Kwoty mleczne, cena mleka, susza... nie wiadomo co robić, bo wszystko ściąga w dół.

Susza spowodowała, że plony kukurydzy są tak słabe, iż wśród producentów mleka pojawił się strach o przetrwanie. Niektórzy mówią nawet, że zbierają nie kukurydzę, a słomę kukurydzianą. Będą musieli ją dokupować, aby przygotować kiszonki i wykarmić zwierzęta do przyszłego roku – bo z własnych upraw paszy im nie wystarczy.

– Jest tragicznie – mówi Radosław Buliński z Anielina koło Strykowa. – Kwoty mleczne, cena mleka, susza... Nie wiadomo co robić, bo wszystko ściąga w dół – komentuje właściciel stada składającego się z 60 sztuk bydła (w tym 36 krów mlecznych), obrabiający na co dzień 50 ha ziemi. Rolnik nie ustrzegł się w ubiegłym roku kary z tytułu przekroczenia kwot mlecznych. str. 9

RZUT OKIEM | SZTAFETA POŻARNICZA – TEMPO, SIŁA, EMOCJE

ELŻBIETA WOLDAN-ROMANOWICZ

W upalną niedzielę, 30 sierpnia, na boisku w Lipce rozegrane zostały Zawody Sportowo-Pożarnicze jednostek Ochotniczej Straży Pożarnej z terenu miasta i gminy Stryków. Na zdjęciu – zawodnicy OSP Gozdów podczas sztafety, w której zamiast pałeczki przekazuje się prądownicę. Relację z zawodów, które w grupie A wygrała drużyna OSP Swędów, a w grupie C – OSP Lipka, zamieszczamy na stronie 9.

Gmina Dmosin | Święto plonów

Mimo suszy rolnicy świętowali

Problemy, z jakimi na skutek suszy na co dzień borykają się okoliczni rolnicy, nie przyćmiły niedzielnych obchodów Gminnych Dożynek w Dmosinie.

Po miesiącach wypełnionych wytężoną pracą, ale i liczeniem strat, chyba każdy chciał odpocząć, podziękować za choćby skromny plon i pobiesiadować z sąsiadami.

Gminno-Parafialne Dożynki odbyły się w niedzielę, 30 sierpnia. Tradycyjnie już część oficjalno-obrzędową i biesiadną zorganizowano w sąsiedztwie kompleksu boisk sportowych w Dmosinie Drugim, ale Święto Plonów jak zawsze rozpoczęło się od dożynkowego korowodu i dziękczynnej mszy św., odprawionej w kościele pw. św. Andrzeja i św. Małgorzaty w Dmosinie.

Po nabożeństwie, gminne uroczystości w Dmosinie Drugim zainaugurowano około godz. 13.30. Prowadzące konferansjerkę Anna Kubicka i Ewa Sadzak przypomniały słowa dziewiętnastowiecznej pieśni dożynkowej: „Otwieraj, panie, szeroko wrota, niesiem ci wieniec ze szczerego złota. Zaściełaj panie, stoły i ławy, idzie do ciebie gość niebywały. Plon niesiemy plon...". Następnie zabrzmiał hymn państwowy, po którym wójt gminy Danuta Supera powitała wszystkich rolników, sadowników i pszczelarzy oraz dożynkowych gości.

Gospodarzami tegorocznego gminnego święta plonów były sołectwa: Nagawki – Janów, Kraszew, Kamień oraz Nadolna Kolonia. Honory pełnili starostowie – Ewa Perdas i Kazimierz Lenkiewicz oraz wicestarostowie – Anna Kowara i Marek Eliasiewicz. Ewa Perdas z Nadolnej Kolonii wraz z mężem Piotrem i synem Damianem prowadzi gospodarstwo ukierunkowane na hodowlę trzody chlewnej. Kazimierz Lenkiewicz to sołtys Kamienia, w którym prowadzi hodowlę bydła opasowego. Z kolei wicestarościna Anna Kowara, sołtyska sołectwa Nagawki – Janów, wraz z mężem Januszem prowadzi gospodarstwo rolne. str. 3

Głowno

Wspólnie będą czytać „Lalkę"

W sobotę, 5 września, od godz. 11.30 na Placu Wolności (w razie niepogody na dworcu PKP) w Głownie odbędzie się współorganizowana przez burmistrza i Miejską Bibliotekę Publiczną akcja Narodowego Czytania „Lalki" Bolesława Prusa. Wszyscy chętni będą mieli możliwość przeczytania na głos fragmentu tej znanej powieści. Zainteresowani wzięciem udziału w akcji mogą zgłaszać się telefonicznie pod numerem (42) 719-17-12. Akcja Narodowego Czytania została zapoczątkowana w 2012 roku z inicjatywy prezydenta Bronisława Komorowskiego. W zeszłym roku w ramach akcji czytano Trylogię Henryka Sienkiewicza. **kl**

INDEKS

Punkt zapalny >**10**
Ogłoszenia >**26**
Sport >**36**
Pogoda >**38**

Bezpieczeństwo

NASI DZIENNIKARZE DO WASZEJ DYSPOZYCJI
OD 8.30 DO 15.30
Telefon redakcyjny 42 710 82 55
e-mail: lila.staszewska@lowiczanin.info
LILIANNA JÓŹWIAK-STASZEWSKA

Głowno

Oddano 9 litrów krwi

Aż 20 osób oddało krew podczas niedzielnej zbiórki w Głownie. – To bardzo ładny wynik na koniec wakacji – usłyszeliśmy w Regionalnym Centrum Krwiodawstwa i Krwiolecznictwa w Łodzi. Zbiórkę krwi 30 sierpnia w mobilnym punkcie poboru, czyli autobusie, zorganizował RCKiK, razem z głowieńskim Stowarzyszeniem Przyjazne Miasto. Krew pobierano przy Placu Wolności od godz. 9.00 do 13.00. Każdy dawca oddał 450 ml. **ewr**

Mąkolice

Gaśnica nie dała rady

Wstępnie na 11 tys. zł oszacował swoje straty właściciel VW Transportera z Piątku, którego samochód zapalił się w ubiegłą niedzielę, 31 sierpnia, w Mąkolicach. Do zdarzenia doszło ok. 18.00. Kierowca próbował bez skutku ugasić pożar gaśnicą. Na miejsce wezwana została JRG PSP Stryków. Spaleniu uległo wnętrze kabiny oraz komora silnika. Prawdopodobną przyczyną pożaru było zwarcie instalacji elektrycznej. **ljs**

Sierżnia

Wymuszenie pierwszeństwa

Jedna osoba trafiła do szpitala w wyniku wypadku, do jakiego doszło 1 września w Sierżni na skrzyżowaniu dróg w kierunku Brzezin i Nowosolnej. Ok. 8.00 kierujący Oplem Astrą 54-letni mieszkaniec Sochaczewa nie dostosował się do znaku „Stop", wymuszając pierwszeństwo na ciężarowym VW kierowanym przez 27-letniego mieszkańca Powiercia. W wyniku wypadku ciężarówka przewróciła się na bok, blokując drogę w kierunku Brzezin. Kierowcom pojazdów nic się nie stało, ale obrażeń barku doznał 27-letni pasażer VW, który trafił do szpitala. Na miejsce, oprócz pogotowia i policji, trzeba było wezwać również straż pożarną. Do usunięcia blokującej drogę ciężarówki JRG PSP użyła podnośnika. **ljs**

Głowno

Trzech na jednego

Trzech mieszkańców Głowna odpowie przed sądem za rozbój, jakiego dopuściło się w nocy z 29 na 30 sierpnia. Do zdarzenia doszło pół godziny po północy. Ofiarą napaści stał się 28-letni mieszkaniec Łodzi. Mężczyzna szedł chodnikiem z byłą dziewczyną jednego z napastników i to właśnie stało się powodem ataku. Mężczyzna zgłosił całe zajście na policję następnego dnia ok. godz. 17.30. Funkcjonariusze zatrzymali kolejno: 39-letniego Oliwiera O., 28-letniego Piotra M. oraz 39-letniego Tomasza N. Do momentu zamykania tego wydania WG prokuratura zarządziła dozór policyjny wobec dwóch pierwszych, którzy usłyszeli zarzut dokonania rozboju zagrożony karą od 2 do 12 lat więzienia. **ljs**

Region | Rolnicy walczą ze skutkami suszy

Można składać wnioski o oszacowanie strat

Urzędy Gmin z naszego regionu nadal prowadzą nabór wniosków o oszacowanie strat powstałych w wyniku suszy w uprawach, które dotąd nie były poddane szacunkom.

Zgodnie z ostatnimi wytycznymi Systemu Monitoringu Suszy Rolniczej IUNG w Puławach, na terenie miasta i gminy Głowno szacowaniem mogą zostać objęte następujące uprawy:

– na glebach najsłabszych, I kategorii – bardzo lekkich: trawy, ziemniaki, warzywa gruntowe, krzewy owocowe, drzewa owocowe, rośliny strączkowe;

– na glebach słabych, II kategorii – lekkich: trawy, kukurydza na kiszonkę, ziemniaki, buraki cukrowe, krzewy owocowe, rośliny strączkowe;

– na glebach średnich, III kategorii: trawy, ziemniaki, krzewy owocowe i rośliny strączkowe.

Należy pamiętać, że komisje będą szacować wyłącznie uprawy, które nie zostały jeszcze zebrane.

Urząd Gminy Dmosin podaje na swojej stronie internetowej, że oszacowaniu podlegają:

– ziemniaki uprawiane na IV, V i VI klasie bonitacyjnej gleby;

– chmiel, tytoń uprawiane na V i VI klasie bonitacyjnej gleby;

– warzywa gruntowe uprawiane na VI klasie bonitacyjnej gleby;

– krzewy owocowe uprawiane na IV, V i VI klasie bonitacyjnej gleby;

– drzewa owocowe uprawiane na VI klasie bonitacyjnej gleby;

– rośliny strączkowe uprawiane na IV, V i VI klasie bonitacyjnej gleby;

– kukurydza na kiszonkę uprawiana na V klasie bonitacyjnej gleby;

– burak cukrowy uprawiany na V klasie bonitacyjnej gleby;

– łąki, trawy i pastwiska na gruntach ornych uprawiane na V i VI klasie bonitacyjnej gleby.

Gdzie i kiedy można składać wnioski

Osoby zainteresowane oszacowaniem strat przez gminną komisję są proszone o składanie wniosków w Urzędzie Gminy Głowno, ul. Kilińskiego 2, pokój nr 5, w godzinach 7.30 – 14.30, w nieprzekraczalnym terminie do 4 września br. str. 35

DAWNO NIE BYŁO TAK ŹLE

Zainteresowanie wnioskami o oszacowanie strat spowodowanych suszą jest spore. W Urzędzie Gminy Głowno rozmawialiśmy z rolnikami, których również dotknęły problemy z suszą. – Na polu jest tragedia – mówi wprost Józef Sasin z Jasionnej. – To zależy w czym, ale mamy około 60% strat. W ziemniakach jest około 70% ubytku. Najgorsza sytuacja jest z ziemniakami, kukurydzą i trawą. – Trawy wyschły, brakuje dla bydła – tłumaczy pan Jacek z Dąbrowy. – Pierwszy pokos to troszkę było, ale i tak może 70% tego co zwykle. Drugi i trzeci pokos to szkoda słów. Kukurydzy to może 20% urosło. – Nie będzie ani na kiszonkę, ani na ziarno – dodaje w temacie kukurydzy pan Józef. Rolnicy przyznają, że takiej suszy nie pamiętają od lat. Co do możliwości otrzymania pomocy od gminy czy państwa, to nie są nastawieni zbyt optymistycznie. – Co nam gmina pomoże? Tyle, że przyjmie wnioski – usłyszeliśmy. – Co nam może gmina zaoferować, jak nie ma pieniędzy na takie cele? Państwo to tylko jakąś jałmużnę nam oferuje. Więcej o problemach rolników w związku z suszą czytaj na str. 1.

Gmina Domaniewice | Wypadek na przejeździe kolejowym

O krok od tragedii

Do groźnie wyglądającego wypadku doszło w niedzielę, 30 sierpnia, w południe, na przejeździe kolejowym pomiędzy Krępą a Rogóźnem, na tzw. „Chruślance". Audi B5, którym jechał 74-letni mieszkaniec powiatu zgierskiego, uderzyło w bok lokomotywy. Samochód został odrzucony około 15 m od przejazdu, na szczęście kierowca nie doznał obrażeń.

Na miejsce zdarzenia wezwano straż, policję, Służbę Ochrony Kolei oraz pracowników spółki kolejowej PLK PKP, których celem było sprawdzenie, czy nie zostały uszkodzone urządzenia na linii kolejowej. Dodać warto, że na przejeździe tym zamontowane są tzw. półrogatki, ale nie było na nich żadnych widocznych uszkodzeń.

Jak nam powiedziała rzecznik Łódzkiej Kolei Aglomeracyjnej, linia kolejowa, na której doszło do wypadku (linia 015 na 20 kilometrze – przyp. red.), była całkowicie wyłączona z ruchu od godz. 12.05 do 15.15. W tym czasie dla pasażerów uruchomiona została komunikacja zastępcza.

Policja wyjaśnia przyczyny wypadku. Z naszych nieoficjalnych ustaleń wynika, że Audi jechało od strony Chruślina w kierunku drogi krajowej nr 14. Kierowca prawdopodobnie próbował ominąć półrogatki i tak doszło do wypadku. Na drodze asfaltowej nie było żadnych śladów po gwałtownym hamowaniu. **mwk**

MIROSŁAWA WOLSKA-KOBIERECKA

Audi biorące udział w wypadku zostało odrzucone 15 m od przejazdu kolejowego.

KRONIKA POLICYJNA | 26.08. – 31.08.2015

Stryków i okolice

- 26 sierpnia, o godz. 8.10, w Wyskokach, na trasie krajowej nr 14, kierujący samochodem dostawczym marki Mercedes Sprinter 23-letni mieszkaniec Łowicza w wyniku niedostosowania prędkości do warunków panujących na drodze wpadł w poślizg, wskutek czego kierowany przez niego samochód przewrócił się bokiem na drogę.
- 30 sierpnia, o godz. 21.30, w Klęku, na DK nr 71, doszło do zderzenia bocznego dwóch pojazdów: Volvo V70 kierowanego przez 67-letni mieszkańca Warszawy oraz Fiata Punto kierowanego przez 33-letnią mieszkankę gminy Głowno. Wobec dwóch rozbieżnych wersji tego zdarzenia przedstawionych przez kierującą Fiatem, kwestię tego, kto był sprawcą kolizji, rozstrzygnie sąd.
- 30 sierpnia, o godzinie 22.40, w Bratoszewicach, na drodze krajowej numer 14, kierujący samochodem osobowym marki Volkswagen Golf II 24-letni mieszkaniec Głowna nie zastosował bezpiecznej odległości od poprzedzającego go pojazdu, w wyniku czego uderzył w tył Daewoo Tico kierowanego przez 38-letniego mieszkańca gminy Stryków. Sprawcę kolizji policja ukarała mandatem.
- 31 sierpnia, o godz. 15.30, w Sosnowcu, na drodze krajowej nr 71, kierujący samochodem ciężarowym marki Renault 67-letni mieszkaniec Łodzi nie zachował bezpiecznej odległości od poprzedzającego go pojazdu marki Setra, kierowanego przez innego 67-letniego mieszkańca Łodzi. Sprawca kolizji został ukarany mandatem.
- 31 sierpnia, o godz. 17.40, w Strykowie, na ul. Warszawskiej, kierujący samochodem marki Iveco 40-letni mieszkaniec Rzgowa nie zachował bezpiecznej odległości od poprzedzającego go pojazdu marki Toyota Yaris kierowanego przez 64-letniego mieszkańca Strykowa. Sprawcę kolizji policja ukarała mandatem.

Dmosin i okolice

- 30 sierpnia, o godz. 20.30, w Dmosinie, kierująca samochodem marki Nissan Micra 67-letnia mieszkanka powiatu brzezińskiego nie ustąpiła pierwszeństwa jadącej rowerem 13-letniej, również mieszkance powiatu brzezińskiego. Dziewczynka trafiła na obserwację do szpitala, skąd następnie została zwolniona.

LILIANNA JÓŹWIAK-STASZEWSKA

Bloki na Kopernika: gdyby pod oknami nie było krzewów, chłopiec pewnie już by nie żył.

Głowno | Dramat na Osiedlu Kopernika

Chłopiec wypadł z okna na drugim piętrze

Prokuratura Rejonowa w Zgierzu bada okoliczności zdarzenia, do jakiego doszło w poniedziałek, 31 sierpnia, na osiedlu Kopernika w Głownie.

Z okna jednego z mieszkań na drugim piętrze jednego z budynków wypadł dziewięcioletni chłopiec. Dziecko trafiło do Centrum Zdrowia Matki Polki w Łodzi.

Do zdarzenia doszło ok. godz. 19.00. Dziewięciolatek przebywał w mieszkaniu pod opieką swojej babci i to ona zadzwoniła po pomoc, kiedy zorientowała się, że wnuczek wypadł z okna. Chłopiec upadł na ziemię i krzew rosnący w pobliżu klatki schodowej. Na miejscu pojawiła się karetka, a następnie policja. – Dziecko doznało urazu wielonarządowego. Jak zawsze w takich przypadkach, jest to stan zagrażający życiu. W momencie zabierania do szpitala chłopiec był przytomny – poinformowała nas Danuta Szymczykiewicz, rzecznik prasowy Wojewódzkiej Stacji Ratownictwa Medycznego w Łodzi.

Komisariat Policji w Głownie przekazał sprawę Prokuraturze Rejonowej w Zgierzu, która zbada czy wypadek nie był następstwem działań lub zaniechań działań osób sprawujących opiekę nad chłopcem. Jak informuje policja, babcia dziewięciolatka w momencie wypadku była trzeźwa. Wcześniej w mieszkaniu nie dochodziło do interwencji stróżów prawa.

We wtorkowej rozmowie z nami zarówno babcia chłopca, jak i jego starsza siostra, nie potrafiły powiedzieć, co konkretnie spowodowało, że wypadł z okna. Przyznają, że lubił przez nie wyglądać czekając na powrót mamy. Matki chłopca we wtorek nie zastaliśmy w mieszkaniu, jak poinformowali nas pozostali domownicy, obecnie opiekuje się synem w szpitalu. Jego stan był stabilny.

Z rozmów z mieszkańcami osiedla wynika, że dziewięciolatek często widywany był w pobliżu bloku w towarzystwie młodszego brata. Odpowiedzi na pytanie, co spowodowało, że feralnego wieczoru wypadł z okna swojego mieszkania, na razie nie ma. **ljs**

Aktualności

ELŻBIETA WOLDAN-ROMANOWICZ

Goście z Ukrainy. Lena i Witalij mieszkają w Strykowie, pracują na terenie gm. Dmosin. Byli ciekawi polskich dożynek.

ELŻBIETA WOLDAN-ROMANOWICZ

Starostowie i wicestarostowie dożynek. Od lewej: Ewa Perdas, Kazimierz Lenkiewicz, Anna Kowara i Marek Eliasiewicz.

ELŻBIETA WOLDAN-ROMANOWICZ

Sadownicy. Grupa Producentów Owoców Elita prezentowała na dożynkach swoje plony.

Gmina Dmosin | Święto plonów w pełnym słońcu

Mimo suszy rolnicy świętowali

dokończenie ze str. 1

Rolnikiem jest też wicestarosta Marek Eliasiewicz, który wraz z żoną Lilianną prowadzi gospodarstwo w Kamieniu, a także działalność gospodarczą z zakresu usług transportowych maszyn rolniczych.

Starostowie i wicestarostowie uroczyście przekazali dożynkowy chleb i miód na ręce wójt Danuty Supery i przewodniczącej rady gminy Dmosin Barbary Kosmy. Kolejnym obrzędowym elementem uroczystości było przekazanie przez delegacje rolników dożynkowego wieńca, czemu towarzyszyło wykonanie przez panie tradycyjnych przyśpiewek. Kiedy dożynkowi starostowie, a także wójt gminy i przewodnicząca rady ruszyli w tłum gości, by dzielić się z nimi dożynkowym chlebem, na scenie zaprezentował się Zespół Pieśni i Tańca Dmosin, działający przy miejscowym Zespole Szkół Samorządowych.

> Dożynkowi starostowie, a także wójt gminy i przewodnicząca rady ruszyli w tłum gości, by dzielić się z nimi dożynkowym chlebem.

W rolę żniwiarzy wcielili się Ukraińcy

Jak co roku, wokół centralnego placu ze sceną poszczególne sołectwa rozłożyły swoje stoiska, na które trafiały bochenki poświęconego w kościele chleba. Gospodynie zastawiły stoły smakołykami i regionalnymi specjałami. Każde stoisko było też efektownie udekorowane. Ciekawie prezentowało się zwłaszcza stoisko sołectwa Szczecin z postaciami żniwiarzy, moczących dla ochłody nogi w miednicy (czego zazdrościli im inni skąpani w upale uczestnicy imprezy). W role żniwiarzy wcielili się goście z Ukrainy – Lena i Witalij. Pomysł takiej żywej scenki rzuciła w gronie pań z KGW przewodnicząca Bogusława Kmieciak, inne gospodynie podchwyciły, a Ukraińcy sami zgłosili się do udziału. Obydwoje mieszkają w Strykowie, a pracują w firmie logistycznej na terenie gminy Dmosin.

ELŻBIETA WOLDAN-ROMANOWICZ

Dwa chleby. Wspólne stoisko dwóch sołectw – Osin i Osin Zarębowa. Pośrodku radna Rady Gminy Dmosin z Osin, Eugenia Walewska.

– Pasuje nam tu w Polsce, podoba nam się. Mieliśmy okazję wziąć udział w dzisiejszej imprezie – to dla nas nowe doświadczenie, nowe emocje, oderwanie się od pracy. Mamy podobne święta na Ukrainie, ale zazwyczaj w późniejszych terminach. Ja pochodzę z centrum kraju, Lena z północy. Jestem w Polsce od 9 miesięcy, a Lena przyjechała w lipcu – powiedział nam Witalij.

W dalszej części gminnych dożynek był czas na przemówienia gości (m.in. starosty pow. brzezińskiego, a zarazem mieszkańca gminy Dmosin, Edmunda Koteckiego) oraz na liczne występy artystyczne. Koncertował zespół seniorów z dmosińskiego Koła Emerytów i Rencistów „Słoneczne Dęby”, a także uczniowie ZSS w Dmosinie i SP w Kołacinie. Grupa taneczna Kamila Hofta dała pokaz hip-hopu, na ludową nutę zaśpiewała Zuzanna Kmieciak, Alicja Lis wykonała piosenkę „Przyjdzie taki dzień”, a Julia Pońska i Weronika Więcek zaprezentowały wakacyjny utwór pt. „Plecak torba i walizka”. Później zabrzmiała jeszcze „Szalona ruda” w wykonaniu Benity Wiśniewskiej i chórku, a następnie na scenie występowały: Marta Bartosiewicz, Klaudia Krawczyk, Marlena Karwacka i Anna Jasińska. Późnym popołudniem i wieczorem zabawę na dożynkowym placu rozkręcał zespół Standard z Norbertem Ubyszem z Głowna, a także zespół Ines Anety Działak.

Dożynkom tradycyjnie towarzyszyła moc atrakcji, w tym – wesołe miasteczko dla dzieci, stoiska partnerów organizacyjnych i sponsorów święta, ogródki gastronomiczne i kramy handlowe.

Jak zawsze na dożynki do Dmosina wybrało się wielu mieszkańców okolicznych gmin i miast, w tym Głowna i Strykowa. Zabawa zakończyła się o godz. 22.00.

ewr

DANUTA SUPERA, wojt gminy Dmosin:

– Doceniam, jak wiele trudu, wyrzeczeń i hartu ducha wymagały tegoroczne żniwa (...). Kultywowanie święta rolników koresponduje w swej wymowie z chęcią zachowania tego, co rdzennie polskie. To dobry zwyczaj – dziękować za plony, nawet jeżeli ich wielkość nie zawsze zadowala (...). W tym roku przyroda nie szczędziła rolnikom przeciwności. Trwająca przez kilka miesięcy dotkliwa susza sprawiła, że plony są uboższe, co z kolei przekłada się na dochody. Święto plonów to czas podziękowań za trud rolniczy, czas refleksji nad niełatwą i często wciąż niedocenianą pracą rolnika. Niech przez dożynki głos rolnika będzie lepiej słyszalny!

Bratoszewice | Impreza na weekend

Piknik Rodzinny na pożegnanie lata

W najbliższą sobotę, 5 września, w Bratoszewicach odbędzie się III Piknik Rodzinny „Pożegnanie lata”.

Tym razem będzie on połączony z obchodami jubileuszu 10-lecia Stowarzyszenia Przyjaciół Bratoszewic. Impreza odbędzie się przy świetlicy wiejskiej na ul. Nowości 16.

Rozpoczęcie o godz. 17.00, a na początek – blok gier i zabaw dla dzieci oraz dmuchany zamek. Dorośli w tym czasie będą mogli skorzystać z bezpłatnego pomiaru tkanki tłuszczowej. O 18.15 wystąpi głowieńska grupa gimnastyczna Bar Family.

O 18.30 – pokaz karate zaprezentuje strykowska grupa Shorin Ryu.

O godz. 19.00 wystąpi lokalny gitarzysta Adam Ciesielski, a po nim bratoszewicki raper Daniel Luzak, Taska Miller.

Już po zmroku, ok. godz. 20.30, zaplanowane zostało ognisko z kiełbaskami oraz zabawą taneczną z zespołem Fart.

W tym roku festyn poprzedzi impreza biegowa, której zapowiedź znajduje się na stronach sportowych WG.

Nagrody dla najlepszych zawodników zostały zakupione z funduszy uzyskanych po zbiórce złomu.

W sumie za 1050 kg złomu uzyskano 463 zł.

ljs

Boczki Domaradzkie | Spotkanie pod pomnikiem

Ułani uczczą pamięć poległego dowódcy

Jak co roku, dokładnie 12 września w południe, przy pomniku w Boczkach Domaradzkich władze i mieszkańcy gminy Głowno, a także goście z Poznania uczczą pamięć dowódcy 15 Pułku Ułanów Wielkopolskich ppłk Tadeusza Mikke.

W miejscu, gdzie poległ dowódca, złożone zostaną kwiaty i zapalone znicze. Uczestnicy spotkania oddadzą też hołd wszystkim polskim żołnierzom poległym w bitwie nad Bzurą. Tradycyjnie na uroczystości spodziewany jest udział przedstawicieli i miłośników Towarzystwa Byłych Żołnierzy i Przyjaciół 15 Pułku Ułanów Poznańskich oraz żołnierzy obecnego 15 Batalionu Ułanów Poznańskich z Węgrzna, kontynuującego tradycje 15PU.

ELŻBIETA WOLDAN-ROMANOWICZ

Ułańskie konie dają się pogłaskać. Fotografia z roku 2014.

Konno dotrze do Boczków Domaradzkich kilkuosobowy patrol, który co roku przemierza szlak bojowy pułku, wyruszając z podpoznańskiego Rogalina.

Będzie w nim jechał m.in. sekretarz Towarzystwa Piotr Stachecki, z którym rozmawialiśmy 27 września. Powiedział nam:

– Już po raz 14 spotkamy się przy kamieniu upamiętniającym śmierć dowódcy ppłk Tadeusza Mikke. Inicjatorem przemarszów był nieżyjący już Ułan Poznański i członek naszego Towarzystwa, ś.p. ppłk dr Tadeusz Andrzejewski. Spod pomnika udamy się na mszę św. do Bielaw, a noc tradycyjnie spędzimy u państwa Jarzębowskich w Ziewanicach.

W niedzielę, 13 września, weźmiemy udział w uroczystościach w Walewicach, gdzie damy pokaz ułański.

Wyruszamy 4 września, a aktualne informacje z trasy naszego przemarszu będę osobiście zamieszczał na naszym profilu – Ułani Poznańscy – na Facebooku – zachęcam do oglądania.

A my zachęcamy mieszkańców miasta i gminy Głowno oraz okolic do osobistego udziału w uroczystościach w Boczkach Domaradzkich.

Po części oficjalnej zwykle jest czas na rozmowy i zdjęcia z ułanami, którzy prezentują konie, historyczne umundurowanie i chętnie opowiadają o swojej pasji.

ewr

Aktualności

Dyrektorka szkoły w Mąkolicach dostała rok na uzdrowienie atmosfery w szkole str. 35

Głowno | Uroczystości patriotyczne

W rocznicę wybuchu II wojny światowej

Jak co roku, 1 września w Głownie uroczyście upamiętniano rocznicę wybuchu II wojny światowej. Tradycyjnie najpierw odbyła się msza św., a następnie poczty sztandarowe i przybyli goście przenieśli się do parku im. Armii Krajowej, gdzie złożono kwiaty pod pomnikiem ku pamięci Bojowników Poległych w latach 1939-1945.

Msza święta odprawiona została w kościele św. Jakuba Apostoła. Po jej zakończeniu burmistrz Grzegorz Janeczek, przewodnicząca Rady Miejskiej Magdalena Szajder oraz przewodniczący Młodzieżowej Rady Miejskiej Michał Wójcik złożyli kwiaty pod tablicami znajdującymi się wokół świątyni.

Następnie poczty sztandarowe reprezentujące m.in. szkoły, organizacje harcerskie, OSP w Głownie, przedstawiciele instytucji, stowarzyszeń, samorządów oraz zainteresowani wzięciem udziału w obchodach mieszkańcy udali się do parku im. Armii Krajowej. Tam złożono kwiaty pod pomnikiem poświęconym Bojownikom Poległym w latach 1939-1945.

Hołd w ten sposób oddali m.in. przedstawiciele władz miasta, Rady Powiatu Zgierskiego, szkół z terenu miasta, organizacji kombatanckich, Związku Emerytów i Rencistów czy też ZNP. Oprawę muzyczną uroczystości zapewniła Orkiestra Dęta Ochotniczej Straży Pożarnej w Głownie. Po zakończeniu oficjalnej części przedstawiciele władz miasta złożyli także kwiaty na mogiłach żołnierzy znajdujących się na cmentarzu przy parafii św. Jakuba. **kl**

JAKUB LENART

Hołd poległym oddali m.in. uczniowie głowieńskich szkół.

Stryków

W sobotę plenerowe czytanie „Lalki”

W najbliższą sobotę, 5 września, o godz. 10.00, na pl. Łukasińskiego w Strykowie odbędzie się głośne czytanie „Lalki” Bolesława Prusa. Gminna Biblioteka Publiczna zachęca do udziału w lokalnej odsłonie ogólnokrajowego przedsięwzięcia wszystkich, którzy mają ochotę poczytać na głos lub tylko posłuchać fragmentów jednego z najwybitniejszych polskich dzieł literackich. Wydarzeniu towarzyszyć będzie wręczenie nagród dla czytelników najbardziej zaangażowanych w Akcję Narodowe Czytanie. Na koniec każdy, kto przyniesie swój egzemplarz „Lalki”, otrzyma pamiątkowy stempel. W przypadku niepogody, przedsięwzięcie odbędzie się w sali widowiskowej Domu Kultury. **ljs**

JAKUB LENART

Burmistrz Grzegorz Janeczek wręcza dokument Adamowi Kubiakowi.

Głowno | Szkoła Podstawowa nr 1

Adam Kubiak dyrektorem

W czasie inauguracji roku szkolnego w Szkole Podstawowej nr 1 w Głownie odbyła się także inna uroczystość. Tego dnia burmistrz Grzegorz Janeczek wręczył oficjalnie na ręce Adama Kubiaka dokument potwierdzający powierzenie mu na kolejne pięć lat funkcji dyrektora „Jedynki”. Będzie ją pełnił do 31 sierpnia 2020 r.

Dla dyrektora Kubiaka będzie to druga kadencja. Burmistrz Janeczek wyjaśniał zgromadzonym na uroczystości, że podjął decyzję o powierzeniu Adamowi Kubiakowi stanowiska, gdyż ten bardzo dobrze wywiązuje się z obowiązków, a pozytywną opinię wydali też przedstawiciele Rady Pedagogicznej, Rady Rodziców i Kuratorium Oświaty. Na inauguracji ogłoszono również, że wicedyrektorem „Jedynki” pozostanie na kolejne 5 lat Iwona Pełka. **kl**

Koźle | Uroczystość patriotyczna

W 76. rocznicę walk nad Bzurą

Tegoroczne uroczystości w Koźlu, upamiętniające wrześniowe walki nad Bzurą, odbędą się w czwartek, 10 września. O godz. 10.00 rozpocznie je msza polowa pod pomnikiem poległych. W razie niepogody, nabożeństwo odprawione zostanie w kościele pw. św. Szczepana w Koźlu. Po mszy pod pomnikiem odbędzie się apel poległych oraz składanie kwiatów. Będzie czas na krótkie okolicznościowe przemówienia. Honorową wartę przy pomniku wystawią uczniowie Szkoły Podstawowej w Koźlu.

Na uroczystość zaproszone są nie tylko władze gminy i oficjalne delegacje oraz poczty sztandarowe, ale również wszyscy mieszkańcy gminy Stryków, którzy chcą w ten sposób oddać hołd tym, którzy zginęli za wolność Ojczyzny. **ljs**

Głowno | O drogich odpadach na obradach komisji

Utrzymanie obecnej stawki za śmieci jest mało prawdopodobne

Wiele wskazuje na to, że od przyszłego roku mieszkańcy Głowna będą musieli w swoich domowych budżetach planować większe niż dotychczas wydatki za odbiór odpadów komunalnych. Niewiadomą pozostaje nadal kwestia, jak dużej podwyżki można się spodziewać. Szans na to, aby utrzymały się obecne stawki, praktycznie nie ma.

Na temat śmieci rozmawiano długo 31 sierpnia na obradach Komisji Gospodarki i Budżetu. Gościem posiedzenia był Adam Myszkowski, reprezentujący firmę Tönsmeier (bardziej kojarzona jest już dawna nazwa: Eko-Serwis), która jako jedyna złożyła ofertę w przetargu na odbiór i zagospodarowanie odpadów komunalnych z terenu Głowna w latach 2016-2017.

To właśnie ta oferta była powodem zaproszenia przedstawiciela firmy do Głowna. Już w poprzednim wydaniu Wieści informowaliśmy, że zaproponowana przez Tönsmeier oferta jest bardzo wysoka, o ponad 50% wyższa niż dotychczasowe stawki, jakie miasto płaciło za odbiór śmieci. Obecnie obowiązująca umowa zakładała, że miasto za odbiór płaci około 103.000 zł miesięcznie. Nowa oferta podnosi tę stawkę do 156.600 zł miesięcznie.

Gdyby władze miasta zgodziły się na przyjęcie oferty, stawka miesięczna za odbiór odpadów segregowanych urosłaby z poziomu 8 do około 13 zł. W przypadku odpadów niesegregowanych, cena poszłaby w górę z 13 na około 19 zł.

Władze miasta nie muszą godzić się na zaproponowane ceny i mogą zdecydować się na unieważnienie przetargu. O konsekwencjach tego rozwiązania napiszemy w dalszej części tekstu.

Dlaczego tak drogo?

Adam Myszkowski próbował tłumaczyć zebranym, skąd aż tak drastyczna podwyżka, jaką zaproponowała firma miastu. Przede wszystkim, firma po ponad 2 latach współpracy mogła wreszcie dobrze oszacować (przedstawiciel nadmieniał, że firma przez ostatnie 2 lata odbierania śmieci z Głowna ponosiła straty – przyp. red.) ile odpadów wywozi z terenu miasta. Według wyliczeń firmy, przeciętny mieszkaniec Głowna produkuje rocznie ponad 300 kg śmieci i jest to więcej niż np. na łódzkich Bałutach, na terenie których również działa firma. W przypadku gmin wiejskich ten wynik jest o wiele niższy bo, jak wynika z wyliczeń Tönsmeiera, mieszkańcy takich gmin produkują 110-160 kg na osobę rocznie.

> Przeciętny mieszkaniec Głowna produkuje rocznie ponad 300 kg śmieci i jest to więcej niż np. na łódzkich Bałutach.

Przedstawiciel firmy nie potrafił jednak wskazać, skąd aż tak ogromna różnica i duża ilość śmieci produkowana przez głownian. Podejrzewał jednak, że liczby zawyża sezon zimowy, kiedy to do puszek wyrzuca się popiół z pieców c.o. Na wsiach częściej wysypuje się go w celach utwardzania nawierzchni. Dodatkowo, na terenach wiejskich więcej odpadów idzie na kompost lub jest wypalanych.

Przedsiębiorcy do kontroli

Jedną z przyczyn dużej rocznej produkcji odpadów może być za to kwestia nie do końca uczciwych osób prowadzących działalność gospodarczą. Często zdarza się, że takie osoby odpady powstałe w ramach działalności wyrzucają do domowych kontenerów. Zgodnie z literą prawa, przedsiębiorcy powinni zawierać odrębne umowy z dowolną firmą na odbiór śmieci powstałych w firmie czy sklepie.

Burmistrz Janeczek zapowiedział, że urzędnicy będą kontrolować, czy osoby prowadzące działalność gospodarczą mają podpisane umowy na odbiór śmieci.

Taniej nie będzie

Przedstawiciel Tonsmeiera nie owijał w bawełnę i wprost powiedział, iż nie ma się co łudzić, że będzie taniej. Mało tego, ceny za śmieci będą wzrastać, a to ze względu na coraz ostrzejsze przepisy i wymogi unijne dotyczące poziomu recyklingu, odzysku odpadów biodegradowalnych, składowania itp.

Skutecznych sposobów na obniżenie ceny nie ma, bo np. jeszcze skuteczniejsze odzyskiwanie surowców wtórnych pozwoliłoby, według przedstawiciela firmy, na minimalne oszczędności, rzędu kilkudziesięciu groszy. W grę nie wchodzi też zmniejszenie ilości odbiorów odpadów w miesiącu, gdyż są to kwestie regulowane przez ustawę. str. 35

Głowno, Stryków

Warto się wybrać na bezpłatne badania mammograficzne

Przypominamy, że w dniach 3 i 4 września w Strykowie oraz od 7 do 10 września w Głownie będzie można skorzystać z darmowych badań mammograficznych.

W Strykowie specjalny mammobus firmy Lux Med Diagnostyka stanie przy Urzędzie Miasta i Gminy Stryków, przy ul. Kościuszki 27, zaś w Głownie na terenie przychodni Remedium przy ul. Kopernika 19. Za każdym razem badania będą prowadzone w godzinach 9.00-17.00.

Darmowe badania przysługują paniom, które w ostatnich 2 latach nie miały wykonywanej mammografii. W przypadku osób mających pisemne wskazanie, refundacja badania jest możliwa co rok.

Panie w wieku 50-69 lat nie muszą mieć skierowania. Kobiety z przedziału wiekowego 40-49 i 70-75 lat muszą takowe posiadać. Można je otrzymać od lekarza dowolnej specjalizacji. Informację oraz wzór skierowania można pobrać na stronie internetowej www.fundusze.mammo.pl. Na badanie można się zapisać pod numerem tel. 58-666-2-444, przez siedem dni w tygodniu. **kl**

Głowno | Zamieszanie z numeracją bloków

Doręczycielom i kurierom mylą się ósemki

Zaginione paczki, niedoręczone awiza, fachowcy bezskutecznie czekający pod złym adresem – to tylko niektóre z utrudnień, z jakimi borykają się na co dzień mieszkańcy osiedla Swoboda w Głownie. Powodem jest mogące mylić oznaczenie dwóch bloków – komunalnego i spółdzielczego.

Do naszej redakcji zadzwoniła mieszkanka należącego do Spółdzielni Mieszkaniowej bloku nr 8. Opowiedziała nam o problemach, jakie nastręcza oznaczenie „ósemką" również bloku komunalnego. – Nasze przesyłki są zostawiane w drugim bloku i często zdarza się, że już do nas nie trafiają – opowiada. – Jeszcze gorzej, jak pod zły adres trafiają np. awiza z sądu. Ludzie nawet nie wiedzą, że powinni stawić się na procesie.

– Na Dzień Babci miałam otrzymać kwiaty przez kuriera – kontynuuje opowieść czytelniczka. – Pani kurier nie mogła odnaleźć bloku i pojechała. Potem jeszcze raz przyjeżdżała z tymi kwiatami, ze Zgierza. Problem jest też, jak wezwie się fachowca. Ten idzie pod zły adres i dzwoni z pretensjami, że mnie nie ma w domu, a ja przecież siedzę i czekam.

Nasza rozmówczyni zwraca uwagę, że problem dotyczy przede wszystkim doręczycieli czy też osób, nie znających realiów osiedla. Głowieńscy listonosze doręczają przesyłki pod właściwy adres.

Najbardziej problem dotyka osób mieszkających mniej więcej do drugiego piętra bloku spółdzielczego, czyli mających „niskie" numery mieszkań. W bloku komunalnym są bowiem tylko dwa piętra, więc numery są tam także niskie i dochodzi do pomyłek. Doręczyciel, który widzi na adresie wyższy numer, a na bloku komunalnym takich nie ma, orientuje się, że powinien szukać mającego więcej pięter budynku i w końcu dociera we właściwe miejsce.

JAKUB LENART

Dwie "Ósemki" stoją blisko siebie. Zza rogu bloku przy ul. Swoboda 8 widać dobrze blok nr 8 przy ul. Swoboda 12.

Tu osiem, tam osiem, a jednak dwanaście

Problemu dwóch ósemek nie da się zbyt łatwo rozwiązać. Trzeba tu przyjrzeć się dokładnie sytuacji geodezyjnej osiedla. Po pierwsze, blok komunalny znajduje się na działce numer 8. Adresując pocztę do mieszkańców tego budynku powinniśmy więc pisać adres: „Swoboda 8, mieszkanie x", a nie „Blok numer 8, mieszkanie x". Zarządzający blokiem Miejski Zakład Komunalny oznaczył go zresztą tabliczkami z napisem „Swoboda 8", nigdzie nie jest namalowany czy umieszczony na tabliczce skrót „bl." albo słowo „blok".

> Jedynym rozwiązaniem wydaje się podawanie dokładnego adresu.

Z kolei blok spółdzielni rzeczywiście nosi numer 8, ale znajduje się na działce numer 12. Prawidłowy adres korespondencji to więc „Swoboda 12, blok nr 8, mieszkania x".

Spółdzielnia również wywiązała się z obowiązku oznaczenia dobrze, bo na budynku jest tabliczka „Swoboda 12" a pod nią namalowany jest numer bloku „8".

Ani MZK, ani spółdzielnie, nie zamierzają zmieniać numeru bloku/adresu. Wiązałoby się to przecież ze zmianami adresów wszystkich mieszkańców. Konieczne byłyby więc korekty w dokumentach, wymiana dowodów osobistych i temu podobne utrudnienia.

Sytuacja oczywiście nie jest komfortowa, ale jedynym rozwiązaniem wydaje się podawanie dokładnego adresu, czyli w przypadku bloku spółdzielczego konieczne jest wpisywanie numeru działki, czyli 12. Mieszkańcy bloku komunalnego powinni za to wpisywać adres koniecznie bez użycia słowa „blok".

Jeśli mieszkańcy będą wpisywać adresy dobrze, a problemy z przesyłkami nadal będą trwać, jedyna nadzieja w tym, że w końcu kurierzy i doręczyciele z czasem przywykną do tej z pewnością mogącej mylić sytuacji z oznakowaniem bloków na osiedlu Swoboda.

Trudno jednak wymagać od mieszkańców cierpliwości, ale innych pomysłów na rozwiązanie tej sprawy nikt na razie nie ma. **kl**

Głowno | Miejsce pamięci w parku AK

Zbezcześcili pomnik

Odnowiony w zeszłym roku pomnik Bojowników Poległych w latach 1939-1945, mieszczący się w parku im. Armii Krajowej w Głownie, dość długo nie stawał się ofiarą miejscowych wandali. Do czasu. W nocy z 27 na 28 sierpnia ktoś zbezcześcił pomnik.

Pomnik wyremontowano w sierpniu 2014 r. Stary, niszczejący podest pomnika obłożono czarnymi płytami granitowymi, zaś jego główną część odmalowano na śnieżnobiały kolor. Miasto zapłaciło za te prace około 45 tys. zł.

Przez rok pomnik unikał agresji ze strony wandali, którzy przecież po Głownie grasują regularnie. W ostatnim czasie pomnik delikatnie uszkodziły gałęzie spadające z drzew po lipcowych wichurach. W piątek, 27 sierpnia, te niewielkie uszkodzenia zostały naprawione.

Niestety, w nocy z 27 na 28 sierpnia, ktoś, najprawdopodobniej pod wpływem alkoholu, postanowił pomnik „ozdobić". Z boku jego pomalowanej na biało głównej bryły wandal namalował czymś przypominającym różowy lakier do paznokci sporych rozmiarów... męskie przyrodzenie.

Urząd Miejski zgłosił sprawę na policję. Jak usłyszeliśmy od komendanta Komisariatu Policji w Głownie, Cezarego Szczerbiaka, sprawę będzie prowadzona w kierunku artykułu 261 kodeksu karnego, który mówi, że: „Kto znieważa pomnik lub inne miejsce publiczne urządzone w celu upamiętnienia zdarzenia historycznego lub uczczenia osoby, podlega grzywnie lub karze ograniczenia wolności".

Park Armii Krajowej jest od dawna miejscem, który wieczorami, przede wszystkim w weekendy, staje się miejscem libacji alkoholowych „pod chmurką". Wielu bawiących się przeniosło się do parku po tym, jak monitoring pojawił się na pobliskim Placu Wolności.

Kamery miały się też docelowo pojawić na terenie parku. Zostały nawet przez magistrat zakupione. Leżą jednak bezużyteczne, gdyż od dwóch miesięcy urząd czeka na odpowiedź na swój wniosek złożony do PGE w celu uzyskania pozwolenia na podłączenie kamer do słupa energetycznego. Urzędnicy monitują w tej sprawie, ale młyny biurokratycznej maszyny „Energetyków" mielą bardzo wolno.

Park Armii Krajowej niedawno doczekał się nowych nasadzeń, wygląda znacznie lepiej niż dotychczas, ale to wandalom nie przeszkadza. Pomnik został pobazgrany, niedawno komuś przeszkadzały też dwie płyty chodnikowe w jednej z alejek (zostały wyrwane i rzucone obok), a co weekend wśród nowych roślin leży pełno butelek i innych śmieci, choć kosze stoją obok. Monitoring w parku staje się koniecznością, ale trzeba czekać na podłączenie urządzeń do słupa. I tak już dwa miesiące. **kl**

Gmina Stryków | Nowe rondo

Po odbiorze oznakowania

Nowe rondo wybudowane przy krajowej „czternastce" w Sosnowcu, we wtorek, 25 sierpnia, przechodziło odbiór oznakowania. Jak poinformował nas rzecznik prasowy łódzkiego Oddziału GDDKiA, Maciej Zalewski, do wykonawcy skierowane zostały drobne uwagi w kwestii oznakowania pionowego i poziomego, do których będzie się on musiał zastosować.

Skrzyżowanie zostało wybudowane przez firmę Prologis (inwestującą od dawna w tereny przemysłowe pod Strykowem). Budowa trwała kilka miesięcy, kosztowała miliony. Przedstawiciele Prologisu nie chcą jednak zdradzać szczegółów finansowych tego przedsięwzięcia.

Droga gruntowa w kierunku istniejących magazynów w Sosnowcu będzie dopiero projektowana i budowana na mocy porozumienia gminy Stryków z firmą Panattoni.

Funkcjonujące w odległości kilkuset metrów rondo na węźle autostradowym w Sosnowcu, oddane do użytku w 2006 roku, nadal czeka na decyzję co do ewentualnej rozbudowy. GDDKiA uzależnia to od natężenia ruchu po oddaniu do użytku autostrady A-1 Stryków – Tuszyn. Obecnie skrzyżowanie, mające służyć pierwotnie tylko do obsługi A-2 i dróg krajowych 14 oraz 71, przyjmuje także ruch z A-1 na południe Polski. **ljs**

REKLAMA

Nasze Materace
www.nasze-materace.pl
MATERACE
ŁÓŻKA
• tapicerowane
• drewniane
• metalowe
MEBLE
• do sypialni
• do pokoju
SKIERNIEWICE
ul. Kameralna 2
(sklep nad Rossmanem)
tel. 728-888-511
Godziny otwarcia:
pn.-pt. 10-19, sb. 10-15
PROMOCJE
dostawa i montaż GRATIS
307291

REKLAMA

SKUP
jarzębiny
czarnego bzu
poniedziałek - piątek 15⁰⁰-17⁰⁰
ANMAL
Błędów 32
506-190-192
505-041-890
602-646-136
308789

PRODUCENT
OKIEN SIB Łowicz
z widokiem na przyszłość
RABAT LETNI
Energooszczędny profil w pełnej gamie kolorów - 6-cio komorowy Veka Alphaline
o szerokości ościeży 9 cm z klinem docieplającym
NOWOŚĆ: pakiet 3-szybowy z powłokami niskoemisyjnymi CLIMATOP LUX – szyba o dodatnim bilansie energetycznym
VEKA
SIB ŁOWICZ
Spółdzielnia Inwestycji i Budownictwa w Łowiczu,
ul. Kaliska 103, tel. 46/837 41 38, fax 46/837 47 98,
sib@sib.lowicz.pl www.sib.lowicz.pl www.sklep.sib.lowicz.pl
OKNA Z SIB-U na profilach VEKA NAJWYŻSZEJ KLASY RAL A I NAJPOPULARNIEJSZE W POLSCE
260999

Stryków | Cmentarz starokatolicki mariawitów

Modernizacja kwatery budzi kontrowersje

Czy modernizacja kwatery wojennej na cmentarzu starokatolickim mariawitów jest uzasadniona, skoro na pierwszy rzut oka znajduje się ona jeszcze w dobrym stanie? Jaki napis znajdzie się na nowej tablicy upamiętniającej fundatorów?

Pytaniem i wątpliwością w tej sprawie podzielił się z naszą redakcją Jan Jędrzejczak, były przewodniczący strykowskiego Podregionu NSZZ „Solidarność”.

W mogile spoczywa czterech polskich żołnierzy poległych we wrześniu 1939 roku. Do 1992 roku miała ona formę niskiego grobu okolonego betonowym murkiem, później wybudowano w jej miejscu pomnik, który w swojej postaci przetrwał do dziś. Na płycie wyżłobiono nieco już nieczytelny napis: „Nieznanym żołnierzom. Śpijcie kochani żołnierze, bo dla was nie stało dróg, życie ojczyźnie daliście w ofierze, bo tak chciał Bóg”. Poniżej przytwierdzono metalową tabliczkę upamiętniającą fundatorów: „W hołdzie żołnierzom poległym we wrześniu 1939 roku od Burmistrza Miasta-Gminy Stryków oraz Przewodniczącego Komisji Lokalnej Solidarność w Strykowie i od społeczeństwa. 15 VII 1992 r. ”

– Należałem do osób najbardziej zainteresowanych utrzymaniem tego miejsca w należytym wyglądzie i właśnie wybudowania pomnika. Teraz doszły do mnie słuchy, że trzeba go odnowić, a napis na tablicy o fundatorach może zostać skrócony. Osobiście uważam, że pomnik nie jest zniszczony, a napis na tablicy powinien zostać w obecnej formie, bo upamiętnia tych, którzy rzeczywiście przysłużyli się jego budowie – powiedział nam Jan Jędrzejczak.

LILIANNA JÓŹWIAK-STASZEWSKA

Przeznaczony do modernizacji pomnik na cmentarzu mariawickim.

Przypomnijmy, że temat odnowienia niektórych miejsc pamięci narodowej znajdujących się na terenie miasta i gminy Stryków, wiązał się m.in. z podjęciem przez radnych uchwały zmieniającej budżet. Ta przegłosowana została jednomyślnie na sierpniowej sesji. Na liście miejsc przeznaczonych do modernizacji znalazła się: mogiła zbiorowa żołnierzy poległych w czasie II wojny światowej na cmentarzu starokatolickim mariawitów w Niesułkowie, remont obelisku Marii Piotrowiczowej w Sosnowcu Pieńkach, zbiorowa mogiła żołnierzy Wojska Polskiego poległych we wrześniu 1939 roku oraz żołnierzy rosyjskich i niemieckich poległych w czasie I wojny światowej na cmentarzu rzymsko-katolickim w Strykowie, a także mogiła zbiorowa żołnierzy poległych w 1939 roku na cmentarzu starokatolickim mariawitów. Obecnie roboty są już w trakcie realizacji.

Jak poinformowała nas wiceburmistrz Bożena Motylińska, gmina zleciła je w drodze zapytania ofertowego firmie kamieniarskiej z Zelgoszczy za kwotę 30,5 tys. zł. Wykonawca rozpoczął prace od cmentarza rzymsko-katolickiego w Strykowie.

Na pytanie o to, czym była podyktowana konieczność modernizacji mogiły na strykowskim cmentarzu starokatolickim mariawitów oraz plany co do zmiany treści znajdującej się na tablicy upamiętniającej fundatorów, wiceburmistrz odpowiada, że tego pierwszego od lat domagali się radni i parafianie, a to drugie nie zostało jeszcze przesądzone.

– Prace polegają przede wszystkim na wymianie materiału z lastryka na granit.

Natomiast to, jaki napis ostatecznie znajdzie się na nowej tablicy upamiętniającej fundatorów, będzie przedmiotem dyskusji na najbliższej komisji oświaty Rady Miejskiej. Na pewno będzie trzeba zmienić jego brzmienie, chociażby z tego względu, że obecnie jest ono niepoprawne stylistycznie – mówi wiceburmistrz Bożena Motylińska. **ljs**

Stryków | Poszukiwany inżynier

Stanowisko do wzięcia

Strykowski magistrat poszukuje inżyniera do pracy w Wydziale Inwestycji, Zamówień Publicznych i Infrastruktury na stanowisku ds. inwestycji. Termin składania aplikacji upływa w najbliższy poniedziałek, 31 sierpnia. Szansę zdobycia urzędniczej posady mają osoby z wykształceniem wyższym technicznym o profilu bądź specjalności: konstrukcje budowlane i inżynierskie, spełniające dodatkowo szereg innych wymagań potwierdzających ich kwalifikacje i kompetencje do zajmowania oferowanego stanowiska. Wymagane jest również minimum 3-letnie doświadczenie zawodowe, w tym co najmniej półroczne w administracji publicznej. Szczegółowe wymagania oraz opis zakresu zadań na oferowanym stanowisku znajdują się na stronie internetowej gminy Stryków, w zakładce BIP. **ljs**

Stryków | Stacja kolejowa

Ruszają zapisy na zajęcia

Zajęcia plastyczne i wokalno-instrumentalne to oferta dla dzieci i młodzieży, z którą najprawdopodobniej jeszcze we wrześniu ruszy stacja kolejowa w Strykowie.

Ośrodek Kultury i Rekreacji, który będzie ich organizatorem, właśnie rozesłał do szkół informację o rozpoczęciu zapisów.

Zebrane dane będą miały na razie charakter orientacyjny. Częstotliwość zajęć i ich grafik zależał będzie od zainteresowania. OKiR chce uruchomić swoją działalność na stacji najszybciej jak się da, tłumaczy jednak, że nie może wejść ze swoim umeblowaniem i wyposażeniem, dopóki obiekt nie będzie chroniony.

– Mamy już zapewnienia ze strony kolei, że stacja będzie objęta 24-godzinnym monitoringiem – mówi Konrad Kozłowski, dyrektor OKiR Stryków.

O programie zajęć oraz możliwości indywidualnych zapisów poinformujemy w jednym z kolejnych wydań WG. **ljs**

Głowno | MOK

Ruszają zapisy na zajęcia

Miejski Ośrodek Kultury w Głownie przyjmuje zapisy do grup na zajęcia w sezonie 2015/16. Nowością będą zajęcia taneczne w stylu hip-hop (z elementami tańca nowoczesnego).

Nową grupą będą opiekować się choreograf programu stacji TVN „Mali Giganci” Klaudia „kika” Olszewska oraz znany z występów w „You Can Dance” oraz z bycia jurorem w organizowanych przez MOK „Tanecznych Wiktoriach” Stanisław Korotyński.

W tym sezonie działać będą również dobrze w Głownie znane: zespół taneczny „Gold” (instruktor Agnieszka Waszkiewicz), zespół taneczny „Iskierki” (Ewa Kowalska-Brodek), Studio Piosenki (Karina Sędkowska-Staszewska), grupa cyrkowa „Salto” (Mirosław Zgierski), grupa plastyczna „Plastyka Plus” (Szymon Adamczewski) oraz zespół śpiewaczy „Czeremcha” (Andrzej Gawroński).

Zapisać się do grupy i uzyskać większą ilość informacji można osobiście w MOK lub pod numerem telefonu (42)719-11-43. **kl**

RZUT OKIEM | RANNY KOZIOŁEK

ELŻBIETA WOLDAN-ROMANOWICZ

Przed uśpieniem. Kozioł sarny, który o poranku, w piątek, 28 sierpnia, został znaleziony na ogrodzonym terenie zielonym ZSLG w Głownie, musiał zostać uśpiony. Jak zwierzę dostało się w rejon szkolnego boiska – trudno stwierdzić. Kiedy byliśmy tam na miejscu kilka minut po 8.00, koziołek leżał spokojnie w trawie. Podrywał się, gdy ktoś próbował podejść bliżej, lub na odgłos szczekających w pobliżu psów. Wtedy można było zauważyć, że ma problemy z poruszaniem się – skakał kulejąc, nie mógł biegać. Strażacy z OSP w Głownie zabezpieczali miejsce w oczekiwaniu na przybycie weterynarza, który po badaniu stwierdził, że zwierzę nie rokuje nadziei na wyleczenie i uśpił je. **ewr**

REKLAMA

EKO-WIN NA NOWO
Po żniwach czas na zakup węgla
PROMOCJA WĘGLA TRWA
CENY JUŻ OD 450 zł/tona
MIAŁ, EKOGROSZEK, ORZECH, KOSTKA
WĘGIEL WYŁĄCZNIE Z POLSKICH KOPALŃ
PIOTROWICE 53, k. BIELAW
tel. 46 838-20-22, 601-782-055 - pon.-pt. 8.00-16.00, sob. 8.00-12.00
DOWÓZ GRATIS Z nami cieplej!
308252

EKO-ROL
Polecamy to co najlepsze.
Promocja
KONCENTRAT SOJOWY DLA TUCZNIKÓW
41% białka (wyłącznie z soi) natłuszczany, wysoka zawartość aminokwasów i witamin
W PROMOCYJNEJ CENIE 2.200 zł/tona
W ofercie również inne pasze i dodatki paszowe dla bydła, trzody, drobiu, gołębi, psów i kotów W ATRAKCYJNYCH CENACH
Zapraszamy EKO-ROL
Różyce Żurawieniec 15
Łowicz, ul. Klickiego 19
tel. 607-774-570
308784

KOPALNIA KOZŁÓW SZLACHECKI
• ZIEMIA OGRODOWA
• PODSYP • POSPÓŁKA
• KRUSZYWO ŁAMANE 0-31,5
• KAMIEŃ DRENAŻOWY
Materiał sortowany na mokro:
• PIACH 0-2 0-4
• ŻWIR 2-4 4-8 8-16 16-32
SPRZEDAŻ HURTOWA I DETALICZNA
Na miejscu lub z transportem do klienta
Certyfikat jakości CE w systemie 4
tel. 607-132-323
300018

złomowanie pojazdów
zaświadczenia do wydziału komunikacji
odbiór pojazdów
Łowicz, Armii Krajowej 14
tel. 510-100-449
291318

kamienny brunatny WĘGIEL
MIAŁ
EKOGROSZEK
azotowe dolistne, NPK NAWOZY
SUCHE WYSŁODKI
NOWE ZDUNY 84, 46/839-10-15
Chąśno II 43, 46/839-28-72
307732

Głowno | Pod naszym patronatem

To była impreza dla małych i dużych fanów motoryzacji

Wiele atrakcji czekało w minioną niedzielę, 30 sierpnia, na uczestników ostatniego pikniku z wakacyjnego cyklu imprez organizowanych przez urząd Miejski w Głownie w ramach Kreatywnego Lata Rodzinnego.

Tym razem piknik pod hasłem „Safe Racing" poświęcony był zagadnieniom z zakresu bezpieczeństwa w ruchu drogowym i nie tylko. Jego uczestnicy – rodziny z dziećmi – brali udział w budowie i dekorowaniu toru wyścigów gokartowych dla najmłodszych – nazwanego potem dumnie Mroga Auto Arena. Wszyscy mogli też wyżyć się twórczo malując karoserię prawdziwego Forda. Dla maluszków zorganizowano kącik zajęć plastycznych z malowankami i ozdabianiem twarzy kolorowymi rysunkami.

Ogromną popularnością cieszyły się zwłaszcza symulatory jazdy – tzw. playseat, na których można było poczuć się jak kierowca dowolnego pojazdu kołowego. Kto chciał, mógł w ten sposób poćwiczyć jazdę indywidualnie lub wziąć udział w zawodach. Pod namiotem czekała na dzieci motoryzacyjna gra planszowa, a pośrodku piknikowego terenu instruktorka, Marta Kasińska, poprowadziła energetyzującą sesję zumby dla wszystkich chętnych – dzieci i dorosłych.

Wszystkie pozostałe zabawy tematyczne i liczne konkursy prowadzili animatorzy z wynajętej agencji eventowej z Jaworzna, a w organizacji cyklu sierpniowych pikników tematycznych nad Mrożyczką Urząd Miejski wspierał Miejski Zakład Komunalny i Miejski Ośrodek Kultury w Głownie.

Tytułem podsumowania Kreatywnego Lata Rodzinnego 2015 Renata Piechut-Machnicka z Urzędu Miejskiego powiedziała nam: – Jesteśmy bardzo zaskoczeni, że ten projekt zyskał tak dużą popularność, że ściągnął do Głowna ludzi z zewnątrz i to nie tylko z regionu łódzkiego, bo przyjeżdżali do nas nawet mieszkańcy Warszawy czy Rawy Mazowieckiej. Uczestnikom imprez spodobało się to, że są one adresowane do rodzin z dziećmi. Myślę, że dorośli powoli przełamują taki wstyd przed publiczną zabawą z własnymi dziećmi – i o to chodzi.

Wśród głownian z kolei są osoby, które przychodziły do nas na wszystkie pikniki – już zaczęliśmy się rozpoznawać. Jako organizatorzy jesteśmy bardzo zadowoleni i mam nadzieję, że ten projekt będzie kontynuowany w przyszłym roku. **ewr**

ELŻBIETA WOLDAN-ROMANOWICZ

Przejażdżka na gokarcie – jedna z atrakcji niedzielnego pikniku.

ELŻBIETA WOLDAN-ROMANOWICZ

Malowanie twarzy – to sprawdza się na każdej imprezie adresowanej do najmłodszych. Tak było i tym razem na ostatnim wakacyjnym pikniku.

Głowno | Czytelnik zaniepokojony stanem rzeki

Brzuśnia do października powinna wyglądać lepiej

Do naszej redakcji napisał ostatnio zaniepokojony czytelnik. Jego obawy budził stan rzeki Brzuśni, której koryto jest bardzo zarośnięte.

Choć na skutek długotrwałej suszy Brzuśnia praktycznie nie istnieje, bo nie płynie jej korytem woda, czytelnik myśli perspektywicznie o tym, co będzie się działo za jakiś czas, gdy rzeka znów nabierze kształtu. „(...) Ja rozumiem, że była susza, ale zarośla i krzaki rozrosły się do takiego stopnia, że ciężko zobaczyć dno. Zaraz będzie jesień, a potem zima i na pewno będzie woda i zaczną się podtopienia. Może zamiast zamiatać pod urzędem po kilka razy dziennie, przekierować ludzi do bardziej pożytecznej roboty (...)" – pisze w mailu do nas czytelnik.

Na wstępie wyjaśniamy, że uprzątanie koryt rzek nie leży w gestii gmin. Zajmuje się tym Wojewódzki Zarząd Melioracji i Urządzeń Wodnych. Jak pisaliśmy w „Wieściach" przed kilkoma tygodniami, instytucja ta będzie się w najbliższym czasie zajmować stanem Brzuśni. Na terenie Głowna rzeka ta ma być porządkowana na odcinku od ujścia do Mrogi do mostku przy ul. Żeromskiego.

Przypomnijmy, że w ramach prac przewiduje się m.in.: przycięcie gałęzi i odrostów, usunięcie zatorów, rozdrobnienie gałęzi, usunięcie roślinności z dna rzeki, naprawianie opasek z tzw. kiszek faszynowych. Koryta rzek mają być udrażniane poprzez usunięcie przewężeń, łach piasku. Planuje się też czyszczenie umocnień betonowych przy bystrzach, zastawkach oraz stopniach, usuwanie namułu, sprzątanie śmieci itp.

WZMiUW w najbliższych miesiącach będzie porządkował kilka rzek: Malinę, Strugę Domaradzką, Zimną Wodę i Brzuśnię właśnie. Jak usłyszeliśmy w WZMiUW, trudno dokładnie powiedzieć, kiedy prace będą prowadzone akurat w Głownie. Całościowo zadanie ma się zakończyć najpóźniej w październiku. Do tego więc miesiąca porządki wzdłuż Brzuśni powinny zostać wykonane. **kl**

JAKUB LENART

Rzeka Brzuśnia na razie praktycznie nie istnieje.

Głowno | Gospodarka niskoemisyjna

Ankieterzy zapytają o zużycie energii cieplnej i elektrycznej

Do 9 września na terenie miasta będą przeprowadzane ankiety dotyczące zużycia energii cieplnej i elektrycznej. Wyniki mają posłużyć przygotowaniu tzw. „Planu gospodarki emisyjnej dla Gminy Miasta Głowna lata 2015-2020".

Przyjęcie dokumentu ma być pomocne w sferze przygotowania inwestycji efektywnych energetycznie. Mając taki plan będzie też miastu łatwiej pozyskiwać środki zewnętrzne, chociażby na termomodernizację i produkcję energii ze źródeł odnawialnych.

Plan gospodarki niskoemisyjnej ma pozwolić na osiągnięcie celów wyznaczonych w tzw. pakiecie klimatyczno-energetycznym do roku 2020. Chodzi tu przede wszystkim o obniżenie emisji gazów cieplarnianych i zwiększenie udziału energii ze źródeł odnawialnych.

Ankiety będą przeprowadzali pracownicy Agencji Użytkowania i Poszanowania Energii w Łodzi, która to będzie przygotowywać plan dla Głowna. Można też pobrać ankietę na stronie internetowej miasta (www.glowno.pl). Wypełnione można przynosić do sekretariatu Urzędu Miejskiego przy ul. Młynarskiej 15 lub odsyłać w wersji elektronicznej mailowo na adres pgn@auipe.pl do 9 września. **kl**

Gmina Głowno | Ochrona środowiska

Czas na porządki z eternitem

Gmina Głowno otrzyma z Wojewódzkiego Funduszu Ochrony Środowiska i Gospodarki Wodnej w Łodzi dotację na program usuwania azbestu. Jak poinformował nas wójt Marek Jóźwiak, wyniesie ona 13.760 zł, a udział własny gminy 3.440 zł. W ramach programu w pierwszej kolejności przeprowadzona ma być inwentaryzacja eternitowych pokryć dachowych, które będą usuwane, zgodnie z wnioskami składanymi przez mieszkańców. Podobny program obecnie realizowany jest na terenie gminy Dmosin. **ewr**

REKLAMA

Głowno | Doszli na Jasną Górę 26 sierpnia.

Pielgrzymi wrócili z Jasnej Góry

Szczęśliwi, bo upewnieni w swej wierze uczestnicy 29. Pieszej Pielgrzymki na Jasną Górę w miniony czwartek wrócili do Głowna.

Z Częstochowy przyjechali autokarem. Część pątnikow wróciła nieco wcześniej – własnym transportem, często z bliskimi, którzy pojechali po nich do Częstochowy. Pozostali 27 sierpnia około godz. 14.00 dotarli przed dworzec PKP, gdzie czekali na nich najbliżsi, przyjaciele i znajomi. Były uściski, serdeczności, wyrazy uznania, a niekiedy także łzy wzruszenia... Tam pielgrzymów powitał także poseł na sejm RP Marek Matuszewski (PiS), który 20 sierpnia odprowadzał ich piechotą ze Zgierza do Aleksandrowa Łódzkiego, a także wspierał, fundując jogurty.

Tegorocznej pielgrzymce towarzyszyło hasło „Uświęć nas w prawdzie", a jej uczestnicy dotarli do celu wędrówki – przed jasnogórski obraz Madonny w dniu jej święta 26 sierpnia. Był czas na modlitwę i powierzenie Maryi osobistych intencji.

ELŻBIETA WOLDAN-ROMANOWICZ

Utalentowane wokalnie siostry. Ania i Dominika Krzeszewskie były w pielgrzymkowej grupie muzycznej.

ELŻBIETA WOLDAN-ROMANOWICZ

Powrót z Jasnej Góry. Pielgrzymi przeszli ulicami Głowna z dworca PKP do kościoła p.w. św. Jakuba Apostoła.

Po powrocie do Głowna sprzed dworca PKP pielgrzymkowy pochód przeszedł ulicami miasta do kościoła pw. św. Jakuba Apostoła, gdzie odprawiona została dziękczynna msza święta. Pielgrzymi idąc ulicami, pozdrawiali przechodniów, odbierali od bliskich kwiaty, z których później przed drzwiami kościoła ułożono krzyż.

Tam też powitał ich i pokropił święconą wodą proboszcz, a zarazem dziekan dekanatu głowieńskiego ks. dr Stanisław Banach. Jeszcze przed mszą podziękował organizatorom pielgrzymki i jej uczestnikom za podjęty trud, a także wszystkim, którzy ich wspierali.

Nam udało się zamienić kilka słów z dwiema dziewczynami – 20-letnią Anią Krzeszewską i jej młodsza siostrą, 17-letnią Dominiką. Ania był na pielgrzymce już po raz ósmy, Dominika – szósty. Anię do pielgrzymowania zachęciło przed laty cioteczne rodzeństwo, a potem w jej ślady poszła Dominika, obecnie uczennica Publicznego Katolickiego LO w Głownie.

W tym roku siostry modliły się przede wszystkim o zdrowie w rodzinie i pomyślność w nauce, ze szczególnym uwzględnieniem czekającej Dominikę matury.

Z uwagi na talent wokalny brały udział w pielgrzymkowej grupie muzycznej. – Raz w roku zawsze od 20 mamy zaplanowane, że idziemy na Jasną Górę. Po drodze ludzie goszczą nas w swoich domach, oferując to, co mają najlepszego, częstują jedzeniem, a w zamian prosząc tylko o modlitwę – powiedziała nam Ania.

ewr

Więcej zdjęć z powrotu pielgrzymów do Głowna zamieszczamy na www.lowiczanin.info w zakładce Kościół.

Głowno | Warsztaty pod gołym niebem

Niezapominajka zaprosiła do integracji

Dzieci starsze i młodsze, często wraz z rodzicami oraz podopieczni Środowiskowego Domu Samopomocy w Głownie spotkali się w sobotę 29 sierpnia na Placu Wolności w Głownie na integracyjnych warsztatach.

Inicjatorem ich zorganizowania było Stowarzyszenie na Rzecz Osób z Zaburzeniami Psychicznymi „Niezapominajka", które wspiera działania ŚDS w Głownie. To druga tego typu impreza stowarzyszenia, które istnieje od 3 lat. Jej celem było rozpropagowanie informacji o potrzebie wspierania osób z zaburzeniami psychicznymi, pokazanie ich umiejętności, prezentacja prac, uczenie – zwłaszcza dzieci – tolerancji i akceptacji.

W czasie czterech godzin trwania warsztatów ich uczestnicy mogli spędzić czas na zabawie ruchowej pod okiem rehabilitanta, własnoręcznie ozdobić przedmiot ze szkła lub przykucnąć i pomóc w kolorowaniu wielkiego obrazka narysowanego na kartonie, a położonego na bruku. Można było też obejrzeć i nabyć prace plastyczne, które powstają w ŚDS.

Na warsztatach spotkaliśmy też 9-letnią Alinę Tomczyk z Konarzewa w gminie Głowno. Dziewczynka ozdobiła zwykłą szklaną butelkę różnymi dekoracjami i zapowiedziała, że zabierze ją do domu i ustawi na parapecie w swoim pokoju.

– Przyjechałam tu z tatą. Lubię prace plastyczne, ale chyba jeszcze nigdy nie robiłam nic na szkle. Podoba mi się – powiedziała krótko.

– Wiedziałam, że będzie ten piknik, ponieważ jestem pracownikiem Miejskiego Ośrodka Pomocy Społecznej – powiedziała nam Edyta Kurczewska z Głowna, która przyszła na warsztaty z mężem, 13-letnią córką Małgorzatą i 2-letnim synkiem Aleksandrem, który wraz z mamą włączył się do malowania obrazka położonego na głowieńskim bruku. – Uważam, że trzeba wspierać osoby niepełnosprawane, pozwolić im pokazać się w społeczeństwie. Oni naprawdę potrafią robić piękne rzeczy – powiedziała nam pani Edyta. W imprezie nie musiała brać udziału służbowo, ale przyszła, ponieważ prywatnie też bliskie są jej idee pracy charytatywnej i wolontariatu i stara się je – z powodzeniem – przekazać córce. Syn – choć jeszcze mały – na warsztatach też się nie nudził.

mwk

MIROSŁAWA WOLSKA-KOBIERECKA

Dzieci na warsztatach "Niezapominajki" mogły malować i rysować obrazki leżące na bruku Placu Wolności. Bardzo im to odpowiadało.

REKLAMA

NOWY SKŁAD WĘGLA
GORMAR
WYŁĄCZNIE POLSKI WĘGIEL
KOSTKA, ORZECH, EKO-GROSZEK, MIAŁ
Promocyjne ceny
Dowóz gratis!!!
Nowe Zduny 82 B (koło paszarni)
Tel. 600-972-227, 604-152-756
ZAPRASZAMY
307517

HURTOWNIA CERAMICZNO-BUDOWLANA
JAKMAR
Łowicz
ul. Nadbzurzańska 41
tel. 46/837-88-13
DUŻY WYBÓR:
glazury, terakoty, gresów
Polecamy także w super cenach:
płyty OSB, płyty gipsowe
styropian, wełnę, farby, tynki na elewacje, armaturę sanitarną
Pracujemy:
pn.-pt. 7-18
sob. 7-15
299101

OCHOTNICZA STRAŻ POŻARNA W SWĘDOWIE

Mistrzowie i wicemistrzynie gminy. Drużyny z OSP Swędów z medalami i pucharami.

ELŻBIETA WOLDAN-ROMANOWICZ

Po zwycięstwo! Drużyna żeńska OSP Lipka startuje do ćwiczenia bojowego.

Gmina Stryków | Gminne zawody sportowo-pożarnicze OSP

Mistrzowie są ze Swędowa, a mistrzynie z Lipki

Upalna niedziela, 30 sierpnia, upłynęła w gminie Stryków pod znakiem Gminnych Zawodów Sportowo-Pożarniczych, jakie rozegrano na boisku w Lipce.

Z tytułem tegorocznego Mistrza Gminy w grupie A (czyli w rywalizacji drużyn męskich) i z pucharem za miejsce I z zawodów wrócili strażacy z OSP w Swędowie, a tytuł mistrzowski i I miejsce w rywalizacji kobiet wywalczyły zawodniczki z OSP w Lipce. Obydwie te drużyny, a także Młodzieżowa Drużyna Pożarnicza z Lipki, będą reprezentować gminę na zawodach powiatowych, jakie odbędą się 27 września w Zgierzu.

Rywalizacja na szczeblu gminnym 30 sierpnia rozpoczęła się o 9.00 od uroczystego powitania uczestników przez burmistrza Strykowa Andrzeja Jankowskiego, członka Zarządu Powiatu Zgierskiego Wojciecha Brzeskiego oraz Elżbietę Ciołek z Zarządu Miejsko-Gminnego OSP w Strykowie. Jako pierwsze na torze zawodów zaprezentowały się w sztafecie bojowej dwie dziecięce drużyny, działające przy jednostce OSP w Strykowie, a prowadzone przez Julię i Łukasza Ciołków.

Sportowe popisy najmłodszych dzieci to stały element gminnych zawodów od 2013 r. W tym roku po raz pierwszy w sztafecie oddzielnie zaprezentowały się drużyny chłopięca i dziewczęca (ta z najmłodszą zawodniczką – 4-letnią Karolinką Modzelewską), zaś w ćwiczeniu bojowym wzięła udział jedna drużyna, złożona z najbardziej doświadczonych małych strażaków. Wszyscy zostali uhonorowani medalami, dyplomami i upominkami. Jak się zachęca takie maluchy do pożarnictwa?

– Prowadzimy zajęcia dla dzieci raz– dwa razy w miesiącu, więc można powiedzieć, że one są już „zarażone" pożarnictwem, dobrze wiedzą, na czym polegają zawody, co mają robić i sprawia im to wiele radości. W czasie treningów dziewczynki były w biegu o 3 sekundy lepsze od chłopców – powiedziała nam prowadząca drużynę dziecięcą Julia Ciołek ze Strykowa. Do drużyny tej należy m.in. rodzeństwo pięciolatków – Ola i Michał Gałązka.

– To syn wszystkich zaraził strażackimi zawodami, a córka poszła za bratem – powiedziała nam mama dwójki, Małgorzata Gałązka.

Sędzią głównym zawodów był dowódca Jednostki Ratowniczo-Gaśniczej PSP w Strykowie, mł. bryg. Bartłomiej Tomczuk, a konferansjerkę poprowadził emerytowany dowódca tej jednostki, Tomasz Kubiak. Po najmłodszych dzieciach, w sztafecie wzięła udział Młodzieżowa Drużyna Pożarnicza z Lipki, jedyna startująca w tej kategorii, więc niejako „z automatu" zakwalifikowana do startu w zawodach powiatowych. Rywalizacja z prawdziwego zdarzenia toczyła się między dziewięcioma drużynami grupy A – męskimi oraz trzema drużynami grupy C – kobiecymi. Druhowie i druhny mieli do pokonania sztafetę pożarniczą 7x50 m oraz ćwiczenie bojowe, polegające na zbudowaniu linii ssawnej i dwóch odcinków linii gaśniczej, uruchomienie motopompy i podanie dwóch prądów wody, którymi należało przewrócić pachołki oraz obrócić metalową tarczę. Każda jednostka wykonywała ćwiczenie z użyciem własnego sprzętu.

> Prowadzimy zajęcia dla dzieci raz – dwa razy w miesiącu, więc można powiedzieć, że one są już „zarażone" pożarnictwem.

W rywalizacji kobiet startowały ubiegłoroczne mistrzynie gminy, czyli zawodniczki OSP Swędów, oraz panie z Lipki i Warszewic. Tym razem najlepszy okazał się zespół druhen z Lipki, które w ćwiczeniu bojowym startowały razem z mechanikiem Krzysztofem Pawlakiem. Kapitanem drużyny była Karolina Sicińska, która powiedziała nam: – W straży działam od 3 lat, wspieram męża, który od dawna należy do straży, a dziś na zawodach jest dowódcą w drużynie męskiej. My przygotowania rozpoczęłyśmy miesiąc temu, w miarę sprawnie nam to szło. Nie byłyśmy pewne wygranej, bo pozostałe drużyny też są mocne, więc tym bardziej cieszymy się z pierwszego miejsca.

Od 4 lat w zawodach uczestniczy Ewelina Darnowska z Lipki: – Ćwiczymy razem i motywujemy się nawzajem. W 2013 roku byłyśmy pierwsze w gminie i drugie w powiecie – powiedziała nam.

W klasyfikacji generalnej lipkowianki uzyskały 124,4 pkt, kobiety z OSP Swędów – 131,3 pkt, a panie z OSP Warszewice – 139,4 pkt (zawody strażackie wygrywa ten, kto zdobędzie jak najmniejszą liczbę punktów).

Jeśli chodzi o rywalizację w grupie C, to tutaj klasyfikacja generalna przedstawia się następująco: miejsce I – OSP Swędów z liczbą 105,29 pkt, miejsce II – OSP Kiełmina (110,17 pkt), miejsce III – OSP Stryków (112,67 pkt), a dalej kolejno: OSP Koźle (116,57 pkt), OSP Dobra (117,67 pkt), OSP Lipka (126,01 pkt), OSP Gozdów 129,52 pkt, OSP Warszewice (135,02 pkt) i OSP Ługi (137,51 pkt).

Ćwiczeniu bojowemu wykonanemu przez druhów ze Swędowa towarzyszył gorący doping drużyny kobiecej z tej jednostki. W ogóle podczas zawodów publiczność dopisała, strażacy i sympatycy pożarnictwa wybrali się na nie z całymi rodzinami. Atrakcją dla najmłodszych była możliwość sprawdzenia się w ćwiczeniu bojowym na torze CTiF, m.in. w uruchomieniu hydronetki. Chętnych nie brakowało.

ewr

Więcej zdjęć z zawodów zamieszczamy na www.lowiczanin.info, w zakładce Stryków.

Rolnictwo | Poważna sytuacja w regionie

Susza, spadek cen skupu, wzrost cen pasz – producenci mleka w potrzasku

dokończenie ze str. 1

Ponad 10 tys. zł jeszcze spłaca w ratach. Czeka, liczy na jakąś pomoc z zewnątrz.

Na pomoc suszową ze strony rządu patrzy na razie sceptycznie, uważa, że rolnikom ciężko będzie spełnić obwarowania warunkujące uzyskanie pomocy. Pomijając biurokrację, pod którą kryją się wnioski i kilka oświadczeń dla jednego gospodarstwa, murem oporowym w otrzymaniu jakiejkolwiek pomocy może być również szacowanie strat tylko w uprawach, które nie zostały jeszcze zebrane, czy posiadanie upraw kukurydzy tylko na glebach klas rekomendowanych przez Instytut Uprawy, Nawożenia i Gleboznawstwa w Puławach.

Z niepokojem na ten sezon patrzą również ci, którzy jakiś czas temu przekazali swoje gospodarstwa następcom. – Syn zwija hodowlę – mówi krótko Piotr Szczepaniak z Anielina. Swoje gospodarstwo przekazał 9 lat temu. – Były różne komplikacje, były lata suche, ale tak źle jak teraz nie było jeszcze nigdy i szkopuł w tym, że nie chodzi tylko o suszę. Jak przekazywałem gospodarstwo, mleko było po 1,10-1,20 zł/ litr, ale siła nabywcza tego pieniądza była o 100% większa niż jest teraz. Wszystko zdrożało: nawozy, środki, produkcja, a mleko tanieje – mówi pan Piotr.

Jego syn, Andrzej Szczepaniak, potwierdza, że tegoroczne jesienne zasiewy będzie szykował pod kątem zlikwidowania stada. – Gospodarstwo musi przynosić zyski, to nie może być działalność hobbystyczna, a tymczasem tylko to, że pracuję na etacie, pozwala mi powiedzieć, że nie jest tak źle, ale było znacznie lepiej – mówi pan Andrzej. W oborze ma 28 sztuk bydła, z których 19 to krowy dojne. – Brałem pod uwagę, że w związku z uwolnieniem kwot mlecznych w kwietniu tego roku spadną ceny mleka. „Jogo" płaci na razie powyżej złotówki, jeśli ta stawka spadnie, to dla mnie będzie już koniec. Trawa była tylko przy pierwszym pokosie, zboża zebrałem dużo mniej, kukurydzy 50%, jakość pasz kiepska. Na nowe inwestycje nie ma szans, będę bazował na tym, w co wcześniej udało mi się wyposażyć gospodarstwo – dodaje Andrzej Szczepaniak.

O to, co będzie jesienią, a później przez cały rok, aż do listopada, martwi się Wiesław Niźnikowski, hodowca bydła mlecznego z Warszewic. – Jeśli nie popada, nie wyobrażam sobie prac siewnych w tak suchej bryle ziemi. Zbieranie kukurydzy na kiszonkę przesunęło się o miesiąc do przodu. Robię ją teraz, a zazwyczaj to był październik. Mam zapasy kukurydzy z ubiegłego roku, ale chcąc zapewnić zwierzętom pokarm do listopada przyszłego roku, będę musiał dokupić wysłodek – mówi.

Ze stada liczącego 80 szt. bydła, już we wrześniu zamierza sprzedać 12. Rolnik ocenia, że w tym roku zebrał o 1/3 mniej kukurydzy niż zwykle. Podkreśla też, że jakość kiszonki będzie słaba, ze względu na to, że kukurydza nie wykształciła kolb. Trawę, tak jak inni rolnicy, skosił tylko raz.

Jakby kłopotów było mało, Niźnikowscy mają do spłacenia w trzech ratach 27 tys. zł kary za przekroczenie kwoty mlecznej.

Pola na pniu – do sprzedaży

Pewną pomocą w uzupełnieniu ilości zielonek do przygotowania kiszonek będzie zmiana przeznaczenia kukurydzy sianej na ziarno, bo to znaczny procent upraw. A ziarna z tej kukurydzy nie będzie.

Zespół Szkół Ponadgimnazjalnych nr 2 na Blichu w Łowiczu stanął właśnie przed taką decyzją. Kierownik administracyjno-gospodarczy, Marek Lesiak, powiedział nam, że w tym roku 40 ha szkolnych gruntów obsianych było kukurydzą przeznaczoną wyłącznie na ziarno. Susza jednak zrobiła swoje. – Nawet nad samą Bzurą, gdzie, jak sądziliśmy, ziemia powinna mieć w sobie trochę wilgoci, kukurydza nie urosła, nie wykształciła kolb, nie nadaje się aby ściąć ją w celu wykorzystania zgodnego z pierwotnym przeznaczeniem. Podobnie jest na naszych polach na Kapitule i pod Niedźwiadą.

Szkoła nie prowadzi obecnie produkcji mleka, nie ma krów, aby wykorzystać kukurydzę do produkcji kiszonki na własne cele, dlatego rozważa jej sprzedaż.

Podobnie jak szkoła już postępuje wielu rolników, którzy zdecydowali się szybko sprzedać kukurydzę przeznaczoną na ziarno, która urosła na ich polach. W ogłoszeniach drobnych w Nowym Łowiczaninie (i Wieściach z Głowna i Strykowa) ogłoszeń o sprzedaży kukurydzy na pniu, wprost z pola, jest znacznie więcej niż rok temu. Przy takiej transakcji nabywca sam decyduje, kiedy zetnie kukurydzę i na co ją przeznaczy. Ceny zaczynają się od około 3,5 tys. zł, dochodzą do 5 tys. zł, a kończą się na żądaniach 8 tys. zł za hektar i, jak łatwo się domyślić, są uzależnione od jakości kukurydzy. Marian Miziołek uważa, że zawsze jednak warto dobrze zapoznać się z tym, co rośnie na polu i podjąć z właścicielem dyskusję w sprawie ceny, bo dobrej jakości kukurydzy właściwie w tej chwili nie ma.

> To nas właśnie czeka: szukanie pasz, które już są drogie, czy kupowanie suchych wysłodek z Ukrainy, które drożeją z dnia na dzień.

ljs, tb

Punkt zapalny

Oświadczenia majątkowe radnych i wójta gminy Domaniewice str. 12

Stryków | Echa sesji Rady Miejskiej

Czy policja działała nieskutecznie, a radny został oszkalowany?

LILIANNA JÓŹWIAK-STASZEWSKA
lila.staszewska@lowiczanin.info

Skarga na nieskuteczne działania policji oraz prośba o wszczęcie postępowania wyjaśniającego w kierunku ewentualnego naruszenia dóbr osobistych jednego z radnych, to pokłosie tego, co w ostatnich tygodniach robiono i mówiono o sprawie handlu przed targowiskiem miejskim w Strykowie. Przypomnijmy, że temat wypłynął podczas sesji Rady Miejskiej, 7 sierpnia. Dzień wcześniej, czyli w targowy czwartek, sprzed głównego wejścia na rynek policja wyprosiła handlujące jajami kobiety. Zgłaszającą na publicznym forum problem sołtys Rokitnicy Bożenę Sobierajską zbulwersowało to, że po policję zadzwonił nie kto inny, jak jeden z radnych. Sołtys na prośbę przewodniczącego Rady Miejskiej Pawła Kasicy wymieniła również jego nazwisko – był nim Bogdan Walczak.

Z tego, co na tej samej sesji wyjaśnił radny Bogdan Walczak, wynikało, że dzwonił na policję nie po raz pierwszy i nie dlatego, że przeszkadzały mu kobiety handlujące jajkami, ale to, co od dłuższego czasu obserwował przed głównym wejściem na rynek, czyli rozkładające się na chodniku, wychodzące nawet na ulicę stoisko z butami. Dodał on, że w ten sposób miejsce staje się bardzo niebezpieczne, a niedawno nasadzana miejska zieleń została już zdewastowana. Podkreślał, że podczas wcześniejszych zgłoszeń na policję, informowano go, że funkcjonariusze nie mogą ukarać kogoś, kto zapłacił za miejsce.

Do sesyjnej dyskusji włączyła się również wiceburmistrz Bożena Motylińska, która poinformowała, że wie o tej interwencji, że problem był dyskutowany na gorąco z komendantem policji w Strykowie, a definitywnie zostanie rozwiązany wówczas, kiedy gmina opracuje nowy regulamin handlu na targowisku.

Radny Bogdan Walczak poczuł się jednak dotknięty sesyjnymi wypowiedziami na temat jego interwencji w sprawie targowiska i ... napisał skargę do Komendanta Wojewódzkiego Policji w Łodzi. Skarga dotyczy nieskutecznego działania policji, ale jednocześnie zawiera prośbę o wszczęcie postępowania wyjaśniającego, czy zostały naruszone dobre osobiste radnego. – Uważam, że wypowiedzi, które pojawiły się na sesji, szkalują moje dobre imię radnego i przewodniczącego Osiedla Wschód. Ma tu miejsce sytuacja, która działa odwrotnie, niż powinna, czyli na moją niekorzyść, a przecież moim zadaniem jest właśnie dbanie o mienie publiczne – mówi radny Bogdan Walczak.

Skarga z Komendy Wojewódzkiej Policji w Łodzi trafiła do rozpatrzenia przez Komendę Powiatową Policji w Zgierzu. Jak poinformowała nas jej rzecznik nadkom. Liliana Graczyńska, na odpowiedź w tej sprawie komendant powiatowy ma miesiąc. Jednocześnie zaznaczyła ona, że o ile jest on organem właściwym do rozpatrywania skarg, o tyle kwestia naruszenia dóbr osobistych należy do właściwości sądów, o czym kierujący na policję swoje pismo zostanie poinformowany.

Jest również pozytywny aspekt całej sprawy. Większy porządek przed wejściem na targowisko gminie udało się póki co osiągnąć za pomocą prostych rozwiązań, a mianowicie poprzez przesunięcie o ok. 2 m siatki ogradzającej nieutwardzony parking i wygospodarowanie w ten sposób miejsca dla handlujących jajami kobiet. Do odbudowy zniszczonych nasadzeń zieleni nie dało się wrócić, zamiast nich pojawiło się dodatkowe utwardzenie terenu. ■

LILIANNA JÓŹWIAK-STASZEWSKA

Rudera wygląda źle z ulicy, a od tyłu jeszcze gorzej. Brak części ściany odsłania podziurawiony dach.

Stryków | Centrum miasta

Fatalna wizytówka czeka na rozbiórkę

Rudera przy ul. Kościuszki w Strykowie zaczęła zwracać na siebie jeszcze większą uwagę. W wakacje zabezpieczono ją niebieskimi barierkami, na których pojawiła się tabliczka „Budynek grozi zawaleniem". Obiekt wygląda źle z ulicy, jeszcze gorzej z boku. Z dziury w drewnianej ścianie wyziera obraz zawalonego dachu i roślin, które dawno już wdarły się do wnętrza domu.

O to, czy barierki zabezpieczające są zapowiedzią rychłej rozbiórki fatalnej wizytówki miasta, zapytaliśmy w UM-G Stryków. Na razie niewiele jednak wskazuje na to, by budynek szybko zniknął z centralnej przestrzeni miasta oglądanej chcąc nie chcąc nie tylko przez jego mieszkańców, ale również przez tysiące osób przejeżdżających codziennie trasą krajową nr 14.

Z informacji, jakie uzyskaliśmy w Wydziale Geodezji i Gospodarki Gruntami UM-G Stryków wynika, że sprawa jest skomplikowana ze względu na niepodzielną współwłasność obiektu, którego właścicielem tylko w połowie jest gmina. Druga połowa domu należy do domniemanego prywatnego spadkobiercy, który nie posiada jednak tytułu prawnego do tejże nieruchomości. Osoba ta mieszka w Warszawie i – jak tłumaczą urzędnicy – kontakt z nią jest ograniczony. Gmina czeka na decyzję Powiatowego Nadzoru Budowlanego.

– Czekamy na decyzję nadzoru, kiedy tylko ją otrzymamy, będziemy mogli przygotować rozbiórkę. Wręczymy ją również domniemanemu spadkobiercy, co niestety jednak nie oznacza, że on również będzie gotów rozebrać swoją część obiektu – mówi Anna Orłamowska, inspektor ds. zagospodarowania przestrzennego UM-G Stryków. Póki co budynek stoi i grozi zawaleniem. **ljs**

REKLAMA

www.szkielkalowicz.pl
Restauracja Szkiełka
Łowicz ul. św. Floriana 11
• sala bankietowa do 350 osób
• sala klubowa do 120 osób • catering
tel. 602 574 891

www.dworek-nieborow.pl
Dworek Biała Dama
Nieborów Al. Legionów Polskich 2
(naprzeciwko wejścia do Pałacu Radziwiłłów)
• restauracja • pokoje gościnne • konferencje
tel. 510 060 922

www.lowicz-polonia.pl
Restauracja Polonia
Łowicz, Stary Rynek 4
• restauracja czynna codziennie
• pokoje gościnne
tel. 502 011 666

• wesela • komunie • przyjęcia

308205

SPOŁECZNE OGNISKO MUZYCZNE
w Łowiczu
ogłasza zapisy na rok szkolny 2015/2016
na nw. instrumenty
✓ flet
✓ fortepian
✓ akordeon
✓ gitara
✓ skrzypce
✓ klarnet
✓ saksofon
✓ klawiszowe instr. elektr.
Łowicz, ul. Podrzeczna 20 (w ŁOK)
tel. 46-837-05-83
46-837-27-20, 660-809-372

307758

U Pana Tadeusza w Domaniewicach
→ dwie duże sale weselne (na 200 osób i 150 osób)
→ 4 mniejsze sale (od 30 do 100 gości)

Sala Telimena w Dąbkowicach Dolnych
→ do 250 osób

Dwór Soplicowo w Woli Gosławskiej
→ dwie sale weselne od 100 do 500 osób
→ pokoje hotelowe dla gości

Kontakt → tel. 46-838-36-46, 607-930-234

291077

SKLEP jubilerski
ZAPRASZAMY NA ZAKUPY
▪ duży wybór upominków
▪ biżuterii srebrnej i złotej
▪ duży wybór zegarków
▪ naprawa, grawerowanie
▪ skup srebra i złota
▪ nowe wzory biżuterii
CENY producenta
Łowicz, ul. Stanisławskiego 9
691-517-110

298590

Gmina Bielawy | Spór na granicy Borowa i Borówka

Wycięto dziesiątki drzew. Kto za to odpowie?

Mieszkance gminy Bielawy grożą finansowe konsekwencje za wycinkę drzew, jakiej na jej działce dokonał przyszły nabywca. Kobieta nie ma jednak do niego pretensji, choć liczy, że weźmie on na siebie za zaistniałą sytuację odpowiedzialność tak, jak jej obiecał. Żal ma natomiast do sąsiadki, która o wycince poinformowała Urząd Gminy, a ta wyjaśnia, że zrobiła to zaniepokojona naruszeniem wspólnej granicy między gruntami.

ELŻBIETA WOLDAN-ROMANOWICZ
ela.woldan@lowiczanin.info

25 sierpnia do naszej redakcji dotarła informacja o nielegalnej wycince drzew dokonanej w Borówku w gminie Bielawy i o próbach zatuszowania jej poprzez usuwanie pni. Tego samego dnia na miejscu pojawiła się gminna komisja i policja, a dzień później sprawa została przez wójta gm. Bielawy Sylwestra Kubińskiego zasygnalizowana na sesji Rady Gminy.

Jest to sprawa zawiła, jak większość sporów wokół „miedzy". Z powodu wycinki drzew i doniesienia o niej, a także na skutek różnic zdań co do przebiegu granicy między działkami, właścicielki obydwu nieruchomości są ze sobą skonfliktowane. Wysłuchaliśmy argumentów obu pań bez rozstrzygania, po czyjej stronie jest racja.

O nielegalnej wycince zawiadomiła urząd pani J. – mieszkanka Borowa, a zarazem bezpośrednia sąsiadka działki w Borówku, przekonana, że usunięte zostały drzewa (głównie akacje i głogi) zasadzone przed laty przez sąsiada dokładnie w granicy działek, będącej równocześnie granicą wsi Borów i Borówek. Panią J. zaniepokoiło to, że nikt nie zwrócił się do niej o zgodę wymaganą przy pracach prowadzonych w granicy. Zleceniodawcą wycinki okazała się wcale nie jej sąsiadka – pani U. z Borówka, lecz mający nabyć od niej przedmiotową działkę bielawski przedsiębiorca.

Pani J. przekonuje, że nie chciała konfliktu z sąsiadką i dążąc do polubownego wyjaśnienia sprawy, zagadywała trzech pracowników realizujących wycinkę o pozwolenie na nią. Kilka dni trwało, zanim dotarła do ich „szefa". Rozmawiała z nim w obecności swojego brata, a także sąsiadki i uważa, że została potraktowana obcesowo. Mężczyzna miał określić się jako przyszły właściciel działki w Borówku i oświadczyć, że drzewa przeszkadzają w geodezyjnym wytyczeniu granic nieruchomości, jak również zapowiedział zamiar odtwarzania nieistniejącego od lat rowu.

Pani J. poprosiła o pomoc syna, który 25 lipca fotograficznie udokumentował wycinkę. Ona sama telefonowała w tej sprawie do wójta, ale – jak mówi – po obietnicach sprawdzenia legalności prowadzonych prac nic w tej sprawie nie drgnęło. Ponieważ była przekonana, że część wycinanych drzew znajduje się w pasie drogi powiatowej, zwróciła się do Wydziału Ochrony Środowiska i Zarządu Dróg w łowickim Starostwie Powiatowym, ale ku jej zaskoczeniu drzewa uznano za leżące poza pasem drogowym.

Sprawę komplikuje z jednej strony nieuregulowana granica, a z drugiej fakt, że za wycinkę odpowiadał wspomniany przyszły nabywca gruntu, który jednak formalnie nie ma do niego jeszcze żadnych praw. „Oczyszczania działki" podjął się z własnej inicjatywy, ale za wiedzą i zgodą jej właścicielki – pani U., która może teraz ponieść słone konsekwencje tego procederu.

Pani J. postanowiła sprawę nagłośnić, ponieważ jak mówi, jej dotychczasowe działania zmierzające do powstrzymania wykonawców wycinki przynajmniej do chwili geodezyjnego ustalenia granic działek nie przyniosły efektów, a powiadomiony przez nią o problemie najpierw telefonicznie, a następnie 13 sierpnia pisemnie (a kolejny raz 18.) Urząd Gminy w Bielawach działał opieszale – jak podejrzewa – celowo.

ELŻBIETA WOLDAN-ROMANOWICZ

Interwencja z pogranicza Borówka i Borowa. Ślady po wycince i wypalaniu pni, stan na 26 sierpnia.

ELŻBIETA WOLDAN-ROMANOWICZ

Tu zatrzymała się koparka. Pani J. przekonuje, że podczas prac naruszono jej stan posiadania, przekraczając granicę między działkami.

Owocowe – ale nie tylko

Cofnijmy się jednak do drugiej połowy lipca. Pani J. utrzymuje, że prace wycinkowe na działce sąsiadującej z jej gruntami rozpoczęły się około 15 lipca, podczas gdy jej sąsiadka twierdzi, że miało to miejsce dopiero po nawałnicy 19 lipca, a wycinka połamanych drzew miała być jej konsekwencją. Właścicielka tłumaczy, że działka jest przygotowana do sprzedaży, ale umowy wstępnej z nabywcą nie podpisała, bo nie widziała takiej potrzeby. Utrzymuje, że kiedy huragan połamał na niej bardzo dużo drzew (pani J. twierdzi zaś, że kilka), mężczyzna zadeklarował, że zrobi na niej porządek. Mówił, że wytnie wszystkie dziko rozsiane drzewa, głównie owocowe.

– Wydawało mi się, że to można zrobić bez pozwolenia, chociaż sama, jak wcześniej wycinałam akacje, to zawsze uzyskiwałam na to zgodę w gminie. Wspomniałam, że może trzeba coś zgłosić, ale nabywca powiedział, że robi to na swoją odpowiedzialność. Zgodziłam się – przyznaje pani U. Uważa, że postawa sąsiadki w tej sprawie to czysta podłość. Jej zdaniem wszystkie wycięte drzewa rosły nie w granicy działki, tylko na jej gruncie, a to sąsiadka przed laty zatarła granicę poprzez zaoranie rowu, którego środek ją wyznaczał. Z kolei pani J. jest przekonana (na podstawie dokumentów z lat 80-tych po teściach), że granicę działek wyznaczała wschodnia burta rowu, akurat w linii, na której około 55 lat temu ojciec sąsiadki posadził rozgraniczający szpaler akacji i głogów.

Sporu co do granic posesji nie rozstrzygniemy. Co zaś tyczy się samej wycinki i braku pozwoleń, to pani U. stwierdziła w rozmowie z nami, że żałuje, że tak się stało, ale nie sądziła, że pospiesznie podjęta decyzja może mieć takie konsekwencje przez zachowanie sąsiadki. Kobieta liczy, że przedsiębiorca – tak, jak ją zapewniał, weźmie na siebie odpowiedzialność za wycinkę i w razie potrzeby poniesie jej finansowe konsekwencje.

Podczas prac gminnej komisji w terenie 25 sierpnia nie była na miejscu, bo opiekowała się dzieckiem. Przeraziła ją jednak ujęta w protokole liczba 149 wyciętych z działki drzew różnych gatunków (w tym owocowych). Zaskoczona tą informacją, jaką przekazał nam wójt, powiedziała tylko, że to nieprawdopodobne i będzie musiała tę sprawę w urzędzie wyjaśnić. Po rozmowie z nią dopytaliśmy wójta raz jeszcze o podaną liczbę drzew, a ten ją potwierdził, z tym że zaznaczył, iż komisja policzyła wszystkie pnie na działce, także te, które znajdują się tam po kilku wcześniejszych wycinkach, na które właścicielka miała pozwolenie.

> Wspomniałam, że może trzeba coś zgłosić, ale nabywca powiedział, że robi to na swoją odpowiedzialność. Zgodziłam się.

Na zarzuty stawiane przez panią J., a dotyczące celowej opieszałości w pracach urzędu, wójt odpowiada, że zawiadomienie powinno nadejść już w chwili rozpoczęcia wycinki, a nie po niej, że zbiegło się to z pohuraganowym zalewem wniosków wycinkowych i z urlopem odpowiedzialnej urzędniczki, w zastępstwie której wysłał w teren inną osobę w celu wstępnego rozeznania. To, zdaniem pani J., było pobieżne i ograniczyło się do rzucenia okiem na cztery pnie, zaś co do terminu – ustnie zgłaszała problem wcześniej, ale nie wszczęto postępowania, a podobno do 17 sierpnia na gruntach sąsiadki rosły najstarsze akacje.

Teraz służby gminne są na etapie weryfikacji gatunków i wieku wyciętych drzew oraz tego, które z nich wycięto legalnie, a które bez pozwolenia. Jedno jest pewne: – Na wycinkę drzew owocowych oraz innych drzew do lat 10 nie jest wymagane zezwolenie. Jak było w tym przypadku – to będziemy to oceniać drzewo po drzewie, na pewno urząd nie wydawał w ostatnim czasie pozwolenia na wycinkę właścicielce tej działki w Borówku. Obawiam się więc, że ta pani zostanie obciążona karą finansową, natomiast co do jej wysokości – naprawdę trudno dziś szacować. Mogę powiedzieć tylko tyle, że urząd zobowiązany jest do naliczania kary za każdy centymetr obwodu pnia na wysokości 130 cm i są to kwoty od 13 zł w przypadku gatunków pospolitych nawet do 270 zł za centymetr w przypadku gatunków bardzo cennych – usłyszeliśmy od Sylwestra Kubińskiego.

Kwota sumaryczna może być więc duża. Czy przedsiębiorca, zamierzający kupić działkę, faktycznie ją zapłaci? Naszym zdaniem, mieszkanka Borówka może mieć powody do obaw, bowiem kiedy 28 sierpnia skontaktowaliśmy się telefonicznie z mężczyzną, którego nazwisko wielokrotnie padało w kontekście tej sprawy, powiedział, że nie ma z wycinką nic wspólnego. Zarzucił, że dajemy wiarę donosom i postraszył nas bliżej nieokreślonymi „konsekwencjami" publikacji tego artykułu. Właśnie takiej, a nie innej reakcji należało spodziewać się, jeśli wierzyć portretowi owego człowieka, nakreślonemu przez kilku naszych rozmówców. Wskazywali oni, że to człowiek nieliczący się z prawem, przekonany o władzy, jaką daje mu pieniądz, niewart zaufania. Jak zatem skończy się ta historia? ■

REKLAMA

ZDZ ŁÓDŹ
ZAKŁAD DOSKONALENIA ZAWODOWEGO
w Łowiczu, ul. Zgoda 13, tel./fax 46 830-03-95, 46 837-51-11
OGŁASZA NABÓR I ZAPRASZA KANDYDATÓW DO SZKÓŁ O UPRAWNIENIACH PUBLICZNYCH
Zaocznego Liceum Ogólnokształcącego
• 3-letnie dla absolwentów gimnazjum, szkoły podstawowej
• 2-letnie dla absolwentów ZSZ
Zaocznej Policealnej Szkoły Zawodowej
w zawodach: • technik handlowiec • technik rachunkowości
PRZYJĘCIA NA WSZYSTKIE SEMESTRY
WYMAGANE DOKUMENTY:
- świadectwo ukończenia odpowiedniej szkoły
- 3 fotografie
- ankieta personalna
- kserokopia dowodu osobistego
ATUTY SZKOŁY:
- nowocześnie wyposażona pracownia komputerowa
- nowocześnie wyposażone pracownie przedmiotowe
- wysokie kwalifikacje kadry pedagogicznej
- niskie czesne płatne w ratach miesięcznych
- przyjęcia bez egzaminów wstępnych
Wydajemy zaświadczenia ZUS, KRUS, inne
Kursy zawodowe:
• kierowców wózków jezdniowych, • operatorów pilarek
• eksploatacji i dozoru urządzeń elektrycznych (grupa SEP)
• palaczy c.o., • opiekunów kolonii, • bhp
• inne dla osób indywidualnych i zakładów pracy
ZGŁOSZENIA I ZAPISY PRZYJMUJE SEKRETARIAT SZKOŁY
303705

OLEJARNIA w Nieborowie
oleje bite - tłoczenie oleju na zimno
produkcja oleju i usługi tłoczenia
oleje: rzepakowy, słonecznikowy, z ostropestu, lniany
sprzedajemy makuchy

Piaski 51
99-416 Nieborów
tel. 504-152-391
oleje bite
poczta@olejebite.pl www.olejebite.pl
307598

MKMEBLE zmień wnętrze
meble na wymiar • kuchnie • szafy • garderoby • meble łazienkowe • drzwi przesuwne • zabudowy wnęk • biurka • elementy nietypowe
• pomiar • projekt CAD • montaż
USŁUGI STOLARSKIE - formatowanie i oklejanie PCV
NAJWYŻSZA JAKOŚĆ • SPRZEDAŻ RATALNA
www.mkmeble.republika.pl tel. 501-707-657
308228

mechanika POJAZDOWA
Geometria kół do 20 cali
w zakresie: ▪ naprawa zawieszeń ▪ sprzęgieł ▪ hamulców ▪ wymiana rozrządu ▪ wymiana materiałów eksploatacyjnych typu: oleje, klocki hamulcowe, płyny chłodnicze i hamulcowe, tłumiki, haki holownicze ▪ wymiana opon
SPRZEDAŻ CZĘŚCI MOTORYZACYJNYCH
Kalenice 99
tel. 607-065-164
308225

FAKT BIURO Rachunkowe Marzena Osóbka
Pomagamy wypełniać wnioski o dotację na rozpoczęcie działalności
Łowicz, ul. Stanisławskiego 23
tel. 510-212-677, 46/830-22-53
www.biurorachunkowe-fakt.eu
308218

Aktualności

Oświadczenia majątkowe za 2014 rok | Gmina Domaniewice

W kieszeniach urzędników i radnych

■ **Paweł Kwiatkowski** – wójt gminy – zgromadził na koncie 118.605 zł. Rok wcześniej wykazał 118.958,20 zł. Posiada także zgromadzone we współwłasności z córką 28.016 zł w ramach Funduszu Inwestycyjnego Arka Zrównoważony.

Ojciec i córka posiadają warte 96 tys. zł mieszkanie o powierzchni 66 m^2. Należy do nich także gospodarstwo sadownicze o powierzchni 1,06 ha, o wartości na 30 tys. zł. Przyniosło ono 4 tys. zł przychodu i 400 zł dochodu. Kwiatkowscy są również właścicielami 0,82 ha lasu o wartości 25 tys. zł oraz garażu (15 m^2) wycenionego na 6 tys. zł.

Paweł Kwiatkowski jako wójt zarobił 110.916,31 zł brutto. Dzierżawa sadu o powierzchni 1 ha przyniosła mu 4 tys. zł przychodu i 400 zł dochodu. Wójt otrzymał również 2.234 zł dopłaty z ARiMR. Inne źródła przyniosły mu 4.624,08 zł.

Posiada Volkswagena Transportera T5 z 2004 roku oraz Suzuki Swift z 2008 roku (współwłasność z córką). Wójt nie ma zobowiązań finansowych powyżej 10 tys. zł.

■ **Zofia Sut** – sekretarz gminy – podobnie jak przed rokiem, wykazała 80 tys. zł wolnych środków. Posiada wart 180 tys. zł dom o powierzchni 120 m^2 oraz wycenioną na 15 tys. zł działkę pod budynkiem mieszkalnym o powierzchni 1.156 m^2.

Zofia Sut jest właścicielką połowy praw do wycenionego na 120 tys. zł gospodarstwa rolnego o powierzchni 7,62 ha z zabudowaniami (budynek mieszkalny, stodoła, budynek gospodarczy).

Pracując w urzędzie, Zofia Sut zarobiła 75.817,77 zł. Posiada odziedziczonego w spadku Opla Corsę z 2002 roku oraz połowę własności Volkswagena Golfa. Sekretarz gminy nie spłaca zobowiązań przekraczających 10 tys. zł.

■ **Alicja Szymajda** – skarbnik gminy – wykazała, zgromadzone wraz z mężem, 50 tys. zł oszczędności. Rok temu było to 105 tys. zł.

Małżonkowie posiadają wart 100 tys. zł dom o powierzchni 125 m^2, jak również gospodarstwo rolne o powierzchni 2,02 ha z zabudowaniami (budynek inwentarski, składowy i gospodarczy) wycenione na 70 tys. zł. Gospodarstwo przyniosło 3 tys. zł przychodu i 0 zł dochodu.

Alicja Szymajda na stanowisku skarbnika zarobiła 86.558,88 zł. Wykazała również dopłaty bezpośrednie z ARiMR za rok 2013 i 2014 w wysokości 2.760, 92 zł.

Skarbnik wraz z małżonkiem posiada Volkswagena Polo z 2001 roku, a wspólnie z synem Volkswagena Passata, również z 2001 rok. Nie spłaca kredytów ani pożyczek

Radni:

■ **Ryszard Ogonowski** – przewodniczący Rady Gminy – w oświadczeniu wykazał 70 tys. zł, zgromadzone we wspólnocie małżeńskiej. Taką samą kwotę wykazał w roku 2014.

Przewodniczący wraz z żoną zamieszkują w mieszkaniu komunalnym o powierzchni 70 m^2. Należy do nich również garaż o wartości 2 tys. zł, o powierzchni 15 m^2.

Ze stosunku pracy zarobił 51.111,07 zł, z działalności wykonywanej osobiście 1.868,99 zł, prawa autorskie i inne przyniosły mu 250 zł. Wykazał też 1.933,93 zł z innych źródeł oraz 9.944,94 zł diety radnego.

Jest właścicielem trzech samochodów: Fiata Seicento z 2000 roku, Volkswagena Golfa IV z 1999 roku i Volkswagena Golfa III z 1996 roku. Nie spłaca kredytów ani pożyczek.

■ **Dorota Lusztak** – zastępca przewodniczącego – debiutuje w roli radnej. Wraz z mężem zgromadziła 80 tys. zł oszczędności. Radna posiada wart 150 tys. zł dom o powierzchni 100 m^2 oraz gospodarstwo rolne (6,4673 ha) warte 130 tys. zł, zabudowane stodołą i budynkami gospodarczymi. Gospodarstwo przyniosło 25 tys. zł przychodu i 20 tys. zł dochodu. Dorota Lusztak wykazała 12.391,08 zł dopłat z ARiMR oraz 450 zł diety radnego.

Wraz z mężem posiada Opla Zafirę z 2006 roku oraz traktor Ursus MF 255 z 1989 roku. Nie wykazała zobowiązań finansowych przekraczających 10 tys. zł.

■ **Radosław Szymanowski** – zastępca przewodniczącego – także po raz pierwszy w Radzie Gminy. Wykazał wolne środki w wysokości 7 tys. zł, zgromadzone we wspólnocie małżeńskiej. Małżonkowie posiadają wart 237 tys. zł dom o powierzchni 78 m^2. Radny posiada też połowę praw do otrzymanego w spadku mieszkania o powierzchni 57,5 m^2, wartego 240 tys. zł.

Z tytułu zatrudnienia osiągnął dochód w wysokości 16.305 zł. Diety radnego przyniosły mu 450 zł. Nie wykazał mienia ruchomego ani zobowiązań przekraczających 10 tys. zł.

■ **Rafał Góra** – radny po raz pierwszy – ma 4 tys. zł oszczędności. Wykazał w oświadczeniu, bez tytułu prawnego, dom o powierzchni 130 m^2 (niewyceniony).

Prowadzi działalność gospodarczą – usługi remontowo-budowlane. Przyniosła mu ona 34.585 zł. Radny wykazał też 450 zł diety oraz 79,79 zł z umowy zlecenia. Posiada koparko-ładowarkę Ford 550 z 1988 roku. Nie spłaca zobowiązań powyżej 10 tys. zł.

■ **Hanna Jóźwicka** – także po raz pierwszy w Radzie Gminy – nie wykazała oszczędności. W oświadczeniu wymieniła dom o powierzchni 120 m^2, bez tytułu prawnego. Jest właścicielką 1/4 praw do wartego 164 tys. zł mieszkania o powierzchni 50 m^2. Wraz z mężem posiada wartą 20 tys. zł działkę o powierzchni 0,64 ha. Radna wykazała 6.526,20 zł dochodu z umowy zlecenia oraz 450 zł diety.

Wraz z mężem posiada samochody: Rover z 2000 roku i Peugeot z 2000 roku oraz ciągnik Ferguson z 1988 roku. Posiada również połowę praw do Rovera z 1998 roku. Nie spłaca zobowiązań powyżej 10 tys. zł.

■ **Bartłomiej Jurga** – również debiutuje w radzie – wykazał 12 tys. zł oszczędności. Wykazał, bez tytułu prawnego, dom o powierzchni 160 m^2.

Prowadzi działalność gospodarczą, która przyniosła mu 64.220,22 zł przychodu i 35.646,19 zł dochodu. Bartłomiej Jurga wykazał też 450 zł diety radnego. Nie wykazał za to żadnego mienia ruchomego ani zobowiązań o wartości ponad 10 tys. zł.

■ **Sławomir Karcz** – podobnie jak przed rokiem nie wykazał żadnych zgromadzonych środków. We wspólnocie małżeńskiej posiada dom w stanie surowym o powierzchni 220 m^2, wart 160 tys. zł. Jest właścicielem gospodarstwa rolnego (niezabudowanego) o powierzchni 1,96 ha, o wartości 22 tys. zł. Uzyskał z niego 2 tys. zł dochodu i 1,6 tys. zł przychodu. Posiada także nieruchomość o powierzchni 0,48 ha oraz 2,23 ha lasu, które wycenia łącznie na 44 tys. zł.

Z tytułu zatrudnienia osiągnął dochód w wysokości 46.462 zł. Jako radny zarobił 2.750 zł. Otrzymał też 4.620 zł z dopłat bezpośrednich. Nie wykazał żadnego mienia ruchomego oraz zobowiązań powyżej 10 tys. zł.

■ **Ireneusz Kuciński** wykazał 1,5 tys. zł (rok wcześniej 2 tys. zł). Jest współwłaścicielem 1/3 praw do wartego 90.000 zł domu o powierzchni 110 m^2. Należy do niego gospodarstwo rolne o powierzchni 5,09 ha, warte 60 tys. zł. Znajduje się w nim szopa i garaż. Dzięki gospodarstwu radny uzyskał 10 tys. zł przychodu i 8 tys. zł dochodu. W minionym roku radny wykazał 13.539,06 zł dopłaty z ARiMR. Sprawując obowiązki radnego zarobił 2,4 tys. zł. Posiada ciągnik C-360 z 1978 roku. Nie spłaca pożyczek ani kredytów powyżej 10 tys. zł.

■ **Karol Małecki** – po raz pierwszy w radzie – nie wykazał oszczędności. W oświadczeniu wpisał dom o powierzchni 150 m^2, bez tytułu prawnego. Wykazał jedynie 450 zł dochodu z diet radnego. Nie posiada mienia ruchomego ani zobowiązań powyżej 10 tys. zł.

■ **Grzegorz Marczak** – także debiutuje jako radny. Wraz z żoną zgromadził 80 tys. zł oraz 1 tys. euro wolnych środków. Małżonkowie posiadają też akcje o wartości 5 tys. zł. Jest także właścicielem akcji giełdowych, których wartości nie podaje.

Państwo Marczakowie posiadają dom wart 450 tys. zł o powierzchni 190 m^2, mieszkanie o powierzchni 44 m^2, warte 200 tys. zł, a także dwie działki po 60 m^2, warte łącznie 100 tys. zł. Prowadzi sklep spożywczo-przemysłowy, który przyniósł mu 1.140.266,92 zł przychodu i 19.315,76 zł dochodu. Radny wykazał 6 tys. zł dochodu z wynajmu mieszkania oraz 450 zł diety i 497,82 zł zasiłku chorobowego.

Wraz z żoną posiada Mercedesa E kombi z 2003 roku oraz Mercedesa Sprintera z 1993 roku. Grzegorz Marczak nie spłaca zobowiązań powyżej 10 tys. zł.

■ **Wiesław Mrzygłód** – po raz pierwszy w radzie. Wykazał 8.832,40 zł oszczędności zgromadzonych we wspólnocie małżeńskiej. Posiada wart 160 tys. zł dom o powierzchni 121 m^2. Jest również właścicielem zabudowanego gospodarstwa rolnego o powierzchni 8,11 ha, wartego 140 tys. zł. Przyniosło mu ono 14.048 zł przychodu i 8.428 zł dochodu.

Wiesław Mrzygłód wykazał 800 zł dochodu z tytułu pełnienia funkcji sołtysa, 78,90 zł z pracy w Gminnej Spółce Wodnej, 11.125, 59 zł z dopłat z ARiMR oraz 224 zł z działalności świadczonej osobiście.

Jest właścicielem samochodu marki Peugeot z 2005 roku. Wraz z żoną posiada ciągnik rolniczy Ursus 2812 z 2007 roku. Nie wykazał zobowiązań przekraczających 10 tys. zł.

■ **Marcin Rolewski** – kolejny debiutant w roli radnego. Wraz z żoną zgromadził 20 tys. zł oszczędności. W oświadczeniu wpisał dom o powierzchni 199 m^2, bez tytułu prawnego.

Z tytułu zatrudnienia zarobił 8.710,32 zł. Otrzymał też 450 zł z diet radnego. Nie wykazał mienia ruchomego ani zobowiązań przekraczających 10 tys. zł.

■ **Grażyna Sałek** – także została radną po raz pierwszy. Nie wykazała oszczędności. W oświadczeniu wpisała dom o powierzchni 195 m^2, bez tytułu prawnego.

Wraz z mężem posiada niezabudowane gospodarstwo rolne o powierzchni 1,64 ha, warte 20 tys. zł. Przyniosło ono 2 tys. zł przychodu i 500 zł dochodu. Jako radna Grażyna Sałek zarobiła w 2014 roku 450 zł.

REKLAMA

ANKAR
Łowicz, Aleje Sienkiewicza 34
tel. 46 837-38-20, tel. kom. 531 495 250
e-mail: ankar-lowicz@wp.pl
RATY
Najtańsze okna w mieście !!!*
- Pakiet 3 szyb w cenie 2 szyb*
- Ciepła ramka GRATIS*
*O szczegóły pytaj w biurze
Promocja obowiązuje do końca sierpnia 2015r.
PROMOCJA na moskitiery okienne kup 3 a 4. dostaniesz GRATIS*
VEKA
www.ankar-lowicz.info
306738

SPRZEDAŻ KRUSZYW ZA GOTÓWKĘ
• Żwir 2-8 i 8-16 • Piasek 0-2
KOPALNIA CZATOLIN
99-434 DOMANIEWICE, tel.: +48 46 830 39 19
EUROVIA VINCI
Centralne Biuro Sprzedaży Eurovia Kruszywa, ul. Szwedzka 5, Bielany Wrocławskie, 55-040 Kobierzyce
tel: +48 71 380 03 88 lub 95, fax:+48 71 380 03 94, e-mail: kruszywa@eurovia.pl, http: www.eurovia.pl
306713

OKNA DRZWI BRAMY
• SPRZEDAŻ • SERWIS • MONTAŻ
Łowicz, ul. Podrzeczna 16
tel. 664 063 688
VEKA WINKHAUS
298841

PROFI CREDIT
Twoje pieniądze
OFERUJEMY
POŻYCZKI
nawet do 25 000 zł
* szybko * bezpiecznie * uczciwie
tel. 606 987 290
*Koszt połączenia wg stawki operatora
307616

GEODETA
profesjonalne usługi geodezyjne
501-648-590
505-897-126
308382

OKRĘGOWA STACJA KONTROLI POJAZDÓW
PHU „Mikołajczykowie" Sp. z o.o.
LUBIANKÓW 38, 95-015 Głowno
auto naprawa
wulkanizacja
sprzedaż opon
tel. 42/719-49-88
307399

Posiada ciągnik rolniczy Ursus 2812 z 1995 roku. Radna nie spłaca zobowiązań przekraczających 10 tys. zł.

■ **Jan Spychała** zgromadził 44,5 tys. zł oszczędności. Rok temu było to 29,5 tys. zł. Wraz z żoną posiada dom o powierzchni 185 m^2, o wartości 333.900 zł. Małżonkowie są również właścicielami gospodarstwa rolnego o powierzchni 17,58 ha z budynkami gospodarczymi i budynkiem inwentarsko-składowym. Jan Spychała wycenił je 825.500 zł. Gospodarstwo przyniosło 156.200 zł przychodu i 46,1 tys. zł dochodu. Radny jest też właścicielem niezabudowanego gospodarstwa o powierzchni 13,54 ha, wartego 245.700 zł. Przyniosło ono 14,8 tys. zł przychodu i 5 tys. zł dochodu. Radny otrzymał w minionym roku 30.345,55 zł dopłat z ARiMR oraz 2,4 tys. zł diety.

Jest właścicielem: Fiata Marea z 1998 roku, Stara z 1996 roku, ciągnika Zetor 7211 z 1990 roku, kombajna Bizon Z056 z 1990 roku, prasy zwijającej Z-543 z 2004 roku, rozrzutnika Danel EP60 z 1999 roku oraz koparko-ładowarki Ostrówek z 1992 roku. Ma do spłacenia w Europejskim Funduszu Leasingowym 32,2 tys. zł za ciągnik Fendt 515C.

■ **Arkadiusz Stajuda** – ostatni z nowych radnych tej kadencji. Nie wykazał oszczędności. Wraz z żoną posiada wart 350 tys. zł dom o powierzchni 240 m^2. Posiada 1/3 praw własności do wartego 100 tys. zł mieszkania o pow. 90 m^2.

Umowa o pracę przyniosła mu dochód na poziomie 68.208,07 zł. Jako radny zarobił 450 zł. Jest właścicielem Hondy Jazz z 2012 roku. Spłaca 20 tys. zł z Kasy Zapomogowo-Pożyczkowej (cel mieszkaniowy) oraz 28.585 zł kredytu na zakup samochodu zaciągniętego w Banku Spółdzielczym Ziemi Łowickiej. **kl**

Łowicz | Stowarzyszenie Cztery Łapy

Pierwsze koty za płoty

Dochód 355 zł oraz znalezienie domów dla dwóch kociąt – to najważniejsze efekty pierwszej giełdy rzeczy używanych, którą w sobotę Nowym Rynku w Łowiczu zorganizowało Stowarzyszenie Cztery Łapy.

W giełdzie, która trwała od godz. 9.00 do 16.00 każdy mógł wystawić swoje używane, przedmioty, nie płacąc za to placowego. Stoisk było kilkanaście. Na jednym ze stoisk można wspomóc organizatora, nabywając np. zestaw turystyczny dla psa czy przedmioty zdobione techniką decoupage.

Jak nam powiedziały działaczki stowarzyszenia – prezes Beata Bejda i skarbnik Ewa Skopińska, na ich stoisku nie było cen stałych, tylko datki dobrowolne. Darczyńców zachęcały mówiąc np. „Złotóweczka dla koteczka", ponieważ głównym celem akcji było propagowania adopcji kotów oraz zbiórka pieniędzy na karmę dla nich.

Ze względu na upalną pogodę członkowie stowarzyszenia nie wzięli ze sobą na Stary Rynek żadnego kota, dla którego szukają domu. Były natomiast wystawione zdjęcia kotów, które można przygarnąć – i tak Zuzka i Klakier znalazły nowych opiekunów.

Giełda będzie cykliczna – odbywać się będzie w ostanie soboty miesiąca, do końca tego roku, w godz. 9-16. **mwk**

MIROSŁAWA WOLSKA-KOBIERECKA

Beata Bejda – prezes i Ewa Skopińska – skarbnik przy stoisku Stowarzyszenia Cztery Łapy.

PKP | Piąta z sześciu korekt rozkładu weszła w życie 1 września

Nowy rozkład jazdy pociągów

Wraz z początkiem września wchodzi w życie kolejna, piąta już w tym roku korekta rozkładu jazdy pociągów – w tym pociągów odjeżdżających z Łowicza. Tak samo jak do tej pory zmiany związane są przede wszystkim modernizacją i remontami linii prowadzonych przez PKP PLK S.A. w całym kraju oraz zmianami w ogólnopolskiej ofercie spółki Przewozy Regionalne. Zmiany dotyczą również Łowicza.

Osoby wybierające się w podróż koleją w pierwszych dniach września powinny zwrócić również uwagę na to, że część zmian zacznie obowiązywać nie od 1 września, a np. od najbliższej niedzieli, 6 września czy też poniedziałku, 7 września.

Część zmian jest konsekwencją decyzji, że od września Przewozy Regionalne mają skoncentrować działalność na obsłudze połączeń regionalnych. Spółka zdecydowała o ograniczeniu segmentu komercyjnego swojej działalności, czyli pociągów interREGIO i REGIOekspres oraz interREGIObusów. Zmiany są konsekwencją procesu restrukturyzacji.

Z końcem sierpnia przestaną funkcjonować następujące połączenia interREGIO: „Mewa", „Portowiec", „Warta", „Drwęca", „Mamry", „Spodek", „Lednica", „Szyndzielnia", „Giewont" i „Białowieża" oraz pociągi REGIOekspres „Kowalski" i „Schmidt" z Poznania do Frankfurtu nad Odrą.

Od miesiąca wstrzymana była też sprzedaż biletów na te pociągi. W ofercie Przewozów Regionalnych pozostanie sześć par pociągów kursujących na trasie Łódź – Warszawa – Łódź, które zamawia i finansuje Urząd Marszałkowski w Łodzi.

W miejsce likwidowanych połączeń wrześniowa korekta rozkładu jazdy wprowadza nowe połączenia, które będzie prowadziła spółka PKP Intercity. Niektóre z nich mają nawet takie samy nazwy, np. przejeżdżający przez Łowicz interREGIO „Mewa" relacji Warszawa Wschodnia – Szczecin Główny będzie teraz jeździł jako TLK „Mewa".

Godziny przyjazdów oraz odjazdów pociągów wraz z informacją o prowadzonych inwestycjach są dostępne na stronach internetowych przewoźników oraz na drukowanych plakatach na stacji Łowicz Główny. Korekta będzie obowiązywała do 17 października. Jest to przedostatnia korekta rozkładu jazdy w tym roku.

W związku z remontami na linii „łódzkiej", część pociągów do tej przez Łowicz nie kursujących, będzie zatrzymywać się m.in. na stacji Łowicz Przedmieście. Dotyczy to dwóch pociągów kursujących drogą okrężną na odcinku Skierniewice – Łódź Kaliska – Skierniewice z pominięciem stacji Koluszki, Łódź Widzew, Łódź Chojny, z dodatkowymi postojami na stacjach Łowicz Przedmieście, Zgierz, Łódź Żabieniec: TLK Łęcka (relacji Warszawa Wschodnia – Łódź Kaliska) oraz TLK Boryna relacji Łódź Kaliska – Warszawa Wschodnia.

Na przystanku Łowicz Przedmieście zatrzymywać się też będą dwa pociągi kursujące drogą okrężną na odcinku Łódź Kaliska –Warszawa Zachodnia z pominięciem stacji Łódź Chojny, Łódź Widzew, Koluszki, Skierniewice, Żyrardów: TLK Wokulski (Łódź Kaliska – Warszawa Wschodnia) oraz TLK Papkin relacji Łódź Kaliska – Warszawa Wschodnia). **mak**

REKLAMA

Rolniku, stanęliśmy na głowie, abyś mógł spokojnie przywitać jesień!!!
Finansujemy zakup:
- nawozów
- środków ochrony roślin
- maszyn rolniczych
- trzody chlewnej
- pasz
KREDYTY RATALNE DO 150.000 ZŁ
Ubezpieczamy:
- uprawy
- pojazdy
- nieruchomości
Zadzwoń 510-156-709 lub odwiedź naszą placówkę Łowicz, ul. Nowy Rynek 29
307898

OŚRODEK SZKOLENIA KIEROWCÓW
/R/O/N/D/O/
Krzysztof Bandos
Łowicz, ul. Słowackiego 44
tel. 46/837-02-58, 502-278-722
ORGANIZUJE KURSY NA PRAWO JAZDY
kat. AM (motorower, quad)
kat. A1, A2, A, B, C, D
ROZPOCZĘCIE KURSU 10 WRZEŚNIA, GODZ. 15^{30}
308606

żak® CENTRUM NAUKI I BIZNESU
OGÓLNOPOLSKA SIEĆ SZKÓŁ POLICEALNYCH
Zaoczne SZKOŁY dla dorosłych za DARMO!*
Kobieca strona Żaka!
- Administracja
- Biomasaż
- Florysta
- Instruktor Fitness
- Kosmetyka
- Rachunkowość
- Wizaż
Żak to nie tylko nauka.
Baw się z nami, z naszymi Partnerami.
Bierz udział w bezpłatnych szkoleniach.
Skierniewice
ul. Gałeckiego 2C, tel. 46 832 37 38
skierniewice@zak.edu.pl
www.skierniewice.zak.edu.pl
*Szczegóły i regulamin oferty dostępne w sekretariacie
Rezerwacja miejsca on-line: www.zak.edu.pl/formularz
307276

At the Canadian's
The North American Teaching's Method
Północnoamerykańska metoda NAUKI ANGIELSKIEGO i FRANCUSKIEGO
Firma lingwistyczna At the Canadian's oferuje:
- Intensywny i skuteczny kurs praktycznego angielskiego i francuskiego przydatnego w pracy i w życiu
- korepetycje dla uczniów i studentów
- Przystępne ceny i warunki kursów w godzinach dogodnych dla klientów
Łowicz, ul. Stanisławskiego 24
tel.: 604 621 125
308251

AUTOKLIMA
„AUTO ELEKTRO" Dominik Kierzkowski
Łowicz, ul. Blich 24
tel. 602 521 525
ELEKTRYKA SAMOCHODOWA
307289

Okna PCV
UŻYWANE I NOWE, GOSPODARCZE, RÓŻNE
Drzwi sklepowe, aluminiowe, przeszklone, metalowe
DOSTĘPNE OD RĘKI
DUŻY WYBÓR, NISKIE CENY, RATY
GÓRAL-BUD, Piątek,602-617-895
ŁÓDZKI PUNKT SPRZEDAŻY na Bałuckim Rynku najtaniej
Łódź, ul. Ceglana 8, 694-581-224
307350

KREDYTY
Biuro kredytowe tel. 797 722 459
- kredyty gotówkowe do 250 tys.
- pożyczki z opóźnieniami w płatnościach
- kredyty konsolidacyjne - zmniejsz swoje raty
- kredyty dla osób bez zdolności kredytowej
Specjalna oferta dla ROLNIKÓW
308208

Bobrowniki | Pożegnanie wakacji na festynie w GOK

Dzieci pokochały cyrk

Las rąk pojawił się pod sceną przy filii GOK w Bobrownikach na festynie na pożegnanie wakacji, gdy ogłaszano konkursy dla dzieci.

Młoda widownia była tak aktywna zarówno podczas konkursów, do których zapraszał prowadzący imprezę Grzegorz Gwiaździński – na co dzień instruktor i sędzia tańca towarzyskiego, jak i podczas konkursów cyrkowych prowadzonych przez Mirosława Zgierskiego.

Festyn jest imprezą cykliczną, którą GOK w Nieborowie oraz jego filia w Bobrownikach organizacje w ostatni weekend wakacji. Tym razem była to sobota, 29 sierpnia. Występy rozpoczęła o godz. 16.00 Strażacka Orkiestra Dęta z Bełchowa, po niej zaprezentowały się dzieci z miejscowego Zespołu Ludowego Krzewina.

Po nich scena zamieniła się w arenę cyrkową, za sprawą występu pt. „Magiczny cyrk" w wykonaniu wspomnianego Mirosława Zgierskiego. W występie tym były efektowne popisy ekwilibrystyczne, takie jak np. balans ze szkłem na monocyklu i segwayu. Artysta balansował na wspomnianych pojazdach, trzymając np. w ustach duży nóż, na którym ustawiał szklany kieliszek.

Potem były konkursy dla dzieci, których zadaniem było żonglowanie maczugą, chusteczkami i piłkami, chodzenie na szczudłach oraz próby utrzymania równowagi na wałku ekwilibrystycznym. Było to bardzo trudne, ale pan Mirosław chwalił dzieci za odwagę i nagradzał cukierkami, mówiąc: – Teraz trzeba uzupełnić kalorie.

Po jego występach na scenie prezentowały się dzieci, które brały udział w wakacyjnych zajęciach cyrkowych, które Mirosław Zgierski prowadził dla nich w sierpniu w Nieborowie i Bobrownikach.

Po części cyrkowej była zumba – na scenie wystąpiły osoby, które biorą udział w zajęciach stałych, które podczas roku szkolnego odbywają się w GOK, zaś pod sceną spontanicznie dołączyła do nich duża grupa dzieci, które równie chętnie tańczyły zumbę.

Ostatnie dwa punkty imprezy to wokalny występ „Nieborowianek" oraz zabawa taneczna przy muzyce granej na żywo przez zespół Fantom. Zabawa trwała do godz. 23.00. Organizatorzy, dziękując mieszkańcom za przybycie, zapraszali ich na kolejny festyn, za... rok. **mwk**

MIROSŁAWA WOLSKA-KOBIERECKA

Dzieci pokazały m.in. zbudowaną przez siebie figurę akrobatyczną.

MIROSŁAWA WOLSKA-KOBIERECKA

Jedną z atrakcji festynu, poza występami na scenie, był namiot organizatorów, w którym rozdawano dzieciom balony. Nie brakowało na nie chętnych.

MIROSŁAWA WOLSKA-KOBIERECKA

Zumbę na scenie tańczyli dorośli, a pod sceną naśladowały ich dzieci.

RZUT OKIEM | KĄCIK ZABAW W SALI WIDZEŃ

PPOR. ROBERT STĘPNIEWSKI

Może na pozór nie pasują do tego miejsca, ale są potrzebne dla dzieci odwiedzających osadzonych – w Zakładzie Karnym w Łowiczu pojawiły się kolorowe tapety ze zwierzętami, stoliki, krzesełka, huśtawki, zjeżdżalnia, czy tablica do rysowania. Tworzą one kącik zabaw w sali widzeń. Niewielki plac zabaw z piaskownicą, oczywiście także z myślą o odwiedzających, został utworzony na placu spacerowym. Dyrekcja Zakładu Karnego wykorzystała w ten sposób środki pozyskane z Norweskiego Mechanizmu Finansowego. **tm**

REKLAMA

308532

PZM
Ośrodek Szkolenia Kierowców
Łowicz, ul. Nadbzurzańska 1
tel. (46) 837-39-81
tel. kom. 509-234-152
rozpoczęcie kursu kat. B, C, C+E
10 września
o godz. 16.00
PŁATNE W RATACH
Jazdy kat. „B" - Toyota Yaris - Hyundai i20
kat. „C" - MAN TGL
kontrola-pojazdow.lowicz@pzm.pl

301170

SZKOŁA MUZYCZNA
I i II stopnia w Łowiczu
OGŁASZA ZAPISY
na rok szkolny **2015/ 2016**
PLACÓWKA POSIADA UPRAWNIENIA SZKOŁY PUBLICZNEJ
ZAINTERESOWANYCH
zapraszamy do **19 września 2015 r.**
we **wtorki, środy, czwartki**
w godz. **16.00-17.30**
do siedziby Szkoły:
Łowicz, ul. A. Mickiewicza 19
tel.: **46/837-74-41, 602-106-324**
lub 602-299-709

308783

MUSIC ART
CENTRUM MUZYCZNE
Łowicz, ul. Kaliska 5
ZAPRASZA NA NAUKĘ GRY NA INSTRUMENTACH
- **Akordeon**
- **Elektroniczne instrumenty klawiszowe** - keyboard
- **Fortepian**
- **Gitara:**
  - klasyczna
  - akustyczna
- **Perkusja**

ZAPISY NA ROK SZKOLNY 2015/2016
INFORMACJE POD NUMEREM TELEFONU
kom. 604 782 481

308837

Firma produkcyjno-handlowa z okolic Sochaczewa, w związku z dynamicznym rozwojem, prowadzi rekrutację na stanowisko:

GŁÓWNY SPECJALISTA DS. GOSPODARKI MAGAZYNOWEJ

Zadania na stanowisku pracy:
- nadzór nad obiegiem dokumentów magazynowych
- czuwanie nad zgodnością danych systemowych ze stanem rzeczywistym magazynu
- przeprowadzanie okresowych inwentaryzacji
- koordynowanie pracy pracowników magazynu i operatorów wózków widłowych
- współpraca z działem produkcji i logistyki
- nadzorowanie poprawności wysyłek towaru

Od kandydatów oczekujemy:
- doświadczenia na podobnym stanowisku - **warunek konieczny**
- odpowiedzialności, uczciwości, sumienności
- dobrej organizacji pracy własnej
- umiejętności pracy pod presją czasu
- zaangażowania
- znajomość programu WF-Mag wersja Windows - mile widziana

W zamian oferujemy:
- ciekawą i odpowiedzialną pracę dla lidera rynku w branży stalowej
- zatrudnienie bezpośrednio u pracodawcy, na podstawie umowy o pracę
- stałe wynagrodzenie oraz premie adekwatne do osiąganych wyników

Osoby spełniające wymienione kryteria, zainteresowane współpracą z międzynarodową firmą oraz poszukujące możliwości rozwoju zawodowego i osobistego, prosimy o przesłanie aplikacji z klauzulą o ochronie danych osobowych na adres: **rkowalski@mfo.pl** w tytule prosimy wpisać: **Główny specjalista ds. gospodarki magazynowej**.

Uprzejmie informujemy, że skontaktujemy się tylko z wybranymi kandydatami.

308221

Stary Waliszew | Witaj szkoło!

Rzecznik Praw Dziecka spotkał się z uczniami

Na inauguracji roku szkolnego w Zespole Szkół Stowarzyszenia Rozwoju Wsi Waliszew i Okolic im. Jana Pawła II w Starym Waliszewie pojawił się wyjątkowy gość – Rzecznik Praw Dziecka Marek Michalak.

Kiedy zabierał głos podczas szkolnej uroczystości, wcale nie zajmował miejsca za mównicą, lecz wyszedł do uczniów. Kiedy kierował swoje słowa do przedszkolaków i pierwszaków rozpoczynających naukę w podstawówce – przykucnął. Z jego postawy i sposobu komunikowania się widać było, że choć został zaproszony przez dyrekcję i posła Cezarego Olejniczaka – to przyjechał do Waliszewa specjalnie dla dzieci. Do najmłodszych mówił, że rozpoczęcie nauki to radosne święto, ponieważ: – Szkoła to ważne miejsce, to przede wszystkim miejsce, w którym coś się dostaje – energię, a poprzez wiedzę – przepustkę na przyszłość. To miejsce, w którym można wiele zyskać, w którym nauczycie się współpracy z koleżankami i kolegami, ale też ze światem dorosłych.

Z nieco starszymi uczniami Marek Michalak wdał się w pogawędkę na temat praw dziecka. Zapytani o nie, prawidłowo odpowiadali, że dziecko ma prawo do zabawy, nauki, wychowania w kochającej rodzinie, do opieki. Rzecznik uzupełnił tę wyliczankę także prawami do: godziwych warunków socjalnych, do wypowiedzi i wyrażania własnego zdania. Zachęcał uczniów, by z tego prawa korzystali w szkole, by zadawali nauczycielom pytania zawsze, kiedy mają wątpliwości, potrzebują uzupełnić swoją wiedzę itp. Dodał też, że każdy człowiek, tak mały, jak i duży, ma prawo do porażki. Każdemu też należy się...

– Szacunek! – padła z sali poprawna odpowiedź.

Uwadze gościa nie umknęły ani zawieszone na sali gimnastycznej plakaty poświęcone prawom dziecka i ochronie przed przemocą, ani hasło przyświecające szkolnej uroczystości: „Powiedz dziecku, że jest dobre, że umie, że potrafi...". To słowa Janusza Korczaka, określonego przez Marka Michalaka „Ojcem Praw Dziecka". Rzecznik w swoim wystąpieniu wspomniał także, że tym, który przekonywał ludzi, że każde dziecko posiada godność, był papież Jan Paweł II, patron waliszewskiego Zespołu Szkół. Z godności każdego człowieka wywodzą się zaś jego prawa i wolności.

Po Marku Michalaku głos zabrał prezes prowadzącego placówkę Stowarzyszenia Rozwoju Wsi Waliszew i Okolic, poseł Cezary Olejniczak. Opowiedział o historii szkoły, o ogromnym zaangażowaniu społeczności lokalnej w jej prowadzenie i funkcjonowanie (wbrew decyzji rady gminy o likwidacji podstawówki, której tradycje kontynuuje stowarzyszeniowy Zespół Szkół), o niedawnej budowie sali gimnastycznej, w której odbywała się uroczystość. Zwracając się do uczniów, poseł życzył im wielu sukcesów i szóstek. Powitał też tych, którzy 1 września rozpoczęli naukę lub pracę w Starym Waliszewie.

ELŻBIETA WOLDAN-ROMANOWICZ

Fotka na pamiątkę. Wszyscy chcieli zrobić sobie zdjęcie z miłym gościem – Rzecznikiem Praw Dziecka Markiem Michalakiem.

ELŻBIETA WOLDAN-ROMANOWICZ

Rzecznik u przedszkolaków. Marek Michalak w oddziale przedszkolnym Zespołu Szkół w Starym Waliszewie.

Jak najlepszych wyników w nauce życzyła też uczniom Mirosława Nowacka ze skierniewickiej delegatury Kuratorium Oświaty w Łodzi.

Po przemówieniach przyszedł czas na krótki program artystyczny, przedstawiony przez utalentowanych uczniów Szkoły Podstawowej.

Po zakończeniu uroczystości na sali Marek Michalak zwiedził placówkę Zespołu Szkół SWWiO. W każdej pracowni, do której zaprowadziła go dyrektor Iwona Bartosiewicz, znalazł czas na rozmowę z dziećmi i nauczycielami. Przed odjazdem gość wpisał się do pamiątkowej księgi. **ewr**

Więcej zdjęć i film z wizyty Marka Michalaka w Starym Waliszewie zamieszczamy na www.lowiczanin.info w zakładce Edukacja.

REKLAMA

Siadaczka MEBLE

Nowe wzory
Ceny producenta
- kuchnie na każdy wymiar
- galeria stołów i krzeseł
- narożniki
- kanapy i wypoczynki
- sypialnie i szafy
- meble systemowe

NAROŻNIKI OD: 889 zł

Największy wybór mebli w regionie!

STUDIO KUCHENNE MEBLE NA KAŻDY WYMIAR

KUCHNIE OD: 499 zł

Łowicz, ul. Blich 32c
Kutno, ul. Józefów 7

NAJWIĘKSZY WYBÓR kanap i narożników

Salony firmowe
ŁOWICZ
ul. Blich 32c, tel. 46 837 95 16
KUTNO, ul. Józefów 7, tel. 24 355 76 40
ŁĘCZYCA, ul. Jana Pawła II 7, tel. 24 721 63 84
KROŚNIEWICE, ul. Targowa 8, tel. 24 252 35 07
GOSTYNIN, ul. Kutnowska 14, tel. 24 235 27 27
Czynne pn. – pt.: 9 – 17, sobota: 9 – 14
DUŻY, BEZPŁATNY PARKING!

Salon niskich cen!
www.meblesiadaczka.pl

raty
Santander CONSUMER BANK

SALONY MEBLOWE SIADACZKA występujący w roli pośrednika kredytowego sporządza i zawiera umowy o kredyt konsumencki na zakup towarów i usług w imieniu i na rzecz Santander Consumer BANK S.A., wydaje Formularz Informacyjny, przyjmuje oświadczenia o odstąpieniu od umowy kredytu konsumenckiego oraz udziela wyjaśnień dotyczących treści wymienionych dokumentów.

296035

Bezpieczeństwo na drodze | Zmiany w prawie

Młodociani kierowcy nie będą mieć lekko

4 stycznia 2016 roku zaczną obowiązywać przepisy Ustawy prawo o ruchu drogowym, dotyczące tych kierowców, którzy swoje uprawnienia, czyli prawo jazdy, uzyskają właśnie po 4 stycznia przyszłego roku. Celem wprowadzenia obostrzeń, a są to obostrzenia, jest poprawa bezpieczeństwa na drogach.

Statystyki pokazują, że jedną z najczęstszych przyczyn wypadków, często tragedii drogowych, jest niedoświadczenie oraz brawura młodych kierowców – młodych zarówno wiekiem, jak i stażem posiadania prawa jazdy. I to właśnie ich dotyczyć będą ostre przepisy.

Młodzi (stażem) kierowcy od przyszłego roku zgodnie z Ustawą będą pod szczególną „opieką". Będzie nad nimi sprawowany nadzór, a ponadto zastosowane będą wobec nich pewne obostrzenia – z jednej strony skłaniające kierowców, którzy dopiero rozpoczynają swoją przygodę za kierownicą, do ostrożnej, rozsądnej jazdy, z drugiej do doszkalania się już wówczas, gdy uprawnienia posiadają.

I właśnie między 4 a 8 miesiącem posiadania prawa jazdy kierowca będzie zobowiązany do odbycia teoretycznego kursu dokształcającego w zakresie bezpieczeństwa ruchu drogowego oraz praktycznego szkolenia z zakresu zagrożeń w ruchu drogowym. Stosowne zaświadczenia, poświadczające odbycie szkoleń, będzie trzeba przedstawić właściwemu staroście przed upływem 8 miesięcy od czasu uzyskania uprawnień. Teoretyczne zajęcia z zakresu bezpieczeństwa ruchu drogowego będą przeprowadzane w Wojewódzkich Ośrodkach Ruchu Drogowego w ilości 2 godz./opłata 100,00 zł/. Praktyczne szkolenie będzie przeprowadzane w Ośrodkach Doskonalenia Techniki Jazdy w ilości 1 godz./opłata 200,00 zł/. Ceny tych szkoleń zostały już określone przez Ministra Infrastruktury i Rozwoju w Rozporządzeniu do Ustawy.

Wraca zielony listek

Kierowcy, którzy uzyskają uprawnienia po 4 stycznia 2016 roku, będą objęci dwuletnim okresem próby. W tym czasie będą zobowiązani prowadzić pojazd oznaczony znanym z dawnych czasów znaczkiem zielonego listka klonowego, który był – i znowu będzie – synonimem młodego stażem kierowcy. Pojazd taki będzie musiał być oznaczony zarówno z przodu, jak i z tyłu. Jednak obowiązek ten spełniać będzie trzeba tylko przez pierwsze 8 miesięcy dwuletniego okresu próby.

Młody musi jeździć wolniej niż inni

Także przez pierwsze 8 miesięcy kierowca nie będzie mógł przekraczać prędkości 50 km/h na obszarze zabudowanym – również na drodze, na której prędkość jest podwyższona np. do 60,70 czy 80 km/h, a takie występują na obszarach zabudowanych. Z kolei maksymalna prędkość poza obszarem zabudowanym dla takich kierowców wyniesie maksymalnie 80 km/h, a w przypadku dróg ekspresowych i autostrad – maksymalnie 100 km/h. Wszystkie ograniczenia prędkości dotyczyć będą okresu pierwszych 8 miesięcy po zdobyciu prawa jazdy.

Surowe konsekwencje mandatów

Dwuletni okres próby to czas specjalnego nadzoru nad młodym stażem kierowcą. Jeżeli kierowca w tym czasie popełni dwa wykroczenia stwierdzone mandatem, prawomocnym wyrokiem lub orzeczeniem organu orzekającego w sprawie o naruszenie w postępowaniu dyscyplinarnym, zostanie skierowany przez starostę na badania psychologiczne dla kierowców oraz kurs reedukacyjny. Osoba taka będzie miała na to jeden miesiąc i kolejne dwa tygodnie na dostarczenie staroście stosownych orzeczeń i zaświadczeń. I, niestety, jednocześnie za popełnienie dwóch wykroczeń w pierwszych dwóch latach posiadania uprawnień, okres próby zostanie wydłużony o kolejne dwa lata.

I co najistotniejsze: trzy popełnione wykroczenia lub jedno przestępstwo przeciwko bezpieczeństwu w ruchu drogowym będzie skutkować obligatoryjną decyzją o cofnięciu uprawnień. W okresie próby kierowca nie będzie mógł podejmować także pracy polegającej na prowadzeniu pojazdów określonych dla prawa jazdy kategorii B. Nie będzie mógł o takim samym charakterze prowadzić własnej działalności gospodarczej.

Nowe przepisy, choć na przysłowiowy pierwszy rzut oka surowe, są jednak oczekiwane i wydaje się, że niezbędne. Niestety, mimo trwającej już ponad 20 lat walki z piractwem na polskich drogach – przyznać trzeba, że coraz skuteczniejszej walki – wciąż nie brakuje przypadków nagminnego łamania przepisów i przykro przytaczać statystyki, jednak te nie kłamią: najbardziej agresywnymi kierowcami są ci, którzy posiadają uprawnienia od niedługiego czasu. Dziś takim kierowcom grożą mandaty i punkty karne (kasowane po roku w całości lub w części po odbyciu kilkugodzinnego kursu teoretycznego). I, niestety, sankcje te niewiele uczą młodych kierowców

To będzie skuteczne – i dobrze!

Według nowych regulacji, taki kierowca będzie musiał wyjątkowo mieć się na baczności, bo bez poważniejszych konsekwencji – poza oczywiście mandatem – „pozwoli" mu się tylko na jedno wykroczenie (jeden mandat). Drugi taki przypadek, nie dość, że będzie związany z dodatkowym szkoleniem, to również z wydłużeniem okresu próbnego o kolejne 2 lata. Wystarczą 3 mandaty, by uprawnienia stracić. To w mojej ocenie solidnie zmobilizuje młodych adeptów kierownicy do rozsądku na drogach.

Pamiętajmy przy tym, że nowi kierowcy to w przytłaczającej większości ludzie młodzi, nasze dopiero co dorosłe dzieci. Oczywiście jako rodzice zawsze uczulamy (a przynajmniej tak być powinno) nasze podrosłe pociechy, by wówczas, gdy bez nadzoru wyjeżdżają autem na drogę, uważały i na siebie, i na innych. Ale też niestety wiemy, że nie zawsze słuchają rad nie tylko rodziców, ale instruktorów, policji, czy organizatorów wielu pro-społecznych akcji ukierunkowanych na poprawę bezpieczeństwa na drogach. Groźba mandatu, który w perspektywie najczęściej i tak zapłacą rodzice, nie była dotąd skuteczną sankcją powstrzymującą brawurę u młodych kierowców.

Teraz perspektywa bardzo łatwej utraty prawa jazdy i nadzór przez dwu lub czteroletni okres w mojej ocenie będzie zdecydowanie bardziej skuteczny. A jako przykład niech posłuży fakt, że po kilkunastu tygodniach obowiązywania surowszych przepisów, w myśl których za przekroczenie prędkości o 50 km/h w obszarze zabudowanym traci się prawo jazdy na trzy miesiące, liczba wypadków, osób rannych i zabitych zmalała nawet o jedną czwartą! Surowsze przepisy, z których początkowo kierowcy nie byli zadowoleni, przyniosły pożądany efekt, a dziś jest coraz większa aprobata społeczna – także wśród wcześniej sceptycznych samych kierowców – dla tak surowego karania piratów drogowych.

Krzysztof Bandos,
Prezes Polskiej Federacji Stowarzyszeń Szkół Kierowców

REKLAMA

ZŁOM SKUP owanie POJAZDÓW
KLIMATYZACJA
WULKANIZACJA
GAZY TECHNICZNE
• ODBIÓR GRATIS
• GOTÓWKA I FORMALNOŚCI OD RĘKI
Małszyce 35 tel. 502-432-182
306176

AUTO-KASACJA SUBIEKT
KONCESJONOWANE ZŁOMOWANIE POJAZDÓW
99-416 Nieborów 230
www.sdpsubiekt.pl
e-mail: psubiekt@o2.pl
507-141-870, 46 838-55-41
✓ zaświadczenia do wydziału komunikacji
✓ możliwość odbioru pojazdu
Stacja Kontroli Pojazdów do 3,5t A, B, T, E, c, e, f
Sprzedaż części używanych:
FSO, Fiat, Skoda, Seat, VW, Audi, Mercedes, Ford, Peugeot, Renault i inne
308703

PRODUCENT OFERUJE
OGRODZENIA BETONOWE
• SŁUPKI DO SIATKI
• PODMURÓWKI POD SIATKĘ
• ŁĄCZNIKI, PŁYTY EKO oraz CEMENT
• TRANSPORT, MONTAŻ
Łyszkowice ul. Polna 2
tel. 501-735-489
501-735-885
www.ogrodzeniabetonowe.org.pl
306390

ZŁOMOWANIE POJAZDÓW
płacimy za każdy pojazd
bezpłatny odbiór w godz. 7-22
wydajemy zaświadczenia do Wydziału Komunikacji
Rząśno 13, 99-440 Zduny
tel. 602-123-360
305993

AUTO NA GAZ
✓ montaż instalacji
✓ serwis ✓ RATY
NAPRAWY: ▪ silników ▪ zawieszeń ▪ hamulców ▪ zbieżność kół ▪ alternatory ▪ rozruszniki
poleca: AUTO NAPRAWA
inż. mech. MAREK STREMBSKI
Łowicz, ul. Browarna 12
tel. 509-555-369
308200

Ogłoszenie o wyłożeniu do publicznego wglądu projektu miejscowego planu zagospodarowania przestrzennego gminy Kiernozia, części wsi Brodne Józefów, Chruśle, Czerniew, Jadzień, Kiernozia, Natolin, Stępów, Wola Stępowska, Sokołów Towarzystwo, Zamiary i toczącej się w tej sprawie strategicznej ocenie oddziaływania na środowisko

Na podstawie art. 17 pkt 9 ustawy z dnia 27 marca 2003 r. o planowaniu i zagospodarowaniu przestrzennym (t.j. Dz.U. z 2015 poz. 199 zm.) oraz uchwały nr XIII/78/12 Rady Gminy Kiernozia z dnia 11 maja 2012 r. w sprawie przystąpienia do sporządzenia miejscowego planu zagospodarowania przestrzennego gminy Kiernozia, części wsi Brodne-Józefów, Chruśle, Czerniew, Jadzień, Kiernozia, Natolin, Stępów, Wola Stępowska, Sokołów-Towarzystwo, Sokołów-Kolonia, Witusza, Zamiary, Tydówka i uchwały nr XIV/88/12 Rady Gminy Kiernozia z dnia 20 czerwca 2012 r. zmieniającej uchwałę w sprawie przystąpienia do sporządzenia miejscowego planu zagospodarowania przestrzennego gminy Kiernozia, części wsi Brodne-Józefów, Chruśle, Czerniew, Jadzień, Kiernozia, Natolin, Stępów, Wola Stępowska, Sokołów-Towarzystwo, Sokołów-Kolonia, Witusza, Tydówka, Zamiary

zawiadamiam o wyłożeniu do publicznego wglądu projektu miejscowego planu zagospodarowania przestrzennego gminy Kiernozia, części wsi Brodne-Józefów, Chruśle, Czerniew, Jadzień, Kiernozia, Natolin, Stępów, Wola Stępowska, Sokołów-Towarzystwo, Zamiary, wraz z prognozą oddziaływania na środowisko, w dniach 10 września – 1 października 2015 r. w siedzibie Urzędu Gminy Kiernozia, w godz. pracy urzędu oraz na stronie internetowej gminy www.kiernozia.gmina.pl

- **Dyskusja publiczna nad przyjętymi w projekcie planu miejscowego rozwiązaniami odbędzie się w dniu 25 września 2015 r. w siedzibie Urzędu Gminy Kiernozia, o godz. 10.00.**
- Zgodnie z art. 18 ust. 1 ustawy, każdy kto kwestionuje ustalenia przyjęte w projekcie planu miejscowego, może wnieść uwagi.
- **Uwagi należy składać na piśmie** do Wójta Gminy Kiernozia z podaniem imienia i nazwiska lub nazwy jednostki organizacyjnej, adresu i oznaczenia nieruchomości, której uwaga dotyczy, w nieprzekraczalnym terminie **do dnia 15 października 2015 r.**
- Jednocześnie na podstawie art. 39 ust. 1 ustawy z dnia 3 października 2008 r. o udostępnianiu informacji o środowisku i jego ochronie, udziale społeczeństwa w ochronie środowiska oraz o ocenach oddziaływania na środowisko (t.j. Dz.U. z 2013 poz. 1235 ze zm.) zawiadamiam o toczącym się postępowaniu w sprawie oceny oddziaływania na środowisko. Przedmiotem oceny jest projekt planu miejscowego, o którym mowa powyżej.
- Zainteresowani mogą zapoznać się z niezbędną dokumentacją sprawy w siedzibie Urzędu Gminy Kiernozia.
- Jednocześnie, w związku z postępowaniem w sprawie strategicznej oceny oddziaływania na środowisko, zainteresowani mogą składać uwagi do wyżej wymienionej prognozy i postępowania w jej sprawie w terminie **do dnia 15 października 2015 r.** Uwagi można składać w formie pisemnej lub ustnie do protokołu w siedzibie Urzędu Gminy Kiernozia, 99-412 Kiernozia, ul. Sobocka 1A, albo w formie elektronicznej, na adres urzadgminywkiernozi@xl.wp.pl. W temacie wniosku należ wpisać „Prognoza OOŚ – plan".
- Organem właściwym do rozpatrzenia uwag jest Wójt Gminy Kiernozia.
- W przedmiotowej sprawie postępowanie o transgranicznym oddziaływaniu na środowisko nie jest prowadzone.

309069

Łowicz | Skończył się czas remontów, zaczął się czas nauki

Szkoły wracają do życia

1 września pogoda była jeszcze typowo wakacyjna – żar nadal lał się z nieba – więc zachęcająca raczej do zabawy na świeżym powietrzu, a najlepiej do kąpieli pod Guźnią, niż do tego, aby od samego rana iść do szkoły. Niemniej na ulicach Łowicza zrobiło się biało i granatowo od galowych strojów uczniów.

Rok szkolny 2015/2016 w szkołach podstawowych rozpoczęło w powiecie łowickim w 79 oddziałach 1696 uczniów. Uczniów tych, w porównaniu z ubiegłym rokiem szkolnym, jest więcej o 111 osób (4 oddziały). Sytuacja ta nie jest jednak związana ze wzrostem narodzin, ale wynika z realizacji wprowadzonego, mimo wielu protestów, obowiązku szkolnego dla sześciolatków. W gimnazjach naukę rozpoczęło 843 uczniów, którzy znaleźli się w 36 oddziałach – tyle samo, co w 2014/2015 roku. W porównaniu z minionym rokiem szkolnym, nastąpił wzrost o 6 uczniów.

W szkołach ponadgimnazjalnych naukę rozpoczęło ogółem 2499 uczniów, w 98 oddziałach szkolnych. Najliczniejszą pod tym względem placówką bez zmian pozostaje Zespół Szkół na Blichu – 565, zaraz za nim znajduje się Zespół Szkół nr 4 z 554 uczniami. Pozostałe szkoły: I i II LO, ZSP nr 1, ZSP nr mają podobną liczbę uczniów, mieszczącą się w przedziale od 320 do 490.

Warto też wspomnieć, że w dwóch placówkach podległych powiatowi łowickiemu – w Specjalnym Ośrodku Szkolno-Wychowawczemu oraz MłodzieżowymOśrodkuSocjoterapii w Kiernozi – naukę rozpoczęło 210 uczniów.

W upalny wtorek odwiedziliśmy, na uroczystościach inaugurujących naukę, kilka szkół w Łowiczu.

Naukę w **Szkole Podstawowej nr 1** w Łowiczu rozpoczęło 1 września 342 młodych ludzi, z czego 94 to uczniowie klas pierwszych, którzy znaleźli się w czterech klasach. Dzieci z klas I-III, które przyszły do placówki o godz. 8.30, nie tylko usłyszały informację o szkole i dowiedziały się, w których salach będą się uczyć, ale także mogły obejrzeć występ artystyczny swoich kolegów z klas III, których przygotowały nauczycielki Katarzyna Portasz, Balbina Cichal i Aneta Jezierska.

Dyrektor placówki, Teresa Sokalska-Lebioda, w rozmowie z nami podkreśliła, że rozpoczynający się rok szkolny przynosi poważną zmianę w jej funkcjonowaniu – nie będzie zmianowości, wszyscy uczniowie będą rozpoczynać naukę o godz. 8.00. Dotychczas zmianowość dotyczyła klas I, które naukę zaczynały o godz. 8.00 i 11.30.

– Wakacje były dla nas bardzo pracowitym okresem, przeprowadziliśmy w szkole sporo remontów, aby wprowadzić korzystne dla uczniów zmiany – powiedziała nam dyrektor. – Wyremontowaliśmy trzy sale lekcyjne, które wcześniej zajmowały oddziały przedszkolne (od 1 września oddziały te przeszły do przedszkoli – przyp. red.) i jedną, gdzie mieściła się pracownia techniczna. Teraz uczyć będą się w nich trzy klasy pierwsze i jedna klasa druga.

Remonty były gruntowne, od skucia tynków, poprzez położenie gipsów, malowanie, po cyklinowanie parkietów. Dodatkowo do 2 z tych sal kupione zostało wyposażenie: ławki i krzesła. W czasie wakacji wymieniono także oświetlenie na dwóch korytarzach. Stare świetlówki zastąpione zostały oświetleniem LED, tańszym w eksploatacji. W pracach pomagali osadzeni z łowickiego Zakładu Karnego, których skierował do pracy łowicki ratusz. Pomalowane zostało też ogrodzenie wokół szkoły. Dyrektor powiedziała nam, że zakres robót był bardzo duży, sfinansowanie ich było możliwe dzięki oszczędnościom, które szkoła poczyniła w czasie minionego roku szkolnego oraz dużej pomocy Komitetu Rodzicielskiego.

TOMASZ BARTOS

Poczet sztandarowy wchodzi na salę gimnastyczną SP nr 1. O godz. 8.30 rok szkolny rozpoczynali na niej uczniowie klas I – III.

Blisko 400 uczniów **Zespołu Szkół przy ul. Grunwaldzkiej** w Łowiczu rok szkolny zainaugurowało mszą świętą w kościele na Korabce. Później odbył się krótki apel w szkolnej sali gimnastycznej oraz spotkania w klasach z wychowawcami. Apel w tym roku został skrócony, z powodu upału, do niezbędnego minimum. Podczas apelu z krótkim programem cyrkowym zaprezentowali się podopieczni Magdaleny Kłosińskiej, która prowadzi przy szkole na Korabce m.in. Grupę Artystyczną „Trzypotrzy".

– U nas jest nie tylko nauka, ale również zabawa. Ważne jest, żeby zachować odpowiednie proporcje – mówiła podczas spotkania dyrektor Wioletta Puszcz. W tym roku w szkole na Korabce utworzone zostały dwa oddziały klas pierwszych, liczące 25 i 27 uczniów.

311 uczniów przywitało rok szkolny w **Szkole Podstawowej nr 4** w Łowiczu. Pośród nich jest 72 pierwszoklasistów, część z nich to 6-latki. Po wakacyjnej przerwie czekało na nich kilka zmian. Przede wszystkim położono nową podłogę w sali nr 21 i wykonano gruntowny remont sali nr 13 – malowanie ścian i wymianę oświetlenia. Przez cały rok szkolny na urlopie będzie nauczycielka języka polskiego Anna Śnieguła. Zastąpią ją nauczyciele Małgorzata Gozdowska i Gabriela Drabik z Gimnazjum nr 1 oraz Marek Więsek ze Szkoły Podstawowej nr 2 w Łowiczu.

321 uczniów **I Liceum Ogólnokształcącego** wraz z nauczycielami zainaugurowało rok szkolny w sali gimnastycznej. W tym roku utworzono 3 klasy pierwsze, w których uczyć się będzie 98 licealistów. Kadrę nauczycielską opuściła nauczycielka języka polskiego Maria Dębska, która przeszła na emeryturę. Przez wakacje wykonano kilka prac remontowych. Zajęcia z wychowania fizycznego będą prowadzone już na nowej bieżni. W trakcie remontu jest jeszcze pracownia geograficzna.

W niektórych szkołach już pierwszego dnia nauki ślubowanie składali uczniowie klas pierwszych. Tak było w **Zespole Szkół z Oddziałami Integracyjnymi w Łowiczu**. Część placówek ślubowania będzie miała dopiero w czasie trwania roku szkolnego, we wrześniu lub w październiku.

Nie tylko dzieci rozpoczęły 1 września rok szkolny. O godzinie 9.00 w sali budynku przy Ułańskiej uroczystą inaugurację mieli uczniowie **Łowickiego Centrum Kształcenia Ustawicznego**, gdzie naukę pobierać mogą dorośli, chcący wykształcić się w konkretnych profesjach. – Czasem się słyszy, chociaż zupełnie nie jest to prawdą, że jest to szkoła, w której nie trzeba się uczyć – mówił do nich dyrektor Tadeusz Żaczek. – W rzeczywistości jest dokładnie odwrotnie. Wy jesteście tymi, którzy przychodzą do szkoły, aby się naprawdę uczyć.

Godzinę później, w tej samej sali, rok szkolny rozpoczęli licealiści z **II LO im. Mikołaja Kopernika**. Nowy rok przyniósł sporo zmian w budynku gminy, spowodowanych przede wszystkim przeniesieniem tam siedziby łowickiej filii Biblioteki Pedagogicznej w Skierniewicach. Z tego względu zmienił się układ kilku pomieszczeń na parterze, m.in. sekretariatu II LO. **tb, mak, aa, tm**

REKLAMA

Ogłoszenie o wyłożeniu do publicznego wglądu projektów miejscowych planów zagospodarowania przestrzennego fragmentów gminy Kocierzew Południowy wraz z prognozą oddziaływania na środowisko

Na podstawie art. 17 pkt 9 i pkt 11 ustawy z dnia 27 marca 2003 r. o planowaniu i zagospodarowaniu przestrzennym (Dz.U. z 2015 r. poz. 199, z późn.zm.) i art. 54 ust.2 ustawy z dnia 3 października 2008 r. o udostępnianiu informacji o środowisku i jego ochronie, udziale społeczeństwa w ochronie środowiska oraz o ocenach oddziaływania na środowisko (Dz.U. z 2013 r. poz.1235, z późn.zm.)

ZAWIADAMIAM O WYŁOŻENIU DO PUBLICZNEGO WGLĄDU PROJEKTÓW:

miejscowego planu zagospodarowania przestrzennego – gmina Kocierzew Południowy, fragmenty wsi: Gągolin Zachodni, Kocierzew,

miejscowego planu zagospodarowania przestrzennego – gmina Kocierzew Południowy, fragmenty wsi: Boczki, Gągolin Zachodni, Jeziorko, Kocierzew, Lenartów, Łaguszew, Osiek, Ostrowiec, Różyce, Wejsce i Wicie wraz z prognozami oddziaływania na środowisko.

- Wyłożenie w/wym. projektów planów wraz z prognozami oddziaływania na środowisko nastąpi w dniach od 11 września 2015 r. do 9 października 2015 r. w siedzibie Urzędu Gminy Kocierzew Południowy, pokój nr 5, w godzinach pracy Urzędu.
- **Dyskusja publiczna nad rozwiązaniami przyjętymi w projektach planów odbędzie się w dniu 28 września 2015 r. w Urzędzie Gminy Kocierzew Południowy, w godzinach od 14.00 do 16.00.**
- Zgodnie z art. 17 pkt 11 ustawy o planowaniu i zagospodarowaniuprzestrzennym oraz art. 54 ust.3 ustawy o udostępnianiu informacji o środowisku i jego ochronie, udziale społeczeństwa w ochronie śrdowiska oraz o ocenach oddziaływania na środowisko osoby prawne i fizyczne oraz jednostki organizacyjne nieposiadające osobowości prawnej mogą wnosić uwagi dotyczące projektów planów oraz uwagi (wnioski) do prognoz oddziaływania na środowisko.
- **Uwagi należy składać w nieprzekraczalnym terminie do dnia 23 października 2015 r.**, z podaniem imienia i nazwiska lub nazwy jednostki organizacyjnej i adresu oraz oznaczeniem nieruchomości, której uwaga dotyczy.
- Uwagi można wnosić na piśmie do Wójta Gminy Kocierzew Południowy, bezpośrednio – poprzez złożenie w Urzędzie Gminy Kocierzew Południowy, drogą pocztową na adres: Urząd Gminy Kocierzew Południowy, 99-414 Kocierzew Południowy lub drogą elektroniczną – zgodnie z art. 18 ust.3 ustawy o planowaniu i zagospodarowaniu przestrzennym (opatrzone bezpiecznym podpisem elektronicznym weryfikowanym przy pomocy ważnego kwalifikowanego certyfikatu lub opatrzone potwierdzonym profilem zaufania ePUAP, lub za pomocą elektronicznej skrzynki podawczej).

Wójt Gminy Kocierzew Południowy
Agnieszka Wojda

308842

AGRO NETZWERK

Kompleksowe zaopatrzenie Hodowców!

NOWOŚĆ - produkty producenta pasz i dodatków żywieniowych WIPASZ dostępne w ofercie Agro-Neztwerk

WIPASZ® jest nasz!

WIPASZ S.A. - gwarancją najwyższej jakości, innowacyjności oraz wysokich wyników produkcyjnych.

WWW.WIPASZ.PL

Agro-Neztwerk, Chąśno 53 C, 96-413 Chąśno, tel.: 46 830 20 70, www.agronetzwerk.eu

308291

OLEJ NAPĘDOWY OPAŁOWY

Postaw na jakość, solidność i terminowość

"KOPER" sp. jawna
Pilaszków 18; 99-400 Łowicz
tel. 46 837 14 50 tel. 46 837 13 58
kom. 509 481 799

Dostawa do klienta

308716

AGRO-BUD s.c.

OFERUJE W SPRZEDAŻY:

▪ **NAWOZY** ▪ materiały budowlane ▪ PIASEK ▪ opał ▪ pasze ▪ usługi transportowe

Dąbkowice Górne 44, tel. 46 838 90 46
Łowicz, ul. Składowa 19, tel. 46 830 22 55

308729

ZATRUDNIMY
kreatywną i pracowitą osobę na stanowisko
CUKIERNIKA
Mile widziane doświadczenie w branży, szczególnie w zakresie dekoracji tortów.
Praca od poniedziałku do piątku
Zatrudnienie na umowę o pracę
Dmosin Drugi
Tel. 606-799-177

308847

KREDYTY

- **GOTÓWKOWE** – z bikiem i bez – na oświadczenie
- **KONSOLIDACYJNE** – na oświadczenie i zaświadczenie
- **HIPOTECZNE**
- **DLA ROLNIKÓW** – SUPER OFERTY!
- **FIRMOWE** – na oświadczenie i ze słabym bik-em!
- **CHWILÓWKI** – pozabankowe – nawet do 10.000 zł! – akceptacja osób na zasiłkach oraz różnego rodzaju umów!

PROWADZIMY RÓWNIEŻ BIURO RACHUNKOWE
kontakt telefoniczny: 504-515-182
Łowicz, ul. 3-go Maja 9
ZAPRASZAMY!

308710

WÓJT GMINY KIERNOZIA INFORMUJE,

że stosownie do art. 35 ust.1 ustawy z dnia 21 sierpnia 1997 r. o gospodarce nieruchomościami

wywieszono na tablicy ogłoszeń w Urzędzie Gminy w Kiernozi na okres 21 dni (03.09.2015 r. do 23.09.2015 r.)

wykaz nieruchomości stanowiących własność Gminy Kiernozia położonych w Kiernozi przeznaczonych do wydzierżawienia na czas oznaczony dłuższy niż 3 lata.

308840

Okruchy życia

WSPOMNIENIA | POZOSTANĄ W NASZEJ PAMIĘCI

Edward Kurczak (1950-2014)

Edward Kurczak (1950-2014)

Edward Kurczak był szewcem, prowadził zakład w wynajmowanej piwnicy w bloku na Bratkowicach, w którym mieszkał wraz z żoną Heleną. Lubił swoją pracę. Odpoczywał chętnie na działce rekreacyjnej na terenie ogródków działkowych przy ul. Łódzkiej. Sam ją zaprojektował, sadził wiele różnych odmian roślin, pielęgnował je. Co roku starał się wyjeżdżać na zagraniczne wycieczki. Przywoził z nich wiele pamiątek, zdjęć i wspomnień.

Edward Kurczak urodził się 7 lipca 1950 roku w Jamnie w gminie Łowicz. Zmarł po wieloletniej chorobie i ciągnących się od lat kłopotach ze zdrowiem 24 lipca 2014 roku.

Do łowickiego szpitala został zabrany wprost z działki z terenu ogródków działkowych przy ulicy Łódzkiej w Łowiczu. Działki, na której uwielbiał nie tylko pracować przy pielęgnowaniu własnoręcznie posadzonej zieleni, ale również odpoczywać i po prostu na niej być – cieszyć się wyglądem roślin, rozmowami z innymi działkowiczami, spotkaniami towarzyskimi ze znajomymi i rodziną.

Edward Kurczak miał dwoje rodzeństwa: brata Tadeusza i siostrę Henrykę. Był najmłodszym dzieckiem w rodzinie Jana i Krystyny Kurczaków. Do Szkoły Podstawowej uczęszczał w Jamnie, później kształcił się w zawodzie szewca. Praktyki odbywał terminując u szewców w Łowiczu. Nauka zawodu przychodziła mu łatwo – od dziecka miał zdolności manualne, ale wspominał, że mistrz szewski, u którego terminował, był wymagający. Zawsze jednak podkreślał, że to dobrze, bo dzięki temu on także stał się w pracy dokładny i zawsze starał się wykonać pracę sumiennie i najlepiej jak potrafił.

Ożenił się z Alicją w 1970 roku. Po około 20 latach małżeństwa został wdowcem. Ponownie ożenił się kilka lat później z Heleną Frątczak, która również kilka lat wcześniej pochowała męża – Tadeusza Frątczaka. Edward i Helena wstąpili w związek małżeński w kościele pod wezwaniem Chrystusa Dobrego Pasterza w Łowiczu, a przyjęcie weselne, w którym uczestniczyła rodzina i grono najbliższych znajomych odbyło się w sali nieistniejącej już restauracji w bloku przy ul. Jana Pawła II na osiedlu Kostka. Podczas wesela do tańca przygrywał zespół muzyczny składający się ze znajomych ś.p. Edwarda.

Małżonkowie zamieszkali w dwupokojowym mieszkaniu na osiedlu Bratkowice. W piwnicy tegoż bloku od wielu lat ś.p. Edward Kurczak prowadził zakład naprawy obuwia. Z uwagi na nie najlepszy stan zdrowia było to dla niego bardzo dobre rozwiązanie. W momentach, gdy akurat nie miał pracy, mógł wrócić z piwnicy do domu odpocząć. Na drzwiach zawsze wtedy jednak zostawiał informację, do których drzwi należy zapukać, żeby odebrać naprawione obuwie czy też zostawić buty do naprawy.

Nieco inaczej zakład funkcjonował wiosną oraz latem, kiedy jest więcej pracy na działce, ale też i więcej czasu do odpoczywania na niej i czerpania z tego przyjemności. Od zawsze była ona bowiem oczkiem w głowie ś. p. Edwarda. Cieszył się z każdej chwili, którą mógł tam spędzić. Doglądał roślin, zbierał plony w części warzywnej, sadził nowe iglaki i kwiaty. By być na bieżąco z ciekawostkami ogrodniczymi i związanymi z działkami rekreacyjnymi, prenumerował pisma specjalistyczne. Pomysły na nowe nasadzenia czerpał również z rozmów z innymi działkowcami. Na działce często dokonywał zmian – a to rozbudowywał domek, a to stawiał altankę czy pergolę czy też wytyczał nowe alejki z betonowej kostki.

Inną jego pasją były zagraniczne podróże. Starał się wyjechać na wycieczkę przynajmniej raz w roku, czasami udawało się częściej. Preferował wycieczki organizowane przez biura podróży, a nie wyjazdy przygotowywane we własnym zakresie. – Przecież jadę odpocząć, niech przy mnie biegają – żartował opowiadając o kolejnych wojażach do Rzymu, Wenecji, Stambułu, Betlejem, Paryża i wielu innych miejsc. Chętnie podróżował również po Polsce.

Ulgę w chorobie płuc oraz krążenia przynosiły mu pobyty nad morzem. Z każdej z wycieczek przywoził liczne pamiątki oraz mnóstwo zdjęć, a podczas spotkań ze znajomymi i rodziną barwnie o wyjazdach opowiadał.

Lubił swoją pracę, choć to pewnie również ona mogła być przyczyną pogarszania się jego stanu zdrowia. Naprawiając buty narażony był często – praktycznie codziennie, na wdychanie oparów klejów na bazie rozpuszczalników. Obecnie stosowane przez szewców kleje są bezpieczniejsze dla zdrowia. Te, które stosował przed laty, były bardziej toksyczne. Z roku na rok miał coraz większe problemy z płucami i układem krążenia. Poddawał się tlenoterapii, również w domu. Płuca działały jednak coraz gorzej.

W zakładzie coraz częściej pomagała żona, angażowali się też inni członkowie rodziny. – Nie można tracić klientów. Jak ktoś raz przyjdzie i będzie zadowolony z usługi, to prędzej czy później wróci i znowu da zarobić – mówił. Przy okazji narzekał na pogarszającą się z roku na rok jakość butów przynoszonych do naprawy. – Ludzie nie mają pieniędzy, żeby kupić porządne obuwie – mówił. Według niego świadczyło to o dwóch tendencjach: pogorszenia się rynku obuwia, ale również mniejszej siły nabywczej społeczeństwa. – Jeszcze kilka lat temu nikt by chińskich dziadrachów do naprawy nie przyniósł, a teraz ludzie pytają, czy się da i ile by kosztowała naprawa – mówił.

Do szpitala trafił wprost z działki. Lekarze nie dawali mu szans na długoletnie życie z uwagi na zły stan płuc. Zmarł w wieku 64 lat. **mak**

ODESZLI OD NAS | 20.08.2015-30.08.2015

† 20 sierpnia: Kazimierz Dąbrowski, l.89; Krystyna Sawicka, l.67.
† 23 sierpnia: Zygfryd Motyczyński, l.73.
† 24 sierpnia: Wiktoria Walczak, l.89, Chruśla.
† 25 sierpnia: Eugenia Gajda, l.90; Marian Guzek, l.63; Teresa Dziedzic, l.50; Marianna Kędzierska, l.93; Marianna Paciorek, l.93; Wanda Ślizowska, l.80, Łowicz; Hanna Bogusz, l.61, Łowicz.
† 26 sierpnia: Aleksandra Koza, l.87, Łowicz; Antonina Kazimierczak, l.89, Zawady; Mieczysława Wojciechowska, l.84, Łowicz; Stanisław Gładki, l.57, Głowno.
† 27 sierpnia: Andrzej Misiak, l.58, Łowicz; Sławomir Ciesielski, l.65, Łowicz; Marianna Strugińska, l.88, Seroki.
† 29 sierpnia: Helena Szwarocka, l.89, Zawady.
† 30 sierpnia: Stanisław Przyżycki, l.65.

Wyrazy głębokiego współczucia
dla **Pana Dyrektora Marcina Kosowskiego**
z powodu śmierci

Taty

składają
nauczyciele, pracownicy, rodzice i uczniowie
Szkół w Łaguszewie

309114

Z głębokim żalem żegnamy
zmarłego 1 września 2015 roku
Ś.P.

Mariusza Starostę

Rodzinie i Najbliższym
składamy najszczersze wyrazy współczucia

Współpracownicy
z firmy Takeda Pharma Sp. z o.o.
w Łyszkowicach

309134

Łowicz | Ważne dla pań

Bezpłatna mammografia

28 sierpnia na dziedziniec Urzędu Miejskiego w Łowiczu ponownie wjechał mammobus NFZ. Panie w trzech grupach wiekowych: 40-49, 50-75 i 70-75 lat, po wcześniejszej rejestracji, przeszły przez badania, pozwalające na wczesne rozpoznanie raka piersi. Badania są bezpłatne. Mammobus pojawia się pod ratuszem kilka razy w roku. Kolejne terminy będziemy, jak zwykle, podawać w NŁ. **tm**

REKLAMA

298053

ZAKŁAD POGRZEBOWY
Kompleksowe usługi pogrzebowe
Z. STRASENBURG
telefony całodobowe: 602 13 16 98, 46 838 72 62
ŁOWICZ, ul. UŁAŃSKA 14; ZDUNY 107a
www.strasenburg.pl

Jeśli spotkało Cię nieszczęście
Jeśli zmarła bliska Ci osoba
Pomożemy Ci Ją godnie pożegnać...

ZAKŁAD POGRZEBOWY
Bożena i Henryk Słomiani

Łowicz, ul. Ułańska 4A
tel. 46/837-53-85, 601-375-385, 609-688-488

308224

Łowicz

Nowy grafik wejść na pływalnię do ustalenia

Basen OSiR przy ul. Kaliskiej w Łowiczu wraca do normalnego trybu pracy. Pływać będzie można od 8.00 do 22.00 (ostatnie wejście o 21.00) od poniedziałku do piątku i od 10.00 do 20.00 (ostatnie wejście o 19.00) w soboty i niedziele. Nie cały ten czas będzie jednak dostępny dla wejść indywidualnych, ponieważ na basen wracają też zorganizowane zajęcia. Dokładny ich grafik jest wciąż ustalany, ponieważ w ciągu ostatnich kilku dni wpływają nowe zgłoszenia. Grafik powinien być znany za kilka dni. **tm**

GOK KIERNOZIA

Zespół Kiernozianie z kapelą podczas występów w parku w Kiernozi.

Kiernozia | Zapisy do zespołu ludowego

„Kiernozianie" zapraszają

Po wakacyjnej przerwie rozpoczęły się próby Zespołu Pieśni Ludowej „Kiernozianie" i działającej przy ośrodku kultury i zespole kapeli ludowej. Zespół zaprasza wszystkich chętnych, którzy chcieliby się zapisać i rozpocząć pracę w zespole, szczególnie młodzież i dorosłych.

Aktualnie jest 18 członków zespołu, wraz z 3-osobową kapelą. Wstępne przesłuchania osób zainteresowanych śpiewaniem w zespole będą odbywać się podczas wrześniowych spotkań. – Prowadzić je będzie współpracująca z nami nauczycielka muzyki i śpiewu, Marta Czerwińska – dowiedzieliśmy się od szefowej kiernozkiego ośrodka kultury, Bożeny Olczak. Zajęcia odbywać się będą we wtorki, o godz. 17.00, przez cały rok szkolny. Pierwsze odbyły się 1 września.

W repertuarze zespołu znajduje się ponad 200 różnych pieśni i melodii ludowych, biesiadnych, okolicznościowych i patriotycznych, najwięcej ludowych z regionu łowickiego. Kiernozianie występują w łowickich strojach ludowych zakupionych dziesięć lat temu z dotacji Ministerstwa Kultury i Dziedzictwa Narodowego. W październiku 2010 roku zespół oraz kapela otrzymali honorowe odznaczenie „Zasłużony dla Kultury Polskiej", nadane przez Ministra Kultury i Dziedzictwa Narodowego.

mak

Łowicz | PTTK zaprasza na rajd

Pamiętając o 10 Pułku w Bitwie nad Bzurą

Do 8 września biuro łowickiego oddziału Polskiego Towarzystwa Turystyczno-Krajoznawczego przyjmuje zapisy i wpłaty na XII Rajd „Szlakiem Bojowym 10 Pułku Piechoty" zaplanowany na 12 września.

Rajd został przygotowany w trzech wariantach: rowerowym, pieszym i kajakowym. Trasa rowerowa przewiduje pokonanie 30 km przez miejscowości: Arkadia, Nieborów, Bednary, Kompina, Zabostów. Spotkanie przed wyruszeniem w trasę przewidziane jest na Starym Rynku o 10.00. Pół godziny później cykliści wyruszą w drogę, w czasie której odwiedzą cmentarze w Nieborowie i Bednarach, gdzie spoczywają żołnierze 10 PP. Uczestnicy podróżujący rowerami będą mogli liczyć na pomoc mobilnego serwisu sklepu rowerowego „Rower Power".

O godz. 8.50 na Dworcu Głównym spotkają się uczestnicy rajdu, którzy zdecydują się pokonać trasę pieszą, w sumie 16 km. Pociągiem dojadą oni do stacji Jasionna Łowicka, skąd przejdą trasę: Jasionna, Sierzchów, Kompina, Zabostów, Łowicz, w dużej mierze drogami gruntowymi, bezpośrednio doliną Bzury.

Kajakarze wystartują spod mostu w sąsiedztwie ruin łowickiego zamku i będą płynąć do Kompiny. Organizatorem spływu jest działający w Łowiczu Klub Turystyki Kajakowej Tratwa, który zastrzega, że spływ może zostać odwołany w przypadku zbyt niskiego stanu wody w rzece.

Wpisowe na trasy pieszą oraz rowerową wynosi 5 zł od członków PTTK i 8 zł od pozostałych osób, zaś wpisowe za udział w spływie odpowiednio 10 i 13 zł. Wpłat należy dokonać w biurze PTTK lub na konto: 49 1240 3347 1111 0000 2864 9285 z dopiskiem „Opłata za rajd".

tb

Łowicz | Gra miejska z Karolem Rybackim

Dobra frekwencja i ciekawa zabawa pomimo upału

Ciekawe przygody, okazja do lepszego poznania historii, a na koniec słodki poczęstunek i nagrody – za nami gra miejska „Podróż po Łowiczu z przygodami", zorganizowana 30 sierpnia przez Michalinę Górajek i Justynę Senderowicz przy wsparciu wolontariuszy.

Zabawa wpisywała się w tegoroczne obchody roku Karola Rybackiego, ogłoszonego przez łowicki oddział PTTK.

Przypomnijmy, że gra nawiązywała do postaci Karola Rybackiego, a także szerzej – do historii druku i historii Łowicza. Pomimo 30 stopni Celsjusza w cieniu, do rywalizacji przystąpiło dziewięć zespołów, liczących od 2 do 4 osób. Tworzyli je ludzie w różnym wieku, bo żadnych ograniczeń w tej kwestii nie było. W przeprowadzaniu zabawy dwie organizatorki były wspierane przez 16 wolontariuszy z Łowicza i Warszawy.

Głównym zadaniem uczestników było poruszanie się po centrum miasta i poszukiwanie stanowisk zajmowanych przez animatorów – były to takie miejsca jak Nowy Rynek, Klub Pracownia, Cynamonowy Zakątek, Kawiarnia u Dziennikarzy, Galeria Browarna czy zaplecze miejskiego ratusza (pod muralem przy parkingu). Tam czekały na nich zadania i zagadki, za które można było zdobyć punkty.

JADWIGA GÓRAJEK

Ekipa odpowiezialna za przebieg gry. Na pierwszym planie – Justyna Senderowicz.

Zwykle nawiązywały one do miejsc, w których były zlecane. Na przykład w Kawiarni u Dziennikarzy uczestnicy porządkowali chronologicznie historyczne tytuły gazet. Zadania wymagały nie tylko wiedzy, wiele z nich było testem na spostrzegawczość i inteligencję.

Na koniec rywalizacji każdy uczestnik otrzymywał słodki klucz z ciasta, upieczony własnoręcznie przez Michalinę i Justynę. Nagrody rzeczowe ufundował Urząd Miejski w Łowiczu i Łowicka Akademia Sportu.

Trwa jeszcze liczenie wyników i dzielenie nagród, więc o końcowej klasyfikacji będziemy jeszcze w NŁ informować.

– Uważam, że gra się udała, jestem zadowolona z frekwencji i postawy zespołów, z których każdy ukończył grę – mówiła nam Michalina Górajek. – Chciałybyśmy w przyszłości robić podobne eventy, chociaż może to być trudne, ze względu na nasze studia. Być może w przyszłe wakacje?

tm

Łowicz, Popowo, Milkoszewo | Pijarskie Szkoły Królowej Pokoju

Nie przespali wakacji

Wyjazd do ośrodka Caritas Diecezji Płockiej w Popowie Kościelnym w dniach 17-21 sierpnia był zwieńczeniem bogatych w wyjazdy wakacji Pijarskich Szkół Królowej Pokoju w Łowiczu.

50 uczniów z klas pierwszych liceum, wraz z czworgiem nauczycieli, brało udział w czterodniowym, ale bardzo intensywnym wyjeździe. Odwiedzili m.in, Pułtusk, a w nim zamek, kolegiatę, czy najdłuższy w Europie rynek. Wzięli też udział w spływie kajakowym po Narwi. Każdego dnia mieli eucharystię i dwa spotkania z czytaniem Słowa Bożego. Resztę czasu wypełniały gry i zabawy integracyjne. Głównym organizatorem i opiekunem wyjazdu był o. Jakub Wojciechowski.

Wyjazdów w te wakacje było w Szkołach Pijarskich wyjątkowo dużo. Wszystko zaczęło się już na przełomie czerwca i lipca od obozu „Wakacje z Bogiem" w Milkoszewie, w którym oprócz tradycyjnego zwiedzania i wypoczynku na plaży, uczniowie brali udział w różnego rodzaju warsztatach odkrywających ukryte talenty – według autorskiego programu diakona Dominika Bochenka. W tej samej miejscowości w lipcu bawili się i integrowali uczniowie tegorocznych klas I gimnazjum. Grupa uczniów tej szkoły brała też udział w Łowickiej Pieszej Młodzieżowej Pielgrzymce na Jasną Górę.

W sumie z wakacyjnej oferty wyjazdów Pijarskich Szkół Królowej Pokoju w Łowiczu skorzystało ok. 200 uczniów.

tm

DOMINIK BOCHENEK

Zabawy integracyjne podczas wyjazdu do Mikoszewa.

Łowicz | Śladami bohaterów II wojny światowej

Rajd kolarski dla upamiętnienia bohaterów

6 września zapowiada się bardzo dobra kolarska niedziela. Tego dnia warto pojawić się na Skwerze Solidarności w Łowiczu, skąd wyruszy, organizowany przez Klub Kolarski Łowicz, długodystansowy rajd rowerowy z okazji 76. rocznicy Bitwy nad Bzurą pod nazwą I Pętla Łowicka.

Cykliści spotkają się o godz. 9.00 przy Skwerze Solidarności w Łowiczu, ale warto pojawić się tam pół godziny wcześniej, gdyż na uczestników czekać będzie kawa i ciastko, na które zaprasza restauracja „Powroty". Następnie wyruszą w trasę naszpikowaną atrakcjami, ale organizatorzy podkreślają, że impreza ma charakter stricte kolarski i symboliczny, a przede wszystkim upamiętniający 76. rocznicę Bitwy nad Bzurą, a nie krajoznawczy.

Cykliści będą mijać m.in. kolegiatę romańską w Tumie. Wejście do niej może być jednak nieco kłopotliwe, z uwagi na trwającą wówczas mszę. Na trasie znajdzie się też zamek w Łęczycy. Dłuższy pobyt zaplanowano w Kutnie na zwiedzanie Muzeum Bitwy nad Bzurą, a następnie Placu Józefa Piłsudskiego, na którym przewidziany jest bufet. Będzie też postój w Oporowie, gdzie uczestnicy wyprawy będą mogli zobaczyć zamek na wyspie otoczonej fosą.

Trasa Pętli Łowickiej, o długości 130 km, pokrywa się z terenem działań wojennych: Łowicz – Łęczyca – Kutno – Łowicz. W wydarzeniu mogą wziąć udział osoby dysponujące bardzo dobrym przygotowaniem kondycyjnym, gdyż przewidywana prędkość, z jaką będą się poruszać cykliści, wynosi 30 km/h. Będzie to dobra sposobność, by sprawdzić się na wymagającym dystansie i w ten sposób uczcić pamięć bohaterów II wojny światowej.

aa

REKLAMA

NAGROBKI GRANITOWE
PARAPETY, BLATY, SCHODY
OPRÓCZ CHIŃSKICH
oferuje Zakład Kamieniarski
Łęczyca, ul. Lotnicza 20
Na terenie zakładu wzorcownia, do obejrzenia ponad 100 wzorów nagrobków w różnych kolorach.
601-588-385, 609-604-454
Montaż i transport gratis
www.kamieniarstwo-leczyca.pl
Zapraszamy
307929

Złomowanie POJAZDÓW
• zaświadczenia do Wydziału Komunikacji
• odbiór pojazdów
IMO
Lipnice, 99-414 Kocierzew
tel. 502-328-818
291352

EURO OKNA
SPRZEDAŻ-MONTAŻ TRANSPORT
• Okna PCV
• Drzwi antywłamaniowe i wewnętrzne
• Rolety zewnętrzne antywłamaniowe
• Roletki materiałowe, dzień-noc, plisy • Parapety
• Bramy garażowe
MEGA PROMOCJE I RABATY do 50%
POMIAR I WYCENA GRATIS!!!
kom. 731 834 383
tel. 42 719 10 15
Głowno ul. Piątkowska 1
www.euro-okna.com.pl
307869

nagrobki granitowe
ZPHU M. Kubiak
Wiskienica Dolna 41
608-409-643; 600-438-181
299517

Reportaż

Ponownie pełna muszla na koncercie
orkiestry Sonus. str. 24

MIROSŁAWA WOLSKA-KOBIERECKA

Na wieńcu z Zielkowic uwagę uczestników dożynek zwracał podrywający się do lotu orzeł w koronie.

MIROSŁAWA WOLSKA-KOBIERECKA

Stoisk z rękodziełem było niemało. Te panie zainteresowały kwiaty z bibuły robione przez Beatę Rokicką.

Skansen w Maurzycach | Biesiada Łowicka i Dożynki Wojewódzkie

Plony słabe, ale wdzięczność wielka

6 wieńców dożynkowych, które wykonano w powiecie łowickim, poświęconych zostało podczas Dożynek Wojewódzkich, które odbyły się wraz z Biesiadą Łowicką w skansenie w Maurzycach, w ostatnią niedzielę, 30 sierpnia. Pozostałe 24 powiaty województwa łódzkiego obecne były na uroczystości tylko symbolicznie – kartki z ich nazwami przymocowane były do bukietów, wyplecionych ze zbóż, kwiatów i ziół, w kształt przypominający palmę.

MIRKA WOLSKA -KOBIERECKA
mirka.wolska@lowiczanin.info

Mszę św. polową w skansenie celebrował biskup senior Alojzy Orszulik wraz z ks. Stanisławem Majkutem oraz Władysławem Moczarskim. W liturgii i dalszej części uroczystości udział wzięli m.in. wojewoda łódzki Jolanta Chełmińska, marszałek województwa łódzkiego Witold Stępień, poseł na Sejm Cezary Olejniczak, delegacje z zaprzyjaźnionych z łowickim powiatów: kartuskiego, tatrzańskiego i świdnickiego.

Choć tegoroczne plony były wyjątkowo skromne – co podkreślano w czasie dożynek kilkakrotnie – niewspółmierne do poniesionych nakładów i włożonej pracy rolników, nie było to na dożynkach widoczne. Panująca na polach susza była widoczna jednak także w skansenie, gdzie żar lejący się z nieba i pylenie wysuszonej ziemi były dla wielu osób trudne do wytrzymania.

Dożynkowe wieńce miały kształt: ołtarza, barki, korony z orłem, kościoła, kielicha z chlebem i symbolami religijnymi oraz innymi, odnoszącymi się do pracy na wsi.

Wieniec od powiatu łowickiego, w kształcie ołtarza, wykonali mieszkańcy Jackowic. W centralnej części ołtarza uwieszono obraz namalowany przez rodzimą plastyczkę, Annę Rzepecką, przedstawiający Księżaka w stroju ludowym, który wręcza bukiet kłosów Jezusowi Miłosiernemu. Dywan pod ołtarzem wyklejony był z ziaren prosa, kaszy, siemienia lnianego, tworzących misterne wzory, na których były m.in. róże. Przy ołtarzu ustawione były mendle z żyta i jęczmienia, kwiatów i ziół.

Jak nam powiedziała po dożynkach Jolanta Perzyna, działaczka KGW i żona Stanisława Perzyny, sołtysa Jackowic, praca przy wieńcu trwała przez miesiąc. Była bardzo żmudna, ale na tyle wciągająca, że gdy go skończono, to osobom pracującym było żal, że nie będą mieć okazji, aby regularnie, codziennie spotkać się około godz. 20.00 w wiejskiej świetlicy. – Bardzo nas cieszy, że są osoby chętne do tej pracy i, że są u nas młode dziewczyny, które chętnie zgłosiły się do niesienia wieńca, bo to daje nadzieję, że nasza tradycja nie zaniknie.

Mieszkańcy Strzelcewa wykonali wieniec w kształcie barki z kłosów żyta, pszenżyta i pszenicy. Na barce umieszczono monstrancję oraz maszt z żaglem, na którym widniał cytat św. Jana Pawła II „Trwajcie silni w wierze". W Zielkowicach powstała korona z kilku gatunków zbóż, na której umieszczono wzbijającego się do lotu orła. Wieńce ze Złakowa Borowego i Błędowa miały podobną symbolikę: kielich z chlebem lub monstrancją zwieńczony sierpem, jako symbolem pracy rolników. Wieniec z Sypnia nawiązywał w kształcie do kościoła, w którym są wszystkie płody rolne.

MIROSŁAWA WOLSKA-KOBIERECKA

Wieniec w kształcie ołtarza, od powiatu łowickiego, wykonali mieszkańcy Jackowic w gm. Zduny. Praca przy nim trwała cały miesiąc.

Poza wieńcami był jeszcze kosz z lalką łowicką, której kiecka powstała z kwiatów zatrwianu w różnych kolorach. Wykonały go mieszkanki ul. Chełmońskiego w Łowiczu.

Prezentacja wieńców oraz ich twórców miała miejsce już po zakończeniu liturgii, po obrzędzie dożynkowym, w którym wystąpili członkowie zespołów Boczki Chełmońskie, Blichowiacy i Kocierzewiacy.

Moda łowicka i folk z Małopolski

Imprezą towarzyszącą dożynkom i biesiadzie były dwa pokazy mody. Na pierwszym pokazano kreacje łódzkiej projektantki Mility Nikonorov, inspirowane folklorem z Zalipia w Małopolsce. Na drugim zaprezentowano prace naszych twórczyń ludowych: Marianny Madanowskiej, Teresy Foks, Zofii Czubak, Agnieszki Zabost, Alicji Kołodziejczyk i Anny Staniszewskiej. W rolę modelek i modeli wcielili się: Dagmara Koza, Marianna Narewska, Danuta Mońka, Weronika Mońka, Paulina Płuska, Daria Trafalska, Teresa Kocus, Agata Słoma, Zuzanna Zarzyńska, Wiktoria Kuś, Aleksandra Banaszkiewicz,

MIROSŁAWA WOLSKA-KOBIERECKA

Na pokazach mody zaprezentowana została kolekcja Mility Nikonorov oraz praca twórców ludowych z powiatu łowickiego, jak widoczna na zdjęciu suknia ślubna zdobiona haftami Agnieszki Zabost.

> Praca przy wieńcu trwała przez miesiąc. Była bardzo żmudna, ale na tyle wciągająca, że gdy go skończono, to osobom pracującym było żal, że nie będą mieć okazji, aby regularnie, codziennie spotkać się około godz. 20.00 w wiejskiej świetlicy.

MIROSŁAWA WOLSKA-KOBIERECKA

Za chwilę członkowie zespołów ludowych zaniosą kompozycje ze zbóż i kwiatów, symbolizujących powiaty województwa łódzkiego, starościnie i staroście dożynek.

MIROSŁAWA WOLSKA-KOBIERECKA

Marszałek Witold Stępień (po prawej), starostwie dożynek Jan Czapnik i Małgorzata Serwa oraz starosta powiatu łowickiego Krzysztof Figat odbierają wiązanki zbóż z nazwami wszystkich 24 powiatów z woj. łódzkiego.

Aleksandra Lebioda, Julia Wójcik, Ewelina Słomska, Jakub Mońka, Michał Kołodziejczyk, Tomasz Słoma oraz Bartłomiej Zaremba.

Jak nam powiedziała po pokazie Agnieszka Zabost, jej autorstwa były m.in. opaski prezentowane przez dzieci oraz suknia ślubna, którą haftowała na specjalne zamówienie Eweliny Gadomskiej z domu Bąbiak z Warszawy. Właścicielka sukni była zresztą zapraszana na pokaz, aby sama się zaprezentowała, jednak okazało się, że spodziewa się dziecka i nie jest w stanie założyć swojej ślubnej kreacji.

Swoje stroje, inspirowane łowickim folklorem, udostępniła też Marianna Narewska, na co dzień pracownik Muzeum w Łowiczu. Sama też wystąpiła na pokazie jako modelka. – Bardzo mi się podobała kreacja stworzona z wykorzystaniem mojego czarnego kombinezonu z moim paskiem i torebką. Świetnie zostało to skomponowane – powiedziała nam. – W ogóle jestem bardzo dumna z tego, że dyrektor Centrum Promocji Katarzyna Słoma pomyślała o mnie i zaprosiła do udziału w takim fajnym pokazie.

Inne atrakcje

Nie sposób wymienić wszystkich atrakcji, jakie jeszcze czekały na uczestników tej imprezy. Na scenie małej wystąpił kabaret OT.TO, na dużej – Future Folk i Dżem. Na 11 stoiskach swoje wyroby przygotowały KGW z Wrzeczka, gminy Bielawy, Patok, gminy Kocierzew Płd., Niedzielisk, Strzebieszewa, Łaźnik, Zielkowic, Chąśna, Urzecza i Siucic w gminie Aleksandrów. Każde ze stoisk obfitowało w wiejskie jadło: wędliny, chleb ze smalcem, pierogi czy np. tort chlebowy – taką potrawę wykonano w Niedzieliskach.

> Można było więc spędzić czas na różne sposoby: myśląc o biznesie, rodzinnie, na zabawie, rozmawiając ze znajomymi lub odpoczywając

Nie zabrakło oscypków z Podhala – sprzedawanych nieco drożej niż u podnóża Tatr. Na jednym ze stoisk Filip Sobczyk z Pieniążkowic, ale studiujący na WAT w Warszawie, przyznał, że nic na imprezie, ani w Łowiczu czy okolicach, nie zdołał zobaczyć, ale z utargu był bardzo zadowolony. – Naprawdę sprzedałem dużo. Warto było przyjechać – powiedział nam z uśmiechem.

Swoje stosika mieli m.in. twórcy ludowi, stowarzyszenia i instytucje – w tym te, które rozdzielają fundusze europejskie, partie, banki, Łódzka Kolei Aglomeracyjna oraz firmy świadczące usługi na rzecz rolnictwa. Można było więc spędzić czas na różne sposoby: myśląc o biznesie, rodzinnie, na zabawie, rozmawiając ze znajomymi lub odpoczywając – tak jak Barbara Wilczyńska, emerytowana pielęgniarka, mieszkająca na Starym Rynku, którą spotkaliśmy na leżaku w strefie wypoczynku firmy Przycnaski, która na imprezie promowała swoje chipsy. Do Maurzyc przyjechała autobusem zapewnionym przez organizatorów. – Zjadłam kartofelki ze zsiadłym mlekiem, dostałam chipsy. Bardzo mi się tu podoba i chciałbym zostać do końca, jeśli przyjedzie siostra, to będzie mi raźniej. To jest dla mnie prawdziwy odpoczynek. Pytana o upał, odpowiedziała, że jej nie dokucza, bo wystarczy się dobrze ubrać. Na wieczór miała przygotowane wierzchnie okrycie.

– Ja mam tu prawdziwy odpoczynek, w mieszkaniu nie byłoby tak fajnie – mówiła. Tego zdania było chyba wielu ludzi. Skansen odwiedziło tego dnia z pewnością kilkanaście tysięcy osób. Szacunki organizatorów, że przybędzie 15.000 osób, nie były zdaniem dyrektor muzeum Marzeny Kozaneckiej-Zwierz przesadzone. ■

Jeszcze o dożynkach | Przedstawiamy starostę i starościnę

To nie strój łowicki czyni dobrego rolnika

Starosta i starościna wojewódzkich dożynek różnią się od siebie. On jest Księżakiem od pokoleń, ona mieszka na wsi niespełna 20 lat. Na uroczystość każde z nich strój łowicki musiało pożyczyć – ale to przecież nie strój świadczy o tym, czy ktoś jest dobrym rolnikiem czy nie.

MIROSŁAWA WOLSKA-KOBIERECKA

Małgorzata Serwa i Jan Czapnik w roli starostów dożynek czuli się dobrze. Występ w tej roli odebrali jako wyróżnienie.

Małgorzata Serwa ze Skaratek – starościna

Małgorzata Serwa wraz z mężem Pawłem prowadzi 20-hektarowe gospodarstwo w Skaratkach pod Las w gminie Domaniewice, nastawione na hodowlę kurcząt brojlerów. Brojlery z kurników trafiają do Kutnowskich Zakładów Drobiarskich Exdrob, z którymi właściciele fermy mają podpisaną umowę kontraktacyjną. Pani Małgorzata od 2 lat jest prezesem Związku Hodowców i Producentów Drobiu w Kutnie, wcześniej była jego sekretarzem.

Ciekawostką w tej rodzinie jest to, że zarówno choć pani Małgorzata, jak i jej mąż wychowali się w Łodzi, to są rolnikami z wykształcenia i zamiłowania. On był absolwentem Akademii Rolniczej w Poznaniu, ona – SGGW w Warszawie. Ale starościna dożynek nie uważa siebie za typowego mieszczucha. Żartuje, że w jej rodzinie kolejne pokolenia zatoczyły koło, ponieważ jej rodzice pochodzili z głębokiej wsi z Kieleckiego, którą opuścili, aby się wykształcić i zamieszkać w mieście. Ona natomiast wróciła na wieś, choć już nie tą samą.

Gospodarstwo w Skaratkach pod Las Serwowie kupili w 1996 roku i przeprowadzili się na wieś. – Nie żałujemy też decyzji. Mąż początkowo podchodził do tego dość powściągliwie, ale po pewnym czasie przyzwyczaił się i teraz, jak jedzie do miasta, to mówi, że ono go bardzo męczy.

Małgorzata Serwa mówi, że w pracy na wsi lubi to, że sami są dla siebie szefami i pracownikami i – jak w mało której branży – czują wypracowane własnoręcznie sukcesy, z porażkami jest oczywiście podobnie.

Córki pani Małgorzaty są już dorosłe. Marta, która ukończyła pedagogikę specjalną, rehabilitację ruchową i prawo medyczne, pracuje w służbie zdrowia w Aleksandrowie Łódzkim. Jest mamą 9-miesięcznego Mikołaja, który był na dożynkach w Maurzycach. Michalina studiuje na Politechnice Łódzkiej i jest słuchaczką policealnej szkoły weterynaryjnej w Zduńskiej Dąbrowie.

Pani Małgorzata strój łowicki, pożyczony od Moniki Zabost, po raz pierwszy w życiu założyła na próbie, na samej imprezie miała go na sobie drugi raz. Czuła się w nim, a przede wszystkim w roli starościny, bardzo dobrze. – Naprawdę poczułam się jak celebrytka i na jeden dzień to było bardzo przyjemne. Ludzie wspaniale na nas reagowali. To była impreza naprawdę z dużym rozmachem – dzieli się swymi wrażeniami.

Jan Czapnik z Łaguszewa – starosta

– Czułem się mile zaskoczony i bardzo wyróżniony, gdy poproszono mnie o to, abym był starostą wojewódzkich dożynek – mówi Jan Czapnik z Łaguszewa. Przyznał, że z prośbą zwrócił się do niego starosta Krzysztof Figat, któremu ktoś polecił jego osobę. – Nie wiem, kto to był, ale przyjąłem zaproszenie, szanując to, że ktoś uznał mnie za osobę godną pełnić tę rolę.

Jan Czapnik ma 55 lat. Prowadzi wraz z żoną Grażyną gospodarstwo rolnicze, nastawione na chów krów i produkcję mleka. W ślady ojca poszedł już najstarszy syn Adrian, który skończył studia na SGGW i sam zaczyna pracować w gospodarstwie, sąsiadującym z gospodarstwem rodziców. Dzieci środkowe Czapników – Beata i Michał – są na studiach, przy czym Michał na studiach muzycznych w Łodzi, a Beata – na SGGW w Warszawie. Najmłodszy z rodu, Maciej, ma lat 12 i właśnie rozpoczął naukę w klasie VI Szkoły Podstawowej.

Kto z nich obejmie gospodarstwo po rodzicach, gdy będą mogli już przejść na emeryturę? Tego nie wiadomo. Ich tata, pytany o to, przyznaje tylko, że chciałby doczekać tej chwili.

Jan Czapnik jest osobą znaną w swojej gminie. Jako młody mężczyzna występował w zespole, który grał na zabawach i weselach. Był wokalistą, grał na gitarze basowej lub prowadzącej. Potem, przez wiele lat sprawował funkcje społeczne, m.in.: członka Komitetu Rozbudowy Szkoły Podstawowej w Łaguszewie, sołtysa swojej wsi – 26 lat oraz prezesa miejscowej jednostki OSP – 18 lat, był też przez 2 kadencje delegatem na Walne Zgromadzenie Izby Rolniczej Województwa Łódzkiego.

Starosta dożynek wystąpił w Maurzycach w łowickim stroju, który wypożyczył z Biblioteki w Kocierzewie Południowym. Było mu bardzo miło, gdy słyszał od ludzi, że mu pasuje, bo wygląda w nim dobrze i naturalnie, tak jakby w nim chodził na co dzień. **mwk**

Kultura

ŁOK zaprasza

Wpadnijcie na „Muzyczny plac zabaw”

„Muzyczny plac zabaw” to cykl otwartych, niedzielnych koncertów dla dzieci i ich opiekunów realizowany w ramach „Małych Grantów”. Rozpocznie się już w pierwszą niedzielę września. Zajęcia będą miały charakter rodzinnych spotkań przy muzyce. Część z nich odbędzie się na dziedzińcu ŁOK, inne na strychu. Każdy koncert będzie to muzyka przeplatana rozmową, pytaniami, a także zabawą i prezentacją instrumentów.

W ramach „Muzycznego placu zabaw” odbędą się cztery spotkania, w każdą niedzielę września. Pierwsze z nich, „L’ombelico del mondo”, zaplanowano na 6 września, a motywem przewodnim będzie wówczas samba i rytmy Afryki.

Po raz kolejny mali melomani wraz z rodzicami i opiekunami spotkają się 13 września na „Sporym poruszeniu”, czyli koncercie muzyki funky i pop. Muzyka klasyczna wybrzmi w ŁOK 20 września, a to za sprawą orkiestry „Sonus”. Dla równowagi nie zabraknie też mocniejszego akcentu, jakim będzie koncert zespołu Infernal Bizarre. Muzycy przeniosą widzów w świat prawdziwego rocka i metalu 27 września.

„Muzyczny plac zabaw” będzie „otwarty” zawsze od godz. 12. Koszt udziału w zajęciach wynosi 5 zł – dziecko; dorośli i kolejne dziecko wchodzą za darmo. Poczęstunek na rodzinne spotkania przygotuje Muffinka.

aa

Łowicz | XXVII Międzynarodowy Festiwal Organowy

W katedrze znów brzmiał Bach i inni wielcy twórcy

Dziewięć koncertów w bazylice katedralnej w Łowiczu i sześć w warszawskiej prokatedrze złożyło się na tegoroczny, już dwudziesty siódmy Międzynarodowy Festiwal Organowy „Johann Sebastian Bach”. Grali artyści z najwyższej, światowej półki, pochodzący z Polski i innych państw Europy, od południa – Italia, po północ – Norwegia.

Relacjonowaliśmy na łamach NŁ pierwszy koncert, w którym na organach grał kierownik artystyczny festiwalu – Wiktor Łyjak. Później, przez cały lipiec i sierpień, co środę w łowickiej bazylice melomani, niewielkim kosztem finansowym, mogli podziwiać grę wirtuozów. Grali oni nie tylko na organach i nie tylko kompozycje samego Jana Sebastiana Bacha – choć te oczywiście dominowały, jak wskazuje sama nazwa festiwalu. Były też skrzypce w rękach Krzysztofa Jakowicza czy trąbki, na których na dwóch różnych koncertach grali Roman Gryń i Jan Verner. Ten ostatni pierwszy raz występował w Polsce, chociaż pochodzi z sąsiednich Czech, a ma na koncie koncerty w różnych częściach świata. Ciekawym był też na przykład występ duetu organowego – razem zagrali Karol Gołębiowski i Zygmunt Strzęp.

Zwieńczeniem festiwalu był występ Kåre Norstogi – organisty z Oslo. Kiedy grał on solo z Fugi G-dur Bacha, można było się przekonać, czemu służy wprowadzony na festiwalu dwa lata temu wyświetlacz umożliwiający podgląd organisty – niektórzy ponoć nie dowierzają, że można zagrać to solo tak sprawnie.

Kiedy z kolei przy ostatnich dźwiękach „Exultetu” Knuta Nysteda rozbrzmiały dzwonki, tradycyjnie podczas tego festiwalu zwiastujące nieuchronny koniec koncertu, pewnie wielu słuchaczom zrobiło się smutno, że to już koniec. Tym bardziej, że Skandynawowie nie mają w zwyczaju grać bisów, a Kåre Norstoga pozostaje tej tradycji wierny.

Pocieszeniem dla łowickich melomanów mogą być słowa dyrektora Warszawskiego Towarzystwa Muzycznego im. Stanisława Moniuszki (główny organizator festiwalu) – Andrzeja Mrowca, który powiedział, że już są czynione wszelkie starania, aby odbył się kolejny koncert – 5 lipca 2016 roku, a więc za „zaledwie 10 miesięcy”.

– W tym roku tak się akurat złożyło, że jestem tylko na ostatnim koncercie festiwalu, ale przychodziłem już wielokrotnie w ubiegłych latach – mówił nam Edward Rybus, jeden ze słuchaczy. – Bardzo lubię muzykę klasyczną, najczęściej słucham jej w Programie Drugim Polskiego Radia. Chętnie jeździłbym na koncerty, ale w moim wieku, a jestem już emerytem, wcale nie jest to łatwe. Dlatego tak bardzo doceniam to, że mamy taki festiwal tu, w Łowiczu. Dla ludzi w mojej sytuacji to często jedyna szansa na posłuchanie dobrej muzyki na żywo.

TOMASZ MATUSIAK

Kåre Nordstoga przy organach na chórze bazyliki katedralnej.

Na widowni zasiadały też młodsze pokolenia miłośników muzyki. Izabella Pudłowska i Mateusz Jagiełło, chociaż – jak sami zauważyli – pewnie nieco zaniżali średnią wieku na koncertach, czuli się na nich bardzo dobrze. W tym roku odwiedzili festiwal pięciokrotnie. Mówili, że dla nich słuchanie wirtuozów jest bardzo ważne, ponieważ sami grają na instrumentach i potrzebują do tego inspiracji – Izabella gra muzykę klasyczną, a Mateusz... progresywny metal.

Koncerty w bazylice katedralnej w ramach festiwalu były organizowane przy współpracy z parafią katedralną, Łowickim Ośrodkiem Kultury i Urzędem Miejskim w Łowiczu, pod honorowym patronatem ks. bp. Andrzeja F. Dziuby.

tm

PROF. WIKTOR ŁYJAK, Kierownik artystyczny festiwalu „Johann Sebastian Bach”

Staramy się czerpać inspiracje od najlepszych festiwali – od Krynicy-Zdroju czy Ciechocinka.
Nie robimy festiwalu z myślą tylko o profesjonalistach, bo zakładamy, że ci nie mają czasu chodzić na koncerty, bo ćwiczą, lecz dla ludzi, którzy chcą się poczuć ciepło, rodzinnie. Dla mnie to bardzo ważne, dlatego zawsze staram się rozmawiać z gośćmi.
Ponadto zależy nam na utrzymywaniu wysokiej rangi, dlatego grają dla nas muzycy z najwyższej półki. Jest to bardzo trudne do zorganizowana, bo mają oni wiele ofert, dlatego ważne jest połączenie festiwalu w Łowiczu i w Warszawie, które podwyższa rangę obu tych wydarzeń.
Są muzycy, o których musimy sami zabiegać, ale są też tacy, którzy sami się do nas zgłaszają. Jako organizatorzy festiwalu, który ma raczej niewielki budżet, musimy po prostu bywać w odpowiednich miejscach i środowiskach, zaznaczać swoją obecność. Zapewniam, już prowadzimy rozmowy z artystami na temat kolejnego festiwalu.

REKLAMA

GABINET SPECJALISTYCZNY | Łowicz, ul. Pijarska 3 w którym przyjmują:
SPECJALISTA DERMATOLOG dr n. med. Monika Kierstan - środy w godz. 11-13, tel. 692-748-406
SPECJALISTA ENDOKRYNOLOG prof. dr hab. n. med. Katarzyna Winczyk - co drugi wtorek w godz. 14-16, tel. 609-836-609
SPECJALISTA CHORÓB PŁUC, ALERGOLOG, PEDIATRA Bożena Kucińska - czwartki w godz. 11-15.30, tel. 606-140-120
PSYCHIATRA Elżbieta Bolanowska - środy w godz. 13-16, tel. 603-058-881
SPECJALISTA ORTOPEDA - TRAUMATOLOG Janusz Dubas - czwartki w godz. 16-18, tel. 602-668-997
SPECJALISTA DERMATOLOG Zbigniew Wroniecki - poniedziałki w godz. 15-16, piątki w godz. 11-12, tel. 602-276-728 (wtorki, piątki w godz. 16-18 - os. Noakowskiego 1/39)
SPECJALISTA CHIRURGII OGÓLNEJ I ONKOLOGICZNEJ dr n. med. Adam Rogowski-Tylman - wtorki, piątki w godz. 16 -19
KARDIOLOG, SPECJALISTA CHORÓB WEWNĘTRZNYCH dr n. med. Grażyna Dąbrowska - poniedziałki, piątki, co drugi wtorek od 16 - zapisy: tel. 501-359-450
ECHO SERCA, HOLTER EKG, HOLTER CIŚNIENIOWY - zapisy codziennie pod nr tel. 510-562-012
DIETETYK mgr inż. Karolina Gajda - zapisy pod nr telefonu 609-180-611
291337

NZOZ ALAMED | Stryków, ul. Kopernika 29a tel. 42 719 88 49
PORADNIA CHIRURGICZNA + USG
Krzysztof Ciesielski spec. chirurg – pn., śr, pt. 16⁰⁰-18⁰⁰, tel. kom. 607 340 904
BADANIA USG - DOPPLER żył i tętnic kończyn dolnych oraz tętnic szyjnych dr n.med. Michał Rogozik spec. chirurg - wtorki po uzgodnieniu tel.
PORADNIA STOMATOLOGICZNA
Alicja Ciesielska spec. parodontolog – pn.-pt. po uzgodnieniu telefonicznym • stomatologia zachowawcza i dziecięca • endodoncja • protetyka • chirurgia stomatologiczna i implantologia • ortodoncja • zdjęcia RTG zębów
PORADNIA ENDOKRYNOLOGICZNA
dr n. med. Renata Koptas-Głoskowska spec. endokrynolog – wtorki i środy po uzgodnieniu telefonicznym
PORADNIA GINEKOLOGICZNO-POŁOŻNICZA
dr n. med. Krzysztof Szram spec. ginekologii i położnictwa – poniedziałki po uzgodnieniu telefonicznym, tel. kom. 601 372 551
PORADNIA KARDIOLOGICZNA
dr n. med Monika Piechowiak spec. chorób wewn. czwartki po uzgodnieniu tel.
PORADNIA UROLOGICZNA
Piotr Kowalski spec. urolog – poniedziałki godz. 17³⁰ po uzgodnieniu tel.
PORADNIA NEUROCHIRURGICZNA
dr n.med. Ryszard Bober spec. neurochirurg – piątki godz. 17⁰⁰ po uzgodnieniu tel.
PORADNIA REUMATOLOGICZNA
dr Henryk Kapusta spec. reumatolog – wtorki godz. 16⁰⁰ po uzgodnieniu tel.
www.nzoz-alamed.pl
293117

Spółka Medyczna GABINETY LEKARSKIE s.c.
Głowno ul. Swoboda 17/19 lok. 2
tel. 42 719 33 19; tel. kom. 501 565 666
www. dentystaglowno.pl, www.gabinetylekarskieglowno.pl
- Jacek Lambert lek. med. SPECJALISTA KARDIOLOG
- Grażyna Lambert lek. med. INTERNISTA SPECJALISTA MEDYCYNY RODZINNEJ
- Mirosław Bira dr n. med. SPECJALISTA ORTOPEDA
- Agnieszka Lambert Kobacka lek. stom. SPECJALISTA PERIODONTOLOG
- Tomasz Kowalczyk dr n. med. SPECJALISTA CHIRURGII SZCZĘKOWO-TWARZOWEJ
- Anna Świniarska lek. stom. SPECJALISTA ORTODONCJI
- Emila Kostrzewa lek. STOMATOLOG
- Paweł Trumpus lek. STOMATOLOG

PRACOWNIA RADIOLOGII STOMATOLOGICZNEJ
ZATRUDNIMY ASYSTENTKĘ STOMATOLOGICZNĄ
307768

PORADY NEUROLOGICZNE
lek. med. JACEK PEŁKA
Asystent w I Klinice Neurologii Uniwersytetu Medycznego w Łodzi im. N. Barlickiego
Gabinet: Łowicz ul. Długa 20 D
ZAPISY Tel. 602 706 803
307351

Wiesław Bielecki
lekarz chorób wewnętrznych
WIZYTY PROSZĘ uzgadniać telefonicznie
tel. 46 837-62-52
290674

LARYNGOLOG Jarosław Czapla
Gabinet: Łowicz os. Kostka 1
PRZYJĘCIA NA SKIEROWANIE NFZ ORAZ PRYWATNIE
codziennie do 13⁰⁰ oraz dodatkowo pon. i czw. od 16⁰⁰-18⁰⁰
602-580-567
tel. domowy (46) 837-70-74
290688

Dr nauk medycznych JOLANTA PIETRZAK
specjalista laryngolog
badanie audiometryczne słuchu
Przyjmuje w soboty w Łowiczu: 13⁰⁰-14⁰⁰ – ul. 3 Maja 6
Zapisy: 601 84 84 20
291277

DIETETYK
mgr Marzena Pawłowska
specjalista żywienia człowieka
www.poradniazywieniowa.pl
- odchudzanie dzieci i dorosłych
- dietoterapia chorób
- analiza składu ciała
PORADNIA ŻYWIENIOWA Łowicz, ul. Mickiewicza 20a
REJESTRACJA WIZYT tel. 502 375 482
292640

PROTETYKA DENTYSTYCZNA
Elżbieta Zubko
· PROTEZY
· ekspresowe NAPRAWY
PRACOWNIA PROTETYCZNA
Przychodnia Remedium w godz. 8-16 Głowno, ul. Kopernika 19
po godz. 17.00 dom Głowno, ul. Kopernika bl. 15 m. 35
tel. 600-047-277
Możliwość wykonania protezy w ciągu 1 dnia
304700

ŁOK | Infernal Night vol. II

Dziedziniec ŁOK zatrzęsie się od decybeli

Warto zaznaczyć w kalendarzu drugą edycję Infernal Night, którą zaplanowano na najbliższą sobotę, 5 września. Na dziedzińcu Łowickiego Ośrodka Kultury przy ul. Podrzecznej 20 od godz. 17.30 wystąpią kolejno: R.O.D, Abathor, Outsane, Infernal Bizarre. Gospodarzem projektu jest łowicki zespół Infernal Bizarre. Bilety można nabyć w cenie 10 zł.

U nas krótki przewodnik po line-upie koncertu. **R.O.D** to kapela grająca thrash metal. Powstała w 2005 roku w Lublinie. „Agresywny i szybki Thrash Metal starej szkoły ” – tymi słowami opisują styl swojej muzyki. Po wielu przetasowaniach w składzie, kapela w 2009 roku nagrała debiutancką Epkę „Tactical Headshot”. Po niej przyszedł czas na album „Death for All”, który zobaczył światło dzienne w 2014 roku. Na scenie Infernal Night zobaczymy ich w składzie: Szlucher – gitara, Jezus – bas, Przemo – bębny, Giena – wokal.

Kolejny zespół, **Abathor,** powstał w 1989 roku w Łodzi, kiedy Daniel Cybusz (perkusja) i Marcin Kowalczyk (gitara), zainspirowani europejskim i amerykańskim thrash i death metalem, stwierdzili, że nie pozostaje nic innego jak założyć band i zacząć grać dla szerszej publiczności.

Outsane gra ciężką, gitarową muzę, która świetnie komponuje się z rockiem, metalcorem czy nawet grungem. Zespół ma na koncie 3 Epki i kilkadziesiąt koncertów. Podczas Infernal Night wystąpią w składzie: Michał Gotard – wokal, Max Bogacz – gitara, Marcin Stachurski – gitara, Maciek Kurach – bas oraz Artur Budny – perkusja.

I na zakończenie wisienka na torcie, gospodarze imprezy – **Infernal Bizarre**. Korzenie zespołu sięgają końca lat dziewięćdziesiątych. Po kilku koncertach i zmianach personalnych projekt upadł.

Reaktywacja nastąpiła w połowie 2012 roku. W zmienionym składzie, z nowym materiałem – zespół porusza się w klimatach szeroko pojętego metalu – od melodyjnych motywów do ciężkich riffów. **aa**

Łowicz | Koncert w Art Piwnicy

Dwoje muzyków i gitary, ale nie w duecie

Przy niewielkiej publiczności, w kameralnej atmosferze Art Piwnicy przy Starym Rynku w Łowiczu, wystąpili w piątkowy wieczór, 28 sierpnia, młodzi muzycy – Lili Liliana z Łodzi i Kuba Antkowiak ze Środy Wielkopolskiej.

Nie tworzą oni jednak duetu. Każde z nich – w solowym występie – zaprezentowało swoje autorskie utwory, grając na gitarze akustycznej i śpiewając. Występ Lili Liliany składał się z utworów o miłości i życiu, wykonanych dość nieśmiało, delikatnie, kobieco. Już same ich tytuły wiele mówią o nastroju i treści, jak np. „Zasypianie”, „Gdybyś chciał”, „Przyszłość, Niewiele zrozumiem”.

Kuba Antkowiak, używający pseudonimu Nocna Lampka, jeszcze przed występem wykonał w Art Piwnicy kilka energicznych podskoków na rozgrzewkę, potem grał i śpiewał na przemian – albo nastrojowo, albo zdecydowanie, mocno uderzając w struny gitary. Zachęcał też do udziału w występie publiczność, podpowiadając jej, co ma za nim powtarzać, lub kiedy wybijać rytm.

Podczas jego występu można było usłyszeć takie utwory jak np. „Poza zasięgiem”, „Pod kontrolą”, „Skoczek”, „Wspomnienia”. Na początku zaśpiewał powitanie, a na koniec podziękowanie dla publiczności za udział w koncercie. **mwk**

MIROSŁAWA WOLSKA-KOBIERECKA

Jako pierwsza na scenie wystąpiła Lili Liliana.

MIROSŁAWA WOLSKA-KOBIERECKA

Druga część należała do Nocnej Lampki.

Łowicz | Narodowe Czytanie

„Lalka” Bolesława Prusa w plenerze

Przed wejściem do budynku Gimnazjum nr 1 w Al. Sienkiewicza przedstawiciele samorządu, nauczyciele, młodzież i czytelnicy biblioteki odczytają wybrane fragmenty „Lalki” Bolesława Prusa. Publicznemu czytaniu „Lalki” Bolesława Prusa w ramach ogólnopolskiej akcji Narodowe Czytanie będzie można przysłuchiwać się w piątek, 4 września, o godz. 12.00.

Dwa dni później na Narodowe Czytanie do Ogrodu Saskiego w Łowiczu zaprasza Powiatowa Biblioteka Publiczna. Akcja propagująca literaturę narodową została zaplanowana na niedzielę, 6 września. Początek o godz. 15.30. Wstęp wolny jest dla wszystkich zainteresowanych.

Współorganizatorami akcji przed gimnazjum są – wzorem lat ubiegłych – łowicka biblioteka miejska, wspomniane gimnazjum oraz I LO w Łowiczu. Będzie jej towarzyszyła wystawa zdjęć dwóch filmowych adaptacji „Lalki”, quizy i konkurs rysunkowy dla dzieci i młodzieży „Portrety lalek”. Uczestnicy otrzymają zakładki do książekzpamiątkowymstemplem, a Ci, którzy przyniosą własne egzemplarze „Lalki”, będą mogli ostemplować książkę pamiątkową pieczęcią. Podczas zeszłorocznej akcji odbyło się wspólne czytanie „Trylogii” Henryka Sienkiewicza.

W niedzielę w Ogrodzie Saskim gości przywitają starosta łowicki Krzysztof Figat oraz dyrektor PBP Renata Frączek. Poza głośnym czytaniem pozytywistycznej powieści przez osoby z różnych środowisk, przedstawiona zostanie biografia jej autora, zabrzmi też muzyka na żywo w wykonaniu młodzieży, przewidziano też słodki poczęstunek. Dodatkową atrakcją, jaką zapowiadają organizatorzy, będzie możliwość ostemplowania przyniesionych

Plakat promujący Narodowe Czytanie w Powiecie Łowickim.

książek okolicznościową pieczęcią.

Dyr. Renata Frączek powiedziała nam, że bardzo zależy jej, aby Narodowe Czytanie odbyło się właśnie w Ogrodzie Saskim, ponieważ jest tam odpowiedni klimat do czytania literatury. Poza tym, park powstał mniej więcej w tym czasie, gdy Prus napisał „Lalkę”. Gdyby jednak aura nie pozwoliła na spotkanie w plenerze, czytanie zostanie przeniesione do sali barokowej muzeum.

– Czytać będzie około 30 osób, które z nami współpracują – zapowiada dyrektor, wymieniając przedstawicieli władz powiatu i miasta, wójt gminy Kocierzew Agnieszkę Wojdę, przewodników PTTK Eligiusza Pietruchę i Zdzisława Kryściaka, Annę Bieguszewską z Klubu Seniora, Kamila Sobola z Łowickiej Akademii Sportu, gospodarzy restauracji Polonia i Ogrodu Saskiego oraz przedstawicieli łowickich mediów.

Fragmenty powieści przeplatane będą 7 piosenkami o miłości, nawiązującymi do uczucia bohaterów „Lalki” – Izabeli Łęckiej i Stanisława Wokulskiego. Całość trwać będzie około 2 godzin. **mwk**

REKLAMA

NOWO OTWARTY
DENTASTYL
GABINET stomatologiczny
lek. dent.
SYLWIA MARZEC
Łowicz, ul. Tkaczew 7F
zapisy tel. 519-640-150
307653

Pracownia protetyczna
MULTIDENT
tech. dent. P. Pągowski
PROTEZY -NAPRAWY
ul. Spółdzielcza 3, Łowicz
666-284-606
307979

KLINIKA STOMATOLOGICZNA
rejestracja: 506 100 273
czynne od poniedziałku do soboty
▪ Głowno, ul. Wojska Polskiego 32/34
▪ Łowicz, ul. Iłowska 1/3 ▪ Łódź, ul. Kolińskiego 27
NFZ
ZAPRASZA NA KOMPLEKSOWE LECZENIE DOROSŁYCH I DZIECI
ZAKRES USŁUG: •RTG •nowe protezy w 24h •ortodoncja •chirurgia szczękowa •stomatologia zachowawcza •protetyka •stomatologia estetyczna •leczenie kanałowe pod mikroskopem •leczenie wad wymowy!!! •wybielanie zębow laserem!!!
Zabiegi przy użyciu lasera, ozonu bez borowania!!! Abrazja powietrzna!
306943

HOLLYDENT
DR N.MED. MONIKA COLONNA-WALEWSKA
SPEC. STOMATOLOGII ZACHOWAWCZEJ I ENDODONCJI
Leczenie powikłań i trudnych przypadków
Uśmierzanie bólu gazem rozweselającym
DZIECI DO 18 LAT LECZYMY BEZPŁATNIE – REFUNDACJA NFZ
GŁOWNO, CZACKIEGO 2 | 42 710 76 47, 697 107 647
291282

protetyka stomatologiczna
PROTEZY - EKSPRESOWE NAPRAWY
Renata Wykrętowicz
Przychodnia „Remedium” Głowno
ul. Kopernika 19, tel. 607-371-781
307353

GABINET STOMATOLOGICZNY
KATARZYNA KOLAS-GRAJEWSKA
STOMATOLOGIA DLA DOROSŁYCH i DZIECI
Łowicz ul. Gdańska 5
tel. 533-882-280
blisko dworca PKS i PKP
307731

mkdent | Stomatologia Rodzinna
www.mkdent.com.pl
Małgorzata Kulczycka-Długosz
specjalista ortodoncji
ortodoncja / endodoncja / protetyka / chirurgia stomatologia zachowawcza
Łowicz os. Dąbrowskiego 21/11
ortodoncja: 508 213 771
stomatologia: 502 381 184
Głowno ul. Wyspiańskiego 6
ortodoncja: 508 213 771
stomatologia: 42 719 43 42
303312

dr n. med. Arkadiusz Błaszczyk
lekarz stomatolog
▪stomatologia estetyczna ▪protetyka
▪stomatologia zachowawcza ▪stomatologia dziecięca
▪chirurgia ▪profilaktyka
Łowicz, ul. Krakowska 4, tel. 608-409-558
306955

PRYWATNY GABINET stomatologiczny
lek. dent. Renata Pazera
796-115-110
lek. dent. Sylwia Majewska-Beśka
502-594-251
Leczenie dzieci i dorosłych
Głowno, ul. Bielawska 3 lok. 4
307333

Stomatologia
wybielanie, piaskowanie, korony, mosty, licówki, protezy
RTG zębów punktowe oraz panoramiczne, protetyka, chirurgia stomatologiczna, stomatologia zachowawcza, endodoncja, leczenie dzieci, periodontologia
Implanty zębowe
Protezy elastyczne
Korony cyrkonowe
Leczenie laserem
Ortodoncja
aparaty stałe, ruchome, pełen zakres usług
Sedacja Wziewna
To bardzo przyjazna i bezpieczna metoda walki z lękiem zarówno przed bólem, jak i strachem, a także paniką przed dentystą czyli twz. dentofobią.
DentaMedica Stomatologiczny Ośrodek Zdrowia
ul. Dobrzelińska 6, 99-320 Żychlin
730 922 999, www.denta-medica.pl
292585

MIROSŁAWA WOLSKA-KOBIERECKA

Michał Janocha, z batutą w ręku, podczas sobotniego koncertu na Błoniach.

Łowicz | Letni koncert na Błoniach

Sonus zagrał muzykę klasyczną, pop i szlagiery filmowe

Kolejny letni koncert, tym razem pod tytułem „Między gatunkami czyli muzyczny recykling" zagrała 29 sierpnia w muszli koncertowej w parku Błonie Młodzieżowa Orkiestra Symfoniczna Sonus.

Podczas podzielonego na 2 części koncertu muzycy, którzy wystąpili w 35-osobowym składzie, wykonali 20 utworów, niektórym towarzyszyły obrazy wyświetlane na ekranie rozpiętym na scenie. Michał Janocha, dyrygent i kierownik orkiestry, który prowadził pierwszą część koncertu, mówił m.in. o tym, że czasem jakaś melodia wydaje nam się znajoma, ale nie możemy od razu skojarzyć skąd. Na dowód zostały odtworzone fragmenty takich właśnie piosenek, a potem orkiestra zagrała klasyczne oryginały, m.in.: Menueta G-dur i arii na strunie G Jana Sebastiana Bacha czy Preludium C-dur Fryderyka Chopina.

Dyrygent z pomocą orkiestry przedstawił też cztery akordy, które praktycznie wystarczą do komponowania muzyki rozrywkowej. To z kolei udowodniła wiązanka 7 zagranych utworów, do zaśpiewania których poproszono wokalistę Huberta Gruchałę.

Jednym z zaskakujących, choć zapowiadanych przez nas momentów koncertu, było zmontowanie na scenie z rur PCV kopii didgeridoo – dętego instrumentu australijskich aborygenów. Na tej kopii zagrał Michał Janocha, na oryginalnym instrumencie etnicznym Maciej Chyży (pierwszy puzonista w Sonusie), a było to podczas wykonania utworu „The misty mountains cold" czyli pieśni Krasnoludów z filmu Hobbit.

Drugą część koncertu prowadził Krystian Cipiński – radny miejski i pracownik ŁOK. Tym razem orkiestra grała już tylko muzykę filmową, z takich obrazów jak: „Piękny umysł", „Jak wytresować smoka", „Braveheart. Waleczne serce", „Troja", „Titanic" i „Park Jurajski".

Publiczność nie zawiodła. Niemal wszystkie miejsca były zajęte, a publiczność reprezentowała chyba wszystkie kategorie wiekowe, co wcale nie tak często można zobaczyć na koncertach. **mwk**

Łowicki Ośrodek Kultury | W ofercie jest kilka nowych propozycji

Wracają sekcje i koła zainteresowań

Okres wakacji dobiegł końca. Uczniowie wracają do szkół, a Łowicki Ośrodek Kultury zaprasza na kontynuację sekcji zajęciowych i kół zainteresowań na sezon 2015/2016. Wiele spośród nich ciągle prowadzi nabór członków. W ofercie jest też pewna nowość. Prezentujemy harmonogram zbliżających się spotkań.

W czwartek, 3 września, o godz. 16.00, w sali tanecznej ŁOK zajęcia rozpocznie **Dziecięco-Młodzieżowy Zespół Ludowy „Koderki"**, którym opiekuje się Eugeniusz Strycharski. Kolejne spotkania odbywać się będą w poniedziałki w sali tanecznej ŁOK i czwartki (od 10 września w SP nr 1 przy ul. Kaliskiej), zawsze od godz. 16.00. Trwa nabór nowych członków do zespołu, ale dotyczy on tylko chłopców w wieku od 7 lat.

– Poszukujemy chłopców, gdyż dziewczynek jest aż za dużo. Często bywa tak, że siedzą na ławce, gdyż nie mają pary – mówi Eugeniusz Stycharski. – Chętni mogą przyjść na zbliżające się zajęcia: poobserwować, uzyskać dodatkowe informacje.

Zajęcia z baletu dla dzieci w ramach **Kids Dance Academy** wystartują w środę, 9 września. Spotkania z Dagmarą Jagodzińską, dla dzieci w wieku od lat 4, będą odbywały się co tydzień w sali tanecznej ŁOK w godzinach od 16.30 do 18.30.

– Pierwsze zajęcia będą miały charakter pokazowy. Zapraszam zarówno dzieci, jak i rodziców – mówi Dagmara Jagodzińska.

Udział w pierwszych zajęciach baletowych jest bezpłatny. Natomiast kiedy utworzy się grupa, miesięczny koszt udziału dziecka w zajęciach będzie wynosił 75 zł (przy założeniu, że wypadną 4 spotkania w miesiącu).

Koło Plastyczne „Akwarelki" prowadzone przez Jerzego Dołhania zaprasza swoich członków na pierwsze zajęcia we wtorek, 15 września, o godz. 16.00. Kolejne zajęcia będą odbywały się cyklicznie co tydzień. Ciągle jeszcze prowadzony jest nabór nowych członków. Zapisy dotyczą dzieci w przedziale wiekowym od 7 do 12 lat. Trzeba się jednak spieszyć, gdyż ilość miejsc jest ograniczona.

Kilka dni później zajęcia w nadchodzącym roku szkolnym rozpocznie **Studio Piosenki ŁOK,** prowadzone przez Karinę Sędkowską-Staszewską. Pierwsze spotkanie zaplanowano na piątek, 18 września, o godz. 16.30. Ciągle jeszcze prowadzony jest nabór nowych członków. Dlatego do udziału w pierwszych zajęciach zachęca się muzykalne i lubiące śpiewać dzieci powyżej 9 roku życia, które być może zdecydują się uczęszczać na zajęcia systematycznie.

> Poszukujemy chłopców, gdyż dziewczynek jest aż za dużo.
>
> **Eugeniusz Stycharski**

Tego samego dnia, po raz pierwszy w nowym sezonie, spotka się **Grupa Plastyczna IMPRESS,** prowadzona przez Aldonę Zając. Zajęcia wystartują w piątek, 18 września, o godz. 16.00. Do grupy mogą jeszcze dołączyć dzieci i młodzież powyżej 13 roku życia, ale ilość miejsc jest ograniczona.

Nową propozycją będą **zajęcia z tańca transformacyjnego** dla osób powyżej 20 roku życia, które poprowadzi Marta Kroc. Nabór ciągle jeszcze jest otwarty, trwa kompletowanie grupy. Zajęcia ruszą w drugiej połowie września i będą odbywać się we wtorki o godz. 19.00. Skierowane są dla wszystkich kochających taniec, ruch i ekspresję. Mają na celu rozwijanie świadomości ciała, otwieranie na siebie i innych.

Bez zmian pozostają terminy **próby zespołów muzycznych** „C Cztery", „Sickroom", „Dzień zapłaty", „Infernal Bizarre", „Nothing of similar", „Univalent". Spotkania odbywają się według grafiku w tzw. Próbowni na dziedzińcu ŁOK. Tam też zlokalizowany jest Klub Pracownia, skupiający muzyczne środowisko Łowicza. Opiekunem grupy będzie, jak dotychczas, Robert Zaczkowski – muzyk, społecznik, perkusista zespołu „Sickroom".

Od października ze spotkaniami ruszają też Dyskusyjny Klub Filmowy „Bez nazwy", Łowicki Uniwersytet Trzeciego Wieku oraz Zespół Folklorystyczny „Masovia". O szczegółach będziemy informować niebawem. **aa**

REKLAMA

Kardiolog
lek. Maciej Pawłowski
specjalista kardiologii
▪ konsultacje lekarskie
▪ badania EKG
MediCenter
Łowicz, 3 Maja 15
tel. 46/837-85-46
298824

Urolog
lek. Radosław Grębowski
specjalista urologii
konsultacje lekarskie z badaniami USG
MediCenter
Łowicz, 3 Maja 15
tel. 46/837-85-46
298826

BADANIA USG
▪ piersi ▪ tarczycy ▪ stawów
▪ bioder niemowlęcia
▪ jamy brzucha ▪ ślinianek
▪ układu moczowego
▪ węzłów chłonnych
▪ macicy i przydatków
▪ Doppler tętnic i żył
MediCenter | Łowicz, 3 Maja 15 tel. 46/837-85-46
298823

GABINET CHORÓB SKÓRY
DERMATOLOG
Lek. spec.
ZBIGNIEW WRONIECKI
Łowicz, os. Noakowskiego 1/39
wtorki, piątki 16-18
Głowno, ul. Wyspiańskiego 8
(za Szpitalem)
czwartki 15-17
tel. 602-276-728
298002

dr n. med. KRZYSZTOF SZRAM
spec. położnictwa i ginekologii
▪ operacje - Wojewódzki Szpital Specjalistyczny w Zgierzu - Szpital Medeor w Łodzi
▪ laparoskopie - torbiele jajników, endometrioza, mięśniaki
▪ histeroskopie - polipy i mięśniaki macicy
▪ operacje wypadania narządów rodnych
▪ leczenie nietrzymania moczu
▪ leczenie niepłodności
▪ prowadzenie ciąży i porodu
▪ cięcia cesarskie
Umawianie wizyt tylko telefonicznie
601-372-551
STRYKÓW
ul. Kopernika 29a
307799

lek. med.
Leszek Sobczyński
SPECJALISTA
POŁOŻNICTWA I GINEKOLOGII
Głowno, ul. Sikorskiego bl. 27/12
tel. gabinetu: 42/710-72-67
tel. domowy: 42/719-11-67
PRZYJMUJE:
pon., śr., pt.: 11-13; 16-18;
sob. 11-13
294102

LECZENIE
CHORÓB SERCA, KRĄŻENIA, PŁUC, TĘTNIC i ŻYŁ
Dr n. med.
MIROSŁAW BITNER
specjalista kardiochirurg
tel. 602-125-000
Łowicz, Noakowskiego 3/39
Zapisy: tel. 536-896-766
307334

prywatny gabinet lekarski
LEKARZ INTERNISTA
Roman Wasilewski
EKG
CZYNNY: pn., wt., czw. 17-20
sob. 10.30-15.00 + wizyty domowe
Pozostałe dni po uzgodnieniu tel.
Badania sportowców (do 23 r. życia)
Głowno, ul. Czarnieckiego 16
tel. 502-758-980, 42/719-49-09
307346

GABINET ORTOPEDYCZNY
Adel Elmgasbi
specjalista chirurg-ortopeda
▪ chirurgia urazowa
▪ choroby kręgosłupa
▪ choroba zwyrodnieniowa stawów
▪ paluchy koślawe (haluksy)
Głowno, ul. Targowa 78
tel. 42/719-19-94
307354

lek. med. Tomasz Sawicki
KARDIOLOG
SPECJALISTA CHORÓB WEWNĘTRZNYCH
▪ USG SERCA
▪ USG TĘTNIC SZYJNYCH
▪ HOLTER EKG
▪ HOLTER CIŚNIENIOWY
▪ EKG (badania na miejscu)
Łowicz, ul. Świętojańska 1/3B, poniedziałki w godz. 15-18
ZAPISY pod nr tel. 46-837-36-75
(pn.-pt. 8-18), kom. 794-292-043
307355

SPECJALISTA GINEKOLOG - POŁOŻNIK - CYTOLOG - USG
KUŚMIERCZYK KRZYSZTOF
GABINET PRYWATNY
(recepty, szpitale NFZ)
PEŁNA DIAGNOSTYKA
PEŁNE LECZENIE NA MIEJSCU
BADANIA PROFILAKTYCZNE
tel. 601-254-571
Łowicz ul. Ułańska 2 (Medyk)
codziennie 15⁰⁰-20⁰⁰ – BEZ ZAPISÓW
soboty – PO UZGODNIENIU
307671

Łowicz | Mini skansen przy muzeum

Warsztaty z twórcami zakończone

Trwały przez cały czerwiec, lipiec i sierpień – w soboty i niedziele w godz. 11.00-17.00. Wzięły w nich udział 1052 osoby z różnych rejonów Polski, także cudzoziemcy.

Mowa o warsztatach w mini skansenie przy Muzeum w Łowiczu, które właśnie się zakończyły. W miniony weekend odbył się ostatni ich cykl, a prowadziły je wycinankarki Stanisława Kosiorek i Henryka Lus oraz hafciarka Karolina Majchrzak.

Gdy nasz reporter odwiedził warsztaty w niedzielne południe, zastał tam rodzinną wycieczkę z Łodzi, która właśnie tego dnia wybrała się z domu w trasę Łowicz – Arkadia – Nieborów. Kartki techniką wycinanek robili 11-letni Norbert Nojek i jego 7-letni brat Igor oraz 10-letni kuzyn Krystian Figurski. Chłopcy powiedzieli nam, że po raz pierwszy są w Łowiczu, a zrobione na warsztatach kartki wezmą oczywiście do domu.

Mama Krystiana, Magdalena Figurska, nie zdecydowała się na aktywny udział w warsztatach pod okiem naszych twórczyń. – Ja jestem „manualna", po prostu uwielbiam robótki ręczne, mam pewne doświadczenie w robieniu decoupage. Gdybym tu teraz usiadła, dalej byśmy nie pojechali – powiedziała nam z uśmiechem.

Twórcy chcą warsztaty kontynuować

Anna Staniszewska, prezes Stowarzyszenia Twórców Ludowych w Łowiczu, podsumowała na naszą prośbę liczby dotyczące tegorocznych warsztatów, które musi przedstawić w Urzędzie Miejskim w Łowiczu, bo to właśnie miasto w 80% pokrywa koszt ich zorganizowania. Pozostałe 20% to wkład Zarządu Głównego Stowarzyszenia Twórców Ludowych w Lublinie.

Spośród 1052 uczestników mieszkańców powiatu łowickiego było 279, z innych miejscowości w Polsce – 744, cudzoziemców 29, a byli to: Japończycy, Amerykanie, Luxemburczycy, Austriacy i Anglicy.

Ze strony stowarzyszenia w spotkania te zaangażowanych było 39 twórców – najwięcej hafciarek i wycinankarek, bo też turyści najbardziej zainteresowani są tymi dziedzinami. Jeśli chodzi o hafty, to można było się podszkolić zarówno w najbardziej rozpowszechnionym, maszynowo-ręcznym, ale też w hafcie Richelieu, koralikowym i krzyżykowym. Pozostali twórcy prowadzący zajęcia zajmują się: kwiatami z bibuły, szydełkowanymi koronkami, rzeźbą i garncarstwem.

MIROSŁAWA WOLSKA-KOBIERECKA

Łowickie wycinankarki. Na pierwszym planie (od prawej) Stanisława Kosiorek i Henryka Lus.

Zdaniem Anny Staniszewskiej, warsztaty są bardzo potrzebne dla miasta i muzeum – bo są formą promocji i uatrakcyjniają wizytę w muzeum. Dla twórców też są korzystne, bo pokazują ich pracę i dają szansę na to, że szerokie grono ludzi nauczy się, na czym polega sztuka ludowa. – Przekazywanie tego dziedzictwa jest dla nas bardzo ważne – deklaruje prezes STL w Łowiczu. – Wszędzie gdzie jestem mówią o naszych warsztatach w Łowiczu, zapraszając do udziału w nich – dodaje.

Zarówno ona, jak i nasi reporterzy, nie raz mieli okazję przekonać się, że warsztaty mają stałych bywalców, lub odwiedzają je osoby, które zdecydowały się na przyjazd do Łowicza głównie dlatego, że odbywają się tu warsztaty. Na kolejne trzeba będzie poczekać, miejmy nadzieję, że – tak jak w tym roku i poprzednich – do czerwca. **mwk**

Łowicz | Kino letnie okazało się sukcesem

Freddy Krueger przyciągnął około 500 widzów

Kino letnie w muszli koncertowej w Parku Błonie stało się już niemal wakacyjną tradycją. Plenerowych seansów nie zabrakło i w tym roku. Tym razem cieszyły się niezwykle dużą popularnością, gdyż średnia ilość widzów w piątkowe wieczory sierpnia nie spadała poniżej 300, a na projekcji „Koszmaru z ulicy Wiązów" było ich jeszcze więcej.

Podczas tegorocznej edycji kina letniego letniego w Parku Błonie wyświetlono 4 filmy, które wybrali internauci w plebiscycie przeprowadzonym na profilu ŁOK na Facebooku. – Głosowanie cieszyło się bardzo dużym zainteresowaniem – mówi Krystian Cipiński, pracownik ŁOK.

Pierwszym był „Straszny film", będący pastiszem kina grozy, zaś kolejnymi komedia kryminalna „Przekręt" oraz parodia filmów akcji „Hot Shots!", Na zakończenie, 28 sierpnia, widzowie obejrzeli film ze słynnej serii slasherów – „Koszmar z ulicy Wiązów". To amerykański dreszczowiec z 1984 r. w reżyserii Wesa Cravena (reżyser zmarł w tym roku, 30 sierpnia, czyli dwa dni po projekcji jego filmowego hitu w Łowiczu).

– Seanse cieszyły się bardzo dużą popularnością. Podczas pierwszych projekcji było około 300 widzów, zaś w ostatni piątek frekwencja przerosła nasze najśmielsze oczekiwania – widzów było niemal 500 – mówi Krystian Cipiński. – Łowiczanie coraz bardziej przekonują się do kina plenerowego. Myślę, że przyciąga ich przede wszystkim atmosfera.

Filmy zostały wyświetlone dzięki użyciu projektora z ŁOK. Gwarantuje on obraz porównywalnej jakości do tego, który możemy oglądać w kinie. Obsługą projektora zajęli się Krystian Cipiński i Jakub Papuga – pracownicy ŁOK, którzy prowadzą kino w tandemie już od 3 lat. Wszystkie seanse były bezpłatne.

– Filmy są wyświetlane w sierpniu, a nie przez całe wakacje, gdyż wówczas ściemnia się nieco wcześniej, a jak wiadomo – jest to warunek niezbędny projekcji na świeżym powietrzu – wyjaśnia Cipiński.

Organizatorzy już teraz zapowiadają, że seanse plenerowe będą kontynuowane również za rok. Pojawił się pomysł zorganizowania kina objazdowego pod hasłem „Fenix on tour". Wówczas projekcje odbywałyby się w wybranych miejscach na różnych osiedlach. **aa**

MIROSŁAWA WOLSKA-KOBIERECKA

Każdy spacer rozpoczynał się przy drewnianej chatce.

Łowicz | Ostatni niedzielny spacer z przewodnikiem PTTK

Zdzisław Kryściak mówił o Łowiczu w XIX wieku

Wędrówka prowadziła szlakiem XIX wieku w Łowiczu, ale nie dało się przejść obojętnie obok katedry łowickiej czy kościoła ojców pijarów.

Tak Zdzisław Kryściak relacjonuje na Facebooku ostatni wakacyjny spacer, który w niedzielę, 30 sierpnia, poprowadził dla grupy kilkunastu osób, zainteresowanych historią naszego miasta. Chociażby ze względu na turystów spoza Łowicza, nie można było pominąć kilku najbardziej znanych zabytków, zwłaszcza katedry.

Poprowadził więc grupę spod ratusza do tzw. kamienicy Napoleońskiej, potem na ul. 3 Maja do dawnego Hotelu de Vilno i budynku poczty, stamtąd pod basztę i pałac gen. Klickiego i dalej Al. Sienkiewicza pod pomnik Artura Zawiszy, skąd ulicą Browarną doszli do dawnego kościoła ewangelickiego, skąd wrócili na Stary Rynek.

– Można było dowiedzieć się jak budowano ratusz, co robił Napoleon w Łowiczu, kim była Soava Gallone i jakie były jej związki z budynkiem Hotelu de Vilno, gdzie zatrzymał się Fryderyk Chopin w Łowiczu, gdzie stacjonował pułk strzelców konnych i jakie plany stworzenia „drugiej Arkadii" miał gen. Klicki oraz wiele innych ciekawostek – relacjonuje przewodnik na wspomnianym portalu.

Spacery z przewodnikami PTTK odbywały się we wszystkie niedziele wakacji. **mwk**

REKLAMA

REHABILITACJA
mgr rehabilitacji ruchowej
JERZY SOBCZYŃSKI
▪ masaż leczniczy i relaksacyjny
▪ gimnastyka korekcyjna
▪ usprawnienie po udarze
▪ leczenie ostróg piętowych
(możliwy dojazd do klienta)
501-248-229, 42-719-19-78
294095

REHABILITACJA
mgr rehab. Halina i Michał Sadowscy
Głowno ul. Swoboda 23, tel. 42/719-15-96
▪ FALA UDERZENIOWA
▪ KINESIOTAPING
▪ MASAŻ ▪ KRIOTERAPIA
▪ LECZENIE BÓLÓW KRĘGOSŁUPA
▪ dyskopatia ▪ rwa kulszowa ▪ bóle stawów ▪ szyi i barków

SKLEP MEDYCZNY
▪ materace i poduszki przeciwodleżynowe
▪ laski, kule, trójnogi, balkoniki, ciśnieniomierze
▪ pasy stabilizujące, stomijne, przepuklinowe
▪ stabilizatory stawów, temblaki, kołnierze szyjne
▪ pieluchomajtki ▪ wózki inwalidzkie
▪ rajstopy przeciwżylakowe
▪ OBUWIE – TĘGIE, ZDROWOTNE
REALIZUJEMY WNIOSKI NFZ
CZYNNE: poniedziałek-piątek 9-17, sobota 10-13
306389

SALON OPTYCZNY
Ewa Trościanko
▪ okulary progresywne (badanie GRATIS)
▪ soczewki kontaktowe
▪ realizacja recept okularowych (NFZ)
▪ okulary słoneczne (od 1 września 30% TANIEJ)
▪ duży wybór opraw
SALON CZYNNY: pn.-pt. 9-17, sb. 10-13
GABINET OKULISTYCZNY: wt., czw. od 16
Łowicz ul. Zduńska 59a
tel./fax 46 837-81-40
www.optyklowicz.pl
308788

ARS MEDICA
PRZYCHODNIA LEKARZY SPECJALISTÓW
Łowicz ul. Nowa 8
tel. 46 837-38-32, 46 816-20-40
dr Ewa Świechowska-Krawczyk
SPECJALISTA GERIATRII i CHORÓB WEWNĘTRZNYCH
przyjmuje w piątki od 16.00
308711

Prof. dr hab. med.
LARYNGOLOG
DANUTA GRYCZYŃSKA
czwartek 13.00 - 14.30
Łowicz, ul. Długa 14
tel. 601-260-660, 46/837-45-41
308721

Gabinet REHABILITACJI
Alchemia Ruchu
SCHORZENIA KRĘGOSŁUPA:
• stany ostre i przewlekłe • terapia manualna
• klawiterapia • igłoterapia
REHABILITACJA: • ortopedyczna
• pourazowa • w sporcie • fizykoterapia
Łowicz, Aleje Sienkiewicza 42
(Dom Nauczyciela), tel. 607-171-166
306416

SPECJALISTA W DZIEDZINIE
PODOLOGII
mgr Joanna Pęczkowska
▪ pielęgnacja stopy cukrzycowej
▪ zakładanie klamer metalowych i plastikowych
▪ rekonstrukcja płytki paznokciowej
▪ opracowanie wrastających paznokci
▪ usuwanie nagniotków, modzeli i odcisków
PRZYJMUJE PIĄTKI OD 16.00
ARS MEDICA Przychodnia Lekarzy Specjalistów
Łowicz, ul. Nowa 8
tel. 46/8373832, 46/8162040
307342

NIEPUBLICZNA PORADNIA PSYCHOLOGICZNO-PEDAGOGICZNA
Łowicz ul. Pijarska 1, II p.
OFERUJEMY:
1. badania psychologiczne, pedagogiczne, logopedyczne (dojrzałość szkolna, dysleksja rozwojowa i inne) - wydajemy opinie
2. terapię: pedagogiczną, logopedyczną, psychoterapię
3. treningi EEG Biofeedback
604-248-376, 501-549-114, 600-362-437
292846

GABINET CHIRURGICZNY
dr n. med. GRZEGORZ KOKOŁASZWILI
SPECJALISTA CHIRURGII OGÓLNEJ
• usuwanie zmian skórnych (histopatologia)
• elektrokoagulacja • esperal • rektoskopia • wizyty domowe
Łowicz, os. Dąbrowskiego 24 (rampa)
Gabinet czynny: wt. 16⁰⁰-18⁰⁰; pt. 16⁰⁰-18⁰⁰
Zapisy: 696-736-880
307626

ARS MEDICA
PRZYCHODNIA LEKARZY SPECJALISTÓW
Łowicz ul. Nowa 8
tel. 46 837-38-32, 46 816-20-40
PORADY OKULISTYCZNE
dr Natalia Skuza
asystent Kliniki Okulistyki Uniwersyteckiego Szpitala Klinicznego WAM w Łodzi
przyjmuje w piątki od 15:30
307340

IWONA OLEJNIK
specjalista pediatra
PIOTR OLEJNIK
specjalista chorób wewnętrznych
USG ▪ EKG
Głowno, ul. Kilińskiego 25
(róg Piątkowskiej)
tel. 42 710-74-00
305197

Ogłoszenia

▪ KUPUJESZ ▪ SPRZEDAJESZ ▪ SZUKASZ PRACY ▪ MIESZKANIA
Twoje ogłoszenie przeczytają w powiatach:

U NAS WARTO DAĆ OGŁOSZENIE

Każde ogłoszenie drobne zamieszczone do druku w Nowym Łowiczaninie oraz Wieściach z Głowna i Strykowa, ukaże się na terenie całego powiatu łowickiego, dużej części zgierskiego i kutnowskiego (Żychlin i okolice) oraz fragmentów gostynińskiego (Sanniki i okolice) i skierniewickiego (Bolimów i okolice)

samochodowe

kupno

■ Auta bezwypadkowe, tel. kom. 795-297-763.

■ Autoskup: 1 zł za 1 kg, wszystkie, tel. kom. 888-460-461.

■ **Subiekt Nieborów Auto-kasacja, sprzedaż części, tel. (46) 838-55-41.**

■ Absolutny skup Opla, VW, Audi, tel. kom. 570-722-022.

■ Auto skup 1 zł/1kg, tel. kom. 537-667-709.

■ Auto skup, całe i uszkodzone, wszystkie marki, najlepsze ceny, zadzwoń!, tel. kom. 604-191-186.

■ Kupię Fiata 125p, 126p, Mikrusa, Syrenę, Warszawę lub inne stare, najchętniej od pierwszego właściciela oraz nieużywane części do ww. aut, tel. kom. 796-416-679.

■ Kupię każde auto, tel. kom. 510-631-245.

■ Kupię samochód osobowy sprawny lub lekko uszkodzony, tel. kom. 513-375-786.

■ **Skup pojazdów samochodowych. Zaświadczenia do WK. Sprzedaż części, tel. kom. 605-695-882.**

■ Skup powypadkowych, starych, skorodowanych samochodów, tel. kom. 512-476-760.

■ Złomowanie Pojazdów- zaświadczenia, auto-skup: uszkodzone, rozbite, wyeksploatowane, Rząśno 13, tel. kom. 602-123-360.

sprzedaż

■ AUDI A3, 1.6 benzyna, 2005 rok, 186.000 km, I właściciel, kupiony w polskim salonie, bogate wyposażenie, 23.000 zł, tel. kom. 508-317-721.

■ AUDI A3, 2000 rok, tel. kom. 788-293-343.

■ AUDI A4, 1.9 TDI, 2005 rok, kombi, w rozliczeniu mogę przyjąć tańszy, 17.900 zł, tel. kom. 513-375-786.

■ AUDI A6, 2002 rok, tel. kom. 606-309-683, 661-541-350.

■ AUDI B4 benzyna/gaz, 1993 rok, sekwencja, w oryginale, tel. kom. 604-388-405, 784-145-031.

■ BMW E-36 Compact, 1994 rok, niebieski, tel. kom. 607-734-190.

■ BMW 320, D E46, 1999 rok, niebieski metalik, bogate wyposażenie, w oryginale (w zamianie przyjmę mniejszy), tel. kom. 604-706-309.

■ CITROËN C3, 1.4 D, 2004 rok, tel. kom. 509-283-124.

■ CITROËN C4, 2005 rok, tel. kom. 788-293-343.

■ DAEWOO Lanos, 1.6, 1998 rok, tel. kom. 516-843-955.

■ DAEWOO Lanos, 1.5 8V, 1999 rok, bordo metalik, 140.000 km, I właściciel, w oryginale, tel. kom. 604-706-309.

■ FIAT Albea, 1.2, 2005 rok, 6.000 zł, tel. kom. 607-923-711.

■ FIAT Cinquecento, 900, 1996 rok, tel. kom. 694-427-769.

■ FIAT Ducato, 2.50, 1994 rok, stan dobry, tel. kom. 781-092-260.

■ FIAT Linea, benzyna/gaz, 2008 rok, tel. kom. 518-531-821.

■ FIAT Palio Weekend benzyna/gaz, 1999 rok, 1.400 zł, tel. kom. 502-665-492.

■ FIAT Panda, stan idealny, tel. kom. 606-819-096.

■ FIAT Punto, 1998 rok, tel. kom. 723-193-569.

■ FIAT Punto SX, 1995 rok, tel. kom. 721-109-038.

■ FIAT Punto, 1.1, benzyna/gaz, zielony, stan bdb, tel. kom. 665-217-068.

■ FIAT Seicento, 1.1, 2003 rok, 70.000 km, tel. kom. 604-392-876.

■ FIAT Seicento, gaz, 2000 rok, tel. kom. 785-246-269.

■ FIAT Seicento, 900, benzyna, stan bdb, tel. kom. 693-216-951.

■ FIAT Seicento, 1998 rok, stan dobry, tel. kom. 792-021-845.

■ FIAT Seicento, 1999 rok, 138.800 km, stan techniczny dobry, tel. kom. 608-126-679.

■ FIAT Seicento, 2002 rok, uszkodzony, tel. kom. 721-737-343.

■ FIAT Siecento, 1999 rok, tel. kom. 697-753-644.

■ FORD Focus, 1.8 TDCI, 2008 rok, tel. kom. 607-385-861.

■ FORD Focus, 2004 rok, stan idealny, tel. kom. 606-819-096.

■ FORD Mondeo, 2011 rok, tel. kom. 505-056-590.

■ FORD Mondeo kombi diesel, 2002 rok, stan bdb, niedrogo, tel. kom. 600-808-754.

■ FORD Mondeo kombi, 1.8 benzyna, 1995 rok, stan dobry, tel. kom. 694-234-226.

■ FORD Mondeo kombi, 2002 rok, srebrny, pełna opcja, tel. kom. 509-619-695.

■ HONDA Civic, 1998 rok, tel. kom. 788-293-343.

■ HONDA Civic, 1.4, 1999 rok, tel. kom. 503-779-159.

■ HYUNDAI Getz, 2008 rok, I właściciel, książka serwisowa, tel. kom. 669-960-683.

■ LUBLIN izoterma, 1997 rok, tel. kom. 692-132-798.

■ MAZDA 626, 2.0, 1992 rok, tel. kom. 607-431-186.

■ MERCEDES A klasa, 2001 rok, salon, tel. kom. 600-226-519.

■ MERCEDES Vito, 2014 rok, tel. kom. 788-293-343.

■ **MITSUBISHI Colt, tanio, stan bdb, tel. kom. 511-182-464.**

■ NISSAN Primera P12, 2.2 Di, 2002 rok, 280.000 km, tel. kom. 666-873-372.

■ OPEL Astra, 2.0 Diesel, 1998 rok, tel. kom. 604-123-630.

■ OPEL Astra, 1.4, benzyna/gaz, 1999 rok, tel. kom. 600-970-598.

■ OPEL Astra III, 1.9 CDTI, 2007 rok, kombi, tel. kom. 698-720-150.

■ OPEL Corsa, 1.4, 1997 rok, tel. kom. 600-970-598.

■ OPEL Corsa C, stan idealny, tel. kom. 606-819-096.

■ OPEL Corsa, 1.4, 1996 rok, 3-drzwiowy, alufelgi, szyberdach, klimatyzacja, tel. kom. 607-031-482.

■ OPEL Corsa, 2001 rok, 5-drzwiowy, 7.700 zł, tel. kom. 600-226-519.

■ OPEL Corsa, rej. 2005 rok, 75.000 km, salon, tel. kom. 600-226-519.

■ OPEL Omega C, 2.2 DTI, 2002 rok, tel. kom. 698-350-900.

■ OPEL Vectra, 1.8 benzyna, 1994 rok, bogate wyposażenie, tel. kom. 606-422-181.

■ OPEL Vectra, 1.6 16V, 2001 rok, kombi, srebrny metalik, klimatyzacja, w oryginale, cena konkurencyjna, tel. kom. 604-706-309.

■ OPEL Vectrea, 1.8, 1994 rok, sprawny, przegląd do końca 2015, OC do 15 września, tel. kom. 607-809-500.

■ PEUGEOT, 2002 rok, tel. kom. 788-293-343.

■ PEUGEOT 206, 1.1, benzyna, 2000 rok, tel. kom. 695-608-817.

■ PEUGEOT 206, 1100 cm³, 2000 rok, srebrny, 5-drzwiowy, tel. kom. 668-131-098.

■ PEUGEOT 207 SW, 2010 rok, tel. kom. 788-293-343.

■ PEUGEOT 307, 2007 rok, tel. kom. 788-293-343.

■ PEUGEOT 407 SW, 2010 rok, tel. kom. 788-293-343.

■ POLONEZ, z LPG + hak, tel. kom. 721-347-742.

■ RENAULT Kangoo, 2004 rok, tel. kom. 511-371-044.

■ RENAULT Kangoo, 2010 rok, tel. kom. 788-293-343.

■ RENAULT Kangoo, 2002 rok, tel. kom. 788-293-343.

■ RENAULT Laguna, benzyna, tel. kom. 798-659-241.

■ RENAULT Laguna II, 1.8 benzyna/gaz, 2003 rok, tel. kom. 795-244-440.

■ RENAULT Megane, benzyna, 1999 rok, tel. kom. 502-214-362.

■ RENAULT Megane Scenic, 1.5, DCI, 2005 rok, klimatyzacja (w rozliczeniu przyjmę tańszy), 11.600 zł, tel. kom. 513-375-786.

■ RENAULT Megane, 1.6 16V, 1999 rok, 3.300 zł, tel. kom. 533-752-036.

■ RENAULT Scenic benzyna + gaz, 1997 rok, 2.000 zł, tel. kom. 788-455-853.

■ SEAT Altea, 1.9 TDI, 2004 rok, tel. kom. 663-766-584.

■ SEAT Altea XL, 2007 rok, tel. kom. 788-293-343.

■ SEAT Arosa (VW Lupo), 1.0, 1997 rok, 129.000 km, czerwony, moc 50 KM, dobrze wyposażony, stan bdb, doinwestowany, 4.999 zł brutto do nagocjacji, tel. kom. 510-915-259.

■ SEAT Leon, 2006 rok, tel. kom. 788-293-343.

■ SEAT Leon, 2003 rok, tel. kom. 788-293-343.

■ SEAT Toledo, 1.9 TDI, 2002 rok, 110 KM, tel. kom. 505-651-180.

■ SKODA Fabia, 2011 rok, tel. kom. 505-056-590.

■ SKODA Octavia, 1.9 TDI, 2001 rok, bogate wyposażenie, salon, 11.900 zł, tel. kom. 791-834-716.

■ STAR skrzyniowy 1142, 1990 rok, z plandeką, 9.000 zł, tel. kom. 605-229-333.

■ SYRENA 105, części używane z PRL, Skoda 100 części używane i nowe, tel. kom. 781-976-030.

■ W, części, tel. kom. 664-507-718.

■ TOYOTA Yaris Verso D4D, 1.4 D, 2002 rok, tel. kom. 721-387-950.

■ TOYOTA Yaris, 2001 rok, klima, 7.500 zł, tel. kom. 791-834-716.

■ TOYOTA Yaris, 1.3, 2001 rok, mały przebieg, 9.900 zł, tel. kom. 660-780-742.

■ VOLVO C30, 2008 rok, tel. kom. 788-293-343.

■ VOLVO S60, 2001 rok, tel. kom. 788-293-343.

■ VOLVO V40, 1.9 diesel, 1999 rok, tanio, tel. kom. 505-663-345.

■ VW Bora, 1.6, 2003 rok, tel. (46) 838-88-39.

■ VW Bora, 1.9 TDI, 2003 rok, 150 KM, tel. kom. 696-417-148.

■ VW Caddy, 2015 rok, tel. kom. 788-293-343.

■ VW Golf, 2008 rok, tel. kom. 788-293-343.

■ VW Golf III, gaz, 1995 rok, tel. kom. 515-132-167.

■ VW Golf III, tel. kom. 519-464-607.

■ VW Golf III diesel, 1993 rok, opłata, przegląd do kwietnia 2016 rok, 2.200 zł.

■ VW Golf IV, 1.9 TDI, 3-drzwiowy, tel. kom. 601-942-050.

■ VW Golf IV, 1.9 TDI, 2000 rok, skóra, tel. kom. 601-709-671.

■ VW LT 35, 2.4 D, 1990 rok, tel. kom. 608-591-942.

■ VW Passat, 1.8 TSI, 2010 rok, czarny, tel. kom. 607-314-088.

■ VW Passat B5, 1997 rok, Opel Movano, 2.5 TDI, 2004 rok, tel. (24) 285-51-81, tel. kom. 501-735-377.

■ VW Passat kombi, 1.8 benzyna+gaz, 1995 rok, tel. kom. 600-822-089.

■ VW Passat, 1.9 TDI 130 KM, 2004 rok, I właściciel, kombi, 12.800 zł, tel. kom. 607-385-638.

■ VW Polo, 2001 rok, tel. kom. 792-121-029.

■ VW Polo, 1.2 benzyna, 2002 rok, tel. kom. 724-288-665.

inne

■ Opony, felgi z Niemiec, hurtownia. Największy skład w rejonie, mechanika. Bratoszewice, ul. Łódzka 28, www.opony-gaweda.pl, tel. (42) 719-63-08, 505-151-701.

■ Pomoc drogowa, tel. kom. 608-532-321.

■ Naprawa automatycznych skrzyń biegów „Piotr Michalak", tel. kom. 501-461-936.

■ Części samochodowe, używane, Stacja Demontażu Pojazdów Rząśno 13, tel. kom. 664-006-089.

■ LPG- serwis- montaż- diagnoza, tel. kom. 600-148-628.

■ Przyczepa kempingowa Lunar Premiere, 6-osobowa, 1994 rok, tel. kom. 603-709-310.

■ Alufelgi Citroen 16, tel. kom. 668-162-199.

■ Sprzedam przyczepę kempingową, tel. kom. 798-659-241.

■ Podnośnik samochodowy, nożycowy, tanio, tel. kom. 695-608-817.

motorowe

kupno

■ Junak, WFM, WSK, SHL, MZ, Sokół, Simson AWO lub inne stare motocykle. Kupię także części do ww. motocykli, silniki, ramy, mogą być niekompletne, tel. kom. 796-416-679.

■ Kupię stare motocykle, części, tel. kom. 513-185-357.

sprzedaż

■ Suzuki GS 500, tel. kom. 798-659-241.

■ Komar, tel. kom. 664-507-718.

■ Sprzedam motocykl Suzuki GS-450S, stan bdb, 2.800 zł, tel. kom. 669-979-514.

■ **Suzuki SV1000S, 2006 rok, 11.200 zł, stan bdb, tel. kom. 511-182-464.**

■ Honda CBR 600, 2011 rok, tel. kom. 606-819-096.

■ Sprzedam motor Honda CB 500, 1996 rok, stan bdb, nie wymaga wkładu finansowego, idealny dla początkującego, tel. kom. 880-503-203.

■ Honda CBF-125, 2005 rok, tel. kom. 504-475-567.

■ WSK 125, na chodzie, tel. kom. 695-304-897.

■ Sprzedam motor CZ-350, tel. (46) 861-00-27, tel. kom. 601-845-592.

■ Sprzedam skuter Benzer, tel. kom. 789-137-668.

garaże

sprzedaż

■ Garaż Tuszewska, tel. kom. 794-681-947.

wynajem

■ Wynajmę garaż, Bratkowice, tel. kom. 601-050-895.

■ Wynajmę garaż, ul. Tuszewska, tel. kom. 509-637-917.

■ Wynajmę garaż Bratkowice za Intermarche, tel. kom. 606-216-775.

ogłoszenie drobne możesz ZAMIEŚCIĆ ZE ZDJĘCIEM

Zdjęcie o rozmiarach **39x20 mm** kosztuje **21 zł netto**, o rozmiarach **39x40 mm – 41 zł netto**

Do ceny zdjęcia doliczamy treść ogłoszenia

PUNKTY PRZYJMOWANIA OGŁOSZEŃ DROBNYCH DO „NŁ": BIURO OGŁOSZEŃ ŁOWICZ, UL. PIJARSKA 3A; **BEDNARY**, SKLEP P. PAPIERNIK 24A; **BOBROWNIKI 27**, SKLEP P. PACLER; **BOLIMÓW**, UL. RYNEK KOŚCIUSZKI 17, SKLEP „EWA", P.PAPIERNIK; **DOMANIEWICE**, UL. GŁÓWNA 26, SKLEP P. JAKUBIAK; **GĄGOLIN POŁUDNIOWY**, SKLEP „KOS"; **HUMIN 1A**, SKLEP P. GREFKOWICZ; **IŁÓW:** PL. RYNEK STAROMIEJSKI 2A; SKLEP P. PAPIEROWSKIEGO; **KIERNOZIA**, RYNEK KOPERNIKA, KIOSK P. WESOŁOWSKIEJ; **KOCIERZEW PŁN.**, SKLEP P. DRAGAŃSKIEJ; **KURABKA 17A**, SKLEP P. TOPOLSKIEJ; **ŁOWICZ**, OS. BRATKOWICE, KIOSK LOTTO; **ŁYSZKOWICE**, SKLEP „DUET", UL. GMINNA 6; **NIEBORÓW**, AL. LEGIONÓW POLSKICH 18, SKLEP P. FIGATA; **NOWA SUCHA 22**, SKLEP P. SIEWIERY; **OSTRÓW 20**, SKLEP P. BEJDY; **OSMOLIN**, UL. RYNEK 2, SKLEP P. SERWACH; **SANNIKI**, UL. WARSZAWSKA 183, SKLEP P. OLKOWICZ; **SOBOTA**, PL. ZAWISZY CZARNEGO 12, SKLEP P. BIŃCZAK; **SOKOŁÓW 19**, SKLEP P. GŁOWACKIEGO; **STACHLEW 113A**, SKLEP P. WIERZBICKIEJ; **STARY DĘBSK 6A,** SKLEP P. PAWŁA TARGASZEWSKIEGO, **ŚLESZYN,** UL. GÓRNA 5, SKLEP P. MĄCZYŃSKIEJ; **WALISZEW STARY 19,** SKLEP P. PABIJAŃCZYK; **ZABOSTÓW DUŻY**, SKLEP P. SZALENIEC; **ZAWADY 67**, SKLEP P. SOKALSKIEJ; **ZŁAKÓW BOROWY 139A**, SKLEP P. PIECKI.

PUNKTY PRZYJMOWANIA OGŁOSZEŃ DROBNYCH DO „WIEŚCI: **BIURO OGŁOSZEŃ GŁOWNO**, UL. ŁOWICKA 40; **DMOSIN 1**, BOŻENA KRZESZEWSKA, PIEKARNIA: **STRYKÓW**: SKLEP „ZOSIA", UL. TARGOWA 25/27; SKLEP P. ŁUKASZA PAPIŃSKIEGO, STARY RYNEK 4/29.

PUNKTY PRZYJMOWANIA OGŁOSZEŃ DROBNYCH DO „NŁ DLA ŻYCHLINA, OPOROWA, BEDLNA I PACYNY": BEDLNO 28, SKLEP MINI-MAG; **DOBRZELIN**, UL. WŁ. JAGIEŁŁY, SKLEP MAGDA; **PACYNA**, UL. TOWAROWA 4, SKLEP P. MAGDALENY DURKI; **PLECKA DĄBROWA**, SKLEP „MONIKA"; **ŚLESZYN,** UL. GÓRNA 5, SKLEP P. MĄCZYŃSKIEJ; **ŻYCHLIN**, UL. ŁĄKOWA 9A, SKLEP „MAGDA"; UL. NARUTOWICZA 85F, SKLEP „MAGDA"; UL. 29 LISTOPADA 25-26, SKLEP „ELEMIS".

WYDAWCA I REDAKCJA NIE PONOSZĄ ODPOWIEDZIALNOŚCI ZA TREŚĆ OGŁOSZEŃ I REKLAM OPUBLIKOWANYCH ZGODNIE Z ART. 36 USTAWY Z DNIA 26.01.1984 R. „PRAWO PRASOWE"

nieruchomości

kupno

■ Kupię ziemię Łyszkowice i okolice, tel. kom. 502-602-463, 16:00-19:00.

■ Kupie działkę, bloki, ziemię, tel. kom. 607-809-288.

■ Kupię ziemię rolną powyżej 1 ha przy drodze Łowicz-Skierniewice, tel. kom. 888-431-443.

■ Kupię ziemię rolną powyżej 0,5 ha we Wrzeczku i okolicach, tel. kom. 888-431-443.

■ Kupię działkę do 3.000 mkw. w Waliszewie, Psarach, Marianowie lub Zgodzie, tel. kom. 507-095-357.

■ Kupie ziemię powyżej 1 hektara, gotówka, tel. kom. 501-020-993.

sprzedaż

■ **Sprzedam działki budowlane w Głownie, tel. kom. 606-414-222.**

■ Działki budowlane, Nieborów, tel. kom. 607-328-032.

■ Sprzedam ziemię 7,20 ha, Żychlin, Głowackiego 15, tel. (24) 285-30-75, tel. kom. 729-674-534.

■ Działka rolno-budowlana 9.300 mkw., Placencja, bardzo tanio, tel. kom. 606-889-643.

■ Mieszkanie 60 mkw., Głowno, Kopernika, tel. kom. 504-000-855.

■ Dwupoziomowe mieszkanie, 114 mkw., centrum Łowicza, stan developerski, cena atrakcyjna, tel. kom. 508-174-797.

■ Działki budowlane Otolice 1.400 mkw., 1.000 mkw., tel. kom. 606-949-637.

■ Dom, działka 4.900 mkw., Łowicz, tel. kom. 880-651-700.

■ Sprzedam mieszkanie 48.8 mkw., tanio, Łowicz, ul. Kaliska, tel. kom. 784-759-358.

■ Sprzedam mieszkania 94 mkw., i 78 mkw., Głowno, tel. kom. 516-180-211.

■ Sprzedam kawalerkę, 24 mkw., os. Bratkowice 3C, tel. kom. 602-286-265.

■ Działka 3.500 mkw., odralniana, ogrodzona, okolice Głowna, cena 40.000 zł, tel. kom. 883-929-596.

■ M-4, Reymonta bl. 2, II piętro, tel. kom. 696-369-009, po 19-tej.

■ Mieszkanie 47 mkw., os. Dąbrowskiego, tel. kom. 500-136-658.

■ Dom z działką, gmina Bielawy, tel. kom. 511-682-578.

■ Sprzedam dom w Głownie, tel. kom. 507-176-413.

■ **Działki, Głowno, ul. Graniczna 17, tel. kom. 694-903-240.**

■ Dom, działka 4595 mkw., Głowno, 190.000 zł, tel. kom. 602-882-617.

■ Działki budowlane, tel. kom. 512-490-910.

■ Działka budowlana, Nieborów, tel. kom. 792-986-111.

■ Sprzedam lub zamienię na większe mieszkanie 2-pokojowe na II piętrze. Zamienię na osiedlach: Broniewskiego, Noakowskiego, Dąbrowskiego, tel. kom. 508-064-452, po 18.00.

■ Mieszkanie w Łodzi 33 mkw., tel. kom. 698-027-701.

■ Sprzedam mieszkanie, 42 mkw., os. Kostka, tel. kom. 662-297-210.

■ Mieszkanie 3-pokojowe, parter, Łowicz blisko Dworca Głównego, tel. kom. 511-579-089.

■ Sprzedam gospodarstwo rolne, tel. kom. 668-999-600.

■ Sprzedam mieszkanie „Pod Kurantem", Głowno, tel. kom. 796-990-820.

■ Sprzedam działkę w Mysłakowie, przy trasie Łowicz- Skierniewice, tel. kom. 694-272-724.

■ Bezpośrednio sprzedam lub wynajmę mieszkanie 2-pokojowe w centrum Łodzi (Piotrkowska), tel. kom. 607-466-080.

■ Budynek handlowo-usługowy do remontu w Łowiczu, tanio, tel. kom. 602-187-540.

■ Sprzedam działkę Anielin Swędowski, gmina Stryków, 4.300 mkw., tel. kom. 795-629-994.

■ Wynajmę mieszkanie dla 1 lub 2 osób, 50 mkw., centrum Łowicza, domek jednorodzinny, parter, osobne wejście, tel. kom. 500-003-342.

■ Działki 3.100 i 3.400 mkw., Bielawy, tel. kom. 664-041-140.

■ Działki 1.500 mkw., Łowicz, Górki Zagórskie, tel. kom. 883-666-093, po 20:00.

■ Sprzedam gospodarstwo rolne w Kocierzewie Pd o pow. 5 ha wraz z zabudowaniami - dom do zamieszkania, tel. kom. 609-506-601.

■ Sprzedam działkę budowlaną na linii Helenów-Zgoda, przy samym lesie, tel. kom. 606-432-666.

■ Mieszkanie 32 mkw., Starzyńskiego, IV p., tel. kom. 663-133-507.

■ Ziemia 2,31 ha, Złaków Borowy sprzedam, tel. kom. 887-447-290.

■ Mieszkanie w bloku 36 mkw., Łowicz, tel. kom. 509-023-222.

■ **Mieszkanie 60 mkw, Głowno os. Kopernika, dobra lokalizacja, tel. kom. 502-683-368.**

■ Sprzedam 2 działki, każda 3.200 mkw., Armii Krajowej, Strzelecka, tel. kom. 664-924-847.

■ Sprzedam działkę, dom drewniany, tel. kom. 693-370-436.

■ Sprzedam mieszkanie i budynek gospodarczy, Grzybów Dolny, tel. (24) 285-43-04, po godz. 19.00-20.00.

■ Działka budowlana 1.036 mkw., ogrodzona, woda i kanalizacja w działce, prąd w drodze, Łowicz rejon ul. Bolimowskiej, tel. kom. 662-171-741.

■ Sprzedam ziemię 2,16 ha, Jeziorko, tel. kom. 697-405-955.

■ Sprzedam dom z działką, Łowicz, tel. kom. 507-939-708.

■ **Ziemia 1,35 ha, gm. Bolimów, tel. kom. 604-991-896.**

■ Domek 85 mkw., działka 650 mkw., tel. kom. 601-297-780.

■ Dom w Bielawach sprzedam lub zamienię bloki, Łódź, tel. kom. 500-238-363.

■ Sprzedam ziemię rolną 2,34 ha, Borówek, gmina Bielawy, tel. kom. 695-090-741.

■ Sprzedam działki Łyszkowice, tel. (46) 838-84-07, tel. kom. 500-754-672.

■ Działka budowlana 88 arów, na granicy Bednary-Sypień, w całości lub na dwie mniejsze, tel. kom. 694-804-682.

■ Nowy dom, Łowicz, tel. kom. 781-781-321.

■ Sprzedam tanio działkę budowlaną, 5 km od Łowicz, tel. kom. 509-231-973.

■ Ziemia rolna, 6 ha, tel. kom. 517-500-102.

■ Sprzedam M-3, Bratkowice, tel. kom. 692-590-176.

■ Sprzedam ziemię orną 3,5 ha, Mąkolice, tel. kom. 609-310-962.

■ Działka budowlana min. 1.200 mkw., k/lasu, blisko Łowicza, tel. kom. 606-370-704.

■ Wynajmę mieszkanie po generalnym remoncie, 48 mkw., III piętro, centrum Łowicza, tel. kom. 723-759-351.

■ Działka, pełne uzbrojenie, dom, Strugienice, tel. kom. 729-547-566.

■ Sprzedam mieszkanie, 37,80 mkw., Osiny 139, cena do uzgodnienia, tel. kom. 500-508-676.

■ Zabudowana nieruchomość, Zduny, tel. kom. 512-490-910.

■ Starzyńskiego, 48 mkw., IV piętro, tel. kom. 663-766-584.

■ Dom z działką, Łowicz, tel. kom. 600-671-261.

■ Sprzedam mieszkanie 64 mkw., Łowicz, tel. kom. 510-177-041.

■ Działka zabudowana w Klewkowie, w całości lub na części, tel. kom. 604-684-219.

■ M2, parter, 31.44 mkw., tel. kom. 796-371-547.

■ Nowy dom + ziemia 2 ha, w tym las, tel. kom. 604-622-702, 668-716-554.

■ Sprzedam działki budowlane: 715, 900, 1.385 mkw., w Zielkowicach, Czajki, tel. kom. 880-099-354.

■ Sprzedam nowo postawiony dom, w stanie surowym, na działce o powierzchni 1.320 mkw., tel. kom. 794-199-633.

■ Mieszkanie 47,5 mkw., Noakowskiego sprzedam lub zamienię na mniejsze, tel. kom. 517-719-072.

■ Sprzedam działkę budowlaną 999 mkw. w miejscowości Boczki Domaradzkie, cena do uzgodnienia, tel. kom. 606-227-691.

■ Sprzedam działkę budowlaną, Górki-Jastrzębia, 1.320 mkw., tel. kom. 695-814-300.

■ Ziemia + las, 3.67 ha, Bobrowa, tel. kom. 606-626-575.

■ Bąków, ziemia 2.21 ha, z dojazdem, tel. kom. 792-620-178.

■ Działka budowlana, tel. kom. 502-163-313.

■ Dom w Łowiczu, 200 mkw., działka 450 mkw., tel. kom. 666-932-298.

■ M-3 48 mkw., II piętro, os. Dąbrowskiego, tel. kom. 604-249-198.

■ Sprzedam mieszkanie, Łowiczu, 2-pokojowe, kuchnia, łazienka, tel. kom. 792-642-718.

■ Sprzedam dom, działkę, tel. kom. 607-809-288.

■ Ziemia orna 3 ha + media, Borki, tel. kom. 507-325-487.

wynajem

■ Kwatery pracownicze, Głowno koło Strykowa, tel. kom. 502-420-340, 503-065-351.

■ Do wynajęcia lokale w centrum Łowicza, na działalność gospodarczą, tel. kom. 509-659-963.

■ Wynajmę mieszkanie, niepalącemu małżeństwu, Łowicz, tel. kom. 604-362-195.

■ Do wynajęcia hale magazynowe, 185 mkw., 132 mkw., lokale pod działalność gospodarczą oraz lokal na warsztat samochodowy, Głowno, tel. kom. 516-180-211.

■ Wynajmę lokale po przychodni, Głowno, ul. Młynarska, tel. kom. 516-180-211.

■ Wynajmę dom 90 mkw. w Strykowie, tel. kom. 601-975-995.

■ Mieszkania do wynajęcia w budynku, 130 mkw., wyposażone, Skierniewice, ul. Stefana Batorego (obok PWSZ), tel. kom. 794-001-978.

■ Dom jednorodzinny, w Głownie +436766586733.

■ Wynajmę lokal użytkowy 50 mkw., Łowicz ul. Zduńska, tel. kom. 607-442-383.

■ Mieszkania: 65 mkw., w posesji w centrum Łowicza, tel. kom. 602-187-540.

■ Wynajmę kawalerkę na Reymonta, tel. kom. 600-678-503.

■ **Wynajmę M-3 + łazienka w Dmosinie, tel. kom. 692-749-175.**

■ Wynajmę dom 90 mkw. z działką, Stryków, ul. Brzezińska, tel. kom. 533-322-357.

■ Wynajmę M3, Bratkowice, tel. kom. 501-815-757.

■ Lokale: handlowy 300 mkw., biurowe, mieszkanie 60 mkw. wyposażone, tel. kom. 509-099-969.

■ Firma wynajmie pod działalność duży plac, wiatę 600 mkw., pomieszczenia o łącznej powierzchni 300 mkw., w Łowiczu przy ul. Bolimowskiej 63, tel. (46) 837-42-46, tel. kom. 605-578-502, od 8.00-16.00.

■ Wynajmę sklep 30 mkw. w dobrym punkcie w Łowiczu, tel. kom. 600-415-454.

■ Nieduży domek do wynajęcia, okolice Głowna, tel. kom. 608-641-030.

■ Nieruchomość rolna - 15 ha do wydzierżawienia, tel. kom. 608-641-030.

■ Wynajmę mieszkanie 60 mkw., Bratkowice, tel. kom. 691-434-555.

■ Wynajmę lokal nad apteką Słoneczko, tel. kom. 607-809-288.

■ Mieszkanie do wynajęcia, 60 mkw., Zduńska, piętro, tel. kom. 602-154-969.

■ Działka budowlano-inwestycyjna, 15.000 mkw. lub 2x 7.500 mkw., tel. kom. 508-953-694.

■ Do wynajęcia kawalerka, tel. kom. 604-597-129.

■ Wynajmę lub sprzedam kawalerkę w Łowiczu, os. Tkaczew, na parterze. Bliższe informacje pod, tel. kom. 692-309-851, dzwonić po 18-tej.

■ **Krakowska 20 mkw., tel. kom. 796-080-680.**

■ **Krakowska 100 mkw., tel. kom. 796-080-680.**

■ **Głowno, super lokalizacja, 30 mkw, tel. kom. 796-080-680.**

■ Wynajmę mieszkanie 48 mkw., os. Bratkowice, tel. kom. 781-532-322.

■ Wynajmę dwupokojowe 48 mkw., częściowo umeblowane, odnowione, Łowicz, os. Bratkowice, 750,00 zł/mies.+opłaty, tel.kom. 662-263-127.

zamiana

■ Zamienię mieszkanie 60 mkw. os. Kopernika na dom w okolicach ul. Sikorskiego z dopłatą, tel. kom. 663-561-267.

kupno różne

■ Przyjmę gruz, glinę, ziemię; każdą ilość, tel. kom. 885-122-144.

■ Stare zegarki naręczne (Zenith, Omega, Atlantic, Doxa) lub inne; zegary kominkowe, wiszące, stojące (Becker, Junghans) lub inne; meble przedwojenne, stare lampy, stare radia, gramofony, płyty winylowe lub inne starocia, tel. kom. 796-416-679.

■ Przyjmę ziemię, gruz, glinę, korzenie, tel. kom. 508-282-349.

■ Kupię puste butle gazowe, tel. kom. 697-649-492.

■ Przyjmę każdą ilość gruzu, tel. kom. 605-094-165.

■ Kupię topole, tel. kom. 792-902-783.

■ Kupię płyty winylowe, CD, kasety, tel. kom. 503-133-524.

sprzedaż różne

■ Drewno kominkowe, opałowe, rozpałkowe, pakowane w workach, tel. kom. 501-658-261.

■ Wyprzedaż kręgi, pokrywy, przepusty, płytki chodnikowe, tel. kom. 531-467-981.

■ Zbiorniki plastikowe 1000 l, tel. kom. 604-411-266.

■ Wyprzedaż: kamień elewacyjny, daszki na słupki i murki, tel. kom. 531-467-981.

■ **Piasek płukany, pospółka, żwiry, podsyp, tel. kom. 600-895-026.**

■ Piasek, żwir, kamień, tanio, tel. kom. 518-802-389.

■ Sprzedam drewno opałowe, tel. kom. 795-539-905.

■ Altany, stoły, budy i inne ogrodowe, tel. kom. 534-702-001.

■ Sprzedaż ziemi czarnej, piasku, kruszyw, tel. kom. 693-565-564.

■ Skrzynia łowicka, tel. (46) 838-11-83.

■ **Pianina, fortepiany, tel. kom. 604-443-118.**

■ Drewno kominkowe, sezonowane tanio sprzedam, tel. kom. 693-392-093.

■ Wózki duńskie, tel. kom. 660-789-719.

■ Płyty wiórowe 60x125, 12 zł, tel. kom. 668-115-019.

■ **Ekogroszek workowany po 20 kg, polski, suchy, z dostawą, rozładunkiem, tel. kom. 799-313-313.**

■ Drewno opałowe, tanio, tel. kom. 537-200-181.

■ Eurofala, łubianki, tel. kom. 692-101-989.

■ Sprzedam 2 rowery górskie i rower dla dziewczynki koło 20 cali, stan idealny, tel. kom. 605-693-423.

■ Kuchnia, stemple, wypraski, eternit, tel. kom. 691-620-963.

■ **Ekogroszek z dostawą i rozładunkiem, tel. (23) 661-10-13, tel. kom. 789-333-677.**

■ Łódka, pług 3-skibowy, tel. kom. 600-820-374.

■ Drewno opałowe, rozpałkowe, możliwy dowóz. Stemple budowlane, nowe, tel. kom. 885-122-144.

■ Piasek, żwir 2-16; 16-32, Łowicz, Kocierzew, Rybno, tel. kom. 783-482-883.

■ Żwir 2-16; 16-32, piasek, Kiernozia, Chąśno, Złaków, Zduny, tel. kom. 697-442-808, 783-482-883.

■ Silnik 11 kW, tel. kom. 693-574-400.

■ Żwir 2-16; 16-32, piasek, Żychlin, Pacyna, Oporów, tel. kom. 697-442-808.

■ Sprzedam okna z rozbiórki front brązowy, tel. kom. 728-134-678.

■ Sprzedam okna plastikowe używane, tel. kom. 603-319-642.

■ Tanio sprzedam stół rozkładany, 4 krzesła, gilotynę do blachy 5 mm, tel. kom. 515-314-535.

■ Dwa okna 176x144 cm, tel. kom. 662-190-347.

■ Meblościanka pokojowa, tel. kom. 668-162-199.

■ Drzwi używane, tel. kom. 600-415-454.

REKLAMA

PGE Dystrybucja S.A. Oddział Łódź-Teren Rejon Energetyczny Łowicz
informuje, że ze względu na przeprowadzane prace eksploatacyjne

NASTĄPIĄ PRZERWY W DOSTAWIE ENERGII ELEKTRYCZNEJ

dla niżej wymienionych miejscowości:

data	w godz.	miejscowość
14.09.2015r.	8:00-17:00	Chąśno D.
	8:00-12:00	Łowicz ul.: Blich od Mostowej do Seminaryjnej, Boczna.
	11:00-15:00	Łowicz ul.: Mostowa, Tkaczew, Osiedle Tkaczew bloki Nr 1, 2, 4, 5, 7, 8.
15.09.2015r.	8:00-17:00	Chąśno Nowe.
	9:00-19:00	Boczki 2 i 3, Błędów E, Wicie 1, 2, 3, 4, 5, Karnków 1 i 2, Lutynek 1 i 2, Lenartów, Żurawieniec 1, 2, 3, Kocierzew Południowy 1 i 2.
	11:00-15:00	Łowicz ul.: Os. Starzyńskiego bloki Nr 6 i 7 oraz blok po banku.
	8:00-11:00	Czajki J.W.
	10:00-13:00	Wygoda 2.
	12:00-15:00	Jamno 2.
	14:00-18:00	Ostrów 1.
16.09.2015r.	8:00-17:00	Borów Stary 2.
	9:00-19:00	Kocierzew Północny 1, Lipnice 1, 2, 3, Lipnice Poprzeczka, Jeziorko Północne, Środkowe i Południowe, Ludwików, Rybionek 1 i 2.
	8:00-12:00	Łowicz ul.: Zagrodowa do Jordana, Armii Krajowej od Pszczółki do Jordana, Cicha, Spółdzielcza, Krótka.
	8:00-11:00	Łyszkowice 4.
	10:00-13:00	Łagów 1.
	12:00-15:00	Bobrowniki 4.
	14:00-18:00	Bobrowniki 3.
17.09.2015r.	8:00-17:00	Łowicz ul.: Czajki.
	9:00-19:00	Sobocka Wieś 1 i 2.
	8:00-12:00	Łowicz ul.: Osiedle Starzyńskiego blok Nr 4.
	11:00-15:00	Łowicz ul.: Starzyńskiego.
18.09.2015r.	8:00-17:00	Bolimowska Kolonia 3.
	9:00-19:00	Domaniewice 1 i 5, Strzebieszew 5, Stroniewice 1.
	8:00-12:00	Łowicz ul.: Ułańska.
	11:00-15:00	Łowicz ul.: Ułańska, Osiedle Kostka bloki Nr 7, 9, 13, 14, 15, 16, 16A, 17, 18 i 21.
	8:00-11:00	Piotrowice POM.
	10:00-13:00	Mysłaków Bąkowiec.
	12:00-15:00	Bednary ul.: Ruda, 10-go Pułku Piechoty.

Informacje o ww. przerwach można uzyskać pod nr tel. 991
Dodatkowo informacje o wyłączeniach znajdują się na stronie internetowej: www.zelt.pl

291129

REKLAMA

Konstal PRODUCENT
GARAŻE Blaszane BRAMY Garażowe
KOJCE dla Psów
Najniższe CENY
Różne wymiary
Transport i montaż
GRATIS cały KRAJ
Dogodne RATY
GARAŻE WZMOCNIONE
www.konstal-garaze.pl 509-574-644; 505-526-036
24-368-32-17; 46-880-50-31; 44-738-02-06
304753

Sprzedam pół bliźniaka
z placem ok. 1.000 m²
w Głownie
ul. Huta Józefów 8
bardzo atrakcyjna cena
tel. 513-008-388, 513-008-303
308780

Syntex®
wynajmie:
➔hale produkcyjne
➔pomieszczenia magazynowe
Szczegóły pod telefonem
608-094-050
307296

NAPRAWA-SPRZEDAŻ
• MOTOCYKLE
bez prawa jazdy
• SKUTERY • QUADY
ZAPEWNIAMY TRANSPORT
Głowno ul. Łódzka 4
tel. 42/710-76-11
308420

BLACHO-MAX
Dębowa Góra koło Skierniewic
tel. 609-064-456, 603-688-060
blachodachówki
blachy trapezowe
od 13 zł - dostępne od ręki lub robione na wymiar
blachy płaskie od 50 zł
więźby dachowe
dowóz towaru do klienta
301203

A.J. MATUSIAK
www.matusiakzlom.pl
PUNKT SKUPU ZŁOMU
najwyższe ceny w regionie
ZŁOMOWANIE POJAZDÓW
• wystawiamy zaświadczenia • bezpłatny odbiór pojazdu od Klienta w promieniu 25 km • rzetelna wycena • mechanika pojazdowa • wulkanizacja • sprzedaż części
Głowno, ul. Grunwaldzka 9
(NA TERENIE STAREJ MLECZARNI)
tel. 537-537-300
306958

Syntex®
(SALA WESELNA)
WYNAJMIE POMIESZCZENIA
NA DZIAŁALNOŚĆ GASTRONOMICZNĄ USŁUGOWĄ LUB HANDLOWĄ
Szczegóły pod telefonem
608-094-050
307297

■ Oddam gruz, tel. kom. 669-020-024.

■ Sprzedam wózek paleciak, tel. kom. 693-830-160.

■ Segment, stół, 6 krzeseł, (ąb rustikal, Swarzędz), tel. kom. 609-688-542.

■ Sprzedam ladę chłodniczą, tel. kom. 603-948-378.

■ Konstrukcje namiotów foliowych, tel. kom. 698-350-900.

■ Skrzynki plastikowe 15 kg, nowe, używane, tel. kom. 500-385-907.

■ Ślusarstwo, betoniarki, części, naprawa. Rusztowania, tel. kom. 510-124-700.

■ Kuchnia gazowa 2 sztuki i pompy wtryskowe do ciągników, tel. kom. 691-863-492.

■ Sprzedam kuchnie gazowe, rowery, kosiarki, materace, beczki 200 i 500-litowe, tel. kom. 725-623-505.

■ Sprzedam wózek, tanio, tel. kom. 668-303-724.

■ Akordeon Weltmaister, tel. kom. 725-299-066.

■ Sprzedam rower trójkołowy Tolek, tel. kom. 887-545-192.

■ **Krzesła dębowe, wyściełane, 100 szt., tel. kom. 721-308-993.**

■ Meble kuchenne, używane, drewniane. Stół, krzesła. Tanio, tel. kom. 508-362-833.

■ Piasek podsypkowy, tel. kom. 693-652-229.

■ Kocioł Defro-Pion 8 kW, gwarancja, tel. kom. 725-112-036.

■ Sprzedam wózek widłowy Suchedniów, talerzówkę, tel. kom. 721-774-880.

■ Wózek Hartan, głęboki, spacerówka; fotelik samochodowy Maxi Cosi, 1.500 zł; rowerek 10 m+, Smarttrike, tel. kom. 502-713-292.

■ Oddam za darmo wersalkę rozkładaną, 2 fotele, tel. kom. 697-066-018.

■ Używaną kuchnię gazowo-elektryczną z piekarnikiem sprzedam, tel. kom. 697-508-015.

■ Laptop, tel. kom. 500-204-559.

■ Zbiornik na olej opałowy, duża buda dla psa, tel. kom. 668-403-654.

■ Krajzega kompletna, tel. kom. 503-830-451.

■ Sprzedam kuchnię gazową, tel. kom. 727-358-124.

■ Sprzedam 2 nowe mauzery, tel. kom. 798-659-241.

■ Sprzedam bardzo tanio narożnik, sofe, 2 dywany, tel. (46) 839-63-72.

■ Sprzedam rębak do gałęzi, tel. kom. 728-579-290.

■ Oddam ziemię za wykopanie stawu około 500 cm³, tel. kom. 785-957-604.

■ Sterownik z dmuchawą do pieca C.O., tel. kom. 692-101-976.

■ Sprzedam typowo wiejskie jaja, tel. kom. 501-668-465.

■ Chodzik z siedziskiem dla niepełnosprawnych, stan bdb, tel. kom. 669-562-989.

■ Butle spawalnicze pełne z osprzętem, tel. kom. 515-319-247.

■ Wózek dziecięcy 3 w 1, spacerowy + nosidełko, tel. kom. 506-223-030.

■ Oddam Darmo !!! wyrwane korzenie wiśni z powierzchni blisko 1ha, Zduny, Tel. kom. 506-258-564.

■ Kosiarki spalinowe, tel. kom. 511-345-546.

praca

dam pracę

■ **Zatrudnię szwaczki - dzianina, tel. kom. 603-610-884.**

■ Zatrudnię mechanika samochodów ciężarowych, tel. kom. 608-059-817.

■ Zatrudnię spedytora z doświadczeniem w transporcie międzynarodowym, tel. kom. 608-059-817, 606-457-050.

■ Zatrudnię kierowcę kat. C+E w transporcie międzynarodowym, tel. kom. 608-059-817, 606-457-050.

■ Przyjmę kierowcę do pizzerii – praca na stałe, tel. kom. 697-233-946.

■ Zatrudnię pomocnika kucharza (możliwość przyuczenia do zawodu), Łowicz, tel. kom. 721-680-807.

■ Zatrudnię kierowcę do rozwożenia pizzy (Łowicz), tel. kom. 782-223-546.

■ Zatrudnię kelnerkę (możliwość przyuczenia do zawodu), tel. kom. 782-223-546.

■ Przyjmę do pizzerii pomoc kelnerki oraz kierowcę - praca w weekendy, tel. kom. 697-233-935.

■ Zatrudnię operatora dźwigu, tel. kom. 502-124-098.

■ Zatrudnię kierowcę C+E, w transporcie międzynarodowym, tel. kom. 603-430-222.

■ Stacja Demontażu Pojazdów Rząśno zatrudni mechanika samochodowego do napraw pojazdów oraz pomocników, tel. kom. 602-123-360.

■ **Szwaczki na dzianinę przyjmie szwalnia w Głownie, praca na jedną zmianę, tel. kom. 604-475-553.**

■ Zatrudnię Kierowcę kategorii C+E w transporcie międzynarodowym. Główny kierunek Włochy (PL-IT-PL). Wynagrodzenie płatne terminowo, bez opóźnień, tel. kom. 606-666-683, lub 606-666-656.

■ Przyjmę szwaczki, dzianina, Głowno, tel. kom. 604-081-248.

■ Zatrudnię brukarzy, pomocników brukarzy, tel. kom. 507-266-153.

■ Panie i panów do sprzątania obiektowego, Stryków, tel. kom. 603-606-695.

■ Zatrudnię kierowcę C+E z doświadczeniem, kraj, tel. kom. 662-190-347.

■ Firma zatrudni kierowców kat. C+E w transporcie krajowym, wysokie zarobki, tel. kom. 503-302-567.

■ Przyjmę do pracy w biurze kobietę bez nałogów, CV ze zdjęciem proszę kierować na ewela25@opoczta.pl.

■ Zatrudnię mechanika samochodowego, Łowicz, tel. kom. 661-351-897.

■ Zatrudnię kierowców kat. B na busa-kurierka, na stałe, tel. kom. 516-755-833.

■ Poszukuję osoby (najlepiej emerytowanej nauczycielki) do pomocy w odrabianiu lekcji dla 11-latka, tel. kom. 728-897-576.

■ Przyjmę osoby do zbioru pomidorów, wiek powyżej 30 lat, tylko z doświadczeniem, tel. kom. 602-505-421.

■ Zatrudnię kierowcę, kat. C+E, tel. kom. 889-907-194.

■ Zatrudnię kierowców kat. C+E, kraj, zagranica, tel. kom. 790-803-388.

■ **Zatrudnię szwaczki do szycia kurtek, tel. kom. 604-563-174.**

■ Zatrudnię do zbioru pomidorów, tel. kom. 781-199-074.

■ Zatrudnię kierowcę kat. C+E, tel. kom. 607-267-206.

■ **Firma zatrudni kierowcę z doświadczeniem kat. C+E w ruchu krajowym bądź międzynarodowym, chłodnia, tel. kom. 602-389-703.**

■ Zatrudnię do pomidorów, tel. kom. 782-116-597.

■ Zatrudnię kierowcę transport międzynarodowy, kat. C+E, od zaraz, tel. kom. 608-310-374.

■ **Zatrudnię kierowcę z kat. C, jazda po kraju, tel. kom. 661-999-808.**

■ Przyjmę panie na produkcję suszarnia warzyw, Bratoszewice, tel. (42) 719-89-76, tel. kom. 512-095-884, dzwonić w godz. 11.00-15.00.

■ **Zatrudnię kierowcę kat. C+E, tel. kom. 606-735-365.**

■ Przyjmę ślusarzy, tel. kom. 693-833-073.

■ Zatrudnię pracownika do dociepleń z doświadczeniem, tel. kom. 667-286-782.

■ Zatrudnię szwaczki i pomoc w szwalni, praca w Głownie, tel. kom. 668-349-942.

■ **Firma zatrudni kierowcę kat. C+E w ruchu krajowym. Załadunki FM, Polska, tel. kom. 602-389-703.**

■ Przyjmę pracownika do pracy w Belgii, praca przy dociepleniach budynków, wymagane prawo jazdy kat. B, wieloletnie doświadczenie, wysokie zarobki, tel. kom. 661-419-108.

■ Pilnie zatrudnię kierowcę C+E, kraj, tel. kom. 505-011-153.

■ **Zatrudnię szwaczki, stała praca, Głowno, tel. kom. 607-443-788.**

■ Zatrudnię kierowcę kat. C+E, transport krajowy, tel. kom. 509-499-556.

■ Zatrudnię kierowcę C+E, tel. kom. 605-094-165.

■ **Krojczego do dzianiny poszukuję, zatrudnię, Głowno, tel. kom. 602-869-719.**

■ Zatrudnię do pracy w sklepie z bielizną w Łowiczu, CV na adres firmatak@wp.pl, tel. kom. 602-831-619.

■ Zatrudnię pracownika do prac wykończeniowo-remontowych, tel. kom. 607-343-338.

■ **Zlecę przeszycia dzianiny szwalniom i chałupnikom, tel. kom. 602-898-692.**

■ Zatrudnię kierowcę C+E z doświadczeniem w transporcie międzynarodowym, chłodnie, dobra stawka, tel. kom. 782-223-211.

■ **Firma Pas-Pol zatrudni pracownika do łączenia i produkcji taśm - pasów przenośnikowych, Żychlin, tel. kom. 606-989-491.**

■ Zatrudnię w charakterze sprzedawcy w handlu obwoźnym, tel. kom. 509-011-888.

■ Zatrudnię kierowcę w ruchu krajowym na ciągnik siodłowy, dobre zarobki, tel. kom. 606-289-088.

■ Zatrudnię kierowcę kat. C+E, praca w Rabenie, tel. kom. 514-499-982.

■ Zatrudnię kierowcę kat. C+E, kraj, tel. kom. 606-240-378.

■ Zatrudnię szwaczki, konfekcja damska, proste sukienki, tkanina, Łowicz, tel. kom. 516-103-366.

■ Praca na dachach, tel. kom. 505-128-289, po 18.00.

■ Zatrudnię do pracy murarzy oraz do dociepleń, tel. kom. 505-102-406.

■ Zatrudnię murarzy, malarzy, Stryków, tel. kom. 603-872-901.

■ Tynkarza na agregat z doświadczeniem, tel. kom. 500-037-006.

■ Zatrudnię pracowników na budowę, tel. kom. 603-591-544.

■ Zatrudnię opiekunkę do dwójki dzieci, tel. kom. 605-679-247.

■ Zatrudnię kierowcę na kraj C+E, tel. kom. 602-354-612.

■ Zatrudnię kierowcę C+E, w ruchu międzynarodowym, stałe trasy, weekendy w domu, tel. kom. 668-482-059.

■ Zatrudnię kierowcę kat. C+E, tel. kom. 608-071-798.

■ Zatrudnimy pizzermana lub do przyuczenia, pizzeria w Głownie, tel. kom. 503-147-273.

■ Zatrudnię kierowcę C+E, kraj, tel. kom. 501-388-873.

■ Kierowcę kat. C oraz C+E w transporcie krajowym, zatrudnię, tel. kom. 601-360-267.

■ Zatrudnię kierowcę kat. C+E, transport krajowy (praca dorywcza), tel. kom. 501-074-953.

■ Potrzebna pomoc w domu i do osoby starszej 2-3 razy w tygodniu, tel. kom. 604-847-682, po 17.00.

■ Do prac ziemno-torowych, 2 osoby, tel. kom. 796-689-987.

■ Samodzielny stolarz do pracy zagranicą (remonty drewnianych domów). Własna działalność. Regularne zlecenia, tel. kom. +46/73-897-86-87.

■ Restauracja McDonald's Mop Parma ul. Polesie 131A Bełchów zatrudni na stanowisko pracownik restauracji. Prosimy o kontakt , tel. kom. 696-442-485.

■ Zatrudnię panie do pracy w gastronomii, MackJack, Łowicz, tel. kom. 605-659-207.

■ Szwaczkę na dwuigłówkę, stebnówkę i overlok, tel. kom. 518-841-359.

■ Zatrudnię pomocników na budowę, okolice Łowicza, tel. kom. 691-753-424.

■ Zbiór pomidorów, tel. kom. 725-875-589.

■ Zatrudnię mechanika samochodowego oraz pracownika na myjnię samochodową, tel. kom. 502-251-751.

■ Własny biznes: do wynajęcia warsztat samochodowy w Łowiczu, tel. kom. 502-251-751.

■ **Zatrudnimy: spawaczy, ślusarzy, tel. kom. 721-721-369, Miejsce pracy: Piątek.**

■ Zatrudnię murarzy, tel. kom. 515-697-643.

■ Firma transportowa z Głowna zatrudni mechanika samochodów ciężarowych, tel. kom. 665-525-555.

■ Zatrudnię pracownika na myjnię samochodów ciężarowych w Głownie, tel. kom. 603-277-446.

■ Piekarnia z Głowna zatrudni kierowcę kat. B, tel. kom. 881-000-706.

■ Przyjmę kierowcę kat. C+E, z doświadczeniem w transporcie międzynarodowym, tel. kom. 517-115-462.

■ Przyjmę na stanowisko spedytor, z doświadczeniem, tel. kom. 517-115-462.

■ Agencja Ochrony poszukuje rzetelnych osób do ochrony na obiekty w Warszawie i okolicach Piaseczna, tel. kom. 691-737-741.

■ Praca! Pakowacz, Stryków z książeczką Sanepidu, tel. kom. 519-321-605.

■ Poszukuję kierowcy C+E ok. 50-letniego do stałej, podwójnej obsady z aktualną praktyką. Hiszpania-Polska, chłodnie, tel. kom. 661-628-467.

■ **Przyjmę od zaraz- brukarz, tel. kom. 508-286-519.**

■ Zatrudnię mężczyznę do prac gospodarczych z okolic Głowna, tel. kom. 603-869-040.

■ Zatrudnię osobę do serwisu opon na stanowisko mechanik-wulkanizator, Bratoszewice, tel. kom. 505-151-701.

■ Biuro Rachunkowe w Głownie zatrudni specjalistę od kadr i płac na pół etatu, tel. (42) 710-70-70.

■ **Zatrudnię szwaczki (bielizna), praca całoroczna, tel. kom. 517-852-240.**

■ Zatrudnimy spawaczy TIG MIG MAG z umiejętnością spawania stali kwasoodpornej i aluminium, tel. kom. 609-101-019.

■ Zatrudnię sumiennego kierowcę C+E, Polska, Niemcy, Holandia, naczepa firanka, weekendy w domu, Łowicz, tel. kom. 506-007-169.

■ Pilnie C+E zatrudnię na trasy międzynarodowe (kontenery). Umowa o pracę, tel. kom. 509-784-126.

■ Zatrudnię kierowcę C+E, praca na terenie kraju, kontakt, tel. kom. 602-630-653.

■ Zatrudnię kierowcę C+E, kraj, tel. kom. 661-541-350, 601-069-699.

■ Przyjmę pomoc na szwalnię, tel. kom. 508-116-242.

■ Zatrudnię brukarzy i pomocników, tel. kom. 663-690-050.

■ Zatrudnię kierowcę - kuriera, Stryków DPD, tel. kom. 608-350-073.

■ Zatrudnię pracownika do zakładu obróbki metali, wymaganie znajomość rysunku technicznego i obsługi maszyn skrawających, również do przyuczenia, Głowno, tel. kom. 601-076-850.

■ Zatrudnię kucharki do smażalni ryb pod Łowiczem. Mile widziana emerytka. Praca od połowy września. Więcej info, tel. kom. 517-499-021.

■ Zatrudnię kierowcę w ruchu międzynarodowym kat C+E (Niemcy, Benelux, Francja), tel. kom. 502-297-568.

■ Zatrudnię szwaczki, tel. kom. 533-662-246.

■ Zatrudnię pomoc kuchenną, Cafe Brama, Łowicz, tel. kom. 668-262-741.

■ Hotel Dobieszków zatrudni kucharza i kelnera, tel. kom. 519-186-062.

■ Przyjmę pracownika do sprzątania na peronach, mile widziane prawo jazdy kat. B, tel. kom. 692-107-611.

■ **Zatrudnię do sklepu „Alkohole Świata", Łowicz, tel. kom. 501-788-231.**

REKLAMA

Starosta Łowicki ogłasza wykaz nieruchomości Skarbu Państwa

PRZEZNACZONEJ DO SPRZEDAŻY W DRODZE PRZETARGU USTNEGO NIEOGRANICZONEGO:

Lp.	Nr. działki	Pow. w ha	KW	Położenie nieruchomości	Przeznaczenie w Miejscowym Planie Zagospodarowania Przestrzennego	Cena nieruchomości	Uwagi
1.	476/4 i 476/7	1.7699	LD1O/00008489/3	Łowicz obręb: Małyszce	Brak planu Zagospodarowania Przestrzennego Miasta Łowicz. Nieruchomość gruntowa	143 362 zł, brutto	Zbycie nastąpi zgodnie z art. 37 ust. 1 ustawy o gospodarce nieruchomościami

308438

Fabryka Szlifierek „FAS-Głowno" Sp. z o.o. poszukuje:

ELEKTRYKA

Mile widziane uprawnienia SEP 1 kW lub bez. Zainteresowanych prosimy o kontakt pod nr tel. **42/719-10-66** lub osobiście do siedziby Spółki w Głownie.

305759

Spółka Ogrodniczo–Pszczelarska „Pszczółka" Sp. z o.o. w Łowiczu ul. Armii Krajowej 1

ZATRUDNI KIEROWCĘ na samochód ciężarowy „Mercedes"

Wymagania: • prawo jazdy kat.C • karta kierowcy • doświadczenie zawodowe

CV proszę przesyłać na adres: sekretariat@pszczolka.lowicz.pl lub złożyć osobiście w siedzibie firmy.

Bliższych informacji można uzyskać w Dziale Kadr lub tel. 46 837-65-63 w godz. 7-15

308223

Firma Kris Line poszukuje na stanowiska:

KIEROWNIK SZWALNI

• doświadczenie w zawodzie min.2 lata
• umiejętność szycia i obsługi maszyn • obsługa komputera
• prawo jazdy (praktykujący kierowca)
• umiejętność kierowania zespołem pracowników

BRYGADZISTA Z DOBRĄ ZNAJOMOŚCIĄ TECHNOLOGII SZYCIA

• doświadczenie w zawodzie

SZWACZKI

• doświadczenie w szyciu bielizny

HANDLOWIEC

• znajomość języka angielskiego
• mile widziana znajomość innego języka-rosyjski, języki romańskie
• doświadczenie w zawodzie min. 2 lata (mile widziane w branży tekstylnej)
• prawo jazdy (praktykujący kierowca)

Zgłoszenia prosimy kierować na adres: biuro@krisline.com.pl

Prosimy o dopisanie następującej klauzuli: „Wyrażam zgodę na przetwarzanie moich danych osobowych zawartych w mojej ofercie pracy dla potrzeb niezbędnych do realizacji procesu rekrutacji(zgodnie z przepisami ustawy z dnia 29 sierpnia 1997 r. o ochronie danych osobowych – Dz. U. z 2002 r. nr 101, poz.926 z późn. zm.)"

308738

GLS Polska poszukuje do stałej współpracy w Łowiczu kierowcy-dostawcy

Magazynierów

Miejsce pracy: Stryków

praca na część etatu

Zadania:
-praca przy wyładunku paczek z kontenera,
-obsługa taśmociągów,
-skanowanie paczek skanerem ręcznym,
-inne prace magazynowe.

Wymagania:
-dyspozycyjność,
-dobry stan zdrowia (praca fizyczna),
-zaangażowanie i chęć do pracy,
-punktualność,
-pracowitość i sumienność,
-odpowiedzialne podejście do pracy,
-uczciwość,
-zaświadczenie o niekaralności.

Oferujemy:
-umowę o pracę,
-możliwość dłuższej współpracy,
-miłą atmosferę,
-bony na posiłki w czynnie jadalni firmowym.

Osoby zainteresowane prosimy o kontakt:
numer kontaktowy: 504 577 500

GLS

307543

Firma zatrudni

PRACOWNIKÓW FIZYCZNYCH

na umowę o dzieło

oraz

GEODETĘ

na umowę o pracę

tel. 601-382-854, 504-236-155
e-mail: prulux.sc@onet.eu

308850

Zatrudnimy kobiety i mężczyzn

na stanowisko

magazynier

wykształcenie średnie

tel. 46/830-06-29, rekrutacja@hazbi.pl

308891

Firma Bracia Urbanek Sp.j. w Łowiczu ul. Katarzynów 59

PILNIE ZATRUDNI PRACOWNIKÓW do prac warsztatowych w Dziale Służb Utrzymania Ruchu

Mile widziane wykształcenie techniczne

Oferty prosimy kierować na adres e-mail: **warsztat@urbanek.com.pl** lub osobiście do sekretariatu firmy z siedzibą w Łowiczu ul. Katarzynów 59 w godz. 7-15.

308359

■ Zatrudnię do pracy przy elewacjach i wykończeniach wnętrz, tel. kom. 503-353-472.

■ Zatrudnię osoby do zbioru malin, tel. kom. 506-654-548.

■ Przyjmę do krojenia swetrów, możliwość przyuczenia, tel. kom. 503-942-600.

■ Przyjmę pracownika do produkcji ogrodzeń betonowych, Warszewice koło Strykowa, tel. kom. 509-345-234.

■ Zatrudnię kierowcę kat. C+E w transporcie krajowym, tel. kom. 608-067-847.

■ **Firma dziewiarska w Łowiczu zatrudni dziewiarza na maszyny komputerowe, tel. kom. 601-332-896.**

■ Poszukuję opiekunki do dziecka, 3 razy w tygodniu, tel. kom. 607-809-443.

■ Zatrudnię kierowcę C+E, kraj, tel. kom. 699-902-211.

■ Zatrudnię do montażu elewacji wentylowanych, Warszawa, tel. kom. 791-655-016.

■ **Przyjmę spawacza, tel. kom. 693-833-073.**

szukam pracy

■ Nauczyciel germanista, edukacji przedszkolnej i wczesnoszkolnej poszukuje pracy, tel. kom. 513-540-210.

■ Profesjonalna opieka dla dzieci, tel. kom. 608-404-770, 697-378-885.

■ Zaopiekuję się starszą osobą, tel. kom. 668-263-203.

■ Odprowadzę dziecko do przedszkola lub szkoły, os. Bratkowice, tel. kom. 698-225-972.

■ Podejmę prace gosposi, dyspozycyjna, tel. kom. 601-895-645.

usługi wideo

■ Videofilmowanie „Evel-Studio": DVD, HD, Blu-Ray, tel. kom. 608-747-256.

■ Wideofilmowanie DSLR Full HD, fotografia. Promocje na rok 2015/2016, www.blysk-fotostudio.pl, tel. kom. 889-148-555.

■ NAK Studio Films: firma z długoletnią tradycją, z nowymi technologiami HD, zaprasza, tel. kom. 889-910-129.

■ Cyfrowe wideofilmowanie, fotografowanie, Blu-ray, tel. (46) 837-94-85, tel. kom. 608-484-079.

■ Wideofilmowanie HD, fotografowanie, tanio, tel. kom. 606-852-557.

■ Wideofilmowanie, fotografia, HD gratis, tel. kom. 692-519-140.

■ Wideo filmowanie, fotografowanie, DVD, FULL-HD, www.fotowideo.webt.pl, tel. (46) 837-79-81, tel. kom. 606-302-466.

■ Zespół muzyczny, tel. kom. 692-101-989.

remontowo-budowlane

usługi

■ Tynki, tel. kom. 503-077-863.

■ Układanie kostki brukowej, tanio, tel. kom. 667-837-817.

■ Wznoszenie budynków mieszkalnych, gospodarczych i przemysłowych, dachy, solidnie, tel. kom. 785-402-533.

■ Dachy, pokrycia dachowe, konstrukcje, obróbki, tel. kom. 609-846-316.

■ Tynki tradycyjne, z piaskiem kwarcowym, wylewki; solidnie, tel. kom. 501-931-961.

■ Cyklinowanie, polerowanie, układanie parkietu, tel. kom. 501-249-461.

■ Docieplanie budynków, stropodachów granulatem styropianowym; kondygnacja: 999 zł, tel. kom. 602-570-424.

■ **Usługi nową koparko-ładowarką, młot hydrauliczny; koparką gąsienicową, tel. kom. 790-606-451.**

■ Usługi koparko-ładowarką JCB, tel. kom. 604-411-266.

■ **Tynki maszynowe, gipsowe, cementowo-wapienne oraz posadzki (mixokret), tel. kom. 502-452-907.**

■ Bramy przesuwne, ogrodzenia, siatka ogrodzeniowa, montaż, producent, tel. kom. 503-572-046.

■ **Wylewki agregatem; natrysk ocieplenia pianą poliuretanową poddaszy www.ocieplenie-domu.pl, tel. kom. 531-402-222, 698-480-048.**

■ Kierowanie budowami, ekspertyzy, przeglądy techniczne, projekty indywidualne, adaptacje, certyfikaty energetyczne, tel. kom. 693-184-322.

■ **Układanie kostki brukowej, tel. kom. 724-355-094.**

■ Wylewki agregatem, tel. kom. 509-038-623.

■ **Wylewki betonowe, tel. kom. 511-440-509.**

■ **Ogrodzenia, bramy, balustrady, bramy garażowe, tel. kom. 506-771-822.**

■ Schody, parkieciarstwo, cyklinowanie, tel. kom. 783-487-655.

■ Budowa domów, budynków gospodarczych, przeróbki, rozbiórki itp., tel. kom. 785-333-971.

■ Usługi minikoparką, tel. kom. 697-725-830.

■ **Brukarstwo, tel. kom. 791-306-104.**

■ Usługi remontowo-budowlane, docieplenia poddaszy, elewacji, tel. kom. 500-027-261.

■ **Stolarstwo, schody, tel. kom. 607-789-345.**

■ Tynki maszynowe, wylewki, tanio, solidnie, tel. kom. 604-144-668.

■ Okna: naprawa, regulacja, tel. kom. 609-135-411.

■ Docieplenia budynków, elewacje zewnętrzne, glazura, terakota, adaptacja poddaszy, kompleksowe wykończenia wnętrz, faktury VAT, tel. kom. 606-737-576.

■ Układanie kostki brukowej, granitowej, tel. kom. 692-789-266.

■ **Remonty mieszkań, tel. kom. 697-529-156.**

■ **Dachy: profesjonalnie, papa termozgrzewalna, malowanie, smarowanie, rynny, itp., tel. kom. 668-208-450.**

■ Glazura, terakota, panele, tel. kom. 724-536-422.

■ Darmowy prąd i ciepła woda ze słońca - zapraszamy, tel. kom. 608-145-585.

■ Remonty, wykończenia od A do Z, tel. kom. 608-228-789.

■ **Dachy, blachodachówki, blachy trapezowe, tel. kom. 512-033-338.**

■ Łazienki, kompleksowo, tel. kom. 733-788-522.

■ Usługi stolarskie, montaż schodów, drzwi, tarasów, wyrób mebli ogrodowych itp., tel. kom. 697-634-226.

■ Usługi remontowo-budowlane, tel. kom. 532-115-111.

■ **Docieplenia stropu, styrobeton, zamiennik styropianu, tel. kom. 605-416-083.**

■ **Wylewki, tynki agregatem, tel. kom. 605-416-083.**

■ **Docieplenia stropu, styrobeton, zamiennik styropianu, tel. kom. 605-416-083.**

■ Vertal - żaluzje poziome, pionowe, rolety materiałowe i antywłamaniowe, siatki przeciw owadom. Produkcja, montaż, tel. kom. 602-736-692.

■ Glazura, tarakota, gładzie, podwieszane sufity, malowanie, tel. kom. 721-108-965.

■ Malowanie, gładź, hydraulika, tel. kom. 515-830-969.

■ Przystępne ceny: solidne, fachowe docieplenia budynków, murowanie, tynki, klinkier, itp., wykończenia wnętrz (glazura, terakota, gipsy, malowanie, itp.), tel. (46) 837-13-91, tel. kom. 793-035-025.

■ Cyklinowanie bezpyłowe, tel. kom. 666-088-518.

■ Układanie kostki brukowej, granitowej, Jumby, ażury, ogrodzenia, tel. kom. 723-743-361.

■ Docieplanie budynków, elewacje, struktury- agregatem. Tanio, szybko, solidnie, tel. kom. 607-612-176.

■ Wolne terminy. Glazura, terakota. Usługi wykończeniowe, tel. kom. 783-815-744.

■ Budowa, rozbudowa, tynki, docieplenia, gładzie, malowanie, ogrodzenia, schody, tarasy, poddasza, tel. kom. 722-137-778, 510-943-780.

■ Remonty, wykończenia wnętrz, wolne terminy, tel. kom. 663-330-214.

■ Budowy domów, budynków gospodarczych, tel. kom. 783-117-546.

■ Malowanie, gipsowanie, panele, glazury, płyta G/K, tel. kom. 535-466-501.

■ Murowanie - docieplenia, tel. kom. 725-668-616.

■ Tynki tradycyjne, mułkowane, tel. kom. 725-668-616.

■ Klinkier (płoty, kominy), tel. kom. 725-668-616.

■ Malowanie, tapetowanie, gładź, płyty k/g, glazura. Wieloletnie doświadczenie, tel. kom. 608-685-867.

■ Wypożyczalnia maszyn i narzędzi budowlanych, Łowicz, Klickiego 66, tel. kom. 501-074-060.

■ Gładź, malowanie, glazura, terakota, wykańczanie wnętrz, docieplanie, tel. (46) 837-10-33, tel. kom. 609-541-373.

■ Docieplanie budynków, wykańczanie wnętrz, poddasza, gipsy, glazura, tel. kom. 511-735-802.

■ Kompleksowe usługi romontowo-wykończeniowe. Profesjonalne i solidne wykonywanie prac, zadzwoń, tel. kom. 605-188-780.

■ Malowanie, gładzie, remonty, tel. kom. 726-022-431.

■ Usługi remontowe, wykończenia wnętrz, glazura, terakota, adaptacja poddaszy, tel. kom. 880-542-743.

■ Remonty i wykończenia mieszkań i łazienek, tel. kom. 799-268-290.

■ Dachy: konstrukcje, pokrycia, naprawy, konserwacje, malowanie, tel. kom. 609-227-348.

■ Usługi minikoparką, Łyszkowice, Domaniewice, dojazd gratis, tel. kom. 608-612-013.

■ Usługi remontowo-budowlane. Solidnie, profesjonalnie, tel. kom. 696-154-330.

■ Dachy: naprawa, wymiana, podbitki, tel. kom. 607-610-786.

■ **Prace brukarskie, profesjonalnie, tel. kom. 508-286-519.**

■ Usługi koparko-ładowarką, mini koparką, Kocierzew, tel. kom. 721-136-035.

■ Budowa domów, budynków gospodarczych, tynki, wylewki, malowanie, gipsowanie, tel. kom. 667-324-294.

■ Wylewki maszynowe mixokret, tel. kom. 517-032-915.

■ Cyklinowanie bezpyłowe, lakier, olej, tel. kom. 697-892-966.

■ Remonty, glazura, tarakota, gładzie, malowanie, płyty K/G, sufity podwieszane, tel. kom. 721-108-965.

sprzedaż

■ Siatka ogrodzeniowa, słupki. Producent, Mysłaków, tel. kom. 886-562-223.

■ Stemple budowlane, tel. kom. 516-199-906.

■ **Dachy, blachodachówki, blachy trapezowe, tel. kom. 512-033-338.**

■ Sprzedam pustak ceramiczny Max, tel. kom. 661-364-932.

■ Blachy trapezowe T-18, brąz 15.50 zł, wiśnia 15.50 zł, szara 13.50 zł, od ręki, tel. kom. 501-543-057.

■ Pustaki Teriva i stemple, tel. kom. 691-620-963.

■ Stemple budowlane, tanio, tel. kom. 661-185-978.

■ Betoniarka, tel. kom. 532-454-047.

■ Cegła biała potrójna, suporeks zwykły, tel. kom. 723-938-111.

■ Tanio sprzedam tynk silikowany, firmy Baumit, nr. 18, 14, tel. (46) 837-90-41.

■ Nowa cegła max z Kozłowic 10 palet, deski nowe, słupki ogrodzeniowe do siatki, tel. kom. 603-332-421.

usługi instalacyjne

■ Instalacje elektryczne: nowe, przeróbki, tel. kom. 696-081-582.

■ Usługi elektryczne, tel. kom. 693-943-789.

■ Hydraulika kompleksowo, tel. kom. 601-818-310.

■ Usługi elektryczne, tel. kom. 509-838-364.

■ Elektryk - KMinstal, rozwiązywanie problemów, tel. kom. 608-145-585.

■ Kminstal, anteny, telewizory, naprawa, tel. kom. 728-188-127.

■ Hydraulik, także awarie, tel. kom. 733-788-522.

■ **Hydraulika, tel. kom. 608-263-951.**

■ Usługi hydrauliczne, spawalnicze, mechaniczne, naprawy rozruszników, alternatorów, hamulcy, tel. kom. 506-891-289.

■ Poszukuje instalatora monitoringu, tel. kom. 510-915-302.

usługi inne

■ Dekoracje sal weselnych, tel. kom. 886-328-694, www.facebook.com/WardArt7.

■ Masz problem z komputerem: zadzwoń. Fachowo. Szybko. Tanio, tel. kom. 504-070-837.

■ Przeprowadzki, transport, tel. kom. 695-885-953.

■ Rozdrabnianie gałęzi rębakiem, wycinka zakrzaczeń, tel. kom. 667-732-751.

■ Zespół muzyczny, wokalistka, tel. kom. 606-677-371.

■ Zespół muzyczny, wesela, www.diwers.pl, tel. kom. 661-323-807.

■ Dekoracja sal weselnych (pokrowce, obrusy w komplecie), tel. kom. 693-776-474.

■ Odnawianie wanien, tel. kom. 600-979-826.

■ Koparka gąsiennicowa, kopanie stawów, koparko-ładowarka (z młotami), wszelkie prace ziemne, rozbiórkowe, usługi wywrotką, tel. kom. 693-565-564.

■ Pranie dywanów i tapicerki meblowo-samochodowej w zakładzie i u klienta, tel. kom. 501-431-978.

■ **Przywóz ziemi ogrodowej, piasku, żwiru, pospółki, tłucznia różnej frakcji, kamień ogrodowy, tel. kom. 603-653-020, Pilaszków 3.**

■ **Zespół, wokalistka, didżej, tel. kom. 503-746-892.**

■ Usługi prasowalnicze u klienta lub z dowozem, tel. kom. 731-170-677.

■ Transport: piasek, pospółka, podsypka, ziema, tel. kom. 602-471-796.

■ Naprawa telewizorów, Łowicz, Topolowa 19, tel. (46) 837-70-20, tel. kom. 728-227-030.

■ Zespół muzyczny wesela itp., tel. kom. 724-548-966, 609-037-343.

■ Wypożyczę stół wiejski, nalewak piwny, ławeczki, parasol, dowóz, tel. kom. 889-994-992.

■ Piaskowanie z dojazdem do klienta, tel. kom. 518-168-598.

■ Kamaz: przewóz piasku, żwiru, ziemi, tel. kom. 601-630-882.

■ Tartak przewoźny, tel. kom. 512-907-059.

■ Cięcie drzew niebezpiecznych, pielęgnacja zieleni i ogrodów, tel. kom. 782-718-483.

■ **Konserwacja, regulacja, drobne naprawy okien, duże doświadczenie, tel. kom. 602-370-470.**

■ Dj z akordeonem, tel. kom. 510-927-899.

■ Zespół Rezonans muzyka tylko na żywo wesela, bale, imprezy integracyjne itp., tel. kom. 606-667-605, 500-004-038 lub facebook.

■ **Gwarant - pożyczki, tel. kom. 515-777-796.**

REKLAMA

Firma produkcyjno-handlowa z okolic Sochaczewa, w związku z dynamicznym rozwojem, prowadzi rekrutację na stanowiska:

OPERATOR MASZYNY
POMOCNIK OPERATORA MASZYNY

Od kandydatów oczekujemy:
• minimum 2-letniego doświadczenia pracy w zakładzie produkcyjnym
• umiejętności czytania rysunku technicznego oraz obsługi urządzeń pomiarowych

W zamian oferujemy:
• zatrudnienie bezpośrednio u Pracodawcy
• możliwość rozpoczęcia pracy od zaraz
• pracę w szybko rozwijającej się firmie
• możliwość rozwoju zawodowego we współpracy z wiodącą firmą z branży stalowej

CV proszę składać osobiście w siedzibie firmy **Kożuszki Parcel 70A**, od poniedziałku do piątku w godz. od 8.00 do 16.00 lub wysłać na e-mail: **brygadzista@mfo.pl**

SKONTAKTUJEMY SIĘ TYLKO Z WYBRANYMI KANDYDATAMI

308533

PROMEDICA24
PRACUJ JAKO OPIEKUN SENIORÓW!
Spotkanie rekrutacyjne
7.09.2015 r. w godz. 10-14
Młodzieżowe Centrum Kariery
ul. Floriana 7, Łowicz
514 781 491

308894

FIRMA SELF COMPANY GROUP Sp.j.
zatrudni pracowników biurowych
Wymagania: • znajomość programów biurowych • angielski – płynnie w mowie i piśmie • niemiecki • rosyjski będzie dodatkowym atutem
CV wraz z zdjęciem prosimy przesyłać na adres: self@self-collection.com

309146

HURTOWA SPRZEDAŻ OLEJU NAPĘDOWEGO
Konkurencyjne ceny!

Trans Expres
Ireneusz Siekierski
Łowicz ul. Filtrowa 9
tel. 608-059-817 / 606-457-050

308540

NOWY ŁOWICZANIN
TYGODNIK ZIEMI ŁOWICKIEJ
ZATRUDNI dziennikarza
WYMAGANIA:
▪ wykształcenie wyższe ukończone bądź w trakcie
▪ zainteresowanie życiem społecznym, gospodarczym, kulturalnym
▪ łatwość wypowiadania się w piśmie ▪ odwaga
▪ łatwość nawiązywania kontaktów z ludźmi
▪ zdolność do pracy pod presją czasu
▪ staranność i dokładność
▪ sprawna obsługa komputera ▪ prawo jazdy kat. B
OFERUJEMY:
▪ niezbędne przeszkolenie
▪ pracę w ambitnym, zgranym zespole, tworzącym jedną z najlepszych w Polsce gazet lokalnych i portal Łowiczanin.info
Oferty **wyłącznie pisemne** prosimy kierować pod adresem praca@lowiczanin.info

Gros Kapitał
POŻYCZKI GOTÓWKOWE
ZADZWOŃ:
61 28 211 05
500 150 810
- W DOMU KLIENTA
- DOGODNY SYSTEM SPŁAT
- BRAK UKRYTYCH OPŁAT

305703

Kancelaria DORADZTWA PRAWNEGO
Małszyce 57a, Łowicz
tel. 668 95 50 30
dpcasus@o2.pl
• porady • pozwy • odszkodowania

308707

Agencja Pracy Tymczasowej Trenkwalder Benefit Sp. z o.o. (nr cert. 136) dla swojego Klienta poszukuje w **Strykowie k. Łodzi** pracowników na stanowisko:
Pakowacz/ka
OFERUJEMY: dowóz do miejsca pracy, pracę w renomowanej firmie produkcyjnej, oferta pracy tymczasowej.
KONTAKT: Smolice 1g, Stryków (Tulipan Park, hala D)
723 979 916, 723 979 915, 663 301 046
rekrutacja.strykow@trenkwalder.com.pl

308666

■ Limuzyna do ślubu: Mercedes S500, nowy model, tel. kom. 505-041-890.

■ Profesjonalne malowanie dachów, mycie dachów ciśnieniowo, tel. kom. 798-165-138.

■ Garbus, Warszawa zawiozę do ślubu, tel. kom. 506-355-899, 798-521-820.

■ Usługi leśne, tel. kom. 795-241-950.

■ **Naprawa komputerów. Szybko, tanio, solidnie. Dojazd gratis, tel. kom. 697-365-652.**

matrymonialne

■ Poznam Panią, sms, tel. kom. 696-657-217.

■ Poznam Panią, sms, tel. kom. 606-735-889.

■ Pani po 60-tce pozna Pana w tym samym wieku do stałego związku, tel. kom. 723-825-900.

■ Poznam panią od 25 do 40 lat, tel. kom. 697-411-456.

nauka

■ Angielski, profesjonalnie, tel. (46) 837-53-15.

■ Język angielski, tel. kom. 663-684-178.

■ Język niemiecki, tel. kom. 668-963-922.

■ Polski: poprawki, korepetycje, egzaminy, matura, prace. Fachowo, tel. kom. 603-246-033.

■ Angielski, mgr filologii angielskiej, nauczyciel, lekcje, tel. kom. 501-475-100.

■ Nauczyciel języka niemieckiego, lekcje, tel. kom. 505-256-528.

■ Pomoc przy pisaniu prac (lic., mgr), opracowaniu ankiet (opisy, wykresy) itp., przepisywanie z rękopisu, maszynopisu, tel. kom. 538-486-117, Łowicz.

■ Matematyka, tel. kom. 607-440-582.

■ Nauka Języka Angielskiego Jacek Romanowski, tel. kom. 607-440-582.

■ Matematyka, tel. kom. 791-802-482.

■ Angielski, tel. kom. 515-459-141.

■ Kanadyjczyk polskiego pochodzenia: nauka języka angielskiego i francuskiego, wszystkie poziomy. Tłumaczenia, tel. kom. 604-621-125.

■ Nauka i korepetycje z angielskiego i francuskiego dla uczniów szkół podstawowych, gimnazjum i średnich, tel. kom. 604-621-125.

■ Język angielski, nauczyciel, egzaminator maturalny, tel. kom. 662-611-189.

■ Angielski, Łowicz, tel. kom. 604-461-803.

■ Fizyka, matematyka, tel. kom. 883-942-255.

■ Hiszpański, francuski, tel. kom. 509-852-532.

■ Pomoc uczniom z trudnościami w uczeniu się: z dysleksją, dysotrografią, dysgrafią, dyskalkulią (matematyka). Profesjonalnie, z zaangażowaniem, tel. kom. 608-621-906.

■ Angielski, mgr filologii angielskiej, nauczyciel, lekcje, tel. kom. 501-475-100.

■ Angielski, tel. kom. 889-999-312.

■ Angielski korepetycje, wszystkie poziomy, tłumaczenia, tel. kom. 693-833-062.

■ Niemiecki korepetycje, tłumaczenia, tel. kom. 693-833-062.

■ Rosyjski korepetycje, tel. kom. 693-833-062.

■ Język angielski z dojazdem dla dzieci i dorosłych, tel. kom. 881-616-938.

rolnicze – kupno

płody rolne

■ Kupię duże ilości zbóż paszowych, własny transport, gotówka, tel. kom. 798-169-557.

■ Kupię zboże, każdą ilość. Odbiór luzem. Płatne gotówką. , tel. kom. 603-573-567, 695-102-426.

■ Kupię każde zboże, odbiór własnym transportem, tel. kom. 783-112-512.

■ Kupię każde zboże, odbiór własny, tel. kom. 607-202-732.

■ Kupię zboże, tel. kom. 508-471-814.

■ Kupię duże ilości zbóż paszowych, możliwość transportu, tel. kom. 692-292-969.

■ Zboże paszowe, transport, załadunek, gotówka, tel. kom. 668-478-617.

■ **Kupię owies, tel. kom. 604-634-249.**

■ Kupię zboże, tel. kom. 667-566-276.

■ Kupie cebulę, tel. kom. 693-036-559.

■ Kupię zboże, tel. kom. 793-718-288.

■ Kupię owies, tel. kom. 604-634-249.

■ Skup zbóż paszowych: pszenica 590 +VAT, jęczmień 520 +VAT, pszenżyto 510 +VAT, Leśniczówka, tel. kom. 505-406-917.

■ Kupie owies, tel. kom. 608-691-072.

hodowlane

■ Skup bydła rzeźnego, hodowlanego, cielęta, maciory , tel. kom. 502-460-724, 500-258-237.

■ Skup bydła, koni, tel. kom. 604-267-833.

■ **Skup macior, knurów, trzody chlewnej. Wysokie ceny, tel. kom. 603-711-760.**

■ Kupię cielaki do dalszego chowu, tel. kom. 609-562-159.

■ Kupię kilka par prosiąt, tel. kom. 600-623-430.

■ Kupie byczki i jałówki, tel. kom. 515-121-410.

maszyny

■ Kupię maszyny rolnicze, każdego Bizona także do remontu, tel. kom. 602-522-478.

■ Kupię prasę kostkującą: Sipma, Welger, Claas, Famarol; kombajn: Anna, Bolko, Karlik; kopaczkę; sadzarkę; ciągnik Władimirec T-25; prasę rolującą: Claas Rolland 44, 46, 62, 66, Arobale, Welger, tel. kom. 518-857-308.

■ **Kupię C-328, C-330, C-360, C-355, C-380, MTZ, T-25 Władimirec bez dokumentów, do remontu, tel. kom. 502-939-200.**

■ Kupię prasę kostkującą Sipma Z224/1, Claas, Welger, prasę rolującą Claas, Roland 44, 46, 66, 62, Arobale, New Holland, Welger 12 lub 15s, kombajn Anna, Bolko, tel. kom. 887-105-345.

■ Każdego Władymirca, Ursusa, tel. kom. 725-361-836.

■ Kupię kombajn Anna w bardzo dobrym stanie, tel. kom. 514-116-816.

■ Kupię ciągniki, przyczepy inne maszyny rolnicze mogą być uszkodzone, tel. kom. 502-358-304.

rolnicze - sprzedaż

płody rolne

■ **Zboża ozime - kwalifikowane oferuje: firma nasienna GRANUM sp.j., Łowicz, ul. Katarzynów 46, tel. (46) 837-23-05, dowóz od 1 tony.**

■ Sprzedam kukurydzę na kiszonkę, gmina Głowno, tel. kom. 664-590-625.

■ Kukurydza na kiszonkę 4 ha, Urzecze, tel. kom. 695-608-762.

■ Kukurydza na kiszonkę, 2 ha, Mystkowice, tel. kom. 695-052-735.

■ **Wysłodki, otręby śruty: sojowa, rzepakowa +workowane, z dostawą i rozładunkiem, tel. (23) 661-1893, tel. kom. 789-333-677.**

■ Sprzedam pszenżyto do siewu, Borowik, tel. kom. 600-943-283.

■ Sprzedam kukurydzę na pniu; liście z buraka cukrowego, tel. kom. 600-820-374.

■ Kukurydza na pniu, Goleńsko, tel. kom. 606-242-693.

■ Pszenżyto Tomko, tel. kom. 500-255-144.

■ Sprzedam czosnek wiosenny, tel. kom. 601-831-647.

■ **Melasa dla bydła 1.000 kg i mniej, z dostawą i rozładunkiem, tel. (23) 661-19-88, tel. kom. 789-333-677.**

■ Sadzonki truskawek, tel. kom. 507-763-303.

■ Sprzedam buraczki dla bydła, tel. kom. 781-243-450.

■ Sprzedam kukurydzę na kiszonkę 2,5 ha, Wyborów, tel. kom. 607-168-196.

■ **Wysłodki niemelasowane: 865 zł, Tofi: 1030 zł, workowane, z dowozem i rozładunkiem, tel. (23) 661-10-13, tel. kom. 789-333-677.**

■ Sadzonki truskawek, tel. kom. 885-640-804.

■ **Otręby z melasą granulowane dla bydła, z dowozem i rozładunkiem, tel. (23) 661-10-13, tel. kom. 789-333-677.**

■ **Gorczyca, Rybno, tel. kom. 608-209-685.**

■ Sprzedam dużą kukurydzę na kiszonkę, Mastki, Błędów, tel. kom. 692-287-672.

■ Kukurydza na kiszonkę 17 ha, tel. kom. 601-052-063.

■ **Sprzedam kukurydzę na kiszonkę- 6 ha, Sierżniki, tel. kom. 693-157-163.**

REKLAMA

OGŁOSZENIE O PRZETARGU

Na podstawie art. 38 ust. 1 i 2 oraz art. 40 ust. 1 pkt 1 ustawy z dnia 21 sierpnia 1997 r. o gospodarce nieruchomościami (jedn. tekst Dz. U. z 2015 r. poz. 782 z późn. zm.) i § 6 ust. 1 Rozporządzenia Rady Ministrów z dnia 14 września 2004 r. w sprawie sposobu i trybu przeprowadzania przetargów oraz rokowań na zbycie nieruchomości (Dz. U. Nr 207, poz. 2108 z późn. zm.).

WÓJT GMINY NIEBORÓW

ogłasza II nieograniczony przetrg ustny (licytacja)

NA SPRZEDAŻ NIERUCHOMOŚCI NIEZABUDOWANYCH

położonych w miejscowości:

I. DZIERZGÓW:

1. działka nr 152, o pow. 0,4200 ha KW LD10/00040285/9. Cena wywoławcza – 7 000,00 zł. Nieruchomość niezabudowana, bez dostępu do drogi publicznej. Teren rolny – Ps. Brak planu zagosp. przestrzen.
2. działka nr 254/2, o pow. 1,3400 ha KW LD10/00040285/9. Cena wywoławcza – 29 000,00 zł. Nieruchomość niezabudowana. Tereny leśne i rolne RL,R oraz w części brak planu zag. przestrzen. – R i Ls
3. działka nr 253, o pow. 2,0100 ha KW LD10/00040285/9. Cena wywoławcza – 30 000,00 zł. Nieruchomość niezabudowana, bez dostępu do drogi publicznej. Teren rolny R i Ps. Brak planu zag. przestrzen.
4. działka nr 318/2, o pow. 1,2400 ha KW LD10/00040285/9. Cena wywoławcza – 25 000,00 zł. Nieruchomość niezabudowana. Teren rolny – R i Ps. Brak planu zag. przestrzennego
5. działka nr 273/2, o pow. 1,7700 ha, KW LD10/00040284/2. Cena wywoławcza – 27 000,00 zł. Nieruchomość niezabudowana. Tereny leśne i rolne RL,R oraz w części brak planu zag. przestrzen. – R i Ps

II. BOBROWNIKI:

6. działka nr 687, o pow. 0,8000 ha KW LD10/00038729/7. Cena wywoławcza – 15 000,00 zł. Nieruchomość niezabudowana. Tereny rolne leśne – R i Ls. Brak planu zag. przestrzennego.

III. MYSŁAKÓW:

7. działka nr 64, o pow. 0,6200 ha KW LD10/00038730/0. Cena wywoławcza – 7 000,00 zł. Nieruchomość niezabudowana. Tereny rolne – Ps. Brak planu zag. przestrzennego.
8. działka nr 333, o pow. 0,3000 ha KW LD10/00038514/0. Cena wywoławcza – 3 500,00 zł. Nieruchomość niezabudowana. Tereny rolne – Ps. Brak planu zag. przestrzennego.

V. PATOKI:

9. działka nr 505/1, o pow. 0,0300 ha KW LD10/00044822/4. Cena wywoławcza – 380,00 zł. Nieruchomość niezabudowana. Tereny rolne – Ps. Brak planu zag. przestrzennego.
10. działka nr 520/1, o pow. 0,0400 ha KW LD10/00044822/4. Cena wywoławcza – 500,00 zł. Nieruchomość niezabudowana. Tereny rolne – Ps. Brak planu zag. przestrzennego.
11. działka nr 542/1, o pow. 0,0500 ha KW LD10/00044822/4. Cena wywoławcza – 600,00 zł. Nieruchomość niezabudowana. Tereny rolne – Ps. Brak planu zag. przestrzennego.

Nieruchomości te, nie zostały sprzedane w przetargu przeprowadzonym w dniu 11.06.2015r.

IV NIEOGRANICZONY PRZETARG USTNY

NA SPRZEDAŻ NIERUCHOMOŚCI NIEZABUDOWANYCH

położonych w miejscowości:

I. DZIERZGÓW:

1. działka nr 289, o pow. 0,5100 ha KW LD10/00040286/6. Cena wywoławcza – 6 000,00 zł. Nieruchomość rolna, bez dostępu do drogi publicznej. Grunty rolne – R Brak planu zagosp. przestrzennego
2. działka nr 309, o pow. 0,8600 ha KW LD10/00040286/6. Cena wywoławcza – 20 000,00 zł (z podatkiem VAT). Grunty rolne – R i zadrzewione – Lz Przeznaczenie w planie zagosp. przestrzen. – tereny zabudowy zagrodowej z mieszkaniowo-usługową – 11.06.RMu oraz w części brak planu z.p.

II. KAROLEW:

3. działka nr 5, o pow. 0,5000 ha KW LD10/00025593/0. Cena wywoławcza – 42 000,00 zł (z podatkiem VAT). Grunty rolne – R Przeznaczenie w planie zagosp. przestrzen. – tereny zabudowy zagrodowej z mieszkaniowo-usługową – 11.06.RMu oraz w części brak planu z.p.
4. działka nr 6, o pow. 0,5800 ha KW LD10/00025593/0. Cena wywoławcza – 55 000,00 zł (z podatkiem VAT). Na nieruchomości znajduje się budynek gospodarczy w złym stanie technicznym. Przeznaczenie w planie zagosp. przestrzen. – tereny zabudowy zagrodowej z mieszkaniowo-usługową – 11.06.RMu oraz w części brak planu z.p.

Nieruchomości te, nie zostały sprzedane w trzech kolejnych przetargach przeprowadzonych w dniach – 30.10.2014 r. 05.03.2015 r. i 11.06.2015 r.

1. **Przetarg odbędzie się w dniu 8 października 2015 r. o godz. 10.00**, w siedzibie Urzędu Gminy Nieborów, Aleja Legionów Polskich 26 (sala konferencyjna).
2. **Wadium w wysokości 10% ceny wywoławczej** należy wpłacić na konto Nr 05 9288 1066 1144 7148 2000 0030 BS ZŁ o/Nieborów, **najpóźniej na 3 dni przed otwarciem przetargu tj. do dnia 5 października 2015 r**. Za datę zapłaty wadium uważa się wpływ wymaganej kwoty na konto Gminy Nieborów. Wadium ulega przepadkowi w razie uchylenia się uczestnika, który przetarg wygrał, od zawarcia umowy. Kwota wadium zostanie zaliczona w poczet ceny uczestnika, który przetarg wygrał w dniu zapłaty pełnej ceny należności.
3. Ww. nieruchomości nie posiadają żadnych obciążeń oraz zobowiązań.
4. Osoby biorące udział w przetargu winny zapoznać się z nabywaną nieruchomością przed przetargiem, gdyż granice nieruchomości nie będą wznawiane na koszt gminy.
5. Osoba ustalona jako nabywca nieruchomości zobowiązana jest wpłacić nie później niż na 1 dzień przed dniem podpisania umowy sprzedaży nieruchomości, kwotę równą 100% ceny nieruchomości brutto osiągniętej w przetargu, pomniejszoną o kwotę wpłaconego wadium. Za datę zapłaty tej kwoty uważa się wpływ wymaganej należności na rachunek Gminy Nieborów.
6. Bliższych informacji dotyczących przetargu, można uzyskać w Urzędzie Gminy Nieborów, pokój nr 106, tel. 46/838-56-13.
7. Wójt Gminy zastrzega sobie możliwość odwołania przetargu z uzasadnionej przyczyny.

Wójt Gminy Nieborów
Andrzej Werle

308761

STAROSTA ŁOWICKI

ogłasza wykaz nieruchomości Skarbu Państwa

PRZEZNACZONYCH DO SPRZEDAŻY W DRODZE BEZPRZETARGOWEJ:

Lp.	Nr. działki	Pow. w m²	KW	Położenie nieruchomości	Sposób Zagospodarowania	Cena nieruchomości	Uwagi
1.	2958/3	162	LD10/00004700/1	Łowicz ul.Kaliska 3 b	Zgodnie z planem Zagospodarowania Przestrzennego Miasta Łowicz	30 000 zł, brutto	Zbycie nastąpi zgodnie z art. 37 ust. 2 pkt. 2 ustawy o gospodarce nieruchomościami

308435

ROZŁADUNEK HDS
NAWOZY
HYDRO
• rolnicze • ogrodnicze
PRO-LAB
• dolistne • fertygacyjne
ŁOWICZ, ul. Łęczycka 114
tel. (46) 837-11-72
KIERNOZIA, ul. Kościuszki 5
(po byłym GS)
tel. (24) 277-90-53
287022

SZAMBA
ZBIORNIKI BETONOWE
na:
• ścieki domowe
• przemysłowe
• deszczówkę
• gnojowicę
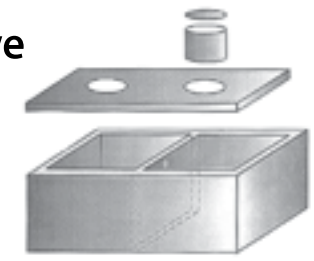
tel. 791-519-606
301812

BRYKIET KOMINKOWY
SALETRA
SALETRZAK
MOCZNIK
• nawozy inne
• wysłodki suche
• węgiel • miał
• groszek EKO
NAWOZY HYDRO
SPRZEDAŻ NA RATY
ROZŁADUNEK HDS
Klimkiewicz
Łowicz, ul. Łęczycka 114
tel. (46) 837-11-72
287023

OLEJ NAPĘDOWY
z dostawą na miejsce
TEL. 693 157 163

PALIWO BEZ DODATKU BIOKOMPONENTÓW
F.H.U. Tomasz Stań
Sprzedaż Hurtowa Paliw
JAKOŚĆ, JAKIEJ POTRZEBUJESZ, - CENA, NA KTÓRĄ ZASŁUGUJESZ
307149

SKŁAD
PHU LIDER
Kiernozia, ul. Kościuszki 5
(po byłym GS)
tel. (24) 277-90-53
OFERUJEMY:
▪ brykiet kominkowy
▪ węgiel
▪ pasze ▪ wysłodki suche
▪ nawozy hydro
▪ ogrodnicze ▪ rolnicze
▪ materiały budowlane
▪ wyroby hutnicze
▪ piece
▪ skup żywca
ZAKUPY NA RATY
ROZŁADUNEK HDS
Zapraszamy
od pn. do sob. od 7 do 16
287024

■ Kukurydza na pniu 3,70 ha, Osmolin, tel. (24) 277-64-03, tel. kom. 607-545-603.

■ Sprzedam kukurydzę na pniu na kiszonkę, tel. kom. 887-291-292.

■ Sprzedam słomę, belki okrągłe, Domaniewice, tel. kom. 605-657-256.

■ Kukurydza na kiszonkę, Karsznice, tel. kom. 723-030-905.

■ Kukurydza, żyto, pszenica, pszenżyto, jęczmień, tel. kom. 506-115-015.

■ Sprzedam kukurydzę, tel. kom. 604-961-560.

■ Sprzedam łubin biały, żółty, niebieski i gorczycę, tel. kom. 601-937-006.

■ Kukurydza na kiszonkę, 5 ha, tel. kom. 603-255-672.

■ Kukurydza na kiszonkę, 5 ha, tel. kom. 604-147-907, Bielawy.

■ Sprzedam 4 ha kukurydzy na kiszonkę, tel. kom. 665-103-042.

■ Pszenżyto, żyto, łubin gorzki, czyszczone, tel. kom. 603-877-390.

■ Sprzedam kukurydzę na kiszonkę 6 ha, tel. kom. 660-790-868.

■ Słoma bele, tel. kom. 669-419-342.

■ Kukurydza na kiszonkę, 70 ha, 4.000-5.000 zł, tel. kom. 664-183-666, Łanięta k./Kutna.

■ Sprzedam siano łąkowe, okrągłe bele, tel. kom. 660-408-769.

■ Sprzedam pszenżyto do siewu Borwo oraz łubin żółty, słodki, tel. kom. 694-590-051.

■ Kukurydza na kiszonkę, Chruślin, tel. kom. 668-613-991.

■ Sprzedam kukurydzę na kieszonkę, 2.5 i 3.5 ha, tel. kom. 600-623-430.

■ Sprzedam kukurydzę na kiszonkę, okolice Żychlina, tel. kom. 694-904-464.

■ **Sprzedam 8 ha ładnej kukurydzy na kiszonkę, okolice Strzelcewa, tel. kom. 601-257-098.**

■ Sprzedam 5 ha kukurydzy na kiszonkę, tel. kom. 694-540-771.

■ Sprzedam kukurydzę 32 ha, całość, tel. kom. 791-830-888.

■ Sprzedam gorczycę, tel. kom. 660-087-842.

■ Sprzedam 6 ton pszenicy ozimej Astoria, tel. kom. 887-545-192.

■ Pszenżyto, tel. kom. 889-148-759.

■ Łubin słodki, tel. kom. 604-775-340.

■ Sprzedam owies, pszenżyto, okolice Rybna, tel. kom. 532-502-723.

■ Kukurydza na kiszonkę, 4,5 ha, tel. kom. 698-531-158.

■ Kukurydza na kiszonkę 2 ha + pszenżyto, tel. (24) 277-64-24.

■ Ziarno fasoli szparagowej, skrzynki uniwersalne, tel. kom. 669-499-802.

■ Kukurydza na kiszonkę, gmina Sanniki, tel. kom. 502-365-703.

■ Jęczmień ozimy Bartosz, pszenżyto Viton, Wiarus pierwszy rok ze Strzelc po czyszczeniu pektus, tel. (24) 277-97-27, tel. kom. 885-254-502.

■ Sprzedam 4 tony łubinu, tel. kom. 603-919-750.

■ Sprzedam 8 ha kukurydzy na kiszonkę z możliwością zrobienia pryzmy na miejscu, tel. kom. 665-174-758.

■ Sprzedam kukurydzę na kiszonkę 7,5 ha, tel. kom. 501-140-714.

■ Kukurydza na pniu 1,80 ha, Niespusza, tel. kom. 692-819-021.

■ Sprzedam ziemniaki paszowe, tel. kom. 606-383-995.

■ Sprzedam kukurydzę na kiszonkę, tel. kom. 512-490-110.

■ Sprzedam kukurydzę na kiszonkę 5,50 ha, 5.500 zł/ha, Sanniki, tel. kom. 798-831-131.

■ Sprzedam słomę w balotach, 30 sztuk, tel. kom. 668-950-581.

■ Sprzedam kukurydzę na kiszonkę, tel. kom. 603-090-802.

■ Sprzedam pszenżyto, mieszankę, tel. kom. 665-219-491.

■ Sprzedam kukurydzę na kiszonkę 5,5 ha, Złaków Kościelny, tel. kom. 605-629-839.

■ Kukurydza na kiszonkę 6 ha, Osmolin, tel. kom. 693-698-352.

■ Dwa ha kukurydzy na kiszonkę, okolice Nieborowa, tel. kom. 505-602-794.

■ Pszenica Bamberka, tel. kom. 697-505-770.

■ Pszenżyto do siewu, tel. kom. 506-054-293.

■ Sprzedam 3 ha kukurydzy na kiszonkę, tel. kom. 692-039-886.

■ Sprzedam łubin i sadzonki czarnej porzeczki, Dmosin, tel. kom. 698-315-492.

■ **Sprzedam śrutę sojową pakowaną w worki big-bag lub w worki po 25 kg, tel. kom. 781-291-825.**

■ Sprzedam kukurydzę na kiszonkę, tel. kom. 693-253-063.

■ Sprzedam 3 ha kukurydzy na kiszonkę, prosto z pola, okolice Zamiary, Niedzieliska, tel. kom. 724-847-371.

■ Kukurydza na kiszonkę, 20 ha, okolice Łyszkowic, tel. kom. 600-822-089.

■ Kiszonka z kukurydzy, tel. kom. 782-583-272.

■ Sprzedam pszenicę, tel. kom. 728-612-420.

■ Pszenżyto ozime Tomko, Mikado, tel. kom. 606-370-704.

■ Sprzedam sianokiszonkę, tel. kom. 667-280-131.

■ Sadzonki porzeczki czarnej, tel. kom. 721-021-154.

■ Zboże, słoma, tel. (46) 830-00-01.

■ Kukurydza na kiszonkę, tel. kom. 607-734-598, Bąków Dolny.

■ Łubin gorzki na popłon, Głowno, tel. kom. 668-852-130.

■ Pszenica Bamberka, pszenżyto Borowik, tel. kom. 691-235-038.

■ Sprzedam kukurydzę na kiszonkę, tel. kom. 692-492-058.

■ **Zboża ozime - materiał siewny firmy Strzelce, KWS, Danko sprzedaż Bielawy, Rynek 14, tel. kom. 607-189-155.**

■ Sprzedam kukurydzę na kiszonkę, tel. kom. 663-600-213.

■ Sprzedam 4 t pszenżyta, tel. kom. 691-090-215.

■ Pszenżyto do siewu, tel. kom. 692-101-976.

■ Sprzedam słomę w kostkach żytnią i z mieszanki zbożowej, tel. kom. 661-887-760.

■ Sprzedam żyto i pszenżyto, tel. kom. 781-287-164.

■ Pszenżyto, tel. kom. 506-355-899, 798-521-820.

■ **Pszenica 12 ton, 700 zł/tona, tel. kom. 608-633-505.**

■ Ziemniaki Lordy, tel. kom. 606-188-034.

■ Kukurydza na kiszonkę, 4.000 zł/tona, okolice Sannik, tel. kom. 505-318-718.

■ Sprzedam kukurydzę na kiszonkę, okolice Strykowa, tel. kom. 697-612-139.

■ Kukurydza na pniu 1,7 h, Mąkolice, tel. kom. 663-063-208.

■ Sprzedam kukurydzę na kiszonkę, tel. kom. 600-064-444.

■ Sprzedam kukurydzę na kiszonkę, Różyce, tel. kom. 604-178-976.

■ Żyto, pszenżyto, tel. kom. 510-915-302.

■ Sprzedam pszenżyto, tel. kom. 508-192-016.

■ Sprzedam kukurydzę na kiszonkę, 5 ha, Śleszynek, tel. kom. 602-203-268.

■ Kukurydza na kiszonkę, tel. (46) 832-00-67.

■ Kukurydza na kiszonkę 5 ha, tel. kom. 601-292-999.

■ Kukurydza na kiszonkę, odmiana ziarnowa, wysoka, duże wykształcone kolby, pow. 5 ha, Świeryż, tel. kom. 696-565-452.

■ Sprzedam kukurydze na pniu 1.5 ha; 2 burty rozrzutnika 1-osiowego, polskiego, tel. kom. 691-479-342.

■ Sprzedam kukurydzę na kiszonkę z hektara lub na wózki, tel. kom. 508-248-212.

■ Sprzedam ziemniaki paszowe, tel. (42) 719-70-74.

■ Sprzedam kukurydzę na kiszonkę, Zosinów 13 ha, Zalesie 3,5 ha, tel. kom. 601-282-876.

■ Sprzedam żyto około 10 ton, słomę owsianą w kostce, tel. kom. 601-474-955.

■ Sprzedam siano w dużych belach, tel. kom. 509-570-604.

hodowlane

■ Sprzedam jałówkę cielną, termin 3.10.2015, tel. (42) 719-48-39.

■ Jałówka wysokocielna, tel. kom. 665-172-743.

■ Jałówka na wycieleniu, tel. kom. 503-639-101.

■ Jałówka wysokocielna, tel. kom. 608-137-544.

■ Cielaki, ok. 200 kg, tel. kom. 601-523-572.

■ Sprzedam 2 jałówki wysokocielne, tel. kom. 605-223-562.

■ Jałówki biało-czerwone 2 szt, na wycieleniu, tel. kom. 533-110-710.

■ Sprzedam krowę 7 lat, termin wycielenia 25 sierpnia 2015 r., tel. kom. 697-142-984.

■ Sprzedam 5 byczków HF w dobrej kondycji, waga 100-150 kg, 10 zł/kg, tel. kom. 501-238-631.

■ Jałówka na wycieleniu, tel. kom. 533-179-189.

■ Sprzedam jałówki hodowlane, wysokocielne, tel. kom. 604-313-647.

■ Sprzedam 2 jałówki hodowlane, termin wycielenia 10, 22 września, tel. kom. 516-415-834.

■ Sprzedam jałówki cielne, tel. kom. 530-707-506.

■ Sprzedam jałówkę wysokocielną lub zamienię na byczka, tel. kom. 697-892-925.

■ Sprzedam jałówkę wysokocielną, tel. kom. 669-941-746.

■ Sprzedam krowę cielną, tel. kom. 606-461-989, 662-611-486.

■ Sprzedam jałówkę cielną, tel. kom. 699-913-337.

■ Jałówka wysokocielna, tel. kom. 698-189-948.

■ Sprzedam jałówkę, tel. kom. 698-023-262.

■ Likwidacja stada, tel. kom. 530-576-074.

■ Sprzedam jałówkę na wycieleniu, tel. kom. 724-138-859.

■ Sprzedam dwa małe cielaczki biało-czerwone, tel. kom. 725-440-981.

■ Jałówki cielne: wrzesień, październik, listopad; pod zacielenie, tel. kom. 503-163-721.

■ Sprzedam 2 jałówki pod zacielenie, tel. kom. 506-656-931.

■ Sprzedam jałówkę na wycieleniu, termin 16.10., tel. kom. 781-291-824.

■ Sprzedam jałówkę na ocieleniu, tel. kom. 696-375-777.

■ Cielaki ok. 100 kg, tel. kom. 888-953-006.

■ Sprzedam byczki czarno-białe 5 szt, Dmosin, tel. kom. 660-702-548.

■ Byczki do dalszego chowu, tel. kom. 695-922-623.

■ Sprzedam dwie jałówki cielne, termin: początek października, listopada, tel. kom. 600-287-313.

■ Sprzedam prosięta, tel. kom. 695-727-596.

■ Jałówka cielna, termin wycielenia 28.09.2015, tel. kom. 507-340-948.

■ Sprzedam jałówkę na wycieleniu, sianokiszonkę, rozrzutnik, tel. kom. 791-766-668.

■ Sprzedam jałówkę, wycielenie na wrzesień, tel. kom. 693-755-084.

■ Sprzedam prosiaki, tel. kom. 510-603-072.

■ Sprzedam prosiaki hodowlane, tel. kom. 663-600-213.

REKLAMA

Hurtownia
Nawozów Sztucznych
AGRONAWOZY
Maurzyce 46
99-440 Zduny
OFERUJE:
▪ SALETRA AMONOWA
▪ SALETRZAK
▪ MOCZNIK
▪ NAWOZY NPK
▪ WAPNO
▪ NAWOZY DOLISTNE
➔ dowóz do klienta, rozładunek HDS
➔ usługa ważenia do 50t
ATRAKCYJNE CENY!
tel. 721-021-154
296020

OLEJ
opałowy
napędowy
wszystkie rodzaje węgla
NAJNIŻSZE CENY
T.-H.
99-400 Łowicz
Jastrzębia 95
46/837-15-89, 46/837-14-10
306953

części
samochodowe
używane
Stacja Demontażu Pojazdów
Rząśno 13
tel. 664-006-089
305987

REKLAMA

NAWOZY
• azotowe
• wielo-składnikowe
dowóz HDS
AGROL
99-400 Łowicz
Jastrzębia 95
46/837-14-10
46/837-15-89
306951

MASZYNY ROLNICZE
CIĄGNIKI 50 KM
OD 65 TYS BRUTTO!!!
REALIZUJEMY WNIOSKI UNIJNE
MŁODY ROLNIK
tel. 696 223 305
307112

Yamaryszek
CENTRUM OGRODNICZE
• Upusty do 15%
• Wyprzedaż artykułów BEST-PEST stały upust 20%
• Wyprzedaż trwa od 15 września do wyczerpania zapasów lub do 31 października
zaprasza na JESIENNĄ WYPRZEDAŻ roślin, artykułów sezonowych
Głowno ul. Chopina 1/3
GODZINY OTWARCIA: pon.–pt. 9-17, sob. 8-14
308808

Granum
ZBOŻA OZIME
KWALIFIKOWANE
• poplony • trawy
• folie • worki
• środki ochrony roślin
oferuje:
Firma Nasienna GRANUM Sp.j.
Łowicz ul. Katarzynów 46
tel. 46/837-23-05
Dostawa powyżej 1 tony
Dopłaty de minimis z ARR do kwalifikatu
306183

SKUP ZŁOMU
▪ stalowego
▪ żeliwnego
▪ kolorowego
SKUP MAKULATURY
KONKURENCYJNE CENY
IMO
Łowicz
Armii Krajowej 14
502 328 818
291321

BRAMY GARAŻOWE
AUTOMATYKA
WIŚNIOWSKI
HÖRMANN
eBramy.pl
KOLO • Łowicz • tel. 606 88 43 93
ul. Blich 21 • tel. 46 837 66 86
296088

PETRUS
SKUP OWOCÓW
ZABOSTÓW MAŁY 34 A
• truskawki
• porzeczki
• wiśni
• aronii
• jabłek
KONKURENCYJNE CENY
PPHU PETRUS PIOTR PAPIERNIK TEL. 505-068-787
301204

wynajmę
biura
z dostępem do światłowodu 1 Gb
Szczegóły pod telefonem
608-094-050
307298

STACJA KONTROLI POJAZDÓW
POLMO-BLICH
zaprasza na
przeglądy techniczne
wszystkie typy pojazdów
pn.-pt. 8⁰⁰-17⁰⁰ sob. 7³⁰-14⁰⁰
Łowicz ul. Blich 34
tel. 883-342-377
303652

OKNA i DRZWI
od ręki
najlepsza oferta
600-876-047
306465

■ Jałówka, wycielenie 24 września, tel. kom. 503-148-443.

■ Sprzedam byczka 75 kg, krowe, tel. kom. 692-101-976.

■ Sprzedam kury nioski 10zł/sztuka, tel. kom. 661-887-760.

■ Sprzedam cieliczki hodowlane, tel. kom. 668-146-499.

■ Loszki, tel. kom. 663-063-208.

■ Sprzedam prosięta, tel. kom. 782-233-997.

■ Jałówka hodowlana, wycielenie 27.09.2015, tel. kom. 600-500-155.

■ Cielaki mięsne i zwykłe, tel. kom. 695-304-897.

■ Sprzedam jałówkę, wycielenie 3 listopada 2015, tel. (46) 831-60-18, tel. kom. 795-086-128.

■ Jałówka, planowane wycielenie 4 października, Złaków, tel. kom. 885-228-682.

■ Sprzedam jałówkę cielną, wycielenie 2 października, tel. kom. 798-757-252.

■ Sprzedam byczki żarłoki, tel. kom. 696-249-628.

■ Byczek mięsny, tel. kom. 605-411-913.

■ Sprzedam jałówkę wysokocielną, tel. kom. 725-657-607.

■ Sprzedam cielaki mięsne w wadze 190-210 kg, tel. kom. 607-613-259.

■ Sprzedam króliki, tel. kom. 603-678-394.

■ Byczki 3 szt, tel. (46) 838-98-66.

■ Sprzedam jałówkę cielną, dużą, tel. kom. 693-350-873.

■ Sprzedam 6 jałówek pod zacielenie, tel. kom. 660-235-610.

■ Sprzedam jałówkę na wycieleniu, tel. kom. 609-514-291.

maszyny

■ Wycinaki do kiszonek, Strautman, Fella, Kuhn, podwójny nóż, winda, duży wybór, import Niemcy, tel. kom. 509-282-300.

■ Sprzedam przyczepę HL8, HL6, HL5, tel. kom. 500-041-377.

■ Rozrzutnik Rolland, 10 t, tel. kom. 604-948-641.

■ Bąk, lej do nawozu, mixer 200 l, obsypnik do kiszonek, tel. kom. 536-880-865.

■ Sprzedam Ostrówka lub zamienię na C-330, sprężarkę spalinową z silnikiem ISA, obsypnik kopcy, przyczepa 1-osiowa wywrotka, tel. kom. 693-036-673.

■ Opryskiwacz 400 l, zawieszany, tel. kom 693-847-056; C-330; kultywator z wałem strunowy, tel. kom. 605-197-691.

■ Dolny zaczep na szynę Zetor Proxima, Forterra, tel. kom. 608-591-942.

■ Mocne chwytaki do bel na 1 siłownik, krokodyle, łyżkokrokodyle, łyżki, paleciak na tura, lemiesze do łyżek, tel. kom. 608-591-942.

■ Kultywator podorywkowy Konskilde, tel. kom. 693-253-063.

■ Drapak-agregat 2,40 m, stan idealny, tel. kom. 519-890-955.

■ Bielarka, siewnik składak, dmuchawa zbożowa, tel. kom. 692-101-989.

■ Agregat podorywkowy Gruber 2,10 m, tel. kom. 728-890-565.

■ Sprzedam pług 5-skibowy Akpil, zrywalny na dużej odkładnicy, tel. kom. 607-189-155.

■ Sprzedam zgniatacz siana Sipma, żmijkę, obsypnik kopcy, krajzegę, tel. (46) 838-40-82 wieczorem.

■ Rozrzutnik 2-osiowy, tel. kom. 733-193-968.

■ Sprzedam przyczepę 4,5 tony, tel. kom. 534-662-961.

■ Sprzedam ciągnik C-360, do remontu, bez papierów, tel. kom. 888-729-264.

■ Sprzedam 1-rzędówkę do cięcia kukurydzy, Claas, tel. kom. 607-923-711.

■ Cyklop, przyczepa 4,5 t, maszt, silnik 3P, tel. kom. 600-820-374.

■ Adapter pionowy do rozrzutnika, tel. kom. 510-420-824.

■ Ciągnik MTZ z turem, 1984 rok, tel. kom. 505-365-689.

■ Zetor 5211, pług 3-skibowy, tel. kom. 694-657-883.

■ Sprzedam kombajn Bizon Rekord, 1990 rok, tel. kom. 507-414-540.

■ Prasa rolująca Greenland RF 120 litrów, tel. kom. 660-172-279.

■ Rozrzutnik 1-osiowy, 3 t, tel. kom. 693-552-235.

■ Ursus C-330, tel. kom. 690-899-100.

■ Przyczepa samozbierająca, ładowacz NUJN, glebogryzarka, kombajn ziemniaczany, tel. kom. 608-109-634.

■ Pług obrotowy, 4-skibowy, Krone; pług 4-skibowy, tel. kom. 604-961-560.

■ Pług obrotowy 4-skibowy, Overum; rozrzutnik Fortschritt T-088; siewka do nawozów Kuhn, 2 t, tel. kom. 600-822-089.

■ Ładowacze czołowe Tur do ciągnika Ursus 3512, 2812, C-330, C-360, T-25, tel. kom. 608-128-670.

■ Sprzedam brony 5 i glebogryzarkę, tel. kom. 502-436-234.

■ Ursus C-330, 1986 rok, dobry stan, tel. kom. 883-666-093 po 20:00.

■ Maszyna do cięcia kukurydzy Pottinger Mex-2, tel. kom. 781-192-860.

■ Orkan produkcji zachodniej marki Taarup DM1500, szerokość robocza 1,5 m. Sierżniki, tel. kom. 602-829-803.

■ Rozrzutnik 3 tony, 2 wałki, 1 oś, po kapitalnym remoncie, tel. kom. 660-940-470.

■ Ursus MF-255 z kabiną, 1989 rok, silnik po kapitalnym remoncie, stan dobry, tel. kom. 660-940-470.

■ Dwukółka ciągnikowa do przewozu zwierząt, stan dobry, 1400 zł, tel. kom. 660-940-470.

■ Rozrzutnik obornika Fortschritt oraz wszystkie części nowe i używane, tel. kom. 693-830-160.

■ Dwa koła do przyczepy HL 1200/20, opony 16/70-20, tel. kom. 693-830-160.

■ Ciągnik MTZ-82T, 1999 rok; agregat uprawowo-siewny Famarol 3 m; opryskiwacz Pilmet 1000 l; młynek bijakowy ssąco-tłoczący 11 kW, kosz zasypowy 500 kg; mieszalnik 2 t, tel. kom. 660-408-769 606-309-729.

■ Siewnik poznaniak, tel. kom. 509-853-384.

■ Sprzedam głowicę silnika do C-360, pompa wtryskowa do T-25, tel. kom. 698-038-765.

■ Opryskiwacz 400 litrów 12 m, tel. kom. 607-330-538.

■ Sprzedam rozrzutnik Tandem, 6 ton z nadstawkami do kiszonek, tel. kom. 502-038-760.

■ Sprzedam kombajn Claas Columbus, 4.500 zł, stan bdb, tel. kom. 661-776-695.

■ Sprzedam siewnik poznaniak 2,70 m, stan dobry, tel. kom. 784-544-828.

■ Rozrzutnik, brony, Bąk, tel. kom. 530-930-104.

■ Sprzedam przyczepę 3,5 tony, sztywna, rozdrabniacz Bąk, tel. kom. 795-346-866.

■ Kombajn ziemniaczany Bolko, tel. kom. 507-209-008.

■ Kombajn Bolko, waga, tel. kom. 507-117-438, 507-812-793.

■ Sprzedam ciągnik C-360 Ursus, 1983 rok, opryskiwacz, tel. kom. 609-023-205.

■ Sprzedam sieczkarnie New Holland FX-450, 1997 rok + kemper, szer. 4.5 m, tel. kom. 512-179-465.

■ Talerzówka, tel. kom. 662-260-322.

■ Tur hydrauliczny Zetor 7211, 8011, tel. kom. 690-899-100.

■ Sprzedam kombajn ziemniaczany Anna z dwoma wysypami, tel. kom. 606-383-995.

■ Sprzedam brony ciężkie, tel. kom. 606-383-995.

■ Sprzedam agregat uprawowy Brodnica, szerokość 3,70, rozkładany, stan bdb, tel. kom. 607-200-110.

■ Sprzedam dwukółkę, tel. kom. 512-490-110.

■ Sprzedam wózek sadowniczy na 3 skrzynie, 3.500 zł cena do negocjacji, zaczep gratis, tel. kom. 503-698-365.

■ Sprzedam kompletne piasty z bębnami od przyczepy D-50, tel. kom. 605-629-839.

■ Sprzedam części do Bizona, siewkę Piast, tel. kom. 602-522-478.

■ Ciągnik C-330, tel. kom. 609-687-241.

■ Siewnik 3 m, tel. kom. 502-556-258.

■ Sprzedam mieszalnik pasz suchych, 1-tonowy, tel. kom. 697-094-841.

■ Sprzedam baloty kiszonki, słomę, tel. kom. 739-666-516.

■ Sprzedam rozrzutnik obornika, 2000 rok, tel. kom. 882-108-529.

■ Sprzedam ciągnik Władimirec T-25, tel. kom. 607-164-928.

■ Kultywator, opryskiwacz 400-litrowy, pług-2skibowy, brony. Stan bdb., tel. kom. 604-505-441.

■ Ciągnikowy siewnik zbożowy, tel. kom. 695-441-197.

■ Dmuchawa do siana, pionowa, wóz, tel. kom. 698-179-395.

■ Wóz-platforma 2-osiowy, rozdrabniacz gałęzi, tel. kom. 508-953-694.

■ Agregat podorywkowy 2,60 St Unia Grudziądz, zagarniacze do siewnika 3-metrowego, tel. kom. 883-055-542.

■ Śrutownik bijakowy 11 kW, pług 2-skibowy, tel. kom. 885-964-896.

■ Części używane do C-328, C-330, C-360, C-380, C-355, MTZ, T-25 Władimirec, silniki skrzynie, tylne mosty, zwolnice, felgi i inne, tel. kom. 880-353-819.

■ Rozsiewacz nawozu 1-tonowy, przyczepa niska wywrotka, tel. kom. 600-335-473.

■ Ursus 360, prasa zwijająca John Deere 550, tel. kom. 600-335-473.

■ Agregat uprawowy Unia 3,7 m, tel. kom. 606-944-167.

■ Sprzedam siewnik konny, tel. kom. 782-650-798.

■ Sprzedam Zetor 9540 z ładowaczem, stan bdb, tel. kom. 783-272-050.

■ Sprzedam ciągnik C-330, tel. kom. 723-751-731.

■ Sprzedam ciągnik MF 255, 1987 rok, tel. (46) 861-16-27, tel. kom. 694-456-361.

■ Sprzedam siewnik Nordsten, 2.5 m, tel. kom. 668-165-646.

■ Brony „3", pług, kultywator, tel. kom. 723-938-111.

■ Rozrzutnik 2-osiowy w oryginale, stan bdb, tel. kom. 691-666-967.

■ Ładowarka teleskopowa ICB-540/70, 2000 rok; ładowarka Paus łamana z obrotowym ramieniem, 1994 rok, tel. kom. 692-601-689.

■ Pługi obrotowe „Lemken" 3-skibowe, na zabezpieczeniach, sprowadzone z Niemiec, tel. kom. 692-601-689.

■ Prasoowijarka Welger 220, tel. kom. 608-420-169.

■ Sprzedam MF 675 z turem 3-sekcyjny, 1985 rok, tel. kom. 609-921-210.

■ Kombajn zbożowy Claas 108 Maxi, 1997 rok, tel. kom. 692-601-689.

■ Fendt 309, 1999 rok; Fendt 509, 1997 rok; Fendt 308 CI, 2008 rok, sprowadzane z Niemiec, tel. kom. 692-601-689.

■ John Deere 6910, 135 KM, 2002 rok; John Deere 7820, 200 KM, 2006 rok, tel. kom. 608-420-169.

■ Zgrabiarka Krone KS, 3.50-10, tel. kom. 608-420-169.

■ Ładowacze czołowe do: Fendta, Case, Deutz Fahr, New Holland, Massey Fergusson, tel. kom. 608-420-169.

■ Prasa belująca Welger 435, 2009 rok, pełne wyposażenie, tel. kom. 608-420-169.

■ New Holland TN60DA, 2005 rok, Landini Globus 68 KM, 2000 rok, tel. kom. 608-420-169.

■ Fendt Vario 930, 2004 rok; Fendt Vario 924, 2006 rok; Fendt Vario 712, 2006 rok, tel. kom. 692-601-689.

■ Podajnik do prasy Z-224 (ślizg), tel. kom. 608-420-169.

■ Głębosz 1-zębny, tel. kom. 692-199-818.

■ Wóz konny, waga do 200 kg, widły do palet do ciągnika do tyłu, podwozie i weko na bliźniakach, tel. kom. 506-355-899, 798-521-820.

■ Pługi obrotowe 3-skibowe, rozrzutnik 10 t na tandemie, zgrabiarka karuzelowa, tel. kom. 693-256-015.

■ Sprzedam wialnie do zboża, tel. kom. 603-753-990.

■ Sortownik do ziemniaków bębnowy, tel. kom. 511-862-710.

■ Obsypnik kopcy Wulkan, tel. kom. 695-110-103.

■ Wóz konny, tel. kom. 721-737-343.

■ Sprzedam Władimirec T-25 do remontu, Orkan II, tel. kom. 783-015-150.

■ Sprzedam ciągnik rolniczy Ursus C-360, bez kabiny, 1990 rok, 9.000 zł, tel. kom. 725-143-303.

■ Sprzedam siewnik poznaniak 3 m, 1995 rok i 2,70 metra, 1982 rok, tel. kom. 698-417-557.

■ Sadownicze: MF374, opryskiwacze, platformy, kosiarki i inne z importu, tel. kom. 504-475-567.

■ Ursus C-360,1972 rok, 7.200 zł, tel. kom. 502-358-304.

■ Ciągnik Pronar z turem, 82 KM, 2005 rok, stan bdb, tel. kom. 502-358-304.

■ Przyczepka rolnicza 1-osiowa, 1.600 zł, stan bdb, tel. kom. 502-358-304.

■ Grabiarka „5", tel. kom. 601-320-604.

■ Wialnia, chłodziarka bańkowa „60", tel. kom. 601-320-604.

■ Sprzedam siewnik KOS, tel. kom. 693-943-719.

■ MTZ 105 KM, 1995 rok, tel. kom. 601-292-999.

■ Sprzedam pług 4-skibowy, obrotowy, zabezpieczenia non-stop, tel. kom. 667-232-652.

■ Sprzedam kombajn ziemniaczany Anna, cyklop i siewnik poznaniak 2.70 m, tel. kom. 605-638-045.

■ Brona talerzowa 2,4 m, tel. kom. 502-076-530.

■ Kultywator, pług 3, brony 5, C-360, tel. kom. 690-899-100.

■ Rozrzutnik 1-osiowy do remontu, tel. kom. 515-319-247.

■ Sprzedam pług 4-skibowy, tel. kom. 502-436-234.

■ Sprzedam kopaczkę elewatorową, tel. kom. 609-515-667.

■ Sprzedam Bizon Z-056, 1975 rok, po remoncie, stan bardzo dobry, tel. kom. 691-763-505.

■ Pług obrotowy 4-skibowy Ibis, tel. kom. 607-462-177.

■ Motoreduktor z kołem do wyciągu, tel. kom. 607-385-462.

■ Wycinak do kiszonki, tel. 609-514-291.

■ Wóz konny, tel. kom. 880-423-476

■ Gruber Unia Koss 3.0 m, tel. kom. 724-551-112.

■ Gruber Pom Brodnica 5 łap, tel. kom. 724-551-112.

inne

■ Folia do sianokiszonki SILAGRO, 500 mm- 255 zł, 750 mm- 315 zł, dostawa, tel. kom. 606-294-284.

■ Obornik, tel. kom. 665-220-406.

■ Pompa i rury do deszczowni, tel. kom. 661-333-735.

■ Sprzedam schładzalnik do mleka firmy Westfalia o poj. 900 litrów, serwisowany, stan bdb, tel. kom. 601-959-345.

■ Opony 12.0-18 4 szt.; 10.5/80-18 2 szt.; 16.9R30 1 szt., tel. kom. 502-363-102.

■ Obornik kurzy, tel. kom. 534-662-961.

■ Kukurydza na kiszonkę, 2,7 ha, tel. kom. 609-468-158, Łaźniki.

■ Obornik z dowozem, tel. kom. 601-630-882.

■ Sprzedam basen 420 litrów, 500 zł, tel. kom. 601-937-006.

■ Sprzedam zbiornik na mleko 400 litrów i dojarkę 2-komorową, tel. (46) 835-32-88.

■ Obornik zamienię na siano, tel. kom. 696-187-552.

■ Młóto browarne, żużel z dowozem, tel. kom. 600-323-947.

■ Sprzedam obornik, tel. kom. 511-184-369.

■ Sprzedam zbiornik na mleko 500 litrów, tel. kom. 693-552-207.

rolnicze - usługi

■ Bielenie budynków inwentarskich, dezynfekcja, tel. kom. 663-452-727.

■ Transport maszyn rolniczych i budowlanych, tel. kom. 608-532-321.

■ **Rozliczenia VAT rolników, tel. kom. 508-191-628.**

■ **Cięcie kukurydzy sieczkarniami Claas Jaguar 860, szybkie zestawy 12 t., ubijanie. Firma „Servol" Sylwester Walkiewicz, Dąbkowice, tel. kom. 502-518-607.**

■ Koszenie kukurydzy na kiszonkę, nową sieczkarnią, Claas Jaguar + odwóz (walce dozujące, tel. kom. 695-052-735.

■ Cięcie kukurydzy sieczkarniami Claas Jaguar 840, 870, wraz z odwozem, ubijaniem, tel. kom. 504-202-361, 692-370-686.

■ Orka pługiem obrotowym, talerzowanie, tel. kom. 664-187-631.

■ **Koszenie kukurydzy nowym Claas Jaguar, Mystkowice 23, tel. kom. 695-027-515.**

■ Zrobię bramy do stodoły, garażu, obory oraz ogrodzenia, tel. kom. 505-928-735.

■ Wnioski na fundusze europejskie, dla rolników- start MR, modernizacje, restrukturyzacja małych gospodarstw, tanio- biuro z uprawnieniami CDR Brwinów, tel. kom. 698-956-475.

■ Białkowanie obór, tel. kom. 518-168-598.

■ Koszenie kukurydzy sieczkarniami Claas Jaguar 860 wraz z dowozem, przyczepami objętościowymi Veenhujs 15 t, 31 m^3, wałkami dozującymi FHU Burzyński, tel. kom. 696-130-651.

■ Tanie cięcie kukurydzy na kiszonkę, tel. kom. 693-698-295.

■ **Naprawa ciągników, maszyn rolniczych i sprzętu budowlanego, tel. kom. 510-809-025.**

■ Kosiarki sadownicze, silniki elektryczne, kompresory, tel. (46) 832-14-57, tel. kom. 513-666-808.

zwierzęta

sprzedaż

■ Owczarki niemieckie, tel. kom. 782-547-693.

■ Sprzedam młode koziołki po koźle górskim, 70 zł, tel. kom. 534-775-437.

■ Sprzedam króle, tel. kom. 603-315-123.

■ Kucyk, klacz, tel. kom. 691-620-963.

■ Szczeniaki 6-tygodniowe owczarka niemieckiego, podpalanego, długowłosego, tel. kom. 669-230-690, 572-439-337.

■ Owczarek niemiecki 1,5-roczny z rodowodem, tel. kom. 513-300-433.

■ Labradory szczenięta, tel. kom. 661-613-459.

■ Sprzedam kaczki rosołowe, tel. kom. 696-375-777.

■ Oddam kotki, tel. kom. 505-866-202.

■ Szczenięta syberian haski, tel. kom. 609-020-523.

■ Bulldogi francuskie, chihuahua, tel. kom. 662-093-975.

■ Sznaucer miniaturka, tel. kom. 724-029-633.

inne

■ Oddam małe kotki, tel. kom. 693-552-235.

■ Oddam 2 małe czarne kotki, tel. kom. 603-753-990.

■ Oddam kotki, tel. (46) 837-05-04.

REKLAMA

307655

SKUP BYDŁA
POURAZOWEGO
POZAKLASOWEGO
789-478-714
508-869-814
308222

PW SEWAM
P&S Ubojnia
SPRZEDAŻ CIELĄT DO CHOWU
SKUP BYDŁA i CIELĄT
SMOLICE 45, 95-010 STRYKÓW
533-730-610
608-380-337
308280

Czarny PLASTUŚ
tęskni za swym domem
Plastuś ma ponad 2 lata, krótkowłosy o czarnym umaszczeniu jest średniej budowy i wzrostu. Jest sympatycznym młodym psiakiem, garnącym się do człowieka, bardzo chętnie współpracuje z człowiekiem. Ten nieduży psiak jest wesoły, radosny, wdzięczny, walczy o swoje miejsce ale często obrywa od innych większych psiaków. Z nadzieją wypatruje każdego ludzkiego spojrzenia, będzie wiernym i dobrym gospodarzem domostwa. Ten psiak marzy o bezpiecznym i szczęśliwym domu. Psiak jest zaszczepiony, odrobaczony, wykastrowany i zaczipowany.
NIE KUPUJ, ADOPTUJ
Nr ewidencyjny: 1515
Kontakt w sprawie adopcji: 608 469 265 lub 501 629 029
291229

SKUP
cieląt i bydła
SPRZEDAŻ
cieląt
PIOTR SIUTA
518 555 911
295449

SKUP
-BYDŁA
-BYDŁA
POZAKLASOWEGO
607-547-777
307679

KUPIĘ BYDŁO:
• rzeźne
• do dalszego chowu
PŁATNE GOTÓWKĄ
LUB PRZELEWEM W CIĄGU 3 DNI
KONKURENCYJNE CENY
ODBIÓR Z GOSPODARSTWA
Marcin Wzorek
tel. 796-574-410
305201

skup i sprzedaż
CIELĄT
odbiór z gospodarstwa
tel. 509-500-995
510-158-924
291936

Informacje

INFORMATOR ŁOWICKI

informacje

- **Informacja PKP (ogólnokrajowa)** 22-194-36
- **Informacja PKS (całodobowa)** 46-837-38-13
- **Informacja o tel. krajowych** 118-913
- **Informacja o międzynarodowych numerach** 118-912
- **Rozmowy międzynarodowe** – zamawianie 9051
- **Naprawa tel.** – błękitna linia 19393
- **Biuro zleceń** 9497
- **Wojewódzkie Centrum Zarządzania Kryzysowego** w Łodzi 9287

telefony

- **Taxi osobowe:** 46-837-34-01; 46-191-91; 46-830-05-00; 603-06-18-18; 794-013-013; 606-486-555; 600-508-308; Dworcowa: 602-774-552
- **Taxi bagażowe:** 46-837-35-28
- **Powiatowy Urząd Pracy:** 46-837-04-20
- **Starostwo Powiatowe w Łowiczu:** sekretariat 46 837-59-02
- **Urząd Miejski:** sekretariat 46-830-91-51
- **Urząd Skarbowy:** centrala 46 837-43-58, 46-837-32-38, sekretariat 46-837-80-28
- **ZUS** 46-830-17-12
- **Łowickie Stowarzyszenie Abstynenckie „Pasiaczek"** Łowicz, ul. św. Floriana 7, tel. 46-837-66-92, pon.-pt. godz. 16.00-20.00.
- **Grupa AA „Łowiczanka"** spotkania przy Klubie Pasiaczek czw. godz. 19.00.
- **Punkt pomocy dla ofiar przemocy w rodzinie** (siedziba Stowarzyszenia „Nadzieja" ul. Podrzeczna 3a), tel. 46-830-03-63, czynny: 16.00-19.00.
- **Gminna Grupa Abstynencka w Bielawach**, spotkania w czwartki w godz. 10-11. Informacji udziela UG Bielawy w czwartki w godz. 8.00-10.00.
- **Punkt konsultacyjny przy Grupie Wsparcia „Przeminęło z wiatrem" w Domaniewicach**, (problem przemocy) czynny: pt. 16-18 tel. 46-838-33-11.
- **Samopomocowa Grupa Abstynencka „Nie ma mocnych" w Zdunach** (siedziba GOK), czw. godz. 18.00.

dyżury przychodni

- **Nocna i Świąteczna Pomoc Lekarska** ul. Ułańska 28, tel. 46-837-56-11, 46-837-56-12, 46-837-56-13 lub 509-056-091– czynna: w dni robocze 18.00-8.00, soboty, niedziele i święta od 8.00 (przez 24 h).
- **Poradnia Leczenia Uzależnień**, ul. Ułańska 28, tel. 837-37-07
- **Poradnia Zdrowia Psychicznego** ul. 3 Maja, tel. 46-837-33-07

pogotowia

- **Pogotowie ratunkowe** 999 alarmowy
- **Straż pożarna** 998 alarmowy
- **Policja** 997 alarmowy
- **Policyjny telefon zaufania** 837-80-00
- **Ogólnopolska poradnia telefoniczna dla osób dorosłych w kryzysie emocjonalnym**, czynna od pon.-pt. godz. 14.00-22.00 pod bezpłatnym numerem telefonu 116 123; www.116123.edu.pl
- **Pogotowie energetyki cieplnej** 46-837-59-16
- **Pogotowie wodno-kanalizacyjne** 46-837-35-32
- **Pogotowie energetyczne** 991, 46-837-36-05
- **Awarie oświetlenia ulicznego:** konserwator 881-551-551, 46 830-91-45
- **Warsztat konserwatorski** ŁSM 46-837-65-58
- **Gaz butlowy:** 516-053-554, 697-649-492, 46-837-84-40, 46-837-16-16, 46-837-66-08, 46-837-41-02, 46-837-30-30, 46-837-20-37, 46-838-36-36, 509-887-080; 46-837-47-77, 46-837-44-44
- **Zakłady pogrzebowe:** 46-837-53-85, 46-837-07-10, 46-837-20-22, 46-837-26-74, 46-838-72-62, 602-131-698
- **Lecznice dla zwierząt:** ul. Starościńska 5, tel. 46-837-52-48, ul. Chełmońskiego 31, tel. 46-837-35-24, ul. Krakowska 28, tel. 46-830-22-86, Łyszkowice, tel. 46-838-87-19 Bielawy, tel. 46-839-20-95

apteki

- **Łowicz – apteka całodobowa: ul. Stanisławskiego**, tel. 46-830-22-02
- **Bielawy,** ul. Garbarska 10, tel. 839-22-76
- **Chąśno 64**, tel. 838-18-25
- **Domaniewice**, ulica Główna 9, tel. 838-33-85; ul. Górna 1A, tel. 911-55-44
- **Kiernozia,** Rynek Kopernika 12, tel. 24-277-91-58; ul. Kościuszki 6, tel. 24-277-97-64; ul. Łowicka 12A, 24-382-11-66
- **Kocierzew Płd.** 101, tel. 839-42-42
- **Łyszkowice,** ul. Kościelna 3, tel. 46-838-87-86; ul. Wolności 6B, tel. 606-221-872
- **Nieborów 209**, tel. 46-838-56-25
- **Bełchów,** Przemysłowa 2, tel. 46-837-11-83
- **Sobota,** Pl. Zawiszy Czarnego 20, tel. 46-838-22-81
- **Zduny 1a**, tel. 46-838-74-68
- **Zduny 34**, tel. 46-838-75-35

msze święte w niedziele i święta

- **Kościół pw. św. Ducha:** 7:00, 8:30, 10:00, 12:00, 18:00;
- **Kościół p.w. Chrystusa Dobrego Pasterza:** 7.00, 8.00, 10.00 (dla młodzieży), 11.15 (dla dzieci), 12.30, 17.00;
- **Bazylika Katedralna:** 7.00, 9.00, 10.30, 12.00, 18.00; 20.00;
- **Kościół o.o. Pijarów:** 8.00, 9.30, 11.00, 12.30, 16.00;
- **Kościół Sióstr Bernardynek:** 8.00, 10.00
- **Kościół pw. Matki Bożej Nieustającej Pomocy:** 8:00, 10:00, 12:30, 18:00.
- **Kaplica seminaryjna:** 10.00.
- **Kościół św. Leonarda:** 11.30.

pływalnia miejska

Łowicz, ul. Kaliska 5, tel. 46-837-32-94

- **Basen** –czynny od poniedziałku do piątku w godz. 8.00-22.00 (ostatnie wejście o 21.00), w soboty i niedziele w godz. 10.00-20.00 (ostatnie wejście o 19.00).
- **Grota solna i sauna** – czynne codziennie w godz. 14.00-20.00.

boiska i hale sportowe

- **Orlik przy ul. Grunwaldzkiej w Łowiczu** tel. 608-433-787
- **Orlik przy ul. Bolimowskiej 15/19 w Łowiczu** tel. 516-031-268; czynny: pon.-pt. 10.00-21.30, sob.-ndz. 10.00-20.00;
- **Orlik w Popowie** tel. 46 895-15-36
- **Stadion piłkarski** ul. Starzyńskiego 6/8, tel. 46-837-62-08
- **Stadion wielofunkcyjny** ul. Jana Pawła II nr 3, tel. 46-837-51-06
- **Hala OSiR nr 1** ul. Jana Pawła II nr 3, tel. 46-837-51-06, czynne: pon. 7.00-15.00, wt. 7.00-20.00, śr., czw., pt. 7.00-15.00;
- **Hala OSiR nr 2** ul. Topolowa 2, tel. 46-837-09-04; pon.. wt., śr., 8.00-16.00; czw. 8.00-20.00; pt. 8.00-16.00;
- **Boisko przy SP nr 1** – tel. 519-130-551 czynne od pon.-pt. w godz. 16.00-20.00, w weekendy w godz. 12.00-20.00)
- **Boisko przy SP nr 4** – tel. 46 837-36-94
- **LO im. Chełmońskiego** – 46 837-42-00
- **SP Bąków Górny** – 46 838-79-66
- **SP Bednary** – 46 8386576
- **SP Kocierzew Płn.** – 46 838-48-26
- **SP Stachlew** – 46 838-67-29 (tylko dla mieszkańców gminy Łyszkowice)
- **SP Mysłaków** – 46 838-59-25
- **SP Nieborów** – 46 838-56-94
- **Gimnazjum Bolimów** – 46 838-03-99
- **Kompleks sportowy w Bolimowie** czynny od 8.00 do zmroku
- **Gimnazjum Łaguszew** – 46838-43-93
- **ZSP Błędów** – 46 838-14-76

wystawy stałe

- **Muzeum w Łowiczu: „Sztuka Baroku"** – wystawa rzemiosła artystycznego (meble, tkaniny, szkło, porcelana), a także malarstwa i rzeźby; Kaplica św. Boromeusza; czynna od wtorku do niedzieli w godz. 10.00-16.00; bilety: normalny 10 zł, ulgowy 6 zł; wstęp bezpłatny – wtorek.
- **Muzeum w Łowiczu: „Historia miasta i regionu"** – wystawa zabytków archeologicznych, militariów, portretów trumiennych, pamiątek powstańczych, gabinet kolekcjonera; czynna od wtorku do niedzieli w godz. 10.00-16.00; bilety: normalny 10 zł, ulgowy 6 zł; wstęp bezpłatny – wtorek.
- **Muzeum w Łowiczu: „Etnografia Księstwa Łowickiego"** – wystawa strojów ludowych, wycinanek, rzeźby, ceramiki, tkanin i eksponatów z dziedziny papiero-plastyki; czynna od wtorku do niedzieli w godz. 10.00-16.00; bilety: normalny 10 zł, ulgowy 6 zł; wstęp bezpłatny – wtorek.
- **Muzeum w Łowiczu: „Łowicka galeria sztuki"** – wystawa prac znaczących artystów XX w. związanych z Łowiczem, m.in. Cz. Tańskiego, S. Noakowskiego, A. Krawczyka, K. Strzemińskiego, T. Klonowskiego, Z. Pągowskiego, Z. i R. Artymowskich, Z. Rostad-Abadie i twórczość obecnie działających malarzy; czynna od wtorku do niedzieli w godz. 10.00-16.00; bilety: 2 zł.
- **Mini skansen przy Muzeum w Łowiczu** – czynny od wtorku do piątku w godz. 10.00-16.00; w soboty i niedziele w godz. 10.00-17.00; bilety: normalny 5 zł, ulgowy 3 zł, spacerowy 2 zł; wstęp wolny – niedziela.
- **Muzeum Diecezjalne w Łowiczu** – zwiedzanie katedry wraz z eksponatami znajdującymi się w wieży; możliwość oglądania panoramy miasta z tarasu; czynne od poniedziałku do czwartku od 10.00 do 16.00, w piątki i soboty od 10.00 do 14.00; Łowicz, Stary Rynek 20.
- **Skansen w Maurzycach** – czynny codziennie w godz. 10.00-18.00; od godz. 18.00 do 19.00 zwiedzanie obiektów tylko z zewnątrz; bilety: normalny 8 zł, ulgowy 5 zł, spacerowy 3 zł.
- **Ekspozycja poświęcona Bronisławie Skwarnej, poetce i hafciarce ludowej** – wystawa przygotowana w jednej z chałup w Skansenie w Maurzycach; wstęp jw.
- **Pałac i wystawa Majoliki w Nieborowie** – czynne od poniedziałku do piątku w godz. 10.00-16.00; soboty, niedziele i święta w godz. 10.00-18.00; poniedziałek – wstęp wolny. Bilety: pałac, ogród i wystawa Majoliki: 22 zł – normalny, 13 zł – ulgowy, 50 zł – bilet rodzinny (dwie osoby dorosłe, dzieci do lat 18, maksymalnie 6 osób), 1 zł – dzieci 7–16 lat; ogród i Manufaktura Majoliki: 12 zł – normalny, 8 zł – ulgowy, 1 zł – dzieci 7-16 lat.
- **Ogrody w Nieborowie i Arkadii** – kasy czynne od wtorku do piątku w godz. 10.00-18.00; soboty, niedziele, święta w godz. 10.00-20.00; poniedziałek – wstęp wolny. Po zamknięciu kas – ogrody czynne do zmierzchu; bilety: 12 zł – normalny, 8 zł – ulgowy, 1 zł – dzieci 7-16 lat.
- **Muzeum Motoryzacji w Nieborowie** – czynne: piątek, sobota i niedziela w godz. 10.00-1800, w innych terminach tylko po telefonicznym uzgodnieniu (tel. 46 838-50-68, 501-945-960); Nieborów 231a; bilety: normalny – 10 zł, ulgowy (dzieci i młodzież do lat 15, emeryci, renciści) – 7 zł, dzieci do lat 7 (pod opieką dorosłych) – bezpłatnie.
- **Muzeum Ludowe rodziny Brzozowskich w Sromowie** czynne w dni powszednie w godz. 9.00-17.00, w niedziele i święta w godz. 12.00-17.00, tel. 46-838-44-72.
- **Pałac w Sannikach** – czynny codziennie w godz. 8.00-21.00; zwiedzanie z przewodnikiem: pon.-pt. w godz. 7.30-15.30, sobota 9.00-17.00; bilety: 10 zł i 3 zł (ulgowy).
- **Park przy pałacu w Sannikach** – czynny codziennie w godz. 8.00-21.00; wstęp wolny.
- **Ekspozycja 500 guzików z Muzeum Guzików w Łowiczu,** w tym ok. 200 sztuk guzików personalnych; Galeria Łowicka, I piętro, ul. Stanisławskiego; czynna pon.-pt. w godz. 10.00-19.00, sob. 9.00-15.00.
- **„Gloria Victis 1863-1864 – Pamięć i tradycja w 150. rocznicę wybuchu Powstania Styczniowego na Ziemi Łowickiej"** – wystawa on-line przygotowana na podstawie materiałów archiwalnych prezentowanych w 2013 r. w siedzibie Oddziału w Łowiczu Archiwum Państwowego m.st. Warszawy; scenariusz Marek Wojtylak; www.warszawa.ap.gov.pl/powstanie/lowicz/
- **„Powrót do przeszłości 1919-2014 (95. rocznica przybycia do Łowicza 10 PP)"** – wystawa zdjęć w dużym formacie, ZSP nr 1, Łowicz, ul. Podrzeczna 30.

wystawy czasowe

- **Kwiaty, pejzaże i inne** – wystawa malarstwa Anny Szcześniak; czynna codziennie do odwołania; Centrum Kultury i Promocji Ziemi Łowickiej, Łowicz, Stary Rynek 17.
- **„Byłem wówczas w Sannikach u Pruszaków. Sanniki, Pruszakowie, Chopin"** – ekspozycja czynna do końca roku; od wtorku do piątku w godz. 8.00-15.00. Pałac w Sannikach, ul. Warszawska 1.
- **„Polska widziana oczami Japończyka"** – wystawa fotografii Shigemi Yamahira; Pałac w Sannikach; Wernisaż: 6 września, godz. 14.00. Wystawa czynna do 12 października.
- **„Kon-figuracje"** – wystawa grafiki i rysunku ze zbiorów własnych Płockiej Galerii Sztuki; czynna do 3 września; Europejskie Centrum Artystyczne im. Fryderyka Chopina w Sannikach (Pałac), ul. Warszawska 1.
- **„Ptaki"** – wystawa zdjęć Bogdana Prusisz z Dobronia; czynna do końca września; Foto Art Galeria Ekspozycja 34, Łowicz, ul. Zduńska 34; wstęp wolny.
- **„W poszukiwaniu zaginionej Afryki przez Góry Semien. Etiopia. Afryka"** – wystawa zdjęć Mariusza Wasiaka oraz dr. Romana Rojka – Konsula Honorowego Demokratycznej Republiki Etiopii w Polsce; czynna do 20 września; sala GOK w Bolimowie, ul. Łowicka 9; wstęp wolny.
- **Pejzaże Beaty Szwed** – wystawa malarstwa ukazującego piękno polskiego pejzażu, a także zawierającego liczne akcenty ułańskie. Wernisaż i występ Towarzystwa Śpiewaczego „Echo" z Łodzi – 6 września o godz. 17.00 w pałacu w Walewicach. Wystawa będzie czynna do końca września. Ze względu na przygotowania do wernisażu, które obejmą kilka sal, w weekend 5-6 września pałac będzie niedostępny dla zwiedzających.

koncerty

- **Sobota, 5 września:**
  godz. 17.30 – **II edycja Infernal Night;** wystąpią: R.O.D, Abathor, Outsane, Infernal Bizarre; dziedziniec Łowickiego Ośrodka Kultury, ul. Podrzeczna 20.
- **Niedziela, 6 września:**
  godz. 12.00 – **Muzyczny Plac Zabaw - Niedzielne Koncerty Rodzinne: L'ombelico Del Mondo** (samba i rytmy zachodniej Afryki), dziedziniec Łowickiego Ośrodka Kultury, ul. Podrzeczna 20; wstęp 5 zł/osoba.
  godz. 14.00 – **Koncert Chopinowski:** japońskie piosenki. Wystąpią: Rinko Kobayashi (fortepian), Ayako Ozaki (akompaniament skrzypce), Daniel Olbrychski (recytacje); Europejskie Centrum Artystyczne im. Fryderyka Chopina (Pałac) w Sannikach; bilety: 15 zł (normalny) i 7 zł (ulgowy).

kino Fenix

Łowicz ul. Podrzeczna 20, tel. 46-837-40-01

- **Czwartek – piątek, 3-4 września:**
  godz. 16.00 – **Bystry Bill** – film animowany dla dzieci prod. australijskiej
  godz. 18.00 – **Żyć nie umierać** – dramat obyczajowy prod. polskiej
  godz. 20.00 – **We are Your friends** – film muzyczny prod. USA
- **Sobota, 5 września:** kino nieczynne
- **Niedziela – czwartek, 6-10 września:**
  godz. 16.00 – **Bystry Bill** – film animowany dla dzieci prod. australijskiej
  godz. 18.00 – **Żyć nie umierać** – dramat obyczajowy prod. polskiej
  godz. 20.00 – **We are Your friends** – film muzyczny prod. USA

inne

- **Piątek, 4 września:**
  godz. 12.00 – **Narodowe Czytanie Lalki" Bolesława Prusa**; Gimnazjum nr 1 w Al. Sienkiewicza w Łowiczu;
- **Sobota, 5 września**
  godz. 11.00 – **Narodowe Czytanie „Lalki" Bolesława Prusa**; Gminna Biblioteka Publiczna w Kiernozi;
- **Niedziela, 6 września**
  godz. 9.00 – **I Pętla Łowicka** z okazji 76. rocznicy Bitwy nad Bzurą dla amatorów kolarstwa szosowego; start: Skwer Solidarności w Łowiczu; do pokonania trasa o długości 130 km, która pokrywa się z terenem działań wojennych: Łowicz – Łęczyca – Kutno – Łowicz.
- **Wtorek, 8 września:**
  godz. 12.00 – **uroczystości odpustowe w dniu Narodzenia Najświętszej Maryi Panny w Domaniewicach**; msza święta na placu przed sanktuarium Matki Bożej Pocieszycielki Strapionych.
- **Sobota, 12 września:**
  godz. 11.00 – **uroczysta msza święta z okazji 70. rocznicy powstania LO w Nowych Zdunach**; kościół św. Jakuba Apostoła w Zdunach.
- **Niedziela, 13 września:**
  godz. 11.00 – **obchody 35-lecia powstania NSZZ „Solidarność";** początek: Skwer Solidarności w Łowiczu.
  godz. 12.30 – **Parafialne święto plonów na Korabce**, w kościele Matki Bożej Nieustającej Pomocy przy ul. Brzozowej w Łowiczu.

Tydzień Obchodów Walk nad Bzurą w Walewicach

- **Niedziela, 6 września:**
  godz. 10.00 – Zawody w skokach przez przeszkody; godz. 11.00 – pokazy sokolnicze (Parkur Stadniny);
  godz. 17.00 – wernisaż wystawy malarstwa Beaty Szwed (Pałac Walewice);
- **Wtorek, 8 września:**
  godz. 11.00 – „Wrzesień '39 nad Bzurą" –lekcja historii dla młodzieży prowadzona przez Krzysztofa Kalińskiego – (Pałac Walewice);
- **Czwartek, 10 września:**
  godz. 18.30 – „Ocalić od zapomnienia" – spotkanie z Kazimierzem Perzyną (Pałac Walewice);
- **Piątek, 11 września:**
  godz. 17.00 – Spacer z historią: Sobota – Walewice, poprowadzi Agnieszka Walczak, Koło Przewodników przy PTTK w Łowiczu; na zakończenie: ognisko w Stadninie Koni Walewice;
- **Niedziela, 13 września:**
  godz. 10.00 – rozpoczęcie uroczystości pod pomnikiem; godz. 10.30 – msza polowa, a po niej pokaz ułański w wykonaniu członków Towarzystwa Byłych Żołnierzy i Przyjaciół 15 Pułku Ułanów Poznańskich.
- **Sobota – niedziela, 19-20 września: I Zlot Przewodników** Województwa Łódzkigo - „Łowickie mniej znane..." Łowicz 2015.

KRONIKA WYPADKÓW MIŁOSNYCH

ślubowali sobie:

- **Małgorzata Miazek** i **Michał Wojciechowski** oboje z Łowicza
- **Anna Workowska** z Wiśniewa i **Damian Kędzior** z Sierzchowa

OFERTY PRACY

POWIATOWY URZĄD PRACY W ŁOWICZU (stan na 2 września 2015 r.)

- bukieciarz
- technik farmaceutyczny
- opiekunka dziecięca
- sortowacz
- dziewiarz maszynowy
- robotnik gospodarczy
- magazynier
- kierowca
- kierowca autobusu
- Przedstawiciel handlowy
- starszy inspektor ds. bhp i ppoż.
- młynarz
- pracownik pomocniczy w młynie
- młodszy operator wózka widłowego
- nauczyciel wychowania przedszkolnego
- nauczyciel przedmiotów zawodowych elektrycznych i mechatronicznych mechanik
- technik prac biurowych
- sprzedawca
- pracownik socjalny

SKARB ROLNIKA

NOTOWANIA Z TARGOWISKA (ceny z dnia 1 września 2015 r.)

		w Łowiczu	w Głownie
botwina	pęczek	2,00	2,00
borówka	kg	14,00	15,00
brokuły	szt.	3,00	4,00
buraczki czerwone	kg	2,00	2,00
cebula	kg	2,00-3,00	2,00-2,50
cebula dymka	pęczek	2,00	2,00
czosnek	szt.	0,50	0,70-1,00
fasolka zielona	kg	5-7,00	5,00-6,00
fasolka żółta	kg	4,00-6,00	5,00-6,00
gruszka	kg	2,00-5,00	1,00-3,00
jabłka	kg	1,00-3,00	1,50-2,00
jaja fermowe	15 szt.	6,00-10,00	5,00-8,00
jaja wiejskie	15 szt.	10,00-12,00	10,00-11,00
jeżyna	kg	10,00	5,00
kalafior	szt.	3,00-4,00	4,50
kapusta biała	szt.	1,00-3,00	3,50-4,00
koperek	pęczek	1,50-2,00	1,50
maliny	0,5 kg	5,00-6,00	5,00
marchew	kg	2,00-3,00	2,00
miód		35,00/0,9l	15-16/0,5l
natka pietruszki	pęczek	1,50	1,50
ogórek gruntowy	kg	1,00-3,00	0,80-3,00
papryka czerwona	kg	3,00-4,00	3,00-4,00
papryka zielona	kg	3,00-4,00	3,00-4,00
papryka żółta	kg	3,00-4,00	3,00-4,00
pieczarki	kg	5,00-7,00	3,00-6,00
pietruszka	kg	2,50	4,00
pomidor polski	kg	1,50-3,00	1,50-2,00
pomidor koktajlowy	kg	5,00-6,00	5,00
por	szt.	2,00	1,20-1,50
rzodkiewka	pęczek	1,50-2,00	1,50
sałata	szt.	2,00	2,00
seler	pęczek	2,00	1,50-2,00
śliwki	kg	1,00-3,00	2,50-3,00
słonecznik	szt.	1,50-2,00	1,00
włoszczyzna	pęczek	2,00	2,50
ziemniaki	kg	0,50-1,20	1,00-1,50

ROLNIK SPRZEDAJE

(ceny z dnia 1 września 2015 r.)

Żywiec wieprzowy:

- Różyce: 4,00 zł/kg+VAT
- Skowroda Płd.: 4,00 zł/kg+VAT
- Domaniewice: 4,00 zł/kg+VAT
- Chąśno: 3,90 zł/kg+VAT
- Kiernozia: 4,00 zł/kg+VAT
- Karnków: 3,80 zł/kg+VAT

Żywiec wołowy:

- Skowroda Płd.: jałówki 7,00 zł/kg+VAT, krowy 5,00 zł/kg+VAT; byki 7,20 zł/kg+VAT;
- Różyce: jałówki 6,00 zł/kg+VAT; krowy 5,00 zł/kg+VAT; byki 7,00 zł/kg+VAT;
- Domaniewice: jałówki 6,00 zł/kg+VAT; krowy 5,00 zł/kg+VAT; byki 7,00 zł/kg+VAT;
- Kiernozia: jałówki 5,80-6,70 zł/kg+VAT; krowy 3,00-5,00 zł/kg+VAT; byki 6,00-7,00 zł/kg+VAT;

INFORMATOR GŁOWIEŃSKI I STRYKOWSKI

telefony

- **Informacja: PKS** 42-631-97-06
- **Filia PUP w Głownie** 42-719-20-76
- **Filia Powiatowego Urzędu Pracy w Strykowie** 42-719-84-22
- **Urząd Gminy Głowo** 42-719-12-91
- **Urząd Miejski w Głownie** 42-719-11-51
- **Taxi w Głownie** 42-719-10-14
- **Urząd Miasta-Gminy Stryków** 42-719-80-02
- **KRUS** 42-719-95-15
- **Policja w Głownie** 42-719-20-20
- **Policja w Strykowie:** 42-719-80-07

pogotowia

- **Policja** 997 alarmowy
- **Straż pożarna:** 998 alarmowy
- **Pogotowie ratunkowe** 999 alarmowy
- **Policja w Głownie** 42-719-20-20
- **Policja w Strykowie:** 42-719-80-07
- **Straż pożarna: w Głownie** 42-719-10-08 **w Strykowie** 42-719-82-95;
- **Lecznica dla zwierząt w Głownie:** 42-719-14-40, 887-894-942; **w Strykowie:** 42-719-80-24
- **Zakłady pogrzebowe w Głownie:** 42-710-71-90, 42-719-30-24; **w Strykowie:** 42-719-86-16
- **Pogotowie wodociągowe w Głownie** 42-719-16-39
- **Pogotowie energetyczne** w Zgierzu: 42-675-10-00; w Strykowie: 42-719-80-10

dyżury przychodni

- **Przychodnia Rejonowa w Głownie**, ul. Kopernika 19, tel. 42-719-10-92; Poradnia ogólna: pn.-pt. 7.00-18.00.
- **Przychodnie w Strykowie:** ul. Kościuszki 27: tel. 42-719-80-34; ul. Targowa 16: tel. 42-719-92-30.

apteki

- **Dyżury aptek w Głownie**
  czwartek, 3 września: pl. Wolności 4/5, tel. 42 710-89-60
  piątek, 4 września: pl. Wolności 4/5, tel. 42 710-89-60
  sobota, 5 września: pl. Wolności 4/5, tel. 42 710-89-60
  niedziela, 6 września: ul. Kopernika 19, tel. 42 719-20-12
  poniedziałek, 7 września: ul. Kopernika 19, tel. 42 719-20-12
  wtorek, 8 września: ul. Kopernika 19, tel. 42 719-20-12
  środa, 9 września: ul. Kopernika 19, tel. 42 719-20-12
  Apteki pełnią dyżury: w dni powszednie od 19.00 do 8.00 dnia następnego; w soboty i niedziele w godz. 20.00-8.00 dnia następnego; w święta od godz. 8.00 do godz. 8.00 dnia następnego.
- **Dyżury aptek w Strykowie**
  niedziela, 6 września: ul. Kolejowa 11, tel. 42 719-82-71
- **Punkt apteczny w Popowie Głowieńskim nr 35:** tel. 42 719-57-57, czynny: pon.-pt. w godz. 8.00-15.00;
  Punkt apteczny w Bratoszewicach, ul. Szkolna 14, tel. 42 719-65-25, czynny : pon., śr., pt. 8.00-16.00, wt., czw. 8.00-17.00

msze święte w niedziele i święta

- **Parafia św. Jakuba w Głownie:** 7.00, 9.00, 10.30, 12.00, 18.00
- **Parafia św. Maksymiliana w Głownie:** 8.00, 9.30, 11.30, 16.00
- **Parafia św. Barbary w Głownie:** 7.00, 9.00, 11.00, 18.00
- **Parafia Św. Marcina w Strykowie:** 8:00, 9:30, 11:00, 18:00

wystawy

- **Galeria sztuki współczesnej Bank&DM** – indywidualne i zbiorowe wystawy prac artystów polskich i zagranicznych; czynna pon.-pt. w godz. 9.00-17.00; Głowno, ul. Młynarska 5/13, budynek BS, I piętro.
- **„Obiekty w przestrzeni utraconej"** – wystawa prac namalowanych podczas Łódzkiego Pleneru Malowanego Ziemi Łódzkiej, przedstawiających świeckie i sakralne obiekty architektoniczne. Czynna od 10 do 30 września, od poniedziałku do czwartku w godzinach 12.00-19.00 oraz w piątki od 8.00 do 17.00, a także w sobotę 12 września w godzinach 8.00-19.00; Miejski Ośrodek Kultury w Głownie, ul. Kopernika 45. Wstęp wolny.

inne

- **Czwartek-piątek, 3-4 września:**
  godz. 9.00-17.00 – **Bezpłatne badania mammograficzne w Strykowie** przy Urzędzie Miasta i Gminy Stryków, ul. Kościuszki 27; zapisy telefoniczne.
- **Sobota, 5 września:**
  godz. 10.00 – **„Pies i dziecko"** – warsztaty dotyczące budowania właściwych relacji dzieci z psami; sala treningowa, Głowno, ul. Sporna 3; zgłoszenie telefoniczne lub e-mail, udział bezpłatny;
  godz. 10.00 – **Narodowe Czytanie „Lalki" Bolesława Prusa,** Plac Łukasińskiego w Strykowie (w przypadku niepogody - sala widowiskowa Domu Kultury);
  godz. 11.30 – **Narodowe Czytanie „Lalki" Bolesława Prusa**, Plac Wolności w Głownie (w razie niepogody budynek dworca PKP, Głowno ul. Kolejowa).
  godz. 17.00 – **III Piknik Rodzinny „Pożegnanie lata" w Bratoszewicach** i obchody jubileuszu 10-lecia Stowarzyszenia Przyjaciół Bratoszewic, teren przy świetlicy wiejskiej w Bratoszewicach, Nowości 16; wstęp wolny.
- **Poniedziałek-czwartek, 7-10 września:**
  godz. 9.00-17.00 – **Bezpłatne badania mammograficzne w Głownie** na terenie przychodni Remedium, ul. Kopernika 19; zapisy telefoniczne.
  godz. 17.00 – **III Piknik Rodzinny „Pożegnanie lata"**, teren przy świetlicy wiejskiej na ul. Nowości 16, Bratoszewice
- **Czwartek, 10 września:**
  godz. 10.00 – **uroczystości upamiętniające wrześniowe walki nad Bzurą;** msza św. polowa pod pomnikiem poległych w Koźlu (w razie niepogody - kościół pw. św. Szczepana w Koźlu).
- **Sobota, 12 września:**
  godz. 10.00 – **„Pies i dziecko"** – warsztaty dotyczące budowania właściwych relacji dzieci z psami; sala treningowa, Głowno, ul. Sporna 3; zgłoszenie telefoniczne lub e-mail, udział bezpłatny;

Aktualności

Oświadczenia majątkowe | Miasto i gmina Stryków

W kieszeniach naszych wybrańców i urzędników

Dziś publikujemy kolejne oświadczenia majątkowe samorządowców za ubiegły rok. Pod lupę bierzemy najważniejszych urzędników oraz radnych Rady Miejskiej Strykowa. Wysokość dochodów z tytułu zatrudnienia samorządowcy podają w kwotach brutto.

■ **Burmistrz Andrzej Jankowski** zgromadził wspólnie z małżonką 12.134,32 zł (rok wcześniej 12.012,07 zł). Wspólnie z małżonką jest również właścicielem domu o pow. 160 m² i wartości 250 tys. zł oraz mieszkania o pow. 32 m² i wartości 100 tys. zł.

W ramach małżeńskiej wspólnoty majątkowej burmistrz posiada ponadto gospodarstwo rolne o pow. 7,6373 ha złożone z czterech działek o pow. 3,7247 ha, 2,8626 ha, 0,75 ha oraz 0,30 ha o łącznej wartości 290 tys. zł, które przyniosło mu dochód w kwocie 11 tys. zł. Rok wcześniej burmistrz wykazał w oświadczeniu majątkowym gospodarstwo rolne o pow. 6,5873 ha i wartości 250 tys. zł.

Z tytułu zatrudnienia Andrzej Jankowski zarobił w ubiegłym roku 158.474,74 zł (rok wcześniej było to 158.440,19 zł), z wynajmu mieszkania – 3,6 tys. zł oraz ze sprzedaży Skody Felicji Combii 1,9 z 2000 roku – 2 tys. zł. Burmistrz posiada wspólnie z synem WV Golfa V z 2007 roku o wartości 24 tys. zł, a wspólnie z małżonką – przyczepę kempingową z 1986 roku o wartości 21,5 tys. zł. W składnikach mienia ruchomego pow. 10 tys. zł wykazał on również: ciągnik rolniczy C 330M z 1987 roku o wartości ok. 10 tys. zł, samochód osobowy Toyota Corolla z E12/T z 2004 roku o wartości ok. 18 tys. zł – jako małżeńska wspólnota majątkowa.

Na burmistrzu ciąży kredyt na zakup ziemi rolnej w kwocie 40 tys. zł zaciągnięty w BS Stryków, z którego na koniec ubiegłego roku do spłaty pozostało 36.595 zł.

■ **Wiceburmistrz Bożena Motylińska** na koncie w 2014 roku zgromadziła 24 tys. zł (rok wcześniej 32 tys. zł), niezmiennie posiada papiery wartościowe o wartości 4 tys. zł. Jest również właścicielką domu o pow. 140 m² i wartości 200 tys. zł oraz gospodarstwa rolnego z murowano-drewnianą zabudową o pow. 5,6649 ha i wartości ok. 190 tys. zł, z którego osiągnęła dochód w kwocie 4,1 tys. zł. Rok wcześniej wiceburmistrz wykazała w oświadczeniu majątkowym gospodarstwo rolne o pow. 4,5663 ha i wartości ok. 150 tys. zł.

Z tytułu zatrudnienia w UM-G Stryków w 2014 roku wiceburmistrz osiągnęła dochód w kwocie 128.099,28 zł (rok wcześniej – 149.490,73 zł). Nadal jest właścicielką Audi A-3 z 2000 roku.

■ **Sekretarz Anna Sasin** na koncie w ciągu ubiegłego roku wspólnie z małżonkiem zgromadziła 5.713 zł (rok wcześniej 6.967,05 zł). Wspólnie z małżonkiem posiada również dom o powierzchni 140 m² i wartości 250 tys. zł oraz gospodarstwo rolne o pow. 0, 7260 ha zabudowane domem i obiektami gospodarczymi o wartości 300 tys. zł, z którego nie osiągnięto żadnego dochodu.

W oświadczeniu majątkowym składanym rok wcześniej sekretarz wykazała gospodarstwo rolne o powierzchni 1,2734 ha i wartości 300 tys. zł. Ubiegłoroczne dochody sekretarz z zatrudnienia w UM-G Stryków wyniosły 127.548,91 zł (rok wcześniej było to 102.625,65 zł), natomiast z umowy zlecenia – 2.272 zł.

W ubiegłorocznym oświadczeniu majątkowym sekretarz pojawił się również Ford Focus 1,6 z 2008 roku. Jest ona nadal obciążona kredytem hipotecznym na budowę domu zaciągniętym w ING Bank Śląski, z którego na koniec 2014 roku do spłacenia została kwota 45.453, 4 zł (rok wcześniej było to 77,7 tys. zł).

■ **Skarbnik Barbara Walak** zgromadziła na koncie wspólnie z małżonkiem 21.602,22 zł (rok wcześniej było to 20.487,23 zł). Jest współwłaścicielką domu o powierzchni 220 m² o wartości 350 tys. zł. Dom stoi na działce o powierzchni 1.023 m² i wartości 100 tys. zł, która stanowi również współwłasność małżeńską. Jej dochód z pracy wyniósł w ubiegłym roku 115.048 zł (rok wcześniej było to 110.935 zł).

Jest współwłaścicielką Toyoty Corolli z 2011 roku o wartości 45 tys. zł, motocykla Yamaha XVS 1100 Drag Star z 2009 roku, o wartości 25 tys. zł oraz motocykla Yamaha FJR 1300 z 2007 roku o wartości 25 tys. zł. Ten ostatni pojawił się w oświadczeniu majątkowym skarbnik dopiero w ubiegłym roku.

■ **Paweł Kasica**, przewodniczący Rady Miejskiej w Strykowie, posiada wspólnie z małżonką dom o pow. 100 m² i wartości 100 tys. zł oraz gospodarstwo o pow. 23,31 ha (17,23 ha – majątek odrębny i 6,08 ha – współwłasność z żoną) o wartości 900 tys. zł, z którego osiągnął dochód 12 tys. zł.

Paweł Kasica posiada też kopalnię piasku, która w ubiegłym roku nie przyniosła mu żadnego dochodu. Zryczałtowana dieta przewodniczącego Rady Miejskiej wyniosła w minionym roku 14.575 zł (rok wcześniej było to 15,9 tys. zł).

Przewodniczący rady wykazał także dochody z tytułu: renty chorobowej: 13.542 zł, dopłat ARiMR – 5.338 zł, zwrotu podatku akcyzowego w kwocie 1.439 zł oraz sprzedaży samochodu – 2,7 tys. zł.

W składnikach mienia ruchomego o wartości pow. 10 tys. zł wymienił: spychacz Uniwersal 651 z 1988 roku, ciągnik Ursus 2812 z 1998 roku i samochód Audi A4 z 1998 roku.

■ **Grzegorz Kozłowski**, wiceprzewodniczący Rady Miejskiej w Strykowie, na koncie zgromadził 35.704 zł (rok wcześniej 19 tys. zł), wspólnie z małżonką posiada dom o pow. 140 m² i wartości 350 tys. zł, działkę budowlaną o pow. 1875 m² i wartości 95 tys. zł. Z tytułu zatrudnienia w ZKGiM Stryków uzyskał dochód w wysokości 72.966,97 zł, zaś z diet radnego – 9.216 zł (rok wcześniej 8.192 zł).

■ **Andrzej Pożarlik**, wiceprzewodniczący Rady Miejskiej w Strykowie, na koncie bankowym zgromadził 15 tys. zł (rok wcześniej 310 zł). Jest współwłaścicielem domu o pow. 100 m² i wartości 200 tys. zł. Jego ubiegłoroczne dochody stanowiły: emerytura – 60.328 zł, wynagrodzenie za pracę jako nauczyciel w ZS nr 1 Stryków – 31.544 zł, umowy zlecenie – 1.550 zł, diety radnego – 9.216 zł (rok wcześniej tyle samo).

Posiada Opla Vectrę z 2006 roku o wartości 24 tys. zł i motocykl Yamaha Venture z roku 2005 o wartości 21 tys. zł. W zobowiązaniach pieniężnych wykazał otwartą kartę kredytową ING Bank – 15 tys. zł.

■ **Karol Lenart**, radny, zgromadził na koncie bankowym 7.300 zł (rok wcześniej 72,2 zł). Posiada dom o pow. 120 m² i wartości 200 tys. zł oraz gospodarstwo sadowniczo-rolnicze o pow. 7,45 ha i wartości 200 tys. zł. Z gospodarstwa tego osiągnął dochód w wysokości 4 tys. zł.

Z diet radnego w ubiegłym roku otrzymał 8.347 zł (rok wcześniej 8.268 zł), z tytułu dotacji ARiMR – 14.769 zł, ze zwrotu akcyzy – 161 zł, z umowy zlecenia– 4.370 zł, ze zwrotu podatku z US – 106 zł.

■ **Anna Ślęzak,** radna, na koncie zgromadziła 9.250 zł (rok wcześniej 16.675 zł). Jest współwłaścicielką domu o powierzchni 160 m² i wartości 460 tys. zł oraz gospodarstwa rolnego o powierzchni 1,178 ha i wartości 10 tys. zł.

Z emerytury osiągnęła dochód w kwocie 20.157 zł, z tytułu pełnienia funkcji radnej – 9.216 zł (rok wcześniej tyle samo), natomiast z tytułu działalności wykonywanej osobiście – 7.032 zł.

W składnikach majątku ruchomego o wartości pow. 10 tys. zł wpisała: Opla Signum z 2005 roku, Renault Kangoo z 2008 roku i odbiornik GPS z 2009 roku. W zobowiązaniach pieniężnych radna wykazała pożyczkę na działalność gospodarczą prowadzoną przez męża w kwocie 20,1 tys. zł, z której to na ostatni dzień ubiegłego roku pozostało do spłaty 12.446 zł.

■ **Marzena Skwarko**, radna, posiada udziały w funduszu inwestycyjnym warte 11.486 zł (rok wcześniej – 11 tys. zł). Wspólnie z małżonkiem jest właścicielką domu o powierzchni 157 m² i wartości ok. 400 tys. zł.

Z prowadzonej przez siebie pracowni protetycznej osiągnęła w ubiegłym roku dochód 1.102 zł. Zasiłek z ubezpieczenia społecznego przyniósł jej 8.214 zł, a dieta radnej – 7,889 zł (rok wcześniej – 8.268 zł). Jest nadal obciążona kredytem hipotecznym zaciągniętym w Banku Zachodnim WBK na dom, z którego na koniec ubiegłego roku pozostało do spłaty 26,5 tys. zł (rok wcześniej 30 tys. zł).

■ **Bogdan Walczak**, radny, na koncie zgromadził 30 tys. zł (tyle samo co rok wcześniej). Jest w 1/3 współwłaścicielem działki o pow. 1.919 m² i domu o wartości ok. 200 tys. zł.

Jako właściciel sklepu spożywczo-przemysłowego do 31 stycznia 2014 roku nie osiągnął z niego żadnego dochodu, jego renta wyniosła 18.312 zł, zaś dieta radnego – 9.018 zł (rok wcześniej 9.138 zł). Jest właścicielem Skody Octawii II z 2005 roku.

■ **Łukasz Orłowski**, radny, na koniec ubiegłego roku na koncie nie zgromadził żadnych oszczędności. Prowadząc zakład fryzjerski osiągnął dochód w kwocie 11.500 zł. Diety radnego przyniosły mu 8.268 zł (tyle samo, co rok wcześniej). Posiada Mercedesa Benza 230LE z 1984 roku.

■ **Marek Gierat**, radny, na koniec ubiegłego roku na koncie zgromadził 15 tys. zł (rok wcześniej 32 tys. zł). Jest właścicielem domu o pow. 120 m² i wartości 300 tys. zł. Posiada również gospodarstwo hodowlane o pow. 10 ha i wartości 500 tys. zł, z którego osiągnął dochód w wysokości 6 tys. zł.

Do niego należy również budynek handlowy z poddaszem mieszkalnym o pow. 199 m² i wartości 700 tys. zł.

Prowadząc działalność handlową wspólnie z małżonką osiągnęli dochód 71.882 zł. Z tytułu diety uzyskał 7.350 zł (rok wcześniej – 8.268 zł). Posiada Renault Trafic z 2014 roku. Jest obciążony kredytem na wykończenie i wyposażenie części handlowej budynku, z którego do spłaty pozostało 101.768 zł (rok wcześniej było to 113,3 tys zł).

■ **Krzysztof Bandurowicz**, nowo wybrany radny, na koniec 2014 roku zgromadził na koncie 4.700 zł oraz 1 tys. euro. Jest właścicielem domu o pow. 175 m² w trakcie przebudowy oraz domu o pow. 55 m² i wartości 50 tys. zł, a także gospodarstwa rolnego o pow. 39,4375 ha z budynkami o łącznej wartości ok. 2 mln zł, z którego w ubiegłym roku osiągnął dochód w wysokości 28 tys. zł.

Z tytułu sprawowania funkcji radnego otrzymał diety w kwocie 689 zł, ze zwrotu akcyzy paliwowej – 2.127, 36 zł, natomiast z dopłat ARiMR – 38.677,29 zł.

W składnikach mienia ruchomego o wartości pow. 10 tys. zł radny wykazał: kosiarkę dyskową, przetrząsaczko-zgrabiarkę, rozsiewacz nawozów Vicon z 2007 r – wszystkie po ok. 11 tys. zł, ciągnik rolnicy Case MXU z 2007 roku – ok. 200 tys. zł, ciągnik rolniczy Massey Ferguson 255 z 1985 roku – ok. 10 tys. zł, przyczepę rolniczą Metaltech DB12 z 2007 r – ok. 50 tys. zł, prasę zwijającą Vicon z 2007 roku – ok. 70 tys. zł, pług obracalny Unia Ibis XXLS Z 2006 r– ok. 30 tys. zł, przyczepę rolniczą 4 t z 1985 roku – ok. 11 tys. zł.

■ **Damian Drzewiecki**, nowo wybrany radny, na lokacie bankowej stanowiącej współwłasność majątkową na koniec ubiegłego roku posiadał 900 zł, natomiast na koncie bankowym (również pozostającym we współwłasności) – 3.046,39 zł, z kolei wartość wykupu jego kapitałowego ubezpieczenia na życie wynosiła 12.233, 74 zł.

Wspólnie z małżonką posiadają: dom o pow. 202,9 m² i wartości 300 tys. zł oraz gospodarstwo rolne o pow. 10.782 m² wraz zabudową zagrodową o łącznej wartości 130 tys. zł.

Z gospodarstwa nie osiągnął żadnego dochodu, z zatrudnienia w Wojewódzkim Ośrodku Ruchu Drogowego w Łodzi – 64.447,42 zł, natomiast diety radnego – 689 zł.

■ **Dariusz Dziewulski**, nowo wybrany radny na koniec ubiegłego roku zgromadził na koncie wspólnie z małżonką oszczędności w kwocie 3,8 tys. zł. Posiada własnościowe mieszkanie spółdzielcze o pow. 48 m² i wartości 160 tys. zł oraz 1/16 udziału w nieruchomości rolnej o łącznej powierzchni 1,2891 ha wartości ok. 50 tys. zł. Z tytułu zatrudnienia w KMM „Okno" osiągnął dochód w kwocie 18.825 zł (netto), natomiast z diet radnego – 689 zł. W składnikach mienia ruchomego o wartości pow. 10 tys. zł wykazał Opla Zafirę z 2006 roku.

■ **Andrzej Janeczko**, nowo wybrany radny, na koniec roku nie posiadał oszczędności zgromadzonych na koncie bankowym. Wspólnie z małżonką jest natomiast właścicielem: domu o pow. 190 m² i wartości 500 tys. zł, mieszkania o pow. 37 m² i wartości 140 tys. zł, mieszkania o pow. 33 m² i wartości 120 tys. zł oraz działki o pow. 6 tys. m² i wartości 300 tys. zł.

Z umów o dzieło w ramach wykonywanego wolnego zawodu artysty osiągnął dochód 14.339 zł, natomiast jako radny – diety w wysokości 849 zł. Jeździ samochodem Hyundai – I-30 z 2011 roku o wartości ok. 38 tys. zł.

■ **Sylwester Kacprzak**, nowo wybrany radny, na koniec roku posiadał 2 tys. zł oszczędności zgromadzonych na koncie bankowym.

Jest właścicielem działki o pow. 0,1308 ha, której wartość szacunkowa to 15 tys. zł. Z tytułu zatrudnienia w zgierskim PCPR osiągnął dochód w kwocie 5.118,04 zł, natomiast jako radny – 689 zł

■ **Jarosław Włodarczyk**, nowo wybrany radny, na koncie na koniec ubiegłego roku zgromadził 19.898 zł. Posiada gospodarstwo rolne o pow. 4,6141 ha i wartości 60 tys. zł, z którego w rubryce przychód i dochód wpisał kwotę 8.856,11 zł.

Z tytułu inkasa sołeckiego uzyskał dochód w kwocie 1.438 zł, z tytułu diet sołeckich – 2.100 zł, natomiast z diet radnego – 689 zł. **ljs**

Region | Rolnicy walczą ze skutkami suszy

Można składać wnioski o oszacowanie strat

dokończenie ze str. 2

Więcej informacji można uzyskać pod nr telefonu: 42 719 12 91 wew. 15. Wnioski można pobrać w urzędzie albo przez stronę www.gmina-glowno.pl.

Także do 4 września przyjmuje wnioski Urząd Gminy w Dmosinie. Wnioski można pobierać na stronie www.dmosin.pl oraz w pokojach nr 7 i 16 w urzędzie.

Do 7 września można składać wnioski w Urzędzie Miasta-Gminy Stryków. Druki wniosków o oszacowanie szkód przez komisje w gospodarstwie rolnym powstałych w wyniku niekorzystnego zjawiska atmosferycznego wraz załącznikami dostępne są w Urzędzie Miejskim w Strykowie w pokoju nr 11 – oraz na stronie internetowej www.strykow.pl. Więcej informacji w tej sprawie można uzyskać pod nr tel. (42)719-80-02 w. 350.

Do 9 września mają czas rolnicy mieszkający w mieście Głownie. Druki wniosków wraz załącznikami dostępne są w Urzędzie Miejskim w Głownie przy ul. Norblina 1, w pokoju nr 18 na I piętrze, a także na stronie internetowej www.glowno.pl. Więcej informacji pod nr tel. (42)719-46-08. **kl**

Powiat zgierski | Miły gest władz

Wyprawki dla dzieci z rodzin zastępczych

Władze powiatu zgierskiego ufundowały 30 wyprawek szkolnych dla dzieci wychowywanych w rodzinach zastępczych, w tym tych rozpoczynających naukę w szkole podstawowej.

Plecaki wypełnione blokami, zeszytami, kredkami, mazakami, farbami, plastelinami, w pełni wyposażonymi piórnikami, notatnikami itp. jeszcze przed 1 września trafiły do rąk uczniów.

– Wystarczy włożyć tylko do plecaków podręczniki i można iść do szkoły – powiedział starosta zgierski Bogdan Jarota, który wraz z członkiem zarządu powiatu Wojciechem Brzeskim odwiedził dwie z rodzin zastępczych, by wręczyć przebywającym w nich dzieciom wyprawki. Jedną z nich była rodzina 7-letniej Nikoli z Głowna, a drugą – rodzina 7-letniego Kacpra z gminy Głowno.

W powiecie zgierskim funkcjonuje 218 rodzin zastępczych, w których wychowuje się 294 dzieci. Na zakup pomocy szkolnych wydano 5 tys. zł. **ewr**

Gmina Głowno | Echa skargi na dyrektorkę ZSP w Mąkolicach

Dyr. Przyżycka dostała rok na uzdrowienie sytuacji

Rada Gminy Głowno na sesji 31 sierpnia w drodze uchwały uznała za bezzasadną skargę części grona pedagogicznego Zespołu Szkół Publicznych w Mąkolicach na jego dyrektorkę, Wiolettę Przyżycką.

Wcześniej skargę szczegółowo rozpatrywała gminna Komisja Rewizyjna, a relację z jej posiedzenia zamieściliśmy w nr 34 „Wieści”. Przypominamy, że dziewięciu podpisanych pod skargą nauczycieli miało do Wioletty Przyżyckiej żal m.in. o zachowanie w stosunku do nich pracujących w szkole brata i bratowej dyrektorki.

Do nieakceptowalnego zachowania z ich strony miało dojść po tajnym głosowaniu nad wyborem przedstawiciela rady pedagogicznej, który zasiadać miał w komisji konkursowej, oceniającej kandydatury na dyrektora ZSP w Mąkolicach na kolejną kadencję. Startowała w nim Wioletta Przyżycka (która konkurs wygrała) oraz polonistka z tej szkoły, Joanna Siedlecka.

W skardze, wystosowanej jeszcze w maju br., padły nawet słowa o zastraszaniu tych, którzy mieli głosować na delegata reprezentującego pedagogów bliższych kontrkandydatce Przyżyckiej. Dyrektorce zarzucono „naruszenie godności osobistej” i nieetyczne zachowanie, mające charakter nepotyzmu.

> Nie ulega wątpliwości, iż w świetle złożonych wyjaśnień, sytuacja opisana w skardze miała miejsce.
>
> **Wójt Marek Jóźwiak**

W pisemnej odpowiedzi na skargę sama Wioletta Przyżycka tłumaczyła, że wszystkich nauczycieli traktuje taktownie i merytorycznie, a po ustnej skardze jednej z nauczycielek na zachowanie jej brata, miała wydać zalecenie, by zaprzestano wszelkich rozmów na temat konkursu. Wyraziła też przekonanie, że skarga na jej osobę miała zdyskredytować jej kandydaturę przed konkursem.

Na sesji 31 sierpnia Wioletty Przyżyckiej nie było (wystąpiła wcześniej przed Komisją Rewizyjną), a rada podjęła decyzję zgodną z wcześniejszą opinią komisji, czyli uznała skargę za bezzasadną. Nie była to jednak decyzja jednogłośna – 10 radnych opowiedziało się za takim rozstrzygnięciem, a 5 wstrzymało od głosu.

Powierzenie tylko na rok

Jeszcze tego samego dnia, 31 sierpnia, wójt gminy Głowno Marek Jóźwiak podjął decyzję o powierzeniu Wioletcie Przyżyckiej stanowiska dyrektora Zespołu Szkół w Mąkolicach tylko na rok, nie zaś na pełną pięcioletnią kadencję. Zgodnie z art. 36 a ust 13 ustawy o systemie oświaty wójt miał prawo powierzyć dyrektorce stanowisko na okres nie krótszy niż rok „w uzasadnionym przypadku”. Skorzystał z tego prawa. Dlaczego? W rozmowie z „Wieściami” powiedział, że chce, by sytuacja w placówce została uzdrowiona i uważa, że rok powinien pani dyrektor na to wystarczyć.

Natomiast pisemne uzasadnienie do powierzenia jest bardzo obszerne. Czytamy w nim m.in.: „Wyjaśnienia złożone zarówno przez nauczycieli, jak i dyrektora na posiedzeniu komisji, ujawniły panującą od lat złą atmosferę wśród pracujących tam nauczycieli, której przyczyną są zatrudnieni tam brat i bratowa dyrektora szkoły. Ich zachowania i wypowiedzi w stosunku do skarżących świadczą o poczuciu bezkarności (...). Nauczyciele twierdzą, że byli zastraszani i obrażani, że głośno przy uczniach były wyrażane pretensje (...). Wszystkie strony twierdziły, że atmosfera pracy w szkole jest ciężka. Skarga została przez Radę uznana za bezzasadną, ale tylko w zakresie zarzutu niepodjęcia działań w celu zbadania zachowań brata (...) i dalszych kroków w stosunku do nich. Natomiast nie ulega wątpliwości, iż w świetle złożonych wyjaśnień wszystkich stron, sytuacja opisana w skardze miała miejsce. (...)”

W przekonaniu wójta, środowisku nauczycielskiemu, pretendującemu do roli odpowiedzialnego za kształtowanie kolejnych pokoleń, należy stawiać najwyższe wymagania etyczne. „W związku z powyższym – czytamy w końcowej klauzuli uzasadnienia – powierzenie stanowiska dyrektora szkoły następuje na okres 1 roku, w celu podjęcia przez dyrektora działań eliminujących złą atmosferę wśród nauczycieli”. **ewr**

RZUT OKIEM | MOTOCYKLE I ZIEMNIAKI

STOWARZYSZENIE NA RZECZ ROZWOJU WSI PIASKI RUDNICKIE

Piaski Rudnickie świętowały. Jak co roku Stowarzyszenie na Rzecz Rozwoju Wsi Piaski Rudnickie w gminie Głowno zorganizowało huczne pożegnanie wakacji. W sobotę, 29 sierpnia, mieszkańcy wsi, ich goście oraz 20-osobowa grupa motocyklistów z Głowna i okolic bawili się na Święcie Ziemniaka. W sumie uczestniczyło w nim 180 osób, a zabawa przy muzyce trwała do godz. 3 w nocy. W menu królowały ziemniaczane potrawy, na które zużyto 7 worków ziemniaków. Podziwiano kilka starych motocykli, którymi przyjechali fani motoryzacji – m.in. oryginalnego Harleya Davidsona z 1942 r. oraz Junaka z lat 60-tych. **ewr**

Nagawki | Skansen Folkloru Polskiego

Wybory Jagien – zapisy jesienią, finał w przyszłym roku

Dziewczyny i panie, którym spodobała się ubiegłoroczna, pierwsza edycja konkursu „Jagna”, czyli wyborów miss polskiej wsi, którego finał odbył się w Żywym Skansenie Folkloru Polskiego w Nagawkach, mogą już przygotowywać się do nowego naboru. Jak poinformowała nas Maria Sadzewicz-Nowak, prezes Stowarzyszenia Przyjaciół Ziemi Dmosińskiej, druga edycja konkursu rozłożona zostanie na dwa lata. W tym roku, jesienią, odbędzie się nabór kandydatek, natomiast latem przyszłego roku – finał.

Przypomnijmy, że do pierwszej edycji konkursu w ubiegłym roku zgłosiło się 40 kandydatek z całego kraju, z których wybrano 12 finalistek. Liczyła się znajomość tradycyjnej kuchni, umiejętności taneczne i wokalne, zamiłowanie do folkloru i rękodzieła.

Gwiazdą ubiegłorocznego finału konkursu był zespół Cleo&Donatan, czyli autorzy przeboju „My Słowianie”. **ljs**

Głowno | O drogich odpadach na komisji

Utrzymanie obecnej stawki za śmieci Jest mało prawdopodobne

dokończenie ze str. 4

To nie monopol?

Radny Grzegorz Szkup zastanawiał się głośno, czy firma, Tönsmeier nie stała się monopolistą i po prostu dyktuje ceny, bo wie, że gminy, chcąc nie chcąc, muszą znaleźć odbiorcę śmieci. Dodajmy tu, że bardzo głośno w samorządach i wśród zwykłych obywateli mówi się o tym, że firmy zbierające odpady najprawdopodobniej po prostu podzieliły między siebie rynek. Jedni nie wchodzą na teren innych i tego samego oczekują w ramach rewanżu.

Adam Myszkowski oczywiście zaprzeczył. Stwierdził, że firma jest, owszem, dużym graczem, ale gdyby dała zbyt wygórowane ceny, to wtedy opłacałoby się wystartować w przetargu nawet przedsiębiorstwom z dalszej części Polski, które mogłyby „przejąć” daną gminę dla siebie.

Co zrobić dalej?

Po wyjściu Adama Myszkowskiego dyskutowano dalej. Nie było, a przynajmniej nikt nie zrobił tego jawnie, osób, które powiedziałyby, że przedstawiciel Tönsmeiera przekonał swoimi argumentami.

W teorii miasto ma możliwość unieważnienia pierwszego przetargu. Problem w tym, że bardzo prawdopodobne jest, iż w drugim postępowaniu ponownie wystąpi tylko firma Tönsmeier. Nadmieńmy, że w pierwszym przetargu przedstawiciele tej firmy swoją ofertę złożyli... 10 minut przed upływem przewidywanego terminu. Jeżeli prawdą jest, że firmy podzieliły się rynkiem, trudno przypuszczać, żeby drugi przetarg w Głownie nagle przyciągnął więcej podmiotów. Nawet jeśli, to nie ma gwarancji, iż inna firma zaproponowałaby tańszą ofertę.

> Uboższe osoby po prostu nie będą miały z czego płacić.

Co więcej, istnieją obawy, że dotychczasowy oferent, wiedząc o tym, że i tym razem nie ma konkurencji, w drugim postępowaniu... da jeszcze wyższą ofertę. Miasto zostanie wtedy postawione pod ścianą, gdyż na trzecie postępowanie czasu może być za mało, a od 1 stycznia ktoś będzie musiał odpady z terenu Głowna odbierać.

Może się wiec okazać, że stawki 13 i 19 zł wcale nie byłyby najgorszym rozwiązaniem. Sęk w tym, że już na takie ceny wielu mieszkańców Głowna nie będzie stać. Radny Przemysław Kobacki podawał nawet przykład rodziny, w której zameldowanych na posesji jest 10 osób. Biorąc pod uwagę, że Regionalne Izby Obrachunkowe negują podejmowane przez samorządy uchwały o zniżkach dla rodzin wieloosobowych (w Głownie takich ulg nie było), oznacza to, że miesięcznie za śmieci taka rodzina płaciłaby nawet 190 zł.

Wiadomym jest, że uboższe osoby po prostu nie będą miały z czego płacić. Miasto będzie próbowało odzyskiwać pieniądze, bo musi zakładać, że 100% mieszkańców będzie się wywiązywało z obowiązku płacenia. Postępowania będą trwały długo. A śmieci wrócą do lasów, rowów i do pieców.

Zadecydują radni

Na razie nie zapadła decyzja odnośnie tego, czy przetarg powtórzyć, czy też przyjąć ofertę Tönsmeiera. Na sesję Rady Miejskiej, która ma odbyć się 9 września, burmistrz przygotuje pakiet uchwał dotyczących odpadów. W tej dotyczącej stawek, będą znajdowały się te wynikające z jedynej oferty, jaką miasto otrzymało. Jeśli radni zagłosują przeciw, będzie to oznaczało powtórkę przetargu.

Radni mają o czym myśleć. Tak naprawdę nie będzie jednoznacznie dobrej decyzji. Z jednej strony mieszkańcy mogą zostać obciążeni znaczną podwyżką. Z drugiej, powtórzenie przetargu wcale nie gwarantuje znalezienia tańszej oferty, a wręcz przeciwnie, niesie za sobą groźbę jeszcze większej podwyżki lub też nie znalezienia żadnego odbiorcy na odpady. **kl**

Sport

Daniel Chądzyński Wicemistrzem Świata Federacji Masters. str. 40

Piłka nożna | 4. kolejka IV ligi

Stal lepsza od Zjednoczonych Bełchatów

Głowieńscy piłkarze pokazują dobrą formę w początkowej fazie debiutanckiego sezonu w IV lidze.

STAL GŁOWNO **2** (1)
ZJEDNOCZENI BEŁCHATÓW **1** (1)
Bramki dla Stali: Fortuna (27 min.) oraz Szubert (w 74 min.).
Stal: Smurzyński – M. Suchenek, E. Ignatowski, A. Tomczyk, Kluska – Nowak – P. Ignatowski, A. Gibała, Mospinek (w 72 min. Florczak), Fortuna (61 Antoni Waśkiewicz) – Szubert (78 D. Tomczyk).

Po dwóch wygranych z rzędu w lidze nad Jutrzenką Wartą 3:0 oraz w Pucharze Polski nad Powstańcem Dobra 2:1 kibice w Głownie liczyli na podtrzymanie dobrej passy w sobotę, 29 sierpnia w starciu miejscowej Stali ze Zjednoczonymi Bełchatów. Podopieczni trenera Marka Pawlaka po wyrównanym pojedynku pokonali przyjezdnych 2:1.

Zanim sędzia rozpoczął sobotnie spotkanie kibice mogli przyjrzeć się, jak stadion przy ul. Kopernika 37 pięknieje z dnia na dzień. Po nowej płycie boiska zarząd klubu z Głowna wziął się do pracy nad terenem wokół murawy.

Wokół trybun i na nich samych od dawna próżno szukać już przerośniętej trawy, budynek klubowy został odrestaurowany, a tuż przy pozyskanym ze stadionu Widzewa Łódź tunelu postawiony został bar dla kibiców, którzy spragnieni będą mogli się solidnie najeść i napić w przystępnych cenach i bez obaw o nakrycie głowy. Nie należy zapomnieć o wspaniale zagospodarowanym terenie z kortami do tenisa ziemnego, który znajduje się za główną trybuną.

W Głownie pokazano, że mimo braku środków można stworzyć wiele dobrego. Duża w tym zasługa Prezesa Tomasza Wieczorkowskiego, który na walnym zebraniu sprawozdawczo-wyborczym w czwartek, 27 sierpnia ponownie został obdarzony zaufaniem, choć miał wielu kontrkandydatów. Oprócz Wieczorkowskiego w zarządzie znaleźli się jako wiceprezes Robert Stokowski, dyrektor finansowy Maciej Płuciennikowski, dyrektor ds. sportowych Bogdan Nowak oraz sekretarz klubu Dariusz Gibała.

WOJCIECH POŻARLIK

W akcji strzelec zwycięskiego gola dla Stali Przemysław Szubert (nr 7). Głownianin z powodu kontuzji musiał przedwcześnie opuścić boisko.

Wróćmy jednak do spotkania Stali z Bełchatowem. Zjednoczeni po awansie pokazali, że w IV lidze wiele drużyn będzie miało z nimi kłopot, o czym świadczyły dwa zwycięstwa po trzech kolejkach. Głownianie mieli problem z błyskotliwymi graczami ofensywy Bełchatowa przez co w początkowej fazie gra skupiła się głównie na walce w środkowej strefie. Pierwsze zamieszanie pod bramką skończyło się golem, na szczęście dla gospodarzy. W 27 min. po ogromnym chaosie w polu karnym Zjednoczonych najsprytniejszy okazał się Damian Fortuna, który czubkiem buta skierował piłkę do siatki obok leżącego bramkarza gości. Bełchatowianie wyrównali w najmniej korzystnym momencie. W ostatniej akcji pierwszej połowy błąd wybicia piłki popełnił jeden z obrońców Głowna i napastnik gości zdołał skierować piłkę do siatki tuż przed gwizdkiem. Bramka do szatni mocno rozzłościła zawodników Stali i samego trenera Marka Pawlaka.

W drugiej odsłonie początkowo lepiej wyglądali Zjednoczeni, jednak to głownianie po raz kolejny okazali się bardziej konkretni w swoich poczynaniach. Kibice długo zastanawiali się czemu na murawie nie ma jednego z najbardziej kreatywnych graczy Głowna Tomasza Florczaka. Trener Pawlak postanowił użyć pomocnika Stali, jako asa w rękawie i się nie przeliczył. W 74 min. chwilę po wejściu na murawę Florczak zagrał idealnie w uliczkę do Przemysława Szuberta, który wyszedł sam na sam z bramkarzem i strzałem w długi róg wyprowadził ponownie Stal na prowadzenie. Dla Szuberta to już trzeci gol w tym sezonie. Do ostatnich minut goście próbowali wyrównać, ale gospodarze nie dali już sobie wyrwać zwycięstwa.

Podopieczni trenera Marka Pawlaka wygrali trzeci raz z rzędu i drugi w lidze. Głownianie będą chcieli podtrzymać zwycięską serię w kolejnych meczach, gdy przyjdzie im się zmierzyć znów z beniaminkami, tym razem z Rawy Mazowieckiej oraz Wiśniowej Góry.

Szczególnie spotkanie z Andrespolią po niedawnych nieporozumieniach związanych z awansem zapowiada się niezwykle interesująco, a zaplanowane jest na sobotę, 5 września o godz. 17:00 w Głownie. **wp**

Lekkoatletyka | Mistrzostwa Powiatu Sochaczewskiego

Angelika Woźniak w formie po powrocie

Niezwykle utalentowana głowieńska lekkoatletka Angelika Woźniak ma za sobą pierwszy start po najważniejszej imprezie w tym roku Europejskim Festiwalu Młodzieży w Gruzji.

Podopieczna trenera Mieczysława Szymajdy w minioną sobotę, 29 sierpnia wzięła udział w Otwartych Mistrzostwach Powiatu Sochaczewskiego w Teresinie, w których zwyciężyła w konkursie pchnięcia kulą 3 kg.

Angelika Woźniak pokazała, że przerwa nie jest w stanie wybić jej ze znakomitej formy, jaką osiągnęła w tym sezonie i na nowo otwartym stadionie lekkoatletycznym w Teresinie pokazała się w swojej koronnej konkurencji z jak najlepszej strony. Organizatorem imprezy byli Skra Warszawa, Ośrodek Hotelowy Zacisze oraz Starostwo Powiatowe w Sochaczewie. Woźniak z wynikiem 13,91 m odniosła zdecydowane zwycięstwo, pokonując drugą Paulinę Kowalską (11,43 m) z MKS Durasan Płońsk o ponad 2 m. Na najniższym stopniu podium znalazła się Nina Staruch z MKS Tomaszów Mazowiecki z rezultatem 11,33 m. Tuż za podium znalazła się kolejna z reprezentantek UKS Błyskawica Domaniewice Aleksandra Goszczyńska, która rzuciła na odległość 10,70 m.

Najlepsi zawodnicy sobotnich zawodów otrzymali medale, natomiast Angelika Woźniak podczas dekoracji mogła liczyć na specjalne wyróżnienie, bowiem z rąk dyrektora zawodów Zenona Grąbczewskiego otrzymała nagrodę za najbardziej wartościowy wynik imprezy oraz godne reprezentowanie Polski na arenie międzynarodowej.

Kibice, którzy w Teresinie liczyli na występ innej wielce utalentowanej głowieńskiej lekkoatletki Weroniki Kaźmierczak musieli obejść się smakiem, bowiem głownianka została przez trenera Mieczysława Szymajdę wycofana z imprezy. Wszystkich jednak od razu uspokajamy, bowiem Weronika czuje się świetnie i wszystko idzie zgodnie z planem trenera, który chce, by Kaźmierczak w spokoju przygotowała się do startu w Europejskim Finale Czwartków Lekkoatletycznych, które odbędą się już w najbliższą niedzielę, 6 września w Warszawie. Głownianka zmierzy się z najlepszymi zawodniczkami w Europie w konkursie skoku wzwyż i jak przekonuje trener Mieczysław Szymajda będziemy z niej dumni, bowiem ma duże szanse, by zająć wysoką lokatę. **wp**

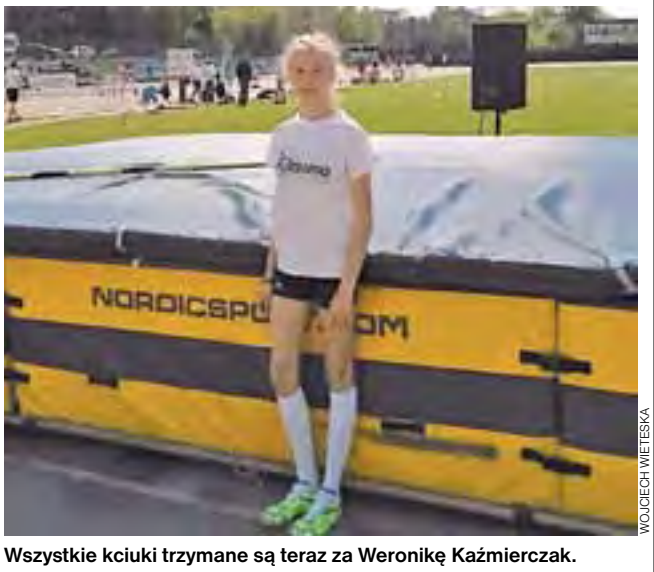
WOJCIECH WIETESKA

Wszystkie kciuki trzymane są teraz za Weronikę Kaźmierczak. Po sukcesie Angeliki Woźniak na EYOF to na Kaźmierczak skupia się cała uwaga, bowiem wystartuje w Europejskim Finale Czwartków LA.

Piłka nożna | 4. kolejka IV ligi

GKS II Bełchatów samotnym liderem

Już tylko jedna drużyna po czterech kolejkach ma na swoim koncie komplet zwycięstw. Lider GKS II Bełchatów nie zawiódł i rozgromił na własnym boisku Andrespolię Wiśniową Górę aż 5:0. Punkty stracili za to Zjednoczeni Stryków i RTS Widzew Łódź. Strykowianie doznali bolesnej porażki w Przedborzu z Pilicą 1:4, natomiast łodzianie bezbramkowo zremisowali w Kleszczowie z Omegą. Obie drużyny pozostały jednak na podium ligowej tabeli, zamieniając się jedynie miejscami.

Wysokie wygrane padły także w Paradyżu, gdzie miejscowy KS nie dał szans 6:1 Mechanikowi Radomsko, a także w Nieborowie w starciu Orła z Mazovią Rawą Mazowiecką gospodarze wygrali 4:2. W jednym z najciekawszych spotkań tej kolejki, rozegranym w Głownie miejscowa Stal po wyrównanym pojedynku pokonała innego beniaminka Zjednoczonych Bełchatów 2:1. Podopieczni trenera Marka Pawlaka przesunęli się na 8. miejsce w tabeli. Na szarym końcu pozostają dwie, jedyne jak dotąd drużyny bez żadnego punktu: Mazovia oraz Andrespolia. **wp**

WOJCIECH POŻARLIK

Piłkarze Stali Głowno (białe stroje) pną się w górę ligowej tabeli i po zwycięstwie nad Bełchatowem awansowali już na 8. miejsce.

■ **4. kolejka:** Omega Kleszczów – RTS Widzew Łódź 0:0, Astoria Szczerców – Zawisza Pajęczno 3:0, KS Paradyż – Mechanik Radomsko 6:1, Polonia Piotrków Tryb. – Boruta Zgierz 1:0, Pilica Przedbórz – Zjednoczeni Stryków 4:1, GKS II Bełchatów – Andrespolia Wiś. Góra 5:0, Orzeł Nieborów – Mazovia Rawa Maz. 4:2, Stal Głowno – Zjednoczeni Bełchatów 2:1, LKS Rosanów – Jutrzenka Warta 2:0, Zawisza Rzgów – Włókniarz Zelów 3:0.

1. GKS II Bełchatów	4	12	17-1
2. RTS Widzew Łódź	4	10	5-1
3. Zjednoczeni Stryków	**4**	**9**	**8-6**
4. Pilica Przedbórz	4	9	8-3
5. Polonia Piotrków Tryb.	4	9	7-4
6. KS Paradyż	4	9	13-6
7. Omega Kleszczów	4	8	10-3
8. Stal Głowno	**4**	**7**	**8-5**
9. Orzeł Nieborów	4	7	10-10
10. Zawisza Rzgów	4	6	8-4
11. Astoria Szczerców	4	6	6-3
12. Zjednoczeni Bełchatów	4	6	7-9
13. Włókniarz Zelów`	4	6	7-7
14. LKS Rosanów	4	4	7-10
15. Boruta Zgierz	4	3	2-5
16. Mechanik Radomsko	4	3	4-16
17. Jutrzenka Warta	4	1	2-9
18. Zawisza Pajęczno	4	1	2-9
19. Mazovia Rawa Maz.	4	0	4-14
20. Andrespolia Wiś. Góra	4	0	2-12

■ **Następna, 5. kolejka odbyła się 2 września. 6. kolejka** odbędzie się w dniach 5-6 września: Włókniarz Zelów – Omega Kleszczów, Astoria Szczerców – Zawisza Rzgów, KS Paradyż – RTS Widzew Łódź, Polonia Piotrków Tryb. – Zawisza Pajęczno, Pilica Przedbórz – Mechanik Radomsko, GKS II Bełchatów – Boruta Zgierz, Orzeł Nieborów – Zjednoczeni Stryków, Stal Głowno – Andrespolia Wiś. Góra, LKS Rosanów – Mazovia Rawa Maz., Jutrzenka Warta – Zjednoczeni Bełchatów.

Piłka nożna | Wywiad z trenerem Sokoła Popów

Tomasz Drużka: Marzę, by kiedyś zmierzyć się ze Stalą Głowno

Drużyna Sokoła Popów jest doskonale znana w okręgu głowieńskim z różnych względów. Być może to wyniki sportowe, które w przeszłości bywały dość okazałe. Może również za sprawą piłkarzy, którzy od lat grają w piłkę nożną i są rozpoznawalni w regionie. Jedno jest jednak pewne, trener-prezes Tomasz Drużka będzie robił wszystko, by Sokół by szanowaną i uznaną marką w najbliższym otoczeniu piłkarskim.

Na łamach Wieści publikujemy rozmowę trenera T. Drużki z Bartłomiejem Parysem, którzy wymienili między sobą zdania, na temat planów na najbliższy sezon, transferów i treningów w klubie.

■ **Przebieg okresu przygotowawczego:** Wygraliśmy Puchar Wójta. Rozegraliśmy 2 mecze kontrolne z Meteorem Reczyce i Powstańcem Dobra, do tego doszedł mecz w Okręgowym Pucharze Polski. Szkoda tylko, że zakończyliśmy go na rundzie wstępnej, gdyż w przypadku zwycięstwa z drużyną z Dobrej zmierzylibyśmy się ze Stalą Głowno. Moim cichym marzeniem jest w przyszłości konfrontacja z tą drużyną. To, czy dobrze przepracowaliśmy okres przygotowawczy zweryfikuje nasze miejsce w tabeli po rundzie jesiennej.

■ **Cel na najbliższy sezon:** Jesteśmy w nowej grupie. Z większością drużyn przyjdzie nam się mierzyć pierwszy raz, a co za tym idzie nie wiemy jaki poziom sportowy te drużyny prezentują. W ciemno biorę pierwszą piątkę, ale tak jak powiedziałem na jesieni zbieramy punkty, a wiosną będziemy walczyć o jak najlepszą pozycję.

■ **Odejście Bartosza Kostrzewskiego:** Bartek przyszedł do nas ze Stali, gdyż nie grał zbyt często, co uważam za błąd sztabu szkoleniowego Głowna, który nie chciał zainwestować w tego młodego chłopaka. Tak zaangażowanego piłkarza w treningi i mecze jeszcze nie spotkałem. W Sokole miał możliwość powrotu do swojej dobrej formy. Był takim młodym motorem napędowym każdej akcji. Nie ukrywam, że wiązaliśmy z nim duże nadzieje, by kiedyś zastąpił na pozycji środkowego naszego weterana Sylwka. Jak wiemy Victoria

> Niestety odpadliśmy w rundzie wstępnej z Powstańcem, a była okazja, by później zagrać ze Stalą – to moje ciche marzenie.

Bielawy awansowała do A-klasy, a Bartek nadal chce się sportowo rozwijać. Przyjechał do mnie, odbyliśmy dżentelmeńską rozmowę i uznaliśmy, że w Bielawach będzie podnosił dalej swoje umiejętności. Bartek poprosił o wypożyczenie, aby mógł ewentualnie bez problemów wrócić do Sokoła. Czy mamy alternatywę? Wydaje mi się, że tak. Do zespołu po rocznej przerwie wraca Patryk Szadkowski i Robert Kucharski. W nich będziemy upatrywać lidera zespołu.

POPOWFUTBOLOWO.PL

Trener Sokoła Popów Tomasz Drużka (w środku) zawsze stara się dotrzeć do swoich podopiecznych i wydobyć z nich to, co najlepsze, nie utrudniając przy tym nikomu drogi do dalszego rozwoju.

■ **Nowi zawodnicy:** Trafiła nam się perełka na obronę. Do drużyny dołączy doświadczony Piotr Sędzikowski, który w sparingach pokazał, że gra w środku obrony nie jest mu obca i czuje się tam wyśmienicie. Zresztą po pierwszym sparingu słyszałem już głosy z szatni „bierzmy Sędzika do drużyny". W tym miejscu chciałbym podziękować Dominikowi Ojrzyńskemu za pomoc w transferze. Kolejnym graczem, który wraca do Sokoła jest popularny „Pablo". Paweł będzie walczył o miejsce w składzie z Damianem Szadkowskim, gdyż pozycja prawego obrońcy jest raczej niezagrożona, chyba że Filipa wyeliminują kartki.

■ **Faworyci do awansu:** Ciężko powiedzieć. Nie wiem jaki poziom sportowy prezentują wszystkie drużyny. Wydaje mi się, że rezerwy ŁKS Łódź powinny powalczyć o A-klasę.

■ **Treningi w klubie:** Na hali wygląda to w miarę, ale na powietrzu jest już gorzej z frekwencją. Pomysł na poprawę tego aspektu mam, ale czy wejdzie w życie to czas pokaże.

■ **Lider drużyny:** Chciałbym, aby każdy dawał z siebie jak najwięcej. Czy będzie lider? Pierwsze mecze pokażą. Mam swojego faworyta, ale na razie nie będę zapeszał.

■ **Sytuacja finansowo-organizacyjna klubu:** Ten aspekt jest już w miarę uporządkowany. Chcemy w tym sezonie poczynić pewne inwestycje, aby uciąć spekulacje, że pieniądze, które dostaje Sokół Popów z Gminy Głowno są inwestowane niepoprawnie.

■ **Nowy zarząd:** Każdy angażuje się w miarę możliwości, jeżeli czas na to pozwala. Zarząd wie, jak niewdzięczne są funkcje społeczne. Czasem sprawy zawodowe ciężko łączyć z wypełnianiem obowiązków, jakie należą do każdego członka Zarządu. Na dzień dzisiejszy dobrze sobie z tym radzimy, choć czasem brakuje odpowiedniej ilości czasu, aby móc oddać się pracy w klubie w stu procentach.

> Mam pomysł na poprawę frekwencji w czasie treningów w naszym klubie, ale czy wejdzie w życie to czas pokaże.

Sokół Popów po 1. kolejce nowego sezonu B-klasy, gr. I nie ma powodów do zadowolenia. Podopieczni trenera Tomasza Drużki przegrali na wyjeździe z Powstańcem Dobra 1:3, choć do 85 min. remisowali 1:1. Kolejne spotkanie popowianie rozegrają u siebie w niedzielę, 6 września o godz. 12:00 z Ner-em Łódzkim Łódź. Kibice w Popowie liczą, że tym razem Sokół zaprezentuje się znacznie lepiej niż na inaugurację. **wp**

Kolarstwo | Szosa

Strykowianie zebrali szlify na ulicach Kórnika

Niezwykle pechowy okazał się dla strykowskich kolarzy niedzielny wyścig, 30 sierpnia w ramach 17. Ogólnopolskiego Kryterium Ulicznego o Puchar Burmistrza Kórnika. Aż trzech zawodników LUKS Dwójki Diesel Truck Stryków uczestniczyło w kraksach.

Na starcie w Kórniku stanęło ponad 200 kolarzy z całej Polski w kilku kategoriach wiekowych, którzy poruszali się po szybkiej i trudnej technicznie rundzie o długości 1200 m. Podopieczni trenerów Wojciecha Pożarlika i Mirosława Pożarlika do boju wystawili siódemkę zawodników Strykowa. Najmłodsi pojawili się na starcie w grupie żaków 11-12 lat, którzy mieli do pokonania 4 rundy. Dla wszystkich trzech młodych kolarzy był to debiut w peletonie i mimo sporego pecha można zaliczyć go do udanych. Najlepiej wypadł Miłosz Chojnacki, który miał szanse na walkę o wysokie miejsca. Miłosz od startu plasował się w ścisłej czołówce i przez moment jechał na 3. miejscu z szansami na zwycięstwo. Młody strykowianin dwukrotnie musiał zbierać się jednak z brukowanej trasy i kraksy wyeliminowały go z walki o wygraną. Chojnacki mimo mocno obitego uda dotarł do mety na 13. miejscu. Duże brawa należą się także Szymonowi Jastrząbkowi i Kacprowi Smuk, którzy jako rok młodsi od rywali dzielnie poradzili sobie z wymagającą trasą i uplasowali się w środku stawki, odpowiednio na 20. i 28. miejscu.

W kategorii młodzik zaczęło się już poważniejsze ściganie. 13-14 latkowie mieli do pokonania 12 rund, podczas których panowały już zasady kryterium, co 4 okrążenie punktowane 5, 3, 2, 1 pkt. i pozostałe 2, 1 pkt. W licznej grupie młodzików mogliśmy ujrzeć trzech zawodników LUKS Dwójki Diesel Truck Stryków. Na pierwszych kilometrach w czołówce plasował się Wiktor Sasin, ale upadł na jednym z zakrętów i stracił miejsce w pierwszej grupie. Sasin dołączył do grona ścigających uciekinierów wraz z Wojciechem Boncelą i Kacprem Michalakiem. Chwilę po wypadku Sasina w kraksie leżał Boncela, który kilka minut potem został wykluczony z rywalizacji. Sasin uplasował się ostatecznie na 21. miejscu, a Michalak był tuż za nim.

WOJCIECH POŻARLIK

Miłosz Chojnacki (żółta koszulka) jest w klubie od niedawna, a już został okrzyknięty nową nadzieją strykowskiego kolarstwa.

WOJCIECH POŻARLIK

Na trasie wyścigu juniorów młodszych w Kórniku po raz pierwszy w barwach LUKS Dwójki Diesel Truck Stryków ścigał się Franciszek Wróbel z Łowicza (żółto-niebieski strój).

Ostatni na trasie w Kórniku pojawił się Franciszek Wróbel, który dołączył do klubu ze Strykowa kilka tygodni wcześniej. Łowiczanin wystartował w kategorii junior młodszy, która miała do przejechania 16 rund. Od samego startu tempo wyścigu było zawrotne i grupa porwała się na strzępy. Niestety niski staż w kolarskim peletonie spowodował, że Franek stracił dystans do czołówki na licznych zakrętach i nie mógł pokazać pełni swoich możliwości. Ostatecznie debiut Wróbla w barwach Strykowa dał mu 32. miejsce, co w tak zaawansowanej grupie kolarzy można uznać za dobry prognostyk przed kolejnymi zawodami.

Drużyna LUKS Dwójki Diesel Truck Stryków ma przed sobą dwie bardzo ważne imprezy. Dla młodzików będą to Mistrzostwa Makroregionu w jeździe dwójkami i indywidualnie na czas w dniach 26-27 września w Wieluniu, natomiast juniorzy młodsi szykują się do październikowych Mistrzostw Polski w jeździe dwójkami i drużynowo na czas.

Cały najbliższy miesiąc będzie poświęcony tym dwóm startom. **wp**

Piłka nożna | I Runda Pucharu Polski Okręgu Łódzkiego

Stal wymęczyła zwycięstwo z Powstańcem Dobra z B-klasy

Piłkarze Głowna nie mieli łatwej drogi z B-klasowym zespołem z Dobrej.

POWSTANIEC DOBRA	**1** (0)
STAL GŁOWNO	**2** (1)

Bramkę dla Powstańca zdobył w 58 min. Rafał Binkiewicz
Bramki dla Stali: Jakub Materka (w 45 min.) oraz gol samobójczy (86 min.).

W ostatnią środę sierpnia rozegrano kolejne mecze I Rundy Pucharu Polski Okręgu Łódzkiego. Po wyeliminowaniu Sokoła Popów piłkarze B-klasowej drużyny Powstańca Dobra w kolejnej fazie trafili na rozstawionego IV-ligowca – Stal Głowno. Podopieczni trenera Marka Pawlaka najmniejszym nakładem sił zdołali odnieść zwycięstwo 2:1 i przeszli do kolejnej rundy pucharowych zmagań.

Od pierwszych minut obie drużyny nie wykazywały większej ochoty do stworzenia porywającego widowiska. Piłkarze Powstańca zaangażowani byli głównie w obronę dostępu do własnej bramki, a i głownianie nie wykazywali większej woli, by mocniej zaatakować bramkę Dobrej. Po dość nudnych trzech kwadransach chwila dekoncentracji w szeregach gospodarzy zakończyła się bramką dla Stali. Po złym wybiciu piłki spod własnej bramki do strzału doszedł Jakub Materka i precyzyjnym uderzeniem nie dał szans bramkarzowi Powstańca. Bramka do szatni z pewnością mocno podłamała graczy Dobrej.

> W rundzie wstępnej piłkarze Powstańca Dobra wyeliminowali zespół z Gminy Głowno Sokoła Popów.

W drugiej odsłonie kibice zgromadzeni na stadionie w Łodzi oglądali dużo lepszą grę z obu stron. Stal ruszyła do zdecydowanych ataków, ale przez pierwszy kwadrans nic z tego nie wynikało. Powstańcy wykorzystali za to swoją szansę i w 58 min. doprowadzili do sensacyjnego remisu. W zamieszaniu pod bramką Stali do piłki dopadł Rafał Binkiewicz i doprowadził do wyrównania.

POWSTANIEC DOBRA-FB

Fragment spotkania pomiędzy Powstańcem Dobra (żółte koszulki) i Stalą Głowno. Powstańcy dzięki bardzo ambitnej walce postawili w całym meczu trudne warunki faworyzowanym głownianom. Spotkanie o mały włos zakończyłoby się dogrywką.

> Od pierwszych minut tempo spotkania było iście wakacyjne i dopiero w doliczonym czasie gry do siatki trafił Jakub Materka.

W kolejnych minutach gospodarze dzielnie bronili się przed atakami podrażnionych głownian, ale nie zdołali utrzymać korzystnego dla siebie wyniku do końca. W 86 min. po dośrodkowaniu w pole karne jeden z zawodników Powstańca nieszczęśliwie skierował piłkę do własnej bramki i Stal ponownie objęła prowadzenie, którego nie oddała już do końca.

Trener Marek Pawlak może cieszyć się z wyniku i awansu swoich podopiecznych do kolejnej rundy. Głownianie w trakcie napiętego terminarza IV ligi i Pucharu Polski osiągnęli swój cel, choć początkowa gra małym nakładem sił mogła źle się dla nich skończyć. Powstaniec może skupić się już tylko na walce o ligowe punkty w B-klasie, w której jeśli będzie nadal tak się prezentował może okazać się czarnym koniem.

wp

> Powstańcy wykorzystali swoją szanse i w 58 min. doprowadzili do remisu, ale nie zdołali go utrzymać do końca.

MKS ZJEDNOCZENI STRYKÓW/FB

Zawodnicy sekcji motocrossowej Zjednoczonych Stryków w ostatnim czasie prezentują dobrą, równą formę.

Motocross | Cross Country

Strykowianie blisko podium na Ziemi Sochaczewskiej

W minioną niedzielę, 30 sierpnia w miejscowości Kurdwanów odbyła się XII edycja Cross Country Ziemi Sochaczewskiej. W kolejnej motocrossowej imprezie w tym sezonie nie mogło zabraknąć zawodników z klubu MKS Zjednoczeni Stryków.

Na starcie kilku kategorii strykowianie pojawili się w dwóch klasach. W grupie MX85 jako jedyny z ekipy Zjednoczonych zaprezentował się Bartosz Łącki. Zawodnik Zjednoczonych o zaledwie kilka setnych sekundy przegrał walkę o podium z Maciejem Krajewskim z KM Cross Team Stare Babice. Poza zasięgiem byli Wojciech Kucharczyk z Automobilklubu Gorzowskiego oraz Jakub Pawłowski z ŁKM Łódź.

Bardzo liczną reprezentację strykowianie wystawili w grupie Licencji C, w której wystartowało aż czterech zawodników Zjednoczonych. Ekipa prowadzona przez Zbigniewa Orłamowskiego po raz kolejny była bliska sukcesu, bowiem na 4. miejscu do mety dotarł Tomasz Mikołajczyk. W pierwszej dziesiątce zawodów uplasowali się wszyscy zawodnicy Zjednoczonych. Grzegorz Dybała był szósty, Mateusz Szczepaniak ósmy, natomiast Radosław Zdziarski uplasował się na 9. miejscu. Całe zawody wygrał Paweł Grzymkowski z Klubu Motorowego TNT, który wyprzedził Jarosława Salamona z Szaraka Sochaczew oraz Michała Rudo z Klubu Motorowego X Racing Lesznowola. **wp**

Koszykówka | Zgrupowanie

TK Alles trenował razem z drużyną UKS Orlik Ujazd

Głowieński zespół żeńskiej koszykówki TK Alles ma za sobą bardzo udany obóz przygotowawczy. W dniach 17-28 sierpnia młode zawodniczki Głowna wzięły udział w zgrupowaniu sportowym w Pieczyskach.

Młode podopieczne trenera Michała Chudzickiego i trener Pauliny Hemki trenowały na terenie lasów wokół Zalewu Koronowskiego w Pieczyskach, a także w Koronowie, gdzie znajdowała się Hala Widowiskowo-Sportowa. Na obozie głownianki przebywały wraz z zawodniczkami UKS Orlik Ujazd, a ich wyjazd został dofinansowany przez Gminę Miasta Głowno z zakresu wypoczynku letniego dla dzieci i młodzieży. W trakcie obozu TK Alles rozegrał kilka sparingów, przygotowujących do rozgrywek 2015/2016.

Oprócz zajęć sportowych kierownik ekipy Głowna Przemysław Michalak zadbał również o atrakcje fakultatywne. Dzięki temu głowieńskie koszykarki zwiedziły Muzeum Mydła i Brudu w Bydgoszczy, wykonując tam własne kompozycje mydła, Aqua Park w Fojutowie z jedynym w Polsce skrzyżowaniem dwóch rzek Brdy i Czerskiej Strugi, a także relaksowały się na plaży i kąpały w pobliskim Zalewie Koronowskim.

Zgrupowanie w Pieczyskach ku wielkiemu niezadowoleniu młodych koszykarek Głowna skończyło się 28 sierpnia. Wszyscy uczestnicy zgodnie przyznali, że obóz okazał się dużym sukcesem i chętnie pojadą na taki sam w przyszłym roku. **wp**

PRZEMYSŁAW MICHALAK

Uczestniczki obozu TK Alles Głowno spędzały razem czas nie tylko podczas zajęć sportowych.

PROGNOZA POGODY | 3.09.2015 – 9.09.2015

SYTUACJA SYNOPTYCZNA:
Pogodę kształtuje skraj wyżu.
Napływa ciepła masa powietrza polarno-morskiego.

CZWARTEK – PIĄTEK:
Pogodnie, zachmurzenie małe do umiarkowanego, bez opadów oraz ciepło.
Widzialność dobra.
Wiatr zachodni, słaby, okresami do umiarkowanego, 3-7 m/s.
Temp. max w dzień: + 20 st. C do + 22 st. C.
Temp. min w nocy: + 12 st. C do + 10 st. C.

SOBOTA – NIEDZIELA:
Pogodnie, zachmurzenie umiarkowane, okresami duże, bez opadów.
Widzialność dobra.
Wiatr zachodni, słaby do umiarkowanego, 3-7 m/s.
Temp. max w dzień: + 20 st. C do + 18 st. C.
Temp. min w nocy: + 11 st. C do + 9 st. C.

PONIEDZIAŁEK – WTOREK – ŚRODA:
Zachmurzenie umiarkowane, okresami duże, lokalnie przelotny deszcz.
Widzialność dobra, w opadach umiarkowana.
Wiatr zachodni, słaby i umiarkowany, 3-7 m/s.
Temp. max w dzień: + 19 st. C do + 17 st. C.
Temp. min w nocy: + 10 st. C do + 8 st. C.

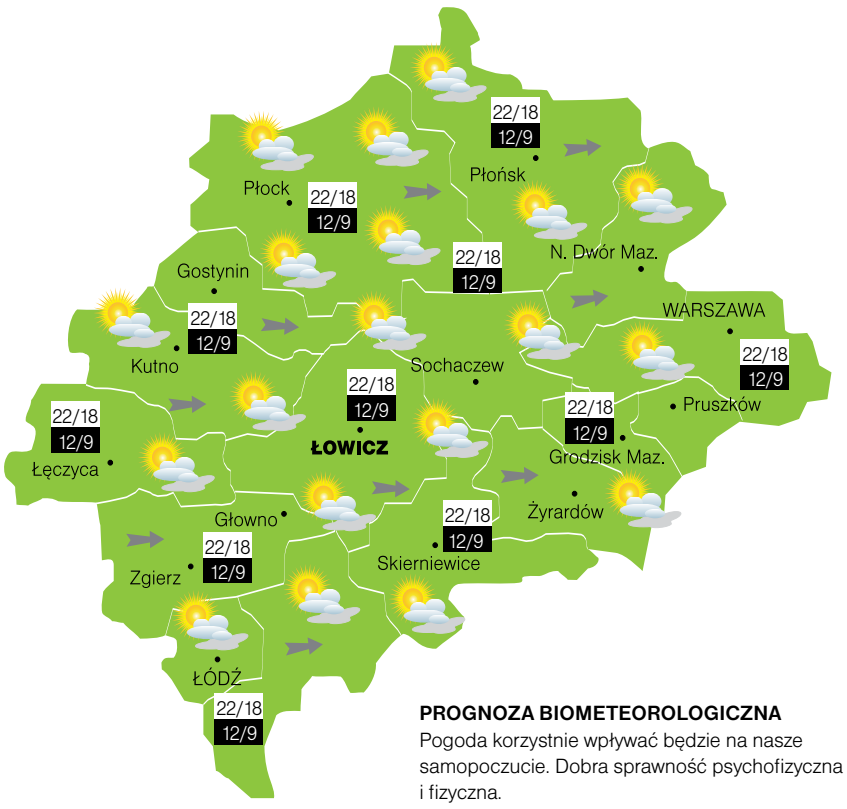

PROGNOZA BIOMETEOROLOGICZNA
Pogoda korzystnie wpływać będzie na nasze samopoczucie. Dobra sprawność psychofizyczna i fizyczna.

BIURO METEOROLOGICZNE CUMULUS

Piłka nożna | 4. kolejka IV ligi

Bolesna porażka Zjednoczonych w Przedborzu

Piłkarze Strykowa po raz pierwszy w tym sezonie zeszli z boiska pokonani, kończąc przy tym mecz w 9-tkę.

PILICA PRZEDBÓRZ	**4** (1)
ZJEDNOCZENI STRYKÓW	**1** (1)

Bramkę dla Strykowa zdobył w 10 min. Michał Buchowicz.

Zjednoczeni: Tyburski, Sieczkowski, Buchowicz, Drogosz, Majewski – Przybylski (w 62 min. Ziober), Podedworny, Ryplewicz (62 Chmielewski), Stanisławski – Balcerek, Kiwak (46 Rożniata).

MKSPILICAPRZEDBOZ.FUTBOLOWO.PL

Chwilę przed pierwszym gwizdkiem sędziego piłkarze Strykowa (białe stroje) mieli nadzieję na dobry wynik.

Zakończyła się świetna passa drużyny Zjednoczonych Stryków. Po trzech kolejnych zwycięstwach w sobotę, 29 sierpnia podopieczni trenera Tomasza Szcześniaka przegrali na wyjeździe z Pilicą Przedbórz aż 1:4. Strykowianie utrzymali jednak pozycję na podium IV-ligowej tabeli.

Po usłyszeniu nazwy przeciwnika, z którym przyszło zmierzyć się strykowianom można było powiedzieć w skrócie: Pilica?...aha, wszystko jasne. Ze wszystkich drużyn Przedbórz jest chyba najbardziej niewygodnym miejscem dla Zjednoczonych. Przez niemal dziesięć lat występów w IV lidze gracze Strykowa tylko raz pokonali Pilicę. W sobotnim pojedynku goście celowali w dobry wynik, choć mimo gry na fali tym razem brakowało aż trzech podstawowych zawodników: Wojciecha Sendera, Jakuba Wróblewskiego i Tomasza Lenarta.

Spotkanie w Przedborzu zaczęło się jednak po myśli Zjednoczonych. W 10 min. po dośrodkowaniu z rzutu wolnego w wykonaniu Jakuba Ryplewicza na krótkim słupku odnalazł się Michał Buchowicz i strzałem głową wyprowadził Zjednoczonych na prowadzenie. W późniejszych minutach strykowianie dali się zepchnąć do defensywy, ale gospodarze nie mieli sposobu, by strzałem zakończyć swoje akcje. Z pomocą przyszedł jednak sędzia, który w 40 min. podyktował tzw. karny z kapelusza. Dwóch graczy Przedborza w bliskiej obecności Buchowicza w zasadzie potknęło się o siebie niż o strykowskiego obrońcę. Niestety sędzia uznał inaczej i wskazał na wapno, co gospodarze skrzętnie wykorzystali, strzelając bramkę wyrównującą kilka minut przed końcem pierwszej połowy.

> Drugą część meczu Zjednoczeni zaczęli fatalnie i już po dwóch kolejnych minutach Pilica odwróciła losy rywalizacji.

Drugą część meczu goście zaczęli fatalnie. Już w 47 min. po rzucie rożnym Pilicy Kamil Tyburski po raz drugi musiał wyciągać piłkę z siatki. Dalej było już tylko gorzej, choć nie można odmówić strykowianom chęci do walki. Zjednoczeni postawili wszystko na jedną kartę i w końcówce przypłacili to stratą dwóch zawodników i kolejnych dwóch bramek. Najpierw w 82 min. zawodnik Pilicy wyszedł sam na sam z bramkarzem Strykowa, ale został sfaulowany przed Damiana Podedwornego. Sędzia odgwizdał rzut karny i wyrzucił zawodnika gości z boiska. Piłkarz Przedborza wykorzystał jedenastkę i pozbawił gości złudzeń. W doliczonym czasie gry w niemal identycznej sytuacji czerwoną kartkę obejrzał Robert Sieczkowski i po rzucie karnym goście ustalili wynik spotkania na 4:1.

> Strykowianie postawili wszystko na jedną kartę, ale niestety okupili to stratą dwóch bramek i dwóch zawodników.

Trener Tomasza Szcześniak i jego piłkarze po raz kolejny wracali z Przedborza w grobowych nastrojach. Zjednoczeni doznali pierwszej porażki w tym sezonie i to bardzo bolesnej, bowiem oprócz bagażu czterech bramek na kolejny mecz stracili również dwóch piłkarzy. Całe szczęście do gry wracają Sender, Wróblewski i Lenart, którzy będą do dyspozycji trenera na nadchodzące spotkania z GKS-em II oraz Orłem. To drugie spotkanie zaplanowano na 5 września o godz. 17:00 ma Orle. **wp**

Piłka nożna | 2. kolejka A-klasy, gr. II

Czterech liderów po dwóch kolejkach

Po drugim tygodniu rywalizacji w A-klasie, gr. II komplet punktów mają na swoim koncie cztery drużyny. Podobnie jak na inaugurację i tym razem obyło się bez kompromisów i w 6 z 7 rozegranych spotkaniach wyłoniono zwycięzcę. Jeden mecz KS Gozdów z Błękitnymi Dmosin został przełożony na 21 listopada.

Drugie zwycięstwo odniósł lider UKS SMS Łódź, który wygrał w Strykowie z rezerwami Zjednoczonych. Łodzianie musieli się jednak namęczyć o wiele bardziej niż w poprzednim spotkaniu (zwycięstwo 12:0 z Gozdowem) i tym razem wygrali po wyrównanym pojedynku 2:1. Oprócz SMS-u komplet punktów mają na swoim koncie również Orlik Sobień, LKS Sarnów/Dalików oraz Boruta II Zgierz.

W minionej kolejce nie powiodło się graczom Huraganu Swędów, którzy polegli w Kalonce 0:3. Bez punktów pozostają cztery drużyny: Błękitni Dmosin, Sport Perfect, Kotan Ozorków i KS Gozdów. **wp**

HURAGANSWEDOW.FUTBOLOWO.PL

Piłkarze Huraganu Swędów (białe koszulki) grają w A-klasie dopiero od kilku sezonów.

■ **2. kolejka:** Sport Perfect Łódź – Boruta II Zgierz 0:1, Kobra Leźnica Wielka – LKS Dąbrówka 3:3, LKS Kalonka – Huragan Swędów 3:0, Orzeł II Parzęczew – Orlik Sobień 2:6, LKS Sarnów/Dalików – Kotan Ozorków 2:0, KS Gozdów – Błękitni Dmosin (przełożony na 21 listopada), Zjednoczeni II Stryków – UKS SMS Łódź 1:2.

1. UKS SMS Łódź	2	6	14-1
2. Orlik Sobień	2	6	9-4
3. LKS Sarnów/Dalików	2	6	5-1
4. Boruta II Zgierz	2	6	2-0
5. LKS Kalonka	2	3	5-3
6. Zjednoczeni II Stryków	**2**	**3**	**7-6**
7. Orzeł II Parzęczew	2	3	3-6
8. Kobra Leźnica Wielka	2	2	6-6
9. LKS Dąbrówka	2	1	3-4
10. Huragan Swędów	**2**	**1**	**3-6**
11. Błękitni Dmosin	1	0	1-3
12. Sport Perfect Łódź	2	0	4-7
13. Kotan Ozorków	2	0	0-3
14. KS Gozdów	**2**	**0**	**0-12**

■ **Następna, 3. kolejka** odbędzie się w dniach 5-6 września: SMS Łódź – Sport Perfect, Błękitni Dmosin – Zjednoczeni II Stryków, Kotan Ozorków – KS Gozdów, Orlik Sobień – LKS Sarnów/Dalików, Huragan Swędów – Orzeł II Parzęczew, LKS Dąbrówka – LKS Kalonka, Boruta II – Kobra Leźnica Wielka.

Piłka nożna | 1. kolejka B-klasy, gr. I

Struga wreszcie gra u siebie

W miniony weekend odbyła się 1. kolejka B-klasy, gr. I. Do boju o ligowe punkty tych rozgrywek w sezonie 2015/2016 przystąpiły cztery drużyny naszego regionu. Inauguracja najlepiej wypadła Powstańcowi Dobra, który pokonał u siebie Sokół Popów 3:1. Jeszcze do 85 min. popowianie remisowali z Powstańcem 1:1. Gospodarze w ciągu 5 min. potrafili jednak dwukrotnie znaleźć drogę do bramki Sokoła i ostatecznie zgarnęli komplet punktów.

Po raz pierwszy przed własnymi kibicami zaprezentowali się gracze Strugi Dobieszków. Na nowopowstałym boisku w Dobieszkowie gospodarze zremisowali 1:1 z OSP Iskrą Głowno, choć to dobieszkowianie pierwsi objęli prowadzenie po strzale nowego zawodnika Strugi Pawła Zdradka. Głownianie walczyli jednak do końca i zdołali wyrównać po trafieniu Antosiaka.

Liderem po pierwszej kolejce jest LKS Gieczno, który 6:1 rozgromił na wyjeździe Start Szczawin. Wysokie zwycięstwa odniosła również Victoria Łódź w derbach z Hetmanem 6:2 oraz rezerwy Łódzkiego Klubu Sportowego na wyjeździe z Ner-em Łódzkim 4:1. **wp**

STRUGA DOBIESZKÓW/FB

Drużyna Strugi Dobieszków w sezonie 2015/2016 na nowym i przede wszystkim własnym boisku chce liczyć się w walce o czołówkę.

■ **1. kolejka:** Victoria Łódź – Hetman Łódź 6:2, Victoria Rąbień – Kolejarz Łódź 2:3, LKS Struga Dobieszków – KP OSP Iskra Głowo 1:1, Start Szczawin – LKS Gieczno 1:6, Powstaniec Dobra – Sokół Popów 3:1, Ner Łódzki Łódź – ŁKS II Łódź 1:4.

1. LKS Gieczno	1	3	6-1
2. Victoria Łódź	1	3	6-2
3. ŁKS II Łódź	1	3	4-1
4. Powstaniec Dobra	**1**	**3**	**3-1**
5. Kolejarz Łódź	1	3	3-2
6. OSP Iskra Głowno	**1**	**1**	**1-1**
7. Struga Dobieszków	**1**	**1**	**1-1**
8. Victoria Rąbień	1	0	2-3
9. Sokół Popów	**1**	**0**	**1-3**
10. Ner Łódzki Łódź	1	0	1-4
11. Hetman Łódź	1	0	2-6
12. Start Szczawin	1	0	1-6

■ **Następna, 2. kolejka** odbędzie się w dniach 5-6 września: Hetman Łódź – ŁKS II Łódź, Sokół Popów – Ner Łódzki Łódź, LKS Gieczno – Powstaniec Dobra, OSP Iskra Głowno – Start Szczawin, Kolejarz Łódź – Struga Dobieszków, Victoria Łódź – Victoria Rąbień.

Wieści z Głowna i Strykowa
członek Stowarzyszenia Gazet Lokalnych
Edycja wspólna z tygodnikiem „Nowy Łowiczanin"

WYDAWCA:
Oficyna Wydawnicza „Nowy Łowiczanin"
Waligórscy s.c. w Łowiczu
99-400 Łowicz, ul. Pijarska 3a,
tel./fax 46 837-46-57, 46 837-37-51
e-mail: wiesci@lowiczanin.info
adres dla korespondencji:
99-400 Łowicz, skrytka pocztowa 68.

REDAKCJA W GŁOWNIE:
ul. Łowicka 40, tel./fax 42 710-82-55
Redaktor naczelny: Wojciech Waligórski
Dyrektor zarządzający: Ewa Mrzygłód-Waligórska

Dziennikarze: Lilianna Jóźwiak-Staszewska, Jakub Lenart, Elżbieta Woldan-Romanowicz, Wojciech Pożarlik (sport)

Redakcja zastrzega sobie prawo skracania nadesłanych tekstów, zmiany ich tytułów, dodawania śródtytułów. Nie odsyłamy niezamówionych tekstów.

Skład tekstu własny.

Ogłoszenia ramkowe i reklamy przyjmujemy telefonicznie, faxem:
42 710-82-55 w Głownie;
46 837-37-51, 46 830-34-08 w Łowiczu,
e-mailem: reklama@lowiczanin.info lub osobiście w biurze ogłoszeń w Głownie: ul. Łowicka 40 od poniedziałku do piątku w godz. 8.30-15.30 lub w Łowiczu: ul. Pijarska 3a w pon., wt. i pt. w godz. 7.30-18.00, śr. i czw. w godz. 7.30-16.00, sob. w godz. 8.00-14.00.

Ogłoszenia drobne przyjmowane są osobiście w biurze ogłoszeń, punktach wymienionych na stronie 26 a także przez stronę internetową: www.lowiczanin.info

Druk: SEREGNI PRINTING GROUP Sp. z o.o.
03-796 Warszawa, ul. Rzymska 18a.

Nakład kontrolowany Wieści z Głowna i Strykowa
2.440 egz.
Nakład kontrolowany wraz z wydaniem głównym (Nowy Łowiczanin): 11.010 egz.

NAKŁAD KONTROLOWANY
ZWIĄZEK KONTROLI DYSTRYBUCJI PRASY

Stowarzyszenie Gazet Lokalnych

100% własności polskiej

CZWARTEK 3 września 2015 | **NR 36** (951) | Rok XXV www.lowiczanin.info

Kolarstwo | MŚ Masters

Daniel Chądzyński Wicemistrzem Świata

Znakomite wieści dotarły do Polski w sobotę, 29 sierpnia z austriackiego St. Johann in Tirol. Zawodnik LUKS Dwójki Danielo Sportswear Stryków Daniel Chądzyński został wicemistrzem świata Federacji Masters.

Jeden z najbardziej rozpoznawalnych zawodników Masters w Polsce Daniel Chądzyński, znany środowisku kolarskim bardziej jako Danielo udał się do Austrii tydzień przed główną imprezą, by jak najlepiej przygotować się do startu. Chądzyńskiemu towarzyszyli inni reprezentanci Polski, w tym także dwóch z ekipy LUKS Dwójka Danielo Sportswear Stryków: Dariusz Leduchowski i Adrian Świderski. Ten pierwszy bronił tytułu Mistrza Świata, który wywalczył w kategorii M50 w poprzednim roku.

Już w poprzedzającym MŚ Pucharze Świata Chądzyński pokazał dobrą formę, zajmując w swojej kategorii M30 wysokie 7. miejsce. Tym razem Danielo przeszedł samego siebie i wspiął się na wyżyny swoich możliwości. Na wymagającej 112 km trasie po rundach z licznymi podjazdami pochodzący z Sochaczewa zawodnik urwał się od głównej grupy wraz z towarzyszem ucieczki, potężnym Belgiem Keneth'em Mercken'em. Ta dwójka wypracowała sobie blisko 2 min. przewagę i między sobą rozstrzygnęła losy Mistrzostwa Świata Federacji Masters. Lepszy na mecie okazał się rok starszy Belg i to on zdobył złoty medal. Srebro powędrowało do Chądzyńskiego, który odniósł największy sukces w swojej karierze.

Tuż za podium w tej kategorii uplasował się kolejny reprezentant Polski Adrian Świderski, któremu do brązowego medalu zabrakło dosłownie centymetrów. Najmłodszy w stawce strykowskiej ekipy zawodnik na finiszu przegrał walkę o podium z Włochem Denis'em Sosnovshchenko. Trzeci z zawodników LUKS Dwójki Danielo Sportswear Dariusz Leduchowski nie obronił tytułu Mistrzta Świata i tym razem zajął 17. miejsce. **wp**

DANIEL CHĄDZYŃSKI/FB

Daniel Chądzyński (pierwszy z lewej) po raz drugi w karierze stanął na podium Mistrzostw Świata.

MŚ Masters M30:

1. Kenneth Mercken	BEL
2. Daniel Chądzyński	**POL**
3. Denis Sosnovshchenko	ITA
4. Adrian Świderski	**POL**
5. Fabrice Martz	FRA
6. Sebastian Rubin	**POL**

MŚ Masters M50:

1. Evanio Zimmermann	BRA
2. Christian Eminger	AUT
3. Viktar Labaty	BLR
4. Jan Cortoos	BEL
5. Rollando Joanny	FRA
17. Dariusz Leduchowski	**POL**

DANIEL CHĄDZYŃSKI/FB

Finałowe starcie podczas MŚ pomiędzy Polakiem Danielem Chądzyńskim (z lewej), a potężnym Belgiem Kennethem Merckenem.

DANIEL CHĄDZYŃSKI/FB

Zawodnik w barwach LUKS Dwójka Danielo Sportswear Stryków poruszał się niezwykle malowniczymi austriackimi trasami.

Kolarstwo | III etap Kross Road Tour

Malwina Pilarska trzecia w Przasnyszu na dystansie Fit

Kolejny duży sukces w amatorskiej karierze odniosła głownianka Malwina Pilarska. Niezwykle sympatyczna zawodniczka z Głowna zajęła wysokie 3. miejsce podczas III etapu Kross Road Tour, rozegranego w sobotę, 29 sierpnia w Przasnyszu.

Malwina Pilarska wystartowała w kategorii Fit Kobiet 2 na dystansie 45 km. Głownianka wśród kobiet open była czwarta, ale w swojej kategorii wskoczyła na najniższy stopień podium. Bliski brązowego medalu był znakomity głowieński sportowiec Dariusz Baranowski. Były kolarz i uczestnik największych Tour-ów na świecie wystartował w Przasnyszu na trasie Mega o łącznej długości 90 km, co było najdłuższym dystansem w tegorocznym cyklu. Głownianin z klubu Danielo Sportswear Remo Głowno wśród mężczyzn open uplasował się na 10. miejscu, ale w swojej kategorii był czwarty, wygrywając m.in. z także znakomitym byłym polskim kolarzem i głównym organizatorem maratonu Cezarym Zamaną.

Przed zawodnikami Głowna jeszcze dwa etapy tegorocznego Kross Road Tour. Najbliższy zaplanowano na 19 września w Rawie Mazowieckiej, tradycyjnie na dwóch dystansach: Fit 38 km oraz Mega 86 km. Ostatni etap odbędzie się 10 października w Nałęczowie. W sumie w tegorocznym cyklu Kross Road Tour przeprowadzonych zostanie pięć etapów. Inauguracja odbyła się w Głownie. **wp**

> Oprócz Maliwny Pilarskiej Głowno reprezentował także znakomity polski kolarz Dariusz Baranowski.

MALWINA PILARSKA/FB

Głownianka Malwina Pilarska (pierwsza z prawej) zajęła 3. miejsce w III etapie Kross Road Tour, rozegranym w Przasnyszu na dystansie Fit – 45 km.

KALENDARZ IMPREZ SPORTOWYCH

SOBOTA, 5 WRZEŚNIA:

- godz. 10:00, boiska przy I LO im. Józefa Chełmońskiego w Łowiczu, ul. Bonifraterskiej 3, **Finałowy Turniej XIV edycji Otwartych Mistrzostw Łowicza w siatkówce plażowej par,**
- godz. 15:00, boisko przy ul. Srebrzyńskiej 95 w Łodzi, **2. kolejka rozgrywek B-klasy, gr. II:** Kolejarz Łódź – Struga Dobieszków,
- godz. 17:00, Stadion Miejski przy ul. Kopernika 37 w Głownie, **6. kolejka IV ligi:** Stal Głowno – GLKS Andrespolia Wiśniowa Góra,
- godz. 17:00, stadion w Nieborowie 26, **6. kolejka rozgrywek IV ligi:** Orzeł Nieborów – Zjednoczeni Stryków,
- godz. 17:00, boisko przy ul. Głównej 31 w Swędowie, **3. kolejka A-klasy, gr. II:** Huragan Swędów – Orzeł II Parzęczew,
- godz. 17:30, Stadion Miejski przy ul. Łęczyckiej 1 w Ozorkowie, **3. kolejka rozgrywek A-klasy, gr. II:** Kotan Ozorków – KS Gozdów.

NIEDZIELA, 6 WRZEŚNIA:

- godz. 11:00, boisko przy ul. Żwirki 1 w Głownie, **2. kolejka rozgrywek B-klasy, gr. I:** OSP Iskra Głowno – Start Szczawin,
- godz. 12:00, boisko w Popowie Głowieńskim, **2. kolejka rozgrywek B-klasy, gr. I:** Sokół Popów – Ner Łódzki Łódź,
- godz. 17:00, Stadion Leśny w Dmosinie 2, **3. kolejka rozgrywek A-klasy, gr. II:** Błękitni Dmosin – Zjednoczeni II Stryków.

Sprostowanie

W poprzednim numerze Wieści z Głowna i Strykowa zamieściłem zdjęcie ze spływu kajakowego Mroga Trophy 2015. Niestety w podpisie do jednego ze zdjęć podałem nieprawdziwy opis zawodników, uczestniczących w spływie. Na zdjęciu przedstawiającym dwójkę płynących kajakarzy widoczni byli Michał Pacholczyk i Malwina Pacholczyk, a nie jak napisałem Sławomir Wojtczak i Anna Świerkowska. Kibiców i samych zainteresowanych za pomyłkę przepraszam i zamieszczam jeszcze raz wspomniane zdjęcie z prawidłowym podpisem. **wp**

WWW.GLOWNO.PL

Michał Pacholczyk oraz Malwina Pacholczyk na trasie spływu kajakowego Mroga Trophy.

ISSN 1641-6260