www.lowiczanin.info

TYGODNIK ZIEMI ŁOWICKIEJ

NOWY ŁOWICZANIN

TYGODNIK LOKALNY

Cena 3,00 zł (w tym 8% VAT)

WYDANIE DLA ŻYCHLINA, BEDLNA, OPOROWA I PACYNY

„Jedynka” w Żychlinie i szkoła w Szewcach – dlaczego są tak lubiane. str. 9

Nowa nawierzchnia – a już pęka o fuszerce na Sawickiej. str. 5

Jak Zbigniew Wodecki oczarował publiczność w ŻDK. str. 4

CZWARTEK 5 maja 2016 | **NR 18** (1192) | Rok XXVI

ISSN 1231-479x

Żychlin | Makabryczne doświadczenie

Zwłoki w piwnicy

W piątek, 29 kwietnia, w piwnicy bloku Narutowicza 79/I znaleziono w piwnicy rozkładające się zwłoki mężczyzny.

Makabrycznego odkrycia dokonała 3-osobowa komisja ze Spółdzielni Mieszkaniowej Wspólny Dom, która wspólnie z lokatorami bloku przeglądała piwnice. Sąsiadów zaniepokoił wydobywający się z piwnicy od kilku dni straszliwy fetor.

– W środę po południu, 27 kwietnia, lokatorzy powiadomili mnie, że w bloku coś straszliwie śmierdzi – mówi Jerzy Rosiński, prezes spółdzielni Wspólny Dom. – Od razu wysłałem hydraulika, bowiem nie raz bywało, że fetor był wynikiem jakiejś awarii. Nie było żadnej awarii. Zgodnie z prawem wywiesiłem w bloku informację, że w piątek, 29 kwietnia, o godz. 10.00, zapraszam wszystkich lokatorów, by wspólnie z komisją ze spółdzielni zajrzeć do komórek piwnicznych. Ludzie długo nie musieli sprawdzać, bowiem fetor szybko doprowadził do konkretnej komórki. – Na betonowej podłodze, w swojej niezamkniętej piwnicy leżał sąsiad, 48-letni Waldemar C. Od razu go poznałem po butach – opowiada Andrzej Pietrzak, mieszkaniec bloku. – Twarzą był skierowany do ziemi. Pracownicy spółdzielni powiadomili policję. Fetor był już straszliwy.

Jak mówią lokatorzy, początkowo sądzili, że smród to efekt rozkładającego się zdechłego kota, psa czy psującego się mięsa. Z początku tylko narzekali na smród, ale wreszcie był on nie do wytrzymania, dlatego powiadomili spółdzielnię. Ile czasu mężczyzna leżał w piwnicy? – nie wiadomo. Szacuje się, że ok. 2 tygodni.

str. 2

ALEKSANDRA GŁUSZCZ

Mamy uroczyście przecinają wstęgę otwierając Plac Nivea 1 maja, w samo południe.

Żychlin | Doczekaliśmy się prawie po roku

Dzieci opanowały plac

W samo południe 1 maja uroczyście otwarto plac zabaw Nivea, wybudowany przez tę firmę w ramach ogólnopolskiej akcji Podwórko Nivea.

Wcześniej miasta bądź spółdzielnie zgłaszały lokalizację, a następnie odbywało się internetowe głosowanie. Żychlińska lokalizacja miała szczęście: została przegłosowana w tzw. drugiej turze, a głosów na nią padło tyle, że wystarczyło do zajęcia ostatniego, 20. premiowanego budową miejsca.

Głosowanie zakończyło się w maju 2015 roku, 1 czerwca mieszkańcy Żychlina dowiedzieli się o tej radosnej wiadomości – stąd łatwo wyliczyć, że prawie równo rok trzeba było czekać na plac zabaw.

Prace zaczęły się pod koniec lata. Przez kilka miesięcy na plac zabaw dzieci mogły jedynie patrzeć. Czekano na ukorzenienie się trawy i dowiezienie kolejnych urządzeń.

Uroczystego otwarcia dokonał burmistrz Grzegorz Ambroziak i prezes spółdzielni przy ul. Żeromskiego (Pracownicza Spółdzielnia Mieszkaniowa Emit) Marek Kubicki. Obydwaj zgodnie stwierdzili, że wstęgę przy placu powinny przeciąć mamy, bo to ich inicjatywa i to dzięki nim Żychlin wzbogacił się o nowy obiekt.

Plac zabaw Nivea został uznany podczas tegorocznej gali Puls Żychlina za inwestycję roku. Obok placu, dzięki działaniom spółdzielni, miasta, jak i Volley Team Żychlin, powstało boisko do gry w piłkę siatkową.

Na otwarcie, jak i festyn, trwający od godz. 12.00 do 15.00, przyszło wielu najmłodszych mieszkańców Żychlina wraz z rodzicami. Poza nowymi huśtawkami i zjeżdżalniami na zebranych czekało wiele atrakcji: klaun na szczudłach puszczający gigantyczne bańki mydlane, liczne konkursy, darmowa wata cukrowa, malowanie twarzy, przeciąganie liny, gadżety (wiatraczki, piłki Nivea), balony.

Najważniejszy jest jednak fakt, że od 1 maja na placu zabaw w końcu można się bawić. **ag**

RZUT OKIEM | EGZAMIN DOJRZAŁOŚCI

DOROTA GRĄBCZEWSKA

Uczniowie Zespołu Szkół im. Bohaterów Września 1939 roku oraz uczniowie Liceum Ogólnokształcącego im. Adama Mickiewicza w Żychlinie przystąpili do egzaminu maturalnego. Wczoraj pisali egzamin z języka polskiego, dziś będą pisać egzamin z matematyki, w piątek z języka angielskiego. W ZS do matury przystąpiło 40 uczniów, jeden absolwent ze wcześniejszych roczników się nie stawił. Na zdjęciu, w pierwszej ławce, tuż przed komisją egzaminacyjną, miejsce wylosowała Patrycja Budzałek z Pacyny. **dag**

Gmina Żychlin | Bp Andrzej Dziuba w placówkach oświatowych

Biskup witany serdecznie

Trzy dni gościł biskup łowicki ks. Andrzej Franciszek Dziuba w parafii św. Piotra i Pawła w Żychlinie.

Pierwsza kanoniczna wizyta była 17 kwietnia i dotyczyła spotkań z różnymi wspólnotami parafialnymi. Przez dwa kolejne dni, 27 i 28 kwietnia, ks. biskup odwiedzał placówki oświatowe znajdujące się na terenie gminy. Spotkał się też z pracownikami urzędu, cukrowni w Dobrzelinie, Union Chocolate oraz Emitu. Wszyscy witali gościa uroczyście. Dla żychlinian było to bardzo ważne wydarzenie, bowiem w wielu placówkach biskupa w progach szkół i zakładów pracy nie widziano od kilkunastu lat.

DOROTA GRĄBCZEWSKA

Ks. biskup Andrzej Dziuba, w podziękowaniu za miłe przyjęcie i część artystyczną rozdawał uczniom z Zespołu Szkolno-Przedszkolnego okolicznościowe obrazki.

We wszystkich placówkach było biskupie błogosławieństwo oraz wspólna modlitwa, najczęściej „Ojcze nasz”, która, jak podkreślał biskup, jest najczęściej odmawianą modlitwą w wielu językach świata.

Środową wizytację kanoniczną biskup Andrzej Dziuba zaczął od spotkania w Społecznej Szkole Podstawowej i Przedszkolu w Orątkach. Następnie pojechał do Zakładu Opiekuńczo-Leczniczego w Domu Sióstr Rodziny Maryi w Skrzeszewach, gdzie spotkał się z chorymi i potrzebującymi opieki. Tam też odprawił mszę św. w intencji chorych.

Harmonogram biskupiej wizytacji był bardzo napięty. Gospodarze kolejnych odwiedzanych instytucji bardzo się starali, aby pokazać się z jak najlepszej strony.

str. 3

Bezpieczeństwo

NASI DZIENNIKARZE DO WASZEJ DYSPOZYCJI
OD 8.30 DO 15.30
Telefon redakcyjny 796 455 333
e-mail: zychlin@lowiczanin.info
DOROTA GRĄBCZEWSKA

Brzozów, gmina Bielawy | Wybuch i pożar w firmie Green Steel

Kolejny groźny pożar w tej samej fabryce. Szef najbardziej poszkodowany

4 godziny i 37 minut trwało w piątek, 29 kwietnia, gaszenie pożaru w Brzozowie w gminie Bielawy, w zakładzie włoskiej firmy Green Steel produkującym klocki hamulcowe. Pożar poprzedził wybuch pyłu stalowego wewnątrz komory młynka służącego do mielenia wełny stalowej. W strefie bezpośredniego zagrożenia były 4 osoby, ucierpiała tylko jedna z nich – 37-letni Włoch, przedstawiciel właściciela zakładu, który znajdował się wewnątrz komory.

Jak nam powiedział st. bryg. Jacek Szeligowski, komendant PSP w Łowiczu, który dowodził akcją, na terenie zakładu przebywało w sumie 13 osób.

Co było przyczyną pożaru? Najpierw, według wiedzy strażaków, doszło do awarii, młynek został wyłączony i był częściowo rozebrany. Do wybuchu doszło w chwili, gdy próbowano usunąć awarię. Zdaniem komendanta popełniono wówczas krytyczny błąd: nie pozwalając pyłowi opaść, a komorze wystygnąć zanim przystąpiono do naprawy.

Fala uderzeniowa po wybuchu poszła dwukierunkowo. Z jednej strony, przez otwarte drzwi komory sięgnęła stalowej i dość solidnej linii technologicznej, która zapaliła się na długości około 1 m (w sumie linia ta ma długość około 10 m). Z drugiej strony, poprzez odciągi objęła dwa tzw. cyklony – wysokie filtry odciągające pył. Jeden z nich wybuchł, pył zgromadzony w drugim – a było go około 150 kg – palił się, osiągając temperaturę około 500 st. C. Filtr schładzali i stopniowo gasili strażacy w żaroodpornych ubraniach. Jak ocenia komendant, temperatura, w jakiej pracowali, wynosiła około 220 st. C. Ugaszenie tego filtra zajęło im około 1,5 godziny.

Ponieważ sterowanie elektroniczne nie miało szans na działanie w tak wysokiej temperaturze, a po krótkim czasie od wybuchu odcięto prąd w zakładzie, pod filtr podstawiano metalowe pojemniki, do których mechanicznie, przekręcając łopatkami dozownika, wsypywano palący się pył. – Musieliśmy to robić powoli, stopniowo, aby nie doprowadzić do wybuchu. Pył gaszony był gaśnicami proszkowymi – wyjaśnia Jacek Szeligowski. Jednocześnie schładzano cały tzw. cyklon, doprowadzając do obniżenia temperatury w nim do 200 st. C.

Pożar mógł się skończyć jeszcze gorzej

Nasz rozmówca nie ukrywa, że zagrożenie na terenie zakładu było bardzo duże. Wprawdzie całkowitemu uszkodzeniu uległy jedynie 2 filtry odprowadzające pył, niewielki odcinek taśmy produkcyjnej oraz około 90 mkw. wielowarstwowej ściany budynku, który jest blaszany, a poliuretan, który znajdował się pomiędzy blachami, spalił się na powierzchni około 10 mkw., to jednak: – Dobrze, że do pożaru doszło w środku, gdzie nie było dostępu tlenu, w przeciwnym wypadku jego skutki mogłyby być większe – podsumowuje Szeligowski. – I dobrze, że szybko byliśmy na miejscu, bo ogień by się rozprzestrzenił – dodaje.

W działaniach brało udział w sumie 26 strażaków z 8 zastępów: 12 osób z PSP w Łowiczu (5 zastępów) oraz 14 druhów z OSP w Starym Waliszewie oraz Bielawach (3 zastępy). Ochotnicy byli na miejscu pierwsi i wraz z pogotowiem ratunkowym wjechali bez problemu na teren zakładu. Warto to zaznaczyć, bowiem kilka lat temu, gdy w Green Steel po raz pierwszy wybuchł pożar, kierownictwo zakładu nie chciało początkowo wpuścić ochotników na swój teren, dopiero przed państwową strażą bramy zostały otwarte.

> Jak to możliwe, że ktoś wydał na coś takiego zgodę? To powinno być zabezpieczane tak, by nie pyliło, powinni polewać te odpady wodą, a to nie jest robione, bo pewnie za wysokie byłyby rachunki za wodę. To jest kapitalizm w realiach polskich.

Poza strażą na miejsce zdarzenia wezwane zostały takie służby jak: pogotowie energetyczne, policja (3 radiowozy), pogotowie ratunkowe oraz LPR, który zabrał ciężko rannego dyrektora do Wojskowego Instytutu Medycznego w Warszawie.

To było zaniedbanie

Ostatni pożar był czwartym zdarzeniem na terenie tego zakładu, jaki odnotowała PSP w Łowiczu. Po raz pierwszy doszło tam do wybuchu pyłu 30 czerwca 2009 roku. Poszkodowany był wówczas 27-letni mieszkaniec powiatu kutnowskiego, który doznał poparzeń rąk i pleców, ewakuowano wtedy 7 pracowników. W 2010 roku dwa razy – w czerwcu i w grudniu – dochodziło tam do zagrożeń, na szczęście nikomu nic się nie stało. – W 2012 roku, gdy przyszedłem do pracy do Łowicza, czynności po wcześniejszych zdarzeniach jeszcze trwały – mówi komendant Jacek Szeligowski, nie ukrywając, że straż wymusiła na firmie podjęcie działań w zakresie bezpieczeństwa przeciwpożarowego np. poprzez montaż filtrów i wyznaczenie strefy zagrożenia wybuchem – w której nikt nie powinien przebywać.

Zdaniem naszego rozmówcy, piątkowy wybuch i pożar pokazuje jednak, że po 6 latach proces technologiczny „leży", bo pył – który powinien być regularnie usuwany – zalega na urządzeniach być może nawet kilka miesięcy. Sprawa przyczyn wybuchu i pożaru leży w kompetencjach policji, która wszczęła już dochodzenie. str. 11

RZUT OKIEM | STRZELCY NA PIKNIKU NAUKOWYM

ALEKSANDRA GŁUSZCZ

30 kwietnia, w sobotę, odbył się w Kutnie II piknik naukowy „Oswoić innowacje". Podczas pikniku, od godziny 12.00 do 18.00, szkoły średnie oraz różne instytucje prezentowały swoje naukowe osiągnięcia. LO im. A. Mickiewicza na swoim stanowisku zaprezentowało roboty Lego Mindstorms, pokazy chemiczne czy – w ramach projektu „Szkoła z klasą" – peeling miodowy. Pokaz musztry paradnej w wykonaniu Strzelców z LO A. Mickiewicza był jednym z punktów pikniku. **ag**

Żychlin | Makabryczne doświadczenie

Zwłoki mężczyzny w piwnicy

dokończenie ze str. 1

Co ciekawe, denat to lokator mieszkania, w którym 18 kwietnia na skutek niedopałka od papierosa zapaliło się mieszkanie, o czym pisaliśmy na łamach Nowego Łowiczanina.

W bloku, w jednym z mieszkań, mieszkało dwóch mężczyzn – braci. Waldemar, denat, miał 48 lat, był rozwiedziony, miał troje dzieci, które wraz z matką mieszkały w tym samym bloku. Wraz z nim mieszkał jego młodszy o 4 lata brat Dariusz, kawaler. Obaj nie stronili od alkoholu. Pożar 2 tygodnie temu spowodował właśnie Dariusz, który miał wtedy prawie 4 promile alkoholu w organizmie. Wtedy życie uratowali mu mieszkańcy, zaniepokojeni dymem i smrodem spalenizny, którzy ugasili ogień, a pijanego mężczyznę wyprowadzili z mieszkania.

– Po tamtym zdarzeniu pojechałem do pracy pod Warszawą, o śmierci brata dopiero dzisiaj powiadomili mnie znajomi, więc przyjechałem – mówi roztrzęsiony mężczyzna. – Ludzie mi mówili, że niedawno widzieli brata jak chodził po mieście, dlatego z początku nie chciałem wierzyć, że stało się najgorsze.

Makabrycznego odkrycia dokonano kilka minut po godz. 10.00, był lekarz, a dopiero o godz. 13.35 zabrano z piwnicy ciało. Było w stanie zaawansowanego rozkładu, fetor z piwnicy czuć było nawet na zewnątrz bloku. Ciało zabezpieczono celem przeprowadzenia sekcji zwłok. Dziś nie ma odpowiedzi, kiedy nastąpił zgon i co było jego przyczyną.

Kuzynka przyznaje, że już dawno próbowała pomóc obu mężczyznom, chorym na alkoholizm, ale oni nie chcieli słuchać o pomocy. Twierdzili, że wiedzą co robią. Sąsiedzi wspominają, że denat najczęściej chodził pijany, a w bloku odbywały się alkoholowe libacje. Mają nadzieję, że ta sytuacja będzie zimnym prysznicem dla Dariusza, by rozpoczął leczenie. **Dorota Grąbczewska**

Żychlin

Oszukany zakup w internecie

W poniedziałek, 25 kwietnia, po południu, mieszkaniec Żychlina zgłosił na policji, że został oszukany przez sprzedawcę w internecie. Mężczyzna chciał kupić wiertarkę. Na konto sprzedającego przelał 100 zł i sprzętu do dziś nie otrzymał. To kolejny przypadek nieudanej transakcji internetowej. Policja radzi, by uważniej sprawdzać ewentualnego sprzedawcę towarów, zaś za zamawiane produkty płacić po ich otrzymaniu. Wtedy wiele osób uniknie rozczarowania. Niestety, oszustów w sieci przybywa i tylko czekają na naiwność ludzi. **dag**

Żychlin | ZS im. Bohaterów Września '39 r.

Maturzyści pożegnali szkołę

29 kwietnia w ZS przy ul. Narutowicza pożegnano 41 uczniów LO z klasy III a i III b. Najlepszych uczniów wyróżniono, podziękowano im za udział w zawodach sportowych i licznych olimpiadach przedmiotowych. Młodsi koledzy przygotowali dla starszych kolegów przedstawienie.

W uroczystości pożegnania i rozdania świadectw ukończenia nauki w ZS wzięli udział: wiceburmistrz Zbigniew Gałązka, ks. Wiesław Frelek, Edyta Ledzion członek zarządu powiatu oraz rodzice. Ostatnia uroczystość szkolna odbywała się z udziałem sztandaru szkolnego. Poczet sztandarowy w składzie: Agnieszka Krysztoszek, Patrycja Szymajda i Robert Garboś wystąpił po raz ostatni. Przekazano go młodszym kolegom: Michałowi Jakubowskiemu, Szymonowi Jędrzejewskiemu i Marcinowi Otolińskiemu.

Dyrektor Zbigniew Chrulski, żegnając tegorocznych maturzystów, którzy rozpoczynają kolejny etap życia, przypominał, by idąc przez dorosłe życie kierowali się prawdą, by słuchali innych, którzy mogą mieć czasami odmienne zdanie. Dawał też rady: – Bądź sobą, nie zwalczaj uczuć, zwłaszcza miłości, przyjmuj to, co lata przynoszą bez goryczy. str. 4

Długołęka | Zatrzymani po pościgu

Pijany motocyklista

Policjanci z Kutna po pościgu zatrzymali pijanego motocyklistę, który jechał wraz z równie nietrzeźwym pasażerem motorem WSC, obaj bez kasku. Na widok radiowozu zaczęli uciekać. Rajd się zakończył, gdy skręcając w prywatną posesję się przewrócili. Okazało się, że kierujący 29-letni mieszkaniec gminy Gostynin miał 3,5 promila alkoholu w organizmie. – Do zdarzenia doszło 29 kwietnia o godz. 8.00 w miejscowości Długołęka. Policjanci próbowali zatrzymać do kontroli kierowcę motocykla, gdyż zarówno kierujący, jak i pasażer, nie mieli na głowach kasku – informuje podkom. Paweł Witczak, rzecznik KPP Kutno. – Mimo dawanych sygnałów motocyklista podjął próbę ucieczki, która skończyła się w momencie, gdy kierowca chciał skręcić do prywatnej posesji i przewrócił motocykl. Na szczęście nikomu nic się nie stało.

29-letni mieszkaniec gminy Gostynin odpowie za jazdę pod wpływem alkoholu. Miał 3,5 promila alkoholu w wydychanym powietrzu. Odpowie też za wykroczenia – brak kasku ochronnego na głowie oraz przewożenie nietrzeźwego pasażera. Odpowie też pasażer, który jechał bez kasku, a wobec funkcjonariuszy używał słów wulgarnych. **dag**

Aktualności

Gmina Żychlin | Bp Andrzej Dziuba w placówkach oświatowych

Biskup witany serdecznie

dokończenie ze str. 1

Przygotowania w szkołach, by powitać jego ekscelencję, trwały od wielu dni. Wszyscy dali z siebie co najlepsze, każdy w nieco inny sposób. Dzięki wizycie kanonicznej w parafii Żychlin pasterz diecezji łowickiej ks. biskup Andrzej Dziuba miał sposobność osobiście poznać parafię i wiernych. Wszystkich błogosławił, dając nadzieję, wiarę i siłę do pracy na następne dni. W każdej z placówek biskup wpisywał się do szkolnych ksiąg. W ten sposób na trwałe pozostanie ślad dla potomnych, będzie przypominać o biskupiej wizycie. We wszystkich spotkaniach biskupowi towarzyszył proboszcz ks. Wiesław Frelek i sekretarz biskupa Andrzej Sylwanowicz.

DOROTA GRĄBCZEWSKA

W SP1 podejmowano ks. biskupa wraz z ks. proboszczem Wiesławem Frelkiem w niewielkiej salce gimnastycznej. Małe pomieszczenie sprzyjało bliższemu kontaktowi biskupa z dziećmi.

W Zespole Szkolno-Przedszkolnym nr 2

Tutaj gościa witała cała społeczność szkolna. Dzieci odświętnie ubrane, ustawione w szpalerze po obu stronach korytarza, od wejścia poczynając z czerwonymi sercami witały jego ekscelencję słowami piosenki „Bądź pozdrowiony gościu nasz”, do której na gitarze przygrywała katechetka Iwona Rutkowska. Śpiewali wszyscy uczniowie, bowiem od tygodnia piosenki uczyli się uczniowie wszystkich klas. Od razu w szkole zrobiła się bardzo rodzinna atmosfera.

Następnie Rada Rodziców: Włodzimierz Rzeźnicki, Magdalena Piątkowska i Joanna Adamkiewicz-Pawlik witała ks. Biskupa, wręczając na jego ręce kwiaty. Dyrektor szkoły Piotr Wysocki w kilku zdaniach opowiedział historię szkoły, która powstała w 1964 roku, a w 2014 roku otrzymała sztandar i imię świętego Jana Pawła II.

Dalsza część uroczystości odbywała się w sali gimnastycznej, która w ferie zimowe została odmalowana. Tam już czekali następni uczniowie szkoły wraz z chórem prowadzonym przez Agnieszkę Wawrzyniak. Mottem spotkania były słowa patrona szkoły „Pięknie żyć znaczy kochać świat”. Dyrektor Piotr Wysocki jeszcze raz witał gości i podkreślał, że wizyta biskupa w szkole jest wielkim świętem i przeżyciem dla całej społeczności szkolnej. Podkreślał, że nauczyciele w ZSP kładą nacisk, by wychować młodych ludzi na dobrych katolików, dobrych ludzi i patriotów. – Dziś jest wesoło i odświętnie, choć nogi z emocji się trzęsą – mówiły dzieci witając ekscelencję biskupa.

Były kwiaty dla gości i życzenia zdrowia i siły. Następnie słowami piosenek, tańcem i słowami Jana Pawła II dzieci opowiadały, jaka drogą idą i jaką chcą podążać. Dyrektor Piotr Wysocki na ręce biskupa Andrzeja Dziuby przekazał list z życzeniami oraz albumowe wydanie książki „Rodzina Szkół Jana Pawła II”.

Biskup dziękował wszystkim, którzy go tak ciepło przyjęli. Dziękował za piękny występ, za piękną dekorację. Zauważał najmniejsze szczegóły na pracach plastycznych wiszących na szkolnej scenie, podkreślając, że dzieci dobrze wyraziły wielkie miłosierdzie Boga, na różne sposoby. – Należę do ludzi, którzy bezpośrednio znali Jana Pawła II. Razem z nim wielokrotnie spożywałem posiłek – opowiadał biskup Dziuba. – Dlatego, gdy odwiedzam szkoły, których patronem jest papież, moje serce raduje się podwójnie.

Było biskupie błogosławieństwo i wspólnie odmówiona modlitwa „Ojcze nasz”. Na koniec chór szkolny zaśpiewał ulubioną piosenkę papieża, „Barkę”. Wychodząc ze szkoły biskup rozmawiał jeszcze z chórzystami, z młodzieżą zgromadzoną w sali.

Zespół Szkół im. Bohaterów Września 1939

Uczniowie szkoły średniej podejmowali biskupa w klasie na II piętrze. Okazało się, że biskup cieszy się doskonałą kondycją fizyczną, gdyż jako pierwszy pokonał dwa piętra i wszedł do klasy jako pierwszy, ku zaskoczeniu wszystkich. Stanął na tle stada gołębi szkolnej scenografii... Chwila konsternacji i wszystko potoczyło się zgodnie z przygotowanym scenariuszem. Młodzież powitała gościa, znów były kwiaty i ciepłe słowa. Dyrektor Zbigniew Chrulski przytoczył piękne słowa o mistrzu, który uczy swoich uczniów. Podkreślał, że najbardziej efektywne uczenie jest przez uczestnictwo, czyli bezpośredni kontakt mistrza czy nauczyciela z uczniami, wspólne robienie czegoś.

Młodzież z ZS zaprezentowała szkołę i najlepszych uczniów, informowała biskupa o sukcesach. Wreszcie była prezentacja multimedialna przybliżająca biskupowi placówkę. Natalia Józefczyk, laureatka I miejsca w konkursie recytatorskim w powiecie kutnowskim, powiedziała wiersz, a następnie młodzież zaśpiewała hymn Światowych Dni Młodzieży.

> “ Jan Paweł II podczas pielgrzymki do Łowicza w 1999 roku mówił, że nauczyciele powinni być przyjaciółmi uczniów. – Wtedy powstają mocne relacje, tworzy się wzajemne zaufanie i szacunek.

– Jan Paweł II podczas pielgrzymki do Łowicza w 1999 roku mówił, że nauczyciele powinni być przyjaciółmi uczniów – mówił biskup. – Wtedy powstają mocne relacje, tworzy się wzajemne zaufanie i szacunek. Takie relacje, bliskie średniowieczu, są wciąż bliskie sercu człowieka. Dziękuję dyrektorowi, że w swoim wystąpieniu odmalował ducha szkoły. Takie relacje dają większą satysfakcję zarówno nauczycielom, jak i młodzieży. Wzajemne obdarowywanie jest bardzo ważne, pozwala wydobywać to, co najlepsze, by ograniczać czynienie zła. Nie raz widzimy, jak bezkarne postawy ludzi niszczą siebie i innych. Życzę, abyście wy w szkolnej społeczności, która nosi imię Bohaterów Września 1939 r., którzy oddawali krew w obronie ideałów, podtrzymywali te tradycje. Niech patron waszej szkoły pomaga wam w pokonaniu przeszkód, jakie życie stawia przed wami. Niech szkoła przygotuje was do dorosłego życia, a Żychlin i ZS był zawsze miejscem, do którego będziecie wracać z radością.

Młodzieżowy Ośrodek Socjoterapii

Po wizycie w ZS biskup i goście przeszli pieszo do sąsiadującego MOS. U progu biskupa witała dyrektor Ewa Rutkowska. Następnie goście przeszli do stołówki, gdzie młodzież witała biskupa bukietem kwiatów w kolorach kościelnych. Miłości i akceptacji potrzebuje każdy człowiek – podkreślali wychowankowie placówki.

Dyrektor Ewa Rutkowska zaprezentowała MOS i jego funkcjonowanie oraz wyjaśniła rolę placówki w kształtowaniu młodych charakterów. Do placówki uczęszcza 58 wychowanków, jest 5 grup terapeutycznych, które uczą młodych ludzi innego spojrzenia na życie, na otaczającą ich rzeczywistość. – Pracujemy nad zmianą zachowania młodych ludzi, staramy się, by żyli zgodnie z dekalogiem chrześcijańskim. Staramy się być mądrymi i dobrymi wychowawcami – mówiła dyrektor Ewa Rutkowska. – Dlatego witamy ks. biskupa z ogromną radością, z wiarą, że wzmocni nas wszystkich w dążeniu do celu.

Młodzież MOS przygotowała bardzo refleksyjny montaż słowno-muzyczny, w którym podkreślała, że człowiek człowiekowi przysparza wielu cierpień. Tymczasem każdy człowiek oczekuje miłości i akceptacji. Podkreślali, że Bóg jest ważny w ich nowym życiu, pomaga w osiągnięciu spokoju ducha, w odnalezieniu nowej drogi życia i celu życia.

– Dziękuję za ten refleksyjny montaż. Wy znaleźliście się na różnych drogach życia, często nie z waszej winy, a z winy innych ludzi. Ten dom – MOS, jest darem i szansą dla was, abyście budowali fundamenty pod nowe życie, które dopiero staje przed wami otworem. Ważne, byście byli szczęśliwi i potrafili dawać szczęście innym. Człowiek nie może żyć tylko dla siebie, gdyż zginie w tym egoizmie. Macie na pewno talenty i pasje, które trzeba rozwijać. Nauczyciele chcą wam pomóc. Wiem, że jesteście oczkiem w głowie ks. prałata, który też chce wam pomóc. Nie odrzucajcie tej pomocy. Dziękuję za piękną dekorację obrazu Jezusa Miłosiernego, dziękuję za ten krzyż, symbol chrześcijaństwa i za ten globus świata. Gdzie postawi się palec, tam wszędzie są ludzie, którzy kochają Chrystusa.

Było biskupie błogosławieństwo i wspólnie odmówiona modlitwa „Ojcze nasz”. A później już indywidualne rozmowy biskupa z młodzieżą i indywidualne pamiątkowe zdjęcia z pasterzem diecezji łowickiej. Jeden z podopiecznych, Sebastian, fotografował całą biskupią wizytę.

Warsztaty Terapii Zajęciowej

Z MOS znów piesza wędrówka biskupa do pobliskich Warsztatów Terapii Zajęciowej. 30 podopiecznych WTZ z niecierpliwością czekało na biskupa. Witano go piosenką „Bądź pozdrowiony gościu nasz”. – Serca głośno uderzają, gdy ekscelencję witają – mówiła niepełnosprawna młodzież.

Jedna z uczestniczek bardzo chciała osobiście powitać znamienitego gościa, ale gdy stanęła przed mikrofonem, zasłabła z emocji.

Elżbieta Woźniak, kierownik WTZ, przedstawiła historię placówki, która w Żychlinie funkcjonuje od 2000 roku. Początkowo do niej chodziło 20 niepełnosprawnych umysłowo osób, później ilość ta była zwiększana do 25 i 30 osób. – Aż 18 osób posiada głębokie upośledzenie, 12 umiarkowane (16 niepełnosprawnych jest w WTZ od początku). Uczymy ich funkcjonowania, przystosowujemy do wykonywania prostych prac, ale zderzamy się z problemem braku pracy dla takich osób – opowiadała Elżbieta Woźniak.

str. 7

Sanniki | Eliminacje rejonowe do konkursu recytatorskiego

W finale ogólnopolskim po raz kolejny

Troje uczniów z Zespołu Szkół Ogólnokształcących w Pacynie: Marzena Wodzyńska, Maja Wiercińska i Jakub Kulesza będzie reprezentować rejon sannicki w finale ogólnopolskim konkursu recytatorskiego „Pięknie być człowiekiem”, który 21 maja odbędzie się w Książnicy Płockiej.

W czwartek, 28 kwietnia, w Sannikach odbyły się eliminacje rejonowe do tegoż konkursu. Organizatorem była Gminna Biblioteka Publiczna i Gminny Ośrodek Kultury w Sannikach. Do konkursu w trzech kategoriach wiekowych przystąpiło 38 recytatorów. W kat. klas I-III wystąpiło 17 recytatorów, w kat. IV-VI 16 uczniów, zaś w kat. gimnazjów – 5 recytatorów.

Maja Wiercińska zajęła II miejsce w grupie wiekowej klas IV-VI. Ta uczennica, z SP w Pacynie, recytowała utwory: „Trzynastka na karku” (K. Majgier) i „W zatrzęsieniu” (W. Szymborska).

str. 9

MÓWILI O ŻYCIU

– Konkurs poświęcony był „życiu” w każdym jego wymiarze, ale przede wszystkim temu, co sprawia, że świat wokół wydaje się być cudownym zjawiskiem, wartym tego, by chwytać każdą chwilę. Pod takim kątem uczestnicy wybierali utwory, które recytowali – powiedziała nam Marzena Andrzejczyk z GOK w Sannikach.

Aktualności

Uczniowie ze Zduńskiej Dąbrowy pokazali co potrafią str. 20

Żychlin | Zespół Szkół im. Bohaterów Września 1939 r.

Maturzyści pożegnali szkołę

dokończenie ze str. 2

Aby być szczęśliwym nie jest ważne, by wiele posiadać, istotnym jest, by mniej pożądać – uczył dyrektor prawd życiowych. – Wielu myśli inaczej: kupują kolejne rzeczy i są niezadowoleni. Bogaty i szczęśliwy nie jesteś wtedy, kiedy wiele posiadasz, lecz wtedy, gdy potrafisz się obejść bez wielu niepotrzebnych rzeczy. Bardziej niż pieniędzy potrzebujemy miłości, bo dzięki niej możemy być szczęśliwi. Następnie wręczono dyplomy i nagrody książkowe uczniom, którzy mają średnią powyżej 4,75: Patrycji Jurek, Monice Ludwiczak, Natalii Bilskiej i Magdalenie Jaros oraz uczniom, którzy osiągnęli średnią powyżej 4,5: Paulinie Żurawik, Darii Cybulskiej, Patrycji Szymajdzie i Monice Rutkowskiej. Były też listy gratulacyjne dla ich rodziców za to, że wychowali tak mądre i grzeczne dzieci.

Były też dyplomy i podziękowania za udział w zawodach sportowych. Dziękowali nauczyciele Elżbieta Dobińska i Cezary Kwiatkowski. Gratulacje odebrali: Aleksandra Rzeźnicka, Agnieszka Rzymska, Patrycja Szymajda, Anna Wojciechowska, Marta Kiełbasa, Marta Jaros, Adam Filiński, Maciej Wiliński, Rafał Pietrzak, Patryk Borkowski, Agnieszka Krysztoszek, Adrian Ścibor i Robert Garboś.

– Przed wami studia, praca, nowy etap w dorosłym życiu – mówił Zbigniew Gałązka, wiceburmistrz. Życzę, abyście zawsze z ochotą powracali do ZS, do chwil spędzonych w szkole, by szkoła była bliska waszemu sercu.

Proboszcz ks. Wiesław Frelek życzył młodym ludziom wkraczającym w dorosłe życie, by dobrze napisali maturę. – Jak studniówka była udana, to i matura zdana – mówił żartobliwie ks. proboszcz. – To taka większa klasówka.

Jednocześnie przypominał, by w życiu zawsze kierowali się systemem wartości i zawsze go bronili.

Podkreślał, że wkraczając w dorosłe życie młodzi ludzie mają więcej wolności, ale też więcej odpowiedzialności.

Starszym kolegom dziękowali też młodsi uczniowie. W imieniu samorządu uczniowskiego głos zabrała Marta Wilińska. – Dziękujemy wam za wspólnie spędzone chwile. To dla was ostatni dzień w murach szkoły. My, młodsi koledzy, życzymy wam, aby tutaj zawiązane przyjaźnie były trwałe i abyście wracali tu zawsze z radością. Wkraczacie na kolejny etap życia. Nie zapominajcie, że życie jest jak teatr. Życzymy wam, abyście dostawali od losu jak najlepsze role. Z kolei w imieniu absolwentów głos zabrała głos Patrycja Jurek. – Wszystkim dziękujemy za 3 lata wspólnie spędzone, za dobre i za te złe chwile. Dziękujemy za radość i smutek, za wsparcie i mobilizację w słabszych chwilach. Dziękujemy nauczycielom, że wskazywali nam drogę jak żyć, przepraszamy za przykrości. Dziękujemy też pracownikom obsługi za to, że czasami nas ratowali z opresji. Były kwiaty, uściski i łzy wzruszenia w oczach zarówno uczniów, jak i nauczycieli. Na koniec młodsi koledzy zaśpiewali i zatańczyli dla starszych kolegów w krótkim widowisku „Życie to jak teatr” przygotowanym pod kierunkiem Anny Siergiej. **dag**

DOROTA GRĄBCZEWSKA

Monika Ludwiczak, Patrycja Jurek, Natalia Bilska i Magdalena Jaros miały średnie powyżej 4,75.

RZUT OKIEM | BIAŁO-CZERWONA „2”

ALEKSANDRA GŁUSZCZ

W SP nr 2 im. Jana Pawła II w Żychlinie 4 maja wszyscy uczniowie ubrali się na biało-czerwono, by dać wyraz przywiązaniu do barw narodowych i uczcić Dzień Flagi. Na zdjęciu najmłodsi (klasa I a) w okrzyku „Polska, biało-czerwoni”. **ag**

Żychlin | Po koncercie Zbigniewa Wodeckiego

Nie myj włosów w dniu koncertu

1 maja, o godzinie 18.00, około 200 mieszkańców Żychlina i okolic zdecydowało się wziąć udział w koncercie Zbigniewa Wodeckiego. Bilet kosztował 40 złotych. Występ trwał ponad godzinę, był pełen i kunsztu muzycznego, i humoru. W trakcie koncertu, poza głównym bohaterem, zaśpiewała również Renata Zarębska, wokalistka znana szerszej publiczności z przeboju „Za tę noc z Renatą”.

Jednym z pierwszych utworów, który wykonał Zbigniew Wodecki, była piosenka „Zacznij od Bacha”. Wokalista zażartował, że aby zrobić karierę, warto od samego początku związać się z kimś sławnym. I jemu właśnie, dzięki Bachowi, się udało. Poza talentem wokalnym zebrani mogli docenić umiejętność gry skrzypcach. Zbigniew Wodecki, zanim został sławnym wokalistą, był utalentowanym skrzypkiem, odnoszącym sukcesy. Czardasz w jego wykonaniu poderwał żychlińską publiczność.

ALEKSANDRA GŁUSZCZ

Zbigniew Wodecki w Żychlinie podczas koncertu 1 maja.

Mimo że dzień wcześniej artysta występował w Wilnie, poziom jego koncertu był bardzo wysoki. Poza skrzypcami nie mogło zabraknąć kolejnego atrybutu Zbigniewa Wodeckiego, czyli trąbki.

Koncert był nie tylko okazją do słuchania muzyki, ale także wspominania dawnych czasów. Artysta prowadził swoisty dialog z publicznością. – Zdziwiona jestem, że artysta tego formatu ma taki dystans do samego siebie – mówiła nam po koncercie pani Halina.

Zbigniew Wodecki żartował z faktu, że ma pięcioro wnucząt, a także ze swoich włosów, które niesfornie opadały mu na twarz. – Siostra zawsze mi mówiła: nie myj włosów w dniu koncertu – śmiał się. Zebrani wysłuchali także piosenki z bajki Pszczółka Maja. – To aria, która była moją przepustką do show-biznesu – komentował.

Na zakończenie występu artysta otrzymał kwiaty od dyrektor ŻDK Magdaleny Modrzejewskiej-Rzeźnickiej. Publiczność nagrodziła Zbigniewa Wodeckiego owacją na stojąco. Nie obyło się bez bisu. Gdy publiczność domagała się kolejnego, artysta powrócił, ale opowiedział kawał. Wszyscy w radosnej atmosferze rozeszli się do domów.

– Nic dziwnego, że jest na scenie tyle lat i to z takimi sukcesami, to człowiek o wielkiej charyzmie – komentował ktoś z publiczności, opuszczając salę ŻDK. **ag**

REKLAMA

312613

318882

Żychlin | Skrzyżowanie Marchlewskiego i Hanki Sawickiej już popękane

Kto zapłaci za błędy przy budowie?

Oddana do użytku 11 grudnia 2015 roku nawierzchnia asfaltowa w ulicy Marchlewskiego i Hanki Sawickiej, na skrzyżowaniu obu ulic, zaczyna pękać.

Wprawdzie firma Strabag dała 5-letnią gwarancję na wykonanie prac, ale czy naprawy w ramach gwarancji rozwiążą problem? Podczas komisji 28 kwietnia radni miejscy z Żychlina nie kryli słów krytyki. Zarzucali, że nie bez winy jest inwestor, czyli żychliński samorząd.

– Pośpiech z wykonaniem nowej nawierzchni późną jesienią był zupełnie niewskazany – podkreślał radny Paweł Wachowiak. – Składałem do urzędu wnioski, by dodatkowo wzmocnić skrzyżowanie ulic, bowiem tędy będą dojeżdżać tiry z towarem do Biedronki.

Zastrzeżenia radnego Wachowiaka poparła też radna Ewa Wypych, która przyznała, że błędem był pośpiech i wykonywanie inwestycji późną jesienią.

Radny przypomniał, że niepotrzebnie zdejmowano trylinkę, która po kilkudziesięciu latach użytkowania stanowiła już solidną, ustabilizowaną podbudowę. Podczas wykonywania prac, w grudniu 2015 roku pracownicy informowali naszą redakcję, że w projekcie nie było wymiany gruntu po zdjęciu trylinki. Sami też widzieliśmy, że wysypany i utwardzony tłuczeń na skrzyżowaniu uginał się, pracował już pod ciężarem człowieka. Okoliczni mieszkańcy nie mieli wątpliwości, że asfalt położony na taką podbudowę długo nie wytrzyma pod ciężarem ciężkich pojazdów dostawczych. Dziś obawy się potwierdziły.

– W trakcie prac były 2 awarie wodociągu, dużo wody wypłynęło i grunt nasiąkł wodą – tłumaczył radnym na komisji Zbigniew Gałązka, wiceburmistrz. – Pogoda nie sprzyjała, by woda wyschła.

DOROTA GRĄBCZEWSKA

Oddane do użytku 5 miesięcy temu skrzyżowanie ulic Marchlewskiego i Hanki Sawickiej, koło Biedronki – pęka. Na razie jest naprawiane w ramach gwarancji.

Chociaż jest to droga gminna, w projekcie przewidzieliśmy zagęszczenie odpowiadające drodze wojewódzkiej. Zaczynając inwestycję, wysłaliśmy też do Biedronki pismo, że mają dostosować swój transport, aby dostawy odbywały się pojazdami o ciężarze do 20 ton.

Wiceburmistrz podkreślał też, że firma Strabag podejmując się wykonania zadania, wiedziała, jakie zagrożenia istnieją, a pomimo wszystko inwestycję zrealizowała i dała 5-letnią gwarancję. Oczywiście pierwsze naprawy już poczyniono, w ramach gwarancji. Radny Wachowiak obawia się jednak, że to dopiero początek większych problemów z tym skrzyżowaniem. Prosił wiceburmistrza, by poszukano innych, bardziej docelowych rozwiązań wzmocnienia skrzyżowania. – Minęło zaledwie 5 miesięcy i już są kłopoty, za dwa lata skrzyżowanie całkowicie się rozsypie – przewidywał.

Jest jeszcze jedna wątpliwość, którą zgłaszali już jesienią mieszkańcy: w obu ulicach nie wymieniono starej kanalizacji sanitarnej. Konsekwencją mogą być awarie i konieczność zrywania nowej nawierzchni. **Dorota Grąbczewska**

Żychlin | Złożono wnioski o unijne dofinansowanie

Chcą zmodernizować 3,8 km dróg

27 kwietnia Urząd Gminy w Żychlinie złożył do Urzędu Marszałkowskiego w Łodzi dwa wnioski unijne na dofinansowanie modernizacji dwóch dróg gminnych.

Wysokość dofinansowania wynosić może 63,63 proc. Rozstrzygnięcie konkursu w lipcu.

Samorząd może liczyć na unijne dofinansowanie w ramach Programu Rozwoju Obszarów Wiejskich. – Założeniami projektu było, aby droga gminna łączyła się z drogą wyższej kategorii, czyli drogą powiatową, wojewódzką, krajową. Wskazane też było, aby dochodziła do obiektu użyteczności publicznej – mówi Edyta Ledzion, kierownik biura promocji w Urzędzie Gminy Żychlin, która opracowywała unijne wnioski.

Gmina Żychlin złożyła wniosek na kompleksową modernizację drogi Grabie – Oleszcze o długości 1.784 m. Droga ma być poszerzona do 4 m szerokości, po obu stronach mają być zrobione pobocza oraz odtworzone rowy. Teraz droga ma różną szerokość w różnych miejscach, od 2,7 do 2,9-3,0 m.

Szacunkowy koszt zadania to 1.185.474 zł. Wniosek opiewa na dofinansowanie 719.890 zł.

Drugi wniosek dotyczy kompleksowej modernizacji drogi Czesławów – Drzewoszki Wielkie o długości 2.015 m.

– Ta droga dochodzi do świetlicy wiejskiej w Czesławowie, do granicy z gminą Bedlno i dalej do krajowej drogi 92. Ona również ma być poszerzona do 4 metrów szerokości, z poboczami po obu stronach drogi po 75 cm, przewidziano też odtworzenie rowów. Szacunkowy koszt zadania to 1.249.523 zł. Planowana wysokość dofinansowania wynosi do 762.780 zł.

– W kosztach kwalifikowanych nie uwzględniono przepustów i zjazdów na pola. Te prace będą wykonane wyłącznie na koszt gminy – dodaje Edyta Ledzion.

– Konkurencja jest duża. My składaliśmy wniosek 27 kwietnia, ostateczny termin był 28 kwietnia. Nasze wnioski mają numer 67 i 68. **dag**

RZUT OKIEM | POZIMOWE CZYSZCZENIE PŁYT FONTANNY

DOROTA GRĄBCZEWSKA

W czwartek 28 kwietnia cały dzień pracownicy żychlińskiej firmy Raf-Det, która przed laty budowała miejską fontannę, sprawdzali wszystkie urządzenia w fontannie, przygotowując ją do uruchomienia. Najwięcej czasu zajęło piaskowanie betonowych, płaskich płyt fontanny, które zaszły po sezonie piaskiem i brudem. Fontanna ma trysnąć wodą w majowy weekend. **dag**

Żychlin | OSP Emit w akcji

Ścięto okazały świerk

W czwartek 28 kwietnia po południu strażacy z OSP Emit ścinali wysoki świerk rosnący przed budynkiem należącym do Emitu, w którym mieści się bank i apteka, przy ulicy Narutowicza w Żychlinie. Niedawno budynek zyskał nową elewację, a wysokie drzewo rosnące bardzo blisko budynku nie tylko przysłaniało światło w pomieszczeniach, ale też stanowiło zagrożenie dla nowej elewacji.

Strażacy sprawnie poradzili sobie z zadaniem. Podczas gdy jeden ze strażaków za pomocą piły spalinowej podcinał pień drzewa, inni odciągali go za pomocą lin, by drzewo nie przewróciło się na budynek. Pracę strażaków obserwowała grupka mieszkańców Żychlina.

DOROTA GRĄBCZEWSKA

Świerk przed budynkiem banku i apteki ścinali strażacy z OSP Emit. Pilnowali, by drzewo nie przewróciło się na budynek.

DOROTA GRĄBCZEWSKA

Na ścięcie czeka też brzózka rosnąca od kilku lat na dachu jednego z niewykorzystywanych budynków Emitu.

– Może dyrekcja i strażacy z Emitu pomyśleliby też o ścięciu brzózki rosnącej od kilku lat na dachu jednego z niewykorzystanych budynków – mówi Tadeusz Staszewski, były emerytowany pracownik Emitu. – Tylko patrzeć, jak dojdzie do nieszczęścia, gdyż budynek ulega coraz większej degradacji. Poza tym stanowi pośmiewisko dla szanowanego pracodawcy.

O brzózce rosnącej na dachu pisaliśmy w 2013 roku. Minęły 3 lata, a drzewko rośnie nadal.... **dag**

Oporów | Rozprawa w sprawie likwidacji gimnazjum w Szczycie

Decyzja WSA dopiero w czerwcu

W czwartek 28 kwietnia w Wojewódzkim Sądzie Administracyjnym w Łodzi miała się odbyć pierwsza rozprawa dotycząca zaskarżenia rozstrzygnięcia nadzorczego wojewody łódzkiego, który uchylił uchwałę Rady Gminy Oporów z 14 stycznia 2016 roku w sprawie rozwiązania Zespołu Szkół w Szczycie oraz likwidacji gimnazjum.

Przypomnijmy, że rozstrzygnięcie nadzorcze wojewoda wydał 4 lutego 2016 roku. Większość radnych, na wniosek wójta i radcy prawnego urzędu, nie zgodziła się z tą decyzją i postanowiła ją zaskarżyć do sądu. Podobny los spotkał kolejną uchwałę rady i kolejne niekorzystne dla Gminy Oporów rozstrzygnięcie wojewody łódzkiego z 3 marca, w tej samej sprawie. Obie sprawy trafiły do WSA w Łodzi. Na wyznaczenie terminu w I sprawie samorządowcy czekali ok. 2,5 miesiąca. – Rozprawa z 28 kwietnia na wniosek skarżących (czyli Rady Gminy Oporów – przyp. red.) została odroczona do 3 czerwca 2016 roku, do godz. 11.00 – usłyszeliśmy w biurze prasowym sądu w Łodzi. – Skarżący wnieśli bowiem, aby obie sprawy połączyć. Sąd jeszcze nie zdecydował, czy przychyli się do wniosku skarżących. To będzie wiadome dopiero w połowie maja.

Do końca maja wójt musi podpisać schemat organizacyjny placówek oświatowych. Gdyby gimnazjum miało zostać zlikwidowane, to z końcem maja część nauczycieli musiałaby dostać 3-miesięczne wypowiedzenia. Wyznaczenie terminu na początek czerwca przesądza już ostatecznie, że przez najbliższy rok szkolny Zespół Szkół w Szczycie będzie funkcjonować w dotychczasowej strukturze.

Ewentualna redukcja etatów może tylko wynikać ze zmniejszonej ilości dzieci i oszczędności poczynionych poprzez łączenie klas. **dag**

REKLAMA

316140

Żychlin | Pożegnanie przed maturą

Uczyli się i bawili razem przez 6 lat

29 kwietnia dwie klasy LO im. A. Mickiewicza opuściły mury szkolne. W uroczystym zakończeniu, poza uczniami, rodzicami, dyrekcją, wychowawcami (Tomaszem Dankiewiczem i Elżbietą Popielarz) i nauczycielami udział wzięli: burmistrz Gminy Żychlin – Grzegorz Ambroziak, przewodnicząca Rady Miejskiej – Elżbieta Tarnowska, Dyrektor Miejsko-Gminnej Biblioteki w Żychlinie – Ewa Andrzejewska oraz ks. proboszcz Wiesław Frelek.

LO A. MICKIEWICZA

Wspólny, spontaniczny występ maturzystów tuż po zakończeniu oficjalnych uroczystości.

ALEKSANDRA GŁUSZCZ
zychlin@lowiczanin.info

Uroczyste zakończenie odbyło się w wyjątkowo rodzinnej i ciepłej atmosferze. – By usłyszeć takie słowa od dyrektora szkoły, warto było czekać trzy lata – podkreślali niektórzy maturzyści. Po oficjalnym powitaniu nastąpiło wręczanie nagród. Dla trojga najlepszych nagrody ufundował i wręczał burmistrz wraz z przewodniczącą rady. Otrzymali je Oliwia Sitkiewicz, Alicja Linard i Monika Krygier. Za bardzo dobre wyniki w nauce wyróżnienia otrzymali również: Mateusz Menowicz, Agata Klimczak, Weronik Mrowicka, Wojtek Wojtalik, Paweł Laska, Hubert Lewandowski.

Uczniowie zostali docenieni

Dyrekcja i nauczyciele szkoły docenili swoich uczniów nie tylko za naukę. Sandra Baranowska dostała nagrodę za 100-procentową frekwencję na zajęciach, zaś Aleksandra Sampolska i Angelika Kubica – za działalność w szkolnym chórze. – Waszego śpiewu będzie nam bardzo brakować – mówił do uczennic dyrektor szkoły Łukasz Antczak.

Agata Klimczak została doceniona za wieloletnią konferansjerkę. – Poziom i twoje umiejętności prowadzenia uroczystości trudno będzie osiągnąć, nie ujmując niczego twoim następcom – dziękował uczennicy dyrektor.

Mateusz Mednowicz otrzymał podziękowanie za opiekę nad szkolnym sztandarem. – To najlepszy chorąży szkolnego sztandaru, zawsze wiedział, co trzeba zrobić ze sztandarem, jak się zachować – dla mnie to wzór ucznia, który potrafi się zachować w każdej sytuacji – podkreślił Łukasz Antczak.

Małgorzata Fladzińska i Sandra Baranowska zostały zauważone w szkole za dobre serce i działalność w klubie wolontariusza, a Bogumił Halamus za działalność w samorządzie i nietuzinkową osobowość.

Nie mogło zabraknąć wyróżnień dla strzelców za wzorową służbę (Adam Studziński, Marlena Czajka, Krystian Szablewski, Damian Garstka, Cezary Witeczek, Mateusz Mednowicz) czy sportowców (Hubert Lewandowski, Mateusz Stępień, Marcin Głogowski, Jakub Szymczak, Maciej Miller).

Ks. proboszcz w swoim przemówieniu nawiązał do hasła uroczystości „Przyszłość należy do tych, co spełniają swoje marzenia”. Życzę wam, byście spełniali swoje marzenia – mówił, a następnie wręczył nagrody dla uczniów zaangażowanych w życie parafii.

Po wręczeniu podziękowań uczniom przed zebranymi stanęli rodzice, by odebrać z rąk dyrekcji listy gratulacyjne. Rodzicom dziękował również burmistrz. Skierował on też podziękowania także w stronę grona pedagogicznego. Staramy się kierować do szkoły jak najwięcej funduszy, to leży w naszej gestii. Potem widzimy was, waszą szkołę, słyszymy jak śpiewacie, strzelcy uświetniają swoją obecnością uroczystości; cieszę się, że pomimo iż gmina nie jest bogata, prowadzimy też szkołę, mimo że tak małe gminy rzadko prowadzą licea – pokreślił Grzegorz Ambroziak.

Złote Adasie

Po oficjalnych uroczystościach na scenę wkroczyli młodsi uczniowie, którzy żartobliwie ukazali typową szkolną lekcję. Po przedstawieniu nastąpiło drugie w historii LO A. Mickiewicza wręczenie Adasiów, czyli nagród (od kapituły złożonej z młodszych kolegów) w zupełnie innych kategoriach niż nauka, zachowanie czy sport. Złotego Adasia w kategorii Wielbiciel Disco autor powiedzenia „tak to je” – otrzymał Mateusz „Wujo” Stępień, Obowiązkowość i słowiańska piękność – Miss Munduru – to Marlena Czajka. Misterem Munduru został Cezary Witeczek. W kategorii „Studnia pomysłów” Adaś powędrował do Adama Studzińskiego. „Cicha Woda” to Wojtek Wojtalik. Adasie w kategorii „Dziewczyny do tańca i różańca” trafiły do Agaty Klimczak, Angeliki Kubicy, Aleksandry Sampolskiej, Alicji Linard. „Głos radiowęzła” – to Grzegorz Maćczak. „Chorąży zawsze zdąży” – Mateusz Mednowicz. Do Moniki Janeczek trafił Adaś „Szybka piłka”. „Ulubieniec Fortuny” – to Krystian „Pewniaczek” Szablewski.

Nie mogło zabraknąć kategorii „Bliźniacy roku” dla Stanisława i Bodzia Halmus. W ostatniej kategorii – „Ojciec chrzestny” – został doceniony Damian Garstka.

Po uroczystościach pozostał jedynie czas na pamiątkowe zdjęcie w biretach absolwentów, które uczniowie otrzymywali przy odbiorze świadectw. Jednakże absolwenci jeszcze długo królowali na szkolnej scenie, tańcząc i śpiewając, bo trudno się z sobą rozstać po tylu latach bycia razem. Dla niektórych to nie 3, a 6 lat (3 lata w gimnazjum i 3 lata w LO). ■

DOROTA GRĄBCZEWSKA

Praktyczne warsztaty z robienia zdjęć w plenerze zorganizował wychowankom MOS Tomasz Marciniak, zawodowy fotograf z Kutna.

Żychlin | MOS

Uczą się sztuki fotografowania

Grupę podopiecznych z Młodzieżowego Ośrodka Socjoterapii w Żychlinie spotkaliśmy na zajęciach warsztatowych z fotografowania w terenie. Zajęcia prowadzi Tomasz Marciniak, zawodowy fotograf z Kutna.

Warsztaty są prowadzone w ramach projektu „Pixelami po Żychlinie”, na realizację którego placówka dostał 8,5 tys. zł dotacji z Polskiej Fundacji Dzieci i Młodzieży współfinansowanej przez Polsko-Amerykańską Fundację Wolności w ramach programu „Równać szanse”. W ramach projektu zakupiono już profesjonalny aparat fotograficzny. Teraz młodzież uczy się, jak robić dobre zdjęcia w różnych warunkach oświetlenia słonecznego, jak uniknąć cieni na twarzy, gdy człowiek znajduje się w cieniu np. drzew itp. Szczególne zainteresowanie fotografowaniem wykazuje Sebastian, który przyznaje, że robienie zdjęć go „kręci”. On też za pomocą aparatu fotograficznego upamiętniał wizytę ks. biskupa w placówce. Efekty pracy będzie można podziwiać na wystawie, jaką na koniec projektu planuje zorganizować MOS. **dag**

REKLAMA

321018

322149

Gmina Żychlin | Bp Andrzej Dziuba w placówkach oświatowych

Biskup witany serdecznie

dokończenie ze str. 3

– Nasi podopieczni wykonują proste prace przy porządkowaniu kościoła i jego otoczenia, wykonują prace w bibliotece. Niestety, sen z powiek spędza rodzicom niepełnosprawnych osób niepokój co dalej, kto nimi zajmie się po ich śmierci. W Polsce wciąż brakuje takich placówek.

Biskup przyznał, że takie placówki jak WTZ są niezbędne. Uczą chore osoby jak samodzielnie funkcjonować, odciążają rodziców w codziennej opiece nad niepełnosprawnymi. – Możecie być dumni, że Żychlin, niewielkie miasteczko, ma taką placówkę, bo w wielu miastach nie ma kto zająć się niepełnosprawnymi. Pracownikom życzę wytrwałości i cierpliwości w pracy w ośrodku. Na szczęście jest coraz więcej ludzi, którzy zaczynają myśleć, co w przyszłości zrobić z takimi niepełnosprawnymi ludźmi, gdy zabraknie dorosłych – mówił z optymizmem biskup.

– Rano byliśmy w Zakładzie Opiekuńczo-Leczniczym w Skrzeszewach, w domu, który prowadzą siostry Rodziny Maryi – kontynuował. – Jedna z podopiecznych dziękowała, że taki dom istnieje, który opiekuje się samotnymi, niedołężnymi osobami w ostatnich latach ich życia. Opowiadała, że wychowała 5 dzieci, a u schyłku swojego życia została przez dzieci wyrzucona z domu. W Skrzeszewach ma zapewnioną opiekę. Takich placówek potrzeba więcej.

Biskup Andrzej Dziuba przekazał WTZ książki. Z kolei kierownik Elżbieta Woźniak na pamiątkę pobytu w WTZ Żychlin przekazała biskupowi piękną pracę plastyczną wykonaną specjalnie przez podopiecznych WTZ na warsztatach terapii zajęciowej.

DOROTA GRĄBCZEWSKA

Wychowankowie Młodzieżowego Ośrodka Socjoterapii w Żychlinie w indywidualnych rozmowach z biskupem.

Szkoła Podstawowa w Grabowie

Wizytacja tej placówki miała miejsce drugiego dnia pobytu w Żychlinie, 28 kwietnia. Ks. biskup przybył do szkoły o godz. 8.15. Tradycyjnie społeczność szkolna zebrała się na szkolnym korytarzu. Biskupa witano słowami piosenki „Oto jest dzień, który dał nam Pan". Uczniowie witali biskupa kwiatami i podkreślali, że wizyta jest dla nich tak ważna, jak ważna jest rola kościoła w ich życiu. Podkreślano też rolę szkoły i nauczycieli w wychowaniu młodego pokolenia na dobrych ludzi i Polaków. Zapewniano, że nauczyciele i pracownicy szkoły robią wszystko, aby dzieci w szkole czuły się jak w domu, aby było radośnie i życzliwie.

Uczniowie III klasy zatańczyli dla biskupa poloneza, zaś uczniowie klasy V i VI zaprezentowali „Noc w muzeum", czyli krótki spektakl teatralny nawiązujący do korzeni polskiego chrześcijaństwa. Bohaterami byli: Mieszko I, królowa Jadwiga i Stańczyk, którzy wyjaśniali młodym zbuntowanym dzieciom z roku 2016 rolę, jaką odegrali w dziejach polskiej historii. To dzięki Mieszkowi I w 966 roku był chrzest Polski, a od 1050 lat Polska jest krajem chrześcijańskim, realizującym wzorce europejskie. Królowa Jadwiga to prekursorka działań charytatywnych. Przed wiekami zakładała szkoły, szpitale, budowała przytułki dla biednych. I wreszcie Stańczyk, postrzegany jako królewski błazen, ale odgrywający ogromną rolę, bowiem w humorystyczny sposób wskazywał królowi jak postępować, jakich błędów unikać.

Młodzi deklarowali, że chcą trzymać się razem, czynić dobro, okazywać miłosierdzie i żyć w zgodzie, bowiem rok 2016 jest rokiem Miłosierdzia Bożego i rocznicą 1050-lecia chrztu Polski.

DOROTA GRĄBCZEWSKA

Podczas rozmowy z uczniami z ZS im. Bohaterów Września 1939 roku.

Społeczność szkolna z Grabowa podkreślała, że dzień wizytacji biskupiej w ich placówce na długo pozostanie w pamięci i w kronikach szkolnych dla następnych pokoleń.

– Dziękuję za fantastyczny program artystyczny – mówił ks. biskup Andrzej Dziuba. – To Mieszko I walczył, aby zjednoczyć wszystkie plemiona, a Polska była Polską. W rocznicę chrztu Polski mennica polska wydała 20-złotowy banknot z wizerunkiem Mieszka I i Dąbrówki, w nakładzie 36 tys. sztuk egzemplarzy, którzy patrzą w jednym kierunku. Dziękuję za wszystkich 3 bohaterów. Dodałbym do nich postać św. Jana Pawła II oraz waszej patronki, Marii Kownackiej, która patrzy na was z obrazu. Dziękuję wszystkim, którzy tak gorąco mnie witali, za piękny narodowy taniec.

Był wpis do księgi, błogosławieństwo i modlitwa „Aniele Boże stróżu mój", a na koniec zwiedzanie szkoły.

SP nr 1 w Żychlinie

Biskupa witali tutaj uczniowie szkoły zgromadzeni w niewielkiej sali gimnastycznej. Brak przestrzeni sprawiał, że kontakt z jego ekscelencją był jeszcze bliższy. Wchodzącego biskupa witano słowami piosenki „Bądź pozdrowiony gościu nasz". Biskupa witał też dyrektor Jacek Dysierowicz, który podkreślał znaczenie biskupiej wizyty w szkole, która na długo zapisze się w pamięci społeczności szkolnej. – Ważne jest budowanie wspólnoty szkoły i kościoła. Dla nauczycieli najwyższą wartością jest wychowanie młodych ludzi zgodnie z wartościami Jana Pawła II. Uczymy młodych szacunku do dziedzictwa narodu, kultury i tradycji, by żyli zgodnie z zasadami moralnymi, by z dumą mówili, że wszystko zaczęło się w SP 1 w Żychlinie: Bóg, Honor, Ojczyzna – podkreślał dyrektor.

Biskupa witały też dzieci. Montaż słowno-muzyczny z pokazem multimedialnym dotyczył zbliżających się Światowych Dni Młodzieży, które będą w lipcu w Krakowie. Na telebimie pojawiały się obrazy ze spotkań papieża z młodzieżą i wiernymi podczas swoich pielgrzymek. Uczniowie przypomnieli, że to właśnie papież ustanowił w 1985 roku Międzynarodowy Rok Młodzieży. – Jan Paweł II powtarzał, że „To wy jesteście przyszłością świata, nadzieją Kościoła". My, uczniowie SP 1, chcemy pomagać ludziom, iść wskazaną przez niego drogą – deklarowali młodzi.

Zaśpiewali hymn ŚDM, była piosenka „Taki duży, taki mały" oraz ulubiona przez papieża „Barka". Piosenki śpiewali niemal wszyscy uczniowie.

Biskup dziękował za prezentację multimedialną i piękne teksty nawiązujące do nauk Jana Pawła II. – Jesteście szkołą znajdującą się w sercu Żychlina i cieszę się, że hołdujecie wartościom JP II oraz nawiązaliście do ŚDM i Miłosierdzia Bożego. Spotkanie młodych z całego świata to olbrzymi dar. Dziękuję nauczycielom za kształtowanie serc młodych ludzi i budowanie fundamentu pod dorosłe życie.

Na pamiątkę pobytu w SP 1 młodzi przekazali zrobione przez siebie drzewko w kolorach kościelnych, zaś proboszczowi, ks. Wiesławowi Frelkowi, przekazali obrazek Jana Pawła II. Była też wspólna modlitwa „Ojcze nasz", którą, jak podkreślał biskup, odmawiają Polacy przez 43 pokolenia, czyli od 1050 lat.

Było też pamiątkowe zdjęcie wszystkich uczniów szkoły z dostojnymi gośćmi oraz piosenki na pożegnanie biskupa.

dag

DOROTA GRĄBCZEWSKA

Uczniowie z SP2 w Grabowie zaprezentowali widowisko, w którym role główne przypadły: Mieszkowi I, królowej Jadwidze i Stańczykowi.

DOROTA GRĄBCZEWSKA

Gość wpisywał się do księgi placówki. W podziękowaniu Elżbieta Woźniak przekazała biskupowi pracę plastyczną wykonaną przez podopiecznych.

REKLAMA

315298

319415

319098

Łowicz

Stowarzyszenia spotkają się po raz siódmy

Członkowie i sympatycy trzynastu stowarzyszeń działających w Łowiczu oraz okolicach wezmą udział w VII Pikniku Europejskim, który zaplanowany jest 6 maja na Błoniach w Łowiczu.

Spotkania integracyjne i zabawa będą trwały od 11 do 15. Organizatorzy spodziewają się około 500 gości. Prezentacje i występy może oglądać każdy, wstęp wolny.

– Piknik jest świętem ludzi, którzy chcą działać społecznie na przykład na rzecz osób starszych czy niepełnosprawnych. Chodzi o integrację środowisk i zaprezentowanie się – powiedziała nam Bożena Wójt z Łowickiego Uniwersytetu Trzeciego Wieku, który w tym roku jest koordynatorem pikniku. Co roku koordynatorem jest bowiem inne stowarzyszenie. W ubiegłym był to Klub Seniora „Radość", wcześniej stowarzyszenie skupiające diabetyków, jeszcze wcześniej łowickie stowarzyszenie „Dać szansę".

Podobnie jak w ubiegłych latach, każde ze stowarzyszeń będzie miało swój „namiot", w którym pokaże to, z czego jest dumne i co może zaprezentować na stoisku. Stowarzyszenia będą też informować o swojej działalności i zachęcać do współpracy. Będzie można też na przykład oglądać obrazy namalowane przez członków sekcji plastycznej UTW, wycinanki i inne rękodzieło. Na wielu ze stoisk prezentowane będą kroniki działalności stowarzyszeń, zdobyte odznaczenia, puchary, itp.

Stowarzyszenia będą również prezentować się na scenie muszli koncertowej. Będą to krótkie, kilkuminutowe występy. Co będzie można zobaczyć? Uniwersytet Trzeciego Wieku zaprezentuje m.in. ćwiczenia dla seniorów w wykonaniu sekcji sportowej UTW oraz taniec w wykonaniu członków sekcji tanecznej UTW. Seniorzy z klubu „Radość" zatańczą i zaśpiewają. Przygotowuje się też do występu seniorski kabaret. – Pogodę mamy zamówioną – żartuje Bożena Wójt i zachęca do odwiedzenia w piątek łowickich Błoni. **mak**

Łowicz | Kontrowersje przy ocenie starań o unijne miliony

Łowicka Grupa Rybacka walczy o przetrwanie. Czy utopili ją politycy rządzący w Łodzi?

Opracowana przez stowarzyszenie Łowicka Grupa Rybacka strategia rozwoju lokalnego, będąca podstawą starań o miliony dotacji z unijnego budżetu, została odrzucona. Oznacza to, że grupa nie dostanie nic z pieniędzy unijnych, które mogłaby rozdysponować na dofinansowania projektów. Zarząd ŁGR uważa, że decyzja komisji oceniającej, powoływanej przez Urząd Marszałkowski, jest krzywdząca – i chce się od niej odwoływać.

TOMASZ MATUSIAK
tomasz.matusiak@lowiczanin.info

Przypomnijmy, że w Łowickiej Grupie Rybackiej zrzeszone są obecnie gminy: Bielawy, Domaniewice, Łowicz, Łyszkowice, Nieborów i Piątek – teren zamieszkuje 40.319 osób (stan na 31 grudnia 2014 r.). Podczas swojej dotychczasowej działalności rozdysponowała ona dofinansowaniami do projektów na łączną kwotę ok. 16.300.000 zł, z czego korzystały różne podmioty, zarówno z sektora publicznego (na przykład poszczególne gminy), jak i prywatnego (przedsiębiorcy, stowarzyszenia). Tym razem ŁGR zabiegała o 12.000.000 zł.

Silny rywal z Parzęczewa

Każda z grup, przystępując do konkursu, decydowała, o pieniądze z jakiego programu będzie się starać. W przypadku województwa łódzkiego były dwie możliwości: z Programu Rozwoju Obszarów Wiejskich albo z Europejskiego Funduszu Morskiego i Rybackiego. Większość, w tym na przykład działające w naszym regionie LGD „Ziemia Łowicka", „Gniazdo" czy „Polcentrum", wybrała pierwszą opcję, w której największa była pula do wzięcia, ale też konkurencja największa. Łowicka Grupa Rybacka natomiast zabiegała o pieniądze z EFMR. Każda grupa w województwie łódzkim mogła zabiegać o środki z obu tych programów, ale zarządy ŁGR i LGD „Ziemia Łowicka" ustaliły, że nie będą wchodzić sobie w drogę. Głównym rywalem dla ŁGR była w tym konkursie Rybacka Lokalna Grupa Działania „Z ikrą" z siedzibą w Parzęczewie, założona w ubiegłym roku, oceniana więc według nieco innych kryteriów (w konkursie obowiązywały odrębne kryteria dla grup uczestniczących we wcześniejszych rozdaniach i dla nowopowstałych). Powstała ona właściwie na bazie struktur już istniejącej Fundacji „Prym" oraz LGD „Prym", która w tym konkursie zabiegała o środki z PROW, notabene uzyskując najwyższą liczbę punktów ze wszystkich strategii złożonych w województwie łódzkim.

Wiadomo było, że pieniędzy będzie mniej

– Trzeba zaznaczyć, że już od początku było wiadomo, że środki będą tym razem znacznie mniejsze niż poprzednio – mówi nam dyrektor biura ŁGR Wojciech Miedzianowski. – Wynika to bezpośrednio z rozporządzenia Unii Europejskiej. Początkowo mówiono o tym, że liczba grup ma zostać w związku z tym zredukowana w całym kraju, wiele z nich się połączyło, by razem zwiększyć swoje szanse. Ostatecznie nie było ich wcale mniej, bo wbrew początkowym ustaleniom zaczęto rejestrować nowe.

– Od razu wiedzieliśmy, że część punktów już na starcie stracimy, co do tego nie mamy żadnych zastrzeżeń – mówił dyrektor Miedzianowski. – Chodzi przede wszystkim o kryterium liczby ludności na naszym terenie działania, a także o wskaźniki bezrobocia na nim (im większe bezrobocie, tym więcej punktów dla danej strategii), pod tym względem nie możemy konkurować z RLGD „Z Ikrą", która działa na terytorium aż 11 gmin z wyższymi wskaźnikami bezrobocia. Odjęto nam jednak punkty, które w naszym odczuciu nam się należały, sporo punktów.

Na czym ŁGR odebrano punkty?

Jednym z kryteriów oceny strategii przez komisję była samodzielność jej opracowania. Z założenia grupy, które samodzielnie, bez wynajmowania zewnętrznej firmy, opracowały swoje strategie, otrzymywały za to 10 punktów. Tak też zrobiła ŁGR, ale – zdaniem komisji – informacji o samodzielnym wykonaniu strategii w tym przypadku zabrakło, przyznano więc w tym zakresie 0 punktów.

Taka interpretacja zaskoczyła dyrektora Miedzianowskiego, który zwraca naszą uwagę, że już pierwsze zdanie strategii zaprezentowanej przez ŁGR brzmi: „Niniejsza Lokalna Strategia Rozwoju została przygotowana przez Stowarzyszenie Łowicka Grupa Rybacka z siedzibą w Łowiczu". – Może i zabrakło tam słowa „samodzielnie", ale skoro w żadnym innym miejscu nie pojawia się informacja o tym, by ktoś jeszcze oprócz nas brał udział w opracowywaniu, to moim zdaniem jest oczywiste, że jesteśmy jedynym autorem – mówił Wojciech Miedzianowski.

Druga kontrowersja to brak punktów za udział w projekcie międzynarodowym. Taki projekt był – warsztaty dla rybaków organizowane wspólnie przez pięć grup działania, w tym jedną ze Słowacji, gdzie warsztaty się odbyły. Znów wystąpił podobny problem – komisja uznała, że zabrakło w strategii słowa „międzynarodowy", autorzy uznają, że skoro był współorganizowany z grupą z innego państwa, o czym jest informacja, jest to równoznaczne z tym, że był międzynarodowy.

ŁGR straciła też punkty w dziedzinie „doświadczenie", chociaż w poprzednich rozdaniach środków była aktywna, zbierając powszechnie dobre opinie. Niezależny ekspert w komisji postulował przyznanie jej za to 16 punktów, za to członek zarządu władz województwa tylko 8, ostatecznie za doświadczenie ŁGR otrzymała 9 punktów.

I co dalej?

W opinii zarządu grupy, na skutek nieprzychylnego oceniania straciła ona co najmniej 23 punkty. Gdyby te 23 punkty dodać, miałaby tylko o jeden mniej niż RLGD „Z ikrą" – ale procedura odwoławcza przewiduje ponowne rozpatrzenie wszystkich złożonych dokumentów, niewykluczone więc, że możliwe byłoby nawet wyprzedzenie silnego konkurenta. Zarząd ŁGR podjął decyzję, że uruchomi procedurę odwoławczą. Najpierw chce wezwać wojewódzki samorząd do usunięcia naruszenia prawa, a jeśli to nie nastąpi, napisać skargę do Wojewódzkiego Sądu Administracyjnego.

Trudno powiedzieć, co może dać ta skarga, ponieważ uruchomienie procedury ustawodawczej nie wstrzymuje podpisywania umów z podmiotami, których strategie zostały ocenione pozytywnie. W praktyce – nawet jeśli dojdzie do postępowania sądowego – to zanim ono się zakończy, pieniądze będą już dawno rozdzielone i rozdysponowane. Jedynym, na co mogłaby liczyć ŁGR – zakładając, że postępowanie potoczy się po jej myśli – jest prawdopodobnie tylko zwrot poniesionych kosztów.

Zapytaliśmy więc dyrektora Miedzianowskiego wprost, czy w razie niepowodzenia istnienie stowarzyszenia będzie miało jeszcze sens. – Na razie koncentrujemy się na przygotowaniu procedury odwoławczej, czujemy się pokrzywdzeni i zamierzamy wykorzystać wszelkie dostępne drogi – mówił. – Przyszłość grupy na pewno stoi pod znakiem zapytania, ale rozważamy różne opcje. Będziemy je na pewno jeszcze omawiać na zarządzie czy walnym zebraniu. Uważam, że zrobiliśmy bardzo dużo, nawet jeśli nie uda się zdziałać już nic więcej, to i tak możemy być dumni.

W podobnej sytuacji jak ŁGR znalazły się inne grupy, które w poprzednich rozdaniach uchodziły za najprężniej działające w Polsce, takie jak „Żabi kraj" z woj. śląskiego czy „Odra i Warta" z woj. lubuskiego.

Polityczne tło?

Sam dyrektor Miedzianowski w rozmowie z nami nie chciał mówić o politycznym tle całej sprawy, chociaż przyznał, że w kuluarach mówi się o nim powszechnie. Wiele skłania przynajmniej do zastanowienia. Nieoficjalnie, ale powszechnie, fundacja „Prym" kojarzona jest z PSL, a pośrednio też z Platformą Obywatelską, czyli ugrupowaniami dysponującymi władzą w wojewódzkim samorządzie. Z kolei wśród najważniejszych osób w strukturach ŁGR są osoby związane z Prawem i Sprawiedliwością, sam dyrektor Miedzianowski jest przewodniczącym klubu tej partii w radzie powiatu łowickiego.

Poza tym z terenów, na których działa „Prym", pochodzi marszałek województwa łódzkiego Witold Stępień – czy mogło to się w jakiś sposób przełożyć na ocenę komisji? Trudno powiedzieć. Wojciech Miedzianowski przyznaje jednak, że – niezależnie od tego jak jest kojarzona politycznie – grupa „Prym" działa sprawnie, na swoim terenie zdziałała już bardzo dużo, z korzyścią dla województwa. ■

REKLAMA

324706

324239

324049

324670

319853

Powiat kutnowski | Najfajniejsze podstawówki i gimnazja w plebiscycie

SP Szewce Nadolne i SP 1 Żychlin docenione przez uczniów i ich rodziców

W plebiscycie ogłoszonym przez Dziennik Łódzki na najfajniejsze szkoły powiatu kutnowskiego prym wiodą placówki z gminy Bedlno i Żychlin. Pierwsze miejsce zajęła SP w Szewcach Nadolnych, uzyskując 2681 głosów, drugie miejsce zajęła SP 1 z Żychlina z 1429 głosami, trzecie SP w Pleckiej Dąbrowie z 1307 głosami. Na szóstym miejscu znalazła się SP w Grabowie, gmina Żychlin, z 656 głosami.

DOROTA GRĄBCZEWSKA

Dzieci z SP w Szewcach Nadolnych uwielbiają szkolne biwaki, noce w szkole zarówno w czasie ferii zimowych jak i wakacje. Wspólnie spędzony czas, rodzinna atmosfera sprzyja integracji, a szkoła nie jest postrzegana jako zło konieczne.

Głosy na najfajniejszą szkołę oddawano za pomocą SMS oraz na facebooku od 4 kwietnia do 19 kwietnia. Do konkursu zgłoszono 27 szkół.

Poprzez głosowanie respondenci wyrażali swoją pozytywną opinię na temat lat spędzonych w szkole, z kolegami i nauczycielami. To znaczy, że wspominają szkołę ciepło, z sentymentem. Plebiscytowy ranking odzwierciedla również nasze odczucia. Zarówno w szkole w Szewcach Nadolnych jak i w SP1 czy w Pleckiej Dąbrowie czuje się rodzinną, przyjazną atmosferę, którą wspólnie budują dyrekcje szkół, nauczyciele oraz rodzice.

– Wprawdzie to tylko plebiscyt, zabawa, ale jest nam bardzo miło, że internauci poprzez głosowanie pozytywnie ocenili atmosferę panującą w szkole – mówi Joanna Jankowska, dyrektor SP w Szewcach Nadolnych. – Dziękuję za każdy oddany głos, który jest bardzo ważny. Dla nas to mobilizacja, by dalej pracować, a szkoła nadal była postrzegana jako najfajniejsza. Nasze dzieci bardzo przeżywały i śledziły przebieg głosowania, codziennie rano informowały mnie, ile głosów nam przybyło. Wiem, że głosowały całe rodziny, których dzieci chodzą do szkoły, a nawet listonosz. Jesteśmy maleńką szkołą, ale społeczność szkolna bardzo się zmobilizowała. Dostałam wiele miłych SMS i to było bardzo przyjemne.

Z uzyskanego wyniku zadowolony jest również Jacek Dysierowicz, dyrektor SP 1 w Żychlinie. – Cieszę się, że praca nauczycieli z SP 1 została tak pozytywnie oceniona przez uczniów, naszych absolwentów i rodziców. Dostaliśmy sporo głosów, choć do naszej szkoły chodzi 167 uczniów, to niewiele w porównaniu z kutnowskimi podstawówkami, do których chodzi po kilkuset uczniów – podkreśla. – Tak pozytywne postrzeganie naszej szkoły, która dysponuje najsłabszymi warunkami lokalowymi, a wielu uczniów ma ograniczony potencjał intelektualny, pokazują, że nasza praca zmierza w dobrym kierunku, że człowiek jest najważniejszy. Razem tworzymy szkołę przyjazną dla całej społeczności szkolnej.

Czym się wyróżniają najfajniejsze szkoły? Zarówno w SP Szewce Nadolne, jak i w SP 1 w Żychlinie oraz w SP w Pleckiej Dąbrowie jest wiele integrujących imprez, jak m.in. biwaki letnie i zimowe, festyny rodzinne czy imprezy z okazji Dnia Matki czy Babci i Dziadka, podczas których integrują się całe środowiska, różne pokolenia. To sprawia, że społeczności szkolne tworzą jedną wielką rodzinę, w której wszyscy mogą liczyć na wzajemną pomoc i wsparcie. Rodzice pomagają szkołom, zaś nauczyciele pomagają rodzicom i uczniom w nauce i rozwijaniu swoich pasji i zainteresowań. Takiej atmosfery nie ma w dużych miejskich szkołach, w których uczeń jest najczęściej anonimowy, a rodzic zajęty wyłącznie swoimi osobistymi sprawami.

Wśród gimnazjów wygrało Gimnazjum w Strzelcach z 5730 głosami, zaś Gimnazjum w Bedlnie zajęło czwarte miejsce z 578 głosami. **dag**

Żychlin

Piknik zdrowotny

8 maja o godz. 14.30 w parku przy Barlickiego, za salą gimnastyczną SP 1, rozpocznie się piknik zdrowotny organizowany przez Starostwo Powiatowe w Kutnie w ramach projektu „Żyjesz dla siebie i innych – zadbaj o zdrowie". Początek zabawy o godz. 14.30.

Na początek zabawy zaplanowano zawody sportowe w gimnastyce artystycznej dla wszystkich drużyn powiatu kutnowskiego. – Drużyny z Żychlina nie będzie, gdyż to zbyt skomplikowane – mówi nam Edyta Ledzion, kierownik biura promocji w Urzędzie Gminy Żychlin. W godz. 15.00-16.30 przewidziano turniej drużyn siatkarskich. W międzyczasie, od godz. 15.30 do 16.15, zaplanowano konkurs kulinarny dla każdej z drużyn z gmin powiatu kutnowskiego. Zadaniem do wykonania będzie pieczona papryka i zupa krem.

Od godz. 17.15 do godz. 17.40 będzie ogłaszanie wyników kolejnych konkursów oraz wręczanie nagród. Na godz. 17.40 zaplanowano półgodzinny pokaz jogi. Na koniec o godz. 18.10 rozpocznie się godzinny koncert zespołu PapaDance, grupy synthpopowej, która powstała w 1984 roku, reaktywowana w 2001 roku.

Przez cały czas pikniku będzie można zmierzyć ciśnienie, zważyć się oraz zbadać poziom cukru we krwi. Będzie też zorganizowane stanowisko ze zdrową żywnością: z owocami i warzywami, którymi za darmo będą częstowani uczestnicy pikniku.

Dla najmłodszych będzie zorganizowana strefa zabaw i gier z karuzelą, zjeżdżalnią, trampoliną, będzie malowanie twarzy. **dag**

Żychlin | Sukces wokalny uczniów „Mickiewicza"

Zachwycił „Gwiazdami" z musicalu

Wojciech Dzwonkowski, uczeń Liceum Ogólnokształcącego im. Adama Mickiewicza w Żychlinie zajął I miejsce w Wojewódzkim Konkursie Piosenki pt. „Piosenka bez granic", który był zorganizowany przez Łódzkie Towarzystwo Naukowe oraz Polskie Radio Łódź w ramach XVI Festiwalu Nauki, Techniki i Sztuki. Uczennica tej samej szkoły Angelika Kubica wyśpiewała wyróżnienie.

18 kwietnia na scenie Teatru Stefana Jaracza w Łodzi Wojciech Dzwonkowski zaśpiewał piosenkę „Gwiazdy" z musicalu „Les Miserables". Tym samym uświetnił inaugurację XVI Festiwalu Nauki, Techniki i Sztuki. – Śpiewając na scenie teatru w Łodzi, czułem się wyśmienicie, jak w domu. Głos rozchodził się po całym teatrze – przyznaje Wojciech Dzwonkowski, uczeń II klasy LO. – Wprawdzie nieraz śpiewałem, ale wtedy po raz pierwszy poczułem, co chcę robić w życiu dalej – śpiewać na scenie. Zarówno Wojtek jak i Angelika są przygotowywani przez nauczyciela muzyki w szkole Agnieszkę Wawrzyniak. Pod jej kierunkiem śpiewają od kilku lat, odnosząc sukcesy. **dag**

ZS NR 1

Wojciech Dzwonkowski i Angelika Kubica.

Sanniki | Eliminacje rejonowe do konkursu recytatorskiego

W finale ogólnopolskim po raz kolejny

dokończenie ze str. 3

W najstarszej grupie wiekowej, w kategorii gimnazja, triumfowała pozostała dwójka z Pacyny.

Najwyżej w tej kategorii oceniono Marzenę Wodzyńską za utwory: „Nieszczęście – Nieszczęście" (Ks. J. Twardowski) i „Cień wiatru" (C.R. Zafon). II miejsce przyznano Jakubowi Kulesza za „ Skąpca" (Molier) i „Powitanie i rozłąka" (J.W. Goethe).

Cała trójka z ZSO w Pacynie, która pojedzie do Płocka, w finale ogólnopolskiego konkursu „Pięknie być człowiekiem" będzie rywalizować po raz kolejny. Marzena Wodzyńska była finalistką ogólnopolskiego konkursu w Płocku w 2014 roku, jako uczennica VI klasy. Teraz startuje w wyższej kategorii.

Jakub Kulesza przed rokiem zajął II miejsce w finale w Płocku, w kategorii gimnazjów.

Najwięcej sukcesów w konkursie recytatorskim „Pięknie być człowiekiem" ma Maja Wiercińska. W 2014 roku maja w konkursie finałowym w Płocku, jako uczennica IV klasy wyrecytowała wyróżnienie, w 2015 roku zajęła już III miejsce w finale. Wcześniej w młodszej kategorii też była laureatką konkursu finałowego.

Warto dodać, że wyróżnienie w kategorii najmłodszej jury przyznało Julii Fudała ze Szkoły Podstawowej w Pacynie za utwory: „Jak tu ciemno" (D. Wawiłow) i „Ziółko" (M. Terlikowska). **dag**

REKLAMA

www.szkielkalowicz.pl
Restauracja Szkiełka
Łowicz ul. św. Floriana 11
• sala bankietowa do 350 osób
• sala klubowa do 120 osób • catering
tel. 602 574 891
• wesela • komunie • przyjęcia

www.dworek-nieborow.pl
Dworek Biała Dama
Nieborów Al. Legionów Polskich 2
(naprzeciwko wejścia do Pałacu Radziwiłłów)
• restauracja • pokoje gościnne • konferencje
tel. 510 060 922

ŁOWICKIE

www.lowicz-polonia.pl
Restauracja Polonia
Łowicz, Stary Rynek 4
• restauracja czynna codziennie
• pokoje gościnne
tel. 502 011 666

wolny termin LIPIEC 2016! – PROMOCJA

323551

SKLEP firmowy
Z BIŻUTERIĄ SREBRNĄ I ZŁOTĄ
SZUKASZ PREZENTU NA KOMUNIĘ ŚWIĘTĄ PRZYJDŹ DO NAS
- Oferujemy duży wybór nowości biżuterii srebrnej i złotej
- Mamy najnowsze wzory obrazków komunijnych, długopisów i piór firmy Regal
- Świadczymy usługi w zakresie grawerowania
ŁOWICZ UL. STANISŁAWSKIEGO 9
691-517-110

316141

U Pana Tadeusza w Domaniewicach
→ dwie duże sale weselne (na 200 osób i 150 osób)
→ 4 mniejsze sale (od 30 do 100 gości)

Sala Telimena w Dąbkowicach Dolnych
→ do 250 osób

Dwór Soplicowo w Woli Gosławskiej
→ dwie sale weselne od 100 do 500 osób
→ pokoje hotelowe dla gości

Kontakt → tel. 46-838-36-46, 607-930-234

315914

TOROTAX
BIURO RACHUNKOWE
(certyfikat MF 10776/2005)
• Obsługa księgowa małych i dużych firm
• Konkurencyjne ceny
tel. 664-973-140 (8⁰⁰-20⁰⁰)
99-400 Łowicz
u. Tarczyńskiego 4

324637

Punkt zapalny

Niezwykłe środki bezpieczeństwa w związku z wystawą
w Nieborowie str. 24

Joachimów Mogiły | Właściciele działek rekreacyjnych płacą drożej za śmieci

Mimo protestów gmina „przećwiczy” na letnikach jeden sezon

Roczną opłatę ryczałtową za gospodarowanie odpadami komunalnymi od domku letniskowego lub innej nieruchomości wykorzystywanej na cele rekreacyjno-wypoczynkowe letnicy z Joachimowa Mogił w gminie Bolimów powinni uiścić z góry w dwóch ratach w terminach do końca kwietnia i kolejną do 30 lipca. Sęk w tym, że w porównaniu z ubiegłym rokiem opłata ta jest aż o 110 złotych wyższa.

MARCIN KUCHARSKI
marcin.kucharski@lowiczanin.info

O sprawie pisaliśmy wczesną wiosną, kiedy to do Joachimowa zaczęli zjeżdżać pierwsi letnicy i rozmawiać między sobą na ten temat. Wracamy do niej z dwóch powodów: dyskusje wśród letników i mieszkańców na ten temat nie milkną, telefony w urzędzie w tej sprawie też nie. Dlaczego podwyżka jest tak duża? Przecież śmieci nie przybyło ponad dwa razy więcej? – protestują letnicy.

W poprzednich latach opłaty za wywóz śmieci były zbierane przez sołtysa na kwitariusz. Rocznie kosztowało to 140 złotych. Teraz – jeśli działkowicz zadeklaruje, że będzie prowadził segregację śmieci – powinien zapłacić 250 złotych rocznie, a za śmieci niesegregowane – aż 400 zł rocznie.

– Może nie była to lawina telefonów i pism, ale o opłaty pytało nas sporo osób z Joachimowa. Podchodzimy do tego ze zrozumieniem, ale tyle nas te śmieci kosztują. Opłaty śmieciowe muszą się zbilansować. Przyglądamy się, musimy „przećwiczyć” ten sezon – przedstawia swoje stanowisko wójt Stanisław Linart. Według niego konieczność wprowadzenia podwyżki wynika wprost z kalkulacji, do wykonania której obligowała gminę ustawa. Do tej pory takiej kalkulacji dla Joachimowa Mogił nie było, a opłaty zbierane były na kwitariusz przez sołtyskę. Mówiąc o „przećwiczeniu”, wójt ma na myśli to, że w tym roku nie ma, według niego, szans na zmianę wysokości opłat.

– Ustawodawca dopuścił możliwość ustanowienia opłat ryczałtowych w przypadku działek użytkowanych na cele rekreacyjno-wypoczynkowe i właśnie to wprowadziliśmy. W tym roku przyjrzymy się jak to działa, czy opłaty pokryją koszty i wprowadzimy ewentualne korekty – zapowiada.

To budzi złość

– Około trzy lata temu podnieśli nam podatek od nieruchomości i gruntowy. Teraz te śmieci. Za działkę o powierzchni ok. 7 arów, z niedużym, holenderskim domkiem, mam płacić 400 zł podatków i jeszcze 250 zł śmieciowego. Dla emerytki, która przyjeżdża tutaj na kilkanaście dni, góra miesiąc w ciągu roku, 650 zł rocznie to za dużo. Zamierzam zapłacić po staremu – złości się właścicielka jednej z posesji. Jej znajomi z Joachimowa zapowiadają natomiast, że nie zamierzają wcale złożyć deklaracji śmieciowej.

WOJCIECH WALIGÓRSKI

W sezonie pojemniki na śmieci są ustawione w Joachimowie w kilku miejscach, ale przez całą jesień i zimę stoją pod domem sołtysa – i to starcza. To świadczy, jak mało wtedy ludzie odstawiają śmieci. Trudno się dziwić, że wysokie opłaty irytują letników.

A wójt się dziwi

Według wójta Linarta, jeśli ktoś decyduje się na posiadanie działki rekreacyjnej, powinien liczyć się z tym, że będą się z tym wiązać opłaty. – Zdajemy sobie sprawę, że dla części osób może to być spory koszt po podwyżkach, ale zaskakują mnie negatywne postawy u osób, które na to stać – mówi. W rozmowie wielokrotnie podkreśla, że gminna gospodarka śmieciowa musi się bilansować. Pytamy więc czy gmina ma jakiś pomysł na to, by opłaty dla letników były niższe od tych obecnie obowiązujących. – Musielibyśmy wywindować cenę dla mieszkańców gminy, a to nie o to chodzi – mówi wójt.

Zwykli mieszkańcy płacą dużo mniej

„Zwykli” mieszkańcy gminy w przypadku prowadzenia selektywnej zbiórki odpadów płacą 8 zł za każdą zamieszkującą posesję osobę miesięcznie (w przypadku zadeklarowania, że nie będą prowadzili selektywnej zbiórki – 16 zł za osobę). Przy zbiórce selektywnej i 3 osobach w gospodarstwie daje to 288 zł rocznie. Tymczasem działkowcy, bywający w Joachimowie przez niewielką część roku, zwykle co najwyżej jedną dziesiątą, jedną dwudziestą roku – płacą niemal tyle samo. Innymi słowy: działkowcy obciążani są opłatami dziesięciokrotnie wyższymi, bo od tego, jak często ktoś oddaje śmieci, gmina abstrahować nie powinna, a najwyraźniej tak właśnie uczyniła.

– Zobaczymy jak sytuacja będzie wyglądała po roku obowiązywania nowych zasad dla letników. Wtedy okaże się czy będzie można ustalić niższe opłaty. Na tę chwilę tak to wyszło – tłumaczy sekretarz gminy Bolimów Andrzej Czarnota. Potwierdził nam też, że w sprawie opłat do gminy dzwoniło wielu letników. – Spodziewaliśmy się dużego zainteresowania sprawą i oburzenia, ale tak nam te wyliczenia wyszły – mówi. Potwierdził też, że wpłynęło co najmniej kilka oświadczeń o tym, że właściciel działki nie posiada na niej domku letniskowego, cała działka jest zalesiona i nie jest wykorzystywana na cele rekreacyjno-wypoczynkowe. – Rozumiemy to tak, że wtedy nie są na tej działce wytwarzane śmieci – mówi sekretarz. Wraz z końcem kwietnia mija termin wnoszenia pierwszej transzy opłat śmieciowych od letników. W maju gmina zamierza podsumować ilość deklaracji i wpłat, przejrzeć je i, jeśli zajdzie taka potrzeba, zweryfikować.

> Mówiąc o „przećwiczeniu” wójt ma na myśli to, że w tym roku nie ma, według niego, szans na zmianę wysokości opłat.

Co komu wychodzi

Co jednak, gdy część działkowców nie przekaże ani deklaracji, ani też opłaty? – Zostanie wszczęte postępowanie, w jego efekcie będzie wydana decyzja w zastępstwie właściciela, od niej będzie można się odwołać. Będzie to czasochłonne i dużo będzie papierkowej roboty, a później egzekucja zadłużenia, począwszy od upomnienia – mówi sekretarz.

– Ja to wszystko rozumiem, ale jak mam płacić, to za coś, a nie ot tak sobie. Przecież ja tych śmieci wytwarzam na działce dosłownie garstkę, a płacę jakbym miała jakąś posiadłość i mieszkała z rodziną przez cały rok – denerwuje się nasza rozmówczyni. – Przecież z kosmosu tych stawek nie wzięliśmy. Tak nam wyszło. Zresztą już w tym roku dwukrotnie wywoziliśmy z Joachimowa gabaryty: wersalkę i jakiś mebel. W sezonie trzeba sprzątać na każdy weekend i to jest właśnie ten koszt – uważa sekretarz Czarnota. ■

REKLAMA

319444

Brzozów, gmina Bielawy | Wybuch i pożar w firmie Green Steel

Kolejny groźny pożar w tej samej fabryce. Najbardziej poszkodowany sam dyrektor

dokończenie ze str. 2

Zdaniem komendanta straży, wszystko wskazuje na zaniedbania i błędy ze strony kierownictwa zakładu. – Podstawowy błąd polegał na tym, że chcąc usunąć awarię, nie wystudzili maszyny i nie pozwolili, aby pył opadł. Jaki bodziec energetyczny zadziałał, że doszło do wybuchu – tego jeszcze nie wiemy – mówi Jacek Szeligowski.

Mieszkańcy Brzozowa: to życie na bombie, choć dziś jest cicho

Kiedy 11 lat temu Włosi lokowali swoją ścieralnię metali w obiektach byłego Herbapolu w Brzozowie, nikt dokładnie nie wiedział, czego należy się spodziewać i jakie uciążliwości może nieść ze sobą sąsiedztwo tego rodzaju zakładu. Wielu mieszkańców gminy borykających się z problemami finansowymi wręcz liczyło na powstanie nowych miejsc pracy. Dopiero kiedy produkcja ruszyła, Brzozów odczuł, co to znaczy mielenie włókien stalowych. Dziś chyba nie znaleźlibyśmy na tej wsi człowieka, który szczerze cieszyłby się, że zakład powstał właśnie w tej lokalizacji. Przynajmniej na takie opinie nie natrafiliśmy, gdy rozmawialiśmy z mieszkańcami wsi 2 maja.

Powszechnie mówi się tutaj o nadmiernym hałasie (szumie i warkocie), który jakoś cudownie wycisza się tylko w czasie pomiarów jego natężenia, które oczywiście nie wykazują potem przekroczenia norm. W poniedziałek 2 maja jest cicho, bo po piątkowym wypadku produkcji nie wznowiono.

Nikt nam nie wmówi, że ten pył jest zdrowy

Bardziej jednak dokuczliwy niż hałas bywa metaliczny pył unoszący się znad zakładowego kontenera na odpady, wywożone tam wózkami. Kiedy unosi się tuman pyłu, okolicznym rolnikom zdarza się w pośpiechu opuszczać pola i chować do domów, by nie wdychać szkodliwych drobin. Podobno niejeden pracownik firmy zapadł już z tego powodu na astmę bądź pylicę, aczkolwiek tych informacji nie udaje się nam potwierdzić. Pył osadzający się na dachach, samochodach i okiennicach przyspiesza rdzewienie karoserii samochodowych, opada na uprawną ziemię, na pola i pastwiska dla bydła, wdychany jest przez dorosłych i dzieci.

– Jeżeli jesteśmy akurat na polu w takich roboczych kamizelkach, to potem mamy dosłownie srebrne plecy. Nikt nam nie wmówi, że to jest zdrowe, ale my nie mamy ani środków, ani możliwości, by z nimi walczyć. Kto za nami stanie? Ochrona środowiska, która nie stwierdza zagrożenia? – skarżą się ludzie.

– Jak to możliwe, że ktoś wydał na coś takiego zgodę? To powinno być zabezpieczane tak, by nie pyliło, powinni polewać te odpady wodą, a to nie jest robione, bo pewnie za wysokie byłyby rachunki za wodę. To jest kapitalizm w realiach polskich. Czasem poleją, jak ktoś ze wsi do nich zadzwoni, bo już wytrzymać nie można – słyszymy. Mówią o tym mężczyźni i kobiety, ludzie młodzi i w wieku emerytalnym. Chcieliby, żeby zakład otoczył się co najmniej czterometrowymi ekranami i rzetelnie zmywał nalot. A najbardziej to chcieliby, żeby go tutaj nie było.

ELŻBIETA WOLDAN-ROMANOWICZ

Green Steel w Brzozowie. Widok na tylną stronę zakładu, w którym doszło do pożaru. Płonące strzępy leciały z rur na pobliskie łąki, ale prawdziwy dramat wydarzył się w środku. Stan na 2 maja.

Najlepszym świadectwem obecności pyłu w powietrzu i jego działania jest wygląd samej fabryki – niegdyś zielony blaszak jest dziś brunatny od nalotu. Brunatne były też do niedawna – jak utrzymują mieszkańcy Brzozowa – także zainstalowane przy zakładzie zbiorniki z gazem, ostatnio wyczyszczone i pomalowane na biało.

Czekają, aż grzmotnie jeszcze mocniej

Obok pyłu i hałasu dokuczliwy bywa też dym z wypalanych na terenie obiektu śmieci, ale najpoważniejszym zagrożeniem jest ryzyko kolejnego wybuchu. Ten, który miał miejsce w miniony piątek, nie był wcale najsilniejszym. Kiedy kilka lat temu w zakładzie doszło do wybuchu pieca, huk odczuwalny był w promieniu 5 kilometrów. Ludziom zadzwoniły szyby w oknach i drzwi w futrynach. Ktoś w pośpiechu wsadził dzieci do auta, bojąc się, że za chwilę grzmotnie jeszcze mocniej i kamień na kamieniu nie zostanie w Brzozowie. Mieszkańcy z trwogą patrzą na zbiorniki gazowe na terenie nieruchomości, zlokalizowane w odległości może 20 metrów od budynku, w którym 30 kwietnia doszło do pożaru.

– Tu jest sześć zbiorników po 6 tys. litrów gazu i siódmy z tyłu, a strażacy mówią , że w piecach temperatura sięga od 200 do 500 stopni. Kto to dopuścił, żeby tak blisko takiego ognia te butle ustawić?! Wszyscy, co do nas tu przyjeżdżają, mówią, że mieszkamy jak na bombie. Kładziemy się spać wieczorem i nie wiemy, czy rano wstaniemy – skarżą się ludzie związani z tą ziemią często od pokoleń. Mówią, że w obronie bezpieczeństwa swoich domostw interweniowali w wojewódzkich strukturach ochrony środowiska, ale nie doczekali się pomocy.

– Kupka obornika prędzej ich zainteresuje przy drodze albo czy się przypadkiem wody z rzeki nie pobiera – tym się zajmuje ochrona środowiska, tylko nie tym, kto naprawdę niszczy środowisko – mówią rozczarowani.

– Ten ostatni wybuch był dlatego, że rury nie były czyszczone – nie mają wątpliwości nasi rozmówcy, którzy nie czekają na policyjne czy strażackie ekspertyzy. Na czterdzieści metrów wylatywały z rur jakieś płonące strzępy, aż się trawa na rowie za zakładem zapaliła. Gdyby wiatr powiał w inną stronę, w ogniu mogłyby stanąć pobliskie domostwa, najbliższe położone zaledwie kilkadziesiąt metrów od zakładu.

Każdy był szczęśliwy, jak znalazł inną pracę

We wsi źle się też mówi o warunkach BHP w zakładzie, znanych ponoć ze słyszenia. Jego pracownicy, jak się zresztą spodziewaliśmy, nie chcieli z nami rozmawiać ani o zaistniałym zdarzeniu, ani o rzeczywistych warunkach, w jakich muszą wykonywać swoje służbowe zadania. Udało nam się dotrzeć do kilku osób, które z Green Steel pożegnały się jakiś czas temu. Od nich usłyszeliśmy ostrożne, również anonimowo wypowiadane opinie: – Dostawaliśmy maski i stopery, ale używał ich, kto chciał. Wypłata była na czas – pod tym względem nie ma się do czego przyczepić, ale jeśli chodzi o normy hałasu, to na pewno były przekraczane. Czy ktoś potem zachorował? No, na zdrowie to nam to na pewno nie wyszło i każdy był szczęśliwy, jak znalazł inną pracę... **ewr, mwk**

CO NA TO INSPEKCJA PRACY

Na miejsce wypadku udał się upoważniony inspektor pracy, jednak z uwagi na zabezpieczenia poczynione w toku postępowania policyjnego, prowadzonego pod nadzorem prokuratury, inspektor uzyskał ograniczony dostęp do miejsca zdarzenia. – Interesujemy się sprawą, aczkolwiek już ze wstępnego rozeznania wynika, że poszkodowany człowiek – Włoch, nie jest pracownikiem Green Steel Poland chociaż reprezentuje właściciela – mówi Jan Darnowski, kierownik skierniewickiego oddziału Okręgowego Inspektoratu Pracy w Łodzi. W związku z tym mamy wątpliwości, czy w świetle przepisów polskiego prawa pracy, wydarzenie może zostać zakwalifikowane jako wypadek przy pracy. Jeżeli tak się stanie, to mamy 60 dni na ustalenie przebiegu i okoliczności zdarzenia. Od strony formalno-prawnej to dziwny przypadek. Dalej nasz rozmówca wyjaśnia, że gdy sytuacja jest bardziej typowa, czyli poparzeniu uległby pracownik firmy, to Inspektorat Pracy szukałby w firmie osoby fizycznej odpowiedzialnej za zaistniałe naruszenie przepisów prawa pracy i BHP. **ewr**

REKLAMA

314403

319382

Aktualności

Jak absolwenci żegnali się ze swoimi szkołami str. 6, 7, 20-21

Popów | Szkoła świętowała Dzień Ziemi

S.O.S. dla naszej planety

Przez dwa dni uczniowie Szkoły Podstawowej w Popowie świętowali nieco zapomniany już Dzień Ziemi, który w kalendarzu przypada 22 kwietnia. Piękno naszej planety akcentowali, wykonując plakaty, wystawiając przedstawienie i uczestnicząc w „Balu zielonych”.

AGNIESZKA ANTOSIEWICZ

Na piątkowych zajęciach powstawały plakaty, na których uczniowie przedstawiali piękno naszej planety. Na zdjęciu dziewczynki z kl. 2: Wiktoria Kołudzka, Gabrysia Kucharek, Maja Gajewska, Julia Walak.

Obchody rozpoczęły się w piątek, w dniu święta. W klasach I--III grupy uczniów pod nadzorem wychowawców, tworzyły plakaty na temat „Moja planeta Ziemia”. Uczniowie stosowali różne formy wyrazu, niektórzy posłużyli się metodą kontrastu, dzieląc Ziemię na dwie części: zaśmieconą i tą uśmiechniętą, zadbaną.

Na obrazkach niektórych dzieci Ziemia była smutna, na innych szczęśliwa i słoneczna. Jedna z grup namalowała na dole plakatu ludzkie dłonie, które miały być symbolem tego, jak wiele zależy od człowieka i jego pracy. Plakat należał do Angeliki Mielcarz, Mariki Woźniak, Marysi Kryszkiewicz, Marysi Więcławskiej i Mateusza Tomali z klasy II.

> Ekologia jest bardzo ważna, żeby przetrwały rośliny i zwierzęta.

– To bardzo ważne święto, choć coraz częściej o nim zapominamy. Naszym zadaniem jest dbanie o planetę – mówili zgodnie Wiktoria Kołudzka, Gabrysia Kucharek, Maja Gajewska i Julia Walczak z klasy II.

– Nasza planeta jest piękna, gdyż jest na niej dużo gatunków roślin i zwierząt – opisała swój plakat grupa z klasy III: Klaudia Tomaszkiewicz, Wiktoria Buczkowska, Julia Gładka, Patryk Leśniewski i Kacper Tomaszewski.

Maluchy z klasy I pod opieką nauczycielki Doroty Borowskiej już od wielu dni przygotowywały się do obchodów Dnia Ziemi. Kilka poprzednich lekcji zostało poświęconych ekologii. Dlatego, kiedy zapytałam, dlaczego należy dbać o planetę i co my możemy dla niej zrobić, uzyskałam chóralną odpowiedź: – Ekologia jest bardzo ważna, żeby przetrwały rośliny i zwierzęta. Ziemia woła S.O.S i musimy jej pomóc – mówili naprzemiennie Rozalka Gosławska, Dawid Skrzeczkowski, Zuzanna Wróbel i Michał Nowak z klasy I.

Jeszcze tego samego dnia uczniowie najmłodszych klas podstawówki bawili się na „Balu zielonych” w rytm tanecznych hitów disco polo. Specjalnie na tę okazję każdy miał jakiś zielony akcent w założonym na siebie ubraniu.

AGNIESZKA ANTOSIEWICZ

Tego dnia każdy uczeń miał na sobie jakiś zielony element ubrania. Od lewej chłopcy z kl. 3: Karol Soleniec, Tobiasz Siejka, Tymoteusz Guz.

Dalsza część obchodów Dnia Ziemi była kontynuowana w szkole w poniedziałek. Tego dnia uczniowie kl. IV-VI wystawili przedstawienie pt. „Jak Kapturek w małym lasku przyrodę ratował z potrzasku”, proekologiczną aranżację bajki o „Czerwonym Kapturku”. Uczniów przygotowała do występu nauczycielka przyrody Agnieszka Sobolewska.

W drugiej części poniedziałkowego występu wiersze i piosenki w montażu słowno-muzycznym „Nasza planeta” zaprezentowali uczniowie klasy I.

Szkolny Dzień Ziemi przygotowały nauczycielki Dorota Borowska i Agnieszka Sobolewska. **aa**

RZUT OKIEM | MASZEROWAŁY NA RATUNEK ZIEMI

Okazje wyjścia z przedszkola na spacer edukacyjny znajdą się zawsze – i to dobrze. W ostatni poniedziałek, 25 kwietnia przedszkolaki z Kiernozi wzięły udział w marszu pod hasłem „Na ratunek Ziemi”. Dzieci przeszły ulicami Kiernozi z plakatami o tematyce ekologicznej, rozdawały na ulicach ulotki informacyjne, a na koniec rozwiesiły własnoręcznie przygotowane wcześniej plakaty na słupach ogłoszeniowych. **mak**

REKLAMA

POLSKI ZWIĄZEK MOTOROWY
PZM
OŚRODEK SZKOLENIA KIEROWCÓW
Łowicz
ul. Nadbzurzańska 1
czynne
pon-pt 8:00-20:00, sob 8:00-16:00
tel. 46/837-39-81
zaprasza na kurs
Prawa Jazdy
kat. „B”, „C”, „C+E”
dn. 6.05.2016, godz. 16:00
Oferujemy: materiały do nauki, płyty z pełnym zakresem pytań egzaminacyjnych na poszczególne kategorie prawa jazdy.
Płatne w ratach!
323067

OKRĘGOWA STACJA KONTROLI POJAZDÓW
▸ przeglądy rejestracyjne
▸ wszelkie badania techniczne
MYCIE AUTA GRATIS
Łowicz, Warszawska 36
(teren stacji paliw)
Tel. 46 837 21 75
322458

•WÓZKI SADOWNICZE JEDNOPALETOWE
•OPRYSKIWACZE DO TRUSKAWEK
•OPRYSKIWACZE POLOWE
•OPRYSKIWACZE SADOWNICZE
ARGO
WITUSZA 24
KIERNOZIA
tel. 600-829-514
e-mail: pawelkalinski@op.pl
REALIZUJEMY INDYWIDUALNE PROJEKTY
324413

AGRO-BUD s.c.
OFERUJE W SPRZEDAŻY:
▪ NAWOZY ▪ materiały budowlane ▪ PIASEK
▪ opał ▪ pasze ▪ usługi transportowe
Dąbkowice Górne 44, tel. 46 838 90 46
Łowicz, ul. Składowa 19, tel. 46 830 22 55
322045

KREDYTY DLA ROLNIKÓW
✓niski procent
✓akceptujemy również dzierżawy
✓dogodny okres spłaty
W ofercie również kredyty konsolidacyjne, zmniejsz swoje raty i płać mniej.
BIURO KREDYTOWE (obok lodziarni Łowiczanka)
ul. 3-go Maja 10a Łowicz, tel: 509-440-245
323543

KOPER
„KOPER” sp. jawna
Pilaszków 18
99-400 Łowicz
olej opałowy
olej napędowy
olej napędowy arktyczny
AD BLUE
www.koperpaliwa.pl
tel. 46 837 14 50, 46 837 13 58
kom. 509 481 799
322995

RZUT OKIEM | W BIBLIOTECE

BIBLIOTEKA PUBLICZNA W NIEBOROWIE

Grupa 11 dzieci z oddziału przedszkolnego przy szkole w Nieborowie odwiedziła 15 kwietnia tamtejszą Bibliotekę Publiczną. Dzieci zapoznały się ze specyfiką pracy bibliotekarza oraz poznały różne rodzaje książek – najdłużej oglądały te z bajkami i komiksy. Mogły też zobaczyć książkę z pismem Braille'a dla osób niewidomych i posłuchać fragmentu audiobooka. Miały także za zadanie pokolorować obrazek z książką lub sową. Na pożegnanie otrzymały od bibliotekarzy upominki w postaci zakładek do książek. **tb**

Zduny | Dom Kultury

Nie tylko o początkach państwa polskiego

Z okazji 1050. rocznicy chrztu Polski Dom Kultury w Zdunach zaprasza na dwa wykłady z Jarosławem Górskim. Odbędą się one 18 maja w placówce o godz. 10.00 oraz 12.00.

Prelegent to polonista, kulturoznawca, pisarz, krytyk literacki, autor kilkuset artykułów popularyzujących różne dziedziny sztuki. Na spotkaniach w Zdunach mówić będzie o chrzcie Polski i naszych imionach związanych z przyjętą przed 1050 laty wiarą. Drugim zagadnieniem jakie rozwinie będzie wpływ chrystianizacji na polszczyznę. Wstęp na spotkania będzie wolny. **mwk**

Łyszkowice | Biesiada 7 maja

Gwiazdami lokalne zespoły

Gminny Ośrodek Kultury i Sportu w Łyszkowicach zaprasza na imprezę pod hasłem „Biesiada łyszkowicka". Będzie ona miała miejsce na placu przed GOKiS 7 maja. Biesiada będzie okazją do posłuchania lokalnych zespołów, wykonujących muzykę taneczną i rozrywkową. Na scenie zaprezentują się Progress ze Stachlewa, Motif Band z Trzcianki oraz Modar Junior z Polesia. Oprócz występów na scenie organizatorzy zapewniają też wesołe miasteczko i stoiska gastronomiczne.

Start imprezy zaplanowany jest na godzinę 18.30, a potrwa ona do północy. Wstęp jest wolny. **tm**

Łódź | XVI Festiwal nauki, techniki i sztuki w Łodzi

Dla każdego coś ciekawego

105 uczniów Zespołu Szkół Ponadgimnazjalnych nr 4 w Łowiczu uczestniczyło 20 kwietnia w imprezach XVI Festiwalu nauki, techniki i sztuki na Wydziale Ekonomiczno-Socjologicznym Uniwersytetu Łódzkiego. Nie dało się tam nudzić.

ZSP NR 4

W uniwersyteckiej auli, uczniowie Ekonomika mogli poczuć się jak prawdziwi studenci.

Uczniowie popularnego „Ekonomika" pojechali na festiwal, by poznać ofertę kształcenia dostępną na Wydziale Ekonomiczno-Socjologicznym UŁ, zaplanować przyszłą karierę edukacyjno-zawodową, a także zmierzyć się z praktycznym zastosowaniem realizowanych dotychczas w szkole treści.

Młodzież wzięła udział m.in. w wykładzie „Ekonomia-ekologia-edukacja" poprowadzonym przez prof. Z. B. Romanowską-Dudę, która przedstawiła zagadnienia związane z wykorzystaniem energii słonecznej, geotermalnej, wodnej, wiatrowej i biomasy w Polsce. Podkreśliła proekologiczne znaczenie odnawialnych źródeł energii, a także możliwości pozyskiwania energii z biopaliw.

W drugiej części wykładu, zatytułowanej „Eko-oszczędzanie w domu", profesor nawiązała do realnych możliwości zredukowania kosztów za energię elektryczną w budżecie domowym. Zwróciła uwagę na fakt, że o wysokości rachunków za energię w gospodarstwie w dużej części decyduje charakter użytkowania posiadanych elektrourządzeń oraz stopień ich energochłonności.

Podkreśliła też, że zwiększenie świadomości społeczeństwa w zakresie rzeczywistego udziału tych urządzeń w całkowitym bilansie zużycia energii w gospodarstwie może stanowić pierwszy krok w kierunku podjęcia działań służących racjonalizacji jej zużycia.

Coraz wyższy stopień mechanizacji i usprzętowienia gospodarstw domowych w urządzenia, mimo że są one same w sobie coraz bardziej energooszczędne, niestety nie powoduje, że rachunki za energię ulegają istotnemu obniżeniu, a często nawet rosną.

Uczniowie klas III Technikum Ekonomicznego wzięli też udział w symulacji rozprawy sądowej.

Dzięki niej mogli zobaczyć jak przebiega rozprawa w sądzie administracyjnym, której przedmiotem była skarga na decyzję Urzędu Skarbowego.

Ci sami uczniowie wzięli udział w warsztatach „Inwestowanie jest łatwe", których celem było zainteresowanie uczestników zagadnieniami ekonomii międzynarodowej w kontekście rynku finansowego. Za pomocą aplikacji Thomson Reuters zapoznali się z funkcjonowaniem rynku papierów wartościowych, rynku walutowego i towarowego w wymiarze międzynarodowym oraz problemem zmienności cen na rynkach międzynarodowych i wagą tego zagadnienia we współczesnej gospodarce.

Uczniowie klas pierwszych Liceum Ogólnokształcącego o rozszerzeniu matematyczno-informatycznym wzięli udział w warsztatach poświęconych infografice jako nowoczesnej metodzie wizualizacji.

W czasie warsztatów uczestnicy zapoznali się z krótką historią metod wizualizacji, jej zasadami oraz wykonali kilka ćwiczeń praktycznych w interpretacji i tworzeniu tzw. infografik. Uczniowie klasy trzeciej Technikum Spedycyjnego uczestniczyli w warsztatach poświęconych logistyce i jej praktycznym zastosowaniom. Uczestnicy brali czynny udział w rozwiązaniu zadania: w jaki sposób należy uformować paletową jednostkę ładunkową, zgodnie z wymogami.

Ponadto młodzież w przerwie między wykładami mogła skosztować tzw. eko-śniadania, degustując potrawy przygotowane z warzyw i owoców. **oprac. aa**

REKLAMA

OPONY LETNIE
PROMOCJA
FELGI - stalowe i aluminiowe
• NOWE I UŻYWANE
• osobowe • rolnicze • motocyklowe
Obsługa i serwis czujników TPMS
PRZECHOWALNIA
Łowicz, ul. Gen. Klickiego 36
(przy sklepie spożywczym)
tel. 506-155-410
324598

NAJNIŻSZE CENY w regionie
GLAZPANEL
Fachowe doradztwo
Łowicz, ul. Klickiego 18
tel. 46 830-34-14
GODZINY OTWARCIA
pn.-pt. 8-18, sb. 8-14
Mieszalnia tynków i farb – dostępne od ręki!
• STYROPIAN KNAUF
• kleje i grunty
• klinkiery schodowe i elewacyjne
• siatki i profile
• siding, podbitka
WYSOKIEJ JAKOŚCI TYNKI ZEWNĘTRZNE
322776

Łowicz, ul. Katarzynów 39
tel. 664-757-459, info@liwdar.pl
www.okna-gospodarcze.pl
NAJNIŻSZE CENY W MIEŚCIE !!!
LIWDAR
PRODUCENT
MOSKITIER i OKIEN INWENTARSKICH
3324416

P.H.U. CZESŁAW TARCZYK
Sochaczew, ul. Trojanowska 58
• Centrum kostki brukowej i granitowej
• Duży wybór cegły klinkierowej
Ogród Wystawowy Semmerlock i Certus
tel. 46 862 88 32
tel./fax 46 862 19 61
e-mail: tarczyk.tarczyk@vp.pl
tel. kom. 501 236 928
322707

·SZAMBA BETONOWE
·PŁYTY OBORNIKOWE
montaż i transport cały kraj
·USŁUGI
koparką i mini koparką
·AUTO-POMOC
·TRANSPORT
gabarytów dużych i małych
tel: 601 524 058
313090

kamienny brunatny WĘGIEL
MIAŁ
EKOGROSZEK
azotowe dolistne, NPK NAWOZY
SUCHE WYSŁODKI
NOWE ZDUNY 84, 46/839-10-15
Chąśno II 43, 46/839-28-72
317359

STALBLACH
tel. 603-809-850
782-038-235
producent garaży, bram i konstrukcji stalowych
→ garaże blaszane
→ bramy garażowe
→ konstrukcje stalowe
www.stalblach.pl
biuro@stalblach.pl
316219

POŻYCZKI
z zajęciami komorniczymi
z opóźnieniami
Zapraszamy do nowo powstałego biura
Biuro Kredytowe, Łowicz
ul. 3 Maja 10a (obok lodziarni)
tel. 509-440-245
323541

Łowisko
w Uchaniu Dolnym już otwarte
Sprzedaż żywych ryb na miejscu
tel: 697-657-633
608-076-041
Nasza strona internetowa na facebooku pod nazwą: „Zalew Uchański"
324267

Łowicz | Konkurs „Sprawny w zawodzie – bezpieczny w pracy”

Mechanicy z ZSP 1 byli najlepsi

Osiem dwuosobowych zespołów mechaników samochodowych – uczniów z terenu województwa łódzkiego ze szkół kształcących w tym zawodzie – wzięło udział w wojewódzkim etapie konkursu „Sprawny w zawodzie – bezpieczny w pracy”.

MARCIN KUCHARSKI

Piotr Domińczak i Kamil Kurupatowski z ZSP1 Łowicz będą reprezentować województwo łódzkie w Gołdapii.

W tym roku najlepsi byli uczniowie z Zespołu Szkół Ponadgimnazjalnych Nr 1 w Łowiczu: Piotr Domińczak i Kamil Kurupatowski. Będą reprezentować województwo łódzkie w konkursie ogólnopolskim, który w tym roku ma odbyć się w Gołdapii. Konkurs odbył się w czwartek, 28 kwietnia na terenie warsztatów samochodowych przy ZSP nr 1 w Łowiczu. Była to XIII edycja konkursu, którego organizatorem jest Łódzka Wojewódzka Komenda OHP.

Wśród zawodników była też reprezentacja mechaników ZSP1 Łowicz. Szkołę reprezentowali dwaj uczniowie klasy III MS (mechanik samochodowy): Piotr Domińczak i Kamil Kurupatowski. Łącznie uzyskali 98 pkt., II miejsce z 94 pkt. zajęła drużyna z Rawy Mazowieckiej, natomiast III – 92 pkt. zespół z Wieruszowa.

W pierwszej, teoretycznej części konkursu uczniowie pisali test składający się z 30 pytań. Pytania były bardzo różne i nie wszystkie dotyczyły napraw samochodów. Sporo pytań było z zakresu BHP. W części praktycznej jurorzy również zwracali uwagę na zachowania mechaników pod kątem spełniania przepisów BHP. Ważny był np. strój, to, czy mechanicy używali rękawiczek i w którym momencie, to czy przed zapaleniem silnika otworzyli drzwi itp.

Część praktyczna polegała na przeprowadzeniu badania diagnostycznego stanu technicznego silnika na podstawie pomiaru ciśnienia sprężania w cylindrach. Na wykonanie zadania każdy z zespołów miał 45 minut. Dla niektórych czasu było aż nadto i poradzili sobie z zadaniem w ciągu około 20-25 minut, a dla innych 45 minut okazało się zbyt krótkim czasem by właściwie dokonać pomiaru oraz opisać wykonanie zadania na karcie serwisowej.

– Niektóre szkoły przysłały na konkurs uczniów, którzy lepiej piszą testy, a inne takich, którzy może niekoniecznie dobrze piszą, ale za to mają większe umiejętności praktyczne i aż palą się do zadań warsztatowych – uważa jeden z jurorów części praktycznej – Marcin Dragan – nauczyciel przedmiotów zawodowych z ZSP 1.

Zadanie trzeba było wykonać na jednym z dwóch Fiatów 126p – „maluchów”. Obydwa samochody udostępnili do zadań konkursowych uczniowie ZSP1 w Łowiczu. – Wybraliśmy akurat takie samochody, ponieważ chodziło nam między innymi o to, żeby był łatwy dostęp do silnika. Obydwa samochody są „na chodzie” i działające – powiedział nam drugi juror, również nauczyciel przedmiotów zawodowych Jan Cywiński.

Podczas zadania praktycznego mechanicy mieli wykorzystać dokumentację pojazdu do wynotowania prawidłowych wielkości ciśnienia sprężania, wypełnić karty zlecenia diagnostyki, dokonać pomiaru, wypełnić stosowną kartę pomiaru oraz zweryfikować uzyskane wyniki z danymi eksploatacyjnymi samochodu. To, że zadanie trzeba było wykonać „na maluchu” nie przeszkadzało młodym mechanikom, a nawet – ze względu na prostotę konstrukcji i dobry dostęp do silnika – ułatwiało pracę. – Jesteśmy z tego pokolenia, co już maluchami raczej nie jeździ, ale wszystko trzeba umieć naprawić – mówili uczniowie.

Nie wszystkie drużyny jednak zakończyły zadanie z sukcesem. Uchybienia zwykle jednak nie były duże. Niektórzy np. pamiętali o tym, by przed przystąpieniem do pomiaru uruchomić na chwilę samochód, a przed tym otworzyć drzwi do garażu (spaliny). Nie wszyscy też pamiętali by na siedzenia położyć ochronne folie, zanim wsiądą do samochodu.

Pojawiły się też błędy w wypełnianiu dokumentacji i opisaniu wykonanych czynności. – To trzeba robić dokładnie, żeby klient wiedział, co zostało w samochodzie zrobione – tłumaczył Marcin Dragan. Szczególnie ważne może to się okazać w dużych warsztatach samochodowych, w których pracownicy bywają rozliczani za pracę na podstawie wpisów w wewnętrznej dokumentacji.

Każdy z zespołów – po zakończeniu zadania – miał okazję do rozmowy z jurorami. Dopiero wtedy mogli oni wskazać popełnione błędy i powiedzieć, na co mechanicy powinni zwrócić szczególną uwagę. Konkurs był natomiast „wprawką” przed egzaminami zawodowymi, do których w tym roku będą przystępować jego uczestnicy. **mak**

ZSP NR 3

Bartosz Gumiński i Hubert Skalski zasłużyli na I miejsce w konkursie.

Łowicz | Reymontiada w ZSP nr 3

Reymont ma dwóch sobowtórów

Jak co roku uczniowie Zespołu Szkół Ponadgimnazjalnych nr 3 w Łowiczu obchodzili dzień patrona, którym jest Władysław Stanisław Reymont. Święto to nazywają oni „Reymontiadą”.

Uroczystość miała miejsce 27 kwietnia. Tradycją szkoły jest konkurs wiedzy o autorze „Chłopów” i „Ziemi obiecanej” dla uczniów klas pierwszych, którego rozstrzygnięcie nastąpiło właśnie podczas „Reymontiady”. Okazało się, że spośród wszystkich pierwszoklasistów najwięcej o patronie swojej szkoły wiedzą Michał Mitek oraz Natalia Wiśniewska, którzy odebrali dyplomy i symboliczne nagrody. Nowością był natomiast inny konkurs – na sobowtóra Władysława Stanisława Reymonta. Zgłosili się dwaj uczestnicy: Hubert Skalski i Bartek Winnicki, obaj uzyskali zwycięstwo i owację publiczności.

Uczniowie klas III mogli sprawdzić się w organizowanym na żywo quizie wiedzy ze znajomości „Chłopów”. Rywalizowali drużynowo, po zaciętej dogrywce zwyciężyła reprezentacja III klasy technikum kształcącego w zawodach fryzjer i organizator reklamy.

Wszyscy obejrzeli też prezentację multimedialną na temat Reymonta z komentarzem nauczycielki Sylwii Głowackiej. Zwieńczeniem programu była inscenizacja sceny wygnania Jagny Borynowej ze wsi. Oczywiście nie zabrakło poczęstunku przygotowanego przez uczniów, utrzymanego w ludowej konwencji. **tm**

REKLAMA

MATERIAŁY BUDOWLANE
GAJEK
Bąków Górny 33 koło Zdun
tel./fax 46 838 79 12, tel. 46/838-79-19, 604-284-079
zapraszamy: pn.-pt. 7-17, sob. 7-14
oferujemy po konkurencyjnych cenach:
• cegła klinkierowa (duży wybór wzorów i kolorów)
• cegły ceramiczne ścienne, cegła czerwona
• kostka brukowa
• beton komórkowy, bloczek fundamentowy
• styropian, kleje, tynki, wełna
• płyty OSB, gipsowe + akcesoria
• pokrycia dachowe
• obróbki dachowe, parapety na wymiar, rynny
• stropy, cement, wapno
• wyroby hutnicze
- pełny asortyment (cięcie)
• gazy techniczne
• więźba dachowa (krokwie, łaty, deski)
MIESZALNIA TYNKÓW I FARB
USŁUGI KOPARKO-ŁADOWARKĄ
ODWODNIENIA, MELIORACJE
USŁUGI MINI-KOPARKĄ
324152

▪ BETON TOWAROWY Z TRANSPORTEM I POMPOWANIEM
▪ PIASEK SIANY, PŁUKANY 0-2MM Z TRANSPORTEM
▪ STABILIZACJE PIASKOWO-CEMENTOWE (POD KOSTKĘ)
▪ UKŁADANIE KOSTKI BRUKOWEJ (PLACE MANEWROWE, PARKINGI)
▪ ROBOTY ZIEMNE, DROGOWE, ROZBIÓRKOWE
▪ GENERALNE WYKONAWSTWO INWESTYCJI
▪ PREFABRYKATY BETONOWE:
- BLOCZKI FUNDAMENTOWE
- PUSTAKI KERAMZYTOWE ALFA
- STROPY TERIVA
- PŁYTY KANAŁOWE - ŻERAŃ
- PŁYTY KORYTKOWE
- PŁYTY DROGOWE JOMB I MON
- KRĘGI I NAKRYWY STUDZIENNE
GO-TRAKT
Betoniarnia Stryków
95-010 Stryków, ul.Stefana Batorego 27
strykow@gotrakt.pl | www.gotrakt.pl
507-142-117
Tel./Fax 42 719-94-23
316515

BANASZINTERNET
Internet symetryczny drogą kablową i bezprzewodową
Biznesowy Internet Zaawansowany
Najnowsza technologia internetu radiowego
Tel.: + 48 510 158 866
Infolinia: 0 801 500 802
www.banaszinternet.com
322532

MASZ ZADŁUŻONĄ NIERUCHOMOŚĆ
REGULUJEMY
stany prawne
sprawy spadkowe
ZADZWOŃ:
500 51 51 55, 883 500 799
BIURO NIERUCHOMOŚCI
Łowicz, ul. 3-go Maja 15
www.nieruchomosci-55.pl
323066

OKNA
DRZWI
BRAMY
• SPRZEDAŻ • SERWIS • MONTAŻ
Łowicz, ul. Podrzeczna 16
tel. 664 063 688
316152

Łowicz | Zakład Karny w Łowiczu

Funkcjonariusze więzień też ginęli na Wschodzie

Na murze Zakładu Karnego w Łowiczu, przy wejściu, pojawiła się druga tablica pamiątkowa. Upamiętnia ona sześciu funkcjonariuszy służby więziennej w Łowiczu, którzy zginęli bezpośrednio z rąk sowieckich agresorów w latach 1939-1940 lub zmarli w wyniku ich represji w 1945 roku. Odsłonięcie i poświęcenie tablicy miało miejsce 28 kwietnia.

TOMASZ MATUSIAK
tomasz.matusiak@lowiczanin.info

Odsłonięcia dokonał dyrektor Okręgowej Służby Więziennej w Łodzi płk Jacek Lenart oraz dr Joanna Żelazko, reprezentująca łódzki oddział Instytutu Pamięci Narodowej. To właśnie IPN był głównym inicjatorem przedsięwzięcia, w realizacji wspierał go Zakład Karny w Łowiczu. Poświęcenia tablic dokonał ks. bp Wojciech Osial. Kwiaty złożyły delegacje IPN, województwa łódzkiego, władz powiatu łowickiego wraz z PSP w Łowiczu, władz Łowicza oraz Służby Więziennej w Łowiczu.

TOMASZ MATUSIAK

Kwiaty pod tablicą składa delegacja gospodarzy – funkcjonariuszy Zakładu Karnego w Łowiczu.

Po głównej części uroczystości goście zostali zaproszeni do zakładowej świetlicy. Tam wykład na temat polskich funkcjonariuszy służby więziennej mordowanych i represjonowanych przez Sowietów wygłosił płk dr Krystian Bedyński, emerytowany funkcjonariusz Centralnego Ośrodka Szkolenia Służby Więziennej w Kaliszu. Zwrócił on uwagę, że zwykle myśląc o szeroko rozumianej zbrodni katyńskiej mamy na myśli przede wszystkim wojskowych, tymczasem śmierć ponieśli tam także cywile, policjanci czy właśnie pracownicy służby więziennej, którym poświęcił swój wykład. 49 z nich zginęło w samym Katyniu, 27 w Charkowie, 209 w Miednoje, a do tego trzeba doliczyć trudne do oszacowania ofiary zmarłe lub zamordowane w łagrach czy innych miejscach. W danych tych uwzględniono także kapelanów oraz funkcjonariuszy emerytowanych, którzy po wybuchu wojny zgłaszali się do służby na ochotników.

Omówił też biogramy czterech z nich, wszyscy rozpoczynali służbę w okresie pierwszych czterech lat funkcjonowania więzienia w Łowiczu (utworzonego w 1916 roku). Jan Feliks Czekałło był jego naczelnikiem w latach 1931-1932, zginął w Wilnie we wrześniu 1939 roku. Zygmunt Rzepecki – sanitariusz – został zamordowany w Katyniu, Ignacy Stachlewski – strażnik– w Kalininie, a Marian Władyka – naczelnik w latach 1935-1937 – w Charkowie. Listę ofiar z Łowicza uzupełniają dwaj funkcjonariusze (podkomisarze straży więziennej od 1944 roku), zmarli w 1945 r. w obozie Baskaja, co odkrył Marek Wojtylak. Byli to Bolesław Heller oraz Tomasz Zieliński.

Wykład uzupełnił o dalsze wątki regionalne kpt. Zdzisław Kryściak. Przypomniał on, że początki wiezienia w Łowiczu sięgają 1916 roku, pierwszy gmach powstał przy ul. Kurkowej na terenie przejętym od parafii św. Ducha i dwóch prywatnych rodzin. Był on duży – 60 cel na 150 osadzonych (w tym 30 miejsc dla kobiet) i nowoczesny jak na tamte czasy. W czasie wojny był przejmowany przez okupantów, funkcjonował do 1946 roku, wtedy został zamknięty, na skutek m.in. pamiętnej akcji Odbicia „Cyfry". Historia nowego budynku Zakładu Karnego przy ul. Wiejskiej sięga 1976 roku. Powstawał on na terenie dawnych obiektów kolejowych, praktycznie od podstaw, także dzięki pracy więźniów. Kapitan Kryściak podał też wiele ciekawostek, obrazujących jak służba więzienna w Łowiczu zmieniała się na przestrzeni 100 lat istnienia. W początkowym okresie do 150 osadzonych wystarczało 12 funkcjonariuszy, obecnie przy ok. 750 osadzonych pracuje blisko 200-osobowa kadra. Niegdyś stojący w miejscu lub „snujący się" osadzony świadczył o zaniedbaniu obowiązków przez funkcjonariusza, więźniowie mieli bowiem pracować. Jeśli o zaniechaniach funkcjonariuszy mowa – surowsze były dla nich kary, przełożeni mogli im nawet... odjąć lata służby.

Goście spotkania w zakładowej świetlicy mogli też obejrzeć okolicznościową wystawkę, poświęconą dziejom więziennictwa w Łowiczu, a także skosztować poczęstunku. ■

RZUT OKIEM | SLD NA 1 MAJA

MARCIN KUCHARSKI

Z okazji przypadającego 1 maja Święta Pracy kilkoro działaczy łowickich struktur Sojuszu Lewicy Demokratycznej złożyło kwiaty pod dwoma pomnikami na Starym Rynku: Jana Pawła II oraz Synów Ziemi Łowickiej Bojowników o Niepodległość. Później przedstawiciele SLD udali się na herbatę czy też kawę do pobliskiej kawiarni. SLD nie organizowało w tym roku w Łowiczu żadnego pikniku. Przed laty odbywały się one na terenie Ogrodu Saskiego. Głównym powodem, dla którego obchody 1 Maja były skromniejsze, był brak finansów. **mak**

REKLAMA

320267

Domaniewice | Bródka i inni na sesji

Nagrodzono najlepszych sportowców

Wzorem lat ubiegłych, Rada Gminy Domaniewice przyznała nagrody dla najlepszych sportowców i trenerów z terenu gminy. Na sesji 28 kwietnia nagrodę odebrał m.in. mistrz olimpijski Zbigniew Bródka.

JAKUB LENART

Mistrz olimpijski Zbigniew Bródka namawia władze, aby nagradzały też sportowców nie mieszkających w gminie. Z prawej wójt Paweł Kwiatkowski oraz Aleksandra Goszczyńska i Weronika Kaźmierczak.

Co roku gmina przyznaje sportowcom i szkoleniowcom nagrody pieniężne. W przypadku zawodników podzielone są one na stopnie. Nagroda I stopnia to kwota do 2.500 zł, zaś II stopnia do 1.000 zł. Trenerzy otrzymują do 1.500 zł.

W tym roku nagrodę I stopnia otrzymał jedynie mistrz olimpijski w łyżwiarstwie szybkim Zbigniew Bródka, który na sesji pojawił się osobiście. Nagrody II stopnia otrzymali: Sebastian i Artur Janicy, Wojciech Sut (wszyscy łyżwiarstwo szybkie), a także Natalia Baleja (skok w dal), Julia Perzyńska (skok wzwyż) i Sara Rosiak (konkurencje rzutowe). Nagrody trenerskie otrzymali: Mieczysław Szymajda (łyżwiarstwo szybkie, lekka atletyka), Zbigniew Konecki (trener Natalii Balei) oraz Arkadiusz Stajuda (siatkówka).

Trener docenił innych

Jak co roku, swoje indywidualne nagrody wręczył trener Mieczysław Szymajda. Nagrodził on trzy swoje podopieczne z UKS Błyskawica Domaniewice, które nie są mieszkankami gminy Domaniewice. Przypomnijmy, że podjęta przez radę kilka lat temu uchwała przewiduje nagrody pieniężne jedynie dla mieszkańców gminy.

Trener Szymajda nagrodził finansowo trzy swoje podopieczne: Angelikę Woźniak i Aleksandrę Goszczyńską (konkurencje rzutowe) oraz Weronikę Kaźmierczak (skok wzwyż). Łączna pula nagród dla całej trójki to 2.500 zł.

Mieczysław Szymajda wyraził także nadzieję na to, że w przyszłości radni zmienią swoją decyzję i będą nagradzać także osoby spoza gminy, ale ją reprezentujące. Oficjalnie poparł go także i Zbigniew Bródka, który zaznaczał, że osoby z innych miejscowości reprezentują gminę na zewnątrz i warto to docenić. Temat wróci zapewne za rok o tej samej porze. **kl**

MARCIN KUCHARSKI

Strażacy wypełnili kościół w Boczkach.

Boczki | Msza św. w intencji strażaków

Kościół pełen druhów OSP

Uroczysta msza święta w intencji strażaków została odprawiona w niedzielę, 1 maja, w kościele parafialnym pod wezwaniem św. Rocha w Boczkach Chełmońskich. We mszy uczestniczyły poczty sztandarowe oraz przedstawiciele jednostek Ochotniczych Straży Pożarnych z gminy Kocierzew Południowy oraz jednostki z Błędowa z gminy Chąśno – należącej jednak do parafii w Boczkach.

W gminie Kocierzew Południowy działa 14 jednostek straży: w Boczkach, Gągolinie Północnym i Południowym, Jeziorku, Kocierzewie Południowym, Lipnicach, Łaguszewie, Osieku, Płaskocinie, Różycach, Różycach Żurawieńcu, Sromowie, Wejscach i Wiciu. Była też wójt gminy Kocierzew Południowy Agnieszka Wojda.

Po mszy strażacy przeszli na plebanię, gdzie odbyło się okolicznościowe spotkanie i poczęstunek przygotowany przez gospodynie z Boczek. Wtedy strażacy wręczyli kwiaty i podziękowania byłemu prezesowi jednostki w Boczkach Julianowi Nowakowi, który pełnił tę funkcję przez 31 lat. **mak**

Powiat łowicki | Stypendia i nagrody sportowe

Dla łyżwiarzy, judoków oraz zawodników taekwondo

Władze powiatu łowickiego – starosta Krzysztof Figat oraz przewodniczący Rady Powiatu Krzysztof Górski na sesji 27 kwietnia uroczyście wręczyli coroczne nagrody i stypendia sportowe wyróżniającym się zawodnikom z powiatu łowickiego.

Nie zapomniano też o trenerach, którzy przyczynili się do tych sukcesów. Nagrody jednorazowe i roczne stypendia (wypłacane są od stycznia do grudnia) otrzymali sportowcy i ich trenerzy z trzech klubów: UKS „Błyskawica" Domaniewice, Łowickiej Akademii Sportu i Międzyszkolnego Klubu Sportowego „Zryw" Łowicz, sekcja judo.

„Błyskawica" Domaniewice

Najwyższą nagrodę, 2.000 zł, powiat przyznał panczeniście Zbigniewowi Bródce. Startujący w tej samej dyscyplinie: Wojciech Sut otrzymał 630 zł, Artur Janicki – 500 zł, Sebastian Janicki – 360 zł. Trenujące lekką atletykę: Sara Rosiak – 400 zł, Aleksandra Goszczyńska – 360 zł, Angelika Woźniak – 500 zł.

Stypendia otrzymali: Zbigniew Bródka – 380 zł/miesięcznie, Wojciech Sut – 230 zł, Sara Rosiak – 230 zł, Artur Janicki – 230 zł, Sebastian Janicki – 230 zł.

Trener „Błyskawicy" Mieczysław Szymajda odebrał jednorazową nagrodę 1.000 zł.

Łowicka Akademia Sportu

Nagrody otrzymało dwoje zawodników trenujących w ŁAS taekwondo olimpijskie: Gabriela Gajewska i Kamil Zabost. Nagroda Gabrieli wyniosła 410 zł, Kamila – 620 zł. Oboje otrzymali też stypendia, które wyniosły (odpowiednio) – 200 zł oraz 260 zł miesięcznie. Ich trener – Kamil Sobol otrzymał nagrodę 1.000 zł.

MKS „Zryw" Łowicz

Powiat wsparł finansowo troje judoków trenujących pod kierunkiem Iwony Gajdy-Grzegory. Damian Raróg otrzymał nagrodę jednorazową 300 zł i stypendium 200 zł/miesiąc, Adam Surma – nagrodę 500 zł, stypendium – 260 zł/miesiąc, a Alicja Bielecka – nagrodę 400 zł, stypendium – 230 zł/miesięcznie. **mwk**

RZUT OKIEM | CZYTALI BAJKI

PRZEDSZKOLE W KIERNOZI

Joanna Zawadzka z OSP w Kiernozi i Sylwester Szczypiński – przedstawiciele komendy powiatowej PSP w Łowiczu – odwiedzili 11 kwietnia przedszkole w Kiernozi. Strażacy przyszli do przedszkola w galowych strojach, opowiadali o swojej służbie oraz czytali dzieciom bajki. Nie mogło zabraknąć bajki „Jak Wojtek został strażakiem". **mak**

REKLAMA

OKNA - DRZWI - PARAPETY - BRAMY
EKO-PLAST
KRISPOL
SONAROL
PROMOCJA NA BRAMY
wymiary:
250/225 - 1870 netto
240/212 - 1750 netto
szczegóły promocji w biurze
możliwość płacenia KARTĄ
Powstańców 4c tel: 793 003 072
Mostowa 20 tel: 509 877 268
323610

Złomowanie POJAZDÓW
• zaświadczenia do Wydziału Komunikacji
• odbiór pojazdów
IMO
Lipnice, 99-414 Kocierzew
tel. 502-328-818
316408

OŚRODEK SZKOLENIA KIEROWCÓW
RONDO
Krzysztof Bandos
Łowicz, ul. Słowackiego 44
tel. 46/837-02-58, 502-278-722
ORGANIZUJE KURSY NA PRAWO JAZDY
kat. AM (motorower, quad)
kat. A1, A2, A, B,
Posiadamy wysokiej klasy PROFESJONALNE SYMULATORY JAZDY samochodem i motocyklem
ROZPOCZĘCIE KURSU 5.05. GODZ. 15³⁰
317456

KREDYTY
• GOTÓWKOWE – z bikiem i bez – na oświadczenie
• KONSOLIDACYJNE – na oświadczenie i zaświadczenie
• HIPOTECZNE
• DLA ROLNIKÓW – SUPER OFERTY!
• FIRMOWE – na oświadczenie i ze słabym bik-em!
• CHWILÓWKI – pozabankowe – nawet do 10.000 zł! – akceptacja osób na zasiłkach oraz różnego rodzaju umów!
PROWADZIMY RÓWNIEŻ BIURO RACHUNKOWE
kontakt telefoniczny: 504-515-182
Łowicz, ul. 3-go Maja 9
ZAPRASZAMY!
323555

BLACHO-MAX
Dębowa Góra koło Skierniewic
tel. 609-064-456, 603-688-060
blachodachówki
blachy trapezowe
od 13 zł - dostępne od ręki lub robione na wymiar
blachy płaskie od 50 zł
więźby dachowe
dowóz towaru do klienta
301203

EURO OKNA
• Okna PCV
• Drzwi antywłamaniowe i wewnętrzne
• Rolety zewnętrzne antywłamaniowe
• Roletki materiałowe, dzień-noc, plisy • Parapety
• Bramy garażowe
SPRZEDAŻ-MONTAŻ TRANSPORT
MEGA PROMOCJE I RABATY do 50%
POMIAR I WYCENA GRATIS!!!
kom. 731 834 383
tel. 42 719 10 15
Głowno ul. Piątkowska 1
www.euro-okna.com.pl
317811

HURTOWA SPRZEDAŻ OLEJU NAPĘDOWEGO
Konkurencyjne ceny!
Trans Expres
Ireneusz Siekierski
Łowicz ul. Filtrowa 9
tel. 608-059-817 / 606-457-050
322097

Okna PCV
UŻYWANE I NOWE, GOSPODARCZE, RÓŻNE
Drzwi sklepowe, aluminiowe, przeszklone, metalowe
DOSTĘPNE OD RĘKI
DUŻY WYBÓR, NISKIE CENY, RATY
GÓRAL-BUD, Piątek,602-617-895
ŁÓDZKI PUNKT SPRZEDAŻY na Bałuckim Rynku najtaniej
Łódź, ul. Ceglana 8, 694-581-224
323497

BRAMY GARAŻOWE
AUTOMATYKA
WIŚNIOWSKI
HÖRMANN
eBramy.pl
KOLO • Łowicz • tel. 606 88 43 93
ul. Blich 21 • tel. 46 837 66 86
320304

Łowicz | Turniej Bezpieczeństwo w Ruchu Drogowym

Uczniowie z Łyszkowic najlepsi solo i w drużynie

W tegorocznym Turnieju Bezpieczeństwa w Ruchu Drogowym, jaki odbył się 22 kwietnia na terenie Zespołu Szkół Ponadgimnazjalnych nr 2 przy ul. Blich w Łowiczu, bezkonkurencyjni okazali się uczniowie szkoły podstawowej i gimnazjum w Łyszkowicach, którzy zgarnęli wszystkie miejsca pierwsze w zmaganiach indywidualnych i zespołowych, awansując do etapu wojewódzkiego.

KOMENDA POWIATOWA POLICJI W ŁOWICZU

Na zdjęciu zwycięska drużyna ze Szkoły Podstawowej w Łyszkowicach w składzie: Paulina Sobieszek, Jakub Krajewski oraz Jakub Drzewiecki, a także przedstawiciele policji, burmistrz Krzysztof Kaliński, Maria Laska, dyrektor szkoły, na terenie której odbywał się turniej i wicestarosta Grzegorz Bogucki.

W tym roku do konkursu przystąpiło 7 szkół podstawowych i 8 gimnazjów. Konkurs składał się trzech zasadniczych części: testu wiedzy, jazdy rowerem po miasteczku ruchu drogowego i na torze sprawnościowym, a także ćwiczenia polegającego na udzieleniu osobie poszkodowanej pierwszej pomocy przedmedycznej.

Zwycięską drużyną okazała się reprezentacja Szkoły Podstawowej w Łyszkowicach w składzie: Paulina Sobieszek, Jakub Krajewski oraz Jakub Drzewiecki. Na podium stanęły również Szkoła Podstawowa w Bielawach, zajmując II miejsce, a tuż za nimi, na miejscu III uplasowała się Szkoła Podstawowa w Skaratkach.

– Musieliśmy wykazać się znajomością przepisów ruchu drogowego, gdyż wiele pytań w teście wiedzy dotyczyło pierwszeństwa przejazdu i znaków drogowych. W części praktycznej naszym zdaniem było opatrzenie rany otwartej nadgarstka i udrożnienie dróg oddechowych – mówi Jakub Krajewski, uczeń klasy V w Szkole Podstawowej w Łyszkowicach.

Wśród gimnazjów najlepszą okazała się drużyna z Gimnazjum w Łyszkowicach w składzie: Wiktor Pietruszewski, Kacper Solarz oraz Michał Wawrzyńczak. Kolejne miejsca wywalczyli odpowiednio gimnazjaliści z Łaguszewa i Nowych Zdun.

– Kontynuujemy to, co rozpoczęliśmy już w latach wcześniejszych. Szkoła podstawowa i gimnazjum w Łyszkowicach zawsze zajmują wysokie miejsca w tym turnieju, a to za sprawą zaangażowania naszych wuefistów Piotra Rucińskiego i Marcina Rychlewskiego. Z pewnością zaprocentowała też wiedza, jaką zdobyliśmy na lekcjach przedmiotu edukacja dla bezpieczeństwa – wyjaśnia Michał Wawrzyńczak z klasy III Gimanzjum w Łyszkowicach.

Zadaniem zwycięskiej drużyny było udzielenie pierwszej pomocy przedmedycznej osobie mającej atak padaczki. – Kiedy ja udrażniałem drogi oddechowe i układałem ją w pozycji bezpiecznej, kolega dzwonił po karetkę. Liczyła się współpraca zespołowa – wyjaśnia Michał.

Dodatkowo przyznano też nagrody za zdobycie najlepszych wyników w klasyfikacji indywidualnej. Mistrzami okazali się uczniowie: Jakub Krajewski ze Szkoły Podstawowej w Łyszkowicach oraz Michał Wawrzyńczak z Gimnazjum w Łyszkowicach.

Zwycięskie drużyny będą reprezentować powiat łowicki podczas eliminacji wojewódzkich Turnieju Bezpieczeństwa w Ruchu Drogowym w Sieradzu, jakie odbędą się 13 maja.

Organizatorem konkursu jest Polski Związek Motorowy, Policja, Wojewódzki Ośrodek Ruchu Drogowego i Kuratorium Oświaty. Konkurs ma popularyzować przepisy i zasady bezpiecznego poruszania się po drogach.

Nagrody dla zwycięzców w formie książek, słuchawek oraz urządzeń przenośnej pamięci USB (pendrive) ufundowali Urząd Miasta i Starostwo Powiatowe w Łowiczu oraz WORD w Skierniewicach. W uroczystości rozdania nagród uczestniczyli dyrektor Zespołu Szkół Ponadgimnazjalnych nr 2 w Łowiczu Maria Laska, burmistrz Krzysztof Jan Kaliński, wicestarosta Grzegorz Bogucki oraz zastępca komendanta powiatowego Policji w Łowiczu mł. insp. Tomasz Rubin.

oprac. aa

Łowicz, Gdańsk | Pijarska SP

Szóstoklasistka ekspertką od biografii wielkiego uczonego

Martyna Haczykowska z VI klasy Pijarskiej Szkoły Podstawowej w Łowiczu doskonale wypadła w czterech kolejnych etapach Ogólnopolskiego Konkursu Wiedzy „Wybitni Polacy", organizowanego po raz pierwszy przez Szkołę Podstawową nr 82 w Gdańsku.

TOMASZ MATUSIAK

Martyna dołączyła do grona uczniów szkół pijarskich, którzy mogą się pochwalić tytułami laureatów na szczeblu ogólnopolskim.

W ogólnopolskim finale, rozegranym 21 kwietnia, uzyskała tytuł laureatki.

Konkurs ma promować wiedzę o zasłużonych i wybitnych Polakach, niekoniecznie jednak tych najbardziej znanych. Bohaterem pierwszej edycji był wielki chemik prof. Jan Czochralski (1885-1953), twórca metody otrzymywania monokryształów krzemu, która jest do dzisiaj wykorzystywana m.in. przy produkcji mikroprocesorów. Być może jego nazwisko nie jest tak rozpoznawalne, jak na przykład Marii Skłodowskiej-Curie, ale – jak podaje serwis PAP Nauka w Polsce – jest on najczęściej cytowanym na świecie polskim naukowcem. Nieprzypadkowo szkoła organizująca konkurs wybrała go na bohatera pierwszej edycji – od niedawna jest on bowiem jej patronem.

Do konkursu przystąpiło 6 szkół z Gdańska i 14 z różnych stron Polski, łącznie 163 uczniów piątych i szóstych klas szkół podstawowych. Szkolny etap zorganizowano w październiku, w rocznicę urodzin profesora, czwarty – finałowy etap w przededniu rocznicy jego śmierci (w dokładną rocznicę – 22 kwietnia – w Domu Uphagena miało miejsce ogłoszenie wyników).

Do każdego etapu uczestnicy zgłębiali kolejne poświęcone mu opracowania książkowe oraz filmy dokumentalne. Do etapu wojewódzkiego wraz z Martyną dotarła też jej koleżanka Patrycja Mycka. Opiekunką dziewcząt była nauczycielka przyrody Kamila Stępień.

W finale nie przyznawano nagród za konkretne miejsca, natomiast 10 najlepszych uczestników – wśród nich Martyna – otrzymało tytuły laureatów.

Martyna w rozmowie z NŁ przyznała, że konkurs był dla niej bardzo ciekawym, trwającym pół roku doświadczeniem, poznała wybitnego rodaka, o którym wcześniej nie słyszała. Zdradziła też, że oprócz Kamili Stępień w przygotowaniach pomagała jej też mama. Martyna ma szerokie zainteresowania, jej ulubione przedmioty szkolne to przyroda, historia i WF. Jest też miłośniczką zwierząt, zwłaszcza kotów. **tm**

REKLAMA

złomowanie pojazdów
zaświadczenia do wydziału komunikacji
odbiór pojazdów
Łowicz, Armii Krajowej 14
tel. 510-100-449
316427

kamieniarstwo
PRODUCENT DOLNOŚLĄSKI
• Janusz - tel. 695 338 831
• Aleksandra Rutkowska - tel. 665 660 305
SKLEP „OLA" - BIELAWY
• Nagrobki • Wazony • Misy • Blaty kuchenne i łazienkowe • Parapety • Montaż Nagrobków
317758

CARO
NAGROBKI GRANITOWE
Setki wzorów!
GWARANCJA
ZAPEWNIAMY MONTAŻ
TRANSPORT
Ceny już od 1090 zł
www.caro.com.pl
Łowicz, ul. Blich 2 • tel. 669-477-333
(przy przejeździe kolejowym)
321034

SZAMBA
ZBIORNIKI BETONOWE
na ścieki domowe, przemysłowe, deszczówkę i gnojowicę
Telefon 791 519 606
320650

nagrobki granitowe
ZPHU M. Kubiak
Wiskienica Dolna 41
608-409-643; 600-438-181
318881

Bezpieczeństwo i automatyka obiektów
systemy monitoringu
systemy alarmowe
systemy domofonowe
automatyka bram
instalacje elektryczne
538 454 074
www.facebook.com/4safesystems
321368

OGRODZENIA
• betonowe • stalowe • bramy • siatki • balustrady
• słupki • podmurówki • panele ogrodzeniowe
• siatki leśne • słupki do sadów • palisady ogrodowe • płyty eko • farby do betonu
TRANSPORT MONTAŻ
Producent PPHU BETOMET Rok zał. 1992 r.
Kolonia Łyszkowice 16, www.betomet.pl, e-mil: betomet@op.pl
tel. 46/838-88-71 lub 508-382-120
320477

nagrobki granitowe
brukarstwo
www.adamkamienie.pl
tel. 665-108-873
tel. 697-328-550
ADAM KAMIENIE
316590

➢BALUSTRADY
➢BRAMY
➢OGRODZENIA
➢Siatki, słupki
➢Panele ogrodzeniowe
Produkcja, montaż
BRAMET-2
AGNIESZKA STARUS
Tel. 509-877-072
319131

Okruchy życia

ODESZLI OD NAS | 24-30.04.2016

† 24 kwietnia: Teresa Wojda, l.82; Kazimiera Kosiorek, l.80, Łowicz.
† 25 kwietnia: Piotr Grzegorz Brzózka, l.29, Stryków; Jadwiga Czeszejko-Sochacka, l.82, Łowicz; Władysława Żuchowska, l.85.
† 26 kwietnia: Leszek Flis, l.62, Dąbkowice Górne; Kazimierz Jakubowski, l.67; Janina Komorowska, l.86.
† 27 kwietnia: Stanisław Chlebny, l.92; Andrzej Urbanek, l.60; Stanisława Gutkowska, l.67, Jadzień.
† 29 kwietnia: Krystyna Kujawiak, l.56, Głowno; Jan Słoma, l.70, Łowicz.
† 30 kwietnia: Janina Ledzion, l.97, Łowicz.

Wyrazy współczucia
dla Pana **mgr Grzegorza Słomy**
z powodu śmierci
OJCA
składają
Dyrektor i Nauczyciele
szkół Zakładu Doskonalenia Zawodowego
w Łowiczu

324786

Serdeczne podziękowania
wszystkim, którzy uczestniczyli
w ceremonii pogrzebowej
Ś.P.
Jana Słomy
składa rodzina

324913

Łowicz | Msza za Ojczyznę w katedrze

Krzyż poświęcony po 35 latach

3 maja, podczas mszy św. za Ojczyznę, sprawowanej w łowickiej katedrze pod przewodnictwem biskupa Wojciecha Osiala, poświęcony został krzyż będący symbolem łowickiej Solidarności.

W liturgii tej udział brały delegacje ze szkół z pocztami sztandarowymi, przedstawicie władz Łowicza, powiatu łowickiego i służb mundurowych.

Krzyż ten powstał w stolarni Rejonu Dróg Publicznych w Łowiczu w 1981 r., aby uczcić rocznicę Konstytucji 3 Maja. Dziś trudno wytłumaczyć, czemu wtedy nie został on poświęcony. Przez 35 lat krzyż towarzyszył ludziom pracy w wydarzeniach dla nich ważnych, np. w pielgrzymkach czy pogrzebie bł. ks. Jerzego Popiełuszki.

Bp. Wojciech Osial w swoim kazaniu mówił m.in. o krzyżu, który daje siłę, jednoczy, jest symbolem zwycięstwa i nadziei na zmartwychwstanie. W podobnym tonie na zakończenie uroczystości wyrażał się proboszcz parafii katedralnej ks. Wiesław Skonieczny mówiąc: – Niech ten krzyż, który dawał siłę i nadzieję, nadal będzie znakiem i przewodnikiem. **mwk**

WSPOMNIENIA | POZOSTANĄ W NASZEJ PAMIĘCI

Stanisława Markiewicz (1920-2010)

Stanisława Markiewicz (1920-2010)

Urodziła się w Stroniewicach. Później zamieszkała z rodziną w Głownie. Po wojnie zawodowo związana była z Głowieńską Spółdzielnią Pracy im. Władysławy Bytomskiej. Aktywnie uczestniczyła w życiu społecznym i kulturalnym Głowna. Była członkiem Towarzystwa Przyjaciół Miasta Głowna. Przez lata śpiewała w Zespole Śpiewaczym „Czeremcha" oraz chórze przy parafii św. Jakuba Apostoła.

Stanisława Markiewicz, z domu Pająk, urodziła się 23 maja 1920 r. w rodzinie Doroty i Franciszka Pająków w Stroniewicach. Miała sześć sióstr: Marię, Janinę, Tolę, Apolonię (zmarła w wieku dziewiętnastu lat), Otylię i Konstancję (również zmarła w wieku około dwudziestu lat). Mama pani Stanisławy, przez przyjaciół nazywanej Stenią, zmarła, gdy ta miała dwa lata. Ojciec zmarł, gdy miała lat dwanaście. Rodzeństwem opiekowała się najstarsza z sióstr – Maria.

Franciszek Pająk był szewcem, tzw. steperem – potrafił zrobić buty z cholewką na wymiar, co nie każdy rzemieślnik potrafił. Sprzedawał swoje wyroby w Głownie na straganie, w miejscu, gdzie obecnie znajduje się Plac Wolności. Do śmierci zarabiał na rodzinę, zaś najstarsza córka z pomocą babci zajmowały się domem.

Rodzina Pająków przeprowadziła się po pewnym czasie do Głowna. Mieszkali przy ul. Śląskiej, a także przy ul. Krótkiej. Pani Stanisława ukończyła tu Szkołę Podstawową nr 1. Po zakończeniu edukacji zaczęła pracować. Podejmowała się różnych zajęć, m.in. pomagała na wsi przy żniwach. Przez kilka lat opiekowała się także dziećmi przy ul. Kątnej w Łodzi. Przed wojną rozpoczęła pracę w sklepie spożywczym, tzw. „Andzi" na rogu Bielawskiej i Łowickiej w Głownie. Pracowała tam także przez pewien czas po wybuchu wojny.

Wojenne czasy

W czasie wojny pani Stanisława musiała się ukrywać. Nie miała wówczas zameldowania ani kenkarty (dokumentu tożsamości wydawanego obligatoryjnie przez okupacyjne władze niemieckie wszystkim obywatelom Generalnej Guberni, na terenie której znajdowało się Głowno). Żeby zarobić, szmuglowała papierosy przez granicę oddzielającą Generalną Gubernię od Rzeszy. Przebiegała ona w okolicach Bratoszewic. Wpadka groziła deportacją na roboty przymusowe do Rzeszy. Pani Stanisławie udało się tego losu uniknąć.

Po pewnym czasie rozpoczęła pracę jako sprzedawca w domu państwa Zofii i Czesława Markiewiczów przy ul. Miodowej. Nie wiedziała wówczas, że pracuje u swoich przyszłych teściów. Pani Stanisława jako córka szewca posiadała pewne umiejętności w tym fachu – umiała bowiem szyć łapcie. Otrzymywała za nie wynagrodzenie. Pracowała tak do wyzwolenia.

W roku 1946 do rodzinnego domu powrócił syn państwa Markiewiczów – Jan – który pracował w Rzeszy. Jego powrót opóźnił się po tym, jak chciał uratować córkę niemieckiej rodziny, u której pracował, od zgwałcenia przez sowieckiego żołnierza. Gdy interweniował u dowódcy, zwrócił się do niego po rosyjsku, co wzbudziło podejrzenia Sowietów. Myśleli, że jest szpiegiem. Później, po wyjaśnieniu sytuacji, przez pewien czas wykorzystywano jego znajomość polskiego, niemieckiego i rosyjskiego w charakterze tłumacza.

Życie rodzinne

Po powrocie Jan Markiewicz poznał panią Stanisławę. Dzieliła ich spora, bo 12-letnia różnica wieku. Początkowo nie była to fascynacja czy miłość od pierwszego wejrzenia. – Mama opowiadała, że wyszła za naszego tatę z rozsądku, ponieważ zbliżała się zima, a potrzebowała ciepła – opowiada córka pani Stanisławy, Marlena. – Wychodząc za tatę, mówiła do niego: panie Janie (...). W każdym razie, małżeństwo, które narodziło się z rozsądku, było wielką miłością. Tata zmarł w 1975 roku. Nigdy nie było jakiejkolwiek kłótni, podniesionego głosu. Tata zawsze mówił do naszej mamy: Perełko.

Państwo Markiewiczowie pobrali się w 1946 roku. Pani Stanisława bardzo chciała zajść w ciążę. W tej intencji specjalnie udała się nawet do Częstochowy. Gdy wróciła do domu, okazało się, że jest w stanie błogosławionym.

W roku 1947 na świat przyszedł pierwszy syn państwa Markiewiczów – Marek. Rok później urodziła się córka Dorotka, która zmarła po kilku miesiącach wskutek zapalenia płuc. W 1950 roku na świat przyszedł syn Czesław, przez wszystkich nazywany jednak Dzidkiem. Po pięciu latach urodziła się córka Marlena. Pani Stanisława doczekała się czwórki wnucząt, a za swojego życia także czwórki prawnucząt.

Praca i aktywność społeczna

Pani Stanisława po wojnie pracowała jako szwaczka w Głowieńskiej Spółdzielni Pracy im. W. Bytomskiej. Szyła chałupniczo biustonosze. Trwało to, dopóki nie otrzymała lżejszej pracy przy metkowaniu.

Po przejściu na emeryturę zaangażowała się w pracę społeczną. Była członkiem Towarzystwa Przyjaciół Miasta Głowna. Pomagała też przy rozdzielaniu paczek przychodzących do Polski z pomocą zagraniczną i wydawaniu ich ludziom. – To też była ciężka praca i dość mozolna – opowiada córka Marlena. – Tego było mnóstwo, trzeba było to segregować.

Pasja do śpiewania

Wielką pasją pani Stanisławy był śpiew. Była jednym z pierwszych członków Zespołu Śpiewaczego „Czeremcha". Śpiewała w nim do 85 roku życia. Aktywnie udzielała się też w chórze przy parafii św. Jakuba Apostoła w Głownie. Dyrygentem był Jan Siwiński, wcześniej prowadzący orkiestrę przy WZMot. Pani Stanisława bardzo się z nim zaprzyjaźniła. Pan Jan nawet się jej oświadczył, ale odrzuciła tę propozycję, tłumacząc, że w pewnym wieku już nie bardzo wypada się w ten sposób wiązać. Przyjaźń mimo tego nadal trwała.

Poza śpiewaniem, pani Stanisława bardzo lubiła też czytać. Miała świetną pamięć do zapamiętywania tekstów, m.in. wierszy.

Zachwycało ją wszystko

Bliscy bardzo ciepło wspominają panią Stanisławę. – Zachwycało ją wszystko – opowiada córka Marlena. – Kwiaty, śpiewające ptaki, świecące słońce.

– Kochana, najlepsza mamusia – opisuje panią Stanisławę starszy syn Marek. – Nawet nie tyle mamusia, co po prostu osoba. Nie można jej było niczego zarzucić. – Oprócz talentów artystycznych, o których mówiliśmy, miała bardzo dużo predyspozycji w sobie, aby przy małych poborach finansowych ogarnąć cały nasz dom – dodaje pani Marlena. – Potrafiła szyć i szyła przepięknie. Szyła mi sukieneczki, bluzki, spodnie (...). Bardzo dobrze też gotowała, wykorzystując to, co miała do dyspozycji.

Domowy budżet wspomagała też wynajmując latem pokoje letnikom, którzy przyjeżdżali na wczasy w Głownie. Dzięki temu można było remontować na bieżąco dom rodziny przy Miodowej.

Do końca życia Stanisława Markiewicz pozostawała aktywna. Zmarła 23 grudnia 2010 roku, w wieku 90 lat. Spoczywa na cmentarzu parafialnym parafii św. Jakuba. **kl**

REKLAMA

312635

314484

Jeśli spotkało Cię nieszczęście
Jeśli zmarła bliska Ci osoba
Pomożemy Ci Ją godnie pożegnać...

ZAKŁAD POGRZEBOWY
Bożena i Henryk Słomiani
Łowicz, ul. Ułańska 4A
tel. 46/837-53-85, 601-375-385, 609-688-488

308224

Łowicz | W dniu świętego Jerzego

Pamiętając o błogosławionym ks. Jerzym Popiełuszce

Członkowie Solidarności oraz Klubu Gazety Polskiego w Łowiczu spotkali się 23 kwietnia przy pomniku ks. Jerzego Popiełuszki przed kościołem ojców pijarów.

W dniu imienin błogosławionego modlili się o jego kanonizację, złożyli kwiaty i zapalili znicze. Odmówili dziesiątkę różańca wraz z pijarem o. Jakubem Wojciechowskim. Przewodniczący Klubu Gazety Polskiej Wojciech Gędek mówił m.in., że ks. Popiełuszko jest dla wielu ludzi ludzi pracy patronem Solidarności i już postrzegany jest jako święty, bo ludzie modlą się tak do niego. Jak dodał – można modlić się do niego, zwłaszcza w sprawach społecznych, które były mu bardzo bliskie. Warto pamiętać też przyświecającą mu ideę: „Zło dobrem zwyciężaj". Zachęcił też Juliana Polaka do przypomnienia historii łowickiego pomnika, mówiąc, że kamienie są ważne, bo one pozostają i „mówią".

Julian Polak przyznał, że pomnik postawiony był (w październiku 2009 roku – przyp. red.) staraniem łowickiej Solidarności, której on pomagał w poszukiwaniu odpowiedniego głazu. Poszukiwania długo nie dawały efektu, a on modli się do błogosławionego, aby w tym pomógł. Poszukiwania zaprowadziły go do Borówka w gminie Bielawy, gdzie dowiedział się, że w Borowie, w dawnym majątku rodziny Grabskich, może być kamień na tyle duży, aby nadawał się na pomnik. Miał problem, aby go znaleźć, ponieważ leżał on w rowie, a wysokie pokrzywy skutecznie go zakrywały. Gdy go znalazł, to się rozpłakał, ponieważ już w naturalnym jego kształcie zobaczył to, co widać na gotowym pomniku (którego autorem jest łowicki artysta kamieniarz Jerzy Michalak – przyp. red.): koryto Wisły, tamę na rzece, skarpę i brzeg – miejsce śmierci ks. Popiełuszki.

Solidarność uzyskała zgodę na zabranie kamienia od prezesa gospodarstwa w Borowie. Przy okazji działacze związku poznali jego krótką historię. Został on znaleziony na polu, gdzie przeszkadzał w uprawie. Powstała idea, aby przeznaczyć go na pomnik Władysława Grabskiego, ale pracownicy gospodarstwa mieli problem z transportem 3-tonowego głazu. Wydostali go z pola i pozostawili w rowie.

Pan Polak, wspominając te poszukiwania z wielkim wzruszeniem, przyznał, że nie jego zasługą było znalezienie tego kamienia. To było jak zrządzenie losu, poprowadziła go opatrzność albo ks. Jerzy. On był tylko narzędziem. **mwk**

Nieborów | Tydzień bibliotek

Można wymienić się książkami

Nieco skromniej niż w poprzednich latach Tydzień Bibliotek będzie obchodzony przez Gminną Bibliotekę Publiczną w Nieborowie. Już od 9 maja rozpocznie się akcja „Uwolnij książkę", w ramach której na jednym z regałów staną książki, które będzie można zabrać ze sobą do domu, wymieniając je na inne, posiadane przez siebie. Można będzie także pozostawić na regale swoje książki, z którymi nie jest się mocno związanym. Możliwe, że znajdą one amatora.

11 maja w Parku w Arkadii spotkają się uczniowie szkół podstawowych z Mysłakowa i Żychlina, aby wspólnie czytać książki. W przyszłym tygodniu biblioteka zaplanowała także akcję umieszczenia popularnych cytatów z książek na kostce chodnikowej prowadzącej do biblioteki. Słowa będą namalowane farbą przy wykorzystaniu szablonów. **tb**

Bolimów | GOK zaprasza

Dziś spotkanie z autorem

Dziś, w czwartek, 5 maja, o 9.15 w Gminnym Ośrodku Kultury odbędzie się spotkanie z Pawłem Wakułą, autorem książek dla dzieci i rysunków satyrycznych, które można było dotąd oglądać m.in. w „Przeglądzie Sportowym", „Gazecie Wyborczej", „Playboyu", „Tygodniku Angora" i dodatku dla dzieci „Angorka", z którym stale współpracuje.

Pisarz był wyróżniony w Konkursie Literackim im. Astrid Lindgren. **tb**

MIROSŁAWA WOLSKA-KOBIERECKA

Poczet sztandarowy jednostki OSP w Mastkach.

Gmina Chąśno | OSP

Ze strażakami i za strażaków

Strażacy z Chąśna, Chąśna Drugiego, Błędowa, Goleńska, Skowrody Północnej, Skowrody Płd., Niespuszy, Karsznic Dużych, Mastek, Wyborowa i Przemysłowa wzięli udział we mszy św. odprawionej 3 maja, w przeddzień dnia św. Floriana, w kaplicy w Chąśnie.

W liturgii wzięli udział m.in. poseł Paweł Bejda, wójt gminy Chąśno Dariusz Reczulski, prezes zarządu gminnego OSP w Chąśnie Ireneusz Sołtysiak.

Ks. Adam Domański witając przybyłych strażaków oraz innych gości mówił, że 3 maja łączy uroczystości religijne i patriotyczne. Dlatego modlono się zarówno za obrońców ojczyzny, jak i za strażaków. **mwk**

Park Błonie | 1. Łowicka Grillówka

Wielkie grillowanie i rock nad Bzurą

7 maja o godz. 17.00 w łowickim parku Błonie rozpoczną się dwie duże imprezy, na które warto się wybrać – 1. Łowicka Grillówka i druga edycja festiwalu muzycznego Bzura Rock Show.

Mieszkańcy, którzy zdecydują się tego dnia wybrać do parku Błonie, będą mogli wraz z burmistrzem Krzysztofem Janem Kalińskim zainaugurować sezon grillowy. Do dyspozycji będzie 5 stanowisk do grillowania. Włodarz naszego miasta stanie za rusztem dodatkowo ustawionego grilla wraz z miejskimi urzędnikami i przedstawicielami jednostek podległych, np. ZUK oraz instytucji współorganizujących imprezę – ŁOK i OSiR. Do rozdania będzie około 1500 kiełbasek i 500 kaszanek z grilla. Organizatorzy zachęcają do zabrania swojego ekwipunku, a także koców i siedzisk.

– Chcemy zachęcić mieszkańców Łowicza do spędzania czasu wolnego na świeżym powietrzu oraz korzystania z grillów zamontowanych pod koniec minionego sezonu letniego na łące pomiędzy muszlą koncertową a górką w Parku Błonie. W końcu powstały one z myślą o mieszkańcach. Impreza ma oficjalnie zainaugurować tegoroczny sezon grillowy – mówi pracownik ratusza Michał Zalewski.

Organizatorzy przypominają, że jest to miejsce publiczne i nie ponoszą odpowiedzialności za alkohol wniesiony na imprezę (patrz też ramka).

Rock po raz drugi

W tym samym czasie w muszli koncertowej w parku Błonie wystartuje druga edycja festiwalu muzycznego Bzura Rock Show, imprezy, którą w roku ubiegłym zainicjował i realizował Adam „Egi" Klimkiewicz – tragicznie zmarły basista rockowej formacji Koniunktura. Koledzy z zespołu postanowili kontynuować ideę, którą rozpoczął muzyk ci dedykować mu drugą odsłonę imprezy. str. 26

CO Z PIWKIEM DO GRILLA?

Jesienią ubiegłego roku, kiedy rozpoczęły się starania o utworzenie stanowisk do grillowania w parku Błonie, dużym zainteresowaniem cieszyła się sonda internetowa na naszej stronie www.lowiczanin.info, w której pytaliśmy, czy ma sens organizowanie miejsca do grillowania, w którym nie można spożywać piwa. Zdania były podzielone, część z was podkreślała, że nie wyobraża sobie grilla bez piwa.
Aby w miejscu tym można było spożywać alkohol, konieczne byłoby wyłączenie terenu piknikowego z zakazu i utworzenie tam specjalnej strefy. Aby to zrobić, potrzebne są opinie różnych instytucji, m.in. policji. Takie rozwiązanie popierał i do dziś uważa, że warto się nad nim pochylić, radny Krystian Cipiński. – Wyłączenie terenu z zakazu mogłoby dotyczyć na przykład wyznaczonych godzin – proponuje.
Nic jednak w tym kierunku dotąd nie uczyniono. **aa**

WITAMY WŚRÓD NAS | W OSTATNICH DNIACH URODZILI SIĘ

W tej rubryce zamieszczamy fotografie noworodków, które w dniach poprzedzających wydanie tego numeru naszego tygodnika urodziły się w szpitalach w Łowiczu i w Głownie, wraz z datą i godziną tej szczęśliwej dla rodziców chwili. Dziękujemy rodzicom, którzy zgodzili się na publikację zdjęcia, życzymy dużo radości z powiększenia rodziny. Każde nowo narodzone dziecko witamy serdecznie w naszej lokalnej społeczności. Jeśli Wasze dziecko urodziło się w tych dniach w jakimś innym szpitalu – prosimy, podeślijcie nam fotografię i dane (e-mail: redakcja@lowiczanin.info) – także z przyjemnością je zamieścimy.

Zuzia Skoneczna, ur. 18.04.2016 r., godz. 14:15, dł. 58 cm, waga 3.600 g, córka Małgorzaty i Rafała, zam. Łowicz.

Martyna Dałek, ur. 18.04.2016 r., godz. 22:50, dł. 56 cm, waga 3.520 g, córka Katarzyny i Szymona, zam. Zielkowice.

Oliwia Godziszewska, ur. 20.04.2016 r., godz. 0:55, dł. 58 cm, waga 3.800 g, córka Beaty i Tomasza, zam. Czatolin.

Szymon Szczepański, ur. 20.04.2016, godz. 17:05, dł. 56 cm, syn Pauliny i Piotra, waga: 3.540 g, zam. Łaguszew.

Marcelina Szegda, ur. 22.04.2016 r., godz. 8:00, dł. 52 cm, waga 2.710 g, córka Urszuli i Miłosza, zam. Niedźwiada.

Lena Rzepa, ur. 24.04.2016 r., godz. 22:40, dł. 56 cm, waga 3.760 g, córka Anety i Sławomira, zam. Trzaskowice.

Daria Bartłoszewska, ur. 25.04.2016 r., godz. 5:30, dł. 59 cm, waga: 3.820 g, córka Justyny i Grzegorza, zam. Gągolin Płd.

Wiktoria Palos, ur. 25.04.2016 r., godz. 13:15, dł. 54 cm, waga: 3.300 g., córka Ewy i Michała, zam. Łowicz.

Dominika Łukawska, ur. 25.04.2016 r., godz. 15:15, dł. 55 cm, waga: 3.660 g, córka Magdy i Tomasza, zam. Wyborów.

Zofia Rzepka, ur. 1.05.2016 r., godz. 10:25, dł. 56 cm, waga: 3.460 g, córka Justyny i Seweryna, zam. Bąków Górny.

Filip Bartczak, ur. 01.05.2016, godz. 15:25; dł. 56 cm, waga 3.810 g, syn Justyny i Marcina; zam. Boczki.

REKLAMA

304282

Aktualności

Łowicz | Trzecioklasiści pożegnali się z II LO

Wzruszające i długie pożegnanie

To były wspaniałe trzy lata, niestety szybko zleciały – tak mówili nam tegoroczni maturzyści II LO im. Mikołaja Kopernika w Łowiczu przed uroczystością ich pożegnania ze szkołą 29 kwietnia.

JULIA KAMIŃSKA

Uczniowie klasy III b (ich wychowawczynią była Anna Żaczek) przy swoim drzewku.

Najpierw ci, którzy chcieli, uczestniczyli we mszy świętej w kościele pw. Chrystusa Dobrego Pasterza, w której dziękowali Bogu za trzy lata nauki w liceum, a także prosili o błogosławieństwo na dalsze życie. Po godzinie 11.00, przy dźwiękach werbla towarzyszących wprowadzaniu sztandaru, rozpoczęła się w sali audiowizualnej szkoły część oficjalna zakończenia roku szkolnego, która trwała blisko dwie godziny.

– Kończy się dla was chyba najpiękniejszy, jak sądzę, etap w życiu – mówiła do uczniów dyrektor Dorota Urbańska. – Etap jeszcze beztroski, a już dojrzały. Z dumą możecie opuszczać mury tej szkoły. Jesteście naszym kwiatem, jesteście naszą przyszłością!

Każdy z tegorocznych abiturientów odebrał kończące naukę w liceum świadectwo. Złożyli oni też ślubowanie, a także symbolicznie przekazali sztandar szkoły uczniom klas drugich.

W części nieoficjalnej uczniowie wystawili przedstawienie, które parodiowało telewizyjny talk show „Rozmowy w toku", a jednocześnie także kilka postaci znanych z telewizji, takich jak Magdalena Gessler. Uczniowie odgrywali absolwentów, wspominających swoje szkolne lata i konfrontujących marzenia z rzeczywistością – jednym się powiodło lepiej, drugim gorzej, wszyscy jednak tęsknili za szkolnymi latami – całość była zresztą zaprezentowana z dużym przymrużeniem oka.

Ostatnim etapem zakończenia roku było zasadzenie na terenie szkoły drzewek – każda klasa zrobiła to wraz z wychowawcą, w ten sposób przybyły w tym roku trzy kolejne sadzonki. Jest to tradycja kultywowana w II LO od 2006 roku.

– Na pewno będzie żal, będzie brakowało tej szkoły i jej atmosfery – uważa była przewodnicząca samorządu uczniowskiego, Sylwia Kwasek. – Przez te trzy lata się przyzwyczaiłam, wszystko było już takie spokojne i poukładane, teraz znowu się zacznie układanie wszystkiego od nowa: matura, rekrutacja, stres. Zaczyna się dorosłość i pełna odpowiedzialność za siebie. **tm**

Łowicz | ZSP nr 3 pożegnał abiturientów

Coś się kończy, coś zaczyna

W zespole Szkół Ponadgimnazjalnych nr 3 w Łowiczu pożegnaniu maturzystów towarzyszyły smutek i wzruszenie, ale też dużo optymizmu i przekonania, że zdobyta tam wiedza i umiejętności są znakomitym punktem wyjścia do dorosłego życia. Uroczystość zakończenia nauki w szkole przez tegorocznych maturzystów miała miejsce w piątek, 29 kwietnia.

TOMASZ MATUSIAK

Absolwenci podczas uroczystości. Na pierwszym planie Mikołaj Ulasiewicz i Kamil Mostowski, za nimi Diana Plichta i Paulina Majer.

Pocieszeniem dla odchodzących ze szkoły uczniów były wywieszone w sali gimnastycznej słowa ks. Jana Twardowskiego – „Kiedy wydaje się, że wszystko się skończyło, wtedy dopiero wszystko się zaczyna".

Uczniowie, którzy już pięć dni później rozpoczęli maturalny maraton, odebrali w piątek świadectwa – było ich w tym roku 63. Świadectwa wręczali osobiście dyrektor szkoły Renata Plichta-Łazarska, a także wychowawczynie poszczególnych klas: Halina Kępka, Ewelina Jabłońska oraz Anna Górecka.

Świadkami tego byli uczniowie, także ci z młodszych klas, kadra pedagogiczna, pracownicy szkoły, przedstawiciele rady rodziców, a także wielu gości, wśród nich m.in. Jan Sałajczyk, który był dyrektorem szkoły, kiedy tegoroczni maturzyści rozpoczynali w niej naukę.

Każdy wraz ze świadectwem otrzymał upominek w postaci długopisu i książki. Ci, którzy wyróżnili się wynikami w nauce lub osiągnięciami w konkursach, dostali nagrody specjalne. Szczególne wyeksponowani – i słusznie – zostali Rafał Ambroziak i Adrian Maciaszek, którzy odebrali nagrody za dotarcie do finału IV Ogólnopolskiej Olimpiady Wiedzy o Bankach.

Wyróżnienia i owację otrzymali też Bartosz Gumiński i Hubert Skalski, którzy kilka dni wcześniej zostali nagrodzeni w szkolnym konkursie na sobowtórów patrona szkoły – Władysława Stanisława Reymonta. Listami gratulacyjnymi szkoła podziękowała tym rodzicom, którzy szczególnie aktywnie byli zaangażowani w życie szkoły.

Maturzyści nie tylko otrzymywali prezenty i nagrody, ale również dawali – każda klasa pozostawiła po sobie coś do szkolnego wyposażenia. W ten sposób szkoła pozyskała nowy faks, robot kuchenny i model szkieletu do pracowni biologicznej.

Nie mogło też zabraknąć części artystycznej, w której uczniowie zaprezentowali swoje talenty, a także poczęstunku przygotowanego przez uczniów. **tm**

Warszawa | Olimpiada Wiedzy i Umiejętności Rolniczych

I miejsce w eliminacjach okręgowych dla Zduńskiej Dąbrowy. Blich też OK.

Aż 7 uczniów Zespołu Szkół Centrum Kształcenia Rolniczego w Zduńskiej Dąbrowie zakwalifikowało się do etapu centralnego XL Edycji Olimpiady Wiedzy i Umiejętności Rolniczych, który odbędzie się w dniach 3 i 4 czerwca w Poznaniu.

ZS CKR W ZDUŃSKIEJ DĄBROWIE

Uczestnicy eliminacji okręgowych Olimpiady Wiedzy i Umiejętności Rolniczych wraz z nauczycielami.

Zespół Szkół Ponadgimnazjalnych nr 2 na Blichu reprezentować będzie 2 uczniów.

Wcześniej, 22 kwietnia, w Szkole Głównej Gospodarstwa Wiejskiego w Warszawie jedni i drudzy wzięli udział w eliminacjach okręgu warszawskiego. W etapie tym w ośmiu blokach tematycznych konkurowało 175 uczniów szkół ponadgimnazjalnych. Uczniowie Zespołu Szkół Centrum Kształcenia Rolniczego im. Jadwigi Dziubińskiej w Zduńskiej Dąbrowie odnieśli duży sukces, dzięki któremu szkoła w eliminacjach tych zajęła I miejsce.

Uczniowie ze Zduńskiej Dąbrowy startowali w 5 blokach tematycznych i w każdym z nich zajęli czołowe miejsca. Bezapelacyjne zwycięstwo odnieśli uczniowie startujący w bloku produkcja roślinna, zajmując trzy czołowe pozycje: Adam Głowacki z klasy IV Technikum Rolniczego zajął I miejsce, Błażej Staniaszek z tej samej klasy był II, a Jakub Łąpieś z klasy tegoż technikum uplasował się na III miejscu. Uczniów startujących w tym bloku przygotowała Jolanta Bilska – nauczycielka produkcji roślinnej.

W bloku produkcja zwierzęca I miejsce zajął Michał Stańczyk z klasy II Technikum Weterynaryjnego, którego opiekunem merytorycznym jest Magdalena Bajena, nauczycielka produkcji zwierzęcej oraz chowu i hodowli zwierząt.

W bloku architektura krajobrazu na II miejscu uplasował się Damian Zduńczyk z klasy III Technikum Architektury Krajobrazu, którego przygotowała do olimpiady Agnieszka Piesik, ucząca w szkole przedmiotów zawodowych związanych właśnie z architekturą krajobrazu.

W bloku agrobiznes ubiegłoroczny laureat Paweł Kozłowski z klasy III Technikum Rolniczego zajął III miejsce. Pawła do olimpiady przygotowywała Zofia Rosa, wicedyrektor szkoły, ucząca w szkole przedmiotów ekonomicznych.

W bloku mechanizacji rolnictwa przygotowujący się pod kierunkiem dyrektora Stanisława Kosmowskiego Michał Pietrzak z klasy IV Technikum Rolniczego, zajął III miejsce.

Wszyscy uczniowie, którzy awansowali do finału, otrzymali dyplomy i nagrody rzeczowe. W finale centralnym walczyć będą o indeksy na wybrane kierunki uczelni rolniczych w całym kraju.

W eliminacjach okręgowych w Warszawie brali także udział: Małgorzata Sęk – z klasy III Technikum Architektury Krajobrazu i Jakub Wojda z IV klasy tego kierunku; Ewelina Popławska z klasy IV Technikum Weterynaryjnego i Adrian Seliga z klasy II tego technikum; z klasy IV Technikum Rolniczego – Maciej Pietrzak i Karol Wybraniec.

Z Blichu na finał pojadą Bartek i Sebastian

Mniejszą niż w ciągu ostatnich lat reprezentację w finale krajowym olimpiady będzie miał w tym roku Zespół Szkół Ponadgimnazjalnych nr 2 na Blichu. Przypomnijmy, że w 2015 roku szkoła odniosła w eliminacjach okręgowych duży sukces – sześciu uczniów zajęło miejsca od I do III i tym samym wzięło udział w finale, dzięki czemu szkoła zwyciężyła w rywalizacji drużynowej.

W obecnym roku uczniowie Blichu wypadli gorzej, choć trudno mówić o porażce. Bartosz Szwarocki zajął II miejsce w bloku agrobiznes, a Sebastian Rosiak III miejsce w bloku produkcja zwierzęca. Oni będą reprezentować Blich w finale Olimpiady. Kolejne dwie uczennice zaś otarły się o podium, zajmując czwarte miejsca, zabrakło im kilku punktów: Magdalena Koza w bloku agrobiznes oraz Joanna Guzek w bloku technologia żywności.

Trzej pierwsi uczniowie uczęszczają do klasy III Technikum Agrobiznesu, zaś ostatnia uczennica do klasy II Technikum Technologii Żywności, w kwietniu w krajowym finale Olimpiady Wiedzy o Mleku i Mleczarstwie zajęła VII miejsce – zdobywając tytuł finalistki. W tym roku w II etapie Olimpiady szkołę na Blichu reprezentowało 15 uczniów, którzy podobnie jak wszyscy uczestnicy przeszli przez eliminacje szkolne.

Bartka i Magdę do Olimpiady przygotowywała nauczycielka przedmiotów ekonomicznych Elżbieta Wojtyna, Sebastiana Małgorzata Kosiorek – nauczycielka produkcji zwierzęcej, zaś Joannę – Iwona Bogusz-Kuś.

Elżbieta Wojtyna podkreśliła w rozmowie z NŁ, że reprezentanci szkoły, którzy nie zakwalifikowali się do szczebla krajowego, to uczniowie obecnie uczęszczający do klasy drugiej, a nawet pierwszej. Wśród nich byli tacy, którzy przygotowywali się z zagadnień, które nie są na ich kierunkach kształcenia przedmiotami szkolnymi i po raz pierwszy wzięli udział w tego rodzaju rywalizacji, często z uczniami z innych szkół z klas czwartych. Na sukcesy mają więc jeszcze czas. **mwk, tb**

Łowicz – ZSP 4 | Zakończenie roku szkolnego maturzystów

Uczniowie liceum i technikum kończą przygodę z Ekonomikiem

Świadectwa ukończenia liceum i technikum, odebrało w piątek, 29 kwietnia, 137 uczniów pięciu klas w Zespole Szkół Ponadgimnazjalnych nr 4 w Łowiczu. Wielu z nich odebrało nagrody za dobre i bardzo dobre wyniki w nauce, aktywność na różnych polach i reprezentowanie szkoły na zewnątrz.

Nagrodę honorową im. prof. Wojciecha Kruka dla Najlepszego Absolwenta Liceum odebrała Paulina Lichman z kl. 3 LO-B, zaś nagrodę im. dyrektora Aleksandra Wysockiego dla najlepszego absolwenta technikum – Dorota Woch z kl. 4 T-A. Nagroda im. prof. Zdzisława Lelonkiewicza dla najlepszego Sportowca powędrowała do Sabiny Warzywody z kl. 3 LO-C oraz Michała Zdunkiewicza z kl. 3 LO-B.

Nagrody za bardzo dobre wyniki w nauce i średnią ocen co najmniej 4,5 odebrali: Aleksandra Bogusz (4,74), Katarzyna Piórkowska (4,68), Daria Łuczak (4,53), Aleksandra Czajkowska (4,52), Sylwia Wysocka (4,50).

Świadectwo ukończenia szkoły z wyróżnieniem odebrali: Paulina Lichman (średnia 5,42), Katarzyna Wiśniewska (5,36), Paulina Chybicka (4,95), Paulina Pędziejewska (4,89), Jakub Milczarek (4,89) i Michał Szwarocki (4,84).

Za 100% frekwencję doceniono: Klaudię Dylik z kl. 4 T-B, Paulinę Lichman z kl. 3 LO-B, Jakuba Milczarka z kl. 3 LO-B, Katarzynę Panok z kl. 4 T-B i Katarzynę Wiśniewską z kl. 3 LO-B.

Za aktywny udział w życiu szkoły i występy artystyczne podczas uroczystości wyróżniono: Małgorzatę Chwalińską z kl. 3 LO-B, Tobiasza Kowalskiego z kl. 4 T-A, Katarzynę Królik z kl. 3 LO-A, Małgorzatę Lesiak z kl. 3 LO-A, Dominikę Majer z kl. 3 LO-A, Filipa Modzelewskiego z kl. 3 LO-A, Mateusza Pioruna z kl. 4 T-A, Aleksandrę Pokorę z kl. 3 LO-A, Elżbietę Siekierę z kl. 4 T-A, Dominikę Walczak z kl. 3 LO-A, Sylwię Wyoscką z kl. 3 LO-B.

Rozdano też nagrody za osiągnięcia sportowe, które wśród dziewcząt odebrały: Sabina Warzywoda z kl. 3 LO-C, Zuzanna Cieśla z kl. 3 LO-C, Małgorzata Chwalińska z kl. 3 LO-B, Marta Małaszek z kl. 3 LO-C, Elżbieta Siekiera z kl. 4 T-A, Justyna Szymańska z kl. 3 LO-C i Natalia Warecka z kl. 3 LO-B.

Wśród chłopców najlepszymi sportowcami w szkole byli: Michał Zdunkiewicz z kl. 3 LO-B, Rafał Bogus z kl. 4 T-A, Kamil Branicki z kl. 3 LO-B, Kacper Kłos z kl. 3 LO-C, Dawid Markiewicz z kl. 4 T-A, Karol Siekiera z kl. 3 LO-C, Maksymilian Siekiera z kl. LO-A, Dominik Szczepanek z kl. 3 LO-B, Dawid Wiśniewski z kl. 4 T-B i Bartłomiej Wojda z kl. 4 T-A.

W tym roku szkolnym Ekonomik ukończyło 85 uczniów liceum i 52 uczniów technikum. Szkoła może poszczycić się 100% zdawalnością, wszyscy uzyskali świadectwa ukończenia szkoły i mogą przystąpić do egzaminu dojrzałości.

W trakcie uroczystego zakończenia absolwenci roku usłyszeli wiele ciepłych słów i życzenia dobrego startu w dorosłość od dyrektor szkoły Zofii Szalkiewicz.

Na zakończenie spotkania uczniowie młodszych klas zaprezentowali układ taneczny do utworu „Uptown Funk" Marka Ronsona ft. Bruno Marsa. **aa**

Popów

Vivat Maj, 3 Maj!

Społeczność Szkoły Podstawowej w Popowie, uroczysta akademią, uczciła w piątek 29 maja, 225. rocznicę uchwalenia Konstytucji 3 Maja.

Wszystkie dzieci ubrały tego dnia odświętne stroje, udekorowane biało-czerwonymi kotylionami, w dłoniach trzymały różnej wielkości flagi Polski. Akademię przygotowali uczniowie klasy VI, pod kierunkiem Agnieszki Szymanik-Kosiorek. Najstarsi uczniowie podstawówki przygotowali dla swoich młodszych kolegów montaż słowno-muzyczny, nawiązujący do dziejów Polski z roku 1791. Deklamowali wiersze i śpiewali patriotyczne pieśni. Podkreślili też, że Konstytucja 3 Maja uznawana jest za drugą na świecie, a pierwszą w Europie. Na zakończenie uroczystości wszyscy odśpiewali „Rotę". **aa**

Łowicz | Blich pożegnał maturzystów

Posypały się podziękowania,nagrody i wyróżnienia

W piątek, 29 kwietnia, społeczność Zespołu Szkół nr 2 na Blichu w Łowiczu pożegnała... maturzystów. Rozdanie świadectw i nagród odbyło się w sali gimnastycznej szkoły.

ZSP NR 2

Iwona Kalinowska – absolwentka technikum logistycznego wręcza różę nauczycielowi m.in. geografii Dariuszowi Surmie, w środku Iwona Wiankowska nauczycielka języka angielskiego, z kwiatami w ręku absolwent szkoły Mateusz Mamcarz.

Ostatni apel uczniów klas IV rozpoczął się od wystąpień zaproszonych gości. Głos zabrali m.in. przewodniczący Rady Powiatu Krzysztof Górski, wicestarosta Powiatu Łowickiego Grzegorz Bogucki i przewodniczący Rady Rodziców Marek Kacprzak. Wszyscy gratulowali uczniom ukończenia edukacji i życzyli powodzenia na egzaminie maturalnym, który rozpocznie się 4 maja. Prosili też abiturientów o to, aby nie zapominali o swojej małej ojczyźnie i starali wiązać z nią swoją przyszłość. Marek Kacprzak zaś podkreślił rolę nauczycieli i podziękował im za trud.

W imieniu maturzystów głos zabrali Klaudia Michalska i Adrian Koza. Podziękowali oni nauczycielom za cztery lata wspólnej pracy, pomoc w odnajdywaniu i poznawaniu świata, za pokazanie tego, że są kimś szczególnym. Po czym wręczyli dyrektor szkoły Marii Lasce upominek w postaci fotografii szkoły z cytatem Pelego: „Sukces to nie przypadek. To ciężka praca, wytrwałość, nauka, analiza, poświęcenie, a przede wszystkim miłość do tego, co kochasz". Po czym absolwenci wręczyli kwiaty wszystkim wychowawcom oddziałów czwartych i nauczycielom.

W czasie pożegnania podziękowano uczniom za ich pracę i zaangażowanie w życie szkoły. Świadectwa z czerwonym paskiem, należne najlepszym uczniom, otrzymały: Ewelina Owczarek z kl. IV Technikum Agrobiznesu oraz Klaudia Michalska z klasy IV Technikum Logistycznego.

Nagrody książkowe za osiągnięcia w nauce otrzymali: Ewelina Owczarek, Ewa Pietrzak, Paulina Jachimek, Patryk Zawiślak – z kl. IV Technik Technologii Żywności i Technik Agrobiznesu; Mateusz Wyszomirski, Dominika Dalecka, Emilia Morawska – z kl. IV Technik Logistyk; Anna Latoszewska i Aleksandra Kaźmirska – z kl. Technik Żywienia i Usług Gastronomicznych, Łukasz Budzeń i Marcin Rogalski z kl. IV Technik Informatyk; Klaudia Michalska, Piotr Ziejewski, Tomasz Oleczek, Ewelina Kurczak – z kl. IV Technik Logistyk i Technik Mechanizacji Rolnictwa.

Nagrody książkowe za pracę na rzecz Samorządu Uczniowskiego wręczono: Ewie Pietrzak, Annie Latoszewskiej, Przemysławowi Perzynie, Mateuszowi Budzyńskiemu, Adrianowi Kozie, Mateuszowi Materkowi, Klaudii Michalskiej.

Stosowne nagrody otrzymały również osoby reprezentujące szkołę w zmaganiach sportowych: Oskar Panek, Michał Fabijański, Adrian Czapnik. Nagrodę i Tytuł Sportowca Roku otrzymał Mateusz Gładki. Specjalne statuetki otrzymali absolwenci, którzy byli członkami Zespołu Pieśni i Tańca „Blichowiacy": Klaudia Michalska, Ewa Pietrzak, Anna Latoszewska, Aleksander Dutkiewicz, Dawid Frączak, Adrian Koza, Maciej Zimny.

Nagrody za czytelnictwo i umiłowanie literatury otrzymały: Aleksandra Kaźmirska i Monika Burian. Nagrody za zajęcie I i II miejsca w XII Wewnątrzszkolnym Konkursie Języka Angielskiego wręczono odpowiednio: Dariuszowi Znajdkowi i Aleksandrze Kaźmirskiej.

Po tym absolwenci klas Technikum otrzymali swoje świadectwa ukończenia szkoły. Ostatnim akcentem uroczystości był występ artystyczny uczniów klas III, połączony z prezentacją zdjęć ilustrujących życie klas maturalnych. Piosenki, zaśpiewały: Ewa Pietrzak, Klaudia Michalska, Anna Latoszewska – tegoroczne maturzystki. **tb**

Łowicz | Piknik Rodzinny połączony z Dniem Zwierzaka

Słaba frekwencja na pierwszym pikniku

Można było zjeść potrawy grillowane, popływać kajakiem, kupić jakiś gadżet i tym samym wspomóc stowarzyszenia działające na rzecz opieki nad zwierzętami.

Dzieci mogły rysować, malować (w tym też sobie nawzajem twarze) i brać udział w konkursach. Tak w kilku słowach wyglądał Piknik Rodzinny połączony z Dniem Zwierzaka, który zorganizowało w niedzielę, 1 maja, na Błoniach Łowickie Stowarzyszenie Przyjaciół Zwierząt. Współorganizatorem pikniku było Stowarzyszenie Leon.

Zainteresowanie pierwszym zorganizowanym biesiadowaniem na Błoniach było jednak słabe. Może dlatego, że była to pierwsza w tym roku otwarta impreza plenerowa na Błoniach, a może dlatego, że prognoza pogody na ten dzień nie była najlepsza. Na Błoniach było chłodno, ale przynajmniej nie padało.

Ci, którzy przyszli na piknik, a było ich łącznie, przez ok. 3 godziny kilkadziesiąt, raczej nie żałują. Na kajaki nie trzeba było czekać, wygrać w konkursie, który ze sceny prowadził Tomasz Świątkowski, było łatwo.

Moża było też odwiedzić „bazarek rzeczy podarowanych" – stoisko, na którym eksponowane były różne rzeczy przekazane przez członków stowarzyszeń i sympatyków.

Pieniądze pozyskane z ich sprzedaży zostaną przeznaczone na statutową działalność stowarzyszenia przyjaciół zwierząt. Można było też obejrzeć pieski, które czekają w schronisku na swoich nowych właścicieli.

Zapraszamy do obejrzenia galerii zdjęć na stronie www.lowiczanin.info. **mak**

MARCIN KUCHARSKI

Zainteresowanie piknikiem nie było duże. Część osób przyszła na niego ze swoimi czworonożnymi przyjaciółmi.

Kultura

Domaniewice | Gminny Ośrodek Kultury

Motyle w obiektywie Bogdana Prusisza

Od 22 kwietnia w Gminnym Ośrodku Kultury w Domaniewicach oglądać można wystawę fotograficzną „Żyj kolorowo”, prezentującą kilkadziesiąt zdjęć motyli, uchwyconych w obiektywie przez Bogdana Prusisza.

JAKUB LENART

Bogdan Prusisz i dyrektor GOK Domaniewice Edyta Baleja.

Bogdan Prusisz pochodzi z Dobronia. – Fascynacja fotografią była u mnie, tak naprawdę, od urodzenia, odkąd tata robił mi pierwsze zdjęcia – opowiada artysta. – Zawsze lubiłem oglądać zdjęcia. Z wiekiem stwierdziłem, że ja też chciałbym je robić.

Na poważnie zaczął bawić się fotografią około piętnaście lat temu. – Zaczęło się od fotografowania ptaków, takie zdjęcia przyrodnicze – kontynuuje Bogdan Prusisz.

Zainteresowanie przyrodą przekuło się w setki zdjęć ją dokumentujących. Oprócz ptaków, „bohaterami” fotografii Bogdana Prusisza są także motyle. To właśnie zdjęcia tych pięknych owadów prezentowane są na wystawie „Żyj kolorowo”. – Mieszkam w takiej małej wsi – Dobroniu. Mama zawsze pielęgnowała ogród – opowiada Bogdan Prusisz. – Tak naprawdę, to temat sam przyleciał mi przed oczy, a ponieważ nie mogłem nigdzie dalej ruszyć się z domu ze względów rodzinnych, to postanowiłem wykorzystać to, co mam pod ręką. Większość zdjęć zrobiona jest w mojej miejscowości. Gdzieś tam w lesie, na łące, w ogrodzie.

Choć nie liczył dokładnie, ile gatunków motyli udało mu się przez ostatnie cztery lata (zdjęcia z takiego okresu są na wystawie – przyp. red.) sfotografować, artysta zapewnia, że to tylko „kropla w morzu”. Fotografowanie motyli nie jest wymagające tak, jak np. ptaków. Nie trzeba wybierać się z aparatem bladym świtem. Większość motyli można sfotografować w dzień, gdyż lubią słońce. – Na pewno trzeba mieć oczy szeroko otwarte i znać trochę ich zwyczaje – przyznaje autor. – Każdy motyl lubi inne środowisko (...). Bardzo trudno było na początku wyselekcjonować te motyle. Czasem różnią się małą ryską na skrzydełku, jakąś tam plamką i bardzo ciężko te gatunki rozróżnić, aczkolwiek, jeżeli się już odkryje nowego motyla, to sprawia to wielką frajdę i przyjemność. Czasem fotografuje się motyla, którego wydaje się, że już się fotografowało ileś tam razy, a okazuje się, że to nowy gatunek, którego jeszcze nie miałem w swoich zbiorach.

Bogdan Prusisz przyznaje, że ma też swojego motyla-przekleństwo: zorzynka rzeżuchowca, którego nie może sfotografować, choć widzi go bardzo często. – Po prostu, nie wchodzi mi w obiektyw – mówi. – Ostatnio nawet jak wszedł w obiektyw, to mi go pies spłoszył (...). Mam też takiego motyla – rusałkę admirała – który jest okazem tak częstym, że nie zrobiłem mu ładnego zdjęcia z tego prozaicznego powodu, że wydawało mi się, że na pewno już tego motyla mam sfotografowanego tak ładnie, że już nie muszę go fotografować.

Poza przyrodą, Bogdan Prusisz lubi też fotografować... polskich muzyków rockowych na koncertach. W swojej karierze zrobił zdjęcia m.in. Lecha Janerki, grupy Hey, Kult czy też VooVoo. – Uwielbiam to robić – nie ukrywa. – Mam nadzieję, że kiedyś uda mi się z tego zrobić fajną wystawę.

Ekspozycję będzie można oglądać w GOK do końca maja. **kl**

JADWIGA DĘBSKA

Warsztaty artystyczne w Walewicach. Na zdjęciu Agnieszka Kopczyńska z uczestnikami.

Walewice | Warsztaty artystyczne

Powstały figurki i obrazy

Choć tylko kilka osób zdecydowało się na udział w weekendowych warsztatach artystycznych na terenie Stadniny Koni Walewice, to prowadzące zajęcia dobrze oceniają tę spontaniczną inicjatywę, która wyszła od właścicielki baru Agnieszki Antczak.

Zainteresowani mogli zgłaszać się do organizatorów za pośrednictwem Facebooka. Warsztaty odbywały się 23 i 24 kwietnia. W tych dniach Jadwiga Dębska z pracowni ceramicznej DeJa uczyła chętnych, jak pracować w glinie, a malarka Agnieszka Kopczyńska wtajemniczała ich w modną ostatnio technikę malowania kawą. Dla pani Agnieszki warsztaty w jej ukochanych Walewicach były zarazem otwarciem sezonu plenerowego.

Warsztaty były ciekawym uzupełnieniem dla odbywających się w ten sam weekend zawodów i pokazów podkuwaczy w Walewicach. Wewnątrz baru goście stadniny mogli podziwiać wystawę fotograficzną Sławomira Wasiaka, której tematem są ptaki. **ewr**

REKLAMA

GABINET SPECJALISTYCZNY | Łowicz, ul. Pijarska 3 w którym przyjmują:
SPECJALISTA DERMATOLOG dr n. med. Monika Kierstan - środy w godz. 11-13, tel. 692-748-406
SPECJALISTA ENDOKRYNOLOG prof. dr hab. n. med. Katarzyna Winczyk - co drugi wtorek w godz. 14-16, tel. 609-836-609
SPECJALISTA CHORÓB PŁUC, ALERGOLOG, PEDIATRA Bożena Kucińska - czwartki w godz. 11-15.30, tel. 606-140-120
PSYCHIATRA Elżbieta Bolanowska - środy w godz. 13-16, tel. 603-058-881
SPECJALISTA ORTOPEDA - TRAUMATOLOG Janusz Dubas - czwartki w godz. 16-18, tel. 602-668-997
SPECJALISTA DERMATOLOG Zbigniew Wroniecki - poniedziałki w godz. 15-16, piątki w godz. 11-12, tel. 602-276-728 (wtorki, piątki w godz. 16-18 - os. Noakowskiego 1/39)
SPECJALISTA CHIRURGII OGÓLNEJ I ONKOLOGICZNEJ dr n. med. Adam Rogowski-Tylman - wtorki, piątki w godz. 16 -19
KARDIOLOG, SPECJALISTA CHORÓB WEWNĘTRZNYCH dr n. med. Grażyna Dąbrowska - poniedziałki, piątki, co drugi wtorek od 16 - zapisy: tel. 501-359-450
ECHO SERCA, HOLTER EKG, HOLTER CIŚNIENIOWY - zapisy codziennie pod nr tel. 510-562-012
DIETETYK mgr inż. Karolina Gajda - zapisy pod nr telefonu 609-180-611
316478

BEZPŁATNE badania słuchu
aparaty słuchowe – oferta na każdą kieszeń
akcesoria, serwis – atrakcyjne ceny
dofinansowania NFZ i PFRON
www.otomed.org
OTO MED Diagnostyka i dobór aparatów słuchowych
Zapraszamy: Gabinety Lekarskie w Łowiczu os. Kostka bl. 1 (rampa) tel. 43/824-70-08 lub 609-394-187
322284

NZOZ ALAMED | Stryków, ul. Kopernika 29a tel. 42 719 88 49
PORADNIA CHIRURGICZNA + USG Krzysztof Ciesielski spec. chirurg – pn., śr, pt. 16⁰⁰-18⁰⁰, tel. kom. 607 340 904
BADANIA USG - DOPPLER żył i tętnic kończyn dolnych oraz tętnic szyjnych Michał Rogozik spec. chirurg - wtorki po uzgodnieniu tel.
PORADNIA STOMATOLOGICZNA Alicja Ciesielska spec. parodontolog – pn.-pt. po uzgodnieniu telefonicznym • stomatologia zachowawcza i dziecięca • endodoncja • protetyka • chirurgia stomatologiczna i implantologia • ortodoncja • zdjęcia RTG zębów
PORADNIA ENDOKRYNOLOGICZNA dr n. med. Renata Koptas-Głoskowska spec. endokrynolog – wtorki i środy po uzgodnieniu telefonicznym
PORADNIA GINEKOLOGICZNO-POŁOŻNICZA dr n. med. Krzysztof Szram spec. ginekologii i położnictwa – poniedziałki po uzgodnieniu telefonicznym, tel. kom. 601 372 551
PORADNIA KARDIOLOGICZNA dr n. med Monika Piechowiak spec. chorób wewn. czwartki po uzgodnieniu tel.
PORADNIA UROLOGICZNA Piotr Kowalski spec. urolog – poniedziałki godz. 17³⁰ po uzgodnieniu tel.
PORADNIA NEUROCHIRURGICZNA dr n. med. Ryszard Bober spec. neurochirurg – piątki godz. 17⁰⁰ po uzgodnieniu tel.
PORADNIA REUMATOLOGICZNA dr n. med. Henryk Kapusta spec. reumatolog – wtorki godz. 16⁰⁰ po uzgodnieniu tel.
www.nzoz-alamed.pl
317370

PORADY NEUROLOGICZNE lek. med. JACEK PEŁKA Asystent w I Klinice Neurologii Uniwersytetu Medycznego w Łodzi im. N. Barlickiego Gabinet: Łowicz ul. Długa 20 D ZAPISY Tel. 602 706 803
323517

MEDYCYNA ESTETYCZNA DERMATOLOGIA dr n. med. Michał Rogowski-Tylman ▸ CHOROBY SKÓRY ▸ BOTOX ▸ WYPEŁNIACZE ▸ ELEKTROKOAGULACJA ▸ MEZOTERAPIA ▸ PEELINGI GABINET: ŁOWICZ, UL. PIJARSKA 3 czwartki: 16-19 ZAPISY: 512-088-404
322326

GABINET CHORÓB SKÓRY DERMATOLOG Lek. spec. ZBIGNIEW WRONIECKI Łowicz, os. Noakowskiego 1/39 wtorki, piątki 16-18 Głowno, ul. Wyspiańskiego 8 (za Szpitalem) czwartki 15-17 tel. 602-276-728
322096

GABINET ORTOPEDYCZNY Adel Elmgasbi specjalista chirurg-ortopeda ▪ chirurgia urazowa ▪ choroby kręgosłupa ▪ choroba zwyrodnieniowa stawów ▪ paluchy koślawe (haluksy) Głowno, ul. Targowa 78 tel. 42/719-19-94
320299

Gabinet Endokrynologiczny dr n. med. Maria Wieloch-Torzecka
Centrum Zdrowia ABiS 95-015 Głowno ul. Wojska Polskiego 32/34
✓ Diagnostyka chorób tarczycy ✓ Usg tarczycy ✓ Biopsja tarczycy ✓ Leczenie farmakologiczne chorób tarczycy ✓ Leczenie operacyjne chorób tarczycy
Umawianie wizyt tel. 515 120 805
322990

DIETETYK mgr Marzena Pawłowska specjalista żywienia człowieka www.poradniazywieniowa.pl ▪ odchudzanie dzieci i dorosłych ▪ dietoterapia chorób ▪ analiza składu ciała PORADNIA ŻYWIENIOWA Łowicz, ul. Mickiewicza 20a REJESTRACJA WIZYT tel. 502 375 482
317246

prywatny gabinet lekarski LEKARZ INTERNISTA Roman Wasilewski EKG CZYNNY: pn., wt., czw. 17-20 sob. 10.30-15.00 + wizyty domowe Pozostałe dni po uzgodnieniu tel. Badania sportowców (do 23 r. życia) Głowno, ul. Czarnieckiego 16 tel. 502-758-980, 42/719-49-09
324154

Wiesław Bielecki lekarz chorób wewnętrznych WIZYTY PROSZĘ uzgadniać telefonicznie tel. 46 837-62-52
315919

GABINET „ALEXANDER-MED” AKUPUNKTURA I TERAPIA MANUALNA ▪ leczenie schorzeń kręgosłupa ▪ rwa kulszowa, barkowa ▪ przepuklina dysków ▪ nerwica i naruszenie snu ▪ skolioza u dzieci ▪ bóle migrenowe ▪ bóle korzonków CODZIENNIE, godz. 17.30-18.30 Głowno, ul. Wojska Polskiego 10 42/639-86-40 44/714-68-75, 601-226-862
324750

Prof. dr hab. med. LARYNGOLOG DANUTA GRYCZYŃSKA czwartek 13.00 - 14.30 Łowicz, ul. Długa 14 tel. 601-260-660, 46/837-45-41
324656

LEKARZ MEDYCYNY ESTETYCZNEJ SPECJALISTA dermatologii i wenerologii Dr Adam Halbina ul. Dobrzelińska 6, 99-320 Żychlin tel: 730 922 999
317174

Łowicz | Kryminalista bez wyroku – tak mawia o sobie

Bookman do walki z kiepskim czytelnictwem

Pisarz, dziennikarz i wydawca, autor wielu powieści sensacyjnych i kryminałów – Krzysztof Koziołek, był gościem warsztatów dziennikarskich i spotkania autorskiego, zorganizowanych 26 kwietnia w Ekonomiku w ramach projektu „Pudełko zwane wyobraźnią” bibliotekarki Anny Słomskiej, realizowanego z Małych Grantów 2016.

AGNIESZKA ANTOSIEWICZ
agnieszka.antosiewicz@lowiczanin.info

Dokładnie 14 kwietnia światło dzienne ujrzał najnowszy kryminał w dorobku pisarza, zatytułowany „Będę Cię szukał, aż Cię odnajdę”. Na swoim koncie ma on dziewięć innych tytułów książkowych oraz teksty gazetowe. Zwykł mawiać o sobie, że jest „kryminalistą bez wyroku”. Autor jest częstym gościem bibliotek w całej Polsce. Jego spotkania autorskie połączone są z wykładem na temat kryminału polskiego i kryminału skandynawskiego.

– Zdecydowałam, że spróbuję nawiązać współpracę z panem Koziołkiem, gdyż znalazłam na jego stronie informację, że prowadzi warsztaty, dlatego pomyślałam, że ma dobry kontakt z młodzieżą. Nie chciałam, żeby były to kolejne warsztaty związane z lekturą szkolną, a raczej z powieścią, po którą można sięgnąć w czasie wolnym – mówi Anna Słomska.

AGNIESZKA ANTOSIEWICZ

Po spotkaniu uczeń Kacper Bretyn został dłużej, by porozmawiać z Krzysztofem Koziołkiem o jego książkach.

W trwających od samego rana warsztatach dziennikarskich miała okazję uczestniczyć grupa 22 uczniów różnych klas liceum i technikum. Uczyli się na nich m.in. krytycznego podejścia do informacji pojawiających się w mediach, ich selekcjonowania, a także zasad tworzenia tekstów dziennikarskich, „chwytliwych” tytułów i leadów. Umiejętności te ćwiczyli na przykładzie spotkania autorskiego. Zdaniem Anny Słomskiej świetnie im to wychodziło.

Gość specjalny, zadając podchwytliwe pytania, starał się pokazać, że w pracy dziennikarza należy unikać sztampy, a to co widoczne na pierwszy rzut oka, nie zawsze jest prawdziwe i często rzeczywistość miewa drugie dno.

Przed południem rozpoczęło się spotkanie autorskie z pisarzem, w którym uczestniczyli uczniowie klas I LOA o profilu humanistyczno-językowym i I LOB o profilu biologiczno-chemicznym – są to te klasy, które Anna Słomska chciała nagrodzić, za najlepszą aktywność czytelniczą na tle innych klas. Na spotkaniu autor opowiedział o kulisach powstawania swoich kryminałów, również ostatniego. Na prezentacji multimedialnej pokazał też kilka dziennikarskich „wpadek” – lapsusów językowych, błędów ortograficznych i stylistycznych, przytrafiających się nawet największym stacjom telewizyjnym i portalom internetowym. Na zakończenie pisarz przywdział płaszcz zrobiony z papierowych okładek swoich książek, rekwizyt, który do tej pory wisiał z boku, a uczniowie zachodzili w głowę, do czego służy.

AGNIESZKA ANTOSIEWICZ

Grupa warsztatowa na przykładzie prasy uczyła się m.in. krytycznego podejścia do informacji, zasad tworzenia chwytliwych tytułów i leadów.

Dziennikarz wyjaśnił, że pomysł na powstanie Bookmana, bo tak nazwał postać, w którą się wciela po założeniu „gazetowego płaszcza”, poddali mu... więźniowie, podczas warsztatów dziennikarskich, podobnych jak te w szkole przy Kaliskiej. Po dłuższym namyśle pisarz doszedł do wniosku, że pomysł może być strzałem w dziesiątkę, a Bookman stanie się symbolem walki z kiepskim czytelnictwem.

W szkolnej bibliotece od przyszłego tygodnia będą do wypożyczenia dwie książki pisarza, w tym jego najnowszy kryminał.

Na zakończenie Krzysztof Koziołek zadał uczestnikom spotkania dość nietypowe pytanie, a mianowicie zapytał, czy odnieśli oni wrażenie, że jest osobą bardzo śmiałą, śmiałą lub nieśmiałą. Po obserwacji stylu bycia i sposobie prowadzenia warsztatów przez gościa, większość osób wybrała tę pierwszą odpowiedź. Jedną z niewielu osób, które stwierdziły, że pisarz w gruncie rzeczy jest nieśmiały, był Kacper Bretyn. Dziennikarz przyznał, że uczeń ma rację. Wyjaśnił też, że praca, którą wykonuje, pomaga mu tę nieśmiałość przezwyciężyć.

Kacper był pod wrażeniem spotkania z gościem, został nawet, by porozmawiać z nim na osobności. Zapytał go wówczas, czy nie obawia się, że opisane przez autora fikcyjne historie mogą stanowić dla jakiegoś szaleńca pomysł, który zechce on wcielić w życie, na co autor odpowiedział, że musi liczyć się z takim ryzykiem.

> “ To co widoczne na pierwszy rzut oka, nie zawsze jest prawdziwe i często rzeczywistość miewa drugie dno.

– Uwielbiam czytać powieści Agathy Christie. Myślałem nawet kiedyś o napisaniu swojej własnej książki, ale ilekroć coś wymyśliłem, zawsze wydawało mi się, że to już było, ale kto wie, może w przyszłości... – mówi tajemniczo Kacper.

Spotkanie z pisarzem odbyło się w ramach projektu „Pudełko zwane wyobraźnią” Anny Słomskiej. Kolejnym etapem będzie zorganizowanie w drugiej połowie maja rajdu rowerowego „z książką w tle” do biblioteki i pałacu w Nieborowie. Już teraz można zgłaszać chęć uczestnictwa w rowerowej eskapadzie do pani Anny. ■

REKLAMA

Spółka Medyczna Gabinety Lekarskie
Agnieszka Lambert-Kobacka
specjalista periodontolog
KLINIKA STOMATOLOGII RODZINNEJ
• IMPLANTY • LECZENIE POD MIKROSKOPEM
• CHIRURGIA • UZUPEŁNIENIA PEŁNOCERAMICZNE
• LECZENIE DZIECI I MŁODZIEŻY • ORTODONCJA
• ZNIECZULENIA KOMPUTEROWE • PANORAMA ZĘBÓW
www.dentystaglowno.pl
tel. 42 719-33-19 GŁOWNO
kom. 501-565-666 SWOBODA 17/19 LOK. 2
323746

protetyka stomatologiczna
PROTEZY - EKSPRESOWE NAPRAWY
Renata Wykrętowicz
Przychodnia „Remedium” Głowno
ul. Kopernika 19, tel. 607-371-781
323501

Pracownia protetyczna
MULTIDENT
tech. dent. P. Pągowski
PROTEZY -NAPRAWY
ul. Spółdzielcza 3, Łowicz
666-284-606
324583

REKLAMA

dr n. med. Arkadiusz Błaszczyk
lekarz stomatolog
▪stomatologia estetyczna ▪protetyka
▪stomatologia zachowawcza ▪stomatologia dziecięca
▪chirurgia ▪profilaktyka
Łowicz, ul. Krakowska 4, tel. 608-409-558
323036

HOLLYDENT
dr n. med. Monika Colonna-Walewska
specjalista stomatologii zachowawczej i endodoncji
- leczenie powikłań i trudnych przypadków pod mikroskopem
- licówki pełnoceramiczne
- korony i mosty porcelanowe - cyrkon
- implanty
Głowno
ul. Czackiego 2
tel. 42 710 76 47, 697 107 647
316194

SPECJALISTA NEUROLOG
WITOLD WYPYCH
Łowicz, ul. Krakowska 4
umowa z NFZ i prywatnie
pn. 8-12 i 14-18
wt., śr., czw., pt. 8-12 i 16-17.30
tel. 603-099-810
323500

AgaMED
GABINET MASAŻU i REHABILITACJI
Agnieszka Wójcik-Przyżycka
• zmiany zwyrodnieniowe kręgosłupa
• bóle pleców • dyskopatia • rwa kulszowa • rwa barkowa • bóle głowy
• bóle szyi • drętwienie rąk i nóg
Łowicz, ul. 3 Maja 5, tel. 609 485 595
323587

GABINET STOMATOLOGICZNY
PERŁOWY UŚMIECH
KAROLINA FRONTCZAK
lekarz dentysta
609 646 644
zapisy codziennie po godz. 16:00
Łowicz
ul. Batalionów Chłopskich 2b
NZOZ Wigor, gab. nr 12
323414

Łowicz
ul. Tkaczew 7F
DENTASTYL
GABINET stomatologiczny
Sylwia Marzec
lek. dent.
HONORUJEMY KARTĘ SENIORA I KARTĘ DUŻEJ RODZINY
zapisy tel. 519-640-150
• CHIRURGIA STOMATOLOGICZNA
• IMPLANTY
• PODCINANIE WĘDZIDEŁKA
• USUWANIE ZATRZYMANYCH ÓSEMEK
• RTG ZĘBÓW
324746

Dr nauk medycznych
JOLANTA PIETRZAK
specjalista laryngolog
badanie audiometryczne słuchu
Przyjmuje w soboty w Łowiczu:
13⁰⁰-14⁰⁰ – ul. 3 Maja 6
Zapisy: 601 84 84 20
316144

LEKARZ INTERNISTA
BARBARA FENC-BIELECKA
PRZYJMUJE:
Łowicz, ul. Powstańców 2A
Wizyty proszę zgłaszać telefonicznie
46 837-54-76, 607-206-252
323310

GABINET STOMATOLOGICZNY
KATARZYNA KOLAS-GRAJEWSKA
STOMATOLOGIA DLA DOROSŁYCH i DZIECI
Łowicz ul. Gdańska 5
tel. 533-882-280
blisko dworca PKS i PKP
324081

PROTETYKA DENTYSTYCZNA
Elżbieta Zubko
· PROTEZY
· ekspresowe NAPRAWY
PRACOWNIA PROTETYCZNA
Przychodnia Remedium w godz. 8-16
Głowno, ul. Kopernika 19
po godz. 17.00 dom
Głowno, ul. Kopernika bl. 15 m. 35
tel. 600-047-277
Możliwość wykonania protezy w ciągu 1 dnia
315911

KLINIKA STOMATOLOGICZNA
rejestracja: 506 100 273
czynne 7 dni w tygodniu!
implanty – Twoje 3 zęby!
ZAPRASZA NA KOMPLEKSOWE LECZENIE DZIECI I DOROSŁYCH
▪ Głowno, ul. Wojska Polskiego 32/34
▪ Łowicz, ul. Iłowska 1/3 ▪ Łódź, ul. Kolińskiego 27
NFZ
ZAKRES USŁUG: •implanty •chirurgia szczękowa •ortodoncja •stomatologia estetyczna •protetyka
LASER, OZON, MIKROSKOP, RTG
322997

Nieborów | Muzeum staje w pierwszej lidze: wystawa obrazów Élisabeth Vigée Le Brun

Odprysk światowej wystawy, niezwykłe środki bezpieczeństwa

Ogromna popularność Élisabeth Vigée Le Brun, francuskiej malarki, portrecistki elit z przełomu XVIII i XIX wieku, której jeden obraz jest w posiadaniu Muzeum w Nieborowie, stała się przyczynkiem do stworzenia niezwykłej wystawy, na której od czwartku, 28 kwietnia, można w pałacu Radziwiłłów obejrzeć 7 obrazów jej autorstwa. Wystawę można oglądać w Sali Białej muzeum do końca października.

W wernisażu wystawy udział wzięło ponad 50 osób z całej Polski. Wystawa jest pierwszą w Polsce zbiorową prezentacją prac Le Brun. Artystka w ostatnich latach stała się źródłem ogromnego zainteresowania na całym świecie. Zainteresowanie to wzmocniła trwająca obecnie wystawa 300 jej obrazów, która wędruje na trasie Paryż, Nowy Jork, Toronto.

Dla muzeum w Nieborowie przygotowana przez jego pracowników wystawa, oczywiście o wiele skromniejsza, jest też wydarzeniem o ogromnym znaczeniu, tym bardziej, że podobnego przedsięwzięcia w historii pałacu nie było. Kierownik działu Sztuki w nieborowskim muzeum, Monika Antczak, powiedziała nam także, że po raz pierwszy muzeum musiało przedsięwziąć tak znaczące środki bezpieczeństwa przy organizacji wydarzenia kulturalnego. Ponieważ obrazy Le Brun potrafią osiągać na licytacjach nawet 400 tys. dolarów, wszystkie prace jej autorstwa, które dostarczono do Nieborowa, dojechały w konwojach, otoczone ochroniarzami wyposażonymi w broń.

Na tym nie koniec: trzeba było przygotować skomplikowane systemy zabezpieczające wystawę.

Dodatkowym wyzwaniem był w tym wypadku fakt, że odbywa się ona w zabytkowej, dużej jak na warunki pałacu, Sali Białej. W czasie lokowania wystawy nie można było dokonać w sali żadnych zmian, choć zniknęło z niej kilka sprzętów, w tym fortepian. Konserwator zabytków z Muzeum, Elżbieta Bogaczewicz-Biernacka, zmierzyła się z tematem wyeksponowania obrazów i, jak podsłuchaliśmy opinii wyrażanych w rozmowach zwiedzających, zadanie wykonała celująco. Obrazy powieszono w stalowych, pomalowanych na czarno ramach, oświetlając je z góry, a opisy umieszczając poniżej. Ciekawą formą wyeksponowania obrazów jest powieszenie ich w taki sposób, że można zobaczyć ich tylną część – rzadko eksponowaną w czasie wystaw. A to wszystko po to, aby zwiedzający mieli możliwość zobaczenia i przeczytania umieszczonych tam adnotacji.

TOMASZ BARTOS

Kurator wystawy Iwona Danielewicz przed obrazem przedstawiającym Anielę Radziwiłłównę ze zbiorów Muzeum w Nieborowie.

Wystawę otworzyli kurator muzeum w Nieborowie Anna Czerwińska-Walczak oraz dyrektor Muzeum Warszawy Jarosław Trybuś. Oboje dziękowali wielu osobom, które miały swój wkład w jej powstanie. Wśród nich szczególne podziękowania otrzymała Elżbieta Bogaczewicz-Biernacka i kurator wystawy Iwona Danielewicz – na co dzień kurator zbiorów malarstwa polskiego do 1914 roku w Muzeum Narodowym w Warszawie. Już na wystawie uczestniczący w otwarciu mogli usłyszeć z jej ust pasjonującą opowieść na temat okoliczności powstania obrazów, ich historii i osób na nich uwiecznionych.

Malarka pokazała samą siebie

Na wystawie zobaczyć można autoportret Élisabeth Vigée Le Brun z 1788 roku, którego właścicielem jest prywatny kolekcjoner. Przedstawia on artystkę podczas pracy w pracowni, w trakcie wykonywania portretu Marii Antoniny, królowej Francji zgilotynowanej w czasie rewolucji francuskiej w 1793 r. Le Brun widnieje na obrazie jako młoda, sympatyczna kobieta, z wizerunku której bije energia i bezpośredniość – czym się charakteryzowała – tak opowiadała kurator wystawy Iwona Danielewicz.

Od Czartoryskich do Potockich

Kolejny obraz przedstawia księcia Adama Kazimierza Czartoryskiego w czerwonym płaszczu. Powstał on w 1793 roku, do Nieborowa przyjechał z Muzeum Zamku Królewskiego w Warszawie, a pochodzi z Fundacji Zbiorów im. Ciechanowieckich. Ciekawym obrazem jest portret kobiety w zawoju z 1793 roku z Muzeum Narodowego w Warszawie. Na wystawie można się dowiedzieć jak wiele wysiłku włożył konserwator zabytków z tej placówki... w jego odrestaurowanie. Uległ on poważnym zniszczeniom w wyniku pożaru w 1939 roku. Stan przed, jak i po renowacji, można zobaczyć na znajdujących się przy obrazie ilustracjach.

Kolejną ciekawostką jest portret Teresy Czartoryskiej z 1801 roku, wypożyczony z Muzeum Okręgowego w Tarnowie. Jego wyjątkowość, jak tłumaczyła oglądającym Danielewicz, polega na tym, że Le Brun namalowała go pastelami i stanowił on jej wizytówkę (portret ma format 28 x 19,5 cm), pozostawioną w domu arystokratki jako zachęta do zlecenia namalowania portretu. Do zamówienia jednak nigdy nie doszło. Na stałe w zbiorach nieborowskiego pałacu przechowywany jest portret Anieli Radziwiłłówny z 1802 roku. Obraz wisiał dotąd w pałacu eksponowany w sypialni wojewody. Michał Hieronim Radziwiłł, ojciec Anieli, zapłacił za niego 1000 ludwików – co nie było na ówczesne czasy wygórowaną ceną.

Z Muzeum Narodowego w Warszawie pochodzi zaś portret Heleny z Massalskich Potockiej, namalowany w 1808 roku. Kurator wystawy, opowiadając o obrazie, zwróciła uwagę na jego uszkodzenie. Namalowany na desce, został uszkodzony w czasie I wojny światowej, w efekcie czego jedna z desek, na której był namalowany, obluzowała się – i zaginęła w czasie kolejnej, II wojny światowej. Helenę Potocką łączyła z Le Brun bliska przyjaźń, przez lata ze sobą korespondowały.

Odkryto falsyfikat

Wystawę zamyka portret Izabeli z Lasockich Ogińskiej. Dyrektor Muzeum Warszawy Jarosław Trybuś powiedział jednak na otwarciu wystawy, że ma ona dla niego także smutny wymiar: otóż wspomniany obraz przed umieszczeniem na ekspozycji w Nieborowie został dokładnie przebadany. – Niestety okazało się, że jego autorką nie jest Le Brun – przyznał dr Trybuś. Ale to nie przekreśla do końca jego wartości. To falsyfikat wzorujący się na jej stylu, a więc ukazujący jak bardzo jej prace były popularne wśród jej współczesnych i jak wielu chciało je posiadać – opowiadał dyrektor.

Czwartkowy wieczór w Muzeum w Nieborowie zakończył koncert muzyki klasycznej w wykonaniu solistów Warszawskiej Opery Kameralnej: Wandy Franek – alt i Grzegorza Hardeja – kontratenor oraz kwartetu smyczkowego TheTonacja. **tb**

REKLAMA

NEUROCHIRURG
prof. dr hab.n.med. **LECH POLIS**
specjalista II st. z neurochirurgii i neurotraumatologii, kierownik kliniki neurochirurgii CZMP
▪ konsultacje lekarskie dla dorosłych i dzieci

KARDIOLOG
lek. med. **MACIEJ PAWŁOWSKI**
specjalista kardiologii
▪ konsultacje lekarskie ▪ badania EKG

UROLOG
lek. med. **RADOSŁAW GRĘBOWSKI**
specjalista urologii
▪ konsultacje lekarskie ▪ badania USG ▪ badania uroflowmetrem

ORTOPEDA
lek. med. **KAMIL KNICZEK**
dr n. med. **BUCHCIC PIOTR**
specjalista ortopedii
▪ konsultacje lekarskie ▪ punkcje stawów ▪ blokady stawów ▪ iniekcje dostawowe ▪ USG bioder u niemowląt ▪ USG układu mięśniowo-szkieletowego ▪ opatrunki gipsowe syntetyczne

BADANIA USG ▪ piersi ▪ tarczycy ▪ stawów ▪ ślinianek ▪ bioder niemowlęcia ▪ jamy brzucha ▪ układu moczowego ▪ węzłów chłonnych ▪ macicy i przydatków ▪ Doppler tętnic i żył

MEDYCYNA PRACY ▪ badania wstępne ▪ okresowe ▪ kierowców

MediCenter | Łowicz, 3 Maja 15, tel. 46/837-85-46
317363

REHABILITACJA
mgr rehab. Halina i Michał Sadowscy
Głowno ul. Swoboda 23, tel. 42/719-15-96
▪ FALA UDERZENIOWA
▪ KRIOTERAPIA – LASER
▪ MASAŻ LECZNICZY
▪ LECZENIE BÓLÓW KRĘGOSŁUPA
▪ dyskopatia ▪ rwa kulszowa ▪ bóle stawów ▪ szyi i barków

SKLEP MEDYCZNY
▪ materace i poduszki przeciwodleżynowe
▪ laski, kule, trójnogi, balkoniki, ciśnieniomierze
▪ pasy stabilizujące, stomijne, przepuklinowe
▪ stabilizatory stawów, temblaki, kołnierze szyjne
▪ pieluchomajtki ▪ wózki inwalidzkie
▪ rajstopy przeciwżylakowe
▪ OBUWIE – TĘGIE, dr ORTO
REALIZUJEMY WNIOSKI NFZ
CZYNNE: poniedziałek-piątek 9-17, sobota 10-13
323665

CHIROPRAKTYKA
terapia manualna kręgosłupa i stawów
MASAŻ LECZNICZY
KINESIOTAPING
mgr fizjoterapii Michał Sadowski
Głowno, ul. Swoboda 23
607-452-585
323553

GABINET CHIRURGICZNY
dr n. med. GRZEGORZ KOKOŁASZWILI
SPECJALISTA CHIRURGII OGÓLNEJ
• usuwanie zmian skórnych (histopatologia)
• elektrokoagulacja • esperal • rektoskopia • wizyty domowe
Łowicz, os. Dąbrowskiego 24 (rampa)
Gabinet czynny: wt. 16⁰⁰-18⁰⁰; pt. 16⁰⁰-18⁰⁰
Zapisy: 696-736-880
324149

SPECJALISTA GINEKOLOG - POŁOŻNIK - CYTOLOG - USG
KUŚMIERCZYK KRZYSZTOF
GABINET PRYWATNY (recepty, szpitale NFZ)
PEŁNA DIAGNOSTYKA
PEŁNE LECZENIE NA MIEJSCU
BADANIA PROFILAKTYCZNE
tel. 601-254-571
Łowicz ul. Ułańska 2 (Medyk)
codziennie 15⁰⁰-20⁰⁰ – BEZ ZAPISÓW
soboty – PO UZGODNIENIU
324101

LARYNGOLOG Jarosław Czapla
Gabinet: Łowicz os. Kostka 1
PRZYJĘCIA NA SKIEROWANIE NFZ ORAZ PRYWATNIE
codziennie do 13⁰⁰ oraz dodatkowo pon. i czw. od 16⁰⁰-18⁰⁰
602-580-567
tel. domowy (46) 837-70-74
315842

OKULISTA
lek. Andrzej Witecki
przyjmuje po 15-tej
ŁOWICZ
Stary Rynek 9/10 m. 13
tel. 46/837-35-59
502-932-337
320725

ARS MEDICA
Przychodnia Lekarzy Specjalistów
Łowicz, ul. Nowa 8
Dr n. med. Michał Dziuba
KARDIOLOG
Choroba Wieńcowa – ocena wskazań do koronarografii, nadciśnienie tętnicze, arytmie, cholesterol, EKG
tel. (46) 837-38-32, (46) 816-20-40
322312

lek. med. Tomasz Sawicki
KARDIOLOG
SPECJALISTA CHORÓB WEWNĘTRZNYCH
▪ USG SERCA
▪ USG TĘTNIC SZYJNYCH
▪ HOLTER EKG
▪ HOLTER CIŚNIENIOWY
▪ EKG (badania na miejscu)
Łowicz, ul. Świętojańska 1/3B, poniedziałki w godz. 15-18
ZAPISY pod nr tel. 46-837-36-75 (pn.-pt. 8-18), kom. 794-292-043
323560

IWONA OLEJNIK
specjalista pediatra
PIOTR OLEJNIK
specjalista chorób wewnętrznych
USG ▪ EKG
Głowno, ul. Kilińskiego 25 (róg Piątkowskiej)
tel. 42 710-74-00
322409

SCHUDNIJ NA WIOSNĘ
MASAŻ na urządzeniu ROLLETIC
Niedrogi a skuteczny sposób na pozbycie się zbędnych kilogramów !!!
Gabinet Promocji Zdrowia i Terapii Naturalnej
Łowicz ul. Klickiego 66, tel.501 074 045
322437

GABINET CHIRURGICZNY
specjalista chirurg
Bożena Kosiorek
ŁOWICZ, os. Kostka bl. 12/17
▪ Gastroskopia ▪ Rektoskopia
▪ Zabiegi chirurgiczne
▪ Esperal ▪ Wizyty domowe
Zapisy tel. 604-287-850
323009

Łowicz | Majówka Melomana w Galerii Browarna

Koncerty w przestrzeni wystawy rzeźby

Wernisaż wystawy rzeźby prof. Jerzego Fobera „Artepedium/Antypodium” był wstępem do współorganizowanej przez miasto Majówki Melomana, która odbyła się w Galerii Browarna Andrzeja Biernackiego w Łowiczu.

Wystawa została otwarta w piątkowe popołudnie, 29 kwietnia, a 1 maja i 3 maja odbyły się dwa koncerty: tria muzyki barokowej Extempore oraz mezzosopranistki Agnieszki Rehlis i Krzysztofa Meisingera grającego na gitarze klasycznej.

Rzeźby Fobera zaskakują już na samym wejściu do Galerii. W przedsionku eksponowana jest wykonana z drewna orzechowego rzeźba Maria Magdalena (1991). W centralnej części ustawiona została wykonana z drewna lipowego w 1995 roku rzeźba Ostatnia Wieczerza. Większe zainteresowanie wzbudzała też wykonana z drewna orzechowego wysoka rzeźba, na pierwszy rzut oka przypominająca konstrukcję z krzeseł, pt. Szymon Słupnik (2008). Jak widać inspiracja biblijna i szerzej chrześcijańska, jest dla artysty ważna, zapładniająca (Szymon Słupnik był niezwykłym eremitą, świętym jeszcze nie podzielonego Kościoła).

– Szukając artystów wybieram najlepszych w swoich dziedzinach, takich, którzy na co dzień prezentują się na największych i najbardziej prestiżowych scenach w kraju i nie tylko. Postacią najwyższego formatu jest niewątpliwie prof. Jerzy Fober – mówił Andrzej Biernacki. Wystawę można oglądać do końca maja.

Trio muzyki barokowej Extempore też należy do najlepszych w Polsce wykonujących muzykę dawną na historycznych instrumentach. Osoby, które odwiedziły Galerię, a było ich ok. 80, mogły się o tym przekonać „na własne uszy”. Extempore wystąpiło w Galerii 1 maja. Muzycy zagrali w składzie:

MARCIN KUCHARSKI

Koncerty w otoczeniu rzeźb. Występuje trio Extempore.

Małgorzata Malke na skrzypcach barokowych, Anna Firlus na klawesynie i Krzysztof Firlus na violi da gamba. Melomani mieli okazję wysłuchać m.in. utworów Bacha, Haendla, Telemana, Buxtehudego, Rebela, Bohma, Rameau. Koncert trwał – z przerwą – ponad dwie godziny. Krzysztof Firlus ciekawie opowiadał o instrumentach, na których grali, także o kompozytorach – autorach utworów.

Szczególny aplauz wzbudził, zagrany tu na skrzypcach i violi da gamba, koncert na dwoje skrzypiec d-moll J.S. Bacha.

Ciekawostki o muzyce i kompozytorach

3 maja wystąpiła Agnieszka Rehlis (mezzosopran) i Krzysztof Meisinger (gitara klasyczna).

W ich wykonaniu liczna publiczność wysłuchała utworów renesansowych i barokowych kilkunastu kompozytorów. O każdym z twórców wykonywanej muzyki kilka słów wstępu wygłosił gitarzysta, tłumacząc też słowa niektórych pieśni na język polski. Przywoływał przy tym ciekawostki oraz wskazywał osobom mniej osłuchanym z muzyką skąd niektóre utwory mogą się im wydawać znajome. Tak było np. z serenadą Franciszka Schuberta z cyklu „Łabędzi śpiew”, która została wykorzystana w serialu „W kamiennym kręgu”, emitowanym w TVP w latach 80.

Przypomniał też film „Kolacja na cztery ręce”, w którym pokazane jest spotkanie Jerzego Händla i Jana Sebastiana Bacha, do którego nigdy nie doszło. Bach jest tam pokazany jako bardzo skromny człowiek, Händel – zachłyśnięty sukcesem – dokucza swojemu słudze, że ten chyba mu czasem dopisuje nuty, bo w swoich kompozycjach odnajduje dźwięki do siebie niepodobne. Sługa odcina się kompozytorowi mówiąc, że w jego muzyce jest wiele dźwięków do niego niepodobnych... Trwający godzinę wtorkowy koncert zakończył się bisem.

Zapraszamy do obejrzenia zdjęć z wernisażu wystawy i koncertu na www.lowiczanin.info. **mwk, mak**

Ekonomik | Tego sukcesu nie byłoby bez nauczycieli

Uczennica wysoko, absolwentka z szansą na finał

Uczennica ogólniaka w Zespole Szkół Ponadgimnazjalnych nr 4 w Łowiczu, Weronika Łąpieś i absolwentka tej szkoły, studiująca obecnie na UŁ Klaudia Dudkiewicz, 24 kwietnia wzięły udział w eliminacjach 61. Ogólnopolskiego Konkursu Recytatorskiego w Łódzkim Domu Kultury. Klaudia zajęła II miejsce w turnieju poezji śpiewanej i ma szansę dostać się do finału.

ANNA SŁOMSKA

ANNA SŁOMSKA

Weronika Łąpieś i Klaudia Dudkiewicz podczas eliminacji w Muzeum.

Obie są niezwykle wrażliwe na sztukę, „wyłowiła” je bibliotekarka Anna Słomska, Weronika dopiero zaczęła naukę w Ekonomiku w klasie pierwszej o profilu humanistyczno-językowym, zaś Klaudia ukończyła naukę w klasie o tym samym profilu i studiuje teraz międzynarodowe stosunki gospodarcze na Uniwersytecie Łódzkim. Uczennica i absolwentka Ekonomika spotkały się na wojewódzkim etapie Ogólnopolskiego Konkursu Recytatorskiego w Łódzkim Domu Kultury.

Weronika Łąpieś startowała w kategorii recytacja. Przed jury zaprezentowała wiersz „Płakała w nocy, ale nie jej płacz go zbudził” Stanisława Barańczaka i fragment opowiadania „W szufladzie” Sławomira Mrożka. Uczennica przyznaje, że najlepiej czuje się w poezji i prozie, która pozwala na wyrażanie emocji. Dlatego Anna Słomska pomogła wybrać jej utwory, które będą oddawały jej charakter, wrażliwość i predyspozycje.

– Ze swojego występu byłam bardzo zadowolona, choć muszę przyznać, że stres był ogromny. Mimo iż nie udało jej się zakwalifikować do kolejnego etapu konkursu, z samego udziału była bardzo zadowolona, gdyż miała możliwość wzięcia udziału w warsztatach z członkinią jury, aktorką Mileną Lisiecką. – Polegały one na ćwiczeniach dykcji, a potem każdy miał swoje 5 minut z panią Mileną, by omówić swój tekst – wspomina.

Nagranie, które może być przepustką do finału

Klaudia Dudkiewicz z Domaniewic, w tym samym konkursie, w turnieju poezji śpiewanej zajęła II miejsce i ma szansę powalczyć o udział w finale ogólnopolskim, który odbędzie się w czerwcu we Włocławku. Warunkiem jest nagranie prezentowanych utworów i przesłanie ich komisji konkursowej, która zdecyduje o zakwalifikowaniu do finałowych zmagań.

– Skoro dostałam taką szansę, szkoda byłoby z niej nie skorzystać. Myślę, że warto spróbować, dlatego niedługo rozpoczniemy pracę nad nagraniem – mówi Klaudia.

Znajdą się na nim te same utwory, które Klaudia zaprezentowała w Łodzi, czyli wiersz „Trzeba nam dużo prostych słów” Haliny Poświatowskiej, a także dwa utwory śpiewane, do których akompaniował jej nauczyciel angielskiego z jej dawnego ogólniaka – Jarosław Wojciechowski. Do wiersza „Dzieciństwo” Juliana Tuwima samodzielnie skomponował on muzykę, zaś utwór „Garbus” Bolesława Leśmiana duet zaprezentował w aranżacji znanej z wykonania Ewy Demarczyk. Współpraca nauczyciela Ekonomika i zeszłorocznej absolwentki szkoły trwa już trzeci rok.

– Byłam z siebie zadowolona. Razem z panem Jarkiem daliśmy z siebie wszystko – ocenia Klaudia.

Klaudia przyznaje, że na próby nie było zbyt wiele czasu, gdyż studiuje ona dziennie na Uniwersytecie Łódzkim. Ilekroć mogła przyjechać do Łowicza, odwiedzała dawny ogólniak, by uczestniczyć w próbach z anglistą.

Obie uczestniczki konkursu recytatorskiego, Klaudia i Weronika, podkreślają, że tego sukcesu nie byłoby bez bibliotekarki Anny Słomskiej. To ona dostrzegła talent obu z nich, zachęcała do udziału w konkursach, pomagała w wyborze utworów, poświęcała swój czas na próby. **aa**

REKLAMA

OBWIESZCZENIE STAROSTY ŁOWICKIEGO

Na podstawie art. 11 d ust. 5 ustawy z dnia 10 kwietnia 2003 r. o szczególnych zasadach przygotowania i realizacji inwestycji w zakresie dróg publicznych (Dz. U. z 2013 r. poz. 687 – tekst jednolity z późn. zm.), w związku z art. 49 ustawy z dnia 14 czerwca 1960 r. – Kodeks postępowania administracyjnego (Dz. U. z 2016 r. poz. 23 – tekst jednolity)

zawiadamia się, że na wniosek z dnia 14 kwietnia 2016 r.

WÓJTA GMINY NIEBORÓW

wszczęte zostało postępowanie w sprawie wydania decyzji o zezwoleniu na realizację inwestycji drogowej polegającej na: budowie drogi gminnej i odcinka sieci teletechnicznej oraz przebudowie fragmentów dróg: powiatowej nr 2714E i drogi wewnętrznej w miejscowości Kompina,

na nieruchomościach lub ich części oznaczonych numerami ewidencyjnymi: 139, 432, 502, 504/2, 506, 507, 508, 509, 510, 511, 512/2, 513, 514, 515, 516, 517/2, 518, 1001, 522, 523, 524, 525, 526, 530, 531, 532, 533/1, 534, 442, **położonych w obrębie Kompina, gm. Nieborów.**

- W związku z powyższym informuję, że w terminie 14 dni od daty publicznego ogłoszenia strony mogą zapoznać się z aktami sprawy i uzyskać wyjaśnienia, w siedzibie Starostwa Powiatowego w Łowiczu, w Wydziale Architektoniczno -- Budowlanym, Łowicz ul. Stanisławskiego 30 a, pokój nr 14, tel. /46/ 830-00-83.

Starosta Łowicki
Krzysztof Figat

324691

WÓJT GMINY ZDUNY INFORMUJE

że na tablicy ogłoszeń w siedzibie Urzędu Gminy Zduny został podany do publicznej wiadomości do dnia **23 maja 2016 roku**

WYKAZ NIERUCHOMOŚCI
Nr 413/5 położonej w Jackowicach
i Nr 142/2 położonej w Bogorii Górnej
PRZEZNACZONYCH DO SPRZEDAŻY W DRODZE PRZETARGU

Bliższych informacji udziela pracownik na stanowisku ds. Gospodarki Nieruchomościami w Urzędzie Gminy Zduny (pokój nr 7) lub tel. (46) 838-75-78.

324709

CENTRUM DOCIEPLEŃ
CAPAROL
MARKET BUDOWLANY
GŁOWNO, ul. Kopernika 30a
tel. 690-900-521, 512-250-477

323093

Park Błonie | 1. Łowicka Grillówka i Bzura Rock Show

Wielkie grillowanie i rock nad Bzurą

dokończenie ze str. 19

Na scenie wystąpią: w roli gospodarzy Koniunktura, a także Mateusz Jagiełło, Ohio – wszyscy z Łowicza i okolic, Qumple z Rawy Mazowieckiej i wreszcie gwiazda wieczoru – 4 Szmery z Bochni. Zespoły będą grać między godz. 17 a 22. Wstęp na wszystkie koncerty jest bezpłatny. Nowy Łowiczanin i portal Lowiczanin.info objęły wydarzenie patronatem medialnym.

Jeśli ktoś ma jeszcze wątpliwość, co zamierza robić późnym popołudniem w sobotę 7 maja, może zapoznać się z informacjami, jakie zebraliśmy o kapelach, jakie wystąpią na BRS.

Zespół **Koniunktura** powstał w 2012 roku jako grupa bluesowo-rockowa. W tym czasie występował na różnych imprezach, głównie miejscowych, jak np. Dni Bolimowa, Dni Domaniewic, Majówka Motocyklowa w Nieborowie, ostatnio łowicki finał WOŚP i koncert dedykowany wolontariuszom Szlachetnej Paczki w Łowiczu. Obecnie grają w dużej mierze piosenki z własnego repertuaru, z których większość zaprezentują właśnie na Bzura Rock Show. Po tragicznym odejściu Adama Klimkiewicza zespół Koniunktura tworzą: Dominika Majer – wokal, Jan Kaźmieski – gitara, Jacek Machnikowski – bas, Jakub Kaźmierski – perkusja, Janusz Jabłoński – perkusja.

Ohio to łowicki zespół założony w 2007 roku, który po dwóch latach grania zawiesił działalność, ale od 2011 roku koncertuje ponownie. W repertuarze mają głównie własne kompozycje z gatunku ciężkiej odmiany rocka. Po wielu zmianach personalnych wyklarował się obecny skład kapeli, który tworzą: Robert „Żaku" Żaczkowski – perkusja, Sebastian Sękalski – gitara basowa, Arkadiusz Jakubowski – gitara, Artur „Arson" Czuba – wokal i gitara.

Mateusz Jagiełło to prawdopodobnie najmłodszy artysta, jaki pojawi się na Bzura Rock Show. Na codzień uczy się w ogólniaku przy ul. Ułańskiej. Muzykę tworzy od 11 roku życia. Jest jednocześnie kompozytorem, gitarzystą, wokalistą, aranżerem i producentem własnych utworów. Na swoim koncie ma wyróżnienia na przeglądach zespołów rockowych w Kętrzynie i Nidzicy oraz kilka występów na „rodzinnym podwórku" – m.in. na pierwszej edycji Bzura Rock Show, Infernal Night 2015, Ł Festival i finał WOŚP. Na scenie prezentuje się solowo – gitara i wokal – na żywo, pozostałe instrumenty (perkusja, bas, sekcje smyczkowe, instrumenty klawiszowe) odtwarzane są z laptopa. Mateusz wykonuje muzykę czerpiącą zarówno z progresywnych początków lat 70. jak i współczesnych ciężkich brzmień metalowych.

Zespół **Qumple** powstał w 2011 roku w Rawie Mazowieckiej, na skutek spotkania się po latach starych znajomych kochających bluesa i rocka, co tłumaczy nazwę zespołu. Skład tworzą: Adam Król – gitara prowadząca i wocal, Andrzej Starus – gitara basowa, Jacek Jackowski – perkusja.

Qumple mają w repertuarze covery utworów znanych grup rockowych takich jak: The Beatles, The Shadows, Czerwone Gitary i Dżem. Przez kilka lat wspólnego grania muzykom udało się wypracować również własny repertuar. W minionym roku zespół występował na Dożynkach Powiatowych w Boguszycach, na 18. urodzinach Radia RSC i w klubach młodzieżowych na terenie Skierniewic, Rawy Mazowieckiej i okolic.

Gwiazdą wieczoru ma być coverowa formacja **4 Szmery** z Bochni. Muzyków połączyła wspólna fascynacja kultowym zespołem hardrockowym AC/DC. Do tej pory wydali dwie płyty: pierwszą z nich nagrali w legendarnej „Muzycznej Owczarni" w Jaworkach w 2007 roku, druga to zapis akustycznego koncertu ze studia Polskiego Radia im. Agnieszki Osieckiej, który odbył się w 30. rocznicę śmierci „Bona" Scotta, wokalisty AC/DC. Tytuły tych płyt to „No Steep till…. Muzyczna Owczarnia" i „Life after Death". Zespół tworzą Andrzej Tabor – perkusja, Grzegorz „Gabi" Gruca – gitara basowa, Robert Mastalerz „Sierściu" – wokal, Jacek Szwed – gitara i Arkadiusz Kluczewski – gitara. **aa**

Łowicz | Tydzień Bibliotek w PBP

Biblioteka inspiruje

Ciekawe spotkania na temat zrzutów lotniczych na ziemi łowickiej, krypt w podziemiach katedry, a także twórczego i szczęśliwego życia zaplanowała Powiatowa Biblioteka Powiatowa w Łowiczu w ramach obchodów Tygodnia Bibliotek. Obchody trwać będą od 5 do 16 maja będą pod hasłem „Biblioteka inspiruje".

„Tydzień" rozpocznie się dzisiaj, tj. w czwartek 5 maja o godz. 10.30 spotkaniem z autorką książek dla dzieci i młodzieży Małgorzatą Strękowską-Zarembą. Spotkanie to wpisane jest w IV Łódzkie Spotkania Pisarzy z Młodymi Czytelnikami.

W poniedziałek 9 maja w siedzibie biblioteki zaplanowano: o godz. 11 – spotkanie z przewodnikiem PTTK Adamem Szymańskim na temat zrzutów lotniczych na ziemi łowickiej w latach 1941-1944; o godz. 16.30 – spotkanie z kolekcjonerem Edwardem Noniewiczem, który będzie mówił o swoich pasjach – zbieraniu monet, minerałów, skamieniałości, rysunków, wycinanek, monet i banknotów zastępczych.

We wtorek 10 maja bibliotekarze zaprosili na godz. 10. przedszkolaków z Przedszkola nr 3, aby wprowadzać je w „Zaczarowany świat biblioteki". Tego też dnia o godz. 17. odbędzie się ponowne spotkanie z Adamam Szymańskim poświęcone zrzutom.

„Jak żyć twórczo i szczęśliwie" – tak brzmi temat spotkania z Jerzym Kostowskim, autorem książki „Przywilej wyboru". Spotkanie odbędzie się w środę, 11 maja o godz. 12. W czwartek 12 maja o godz. 17 bibliotekę odwiedzi archeolog i historyk Monika Kamińska, która mówić będzie o tajemnicach krypt pod łowicką katedrą.

W piątek 13 maja o godz. 9.10 placówkę odwiedzą przedszkolaki, a gospodarze przybliżą im temat powstawania ilustracji w książkach.

Tydzień Bibliotek zakończy przedstawienie dla najmłodszych czytelników (do biblioteki przyjdą dzieci z z Przedszkola nr 3) pt. „Zaczarowany młynek – dlaczego woda w Bałtyku jest słona", które w poniedziałek 16 maja o godz. 12. wystawi teatrzyk „ArtRe" z Krakowa".

Wstęp na wszystkie spotkania w ramach Tygodnia Bibliotek jest bezpłatny. **mwk**

Łowicz | Seminarium zaprasza

Czy ten chrzest nas zmienił?

12 maja po raz XII w Wyższym Seminarium Duchownym w Łowiczu zostanie zorganizowane sympozjum naukowe. W związku z obchodzoną w tym roku 1050. rocznicą, trudno byłoby sobie wyobrazić na nim inny temat niż chrzest Polski.

Sympozjum rozpocznie się o godzinie 10. Gości powita rektor seminarium ks. dr Sławomir Wasilewski, a prowadzącym je będzie ks. bp dr hab. Wojciech Osial. Jako pierwszy wykład wygłosi zasłużony historyk i hagiograf ks. prof. dr hab. Józef Swastek z Papieskiego Wydziału Teologicznego we Wrocławiu. Będzie mówił o wpływie chrztu Mieszka I na kondycję duchową i polityczną państwa polskiego.

„Zostaliśmy ochrzczeni czy jesteśmy ochrzczeni?" – to pytanie postawi przed słuchaczami ks. prof. dr hab. Piotr Tomasik, który podzieli się teologiczno-katechetyczną refleksją na temat znaczenia sakramentu chrztu.

Blok wykładów zakończy znany pisarz i historyk, senator Jan Maria Jackowski. Temat jego wykładu brzmi: „Chrześcijańskie fundamenty państwa polskiego: dziedzictwo, które zobowiązuje szczególnie dziś".

Po tej części przewidziana jest krótka przerwa, a o godzinie 12.30 ma się rozpocząć czas na pytania do prelegentów i dyskusje. Na zakończenie głos zabierze ordynariusz diecezji łowickiej ks. bp prof. dr hab. Andrzej Franciszek Dziuba.

Wstęp na sympozjum jest wolny. Wykłady odbędą się w auli seminarium. **tm**

Sanniki | Koncert, poezja i wystawa

Lwowskie Trio Fortepianowe w pałacu

Koncertu Lwowskiego Tria Fortepianowego i recytacji w wykonaniu znanego aktora Krzysztofa Kowalewskiego będzie można posłuchać w najbliższą niedzielę 8 maja w pałacu w Sannikach. Będzie można też obejrzeć wystawę obrazów Janusza Błaszczaka. Koncert rozpocznie się o godzinie 14, bezpośrednio po nim będzie wernisaż wystawy.

Lwowskie Trio Fortepianowe założyła w 1999 roku Natalia Rewakowicz, pochodząca ze Lwowa pianistka mieszkająca w Warszawie. Oprócz grającej na fortepianie założycielki zespołu występują w nim: Kateryna Poteriajewa - gra na skrzypcach oraz Olga Szutko - na wiolonczeli. W Sannikach będzie można usłyszeć m.in. utwory Wasyla Barwińskiego oraz Fryderyka Chopina.

Krzysztofa Kowalewskiego, który w przerwach pomiędzy utworami będzie deklamował wiersze, specjalnie przedstawiać nie trzeba. Jest aktorem filmowym, telewizyjnym, teatralnym i radiowym, znanym głównie z ról komediowych. Wyboru wierszy na spotkanie dokona aktor. Po koncercie odbędzie się wernisaż wystawy malarskiej „Punkt widzenia", na której będzie można obejrzeć obrazy Janusza Błaszczaka, artysty z Warszawy. Malarz na swoim koncie ma wiele wystaw, w tym zagranicznych. **mak**

REKLAMA

OKNA
DRZWI
ROLETY
MARKIZY
MOSKITIERY
BRAMY-ROLETY

oknostyl

GŁOWNO
ul. Sikorskiego
tel. (47) 710-73-73,
600-876-047

323092

Stadnina Koni Walewice
Spółka z.o.o
99-123 Bielawy
OGŁASZA PRZETARG NIEOGRANICZONY
NA SPRZEDAŻ
sieczkarni zielonkowej JD7300 i innych maszyn rolniczych.
Przetarg odbędzie się
w dniu 12.05.2016 r.
o godz. 11:00
w biurze
Stadniny Koni Walewice
w Walewicach.
- Wykaz maszyn przeznaczonych do przetargu jest dostępny w biurze Spółki i na stronie internetowej Stadniny: www.walewice.pl, tel. 607 203 155
- Do przetargu mogą przystąpić osoby, które najpóźniej do godziny 10:00 w dniu przetargu wpłacą wadium w wysokości 10% ceny wywoławczej.
- Stadnina Koni nie ponosi odpowiedzialności za wady ukryte zakupionego sprzętu oraz zastrzega sobie prawo do odstąpienia od przetargu bez podania przyczyny.

324423

AUTO-KASACJA SUBIEKT
KONCESJONOWANE
ZŁOMOWANIE POJAZDÓW
99-416 Nieborów 230
www.sdpsubiekt.pl
e-mail: psubiekt@o2.pl
507-141-870, 46 838-55-41
✓ zaświadczenia do wydziału komunikacji
✓ możliwość odbioru pojazdu
Stacja Kontroli Pojazdów do 3,5t A, B, T, E, c, e, f
Sprzedaż części używanych:
FSO, Fiat, Skoda, Seat, VW, Audi, Mercedes, Ford, Peugeot, Renault i inne

324559

części
samochodowe
używane
Stacja Demontażu Pojazdów
Rząśno 13
tel. 664-006-089

316502

Informacje

INFORMATOR DLA ŻYCHLINA I OKOLIC

informacje

- **Informacja PKP (ogólnokrajowa)** 22-194-36
- **Krajowe Biuro Numerów** 118-913
- **Międzynarodowe Biuro Numerów** 118-912
- **Rozmowy krajowe** – zamawianie 19050 (koszt 1,07 zł z VAT)
- **Rozmowy międzynarodowe** – zamawianie 19051 (koszt 1,07 zł z VAT)
- **Awarie tel. stacjonarnych** – zgłoszenia: 801 505 505
- **Biuro zleceń** 19497 (zamawianie budzenia, przypominanie o terminie załatwienia sprawy, przekazywanie życzeń itp.).

telefony

- **Wojewódzkie Centrum Zarządzania Kryzysowego Łódzkiego Urzędu Wojewódzkiego w Łodzi** 9287
- **Komisariat Policji w Żychlinie** (24) 285-29-97, (24) 253-00-14
- **Policja w Pacynie**: (24) 235-03-20
- **Komenda Powiatowa Policji w Kutnie**: (24) 253-22-00
- **Straż pożarna:** 998 alarmowy
- **Ochotnicza Straż Pożarna w Żychlinie:** (24) 285-12-10 **w Pacynie:** 604-349-406 **w Bedlnie:** (24) 285-51-91
- **Starostwo Powiatowe w Kutnie**: sekretariat (24) 355-47-80
- **Urząd Gminy: Żychlin** (24) 285-10-06; **Bedlno** (24) 282-14-20; **Pacyna:** (24) 285-80-54; **Oporów** (24) 383-11-50
- **Urzędy Stanu Cywilnego: Żychlin** (24) 285-49-60, **Bedlno** (24) 282-17-66, **Pacyna** (24) 285 80 06, **Oporów** (24) 383-15-52
- **Urząd Skarbowy w Kutnie:** (24) 355-61-00
- **ZUS Kutno:** (24) 253-99-44
- **Urząd Pocztowy w Pacynie:** (24) 285-80-33
- **Bank Spółdzielczy Mazowsze w Płocku, oddział w Pacynie:**(24) 285-80-10
- **Taxi osobowe Kutno:** (24) 253-30-44, (24) 355-57-10, 604-554-539, 604-527-782
- **PUP Filia w Żychlinie:** (24) 285-13-46
- **Ośrodki Pomocy Społecznej:** Żychlin (24) 285-11-26, Bedlno: (24) 282-17-64, Pacyna (24) 285-80-60, Oporów: (24) 383-11-53
- **Blisko Dziecka Stowarzyszenie Pomocy Dzieciom i Młodzieży w Żychlinie:** (24) 285-13-06
- **Placówka Opiekuńczo-Wychowawcza Nadzieja w Żychlinie:** (24) 285-12-87
- **Stowarzyszenie Rodzinnego Klubu Abstynenta „Przystań życia" w Żychlinie**: 695-054-433
- **Powiatowe Centrum Pomocy w Rodzinie w Kutnie:** (24) 355-47-50

pogotowia

- **Ogólnopolska poradnia telefoniczna dla osób dorosłych w kryzysie emocjonalnym,** czynna od pon.-pt. godz. 14.00-22.00 pod bezpłatnym numerem telefonu 116 123; www.116123.edu.pl
- **Policyjny telefon zaufania w Kutnie:** (24) 254 27 93
- **Poradnia Leczenia Uzależnień w Kutnie** (24) 355-81-00
- **Poradnia Zdrowia Psychicznego w Kutnie:** (24) 355-81-00
- **Pogotowie energetyki cieplnej w Kutnie:** (24) 253-63-86
- **Pogotowie wodno-kanalizacyjne w Kutnie**: tel. (24) 253– 33– 20
- **Wodociągi – Hydrofornia Orłów-Parcel:** (24) 282 26 31
- **Pogotowie energetyczne w Żychlinie:** 285-10-27
- **Awarie oświetlenia ulicznego Kutno** całodobowo: 606-605-494, 692-888-144
- **Zakład pogrzebowy:** (24) 285-06-60
- **Lecznice dla zwierząt w Żychlinie:** ul. Traugutta 11a, tel. 605-973-325
- **Powiatowy Inspektorat Weterynarii z siedzibą w Kutnie**, ul. H. Sienkiewicza 25, 99-300 Kutno; telefon alarmowy (wyłącznie w sytuacjach awaryjnych): 530-535-230
- **Dystrybucja gazu w Żychlinie:** (24) 285-10-71, (24) 285-14-28, (24) 285-26-39, (24) 285-14-20

przychodnie

- **Żychlin, Ośrodek Zdrowia NZOZ Almamed:** (24) 285-10-90; (24) 285-10-86
- **Żychlin, Ośrodek Zdrowia NZOZ Promed:** (24) 285-48-44, (24) 285-29-20, (24) 285-10-08
- **Bedlno, Ośrodek Zdrowia NZOZ Ars Medica Sp. z o.o. :** (24) 282-14-90
- **Bedlno, Ośrodek Zdrowia NZOZ Inter-Med :** (24) 282-17-34
- **Pacyna, Gminny Ośrodek Zdrowia NZOZ Medyk:** (24) 285-80-25
- **Oporów, Ośrodek Zdrowie NZOZ Promed:** (24) 285-91-21
- **Oporów, Ośrodek Zdrowia NZOZ Almamed:** (24) 383-15-00
- **Nocna i Świąteczna Pomoc Lekarska Kutno, ul. Popiełuszki 1, Niepubliczny Zakład Opieki Zdrowotnej Red-Med, J. Robak** , tel. (24) 355-60-11, 697-859-705
- **Ośrodek Zdrowia NZOZ Pro Familia w Pleckiej Dąbrowie:** (24) 282-21-84

apteki

- **Dyżury nocne i świąteczne aptek w Żychlinie:**
  czwartek, 5 maja: ul. Konwaliowa 2, tel. 24-231-99-19
  piątek, 6 maja: ul. Konwaliowa 2, tel. 24-231-99-19
  sobota, 7 maja: ul. Konwaliowa 2, tel. 24-231-99-19
  niedziela, 8 maja: ul. Konwaliowa 2, tel. 24-231-99-19
  poniedziałek, 9 maja: ul. Narutowicza 7/1, tel. 24-285-10-46
  wtorek, 10 maja: ul. Narutowicza 7/1, tel. 24-285-10-46
  środa, 11 maja: ul. Narutowicza 7/1, tel. 24-285-10-46
- **Bedlno 28**, tel. 24-282-14-67
- **Pacyna, ul. Łukasiewicza 29/1**, tel. 24-285-86-34
- **Punkt apteczny w Pleckiej Dąbrowie 15**, tel. 24-282-21-28
- **Punkt apteczny w Oporowie 25/1**, tel. 24-383-15-19

ośrodki kultury

- **Żychliński Dom Kultury** (24) 285-10-34 czynny w godz.: poniedziałek 8.00-21.00; wtorek 8.00-20.30; środa 8.00-21.00; czwartek 8.00-20.30; piątek 8.00-16.00.
- **Gminny Ośrodek Kultury w Bedlnie:** (24) 282-10-36; czynny od poniedziałku do piątku w godzinach 8:00-16:00
- **Gminny Ośrodek Kultury w Pacynie:** (24) 285-80-56

biblioteki

- **Miejsko-Gminna Biblioteka Publiczna im. Marii Kownackiej w Żychlinie:** (24) 285-11-69, (24) 285-49-79
- **Gminna Biblioteka Publiczna w Bedlnie:** (24) 282-17-51
- **Gminna Biblioteka Publiczna w Pacynie (Filia Biblioteczna w Skrzeszewach):** (24) 285-80-56
- **Gminna Biblioteka Publiczna w Oporowie:** (24) 383-12-25

msze święte w niedziele i święta

- **Żychlin**, parafia pw. Św. Apostołów Piotra i Pawła: 7.00, 9.00, 10.30, 12.00, 18.00.
- **Żychlin**, kaplica pw. św. Maksymiliana Kolbego: 9.30, 11.00, 12.30
- **Śleszyn**, parafia pw. św. Aleksandra Papieża i Męczennika: 9.00, 11.00
- **Luszyn,** parafia pw. św. Stanisława Biskupa i Męczennika: 9.00, 11.30
- **Plecka Dąbrowa**, parafia pw. Zwiastowania Najświętszej Maryi Panny: 9.00, 11.30
- **Suserz**, parafia pw. Wniebowzięcia Najświętszej Maryi Panny: 8.00, 10.00, 12.00
- **Trębki**, parafia pw. św. Stanisława Kostki w Trębkach: 8.00, 9.30, 11.30
- **Bedlno**, parafia pw. św. Floriana Biskupa i Męczennika: 9.00, 11.30
- **Pacyna**, parafia pw. św. Wawrzyńca, diakona i męczennika: 8.30, 10.00, 12.00
- **Oporów**, parafia pw. św. Marcina Biskupa: 8.30, 10.00, 11.30

aquapark w Kutnie

ul. Kościuszki 54

- **Strefa basenowa** czynna codziennie w godz. 6.00-22.00. Kasy: tel. 24 357 56 08.
- **Strefa saun** – czynna w dni robocze 6:00-21:50 (caldarium oraz kabina mroźna), 16:00-21:50 (sauna sucha, sauna parowa oraz pomieszczenie wypoczynkowe), w środy – sauna sucha czynna cały dzień; w soboty, niedziele i święta: 6:00-21:50 (sauna sucha, caldarium, sauna parowa, kabina mroźna, pomieszczenie wypoczynkowe). Kasy: tel. 24 357 56 07.
- **Strefa bowling** czynna w dni robocze w godz. 12.00-24.00, w soboty, niedziele i święta w godz. 10.00-24.00. Rezerwacje tel. 24 357 56 11
- **Strefa squash** czynna codziennie w godz. 6.00-22.00. Kasy: tel. 24 357 56 07.
- **Strefa cardio-siła** czynna codziennie w godz. 8.00-22.00. Kasy: tel. 24 357 56 07.

boiska i hale sportowe

- **Orlik przy Zespole Szkół nr 1 w Żychlinie** – tel. kom. 601-564-839 (kontakt do animatora sportu Remigiusza Michalaka)
- **Orlik przy Szkole Podstawowej nr 1 w Kutnie** – tel. 667-218-122, pon.-pt., w godz. 15-20, sob. 10-16-, ndz. 14-19
- **Orlik przy Szkole Podstawowej nr 6 w Kutnie** – pon.-pt. 15-20, w weekendy w godz. 9-16, do ustalenia na miejscu
- **Orlik przy Szkole Podstawowej nr 9 w Kutnie** – pon.-pt. 15-20, w weekendy w godz. 14-21
- **MOSiR w Kutnie** – tel. 24-355-22-24; stadion ogólnodostępny z wyjątkiem boisk piłkarskich (opłata za wynajęcie)
- **Sala gimnastyczna w Gimnazjum w Bedlnie** – tel. 24-282-14-26 (tylko dla mieszkańców gminy Bedlno)
- **Hala OSiR nr 1 w Łowiczu**; ul. Jana Pawła II nr 3, tel. 46-837-51-06;
- **Hala OSiR nr 2 w Łowiczu**; ul. Topolowa 2, tel. 46-837-09-04

wystawy stałe

- **Muzeum Zamek w Oporowie** – czynne od poniedziałku do piątku w godz. 10.00-16.00, kasa 10.00-15.30; w soboty i niedziele w godzinach 10.00-17.00, kasa 10.00-16.30. Bilety: normalny 8 zł, ulgowy 5 zł; w poniedziałki wstęp bezpłatny, oprowadzanie po muzeum 30 zł po wcześniejszej rezerwacji. Ostatni zwiedzający wchodzi na pół godziny przed zamknięciem.
- **Park przy Zamku w Oporowie** czynny codziennie w godz. 8:00-20:00; wstęp bezpłatny.
- **Muzeum Regionalne w Kutnie** czynne: poniedziałek – piątek w godz. 10:00-18:00; niedziela 10:00-16:00. Ostatni zwiedzający wchodzi 30 min. przed zamknięciem. Bilety: 5 zł normalny, 2,50 zł ulgowy, 1 zł z Kartą Dużej Rodziny; wstęp wolny w niedziele. Kutno, Plac Marsz. J. Piłsudskiego 20. **„Miasto w czasie i przestrzeni"** – wystawę rozpoczyna dział archeologiczny, dot. najdawniejszych dziejów Ziemi Kutnowskiej; dalej: część przyrodnicza, etnograficzna i historyczna. Muzeum Regionalne w Kutnie. **„Rzeźba po kutnowsku"** – wystawa prezentuje muzealną kolekcję rzeźb współczesnych twórców ludowych i nieprofesjonalnych z terenu Kutna i powiatu. Muzeum Regionalne w Kutnie.
- **Muzeum Bitwy nad Bzurą w Kutnie** – czynne od wtorku do niedzieli w godz. 10-16. Ostatni zwiedzający wchodzi 30 min. przed zamknięciem. Bilety: normalny – 5 zł ulgowy – 2,50 zł, z kartą „Duża Rodzina 3+" – 1 zł; w niedziele – wstęp wolny. Kutno, Park Wiosny Ludów, tel. 24 253-31-41. od 10.00 do 14.00; Łowicz, Stary Rynek 20.
- **Pałac w Sannikach** – czynny codziennie w godz. 8.00-17.00; zwiedzanie z przewodnikiem: pon.-pt. w godz. 7.30-15.30, sobota 9.00-17.00; bilety: 10 zł i 3 zł (ulgowy).
- **Park przy pałacu w Sannikach** – czynny codziennie w godz. 8.00-17.00; wstęp wolny.

wystawy czasowe

- **Prace plastyczne Moniki Organiściak**, mieszkanki Wojszyc (gmina Bedlno) – wystawa prac w większości wykonanych plakatówką i pastelą, zainspirowanych podróżami; Żychliński Dom Kultury, ul. Fabryczna 3.
- **Anna Jaszczyńska: „Moje ikonopisanie"** – wystawa ikon i fotografii obrazujących proces ich powstawania oraz powiązane tematycznie wydawnictwa książkowe i albumowe, pochodzące ze zbiorów autorki. Finisaż: piątek, 13 maja o godz. 14.00. Dom Kultury w Zdunach.
- **„Łowicki strój ludowy tradycja żywa"** – wystawa czynna do 31 maja; Gminny Ośrodek Kultury w Bedlnie.
- **„Ptaki rzadkie i ginące"** – wystawa zdjęć i grafik prezentująca rzadkich skrzydlatych mieszkańców naszego kraju; czynna do 15 maja 2016; Kutnowski Dom Kultury.
- **Erazm Wojciech Felcyn: „Inwazja - subiektywny portret śmieci"** – wystawa fotografii. Wernisaż: środa, 11 maja, godz. 17.15. Centrum Teatru, Muzyki i Tańca w Kutnie, ul. Teatralna 1.

koncerty

- **Czwartek, 5 maja:**
  godz. 19.00 – **Operowa trylogia obiadowa Przemysława Pogockiego** – propozycja przygotowana przez Państwową Szkołę Muzyczną w Kutnie. Na scenie KDK zobaczymy i usłyszymy: Zupa pomidorową, Drugie danie oraz Deser. Bezpłatne wejściówki do odbioru w PSM w Kutnie. Kutnowski Dom Kultury, ul. Żółkiewskiego 4.
- **Sobota, 7 maja:**
  godz. 17.00 – **Bzura Rock Show – II edycja przeglądu zespołów rockowych;** wystąpią: Qumple, Mateusz Jagiełło, Ohio, Koniunktura i 4SZMERY z Bochni; muszla koncertowa w parku Błonia w Łowiczu. Wstęp wolny.
  godz. 20:00 – **„Good News Band"** – koncert rockfolkowej kapeli z Łowicza oraz impreza taneczna; Art Piwnica (pod Muzeum), Stary Rynek 5/7 (wejście od ul. 3 Maja); wstęp: 15 zł (do nabycia na miejscu w dniu wydarzenia).
- **Niedziela, 8 maja:**
  godz. 14.00 – **Koncert chopinowski: Lwowskie Trio Fortepianowe** – w składzie: Katerina Poteriajewa (skrzypce), Olga Szutko (wiolonczela), Natalia Rewakowicz (fortepian) oraz Krzysztof Kowalewski (słowo). Pałac w Sannikach, ul. Warszawska 142. Bilety: 15 zł (normalny) i 7 zł (ulgowy).
  godz. 16.00 – **„Na Polskiej Ziemi Jezus narodził się 1050 lat temu"** – koncert Łowickiej Orkiestry Kameralnej i gości: Małgorzaty Kustosik (mezzosopran) i Marcina Dżażdzyńskiego (tenor); kościół pw. Matki Bożej Nieustającej Pomocy na Korabce w Łowiczu. Wstęp wolny.
- **Środa, 11 maja:**
  godz. 18.00 – **Cztery pory roku... nie tylko Vivaldi** – koncert muzyki poważnej. Wystąpią: Maciej Łabęcki (skrzypce), Aleksandra Wiwała (sopran), Bogna Dulińska (fortepian). Centrum Teatru, Muzyki i Tańca w Kutnie, ul. Teatralna 1. Bilety: 20 zł.
- **Niedziela, 22 maja:**
  godz. 18.00 – **„Bodo" – spektakl muzyczny w wykonaniu aktora Dariusza Kordka**, reż. Dariusz Taraszkiewicz. Bilety: 40 zł. Centrum Teatru, Muzyki i Tańca, ul. Teatralna 1.
- **Niedziela, 29 maja:**
  godz. 22.00 – **„Akcent"** – koncert zespołu disco polo z liderem Zenonem Martyniukiem, w ramach Festynu Rodzinnego „Majówka 2016" w Domaniewicach. Wstęp wolny.
- **Sobota, 4 czerwca:**
  godz. 18.00 – **Krzysztof Ścierański (gitara), Jacek Wudarczyk (multimedia)** - koncert; Centrum Teatru, Muzyki i Tańca w Kutnie, ul. Teatralna 1. Bilety: 15 zł.
- **Sobota, 11 czerwca:**
  godz. 19.00 – **Katarzyna Groniec: ZOO z piosenkami Agnieszki Osieckiej** – Gala Festiwalu Złoty Środek Poezji; Centrum Teatru, Muzyki i Tańca w Kutnie, ul. Teatralna 1. Bilety: 30 zł.

kino Kutnowskiego Domu Kultury

ul. Żółkiewskiego 4, tel./fax 24-254-21-37

- **Czwartek, 5 maja:**
  kino nieczynne
- **Piątek – środa, 6-11 maja:**
  godz. 16:00 – **Dzielny kogut Maniek** –familijny animowany prod. meksykańskiej; 2D Dubbing. Czas trwania: 109 min.; Znakomita, pełna przygód animacja o tym, że dla przyjaciół warto wzbić się do lotu. Nawet gdy grozi to twardym lądowaniem. To komedia o kogucie, który nie da się zrobić w jajo!
  Kogut Maniek zawsze marzył o tym, by zostać mistrzem. W dowolnej dziedzinie. Niestety los rzucił go ku agroturystyce. Krótko mówiąc Maniek jest małym wiejskim kogutem o wielkich marzeniach, pozbawionym nadziei, że zmieni swój los. Pewnego dnia podstępny rolnik (dla przyjaciół farmer) doprowadza gospodarstwo na skraj ruiny. Maniek musi stanąć w obronie rodzinnego domu. Na szczęście nie będzie musiał działać w pojedynkę. Ekipa przyjaciół z kurnika i kopa dzielnych jaj rusza Mańkowi z pomocą.
  godz. 18.15, 20.00 – **#Wszystkogra** – musical prod. polskiej; reż. Agnieszka Glińska, zdjęcia nominowanego do Oscara Pawła Edelmana. Czas trwania: 90 min.; To historia o poszukiwaniu szczęścia, miłości i radości życia. Zosia (Eliza Rycembel) próbuje zmienić świat za pomocą sztuki. Jej mama (Kinga Preis) niespodziewanie spotyka na swojej drodze kogoś wyjątkowego. Babcia (Stanisława Celińska) ukrywa tajemnicę z przeszłości. Trzy kobiety spróbują ocalić rodzinny dom. Przeżyją niejedną perypetię, by przekonać się, czego pragną. Czy uda im się to zdobyć?
  W niezwykłej historii o miłości partnerują im Sebastian Fabijański, Antoni Pawlicki i Bartosz Żuchowski. Wszystko to w rytmie najpiękniejszych polskich piosenek w zupełnie nowych aranżacjach. Niezapomniane melodie i doskonałe teksty najlepszych autorów – od Agnieszki Osieckiej, Jonasza Kofty przez Maanam po T.Love. Nowy blask tych przebojów podkreślą najlepsi tancerze w porywających choreografiach Agustina Egurroli.
- **Czwartek, 12 maja:**
  kino nieczynne
- **Piątek, 13 maja:**
  godz. 10:00 – **Potop Redivivus** – film historyczny prod. polskiej. Czas trwania: 185 min. „Potop Redivivus" to projekt Filmoteki Narodowej, który powstał z potrzeby zaprezentowania współczesnej widowni „Potopu" na dużym i małym ekranie w doskonałej jakości i nowej, atrakcyjnej formie. Pieczołowicie odrestaurowany film został na nowo zmontowany pod nadzorem artystycznym Jerzego Hoffmana i Jerzego Wójcika. Montażu dokonał ceniony montażysta Marcin Kot Bastkowski.
  godz. 16:00 – **Dzielny kogut Maniek** – familijny animowany prod. meksykańskiej
  godz. 18.00 – **#Wszystkogra** – musical prod. polskiej;
  godz. 19:30 – **Mustang** – dramat prod. Francja, Niemcy, Turcja, Katar; Czas trwania: 97 min.; 2D Napisy; Debiut młodej reżyserki, który podbił serca canneńskiej publiczności, a jednocześnie wywołał ożywioną dyskusję dotyczącą wolności i praw współczesnych kobiet. Pięć nieokiełznanych dziewczyn, pięć żywiołów i jedno silne pragnienie – wolności. Jednak w świecie, w którym ciągle pokutuje przeświadczenie, że kobieta powinna „znać swoje miejsce", bohaterki będą musiały zaryzykować wszystko, aby żyć po swojemu.
  Wczesne lato w nadmorskim miasteczku kilkaset kilometrów od Stambułu. Lele i jej cztery siostry wracają ze szkoły, spontanicznie świętując koniec roku i niewinnie flirtując z kolegami z klasy. Dla okolicznych mieszkańców ich zabawa okazuje się być jednak zbyt frywolna. Wybucha lokalny skandal, który ma nieoczekiwane konsekwencje. Dom dziewczynek z dnia na dzień zamienia się w więzienie, a rodzina postanawia jak najszybciej „pozbyć się problemu" i wydać je za mąż – decydując o wyborze narzeczonych bez ich wiedzy. Siostry postanawiają jednak za wszelka cenę znaleźć sposób, by pokonać ograniczenia i móc żyć po swojemu.
  godz. 20.15 – **#Wszystkogra** – musical prod. polskiej

Bilety na seanse 2D: piątek - niedziela 16 zł (normalne), 14 zł (ulgowe); pozostałe dni: 14 zł (normalne), 12 zł (ulgowe).
Bilety na seanse 3D: piątek-niedziela 20 zł (normalne), 18 zł (ulgowe); pozostałe dni 18 zł (normalne), 16 zł (ulgowe).

Kino Fenix

Łowicz ul. Podrzeczna 20, tel. 46-837-40-01

- **Czwartek, 5 maja:**
  godz. 18.00 – **Łowca i Królowa Lodu** – film fantasy, przygodowy prod. USA; reż.: Cedric Nicolas-Troyan; czas: 1 godz. 54 min.; Na długo nim królową Ravennę (Charlize Theron) przeraziła rozkwitająca uroda Śnieżki i postępujące widmo utarty władzy, Ravenna w cichości przyglądała się jak jej siostra – Freya (Emily Blunt), po bolesnej zdradzie, która złamała jej serce, opuszcza Królestwo. Potrafiąca zamrażać swoich wrogów Królowa Lodu Freya spędza lata w samotności, tworząc legion śmiercionośnych łowców, w którego zastępach znajdują się Łowca Eryk (Chris Hemsworth) i wojowniczka Sara (Jessica Chastain), którzy kierują się jedną zasadą – Nigdy nie kochać. Kiedy Freya dowiaduje się o losach swej siostry, wzywa swoich zaufanych łowców, by sprowadzili Magiczne Zwierciadło...
  godz. 20.00 – **Pięćdziesiąt twarzy Blacka** – komedia prod. USA; reżyseria: Michael Tiddes; czas:1 godz. 32 min.; Milioner Christian Black jest zabójczo przystojny, niewyobrażalnie bogaty, tylko... kompletnie nie radzi sobie w łóżku. Kiedy w jego życiu pojawia się piękna i wścibska dziennikarka, kolejne pikantne sekrety milionera zaczynają wychodzić na światło dzienne. Czy uwikłana w coraz intymniejszą relację z Blackiem reporterka zdoła odkryć jego wszystkie, skrywane przed światem twarze?
- **Piątek – środa, 6-11 maja:**
  godz. 14.15, 16.00 – **Dzielny Kogut Maniek** (premiera) – film animowany prod. meksykańskiej; reżyseria: Gabriel Riva, Palacio Alatriste; czas: 1 godz. 39 min.
  godz. 18.00, 20.00 – **#Wszystkogra** (premiera) – musical prod. polskiej; reżyseria: Agnieszka Glińska; czas: 2 godz.
- **Czwartek, 12 maja:**
  godz. 19.00, 21.00 – **#Wszystkogra** (premiera) – musical prod. polskiej

inne

- **Czwartek, 5 maja:**
  godz. 12.20 – **IV Łódzkie Spotkania Pisarzy z Młodymi Czytelnikami: „Z książką na walizkach – Odkrywcy"** – spotkanie autorskie z pisarką Zuzanną Orlińską dla dzieci z klas IV-VI szkół podstawowych; sala Gminnego Ośrodka Kultury w Bedlnie. Wstęp wolny.
- **Piątek, 6 maja:**
  godz. 17.00-19.00 – **Babskie (s)zycie** – warsztaty szycia maszynowego i ręcznego; Centrum Teatru Muzyki i Tańca w Kutnie, ul. Teatralna 1. Zapisy, liczba miejsc ograniczona. Zajęcia bezpłatne.
- **Sobota, 7 maja:**
  godz. 11.00-13.00 – **Babskie (s)zycie** – warsztaty szycia maszynowego i ręcznego; Centrum Teatru Muzyki i Tańca w Kutnie, ul. Teatralna 1. Zapisy, liczba miejsc ograniczona. Zajęcia bezpłatne.
- **Niedziela, 8 maja:**
  godz. 12.00 – **uroczysta msza święta w intencji Leszka Łopaty**, który 13 maja wyrusza w rowerową pielgrzymkę do Santiago de Compostela i Fatimy; kościół parafialny im. św. Piotra i Pawła w Żychlinie.
  godz. 14.30 – **„Żyjesz dla siebie i innych – zadbaj o zdrowie"** – piknik zdrowotny; Żychlin, park przy ul. Barlickiego, za salą gimnastyczną SP 1. Wstęp wolny.
- **Wtorek, 10 maja:**
  godz. 11:00 – **Mama nie sama** – spotkanie mam z przedstawicielem firmy Humana, prezentacja na temat żywienia dzieci i niemowląt. Sala konferencyjna Kutnowskiego Domu Kultury, ul. Żółkiewskiego 4, I piętro, wstęp wolny.
- **Środa, 11 maja:**
  godz. 17.0 0– **Spotkanie Dyskusyjnego Klubu Książki w Sannikach**; rozmowy nt. książki Marioli Pryzwan „Tańcząca Eurydyka". Czytelnia Biblioteki Muzyczno-Etnograficznej im. Mateusza Glińskiego przy Pałacu w Sannikach, ul. Warszawska 142. Wstęp wolny.
- **Czwartek, 12 maja:**
  godz. 9.00 – **„Świerszczykowe wierszyki"** – konkurs recytatorski dla dzieci o tematyce przyrodniczej, etap gminny. Gminny Ośrodek Kultury w Bedlnie.
- **Czwartek, 19 maja:**
  godz. 19:00 – **Łowcy.B** – spektakl kabaretowy; Kutnowski Domu Kultury, ul. Żółkiewskiego 4. Bilety: 40 zł
- **Środa, 25 maja:**
  godz. 18.00 – **Podwieczorek z... Katarzyną Skrzynecką.** Prowadzi Leszek Bonar. Centrum Teatru, Muzyki i Tańca w Kutnie, ul. Teatralna 1. Bilety: 5 zł.
- **Niedziela, 29 maja:**
  godz. 15.00 – **„Figle na dworze u Fryderyka Chopina"** – w wykonaniu aktorów Teatru Pana O. z Poznania; Muszla koncertowa przy Pałacu w Sannikach, ul. Warszawska 142. Wstęp wolny.
- **Czwartek, 9 czerwca:**
  godz. 18.00 – **Podwieczorek z... Ireneuszem Czopem.** Prowadzi Leszek Bonar. Centrum Teatru, Muzyki i Tańca w Kutnie, ul. Teatralna 1. Bilety: 5 zł.

KRONIKA WYPADKÓW MIŁOSNYCH

ślubowali sobie:

- **Żaneta Stańczak** z Brodnego Towarzystwa i **Łukasz Waldemar Pawlina** z Czerniewa
- **Ilona Szczepanek** z Lasocina i **Mateusz Rasmus** z Łodzi
- **Aleksandra Śmiałek** z Zawad i **Dawid Ślązak** z Głowna-Osin
- **Katarzyna Wolska** z Gdańska i **Przemysław Królak** z Łowicza
- **Paulina Pełka i Jakub Doroba** oboje z Łowicza

OFERTY PRACY

POWIATOWY URZĄD PRACY W KUTNIE
(stan na 5 maja 2016 r.)

- Kierowca CE-transport międzynarodowy
- Kasjer handlowy
- Kierownik robót elektrycznych
- Kierowca-robotnik działu sprzętu i transportu
- Sprzedawca
- Pracownik stacji paliw
- Handlowiec
- Analityk w projektach badawczych
- Barman
- Specjalista ds. kadrowo-księgowych
- Kasjer-sprzedawca
- Pracownik produkcji
- Przedstawiciel handlowy
- Kierowca CE-kraj
- Jeliciarz-pracownik przy obróbce jelit naturalnych
- Elektryk samochodowy
- Młodszy analityk
- Magazynier
- Pomocnik elektryka
- Pielęgniarka
- Laborant/ka
- Doradca klienta do spraw odszkodowań
- Kucharz
- Pomocnik dekarza
- Kierowca CE-Szwecja
- Jeliciarz
- Doradca klienta
- Robotnik budowlany
- Magazynier
- Kierowca samochodu ciężarowego kat CE
- Konfekcjoner/Pakowacz z obsługą wózka widłowego
- Telemarketer
- Operator wózka widłowego
- Spedytor
- Blacharz samochodowy
- Spedytor
- Sprzątaczka
- Pracownik budowlany
- Przedstawiciel handlowy
- Sprzedawca -magazynier
- Kelner
- Blacharz-dekarz
- Asystent prawny
- Opiekun osoby starszej
- Ślusarz-mechanik
- Elektryk
- Kierowca C+E
- Serwisant
- Ogrodnik
- Monter zabudowy i robót wykończeniowych w budownictwie
- Logistyk
- Kierowca kat. CE-kraj
- Tłoczarz-operator pras
- Elektryk

ROLNIK SPRZEDAJE

(ceny z dnia 2 maja 2016 r.)

Żywiec wieprzowy:

- Różyce: 3,80 zł/kg+VAT
- Skowroda Płd.: 4,00 zł/kg+VAT
- Domaniewice: 3,80 zł/kg+VAT
- Chąśno: 3,60 zł/kg+VAT
- Kiernozia: 3,80 zł/kg+VAT
- Karnków: 3,60 zł/kg+VAT

Żywiec wołowy:

- Skowroda Płd.: jałówki 7,00 zł/kg+VAT, krowy 5,00 zł/kg+VAT; byki 7,30 zł/kg+VAT;
- Różyce: jałówki 6,50 zł/kg+VAT; krowy 5,00 zł/kg+VAT; byki 7,00 zł/kg+VAT;
- Domaniewice: jałówki 6,50 zł/kg+VAT; krowy 5,00 zł/kg+VAT; byki 7,00 zł/kg+VAT.

Ogłoszenia

▪ KUPUJESZ ▪ SPRZEDAJESZ ▪ SZUKASZ PRACY ▪ MIESZKANIA
Twoje ogłoszenie przeczytają w powiatach:

U NAS WARTO DAĆ OGŁOSZENIE

Każde ogłoszenie drobne zamieszczone do druku w Nowym Łowiczaninie oraz Wieściach z Głowna i Strykowa, ukaże się na terenie całego powiatu łowickiego, dużej części zgierskiego i kutnowskiego (Żychlin i okolice) oraz fragmentów gostynińskiego (Sanniki i okolice) i skierniewickiego (Bolimów i okolice)

samochodowe

kupno

■ Złomowanie Pojazdów- zaświadczenia, auto-skup: uszkodzone, rozbite, wyeksploatowane, Rząśno 13, tel. kom. 602-123-360.

■ Autoskup: 1 zł za 1 kg, wszystkie, tel. kom. 888-460-461.

■ **Subiekt Nieborów Auto-kasacja, sprzedaż części, tel. (46) 838-55-41.**

■ Absolutnie każde auto, tel. kom. 609-027-388.

■ Auto skup, płacimy za auta całe i uszkodzone, najlepsze ceny, zadzwoń!, tel. kom. 604-191-186.

■ Autoskup, gotówka, najlepsze ceny, odbiór natychmiastowy, sprawdź, tel. kom. 501-032-036.

■ Kupię auta do 10.000 zł, również uszkodzone, tel. kom. 662-031-656.

■ Kupię wszystkie auta, tel. kom. 510-631-245.

■ Odkupię szkodę z OC/AC, do 3 lat wstecz, tel. kom. 721-730-300.

■ Skup aut, tel. kom. 728-860-586.

sprzedaż

■ AUDI 80, tel. kom. 510-340-800.

■ AUDI A4, 1.9 diesel, 2001 rok, tel. kom. 516-463-007.

■ AUDI A6, kombi, 2.5 TDI, 2004 rok, tel. kom. 798-461-910.

■ AUDI A6, 2.0 TDI, 2004 rok, skóry, skrzynia manualna, tel. kom. 607-267-278.

■ BMW 5, 3.0, 2008 rok, piaskowy, skóry, manualna skrzynia, tel. kom. 607-267-278.

■ CHEVROLET Aveo, 1.2, 2007 rok, 109.000 km, bezwypadkowy, atrakcyjna cena, tel. kom. 604-706-309.

■ CHEVROLET Lacetti, 1.4 benzyna/gaz, 2006 rok, tel. kom. 794-080-329.

■ CITROËN Berlingo, 1.6 diesel, 75 KM, 2008/09 rok, 131.000 km, stan idealny, bezwypadkowy, hak, tel. kom. 502-676-206.

■ CITROËN C3, 2007 rok, tel. kom. 608-290-957.

■ DAEWOO Lanos benzyna/gaz, 1999 rok, zadbany, tel. kom. 662-173-679.

■ DAEWOO Matiz, 2001r., centralny zamek, radio, +opony zimowe, tel. kom. 789-097-186, po 16.00.

■ FIAT 126p, 1999 rok, tel. kom. 661-887-760.

■ FIAT Doblo, 1.3 JTD, 2010 rok, czarny metalik. W rozliczeniu przyjmę tańsze auto, tel. kom. 513-375-786.

■ FIAT Punto, benzyna/gaz, 1996 rok, tel. kom. 697-634-053.

■ FIAT Punto II, benzyna/gaz, 2001 rok, tel. kom. 660-248-340.

■ **FIAT Seicento, 1998 rok, przebieg 120.000 km, pierwszy właściciel, tel. kom. 609-794-914.**

■ FIAT Seicento, 2002 rok, tel. kom. 662-173-679.

■ FIAT Uno, 1.0, 1999 rok, tel. kom. 698-189-948.

■ FIAT Uno, 2002 rok, tel. kom. 667-134-173.

■ FORD Focus, 1.8 TDDI, 2003 rok, klimatyzacja, elektryczne szyby, tel. kom. 503-118-367.

■ HONDA Civic, 1.5, 1994 rok, tel. kom. 662-104-071.

■ HYUNDAI Elentra, 1.6, 2001 rok, tel. kom. 505-401-683.

■ IVECO 40C14, 3000 diesel, 2011 rok, 141.000 km (udokumentowany), biały, sprowadzony, przygotowany do rejestracji, pod zabudowę, VAT od faktury, tel. kom. 600-428-743.

■ LUBLIN 3372, 1996 rok, kabina ładna, paka nowa 3,30/2 m, tel. kom. 600-314-991.

■ MAZDA 2, 2003 rok, stan bdb, tel. kom. 662-761-828.

■ MAZDA 3, 2004 rok, okazyjnie, tel. kom. 698-234-166.

■ MAZDA 626, 98 r., tel. kom. 513-847-535.

■ MAZDA 626, 1.8 benzyna/gaz, 1995 rok, tel. kom. 605-680-709.

■ MAZDA Premacy, DITD, 2003 rok, tel. kom. 603-871-147.

■ MERCEDES B klasa, 2007 rok, tel. kom. 604-790-454.

■ MITSUBISHI Colt, 1.3 benzyna, 1998 rok, biały, tel. kom. 693-483-362.

■ MITSUBISHI Space Star, 1.9 did, 2002 rok, tel. kom. 601-295-760.

■ NISSAN Almera, tel. kom. 603-676-220.

■ NISSAN Micra, 1997 rok, tel. kom. 698-349-492.

■ NISSAN Primera diesel, 1997 rok, hatchback, tanio, tel. kom. 880-651-700.

■ OPEL Astra, 1.7 D, 2001 rok, tel. kom. 721-169-137.

■ OPEL Astra 3, kombi 1.9 CDTI, 2006 rok, tel. kom. 600-943-283.

■ OPEL Astra II, 2.0 Diesel, 2003 rok, tel. kom. 513-300-433.

■ OPEL Astra II, 1.6, 2005 rok, tel. kom. 530-285-323.

■ OPEL Astra I, 1.4, gaz, 2000 rok, wspomaganie, tel. kom. 605-535-396.

■ OPEL Omega, benzyna/gaz, 2000 rok, tel. kom. 731-769-953.

■ OPEL Tigra, Cabrio, 2006 rok, tel. kom. 662-657-151.

■ OPEL Vectra B, 2.0 DTI, 2001 rok, lift, tel. kom. 724-115-903.

■ OPEL Vectra C, 2.0 DTI, 2003 rok, oryginalny lakier, bogate wyposażenie (możliwość zamiany na mniejszy), tel. kom. 604-706-309.

■ OPEL Zafira, 1.9 TDI, 2006/07 rok, tel. kom. 668-720-145.

■ PEUGEOT 206, 1.4 HDI, 2011 rok, 14.200 zł, tel. kom. 502-358-304.

■ PEUGEOT 307, 1.6 benzyna/gaz, 2003 rok, tel. kom. 662-219-617.

■ RENAULT Laguna II, 1.9 DCI, 2003 rok, 150.000 km, tel. kom. 793-861-172.

■ RENAULT Laguna, 1999 rok, platynowy, silnik igła, I właściciel, tanio, tel. kom. 606-901-931.

■ SEAT Cordoba, 1.9 Diesel, 1997 rok, tel. kom. 600-763-979.

■ SEAT Cordoba, 1.4, 1999/2000 rok, wspomaganie, tel. kom. 605-535-396.

■ SEAT Toledo 2, 1.9 TDI, 2000 rok, bogate wyposażenie, tel. kom. 793-873-019.

■ SKODA Fabia, 2003 rok, salonowa, bogate wyposażenie, tel. kom. 502-601-898.

■ SKODA Octavia II, 1.6 FSI, 2008 rok, bogate wyposażenie, zakupiona w salonie, w rozliczeniu mogą przyjąć mniejsze auto, 21.200 zł, tel. kom. 513-375-786.

■ STAR 1142, 1990, wywrot, sprzedam, zamienię, tel. kom. 602-445-248.

■ STAR 200, tel. kom. 663-226-547.

■ TOYOTA Avensis, kombi 2.0 D4D, 2008 rok, w oryginale, bez wypadkowy (w rozliczeniu mogę przyjąć tańszy), 21.200 zł, tel. kom. 604-706-309.

■ TOYOTA Corolla, 1.4 benzyna, 1995 rok, tel. kom. 605-680-709.

■ TOYOTA Corolla Verso, 2.2 diesel, 136 KM, stan techniczny bdb, tel. kom. 500-004-962.

■ TOYOTA Corolla, 1.4, 2001 rok, klima, tel. kom. 506-713-289.

■ TOYOTA Yaris, 2003 rok, tel. kom. 507-890-772.

■ VOLVO V40, 1.8 benzyna, 1998 rok, stan dobry, tel. kom. 606-101-755.

■ VW Bora, 1.9 TDI, 2000 rok, tel. kom. 514-539-036.

■ VW Golf, III, 1.9 TDI, kombi, tel. kom. 603-872-897.

■ VW Golf V Plus, 2.0 TDI, 2006 rok, bogate wyposażenie, I właściciel (w rozliczeniu przyjmę tańszy), tel. kom. 513-375-786.

■ VW Golf, 1.9 TDI, 2007 rok, szary, 3-drzwiowy, automat, tel. kom. 607-267-278.

■ VW Passat kombi, 2002 rok, tel. kom. 603-912-469.

■ VW Passat B5 FL 1.9 TDI, 2001 rok, kombi, 130 KM, komputer pokładowy, dymione szyby, zmieniarka cd, ABS, ESP, tel. kom. 794-415-204, 609-870-526.

■ VW Passat, 1.9 TDI, 2005 rok, I właściciel w kraju, w oryginale, tel. kom. 513-375-786.

■ VW Polo, 1.6, 1998 rok, tel. kom. 668-347-212.

■ VW Polo Diesel, 2009 rok, tel. kom. 695-727-586.

■ VW Polo, 1.2, 2003 rok, 84.500 km, srebrny, tel. kom. 793-905-524.

■ VW Polo, betoniarka, tel. kom. 504-507-730.

■ VW Transporter, 1998 rok, tel. kom. 500-488-180.

■ VW Vento, 1996 rok, tel. kom. 603-298-429.

■ ŻUK, 1990 rok, tel. kom. 693-552-235.

■ ŻUK, na części, tel. kom. 662-059-527.

inne

■ Naprawa automatycznych skrzyń biegów „Piotr Michalak", tel. kom. 501-461-936.

■ LPG- serwis- montaż- diagnoza, tel. kom. 600-148-628.

■ LPG, montaż, serwis, diagnoza, tel. kom. 600-148-628.

■ LPG montaż i serwis instalacji gazowych LPG Auto Zagaj, tel. kom. 512-210-072.

■ Felgi, alufelgi, tel. kom. 601-419-747.

■ Opony 195/50R15, Sava, tel. kom. 600-255-390.

■ Sprzedam części do BMW E46, tel. kom. 609-219-094.

■ Sprzedam 4 opony letnie z felgami, 8 mm bieżnika, rozmiar 185/65R14, tel. kom. 660-424-578.

■ Sprzedam 4 opony Michelin o roz. 195x75R16C, tel. kom. 608-613-658.

motorowe

kupno

■ Stare motocykle, samochody, części, tel. kom. 513-185-357.

■ Kupię motorynkę, WSK, MZK bez dokumentów lub z dokumentami w każdym stanie, tel. kom. 883-760-101.

sprzedaż

■ Motorynka, Kiernozia, tel. (24) 277-91-85.

■ Suzuki GSX600S, tel. kom. 788-214-918.

■ Suzuki GS500E, tel. kom. 662-142-560.

■ Quad młodzieżowy, 750 zł, tel. kom. 603-591-514.

■ WSK 125, tel. kom. 608-591-942.

garaże

wynajem

■ Do wynajęcia garaż, Bratkowice, tel. kom. 501-582-990.

nieruchomości

kupno

■ Kupię ziemię, gm. Łyszkowice i okolice, tel. kom. 502-602-463.

■ Ziemię rolną, przy drodze 1-5 ha, w okolicach Łowicza, kupię , tel. kom. 888-431-443.

■ Pilnie kupię mieszkanie 3-pokojowe w bloku na parterze w Łowiczu, tel. (46) 307-04-44, tel. kom. 536-838-388.

■ Kupię szeroką działkę pow. 1 ha w Strzelcewie/Popowie, tel. kom. 668-631-963.

■ Kupię, przyjmę w dzierżawę ziemię, Popów, okolice, tel. kom. 696-736-701.

sprzedaż

■ Sprzedam działkę budowlaną 717 mkw., Jastrzębia, tel. kom. 600-488-382.

■ M-3, Głowno, Zabrzeźnia, II piętro, tel. kom. 602-445-248.

■ **Działki budowlane w Głownie, tel. kom. 606-414-222.**

■ Budynek nadający się na magazyn lub halę produkcyjną 1000 mkw, tel. kom. 663-881-721.

■ Gospodarstwo rolne, 13 ha, tel. (46) 837-05-04.

■ Działki budowlane, Nieborów, tel. kom. 607-328-032.

■ Działki budowlane, Bednary, ul. Ogrodowa, tel. kom. 698-334-328.

■ Siedlisko + 2,5 ha, Bednary, ul. Dworcowa 15, tel. kom. 698-334-328.

■ Dwupoziomowe mieszkanie, 114 mkw., centrum Łowicza, stan developerski, cena atrakcyjna, tel. kom. 508-174-797.

■ Działka rolno-budowlana 9.300 mkw., Placencja, bardzo tanio, tel. kom. 606-889-643.

■ Działki budowlane, Strzelcew, tel. kom. 660-911-451.

■ Sprzedam działkę budowlaną, Bronisławów (gmina Głowno), tel. kom. 606-510-545.

■ Działka budowlana, 1.000 mkw., tel. kom. 606-949-637, Otolice.

■ Mieszkanie 35,6 mkw., os. Bratkowice, III p, po remoncie, tel. kom. 609-858-378.

■ Działka budowlana, Mysłaków, tel. kom. 692-363-474.

■ Sprzedam lub wynajmę kawalerkę, Łowicz, Bratkowice, tel. kom. 723-880-870.

■ Gospodarstwo rolne, obszerne budynki. Okolice Łowicza, tel. kom. 787-523-191.

■ Mieszkanie, 60 mkw., parter, Bratkowice, tel. kom. 509-838-542.

■ Dom, działka 4.595 mkw., Głowno, 180.000 zł, tel. kom. 602-882-617.

■ Mieszkanie 48 mkw, os. Dąbrowskiego, po remoncie, 189.000 zł, tel. kom. 660-541-668.

■ Sprzedam atrakcyjne działki 4.300 mkw., 12zł/mkw., gmina Słubice 30 km od Łowicza, tel. kom. 514-297-560.

■ Mieszkanie 3-pokojowe do remontu, 60 mkw., 170.000 zł, tel. kom. 600-248-791, 668-599-646.

■ Mieszkanie 48 mkw., po remoncie, częściowo umeblowane, tel. kom. 723-759-351.

■ Mieszkanie 59,66 mkw., I piętro, środkowe, os. Dąbrowskiego, tel. kom. 600-488-382.

■ Sprzedam mieszkanie 50 mkw, os. Bratkowice, tel. kom. 782-669-475.

■ Sprzedam kawalerkę w Warszawie, tel. (46) 837-69-33, tel. kom. 601-412-294.

■ Mieszkanie 37,80 mkw., Osiny 139, koło Głowna, 120.000 zł, tel. kom. 500-508-676.

■ Sprzedam 5 ha ziemi, gm. Zduny, tel. kom. 509-894-351.

■ Sprzedam dom w Łowiczu, działka 5.000 mkw., tel. kom. 883-699-727, 575-629-352.

■ Dom 110 mkw. z działką 1.100 mkw.; Łowicz, tel. kom. 601-523-460.

■ Działka budowlana 2.100 mkw. (możliwość powiększenia), zalesiona, media, Dmosin, tel. kom. 691-224-875.

■ Działka budowlana 600 mkw., Korabka, tel. kom. 517-070-030.

■ Mieszkanie 32 mkw., Starzyńskiego, IV p., tel. kom. 697-449-146.

■ Działka budowlana, 1.200 mkw., k/lasu, blisko Łowicza, tel. kom. 606-370-704.

■ Sprzedam ziemię 54 ar, w Bocheniu za rzeką, działka nr 593, tel. kom. 512-098-358.

■ Sprzedam działkę 2.580 mkw., Zielkowice, tel. kom. 530-880-830.

■ Sprzedam dom Łowicz, tel. kom. 662-127-575.

ogłoszenie drobne możesz ZAMIEŚCIĆ ZE ZDJĘCIEM

Zdjęcie o rozmiarach **39x20 mm** kosztuje **21 zł netto**, o rozmiarach **39x40 mm – 41 zł netto**

Do ceny zdjęcia doliczamy treść ogłoszenia

PUNKTY PRZYJMOWANIA OGŁOSZEŃ DROBNYCH DO „NŁ": BIURO OGŁOSZEŃ ŁOWICZ, UL. PIJARSKA 3A; **BEDNARY**, SKLEP P. PAPIERNIK 24A; **BOBROWNIKI 27**, SKLEP P. PACLER; **BOLIMÓW**, UL. RYNEK KOŚCIUSZKI 17, SKLEP „EWA", P.PAPIERNIK; **DOMANIEWICE**, UL. GŁÓWNA 26, SKLEP P. JAKUBIAK; **GĄGOLIN POŁUDNIOWY**, SKLEP „KOS"; **HUMIN 1A**, SKLEP P. GREFKOWICZ; **IŁÓW:** PL. RYNEK STAROMIEJSKI 2A; SKLEP P. PAPIEROWSKIEGO; **KIERNOZIA**, RYNEK KOPERNIKA, KIOSK P. WESOŁOWSKIEJ; **KOCIERZEW PŁN.**, SKLEP P. DRAGAŃSKIEJ; **KURABKA 17A**, SKLEP P. TOPOLSKIEJ; **ŁOWICZ**, OS. BRATKOWICE, KIOSK LOTTO; **ŁYSZKOWICE**, SKLEP „DUET", UL. GMINNA 6; **NIEBORÓW**, AL. LEGIONÓW POLSKICH 18, SKLEP P. FIGATA; **NOWA SUCHA 22**, SKLEP P. SIEWIERY; **OSTRÓW 20**, SKLEP P. BEJDY; **OSMOLIN**, UL. RYNEK 2, SKLEP P. SERWACH; **PSZCZONÓW 147**, SKLEP P. LIPIŃSKIEGO; **SANNIKI**, UL. WARSZAWSKA 183, SKLEP P. OLKOWICZ; **SOBOTA**, PL. ZAWISZY CZARNEGO 12, SKLEP P. BIŃCZAK; **SOKOŁÓW 19**, SKLEP P. GŁOWACKIEGO; **STACHLEW 113A**, SKLEP P. WIERZBICKIEJ; **STARY DĘBSK 6A,** SKLEP P. PAWŁA TARGASZEWSKIEGO, **ŚLESZYN,** UL. GÓRNA 5, SKLEP P. MĄCZYŃSKIEJ; **WALISZEW STARY 19,** SKLEP P. PABIJAŃCZYK; **ZABOSTÓW DUŻY**, SKLEP P. SZALENIEC; **ZAWADY 67**, SKLEP P. SOKALSKIEJ; **ZŁAKÓW BOROWY 139A**, SKLEP P. PIECKI.

PUNKTY PRZYJMOWANIA OGŁOSZEŃ DROBNYCH DO „WIEŚCI": **BIURO OGŁOSZEŃ GŁOWNO**, UL. ŁOWICKA 40; **DMOSIN 1**, BOŻENA KRZESZEWSKA, PIEKARNIA: **STRYKÓW**: SKLEP „ZOSIA", UL. TARGOWA 25/27; SKLEP P. ŁUKASZA PAPIŃSKIEGO, STARY RYNEK 4/29.

PUNKTY PRZYJMOWANIA OGŁOSZEŃ DROBNYCH DO „NŁ DLA ŻYCHLINA, OPOROWA, BEDLNA I PACYNY": BEDLNO 28, SKLEP MINI-MAG; **DOBRZELIN**, UL. WŁ. JAGIEŁŁY, SKLEP MAGDA; **PACYNA**, UL. TOWAROWA 4, SKLEP P. MAGDALENY DURKI; **PLECKA DĄBROWA**, SKLEP „MONIKA"; **ŚLESZYN,** UL. GÓRNA 5, SKLEP P. MĄCZYŃSKIEJ; **ŻYCHLIN**, UL. ŁĄKOWA 9A, SKLEP „MAGDA"; UL. NARUTOWICZA 85F, SKLEP „MAGDA"; UL. 29 LISTOPADA 25-26, SKLEP „ELEMIS".

WYDAWCA I REDAKCJA NIE PONOSZĄ ODPOWIEDZIALNOŚCI ZA TREŚĆ OGŁOSZEŃ I REKLAM OPUBLIKOWANYCH ZGODNIE Z ART. 36 USTAWY Z DNIA 26.01.1984 R. „PRAWO PRASOWE"

■ Dom z działką, k/Soboty, tel. kom. 511-682-578.

■ Działka rolno-budowlana 5.000 mkw, Reczyce, 35.000 zł, tel. kom. 730-933-821.

■ Działka 1.200 mkw., ul. Sobocka, Kiernozia, tel. (24) 277-91-89.

■ Mieszkanie, 75 mkw., Bolimowska, tel. kom. 605-233-823.

■ Sprzedam 3 działki budowlane, we wsi Placencja, o pow. 903mkw, 1.162 mkw, 2.990 mkw, 4 km od Łowicza, tel. kom. 668-467-247.

■ Zdecydowanie sprzedam 39 mkw, IV piętro, Łowicz, Starzyńskiego, tel. kom. 660-635-954.

■ Sprzedam działki 0,74 ha, 1,16 ha, tel. kom. 781-373-977.

■ Sprzedam działki, Michałówek 28, tel. kom. 501-040-082.

■ Sprzedam działkę 3.200 mkw, tel. kom. 606-682-993.

■ Dom z działką, tel. kom. 514-734-737, 504-507-730.

■ Mieszkanie 52 mkw, Kwiatowa, tel. kom. 505-041-810.

■ Ziemia 2,28 ha, Wicie, tel. kom. 500-041-376.

■ Działka rekreacyjna, Łódzka, tel. kom. 695-305-047, po 18:00.

■ Mieszkanie 58 mkw., Starzyńskiego 5, tel. kom. 664-176-048.

■ Działka rekreacyjna, ogrodzona, media, Dąbkowice Górne, tel. kom. 693-543-658.

■ Sprzedam ziemię 2 ha, Niedzieliska/ Paulinka, tel. kom. 664-047-218.

■ Starzyńskiego 58 mkw, IV p., tel. kom. 698-472-235.

■ Budowlana 3000 mkw., 50zł/mkw, Zielkowice II, tel. kom. 502-778-128.

■ Działki o powierzchni 48 arów w Osinach oraz 38 arów w Stępowie, gmina Kiernozia, zabudowane, ogrodzone, częściowo utwardzone, tel. kom. 512-179-465.

■ Sprzedam gospodarstwo rolne o pow. 3 ha, dom do remontu, budynek gospodarczy w dobrym stanie, Łaźniki, tel. kom. 695-774-254.

■ Umeblowane 52 mkw., I piętro, tel. kom. 883-263-698.

■ Tanio: działka budowlana, Nieborów, tel. kom. 795-015-269, po 16:00.

■ Sprzedam działki budowlane w Strzelcewie, tel. kom. 600-723-972.

■ Działka rekreacyjna z murowanym domkiem po kapitalnym remoncie w ROD „Niedźwiadek" w Niedźwiadzie, tel. kom. 502-629-406.

■ Sprzedam 3 ha ziemi, Jeziorko, tel. kom. 887-698-385.

■ Dom w Zdunach, tel. kom. 512-490-910.

■ Sprzedam działkę z budynkami w Stugienicach, tel. (46) 897-14-12.

■ Sprzedam 2-pokojowe mieszkanie w Łowiczu, tel. kom. 603-879-675.

■ Dom 293 mkw, stan surowy, otwarty, działka 1900 mkw, wszystkie media, Łowicz, ul. Grunwaldzka, tel. kom. 501-932-818.

■ Mieszkanie 39 mkw. (sprzedam lub zamienię), tel. kom. 694-764-805.

■ Starzyńskiego, 40 mkw., tel. kom. 692-101-989.

■ Sprzedam dom + budynki gospodarcze, Błędów, tel. kom. 790-522-243.

■ Sprzedam mieszkanie 60 mkw, os. Bratkowice, tel. kom. 501-518-494.

■ Mieszkanie 2-pokojowe 42,3 mkw., I pietro, Żychlin, tel. kom. 517-229-974.

■ Sprzedam lub wynajmę dom 60 mkw. z działką, Stryków, tel. kom. 783-006-306.

■ Sprzedam 3,91 ha oraz 4 ha ziemi, Kocierzew Południowy, tel. kom. 661-677-914, 697-254-006.

■ Sprzedam siedlisko, tel. kom. 889-680-464.

■ Mieszkanie 65 mkw., cegła, I p., Dąbrowskiego, tel. kom. 501-843-315.

■ Dom 120 mkw., działka 1500 mkw., Głowno, tel. kom. 504-863-745.

■ Sprzedam mieszkanie w Głownie 61 mkw., w pełni wyposażone, 249 tys. zł, tel. kom. 537-399-224.

■ Dom, Łowicz, tel. kom. 880-651-700.

■ Siedlisko, Dmosin, tel. kom. 881-087-040.

■ Sprzedam ziemię 7,60 ha, Żychlin ul. Głowackigo, tel. kom. 729-674-534, 513-914-567.

■ Dom i gospodarstwo rolne, 7,6 ha, gm. Domaniewice, tel. kom. 508-163-630.

■ Działki budowlane, Otolice, tel. kom. 512-490-910.

■ Działka budowlana Domaradzyn, tel. kom. 601-255-238.

■ Sprzedam 1,4 ha ziemi, tel. kom. 609-513-353.

■ Sprzedam ziemię orną 3,5 ha, Mąkolice, tel. kom. 609-310-962.

■ Dom z działką, tel. kom. 514-734-737, 504-507-730.

wynajem

■ Przyjmę w dzierżawę grunty rolne w Bocheniu (bardzo dobre warunki), tel. kom. 601-857-267.

■ Tanie pokoje noclegowe, Łowicz, Plac Przyrynek 11, tel. (46) 837-99-16, tel. kom. 512-098-358.

■ Lokal do wynajęcia, Zduńska, tel. (46) 837-36-86, tel. kom. 883-201-761.

■ Wynajmę lokal mieszkalny, 48 mkw., 2-pokojowy z kuchnią, centralne ogrzewanie, przy ul. Zduńskiej, tel. kom. 607-442-383.

■ Wynajmę lokal użytkowy 50 mkw., Łowicz ul. Zduńska, tel. kom. 607-442-383.

■ Do wynajęcia w Łowiczu wyposażone pomieszczenia kuchenne + piec do pizzy, tel. kom. 570-990-363.

■ Do wynajęcia 36 mkw., os. Konopnicka, tel. kom. 695-024-222.

■ Dam w dzierżawę ziemię, tel. kom. 603-878-783.

■ Kwatery, Głowno – Osiny, tel. (46) 874-64-68.

■ Lokal handlowy. Centrum, tel. kom. 604-107-760.

■ Wynajmę mieszkanie 53 mkw., tel. kom. 604-961-560, Łowicz.

■ Do wynajęcia M3, 36 mkw., os. Reymonta, od lipca, tel. kom. 511-349-163.

■ Wydzierżawię łąki, 1,5 ha, tel. kom. 880-999-752.

■ Mieszkanie do wynajęcia, os. Noakowskiego, tel. kom. 698-728-146.

■ Do wynajęcia mieszkanie w Łowiczu, tel. kom. 668-900-763.

kupno różne

■ Kupię płyty winylowe, CD, kasety, tel. kom. 503-133-524.

■ Kupię każdy złom, zużyte maszyny. Sprzedam kruszywa, wywozimy odpady budowlane, tel. kom. 607-350-968, 695-416-747.

sprzedaż różne

■ Wyprzedaż płyt chodnikowych w różnych wzorach i kolorach, tel. kom. 531-467-981.

■ Drewno kominkowe i opałowe, pelet drzewny, brykiet drzewny, tel. kom. 504-010-550.

■ Płytki do obkładania pomników, tel. kom. 531-467-981.

■ Kręgi, pokrywy, przepusty, tel. kom. 531-467-981.

■ Płyty ozdobne na ścieżki ogrodowe, palisady, tel. kom. 531-467-981.

■ Wózek inwalidzki, tel. kom. 500-243-279.

■ Piasek płukany, pospółka, żwiry, podsyp, tel. kom. 600-895-026.

■ Laptop, tel. kom. 500-204-559.

■ Wyprzedaż tui szmaragdowych, jałowców, bukszpanów, tel. kom. 504-562-754, 724-977-663.

■ Suche drewno opałowe, kominkowe, tel. kom. 667-566-961.

■ Sprzedam węgiel brunatny, tel. (46) 838-88-46, tel. kom. 603-213-798.

■ Sprzedam łóżko rehabilitacyjne elektryczne; schodołaz Alber C typ X3S, tel. kom. 608-828-612.

■ WC na działkę budowlaną, tel. kom. 535-121-164.

■ Ziemia czarna, ogrodowa, piach podsypkowy, kora ogrodowa, ziemia zakwaszona, tel. kom. 533-660-088.

■ Drewno kominkowe, opałowe buk, brzoza, tel. kom. 501-658-261.

■ Sprzedam wełniak łowicki, nowy, do komuni, tel. kom. 724-895-877.

■ Stół + krzesła, tel. kom. 723-938-111.

■ Huśtawki ogrodowe, akacjowe, stoły, ławki, altanki, piaskownice, budy dla psów, toalety, tel. kom. 502-981-959.

■ Skrzynki plastikowe 15 kg, nowe, używane, tel. kom. 500-385-907.

■ Sprzedam łóżko na pilota, tel. kom. 607-517-238.

■ Sprzedam sadzonki sosny 0,12 zł/szt, tel. kom. 730-933-821.

■ Akwarium 120 l z wyposażeniem, tel. kom. 505-949-957.

■ Oddam odpady wełny mineralnej do ocieplenia, tel. kom. 505-949-957.

■ Łubianki drewniane nowe, plastikowe używane, tel. kom. 792-902-783.

■ Sprzedam kredens kuchenny z lat 70-tych ecru, sofę rozkładaną nową, granatową, tel. kom. 510-488-279.

■ Lina stalowa, wojskowy agregat prądotwórczy 16 kW, tel. kom. 694-686-808.

■ Sprzedam topole ścięte, tel. kom. 696-447-652.

■ Okna plastikowe, overlock, dwuigłówka, meble kuchenne (stół barowy), tel. kom. 530-350-251.

■ Sprzedam rowery: dziecięcy koła 12,5 cala oraz 16 cali, tel. kom. 605-454-123.

■ Sprzedam rower z silnikiem rowerowym na benzynę, tel. kom. 501-422-439.

■ Ślusarstwo, betoniarki, części, naprawa. Rusztowania, tel. kom. 510-124-700.

■ Krajzega 230V, frezarka dolnowrzecionowa, szlifierka taśmowa, tel. kom. 503-830-451.

■ Sprzedam pralkę automatyczną Indesit, mało używaną, tel. kom. 660-818-660.

■ Brama 4-metrowa, tel. kom. 692-434-273.

■ Regał jasny i wiśniowy, tanio, tel. kom. 667-882-172.

■ Bale dębowe, tel. kom. 505-633-226.

■ Meble sprzedam, tel. kom. 510-725-105.

■ Silnik spalinowy do łódki, pontonu Lamborghini, tel. kom. 882-281-560.

■ Kamień polny, tel. kom. 661-887-760.

■ Beczka 2000 litrów na wodę, dwa hydrofory 3000 litrów, silnik elektryczny 10 KW, tel. kom. 665-734-002.

■ Wentylator, tel. (46) 838-69-18.

■ Pompa do studni z bojlerem, tel. kom. 782-865-398.

■ Sprzedam rowerek dziecięcy na kołach 16, tel. kom. 608-613-658.

■ Bujanka metalowa, stan dobry. Tanio, tel. kom. 798-911-572.

■ Dwa silniki, tel. kom. 518-405-534.

■ Sprzedam wyprawkę dla chłopca (wózek, nosidełko, ubraka), tel. kom. 601-306-165.

■ Tokarka polska, mała, zużycie 20%, tel. kom. 604-931-629.

■ Rębak, grubość 5 cm; grubościówka do drewna, tel. kom. 604-931-629.

■ Sprzedam kamień polny, tel. kom. 880-999-752.

■ Sprzedam szafę, 2-drzwiową, nową, tel. kom. 795-242-111.

■ Gruz rozbiórkowy, cegła palona, oddam, tel. kom. 502-000-779.

■ Sprzedam meble kuchenne wraz z zabudowanym AGD w bdb stanie, tel. kom. 691-393-063.

■ Sprzedam rury na przepusty, tel. kom. 608-691-072.

■ Altanka nowa, tel. kom. 511-311-145.

■ Sprzedam strój łowicki, damski, tel. (46) 838-78-09.

■ Bryczki, kareta, wiklinowy wóz, tel. kom. 514-120-243.

■ Trzy grzejniki mało używane, tel. kom. 692-781-091.

■ Sprzedam kamienie, tel. kom. 512-179-465.

■ Sprzedam tanio segment młodzieżowy, tel. kom. 509-195-109.

■ Sprzedam huśtawki, tel. kom. 662-794-245.

■ Samsung Galaxy S3, tel. kom. 791-654-336.

praca

dam pracę

■ Zatrudnię pomocnika kucharza (możliwość przyuczenia do zawodu), Łowicz, tel. kom. 721-680-807.

■ Zatrudnię kierowcę do rozwożenia pizzy (Łowicz), tel. kom. 724-207-537.

■ Sprzątanie dla osób niepełnosprawnych ze stopniem znacznym i umiarkowanym szczególnym - 15 osób, Stryków, tel. kom. 786-850-750

■ Zatrudnię kelnerkę (możliwość przyuczenia do zawodu), tel. kom. 724-207-537.

■ Przyjmę pracowników na budowę, tel. kom. 723-712-762.

■ Zatrudnię kierowcę C+E (transport międzynarodowy), tel. kom. 608-059-817, 606-457-050.

■ Zatrudnię spedytora z doświadczeniem w transporcie międzynarodowym, tel. kom. 608-059-817, 606-457-050.

■ Zatrudnię mechanika samochodów ciężarowych, tel. kom. 608-059-817.

■ Zatrudnię szwaczki na szycie bluzek z dzianiny na stębnówkę i overlock, prasowaczkę, wykańczanie, tel. (42) 719-18-43, tel. kom. 665-217-483.

■ Przyjmę szwaczkę, stębnówka, overlock, tel. kom. 508-079-213.

■ Przyjmę pizzermana do przyuczenia (praca na stałe) oraz kierowcę do pizzerii (weekendowo), tel. kom. 725-697-131.

■ Przyjmę kelnerkę do pizzerii na stałe oraz pomoc na kuchnię (weekendowo), tel. kom. 665-095-392.

■ Zatrudnię szwaczki, dzianina, praca całoroczna, Głowno, tel. (42) 710-73-31, tel. kom. 608-496-344;.

■ Szwaczki chałupniczki lub do zakładu - kurtka męska., tel. kom. 516-593-442.

■ Zatrudnię glazurnika i osobę do robót wykończeniowych, tel. kom. 500-027-261.

■ Zatrudnię szwaczki, tel. kom. 533-662-248.

■ Zatrudnię szwaczki, tel. kom. 575-846-985.

■ Operator wózka widłowego 14,88 zł/h, Stryków Smolice, tel. kom. 512-100-338.

■ Zatrudnię młodą energiczną, o zdolnościach manualnych do szwalni na rygiel, może być do przyuczenia, tel. kom. 602-457-089.

■ Zatrudnimy osobę na stanowisko doradcy technicznego z wykształceniem z zakresu fizyki, chemii lub optotechniki, kontakt@technolutions.pl.

■ Przyjmę pracownika. Wykończenia, elewacje, tel. kom. 663-211-953.

■ Zatrudnię dziewczynę w barze MacJack, CV proszę składać osobiście: Kozia 11/15, Łowicz.

■ Przyjmę do pracy w kwiaciarni, z doświadczeniem, tel. kom. 608-484-651.

■ Zatrudnię kierowcę C+E na trasy międzynarodowe: firana, kontener, tel. kom. 608-582-451.

■ Firma CARO – branża kamieniarska zatrudni kierownika sklepu w Łowiczu. Doświadczenie w obsłudze Klienta mile widziane. Prawo jazdy kategoria B. CV na e-mail: anna.zaleska@caro.com.pl, tel. kom. 601-870-929.

■ Przyjmę na wakacje kierowcę do pizzerii oraz pomoc na kuchnię, tel. kom. 725-237-037.

■ Zatrudnimy fryzjerkę, tel. kom. 605-330-839.

■ Przyjmę szwaczkę na overlock i stebnówkę, stała praca, Głowno, tel. kom. 505-352-288.

■ Zatrudnię brukarza, tel. kom. 725-710-267.

■ Zatrudnię pomocnika stolarza, tel. kom. 795-539-905.

■ Poszukuję szwaczek do stałej współpracy, z Łowicza lub okolic, praca chałupnicza, tel. kom. 607-581-208.

■ Pracownik fizyczny w wieku do 50 lat, do drobnych prac remontowo-budowlanych. Praca na składzie węgla koło Zdun, tel. kom. 885-220-121.

■ Zatrudnię osobę z bardzo dobrą znajomością języka angielskiego do biura w Łowiczu. CV na rekbc@wp.pl.

REKLAMA

A.J. MATUSIAK
www.matusiakzlom.pl
Głowno, ul. Grunwaldzka 9
(NA TERENIE STAREJ MLECZARNI)
tel. 537-537-300
PUNKT SKUPU ZŁOMU
najwyższe ceny w regionie
ZŁOMOWANIE POJAZDÓW
• wystawiamy zaświadczenia • bezpłatny odbiór pojazdu od Klienta w promieniu 25 km • rzetelna wycena • mechanika pojazdowa • wulkanizacja • sprzedaż części
MECHANIKA SAMOCHODOWA
322040

Konstal PRODUCENT
GARAŻE Blaszane BRAMY Garażowe
KOJCE dla Psów Wiaty Kontenery
Najniższe CENY
Różne wymiary
Transport i montaż
GRATIS cały KRAJ
Dogodne RATY
GARAŻE WZMOCNIONE
www.konstal-garaze.pl 509-574-644; 505-526-036
24-368-32-17; 46-880-50-31; 44-738-02-06
314404

PGE Dystrybucja S.A. Oddział Łódź-Teren Rejon Energetyczny Łowicz
informuje, że ze względu na przeprowadzane prace eksploatacyjne
NASTĄPIĄ PRZERWY W DOSTAWIE ENERGII ELEKTRYCZNEJ
dla niżej wymienionych miejscowości:

data	w godz.	miejscowość
11.05.2016r.	8:00-12:00	Łowicz ul.: Łąkowa, Wiatrakowa, Wiosenna, Żeromskiego, wima, Wyspiańskiego, Prusa, Otolanka, Łęczycka, Zagórska, Sadowa, Wiśniowa.
12.05.2016r.	8:00-15:00	Chąśno A.
13.05.2016r.	8:00-17:00	Chyleniec 1 i 2, Borowiny, Serwituty.
16.05.2016r.	8:00-15:00	Wrzeczko 3, Bolimów ul.: Rynek, Skierniewicka.
17.05.2016r.	8:00-17:00	Krępa 1. Domaniewice 6, GS i PKP, Skaratki Podrogóźno.
18.05.2016r.	8:00-15:00	Piaski Trzcinówka 2.
19.05.2016r.	8:00-15:00	Kompina 2.
19 i 20.05.2016r.	8:00-15:00	Łowicz ul.: Jana Pawła II-go Nr od 118-134 i od 169-187, Łódzka Nr od 2-80.
20.05.2016r.	8:00-15:00	Osiek 3.
	8:00-12:00	Bednary ul.: Ogrodowa, Graniczna, Osiedlowa, 1-go Pułku Piechoty, Bednary Kolonia.
	11:00-15:00	Bednary Al. Legionów Polskich, Leśna, Kwiatowa.

Informacje o ww. przerwach można uzyskać pod nr tel. 991.
Dodatkowo informacje o wyłączeniach znajdują się na stronie internetowej: www.zelt.pl
315601

Łowicka Spółdzielnia Mieszkaniowa w Łowiczu ul. Starzyńskiego 1

ogłasza przetarg ofertowy na:

wymianę pionów wody zimnej, ciepłej wody użytkowej oraz cyrkulacji w lokalach mieszkalnych

na os. Dąbrowskiego 9, 10, 11, 12 w Łowiczu.

- Termin składania ofert do dnia 16.05.2016 r.
- Warunki przetargowe są do odbioru w biurze Spółdzielni w pokoju nr 11 w godz. 9^{00} - 14^{00}.

324680

SKUP ZŁOMU stalowego
▪ metali kolorowych ▪ elektroniki ▪ makulatury ▪ akumulatorów
▪ waga najazdowa ▪ dojazd do klienta ▪ najlepsze ceny
Głowno, ul. Brzozowa 2A za stacją Orlen
tel. 500-610-541
324159

PROMOCJA!
NAWOZY IDEALNE DLA KUKURYDZY
• Mocznik, Nawóz WE, 46 % N, BigBag 500 kg
Cena Brutto z Dostawą i Rozładunkiem HDS 1299 zł
• IdealFoska, Nawóz WE, NPKS 8% 19% 29% 3%, BigBag 500 kg, Jednagranula
Cena Brutto z Dostawą i Rozładunkiem HDS 1579 zł
AGROL
99-400 Łowicz, Jastrzębia 95
46/837-14-10, 46/837-15-89
319837

BURMISTRZ MIASTA ŁOWICZA

informuje, że na tablicy ogłoszeń Urzędu Miejskiego w Łowiczu, Stary Rynek 1, w budynku „B", wywieszony jest wykaz nieruchomości gruntowych znajdujących się w zasobach Gminy Miasta Łowicza

przeznaczonych do wydzierżawienia

Zarządzeniem Nr 146/2016 Burmistrza Miasta Łowicza z dnia 26 kwietnia 2016r.

- **Wykaz ten wywieszony jest na okres 21 dni, tj. od dnia 26.04.2016r. do dnia 16.05.2016r.**
- Dodatkowe informacje dotyczące warunków i zasad wydzierżawiania nieruchomości gruntowych można uzyskać w Wydziale Gospodarki Gruntami, Planowania Przestrzennego i Rolnictwa Urzędu Miejskiego w Łowiczu, Stary Rynek 1, budynek „B", pokój Nr 31, tel. /46/ 830-91-57.

324486

NAPRAWA-SPRZEDAŻ
•MOTOCYKLE bez prawa jazdy RATY
•SKUTERY •QUADY
RATY
ZAPEWNIAMY TRANSPORT
Głowno ul. Łódzka 4
tel. 42/710-76-11
318365

ZŁOMOWANIE POJAZDÓW
płacimy za każdy pojazd
bezpłatny odbiór w godz. 7-22
wydajemy zaświadczenia do Wydziału Komunikacji
Rząśno 13, 99-440 Zduny
tel. 602-123-360
316503

AUTO GAZ SERWIS
montaż instalacji gazowych firmy Stag, KME
Stroniewice 11
603-502-207
324171

■ Zatrudnię spawacza z doświadczeniem na MIG, TIG, praca w Łowiczu, tel. kom. 720-905-917.

■ Przyjmę pracowników do docieplеń, tel. kom. 661-419-108.

■ **Zakład Prefabrykacji Konstrukcji Drewnianych w Kocierzewie zatrudni stolarzy i montażystów, tel. kom. 791-334-009.**

■ Zatrudnię kierowcę kat. C, C+E, również dorywczo, kraj, Łowicz, tel. kom. 601-385-525.

■ Zatrudnię ekspedientkę (na lato), sklep spożywczy Stryków, tel. kom. 508-080-797.

■ Zatrudnię pracownika (magazynier) prawo jazdy kat. B, mile widziana kat. C, tel. (46) 838-90-46, tel. kom. 605-041-850.

■ Zatrudnię kierowcę kat. C+E, kraj, przerzuty, tel. kom. 606-240-378.

■ Zatrudnię pracownika do docieplеń, tel. kom. 725-277-449.

■ **Zatrudnię elektryków, elektromonterów lub osoby do przyuczenia w zawodzie. Wymagany dobry stan zdrowia (praca na wysokości) i odpowiedzialne podejście do pracy, tel. kom. 507-156-967.**

■ Kierowca C+E, kraj, tel. kom. 601-360-267.

■ Firma transportowa z okolic Iłowa zatrudni kierowcę w transporcie krajowym z prawem jazdy kat. C+E, szczegółowe informacje pod numerem, tel. kom. 663-363-538.

■ **Zatrudnię przy sprzedaży okien, drzwi, rolet itp. Wymagane doświadczenie oraz prawo jazdy kat. B, praca w Głownie , tel. kom. 502-213-373.**

■ Zatrudnię kierowcę na zagranicę, Polska-Niemcy, tel. kom. 605-993-107.

■ Zatrudnię kierowcę, C+E, kraj, tel. kom. 605-993-107.

■ Zatrudnię kierowcę C+E, transport międzynarodowy, wysokie zarobki, tel. kom. 502-605-719.

■ **Tonsmeier Centrum zatrudni osobę na stanowisko kierowca-ładowacz, wymagana kat. C, tel. (46) 830-35-25.**

■ Firma Almech zatrudni ślusarzy z doświadczeniem w branży metalowej, tel. kom. 609-101-019.

■ Zatrudnimy pracowników do restauracji McDonald's, oferujemy nową, wyższą stawkę, gwarantujemy umowę o pracę, tel. kom. 696-442-485.

■ Praca na produkcji, Stryków , tel. kom. 603-207-005, 665-133-483.

■ Zatrudnię kierowcę C+E z doświadczeniem w transporcie międzynarodowym, chłodnie, dobra stawka, tel. kom. 782-223-211.

■ **Pracownik biurowy, księgowość, faktury sawtrans@wp.pl.**

■ Zatrudnię kierowcę na zestaw- chłodnię, kraj, zagranica, Łowicz, tel. kom. 513-019-005.

■ **Zatrudnię spedytora lub asystenta w dziale logistyki sawtrans@wp.pl.**

■ Zatrudnię murarza tynkarza i pomocnika, tel. kom. 692-382-852.

■ Przyjmę do pracy hydraulika, tel. kom. 690-909-636.

■ Zatrudnię szwaczki, szycie biustonoszy, tel. kom. 603-653-012.

■ Zatrudnię murarza i pomocnika, tel. kom. 783-117-546.

■ Przyjmę do pracy w gospodarstwie, tel. kom. 693-025-952.

■ **Zatrudnimy pracowników z terenu miasta Głowna i okolic na stanowisko kierowca - handlowiec, tel. (42) 719-13-39.**

■ Zatrudnię pracowników na budowę, tel. kom. 603-591-544.

■ **Zatrudnimy pracowników z terenu miasta Głowna i okolic na stanowiska: piekarz, uczeń piekarza, cukiernik, pracownik gospodarczy, tel. (42) 719-13-39.**

■ Zatrudnię ślusarza, spawacza, Stryków, tel. kom. 606-439-498.

■ Piekarnia Miśkiewicz z Głowna zatrudni piekarza, tel. (42) 710-87-39.

■ Firma zatrudni kierowcę kat. C+E w ruchu krajowym. Załadunki FM, Polska, tel. kom. 602-389-703.

■ Firma zatrudni kierowcę kat. C+E w ruchu krajowym bądź międzynarodowym, tel. kom. 602-389-703.

■ Poszukuję opiekunki do starszej osoby, tel. kom. 729-351-776.

■ Zatrudnię osoby do pracy fizycznej w gospodarstwie przy krowach oraz dojarzy, Krępa, tel. kom. 606-461-688.

■ Zatrudnię kierowców kat. C+E, kraj, zagranica; firanki, chłodnie, może być bez doświadczenia, wolne weekendy, tel. kom. 537-997-045.

■ Zatrudnimy kucharza, specjalistę do spraw marketingu i sprzedaży, recepcjonistów, kelnerów i sprzątaczki, tel. kom. 883-602-188.

■ Zatrudnię kierowcę C+E, tel. kom. 505-845-686.

■ Zatrudnię kierowcę kat. C+E w transporcie międzynarodowym i krajowym, tel. kom. 604-607-061.

■ Przyjmę do pracy przy docieplениach, Głowno i okolice, Łowicz, tel. kom. 503-353-472.

■ Zatrudnię kombajnistę, tel. kom. 695-052-735.

■ Zatrudnię diagnostę samochodowego na stację kontroli pojazdów w Łowiczu, tel. kom. 502-251-751.

■ Zatrudnię pracownika na stację paliw w Łowiczu, tel. kom. 502-251-751.

■ **Zatrudnię fryzjerkę, tel. (46) 837-67-54, tel. kom. 604-108-443.**

■ Zatrudnię kierowcę kat C+E, kraj lub zagranica (tandem), tel. kom. 510-158-921.

■ **Zatrudnię szwaczki (bielizna), możliwość przyuczenia, Głowno, tel. kom. 517-852-240.**

■ Zatrudnię mechanika samochodów ciężarowych. Mile widziane prawo jazdy kat. C+E., tel. kom. 510-158-921.

■ **Zatrudnimy kierowców z doświadczeniem w transporcie międzynarodowym (Benelux, prawie każdy weekend wolny), nowe stawki, bardzo dobre zarobki, tel. kom. 795-202-006.**

■ Zatrudnię chałupniczkę do dzianin lub zlecę przeszycie, tel. kom. 601-306-165.

■ Przyjmę pracownika do kopania studni głębinowych, wymagane prawo jazdy, tel. kom. 511-342-864.

■ Zatrudnię kierowcę kat. C, stałe trasy, z możliwością przyuczenia, Łowicz ul. Kiernozka 12, tel. kom. 600-357-428.

■ Zatrudnię kierowcę kat. C+E, praca po kraju, Łowicz, ul. Kiernozka 12, tel. kom. 600-357-428.

■ Zatrudnię mechanika samochodów ciężarowych lub pomocnika mechanika, praca w Łowiczu, tel. kom. 600-357-428.

■ Zatrudnię kelnerów, kelnerki w weekendy, Łowicz, tel. kom. 502-323-404.

■ Zatrudnię glazurników i docieplениowców z doświadczeniem, tel. kom. 600-575-945.

■ **Zatrudnię do ociepleń, tel. kom. 513-985-412.**

■ Przyjmę jako pomoc do warsztatu samochodowego, do 30 lat, tel. kom. 504-167-269.

■ **Zatrudnię do prac budowlano-remontowych, tel. kom. 605-051-991.**

■ Zatrudnię kierowcę kat. C+E (chłodnia), tel. kom. 530-285-220.

■ Zatrudnię kierowcę kat. C+E w transporcie krajowym, naczepa chłodnia, tel. kom. 608-067-847.

■ Zatrudnię bukieciarkę, kwiaciarkę doświadczenie, działamy 20 lat, tel. kom. 503-777-882.

■ Tynkarza na agregat lub do przyuczenia, Stryków, tel. kom. 500-037-006.

■ Zatrudnię kierowcę kat. C+E w transporcie międzynarodowym, tel. kom. 607-267-278.

■ Zatrudnię mechanika lub pomocnika mechanika do pracy w firmie transportowej, tel. kom. 607-267-278.

■ Panie sprzątające 2 zmiany, Stryków, tel. kom. 603-606-695.

■ Zlecę rolnikowi koszenie trawy 3 ha, Stryków, tel. kom. 603-606-695.

■ Kierowca C+E, kraj, izoterma, tel. kom. 500-333-660, Łowicz.

■ Zatrudnię kierowcę C+E, transport krajowy, tel. kom. 501-725-305.

■ Przyjmę mężczyznę do obsługi drukarek cyfrowych w drukarni w Dmosinie, praca na cały etat, CV na adres: SteijnDesign@gmail.com, tel. kom. 726-223-824.

■ Przyjmę mężczyznę do pracy w drukarni w Dmosinie, praca na cały etat, CV na adres: SteijnDesign@gmail.com, tel. kom. 726-223-824.

■ Hurtownia motoryzacyjna w Sochaczewie zatrudni na stanowisko magazynier-kierowca. CV na adres: pracujsochaczew@wp.pl.

szukam pracy

■ Podejmę pracę fizyczną, prawo jazdy B, T, tel. kom. 665-455-810.

■ Saksofonista, tel. kom. 692-101-989.

■ L. 45, umiarkowany stopień niepełnosprawności poszukuje pracy lekkiej, prawo jazdy, tel. kom. 605-470-435, Łowicz.

■ Operator koparko-ładowark kl. 3 i koparki kl. 3, CE, tel. kom. 889-151-594.

usługi wideo

■ Wideofilmowanie DSLR Full HD, DRON, fotografia. Promocje na rok 2016/2017, www.blysk-fotostudio.pl, tel. kom. 889-148-555.

■ Cyfrowe wideofilmowanie, fotografowanie, Blu-ray, tel. (46) 837-94-85, tel. kom. 608-484-079.

■ Wideofilmowanie HD, fotografowanie, tanio, tel. kom. 606-852-557.

■ Www.studiokadr.cdx.pl.

■ Indywidualne filmowanie ślubów i wesel www.videopiksel.pl, tel. kom. 505-780-835.

■ Filmowanie dronem, tel. kom. 607-041-277.

■ **Fotobudka, tel. kom. 883-595-165.**

■ Wideofilmowanie, fotografowanie, DVD, full HD, www.fotowideo.webt.pl, tel. (46) 837-79-81, tel. kom. 606-302-466.

■ Fotograf: chrzty, tel. kom. 608-592-389.

■ Wideofilmowanie: Full HD, DVD, Blu-Ray. Fotografia, tel. kom. 698-535-780.

remontowo-budowlane

usługi

■ **Wylewki agregatem, tel. kom. 531-402-222.**

■ Usługi remontowo-budowlane, docieplenia poddaszy, elewacji, tel. kom. 500-027-261.

■ Tynki maszynowe, wylewki, tanio, solidnie, tel. kom. 604-144-668.

■ Układanie kostki brukowej, tanio, tel. kom. 667-837-817.

■ Cyklinowanie, polerowanie, układanie parkietu, tel. kom. 501-249-461.

■ Producent ogrodzeń: siatki, słupki, bramy, balustrady, montaż, tel. kom. 500-371-161.

■ **Tynki maszynowe, gipsowe, cementowo-wapienne oraz posadzki (mixokret), tel. kom. 502-452-907.**

■ Układanie kostki brukowej, ogrodzenia betonowe, panelowe, tel. kom. 508-286-519.

■ Dachy, pokrycia dachowe, konstrukcje, obróbki, tel. kom. 609-846-316.

■ Wylewki agregatem, tel. kom. 668-327-588.

■ Bramy przesuwne, ogrodzenia, siatka ogrodzeniowa, montaż, producent, tel. kom. 503-572-046.

■ Tynki tradycyjne, z piaskiem kwarcowym, wylewki, solidnie, tel. kom. 501-931-961.

■ Tynki agregatem: gipsowe, tradycyjne, wylewki; solidnie, tel. kom. 531-496-795.

■ **Usługi koparko-ładowarką, młotem hydraulicznym; koparką gąsienicową, tel. kom. 790-606-451.**

■ Betonowe wylewki agregatem, tel. kom. 608-577- 428.

■ Wylewki agregatem zacierane mechanicznie, tel. kom. 600-086-995.

■ Stolarstwo, schody, tel. kom. 607-789-345.

■ Wylewki maszynowe mixokret, tel. kom. 517-032-915.

■ Układanie kostki brukowej, granitowej, tel. kom. 692-789-266.

■ Remonty kompleksowe, tel. kom. 606-428-162.

■ Remonty, wykończenia od A do Z, tel. kom. 608-228-789.

■ Budowa domów, budynków gospodarskich, przeróbki, rozbiórki, itp, tel. kom. 785-733-971.

■ **Malowanie elewacji agregatem, tel. kom. 607-168-196.**

■ Okna: naprawa, regulacja, tel. kom. 609-135-411.

■ Usługi minikoparką, tel. kom. 781-151-525.

■ Wyrób, montaż schodów, tel. kom. 783-487-655.

■ Układanie kostki brukowej, tel. kom. 661-027-590.

REKLAMA

Łowicka Spółdzielnia Mieszkaniowa w Łowiczu, ul. Starzyńskiego 1

ogłasza pisemny przetarg ofertowy na negocjację ceny mieszkania własnościowego:

1. na osiedlu Reymonta bl. 3 m 20 o pow. użytk. 17,75 m², I piętro

(1 pokój, kuchnia, korytarz, łazienka z WC). Budynek po termomodernizacji.

- **Oferty przetargowe z zaoferowaną ceną należy składać w zamkniętych kopertach z napisem „Przetarg na mieszkanie" w Sekretariacie Sp-ni (pokój Nr 6), w terminie do dnia 16 maja 2016 r. do godz. 11.00.**
- **Komisyjne otwarcie ofert nastąpi w dniu 16.05.2016r. o godz. 12.00 w siedzibie Spółdzielni.** Osoba, której oferta zostanie zatwierdzona przez Zarząd winna wnieść zadeklarowaną kwotę w terminie 30 dni od decyzji Zarządu, złożyć „Deklarację przystąpienia do Spółdzielni" oraz wpłacić udział członkowski i wpisowe w łącznej kwocie 500,00 zł.
- Wygrywający przetarg zobowiązuje się do wyremontowania mieszkania we własnym zakresie.
- Wszystkie koszty związane z ustanowieniem spółdzielczego własnościowego prawa do lokalu ponosi osoba wygrywająca przetarg.
- Przetarg może być odwołany lub unieważniony bez podawania przyczyny.
- Bliższe informacje można uzyskać w biurze Spółdzielni (pok. Nr 12) lub telefonicznie pod numerem: (46) 837-65-10 wew. 15.

324657

Union Chocolate Sp. z o.o. Żychlin k. Kutna
Producent czekolad, mas czekoladowych oraz polew
kadry@unionchocolate.pl

ZATRUDNI:

MECHANIKA

WYMAGANIA:

- umiejętność ustawiania maszyn pakujących
- posiadanie uprawnień energetycznych
- aktualne badania sanepidowskie
- uprawnienia na wózki widłowe
- mile widziana umiejętność spawania

Kontakt: tel. 24 285-10-41
E-mail: kadry@unionchocolate.pl

324658

Union Chocolate Sp. z o.o. Żychlin k. Kutna
Producent czekolad, mas czekoladowych oraz polew
kadry@unionchocolate.pl

ZATRUDNI:

KUCHARKĘ

z doświadczeniem w zawodzie

WYMAGANIA:

- znajomość zdrowej kuchni tradycyjnej
- pełna dyspozycyjność
- konieczna książeczka sanepidowska

CV proszę kierować na adres e-mail: kadry@unionchocolate.pl
lub złożyć w siedzibie Firmy, Al. Racławickie 6, Żychlin
tel. (24) 285-10-41

324661

WÓJT GMINY ZDUNY INFORMUJE
że na tablicy ogłoszeń w siedzibie Urzędu Gminy Zduny został podany do publicznej wiadomości do dnia **23 maja 2016 roku**

WYKAZ NIERUCHOMOŚCI
o numerach ewidencyjnych działek:
413/1, 413/2, 413/6, i 413/7 położonych w Jackowicach oraz części nieruchomości nr 439 w Urzeczu
PRZEZNACZONYCH DO DZIERŻAWY NA OKRES 5 LAT

Bliższych informacji udziela pracownik na stanowisku ds. Gospodarki Nieruchomościami w Urzędzie Gminy Zduny (pokój nr 7) lub tel. (46) 838-75-78.

324708

USŁUGI ELEKTRYCZNO-INSTALACYJNE
• tradycyjne instalacje elektryczne • inteligentne domy • przyłączenia elektryczne • instalacje domowe • wymiana instalacji • domofony i wideodomofony • alarmy • kontrola dostępu • projekty • uprawnienia SEP • pomiary elektryczne
WYKONUJEMY INSTALACJE ELEKTRYCZNE I TELETECHNICZNE
TEL. 573-327-498

324635

PRODUCENT OFERUJE OGRODZENIA BETONOWE
• SŁUPKI DO SIATKI
• PODMURÓWKI POD SIATKĘ
• ŁĄCZNIKI, PŁYTY EKO oraz CEMENT
• TRANSPORT, MONTAŻ
Łyszkowice ul. Polna 2
tel. 501-735-489
501-735-885
www.ogrodzeniabetonowe.org.pl

324650

AUTOKLIMA
„AUTO ELEKTRO"
Dominik Kierzkowski
Łowicz, ul. Blich 24
tel. 602 521 525
ELEKTRYKA SAMOCHODOWA

323510

Stadnina Koni Walewice Sp. z o.o.
OGŁASZA NABÓR NA WOLNE STANOWISKA PRACY:
- GŁÓWNA KSIĘGOWA
- ZOOTECHNIK
- OGRODNIK
- ICHTIOLOG

CV wraz z listem motywacyjnym prosimy przesłać na adres:
sekretariat@stadninawalewice.pl
do końca maja br.

324415

Przedsiębiorstwo Napraw Infrastruktury Sp. z o.o.
w upadłości likwidacyjnej z siedzibą w Warszawie
wynajmie na terenie bazy w Łowiczu
przy ul. Wiejskiej 2 (obok Zakładu Karnego)
pomieszczenia biurowe z salą konferencyjną i zapleczem socjalno-sanitarnym oraz pomieszczenia magazynowe, garażowe i place składowe
Telefon kontaktowy 697 071 253

322405

wynajmę biura
z dostępem do światłowodu 1 Gb
Szczegóły pod telefonem
608-094-050

323628

AUTO NA GAZ
✓ montaż instalacji
✓ serwis ✓ RATY
NAPRAWY: ▪ silników ▪ zawieszeń ▪ hamulców ▪ zbieżność kół ▪ alternatory ▪ rozruszniki
poleca: AUTO NAPRAWA
inż. mech. MAREK STREMBSKI
Łowicz, ul. Browarna 12
tel. 509-555-369

324571

Mechanika POJAZDOWA
WYMIANA OPON MOTORYZACYJNYCH
GEOMETRIA KÓŁ DO 20 CALI
w zakresie: ➲ naprawa zawieszeń ➲ sprzęgieł ➲ hamulców ➲ wymiana rozrządu ➲ wymiana materiałów eksploatacyjnych typu: oleje, klocki hamulcowe, płyny chłodnicze i hamulcowe, tłumiki, haki holownicze ➲ wymiana opon
Kalenice 99 ☎607-065-164

322502

AUTO SZYBY
PRZYCIEMNIANIE SZYB
Łódź, ul. Inflancka 32
42 659 88 66
24h: 501 049 529

322323

■ Krycie dachów blachą, papą, gontem. Malowanie, budowa kominów, odnawianie elewacji, tel. kom. 570-144-422.

■ Usługi minikoparką, tel. kom. 697-725-830.

■ **Ocieplenie pianką poliuretanową, tel. kom. 698-480-048.**

■ Budowy, remonty, docieplenia, tel. kom. 794-230-700.

■ Kompleksowe remonty, tel. kom. 511-568-525.

■ Łazienki od podstaw, tel. kom. 533-076-850.

■ Usługi koparko-ładowarką, roboty ziemne, niwelacje gruntu, wykopy pod fundamenty, szamba itp., tel. kom. 503-115-145.

■ Piasek z dowozem, podsypka i pospółka, płukany, tel. kom. 503-115-145.

■ Cyklinowanie bezpyłowe, tel. kom. 604-075-293.

■ Ogrodzenia, wiaty, tel. kom. 606-303-471.

■ Docieplenia budynków, elewacje, glazura, terakota, adaptacja poddaszy, kompleksowe wykończenia wnętrz. FVAT, tel. kom. 606-737-576.

■ Malowanie, tapetowanie, gładź, płyty k/g, glazura. Wieloletnie doświadczenie, tel. kom. 608-685-867.

■ Usługi remontowe, wykończenia wnętrz, glazura, terakota, adaptacja poddaszy, tel. kom. 880-542-743.

■ Łazienki, kompleksowo, tel. kom. 733-788-522.

■ Tynki cementowo-wapienne + piasek kwarcowy. Docieplenia budynków, tel. kom. 575-308-275.

■ Glazura, terakota, panele: wolne terminy, tel. kom. 722-141-621.

■ Cyklinowanie bezpyłowe, tel. kom. 504-960-515.

■ Murowanie płotu z klinkieru, kominy, tel. (42) 710-88-91.

■ Tynki ręczne, tel. kom. 575-661-940.

■ Budowy domów, docieplenia, tel. kom. 794-230-700.

■ Przystępne ceny: solidne, fachowe docieplenia budynków, murowanie, tynki, klinkier, wykończenia wnętrz (glazura, terakota, gipsy, malowanie, itp.)., tel. (46) 837-13-91, tel. kom. 793-035-025.

■ Glazura, terakota, gipsy, panele, hydraulika, itp., tanio, tel. kom. 508-313-799.

■ **Wylewki maszynowe, mixokret, tel. kom. 513-985-412.**

■ Murowanie, tynkowanie, wylewki, docieplenia, kominy, klinkier, tel. kom. 505-225-425.

■ **Wylewki, tynki agregatem, tel. kom. 605-416-083.**

■ Usługi koparko-ładowarka, tel. kom. 889-910-666.

■ **Dachy: profesjonalnie, papa termozgrzewalna, malowanie, smarowanie, rynny, z gwarancją!, tel. kom. 500-085-496.**

■ Remonty mieszkań, tel. kom. 791-474-777.

■ **Docieplenia stropu, styrobeton, zamiennik styropianu, tel. kom. 605-416-083.**

■ Wypożyczalnia maszyn i narzędzi budowlanych Łowicz, ul. Klickiego 66, tel. kom. 501-074-060.

■ **Układanie kostki brukowej + odwodnienia, tel. kom. 511-410-230.**

■ Glazura, terakota, adaptacja poddaszy, sufity, falowane tynki, mozaikowe, kamień dekoracyjny, gładź, malowanie, przeróbki elektryczne, fachowe doradztwo, tel. kom. 605-562-651.

■ Dachy: konstrukcje, pokrycia, naprawy, konserwacje, malowanie, tel. kom. 609-227-348.

■ Murowanie, tel. kom. 725-668-616.

■ Tynki tradycyjne, mułkowane, tel. kom. 725-668-616.

■ Klinkier (płoty, kominy), tel. kom. 725-668-616.

■ Docieplanie budynków, elewacje, struktury- agregatem. Tanio, szybko, solidnie, tel. kom. 607-612-176.

■ Podłogi drewniane, parkiety: układanie, cyklinowanie, polerowanie, lakierowanie, olejowanie. Schody: renowacja. Profesjonalnie, solidnie, tel. kom. 733-552-113, 601-378-677.

■ Glazura, terakota, gipsy, panele, hydraulika, itp., wolne terminy, tel. kom. 508-313-799.

■ Układanie kostki brukowej, tel. kom. 530-433-350.

■ Tynki maszynowe, gipsowe, cementowo-wapienne, tel. kom. 603-452-605.

■ Usługi koparko-ładowarką JCB, tel. kom. 604-411-266.

■ Budowa domów, budynków gospodarczych, tel. kom. 783-117-546.

■ Usługi remontowe, gipsowanie, malowanie, glazura, tel. kom. 606-236-856.

■ Budowa domów, budynków gospodarczych, kompleksowo z dachem, tynki, wylewki, tel. kom. 667-324-294.

■ Usługi remontowo-budowlane, tel. kom. 667-993-029.

■ Budowa i przeróbki domów i budynków gospodarczych. Tanio, szybko,solidnie! Wolne terminy w 2016 roku!, tel. kom. 609-497-778.

■ **Układanie kostki brukowej, tel. kom. 781-377-138.**

■ Glazura, płytki, malowanie, tel. kom. 532-468-909.

■ **Usługi minikoparką, tel. kom. 608-612-013.**

■ Malowanie, gipsowanie, tapetowanie, panele, płyta G/K, glazura, terakota, tel. kom. 535-466-501.

■ **Remonty generalne, rozbudowy, przebudowy, tel. kom. 608-633-631.**

■ Usługi remontowo-budowlane, tel. kom. 532-115-111.

■ **Balustrady, poręcze stal kwasoodporna, tel. kom. 724-605-762.**

■ Pokrycia dachowe od A do Z, papa, rynny, podbitki, wszelkiego rodzaju naprawy, tel. kom. 605-850-706.

■ Docieplenia budynków, montaż pokryć dachowych wszelkiego rodzaju, budowa płotów, darmowa wycena i doradztwo, tel. kom. 661-385-299.

■ Usługi minikoparką i wywrotką, tel. kom. 508-175-031.

sprzedaż

■ Piasek, ziemia ogrodowa, kruszywa, beton kruszony. Usługi wywrotkami, koparkami z młotem, tel. kom. 723-975-482.

■ Producent siatki ogrodzeniowej, tel. kom. 886-562-223.

■ Styropian wodoodporny EPS 100/037 do izolacji fundamentów - poleca producent., tel. (46) 838-88-70.

■ WC na działkę budowlaną, tel. kom. 535-121-164.

■ Tania blacha trapezowa od 10 zł/mkw, Łódzka 18, tel. (46) 838-98-98.

■ **Granulat Styropianu, ocieplenia, wylewki, tel. kom. 602-234-810.**

■ Betoniarka, tel. kom. 532-454-047.

■ Stemple, eurofala, tel. kom. 692-101-989.

■ **Tanie, dobre okna, tel. kom. 602-370-470.**

■ Cegła Max, stropy Teriva oraz inny materiał budowlany, tel. kom. 601-814-018.

■ Sprzedam 70 m ogrodzenia metalowego, tel. kom. 692-146-594.

■ Sprzedam stemple budowlane, tel. kom. 791-125-486.

■ Sprzedam kostkę brukową z demontażu, tel. kom. 507-216-596.

■ Skrzydła drzwiowe od 50 zł, tel. kom. 664-063-688.

■ Cegła Silka E24, tanio, tel. kom. 664-063-688.

usługi instalacyjne

■ Hydraulika kompleksowo, tel. kom. 601-818-310.

■ Usługi elektryczne, tel. kom. 693-943-789.

■ Anteny: montaż, instalacje, tel. kom. 601-306-566.

■ Oczyszczalnie przydomowe z montażem. Dofinansowanie. www.bioinstalacje.pl, tel. kom. 693-413-492.

■ Usługi hydrauliczne, kompleksowo, przeciski podziemne, przyłącza wod.-kan., usługi koparko-ładowarką, oczyszczanie przy domowe, również jako podwykonawca, tel. kom. 601-379-355.

■ Elektryk, alarmy, telewizja, monitoring, domofony, www.instalmed.pl, tel. kom. 515-362-050.

■ Hydraulik, tanio, tel. kom. 791-474-777.

■ Instalacje elektryczne 15 zł/p pozwolenia, przyłącza, tel. kom. 575-821-103.

■ Hydraulik, także awarie, tel. kom. 733-788-522.

■ Instalacje, przeróbki elektryczne, tel. kom. 509-838-364.

■ Vertal: żaluzje poziome, pionowe, rolety materiałowe, antywłamaniowe, siatki przeciw owadom. Produkcja, montaż, tel. kom. 602-736-692.

■ Instalacje elektryczne, ceny konkurencyjne, tel. kom. 536-592-722.

usługi inne

■ **Zespół, wokalistka, didżej, tel. kom. 503-746-892.**

■ Witko usługi krawieckie, tel. kom. 796-781-764.

■ Dekoracja sal weselnych (pokrowce, obrusy w komplecie), tel. kom. 693-776-474.

■ Rozdrabnianie gałęzi rębakiem, wycinka drzew i zakrzaczeń, tel. kom. 667-732-751.

■ Zespół muzyczny, wokalistka, tel. kom. 606-677-371.

■ Wycinka drzew, usługi podnośnikami koszowymi 27-metrowymi, tel. kom. 668-591-725.

■ Kamaz: przewóz piasku, żwiru, ziemi, tel. kom. 601-630-882.

■ Pranie samochodów, dywanów, tel. kom. 728-508-073.

■ Masz problem z komputerem: zadzwoń. Fachowo. Szybko. Tanio, tel. kom. 504-070-837.

■ Przeprowadzki, transport, tel. kom. 695-885-953.

■ Okna, drzwi, parapety - montaż, regulacja, uszczelnienie, tel. kom. 501-930-953.

■ Okna: naprawa, regulacja, tel. kom. 609-135-411.

■ Cięcie drzew niebezpiecznych, pielęgnacja zieleni i ogrodów, tel. kom. 782-718-483.

■ Transport wywrotką - piach, żwir, ziemia, pospółka, podsypka itp., tel. kom. 503-115-145.

■ Transport: piasek, pospółka, podsypka, ziemia, tel. kom. 602-471-796.

■ Pielęgnacja i koszenie trawników, tel. kom. 500-610-542.

■ Śluby: Mercedes CLS, CLA, www.slub.xx.pl, tel. kom. 508-909-732.

■ Montaż napędów do bram garażowych, ogrodzeniowych, tel. kom. 721-380-393.

■ Odnawianie wanien, tel. kom. 600-979-826.

■ Profesjonalna obsługa barmańska, wesela i inne imprezy okolicznościowe, tel. kom. 665-172-283, 798-756-876.

■ Audi A5 do ślubu, tanio, tel. kom. 517-595-594.

■ Balustrady ze stali kwasoodpornej, nierdzewnej, tel. kom. 724-605-762.

■ **Usługi koparko-ładowarką, tel. kom. 726-005-701.**

■ Usługi rębakiem, rozdrabnianie gałęzi, przycinka drzew, tel. kom. 606-370-008.

■ **Tartak obwoźny, spalinowy, tel. kom. 510-988-154.**

STIHL®

■ Sprzedaż i naprawa sprzętu ogrodniczego, kosiarki, pilarki, kosy, itp., diler STIHL, Łowicz, pl. Przyrynek 12 przy Podrzecznej, tel. kom. 665-291-105.

■ Malowanie obór, dezynsekcja (muchy, wołek zbożowy), deratyzacja, dezynfekcja , tel. (44) 725-02-95, tel. kom. 504-171-191.

■ Potnę tanio drzewo 25 zł od baku, tel. kom. 537-843-600.

■ Potnę tanio drzewo, tel. 537-843-600.

■ Potnę tanio drzewo, tel. kom. 537-843-600.

■ Auto do ślubu - BMW seria 5 F10, 2013 rok, tel. kom. 514-798-655.

■ Auto do ślubu, Jaguar, tel. kom. 501-475-100.

REKLAMA

Union Chocolate Sp. z o.o. Żychlin k. Kutna
Producent czekolad, mas czekoladowych oraz polew
kadry@unionchocolate.pl

ZATRUDNI:

KIEROWCĘ – PRACOWNIKA MAGAZYNOWEGO

WYMAGANIA:
- prawo jazdy kategorii B, C, E
- **konieczna** książeczka sanepidowska
- uprawnienia na wózki podnośnikowe

CV proszę kierować na adres e-mail:
kadry@unionchocolate.pl

324662

Alles since 1992

Firma Alles poszukuje pracownika na stanowisko:

KSIĘGOWEJ

Główne zadanie na tym stanowisku:
- bieżące księgowanie: rejestr zakupów, rejestry bankowe, memoriałowe,
- rozliczenia z pracownikami,
- sporządzanie sprawozdań do GUS.

Wymagania:
- wykształcenie ekonomiczne, co najmniej średnie,
- doświadczenie zawodowe min. 5 lat w dziale księgowości,
- znajomość przepisów prawa podatkowego i rachunkowości,
- dobra znajomość obsługi komputera i pakietów Office.

Osoby zainteresowane pracą prosimy o składanie cv na adres mailowy: anna.c@alles.pl
z tematem wiadomości „rekrutacja – księgowa" i z dopiskiem na cv:
„Wyrażam zgodę na przetwarzanie moich danych osobowych do celów związanych z realizacją procesu rekrutacji na stanowisko księgowej w PPHU Alles i dalszych zgodnie z ustawą z dnia 29.08.1997 r. o ochronie danych osobowtych (tj. Dz.U., 2014, poz. 1182)".

324747

OBWIESZCZENIE STAROSTY ZGIERSKIEGO
z dnia 29 kwietnia 2016 r.

W SPRAWIE WYDANIA DECYZJI O ZEZWOLENIU NA REALIZACJE INWESTYCJI DROGOWEJ

polegającej na budowie ulicy Zlotowej i Żytniej w Strykowie wraz z odwodnieniem a także nadania decyzji rygoru natychmiastowej wykonalności.

Na podstawie art. 49 ustawy z dnia 14 czerwca 1960r. - Kodeks postępowania administracyjnego (t.j. Dz. U. z 2016r. poz. 23) oraz art. 11f ust. 3 ustawy z dnia 10 kwietnia 2003r. o szczególnych zasadach przygotowania i realizacji inwestycji w zakresie dróg publicznych (t.j. Dz. U. z 2015 r. poz. 2031)

zawiadamiam że w dniu 29 kwietnia 2016 r. została wydana decyzja Nr 1/2016 dla Burmistrza Miasta Gminy Stryków o zezwoleniu na realizacje inwestycji drogowej polegającej na budowie ulicy Zlotowej i Żytniej w Strykowie wraz z odwodnieniem. Decyzji tej nadano rygor natychmiastowej wykonalności.

- W związku z powyższym informuję, że:
- strony mogą zapoznać się z treścią wydanej decyzji w siedzibie Starostwa Powiatowego w Zgierzu przy ul. Sadowej 6a w Wydziale Budownictwa i Ochrony Środowiska, w pok. nr 403 w godzinach urzędowania,
- zgodnie z art. 49 ustawy kodeks postępowania administracyjnego zawiadomienie poprzez obwieszczenie uważa się za dokonane po upływie 14 dni od dnia publicznego ogłoszenia,
- w terminie 14 dnia od daty dokonania niniejszego zawiadomienia strony mogą wnieść odwołanie od przedmiotowej decyzji do Wojewody Łódzkiego za pośrednictwem Starosty Zgierskiego.

Starosta Zgierski Bogdan Jarota

324725

Sprzedam nieruchomość

położoną w Bratoszewicach ul. Szkolna 28 o pow. 5600 m²

obok węzła Stryków autostrad A1 i A2

zabudowaną budynkami:
mieszkalno-użytkowym o pow. 441 m² i gospodarczym 57 m²

tel. 42 674 04 67, PPH Poldrob SA
ul. Piłsudskiego 92, 92-202 Łódź

323930

Starosta Łowicki reprezentujący Skarb Państwa informuje, że na tablicy ogłoszeń Starostwa Powiatowego w Łowiczu ul. Stanisławskiego 30 A został wywieszony na okres 21 dni **od 5.V.2016r. do 25 V 2016r.** wykaz nieruchomości stanowiącej własność Skarbu Państwa położonej w Gminie Łyszkowice, obręb Polesie oznaczonej nr dz. 409 o łącznej powierzchni 0.26 ha, **przeznaczonej do zbycia w drodze przetargowej.**

324673

OGŁOSZENIE WÓJTA GMINY NIEBORÓW

Stosownie do art.35 ust.1 ustawy z dnia 21 sierpnia 1997r. o gospodarce nieruchomościami (jedn. tekst Dz. U. z 2015r. poz. 782 z póź. zm./, podaję do publicznej wiadomości, że w dniach od 05.05.2016r. do dnia 26.05.2016r. na tablicy ogłoszeń w Urzędzie Gminy Nieborów, zostaje wywieszony:

1) wykaz lokali mieszkalnych wraz z pomieszczeniami przynależnymi oraz ułamkową częścią gruntu, stanowiących własność Gminy Nieborów, znajdujących się w budynku mieszkalnym wielorodzinnym, położonym w obrębie ewidencyjnym Bełchów, ul. Przemysłowa 6, na działce oznaczonej nr. ewidencyjnym 1007/6,

przeznaczonych do sprzedaży w trybie bez przetargowym z prawem pierwszeństwa wykupu przysługującym najemcom tych lokali.

- Wszelkich informacji można uzyskać w Urzędzie Gminy Nieborów w godzinach urzędowania tj. 7.00-15.00 w pokoju nr 106, tel. 46 8385613.

Wójt Gminy Andrzej Werle

324692

Agencja Pracy Tymczasowej Trenkwalder Benefit (cert. 136) zatrudni w **Strykowie k. Łodzi**

Pakowacz/ka

Oferujemy dowóz do miejsca pracy, pracę w renomowanej firmie produkcyjnej, oferta pracy tymczas.
Stryków, Sosnowiec Pieńki 14 (Panattoni Logistic Park)
Dzwoń lub napisz SMS: 723 979 916, 723 979 915, 663 301 046

324224

Ubojnia Drobiu Piórkowscy
ZATRUDNI
pracowników na stanowiska:
- **pracownik fizyczny**
- **pomocnik w magazynie**
- **mechanik**

wynagrodzenie 2000 zł brutto + premia

tel. 46 874-71-70, tel. 731-111-111
e-mail:
sekretariat@piorkowscy.com.pl

324724

Syntex®
(SALA WESELNA)
WYNAJMIE POMIESZCZENIA
NA DZIAŁALNOŚĆ GASTRONOMICZNĄ USŁUGOWĄ LUB HANDLOWĄ
Szczegóły pod telefonem
608-094-050

323629

MYCIE I IMPREGNACJA
- **DACHÓW**
- **KOSTKI BRUKOWEJ**
- **ELEWACJI BUDYNKÓW**

Tel. 604-753-829, 664-482-214

324403

ART-BRUK
układanie kostki brukowej
usługi koparko-ładowarką
- pomiar i wycena
- pomoc w wyborze kostki
- ceny konkurencyjne

Zadzwoń: przyjadę i doradzę
691 465 580

324230

benefitia ...wsparcie domowego budżetu
INFOLINIA:
797-603-000
POŻYCZKI GOTÓWKOWE
- Ekspresowa gotówka
- W domu klienta
- Pożyczki od 500 zł
- Dogodne spłaty rat
- Akceptujemy różne formy dochodu

323044

■ Pranie dywanów i tapicerki meblowo-samochodowej w zakładzie i u klienta, tel. kom. 501-431-978.

■ Transport Bus: Renault Traffic, tel. kom. 510-570-278.

■ Naprawa telewizorów, Łowicz, Topolowa 19, tel. (46) 837-70-20, tel. kom. 728-227-030.

■ Naprawa komputerów, usługi informatyczne, tel. kom. 796-890-712.

■ Piaskowanie kompleksowe: stal, ramy, felgi, drewno, elewacje, tel. kom. 669-603-416.

■ Wypożyczę stół wiejski, nalewak piwny, ławeczki, parasol, dowóz, tel. kom. 889-994-992.

■ Sprzątanie domów, mieszkań, pomieszczeń gospodarczych, mycie okien, tel. kom. 575-834-083.

■ Usługi projektowo-kosztorysowe, budowlane, nadzory, tel. kom. 509-299-685;, 509-299-676.

■ Makijaż ślubny, okazjonalny. Dojazd do klientki, tel. kom. 791-654-336.

matrymonialne

■ **Www.singlovicz.pl.**

■ Poznam Panią stały związek, sms, tel. kom. 696-657-217.

■ Poznam Panią, stały związek. sms, tel. kom. 606-735-889.

■ Poznam dziewczynę, tel. kom. 665-160-703.

■ Pięćdziesięciolatek z okolic Głowna pozna Panią w celu matrymonialnym, chętną do zamieszkania na wsi, tel. kom. 795-930-968.

■ Poznam Pana do 63 lat (stały związek), tel. kom. 790-343-160.

■ Wolny, bez zobowiązań i nałogów, 64-letni, zmotoryzowany, stały dochód pozna Panią, tel. kom. 532-263-355.

■ Poznam fajną kobietę, tel. kom. 695-975-023.

■ Poznam Panią do 55 lat, tel. kom. 883-729-384.

■ Poznam Panią do 32 lat, spokojna, myśląca o życiu, tel. kom. 692-465-143.

nauka

■ Matematyka, tel. kom. 791-802-482.

■ Hiszpański, francuski, tel. kom. 509-852-532.

■ Język angielski, tel. kom. 663-684-178.

■ Język niemiecki, tel. kom. 668-963-922.

■ Matematyka, tel. kom. 601-303-279.

■ Angielski korepetycje, egzamin gimnazjalny, matura, tel. kom. 793-567-040.

■ Język angielski, nauczyciel, egzaminator maturalny, tel. kom. 662-611-189.

■ Nauka Języka Angielskiego Jacek Romanowski, tel. kom. 607-440-582.

■ Matematyka, tel. kom. 607-440-582.

■ Korepetycje: fizyka, matematyka, tel. kom. 604-449-538.

■ Chemia, matematyka, tel. kom. 607-394-796.

■ Angielski, profesjonalnie, dzieci, młodzież, tel. (46) 837-53-15.

■ Matematyka, fizyka rozszerzone, tel. kom. 883-942-255.

rolnicze – kupno

płody rolne

■ Kupię każde zboże, odbiór własnym transportem, tel. kom. 783-112-512.

■ Kupię każde zboże, odbiór własnym transportem, tel. kom. 607-202-732.

■ Kupię zboże, tel. kom. 508-471-814.

■ Skup zbóż paszowych: pszenica 625zł, jęczmień 600zł, pszenżyto 575zł, Leśniczówka k/Soboty, tel. kom. 505-406-917.

■ Kupię jęczmień, pszenżyto paszowe, odbiór z miejsca od 12 ton, tel. kom. 880-350-450.

■ Kupię zboże paszowe, transport, gotówka, tel. kom. 693-157-117.

■ Kupię zboże paszowe, transport, gotówka, tel. kom. 668-478-617.

■ Kupię zboże paszowe, transport, gotówka, tel. kom. 697-677-530.

■ Sadzeniaki po centrali, tel. kom. 508-194-191.

hodowlane

■ **Skup macior, knurów, trzody chlewnej. Wysokie ceny, tel. kom. 603-711-760.**

■ Ubojnia skup trzody chlewnej, konkurencyjne ceny, gotówka, tel. kom. 665-091-883.

■ **Kupię byki odsadki do 400 kg, tel. kom. 603-802-304.**

■ Kupię małe byczki, tel. kom. 502-646-540.

maszyny

■ Kupię prasę kostkującą: Sipma Z-224, Welger, Claas, Famarol; kombajn: Anna, Bolko, Karlik; kopaczkę; sadzarkę; ciągnik Władimirec T-25; prasę rolującą: Claas Rolland 44, 46, 62, 66, Arobale, Welger, tel. kom. 518-857-308.

■ Ciągnik C-360, C-330, może być uszkodzony lub bez dokumentów, tel. kom. 600-335-473.

■ **Kupię C-328, C-330, C-360, C-355, C-380, MTZ, T-25 Władimirec bez dokumentów, do remontu, tel. kom. 502-939-200.**

■ Kupię przyczepę wywrotkę, ciągnik Ursus Władimirec, tel. kom. 503-635-865.

■ Kupię każdego Bizona oraz inne maszyny także do remontu, tel. kom. 602-522-478.

■ Kupię orkan, tel. kom. 502-768-259.

■ Rozrzutnik 2-osiowy, do remontu, niekompletny, tel. kom. 696-736-701.

inne

■ Obciążniki przednie do MF (Ursus), tel. kom. 693-552-235.

rolnicze - sprzedaż

płody rolne

■ Sadzonka aronii, tel. kom. 601-937-006.

■ Sprzedam bób, tel. kom. 608-613-658.

■ Sprzedam paszę granulowaną z owsa lub orkiszu, tel. kom. 693-729-472.

■ Sprzedam zborze: żyto, jęczmiń, tel. kom. 510-997-791.

■ Pszenżyto, tel. kom. 793-701-024.

■ Sprzedam pszenżyto, tel. kom. 697-371-700.

■ Sprzedam ziarno kukurydzy, tel. kom. 507-046-358.

■ Buraczki czerwone przemysłowe i na paszę, tel. kom. 697-272-991.

■ Słoma, bele ze stodoły, tel. (46) 838-25-73.

■ Słoma w balotach ze stodoły, tel. kom. 604-313-647.

■ Owies, żyto, pszenica z żytem, pszenżyto, tel. kom. 799-712-559.

■ Sprzedam słomę, małe kostki, tel. kom. 726-811-028, 663-361-787.

■ Sprzedam słomę ze stodoły, pszenicę, jęczmień, tel. (46) 838-27-31.

■ Pszenżyto, tel. kom. 607-172-809, po 17:00.

■ Ok. 4 t. żyta, tel. kom. 664-270-461.

■ Buraczek cz., na paszę, tel. kom. 698-814-037.

■ Pszenica, tel. kom. 695-068-710.

■ Buraczek czerwony, tel. kom. 504-890-095.

■ Siano, okrągłe bele, tel. kom. 600-822-089.

■ Słoma, okrągłe bele, tel. kom. 721-344-564.

■ Owies, Lipka, tel. kom. 505-257-017.

■ Młóto browarne, tel. kom. 600-323-947.

■ Sprzedam słomę w balotach, tel. kom. 692-446-421.

■ Sprzedam słomę, duże bele, tel. kom. 669-137-703.

■ Kukurydza, jęczmień, śruta, tel. kom. 696-425-214.

■ Pszenica, tel. kom. 531-818-198.

■ Bób, tel. kom. 513-748-842.

■ Łubin słodki szerokolistny, tel. kom. 504-313-408.

■ Słoma, baloty z mieszanki, tel. kom. 660-266-355.

■ Jęczmień, tel. kom. 512-544-156.

■ Sprzedam słomę owsianą w kostkach, tel. kom. 605-454-123.

■ Wysłodki, tel. kom. 503-105-408.

■ Słoma, pszenżyto, tel. kom. 607-316-902.

■ Łubin gorzki, Głowno, tel. kom. 668-852-130.

■ Sprzedam słomę, duże belki ze sterty, tel. kom. 666-723-148.

■ Jęczmień jary, słoma w belach, tel. kom. 691-753-444.

■ Sprzedam słomę w balotach, tel. kom. 693-737-059.

■ Sprzedam słomę w balotach ze stodoły i owies, tel. (46) 838-08-66.

■ Żyto, 6 t, tel. kom. 510-514-012.

■ Pszenica, pszenżyto, jęczmień, mieszanka, żyto, słoma bele ze stodoły, Zduny, tel. kom. 692-601-678.

■ Pszenżyto 4 t., jęczmień 2 t., Małszyce, tel. kom. 668-058-598.

■ Pszenica 15 ton, Osiek 47, tel. kom. 798-057-367.

■ Sprzedam jęczmień jary Stratus, tel. kom. 501-131-064.

■ Słoma, duże bele, tanio, tel. kom. 603-408-122.

■ Pszenżyto, jęczmień, tel. kom. 509-171-283.

■ Słoma w kostkach ze stodoły, Kiernozia, tel. (24) 277-97-70.

■ Ziemniaki sadzeniaki Innowator klasa CB, tel. kom. 695-433-053.

■ Pszenica jara, pszenżyto jare, żyto, tel. kom. 785-216-608.

■ Siano, Głowno, tel. kom. 609-251-962.

■ Słoma ze stodoły, tel. kom. 514-773-126.

■ Słoma, bele, tel. kom. 697-049-235.

■ Sprzedam słomę, kombajn Bizon, tel. (42) 719-60-14.

■ Sprzedam zboże, tel. kom. 795-114-198.

■ Sprzedam słomę, tel. (46) 837-14-61.

■ Otręby pszenne, pszenżyto, owies, tel. kom. 739-066-631.

■ Sprzedam łubin, tel. kom. 669-299-585.

■ Sprzedam zboże, obornik, tel. kom. 728-468-577.

■ Sprzedam jęczmień i kukurydzę, tel. kom. 602-677-409.

■ Sprzedam mieszankę jęczmień z pszenicą, tel. kom. 517-441-538.

■ Ziemniaki paszowe, tel. kom. 602-473-422.

■ Sprzedam słomę, bele, tel. kom. 515-898-664.

■ Słoma, bela 120x160, tel. kom. 880-877-582.

■ Kukurydza sucha, tel. kom. 534-717-867.

■ Sprzedam ziemniaki jadalne, tel. kom. 570-554-239.

■ Sprzedam słomę ze stodoły, 30 bel okrągłych, tel. kom. 665-824-191.

■ Sprzedam słomę, tel. kom. 604-710-347, Jamno 14.

■ Zboże, ziemniaki, tel. kom. 880-481-612.

■ Mieszanka pszenżyta z pszenicą, tel. kom. 606-901-931.

■ Groch jadalny, na paszę, 2 t, tel. kom. 602-321-014.

■ Słoma: duże baloty, różne gatunki, tel. kom. 792-320-050.

■ Jęczmień, pszenżyto, Zielkowice II 104, tel. kom. 603-240-034.

■ Słoma (baloty), Błędów, tel. kom. 604-291-850.

■ Zboże, tel. kom. 509-853-384.

■ Sprzedam 300 kg łubin, żółtego Mister oraz 3 t. pszenicy paszowej, tel. kom. 605-031-655.

■ Pszenżyto, tel. kom. 603-401-075.

■ Pszenica ozima grupy E/A 10 t., 70 zł/q, pszenżyto 8 t, 60 zł/q, tel. kom. 790-225-504.

■ Owies, jęczmień, Zduny, tel. kom. 666-075-465.

■ Sprzedam sadzeniak holenderski Innowator, jadalne Irga, sadzeniak Lord, kapustę białą na paszę, tel. kom. 501-538-808.

■ Sprzedam pszenicę, tel. kom. 502-585-456.

■ Sprzedam ziemniaki paszowe, tel. kom. 606-514-345.

■ Sprzedam 60 belotów słomy, Bednary, tel. kom. 724-145-005.

■ Buraczek paszowy, tel. kom. 697-272-991.

■ Pszenżyto, żyto, jęczmień, słomę, tel. kom. 691-730-169.

■ **Sprzedam pszenżyto, tel. kom. 502-404-048.**

■ Sprzedam słomę w balotach, Czatolin 78, tel. (46) 838-85-10.

■ Sprzedam sianokiszonkę w belotach, kosiarkę czeską, tel. kom. 880-566-027.

■ Owies, żyto, pszenżyto, tel. kom. 503-949-540.

■ Jęczmień, pszenżyto, słomę, tel. kom. 726-390-515.

■ **Śruta kukurydziana, tel. kom. 609-502-147.**

hodowlane

■ Prosiaki, tel. kom. 503-784-574.

■ Sprzedam prosięta, tel. kom. 510-158-246.

■ Sprzedam jałówkę na wycieleniu, termin koniec maja, tel. kom. 603-443-836.

■ Sprzedam prosięta, tel. kom. 725-368-799.

■ Sprzedam 2 jałówki, wycielenie 27.05, tel. (46) 838-27-78.

■ Krowy wysokocielne, likwidacja stada, tel. kom. 721-819-250.

■ Sprzedam jałówkę wysokocielną, tel. kom. 698-166-786.

■ Sprzedam cielaki, tel. kom. 888-953-006.

■ Sprzedam jałówkę na wycieleniu, termin 24.06, tel. kom. 784-269-956.

REKLAMA

GŁÓWNY IMPORTER UŻYWANYCH MASZYN ROLNICZYCH Z DANII
POL-DEN
tel. 607 988 950, 601 572 668
95-047 Jeżów, Jasienin Duży 10
OFERUJE:
- kombajny zbożowe i prasy: JOHN DEERE, CLAAS, NEW HOLLAND
- pługi zagonowe i obracalne: KVERNELAD, OVERUM
- ciągniki 70-150 KM: JOHN DEERE, MF, CASE
OBNIŻKA CEN SIEWNIKÓW I PŁUGÓW
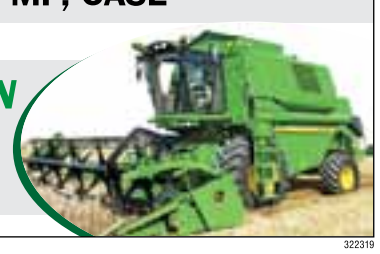
322319

1 KISZONE PODSUSZANE WYSŁODKI BURACZANE w balotach (1,2 t)
2 KISZONE GNIECIONE ZIARNO KUKURYDZY W BIG-BAG (750 kg, 1000 kg)
3 KISZONE ŚRUTOWANE ZIARNO KUKURYDZY W BIG-BAG (750 kg, 1000 kg)
4 WMR - MIX KISZONEK +ENRGIA (10,7 NEL) MELASOWANE W BIG-BAG (750 kg) NOWOŚĆ W KRAJU!
W STAŁEJ SPRZEDAŻY
PRODUCENT 662 095 096
DOSTAWCY MLEKA DO OSM ŁOWICZ, BAKOMA, OSM SKIERNIEWICE – MOŻLIWOŚĆ ROZLICZENIA „ZA MLEKO"
324052

Rolniku, stanęliśmy na głowie, abyś mógł spokojnie przywitać wiosnę!!!
Finansujemy zakup:
- nawozów
- środków ochrony roślin
- maszyn rolniczych
- trzody chlewnej
- pasz
KREDYTY ratalne do 300.000 zł
CUF zwrot podatku
Zwrot podatku z pracy za granicą
Zadzwoń 510-156-709
lub odwiedź naszą placówkę
Łowicz, ul. Nowy Rynek 29
322427

Hurtownia Nawozów Sztucznych
AGRONAWOZY
Maurzyce 46
99-440 Zduny
OFERUJE:
- SALETRA AMONOWA
- SALETRZAK
- MOCZNIK
- NAWOZY NPK
- WAPNO
- NAWOZY DOLISTNE
→ dowóz do klienta, rozładunek HDS
→ usługa ważenia do 50t
ATRAKCYJNE CENY!
tel. 721-021-154
322042

REKLAMA

OLEJ NAPĘDOWY
z dostawą na miejsce
TEL. 693 157 163

PALIWO BEZ DODATKU BIOKOMPONENTÓW
F.H.U. Tomasz Stań
Sprzedaż Hurtowa Paliw
JAKOŚĆ, JAKIEJ POTRZEBUJESZ, - CENA, NA KTÓRĄ ZASŁUGUJESZ
322992

SKUP BYDŁA
- pourazowego
- pozaklasowego
530 738 318
323004

SKUP ZŁOMU
- stalowego
- żeliwnego
- kolorowego
SKUP MAKULATURY
KONKURENCYJNE CENY
IMO
Łowicz
Armii Krajowej 14
502 328 818
316423

OLEJ opałowy napędowy
wszystkie rodzaje węgla
NAJNIŻSZE CENY
T.-H.
99-400 Łowicz
Jastrzębia 95
46/837-15-89, 46/837-14-10
319836

KREDYTY
Zamień swoje kredyty w jeden tańszy – konsolidacyjny
Możesz obniżyć swoje raty nawet o 50%
SPŁACIMY ZA CIEBIE CHWILÓWKI
• Kredyty gotówkowe do 10 lat do 200.000 zł
• Minimum formalności
SUPER OFERTA DLA ROLNIKÓW
tel. 515-341-212
314433

Syntex®
wynajmie:
→ warsztaty mechaniczne
z bogatym i profesjonalnym wyposażeniem
Szczegóły pod telefonem
608-094-050
323626

SKŁAD WĘGLA GORMAR
TYLKO POLSKI WĘGIEL
• KOSTKA • ORZECH
• EKO-GROSZEK
• MIAŁ • WĘGIEL BRUNATNY
Nowe Zduny 82 B (koło paszarni)
pn.-pt. 8⁰⁰-17⁰⁰, sob. 8⁰⁰-13⁰⁰
tel. 600-972-227, 604-152-756
DOWÓZ GRATIS !!!
323015

skup bydła
• pourazowego
• pozaklasowego
789-499-185
324653

SKUP BYDŁA
→ POURAZOWEGO
→ POZAKLASOWEGO
789-478-714
508-869-814
323000

■ Jałówka cielna, wycielenie 16 czerwca, tel. kom. 603-408-122.

■ Kucka i ogierek 3 miesiące, tanio, tel. kom. 602-445-248.

■ Sprzedam jałówkę na ocieleniu, tel. kom. 600-767-369.

■ Jałówka na wycieleniu, tel. kom. 721-502-525.

■ Jałówki rasy limousine pod zacielenie na mamki, tel. kom. 693-025-952.

■ Sprzedam jałówkę cielną, tel. kom. 602-677-409.

■ Jałówka na wycieleniu, tel. 880-877-582.

■ Sprzedam jałówkę na wycieleniu, koniec maja, tel. kom. 669-773-567.

■ Jałówka wysokocielna, koniec maja, tel. kom. 601-295-760

■ Sprzedam jałówkę wysokocielną, tel. kom. 783-016-987.

■ Dwie jałówki na wycieleniu, tel. kom. 781-291-824.

■ Sprzedam prosiaki 24 szt., tel. (46) 838-81-13.

■ Sprzedam jałówkę cielną, tel. (42) 719-49-36.

■ Sprzedam cielaki po 13.00, tel. kom. 695-304-897.

■ Jałówki cielne, tel. kom. 880-762-565.

■ Sprzedam krowę na wycieleniu, likwidacja stada, tel. kom. 693-184-289.

■ Sprzedam jałówkę HF, wycielenie 25 maj 2016, tel. kom. 663-766-561.

■ Sprzedam byczki, tel. kom. 506-552-043.

■ Sprzedam 2 maciory prośne, siano i słomę, tel. (46) 838-69-20.

■ Sprzedam byczka 70 kg, tel. kom. 693-975-404.

■ Sprzedam jałówkę, wycielenie: 26 maj, okolice Bielaw, tel. kom. 793-737-700.

■ Sprzedam jałówkę na wycieleniu, tel. kom. 501-007-298.

■ Sprzedam krowę na ocieleniu, tel. kom. 669-788-863.

maszyny

■ Opryskiwacze 400 litrów, nowe, 2.000 zł, rozsiewacze Lej, 650 zł, tel. kom. 518-774-782.

■ Sprzedam śrutownik walcowy; glebogryzarkę do truskawek; przyczepę 1-osiową, wywrotkę; żmijkę, Ostrówek, tel. kom. 693-036-673.

■ Pługi Kverneland, zagonowe, obrotowe, zabezpieczenia, tel. kom. 601-272-521.

■ Mocne chwytaki do bel na 1 siłownik, krokodyle, łyżkokrokodyle, łyżki, paleciak na tura, tel. kom. 608-591-942.

■ Pronar 1025, przyczepa H2, 8 ton, kultywator, tel. kom. 600-335-473.

■ Tur do Zetora, cyklop na części, tel. kom. 600-335-473.

■ Przyczepa wywrotka do remontu, tel. kom. 600-335-473.

■ Bizon, 1989 rok, rozrzutnik do remontu, C-360, tel. kom. 600-335-473.

■ Śrutownik walcowy, oryginalny, młyński z silnikiem i żmijką, stanowiska „bratoszewickie", używane, tel. kom. 603-503-519.

■ Rozrzutnik obornika Tytan 10, 1-osiowy, UniBrzeg, 2006 rok, tel. kom. 609-506-587.

■ Siewnik zachodni do zboża 3m, przetrząsacz do siana Kuhn 5,5m, zgrabiarka Klass 3m, tel. kom. 607-992-213.

■ Fella 5,4m, przetrząsacz do siana, tel. kom. 889-013-143.

■ Sprzedam beczkę asenizacyjną 4500 l, tel. kom. 600-331-533.

■ Motoreduktor do wyciągu obornika, tel. kom. 601-147-515.

■ Agregat uprawowy Bome, przedni wał, szerokość 2,5 m, 2008 rok, tel. kom. 781-476-162.

■ Prasa Sipma Z224 z podajnikiem, opryskiwacz 400 l 12 m, sieczkarnia 1-rzędowa, tel. kom. 693-538-499.

■ Przyczepa samozbierająca jugosłowiańska 3, trząsałko-zgrabiarka 5, rozsiewacz Kos, tel. kom. 601-320-604.

■ Silnik elektryczny 11 KW, tel. kom. 664-270-461.

■ MTZ-82, 14.000 zł; siewnik, 1.800 zł; rozrzutnik 2-osiowy, 3.500 zł;, tel. kom. 730-933-821.

■ Sprzedam ciągnik Zetor 6718, 1976 rok, tel. kom. 503-506-906.

■ Ciągnik T-25, 1985 rok, tel. kom. 780-098-430.

■ Schładzalnik do mleka 650 l., pług grudziądzki, tel. kom. 692-199-818.

■ Zgrabiarka karuzelowa Kuhn, przetrząsarka do siana Stholl, tel. kom. 600-822-089.

■ Części używane do C-328, C-330, C-360, C-380, C-355, MTZ, T-25 Władimirec, tel. kom. 880-353-819.

■ Kombajn Anna Pionier 1998 rok, prasa Greenland, stan dobry, tel. kom. 660-172-279.

■ Prasa John Deere, siatka, sznurek, 1997 rok, tel. kom. 600-361-148.

■ Sprzedam niemiecką prasę rolującą, stan idealny, tel. kom. 723-531-657.

■ Sprzedam maszyny do bobu, tel. kom. 668-479-883.

■ Sprzedam siewnik pneumatyczny 8-rzędowy do kukurydzy, buraków, warzyw, tel. kom. 500-225-198.

■ Przetrząsaczo-zgrabiarka Mesco Z-275, 2008 rok, tel. kom. 609-501-657.

■ Sprzedam pług obrotowy 4-skibowy Kverneland, beczkę asenizacyjną 4.200 ocynk, tel. kom. 502-436-234.

■ Tur C-330, dwukółka do zwierząt, sortownik, śrutownik na kamienie, tel. kom. 662-641-718.

■ Rozrzutnik 1-osiowy, pług obrotowy 4-skibowy, ciągnik Landini 130 KM, tel. kom. 696-425-214.

■ Przyczepa samozbierająca Jugosławiańska, tel. kom. 531-818-198.

■ Kosiarka czeska, tel. kom. 721-169-137.

■ Sprzedam siewnik punktowy do kukurydzy Becker Aromat 4-rzędowy z podsiewaczem nawozu, tel. kom. 880-727-303.

■ Siewnik do kukurydzy Becker Aeormat A, 4-rzędowy; zgrabiarka Deutz Fahr, szer. 2.60, tel. kom. 600-428-743.

■ Wał Cambella; przyczepa do przewozu koni; pompy do beczek asenizacyjnych, naprawa, tel. kom. 600-428-743.

■ Pług 3-skibowy obrotowy Rabewerk; beczki asenizacyjne 3.000, 4.000, 5.000 l; ocynk, tel. kom. 600-428-743.

■ Sprzedam dwukółkę o wymiarach skrzyni 270x150x60 cm oraz beczkę plastikową w kształcie prostopadłościanu o pojemności 1000 litrów, tel. 781-431-870.

■ Kombajn Bizon Z56, sieczkarnia Forschnit, prasa Z-224, ciągnik Ursus-902, beczka 2.000 l, cyklop, przyczepa HL 8 ton, przyczepa-cysterna 3.200 l, pług 3-skibowy, tel. kom. 512-179-465.

■ Opona używana do Bizona 23.1/26, tel. kom. 519-522-605.

■ Sprzedam kosiarka dyskowa 2,25 szer., basen Alfa Laval 1000 litrów, sadzarka do ziemniaków, tel. kom. 502-676-206.

■ Sprzedam przyczepę samozbierającą, gniotownik Sipma, kosiarkę rotacyjną, tel. kom. 533-667-939.

■ Dłużyca do przewozu słomy, przyczepa D-46, tel. kom. 609-437-381.

■ Agregat uprawowy 3,30 m, 2.000 zł, tel. kom. 798-057-367.

■ Zgrabiarka Stoll 4,15 m, tel. kom. 608-591-942.

■ Sprzedam ciągnik 1224, 1990 rok, I właściciel, tel. kom. 660-408-769.

■ **Atesty, przeglądy opryskiwaczy, Łowicz, tel. kom. 608-684-292.**

■ Kombajn ziemniaczany Bolko, rozrzutnik 1-osiowy, C-363P, tel. kom. 608-109-634.

■ Siewnik Poznaniak, agregat uprawowy 2,5 m (Bomet), tel. kom. 603-592-345.

■ Części używane do Bizona, tel. kom. 602-522-478.

■ Wóz platforma, tel. kom. 513-184-091.

■ Sprzedam maszynkę do bobu, tel. kom. 504-206-547.

■ Władimirec T-25A, pług 2-skibowy, wiertarka stołowa WS-151 ze stojakiem, tel. kom. 502-322-564.

■ Sprzedam cyklop, tel. kom. 600-943-283.

■ Prasa rolująca, tel. (46) 837-14-61.

■ Władimirec T-25, 1983 rok, sprawny, zarejestrowany, 6.500 zł, tel. kom. 505-128-289.

■ Orkan II, mało używany, tel. kom. 693-025-952.

■ Maszt widlaka, łapy 110 cm lub zestaw do słomy, pompa gnojowicy, tel. kom. 509-435-260.

■ C-330, silnik do remontu, tel. kom. 506-188-515.

■ Sprzedam siewnik Poznaniak 2,7 m, pług 3-skibowy, opryskiwacz 400 l, tel. kom. 607-353-691.

■ Rozrzutnik, tel. kom. 728-468-577.

■ Sprzedam siewnik poznaniak, II właściciel, stan idealny, tel. kom. 696-067-707.

■ Ładowacz na tył, kabina C-330, tel. kom. 691-048-459.

■ C-360, pług, kultywator, rozrzutnik, prasa kostka, kabina C-360, przetrząsarka i zgrabiarka do siana, inne maszyny, tel. kom. 602-473-422.

■ Sprzedam Ursus C-360, 1984 rok, tel. kom. 668-424-376.

■ Pług obrotowy 4-skibowy Kuhn Master 120 na zabezpieczeniach hydraulicznych, tel. kom. 602-131-357.

■ Przetrząsarka, beczka asenizacyjna, siewnik Monosen, zgrabiarka Fela, tel. kom. 781-581-034.

■ Sprzedam siewkę Kos, silnik elektryczny 7 kW, maszynę do obcinania cebuli, Leśniczówka, tel. kom. 697-382-175.

■ Ursus 360-3P, stan dobry, tel. kom. 602-733-249.

■ Bizon 1990 rok, kabina, sieczkarnia, tel. kom. 696-049-953.

■ Sprzedam pług 4-skibowy, stan bdb., tel. kom. 791-125-486.

■ Ursus C-360 sprzedam, tel. kom. 506-020-661.

■ Sprzedam kopaczkę ziemniaczaną, tel. kom. 510-158-921.

■ Sprzedam 2 maszynki do łuskania bobu, tel. kom. 604-291-850.

■ Redło - 3, tel. kom. 791-391-697.

■ Kosiarka, siewnik, tel. kom. 509-853-384.

■ Siewnik Amazone D8, 2,5 m, tel. kom. 602-216-854.

■ Agregat, roztrząsacz siana, tel. kom. 607-150-316.

■ Kultywator 2,10, pług 2, agregat 2,10 bez wałków, tel. kom. 880-353-819.

■ Kopaczka dwurzędowa, brony 3, tel. kom. 880-353-819.

■ Opryskiwacz 400 l, 12 m, tel. kom. 880-353-819.

■ Tur do C360, tel. kom. 880-353-819.

■ Prądnica ciągnikowa 20KW, tel. kom. 691-033-754.

■ Sprzedam C-360 z turem, przetrząsałkę do siana, zgrabiarkę, tel. kom. 604-413-948.

■ Przetrząsacz karuzelowy na pasek (tanio), tel. kom. 660-631-518.

■ Opryskiwacz polowy produkcji polskiej 2.000 litrów, prasa kostka, rozrzutnik, tel. kom. 508-364-849.

■ Sprzedam kombajn Bolko, tel. kom. 502-427-116.

■ Kombajn Anna, wózek do hederu, tel. kom. 513-397-815.

■ Sprzedam Orkan II, tel. kom. 783-015-150.

■ Sprzedam opryskiwacz ciągnikowy, tel. (46) 861-60-35.

■ Bizon, sprawny technicznie, 12.000, tel. kom. 692-781-091.

■ Rozrzutnik obornika 1-osiowy, stan dobry, tel. kom. 662-059-527.

■ Zbierająca Deutz Fahre 4,7 t, noże, walce, stan bdb, tel. kom. 669-324-290.

■ Przetrząsarkę pasową do siana, tel. kom. 728-749-086.

■ Przyczepa, cyklop, mieszalnik pasz suchych, dmuchawa do zboża, tel. kom. 601-066-904.

■ Sprzedam pług obrotowy Krone 3-skibowy, cena 3.000, tel. kom. 787-167-416.

■ Sprzedam kombajn Bizon Super, kabina, sieczkarnia, stan bdb, tel. kom. 501-007-298.

■ Sprzedam ładowacz zaczepiany z tyłu do traktora zwalniany za pomocą linki + łycha, tel. kom. 784-955-323 po 15:00.

inne

■ Obornik, dowóz, tel. kom. 601-630-882.

■ Obornik, tel. kom. 665-220-406.

■ Wysłodki granulowane, śruta rzepakowa, koncentraty, premiksy, preparaty mlekozastepcze, chemia udojowa, dowóz gratis, tel. kom. 537-453-553, 502-618-044, 604-659-932.

■ Zbiornik na mleko 550 l, tel. kom. 603-505-715.

■ Schładzalnik do mleka Japy 4000 l, stan bdb., tel. kom. 607-244-368.

■ Sprzedam tunel foliowy, tel. kom. 609-843-186.

■ Sprzedam schładzalnik do mleka 1200 l, Eurotanks, 2003 rok, I właściciel, tel. kom. 609-192-308.

■ Obornik bydlęcy, tel. kom. 726-450-749.

■ Schładzalnik do mleka 600 litrów, tel. kom. 696-253-998.

■ **Worki Big-Bag 1x1x2 m oraz papierowe, tel. kom. 602-234-810.**

■ Tanio sprzedam zbiornik do mleka 520 litrów firmy Alfa Laval i dojarkę konwiową, tel. kom. 696-216-091.

■ Dojarka Alfa Laval, kompletna, tel. kom. 607-902-516.

■ **Obornik kurzy, Jackowice, tel. kom. 609-468-158.**

■ Sprzedam obornik koński, tel. kom. 698-737-980.

■ Zbiornik na mleko 2.500 litrów Mueller, myjka automatyczna, wymiennik ciepła, tel. kom. 608-591-942.

■ Opryskiwacz 400 litrów, tel. kom. 518-534-725.

■ Schładzalnik do mleka Frigo Milk 550, I właściciel, tel. kom. 697-736-601.

■ Sprzedam obornik lub wymienię na słomę, tel. kom. 510-158-246.

■ Zbiornik na mleko 330 l, tel. kom. 888-176-412.

rolnicze - usługi

■ **Naprawa ciągników, maszyn rolniczych, sprzętu budowlanego, samochodów ciężarowych, tel. kom. 510-809-025.**

■ Transport maszyn rolniczych, niskopodwoziówka, tel. kom. 665-734-042.

■ **Bielenie budynków inwentarskich, dezynfekcja, tel. kom. 663-452-727.**

■ Usługi piaskowania maszyn rolniczych i ogrodzeń, tel. kom. 781-941-297.

■ Siew kukurydzy w rzędach 65 cm siewnikiem z podsiewaczem nawozu i komputerem, tel. kom. 669-356-380.

■ Białkowanie obór, pomieszczeń gospodarczych, tel. kom. 518-168-598.

■ Siew kukurydzy 6-rzędowym siewnikiem Kongskilde (Becker) z kontrolą wysiewu i podsiewaczem nawozu. FHU Burzyński, tel. kom. 696-130-651.

■ Zbiór żyta, GPS, traw, zielonek sieczkarnią Claas Jaguar, z odwozem. FHU Burzyński, tel. kom. 696-130-651.

■ Zrobię bramy do stodoły, garażu, obory oraz ogrodzenia, tel. kom. 505-928-735.

■ Siew kukurydzy, siewniki Becker i Kuhn talerzowy, 6-rzędów z nawozem i komputerem, tel. kom. 604-463-486.

■ **Rozliczenia VAT rolników, tel. kom. 508-191-628.**

■ Siew kukurydzy, Łowicz, tel. kom. 785-577-409.

■ Wykonuję kosiarki sadownicze, kompresory, tel. kom. 513-666-808.

■ Cięcie żyta na zielono, traw na sianokiszonkę sieczkarnią Claas Jaguar-860, zestawy. Firma Servol, Dąbkowice Dolne, tel. kom. 502-518-607.

■ Naprawa pomp do opryskiwaczy, tel. kom. 506-188-515.

■ **Zbiór zbóż na kiszonkę (GPS) sieczkarnią Claas wraz z odwozem oraz przyczepą samozbierającą Strautman, ROMAX, tel. kom. 604-078-564.**

zwierzęta

sprzedaż

■ Dwie klacze huculskie, gniado-karo-srokate po matkach biorących udział w dotacji unijnej, tel. kom. 696-508-068.

■ Sprzedam kózkę i kozła, tel. kom. 799-195-226.

■ Klacz źrebna 6-letnia, tel. kom. 604-931-629.

■ Sprzedam młode koziołki lub zamienię je na kózki, tel. kom. 573-427-481.

■ Sprzedam szczenięta owczarka niemieckiego, tel. kom. 662-235-933.

REKLAMA

Sport

Pilica Białobrzegi (i sędzia?) wydarli zwycięstwo
Pelikanowi Łowicz. str. 36

Lekka atletyka | XXII edycja Czwartków Lekkoatletycznych z ORLENEM

Trzeci start młodych lekkoatletów

Młodzi lekkoatleci już po raz trzeci sprawdzili swoją formę w ramach zawodów XXII edycji Czwartków Lekkoatletycznych. Trzecia odsłona rywalizacji odbyła się w czwartek 28 kwietnia w Łowiczu na stadionie im. 10 Pułku Piechoty.

Na stracie imprezy, która ma charakter ogólnopolski, stanęli zawodnicy urodzeni w latach 2003-2005 z Łowicza, Sochaczewa, Skaratek, Bratoszewic, Głowna, Bąkowa, Domaniewic, a nawet Łodzi. W łowickiej rywalizacji zawodnicy startują i gromadzą punkt za każdy występ. Najlepsi będą mieli szansę pojechać na finał krajowy.

Zawodnicy mogli startować w jednej konkurencji biegowej: na 60 m, 300 m, 600 m (dziewczęta) lub 1000 m (chłopcy) oraz w jednej konkurencji technicznej: w skoku w dal, wzwyż lub rzucie piłeczką palantową. Poniżej podajemy najlepsze wyniki trzeciej odsłony łowickich Czwartków Lekkoatletycznych. **zł**

ZBIGNIEW ŁAZIŃSKI

Najwięcej zawodników startuje w biegu na 60 metrów.

■ BIEG NA 60 m:

Chłopcy rocznik 2003:
1. Marcel Wnuk (SP 2 Łowicz) 8,39 s
2. Patryk Cieślak (SP 1 Łowicz) 9,05 s
3. Jan Surma (UKS Korabka Łowicz) 9,29 s

Dziewczęta rocznik 2003:
1. Lena Portasz (SP 1 Łowicz) 8,57 s
2. Wiktoria Kosmowska (UKS Korabka) 8,58 s
3. Natalia Baleja (SP Skaratki) 8,94 s

Chłopcy rocznik 2004:
1. Antoni Knera (SP 2 Łowicz) 8,78 s
2. Wiktor Czubiak (SP Domaniewice) 8,88 s
3. Dastin Kazuń (SP 4 Łowicz) 8,93 s

Dziewczęta rocznik 2004:
1. Oliwia Rokicka (UKS Korabka) 8,95 s
2. Malina Wójcik (SP 1 Łowicz) 9,56 s
3. Liwia Witczak (SP 4 Łowicz) 9,65 s

Chłopcy rocznik 2005:
1. Jan Pietrzak (SP 2 Łowicz) 9,19 s
2. Krystian Wróbel (UKS Korabka) 9,29 s
3. Szymon Kosmowski (SP 2 Łowicz) 9,43 s

Dziewczęta rocznik 2005:
1. Małgorzata Jakóbiec (Bratoszewice) 9,50 s
2. Marta Czubik (SP 1 Łowicz) 9,84 s
3. Kinga Czubiak (SP Domaniewice) 9,86 s

■ BIEG NA 300 m:

Chłopcy rocznik 2003:
1. Paweł Graczyk (SP 1 Łowicz) 56,80 s

Dziewczęta rocznik 2003:
1. Adrianna Parol (SP 3 Głowno) 48,03 s
2. Natalia Grzędzielewska (SP Skaratki) 53,74 s
3. Milena Wieczorkowska (UKS Korabka) 54,04 s

Chłopcy rocznik 2004:
1. Konrad Kaźmierski (SP Pijarska) 57,20 s
2. Dominik Kwintal (SP Pijarska) 60,47 s
3. Oskar Klimkiewicz (SP Pijarska) 61,77 s

Dziewczęta rocznik 2004:
1. Julia Wosiewicz (SP 1 Łowicz) 52,13 s
2. Patrycja Zabost (SP 1 Łowicz) 54,49 s
3. Magdalena Rykowska (UKS Korabka) 55,58 s

Chłopcy rocznik 2005:
1. Filip Deka (SP 1 Łowicz) 53,28 s
2. Jan Filipowicz (SP Pijarska) 54,68 s
3. Michał Zabrzewski (SP Bąków) 56,55 s

Dziewczęta rocznik 2005:
1. Michalina Leszkiewicz (SP 2 Głowno) 56,90 s
2. Laura Kruszczyńska (SP 1 Łowicz) 58,36 s
3. Monika Stefańska (SP Bąków) 60,42 s

■ BIEG NA 600 m:

Dziewczęta rocznik 2003:
1. Natalia Golińska (SP 1) 2:15,53 min
2. Julia Domińczak (SP 4) 2:38,12 min

Dziewczęta rocznik 2004:
1. Oliwia Fryczkie (SP 4 Łowicz) 2:17,56 min
2. Aleksandra Dałek (SP Bąków) 2:18,07 min
3. Zofia Oskroba (SP 2 Głowno) 2:20,60 min

Dziewczęta rocznik 2005:
1. Nina Młodzińska (SP 205 Łódź) 2:03,44 min
2. Małgorzata Stefańska (Bąków) 2:49,37 min

■ BIEG NA 1000 m:

Chłopcy rocznik 2003:
1. Jonatan Politowicz (SP 1) 3:39,36 min
2. Konrad Kuziński (Sochaczew) 3:42,44 min
3. Kamil Ciołek (Sochaczew) 3:57,26 min

Chłopcy rocznik 2004:
1. Aleksander Sokół (SP 2) 3:34,82 min
2. Piotr Strycharski (SP 2) 4:06,67 min
3. Kacper Jacaszek (SP 4) 4:26,92 min

■ SKOK W DAL:

Chłopcy rocznik 2003:
1. Marcel Wnuk (SP 2 Łowicz) 4,68 m
2. Szymon Łuszczewski (SP 4) 3,73 m
3. Jan Surma (UKS Korabka) 3,62 m

Dziewczęta rocznik 2003:
1. Natalia Baleja (SP Skaratki) 4,73 m
2. Natalia Grzędzielewskia (Skaratki) 4,73 m
3. Wiktoria Kosmowska (Korabka) 4,60 m

Chłopcy rocznik 2004:
1. Wiktor Czubiak (SP Domaniewice) 4,24 m
2. Antoni Knera (SP 2 Łowicz) 4,24 m
3. Aleksander Sokół (SP 2 Łowicz) 3,99 m

Dziewczęta rocznik 2004:
1. Oliwia Rokicka (UKS Korabka) 4,47 m
2. Liwia Witczak (SP 4 Łowicz) 3,89 m
3. Magdalena Rykowska (Korabka) 3,88 m

Chłopcy rocznik 2005:
1. Szymon Kosmowski (SP 2 Łowicz) 4,22 m
2. Michał Zabrzewski (SP Bąków) 3,82 m
3. Tymoteusz Kędziora (Korabka) 3,80 m

Dziewczęta rocznik 2005:
1. Nina Młodzińska (SP 205 Łódź) 3,98 m
2. Natalia Brochocka (SP 1 Łowicz) 3,70 m
3. Marta Czubik (SP 1 Łowicz) 3,69 m

■ SKOK WZWYŻ:

Chłopcy rocznik 2003:
1. Kacper Płatek (SP 1 Łowicz) 1,25 m
2. Marcel Frątczak (SP 1 Łowicz) 1,20 m
3. Jonatan Politowicz (SP 1 Łowicz) 1,20 m

Dziewczęta rocznik 2003:
1. Julia Perzyńska (SP Domaniewice) 1,50 m
2. Wiktoria Kazuń (SP 1 Łowicz) 1,25 m
3. Milena Płacheta (SP 1 Łowicz) 1,20 m

Chłopcy rocznik 2004:
1. Dominik Wilk (SP 1 Łowicz) 1,05 m

Dziewczęta rocznik 2004:
1. Wiktoria Konecka (Domaniewice) 1,30 m
2. Julia Wosiewicz (SP 1 Łowicz) 1,25 m
3. Zofia Oskroba (SP 2 Głowno) 1,15 m

Chłopcy rocznik 2005:
1. Filip Deka (SP 1 Łowicz) 1,10 m
2. Antoni Abramowicz (Domaniewice) 1,05 m
3. Mikołaj Grzegorek (SP 1 Łowicz) 1,00 m

Dziewczęta rocznik 2005:
1. Małgorzata Jakóbiec (Bratoszewice) 1,25 m
2. Julia Gajda (SP Domaniewice) 1,15 m
3. Hanna Kacprzyk (SP 1 Łowicz) 1,10 m

■ RZUT PIŁECZKĄ PALANTOWĄ:

Chłopcy rocznik 2003:
1. Kamil Ciołek (Sochaczew) 47 m
2. Paweł Graczyk (SP 1 Łowicz) 47 m
3. Mateusz Gluba (UKS Korabka) 37 m

Dziewczęta rocznik 2003:
1. Adrianna Parol (SP 3 Głowno) 33 m
2. Wiktoria Borycka (SP 1 Łowicz) 30,5 m
3. Katarzyna Kubel (SP 1 Łowicz) 28 m

Chłopcy rocznik 2004:
1. Konrad Kaźmierski (SP Pijarska) 44 m
2. Dariusz Kwiatkowski (SP 1 Łowicz) 37 m
3. Oskar Klimkiewicz (SP Pijarska) 36 m

Dziewczęta rocznik 2004:
1. Malina Wójcik (SP 1 Łowicz) 45 m
2. Bogumiła Czubik (SP 1 Łowicz) 37 m
3. Emilia Kucińska (SP Skaratki) 35 m

Chłopcy rocznik 2005:
1. Ryszard Wyszyński (Domaniewice) 41 m
2. Miłosz Dobijański (SP 4 Łowicz) 36 m
3. Jakub Prokopczyk (SP 4 Łowicz) 32 m

Dziewczęta rocznik 2005:
1. Zuzanna Domińczak (SP 4 Łowicz) 23 m
2. Natalia Boczek (SP 4 Łowicz) 21 m
3. Aleksandra Rudnicka (SP 1 Łowicz) 17 m

Lekka atletyka | Mityng Otwarcia Sezonu w Białych Błotach

UKS Błyskawica zaczęła sezon na otwartym stadionie

Nowy sezon na otwartym stadionie zaczęli podopieczni trenera Mieczysława Szymajdy z klubu UKS Błyskawica Domaniewice. Młodzi lekkoatleci zainaugurowali swoje starty w Białych Błotach pod Bydgoszczą, gdzie 1 maja odbywał się Mityng Otwarcia Sezonu kategorii I.

Na zawody udała się szóstka młodych zawodników. Najlepiej zaprezentowała się 14-letnia uczennica Szkoły Pijarskiej w Łowiczu – **Weronika Kaźmierczak**, która po rewelacyjnym skoku na wysokość 164 cm o 1 centymetr pobiła swój rekord życiowy uzyskany na hali. Oczywiście taki wynik dał jej zdecydowane zwycięstwo w konkursie skoku wzwyż młodziczek. Był to także najbardziej wartościowy wynik całych zawodów.

W konkurencjach rzutowych dobrze poradziła sobie **Aleksandra Goszczyńska**, która odniosła zwycięstwo w konkursie pchnięcia kulą 3 kg młodziczek z wynikiem 11,30 m oraz zajęła pierwsze miejsce w rzucie oszczepem 500 gramów z wynikiem 37,00 m.

WOJCIECH WIETESKA

Mocna sekcja UKS Błyskawica Domaniewice.

Na mityngu nie startowała Angelika Woźniak, która przebywa na zgrupowaniu naszej kadry narodowej, zatem Ola godnie zastąpiła swoją klubową koleżankę.

Dobrze zaczął sezon **Tomasz Wieteska** (14 lat), który startował w kategorii open wraz z seniorami. Wśród ponad dwudziestu skoczków w dal zajął on 5. miejsce z wynikiem 5,55 metrów (wiatr +1,6). Wynik ten był gorszy od jego rekordu życiowego o 16 cm. Był to drugi wynik uzyskany przez młodzików.

W biegu na 100 metrów Wieteska wynikiem 12,00 s znacznie poprawił swój rekord życiowy z ubiegłego roku, który wynosił 12.90 s.

– Niestety w trakcie biegów sprinterskich nastąpiła awaria aparatury elektronicznej i wszystkie czasy były mierzone ręcznie, a następnie zaokrąglane z dokładnością do 0,1 sek. Tym samym wynik ten nie zostanie oficjalnie uznany – relacjonował trener Szymajda. – Rezultat ten był 2. wśród młodzików, a w kategorii open dał miejsce 5-7. wśród 50 biegaczy na 100 metrów (trzech zawodników uzyskało ten sam wynik 12,0).

– Podobna sytuacja jest z wynikami **Krystiana Jakiela**, który w biegu na 100 metrów pobiegł w czasie 12,60 s, natomiast w biegu na 200 metrów uzyskał rezultat 26,2 s. Powody do dużego zadowolenia ze swoich występów mieli również **Patryk Pająk**, który w konkursie rzutu oszczepem juniorów młodszych 700 gramów z wynikiem 39,48 m ustanowił swój rekord życiowy i zajął 3. miejsce oraz o rok młodszy **Jakub Pająk**, który w konkursie skoku wzwyż z wynikiem 170 cm zajął 4. miejsce, będąc najlepszym młodzikiem w tej konkurencji – powiedział trener lekkoatletów Mieczysław Szymajda. **zł**

Lekka atletyka | Orlen Warsaw Marathon

Świetna forma Tomka Kunikowskiego

Narodowe Święto Biegania to ogromna impreza biegowa, która na starcie 24 kwietnia zgromadziła ponad 16 tysięcy biegaczy. Zwycięzcą Orlen Warsaw Maratonu (42 kilometry i 195 metrów) został Polak i to była na pewno wielka niespodzianka. Sztuki tej dokonał Artur Kozłowski z Sieradza (2:11,54 h.

Na królewskim dystansie wystartowali też reprezentanci Łowicza. Super formę potwierdził **Tomasz Kunikowski** (SL Salos-Wodna Łódź), który ustanowił swój nowy rekord życiowy – 2 godziny 46 minut. Ten świetny czas dał Tomkowi 69. lokatę w kategorii open i 17. lokatę w kategorii wiekowej M-20.

Niewiele gorzej pobiegł **Jacek Będkowski** (Zawisza Stara Kuźnia), który również pobiegł najszybciej w swojej dotychczasowej karierze, uzyskując wynik 2 godz. 46 min. i 42 sek. i zajmując 76. miejsce w kategorii open oraz 33. w kategorii wiekowej M-30.

Dobry wynik uzyskał **Rafał Siekierski** z Bełchowa. Rezultat 3:00:38 dał mu 362. miejsce w open i 63. miejsce w kat. M-20. Maraton w Warszawie ukończyli również **Maciej Chmielewski** z Nieborowa (czas 4:45:55, miejsce 6020.), **Jacek Rembowski** (czas 4.56:34, miejsce 6224.) oraz **Grzegorz Budzałek** (czas 5:33:14, miejsce 6527.).

Przypomnijmy, że Jacek Rembowski to weteran biegów długodystansowych, który cały czas stawia sobie cel przebiegnięcia 100 maratonów. W Warszawie zrobił kolejny mały krok w tym kierunku. Łowiczanin w kategorii M-70 uplasował się na 17. miejscu. Wielkie brawa i słowa podziwu.

– Muszę przyznać, że nie było łatwo. Było wiele niepewności po mało udanych startach w Pabianicach i Łodzi. Po nocnym deszczu temperatura oscylowała ok. 7 stopni, a więc idealnie na maraton, tylko, że ten silny wiatr nie napawał optymizmem. Jednak na trasie wszystko przebiegło zgodnie z planem i mogłem cieszyć się ze świetnego wyniku – powiedział po biegu Tomasz Kunikowski. **zł**

Dart | Awansem mecz 20. kolejki II ligi ŁSD

Jeszcze jeden wygrany mecz Krokody-Lega

Po raz kolejny ekipa Krokody-Leg Łowicz pokazała swoją wielkość w rzutach lotkami. W miniony piątek, 29 kwietnia 2016 roku, w awansem rozegranym spotkaniu 20. kolejki II ligi Łódzkiego Stowarzyszenia Darta łowiczanie pokonali na wyjeździe Autsajderów Łódź 9:5 sukcesywnie powiększając swoją przewagę nad innymi zespołami. Na konto Krokodylka punkty zdobyli: Sylwester Grzanka (3,5), Artur Siekierski (3,5), Michał Kryszkiewicz (1,0), Andrzej Pągowski (1,0) i Paweł Adamczyk.

Już w niedzielę, 8 maja 2016 roku, zostanie rozegrane na wyjeździe spotkanie z ekipą Team Żuberki Łódź, które odbędzie się w Pubie Ignorantka przy ul. Legionów 22. **Gogo**

PAWEŁ DOLIŃSKI

Artur Siekierski, jeden z najlepiej punktujących zawodników w starciu z Autsajderami Łódź.

Tabela II ligi Łódzkiego Stowarzyszenia Darta:

1. Krokody-Leg Łowicz (1)	18	36	194-58
2. Młode Wilki Kamienica (2)	17	31	164-76
3. Autsajderzy Łódź (3)	18	25	154-98
4. Rokita Łódź (4)	18	19	132-120
5. Ooopaaa Łódź (5)	17	18	126-112
6. Dartallica Łódź (6)	17	18	125-113
7. Dart Vaders Łódź (7)	17	17	116-124
8. Zdarte K.Z.N. Łódź (9)	17	14	103-135
9. AgRafKa Zgierz (8)	18	14	105-144
10. Ignoranci Łódź (11)	17	6	86-152
11. Drink 4x4 Łódź (10)	17	5	77-158
12. Team Żuberki Łódź (12)	17	4	70-168

■ **17. kolejka II ligi ŁSD:** Krokody-Leg Łowicz – Ooopaaa Łódź 13:1, Rokita Łódź – Autsajderzy Łódź 5:9, Ignoranci Łódź – Dartallica Łódź 9:5, Dart Vaders Łódź – Team Żuberki Łódź 12:2, Drink 4x4 Łódź – Młode Wilki Kamienica Łódź 4:10, Zdarte K.Z.N. Łódź – AgRafKa Zgierz 10:4. Awansem mecz 18. kolejki II ligi ŁSD: Rokita Łódź – AgRafKa Zgierz 7:7.

Dart | 32. turniej XVII edycji OMŁ

Rozgrywki stały pod znakiem zapytania

Niewiele brakowało, a 32. turniej XVII edycji Otwartych Mistrzostw Łowicza w dartcie 501 d.o. nie doszedłby do skutku z powodu zbyt małej liczby chętnych do gry. Okazuje się, że przełożenie terminu z piątku na czwartek, 28 kwietnia 2016 roku, mimo wcześniejszych uzgodnień było dużym utrudnieniem w dotarciu na spotkanie. Wystarczyło jednak siedmiu zawodników aby turniej odbył się zgodnie z planem. Tym razem najlepszym graczem był Michał Kryszkiewicz, który zdobywając 20. punktów za wygraną awansował na drugie miejsce, wyprzedzając w klasyfikacji generalnej Jacka Kocusa.

Na drugim miejscu, z 16. punktami, znalazł się Artur Siekierski, zaś trzecim z kolei zawodnikiem rozgrywek okazał się Artur Borowiec, który dopisał na swoje konto 12. punktów. W dalszej kolejności znaleźli się: Kocus, zajmujący trzecią lokatę, w klasyfikacji generalnej oraz ex aequo Paweł Adamczyk i Mieczysław Różycki. Nadal w tabeli rozgrywek pierwszy jest Sylwester Grzanka.

Kolejne spotkanie odbędzie się tym razem w piątek, 6 maja 2016 roku, tradycyjnie w Pubie Krokody-Leg. Początek o tego meczu o godz. 19.00. **Gogo**

■ **32. turniej XVII edycji Otwartych Mistrzostw Łowicza w dartcie 501 d.o.:**

1. Sylwester Grzanka – ŁKD Leg (1)	460
2. Michał Kryszkiewicz – ŁKD Leg (3)	378
3. Jacek Kocus – ŁKD Leg Łowicz (2)	376
4. Mieczysław Różycki – ŁKD Leg (4)	290
5. Paweł Adamczyk – ŁKD Leg (5)	276
6. Andrzej Pągowski – ŁKD Leg (6)	214
7. Bogdan Adamczyk (7)	196
8. Artur Siekierski – ŁKD Leg Łowicz (8)	140
9. Artur Borowiec (9)	130
10. Michał Panek (10)	108
11. Jacek Lebioda (11)	80
12. Andrzej Gębura (12)	46
13. Łukasz Kwiatkowski (13)	38
14. Sławomir Markowski (14)	34
15. Mariusz Siekierski – ŁKD Leg (15)	26
16. Marek Piaskowski – ŁKD Leg (16)	18
17. Łukasz Zielent (17)	14
18. Jerzy Gruszewicz (18)	14
19. Waldemar Sokół (19)	12
20. Marek Kędziora (20)	12
21. Jakub Lebioda (21)	10
22. Sebastian Gruszewicz (22)	8
Damian Racewicz (22)	8
Robert Słubik (25)	8
25. Paweł Kukieła (24)	6
26. Paweł Janusz (25)	4
Tomasz Kromski (25)	4
Tomasz Kwiatkowski (25)	4
Arkadiusz Marszałowski (25)	4
Sylwester Owczuk (25)	4

PAWEŁ DOLIŃSKI

Ekipa Krokody-Leg na chwilę przed turniejem.

Lekka atletyka | Bieg OSHEE na 10 km

Super wynik Jakuba Szrama

Narodowe Święto Biegania w Warszawie to nie tylko Orlen Warsaw Maraton. W ramach tej imprezy odbył się również bieg na dystansie 10 kilometrów, którego patronem jest firma OSHEE.

Na zawodach pojawiła się duża liczba biegaczy z Ziemi Łowickiej. Najlepiej zaprezentował się bardzo młody biegacz **Jakub Szram**. Uczeń II klasy Pijarskiego LO oraz zawodnik Uczniowskiego Pijarskiego Klubu Sportowego w gronie 9,5 tys. uczestników zajął w klasyfikacji open 162. miejsce ze znakomitym rekordem życiowym na tym dystansie – 37,20 min.

– Kuba jest bardzo zadowolony ze swojej lokaty oraz z wyniku, ponieważ swój dotychczasowy rekord na tym dystansie poprawił o półtorej minuty. To był bardzo dobry start – podkreślał trener młodych biegaczy z Pijarskiej Tadeusz Rutkowski.

Bardzo dobrze z dystansem 10 kilometrów poradził sobie również młody zawodnik **Franciszek Kaliński** (rocznik 1999), który uplasował się na 208. miejscu z czasem 38,10 min.

Swoją życiówkę na „dychę" ustanowił również **Dominik Kuś**, który dobiegł do mety z rezultatem 44,36 m. (994. miejsce).

Zwycięzcą biegu w stolicy został Kenijczyk Daniel Muteti z wynikiem 28,53 min. **zł**

TADEUSZ RUTKOWSKI

Jakub Szram bardzo zadowolony z nowego rekordu życiowego.

Miejsca i wyniki reprezentantów Ziemi Łowickiej w biegu OSHHE:

162. Jakub Szram	37,20
208. Franciszek Kaliński	38:10
776. Mateusz Siekiera	43:21
841. Piotr Miazek	43:48
968. Kamil Zabost	44:31
994. Dominik Kuś	44:36
1267. Krystian Śmigielski	45:46
1497. Jarosław Owczarek	46:44
1749. Wojciech Szulc	47:43
2772. Bartłomiej Kwestarz	50:47
3140. Marzena Siekiera	51:52
3452. Kamil Więcek	52:40
3508. Daniel Deluga	52:50
3905. Agnieszka Siekiera	53:48
4621. Jakub Klimczak	55:41
5338. Sylwia Kucharska	57:37
7439. Damian Barański	1:03:12
7467. Aleksandra Miodek	1:03:18

Piłka nożna | 16. kolejka B klasy

Strażak ugasił Płomień

Ciekawie było w 16. kolejce klasy B. Sporą niespodziankę sprawił Naprzód Jamno, który pokonał w wyjazdowym meczu Zjednoczenie Dzierzgów Bobrowniki 2:1.

– Mieliśmy sporą przewagę. W pierwszej połowie nie wykorzystaliśmy czterech sytuacji sam na sam. W drugiej mecz był już bardziej wyrównany – powiedział Grzegorz Kapusta, prezes Naprzodu. Bardzo dobrze spisali się także gracze Meteoru Reczyce, którzy nie dali szans Płomieniowi Piotrowice, zwyciężając aż 5:0. Co ciekawe hattrickiem w tym meczu popisał się Robert Grabowicz, którzy na co dzień jest zawodowym strażakiem, można więc rzec, że strażak ugasił Płomień. – Pewna i bezdyskusyjna wygrana po bardzo dobrej grze całego zespołu. Wisienką na torcie był klasyczny hat-trick ustrzelony przez Roberta Grabowicza – ocenił prezes Meteoru Mariusz Saluda.

PŁOMIEŃ PIOTROWICE FB

Płomień wysoko przegrał z Meteoruem Reczyce

Aż sześć bramek strzelili gracze Startu Złaków Borowy, którzy pokonali na wyjeździe KS Ostrowiec 6:0. Podobnie jak Grabowicz hattriciem popisał sie Paweł Więcek, ale potrzebował na to dwóch połów, a nie tak jak Grabowicz jednej. Start jest liderem, ale jego groźny rywal Korona II Wejsce, takze wygrał. Korona rozbiła na własnym boisku Victorię Zabostów Duży aż 8:2. Grad goli w Wejsach i cały czas akcja pościgowa za Startem Złaków Borowy. W tym meczu także jeden zawodnik strzelił trzy gole, był nim Adrian Grzanka. **ever**

16. kolejka klasy B:

■ **KS Ostrowiec – Start Złaków Borowy 0:6** (0:3); br.: Paweł Więcek 3 (3, 33 i 67), Michał Karmelita (44) i Paweł Skierski 2 (60 i 75)

■ **Korona II Wejsce – Victoria Zabostów Duży 8:2** (4:1); br.: Kamil Kochanek 2 (3 i 67), Adrian Grzanka 3 (14, 24 i 75), Artur Dubiel (44), Konrad Tuszyński (52) i Paweł Franaszek (85) – Michał Czapnik 2 (7 i 70)

■ **Zjednoczenie Bobrowniki Dzierzgów – Naprzód Jamno 1:2**; br.: Mitek, Białek

■ **Płomień Piotrowice – WKS Meteor Reczyce 0:5**; br.: Robert Grabowicz 3, Amar Ibeiili, Kamil Grabowicz

■ **Pauza:** Fenix Boczki i Jutrzenka Mokra Prawa.

1. Start Złaków Borowy (1)	13	34	62-14
2. Korona II Wejsce (2)	14	33	44-18
3. Bobrowniki Dzierzgów (3)	14	28	44-16
4. Jutrzenka Mokra Prawa (4)	12	26	32-19
5. Płomień Piotrowice (5)	14	20	30-49
6. Meteor Reczyce (6)	14	18	24-21
7. Fenix Boczki (7)	13	11	15-32
8. Naprzód Jamno (8)	13	10	20-35
9. Victoria Zabostów Duży (10)	13	4	23-50
10. KS Ostrowiec (9)	12	4	9-99

Piłka nożna | 18. kolejka klasy okręgowej

Pelikan II nadal wygrywa

Kolejne mecze w skierniewickiej lidze okręgowej za nami. W tej serii odbyło się bez większych niespodzianek, faworyci zgodnie wygrali swoje spotkania.

Kolejne zwycięstwo z rzędu zanotowali gracze trenera Piotra Gawlika z Pelikana II Łowicz. Tym razem rezerwy bez większych problemów pokonały inny zespół z czołówki ligowej tabeli Juvenię Wysokienice aż 5:1. Już po 45 minutach łowicka drużyna prowadziła 3:0. – Bardzo cenne wyjazdowe zwycięstwo z bezpośrednim rywalem w tabeli, spotkanie rostrzygnęliśmy na naszą korzyść praktycznie już do przerwy – stwierdził trener Gawlik.

Wysoką porażkę zanotował z kolei Vagat Domaniewice, który przegrał na własnym boisku z Orlętami Cielądz 0:5. Gracze Vagatu nie wykorzystali rzutu karnego. Piłkę po strzale Przemysława Imiołka zdołał odbić bramkarza z Cielądza.

W meczu o „sześć punktów" Pogoń Bełchów pokonała u siebie Koroę Wejsce 4:3 i tym samym drużyna trenera Marcina Rychlewskiego zrobiła spory krok w kierunku utrzymania w lidze. Takiego kroku nie zrobiła natomiast Laktoza Łyszkowice, która przegrała kolejny mecz z rzędu. Tym razem zespół z Łyszkowic przegrał z Astrą Zduny 1:0. Swój mecz wygrała również dobrze spisująca się w tej rundzie Olimpia Chąśno, która pokonała na własnym boisku Olympic Słupia.

Warte odnotowania są dwa gole zdobyte przez Marcina Grocholewicza bezpośrednio z rzutu rożnego. **ever**

■ **Juvenia Wysokienice – Pelikan II Łowicz 1:5** (0:3); br.: Mateusz Krysiak 4, Krystian Mycka 17, Krzysztof Skowroński 39, Kacper Rześny 73, Szymon Panek 90

■ **Vagat Domaniewice – Orlęta Cielądz 0:5**

■ **Pogoń Bełchów – Korona Wejsce 4:3**; br.: Robert Jaros, 2, Bartłomiej Bakalarski, Damian Gendek

■ **Astra Zduny – Laktoza 1:0**

■ **Olimpia Chąśno – Olympic Słupia 4:2**; br.: Marcin Grocholewicz 2, Dominik Kotlarski, Rafał Bogus

DAWID SUT

Marcin Grocholewicz strzelił dwa gole bezpośrednio z rzutów rożnych

1. Unia Skierniewice	18	54	61-10
2. Pelikan II Łowicz	18	42	62-26
3. Widok Skierniewice	18	39	50-18
4. Juvenia Wysokienice	18	35	53-27
5. Olimpia Chąśno	18	35	62-25
6. Jutrzenka Drzewce	18	29	47-24
7. Orlęta Cielądz	18	28	49-40
8. Macovia Maków	18	22	28-55
9. Astra Zduny	18	22	29 43
10. Pogoń Bełchów	18	16	35-59
11. Vagat Domaniewice	18	13	18-63
12. Laktoza Łyszkowice	18	12	21-46
13. Olympic Słupia	18	9	20-52
14. Korona Wejsce	18	9	26-67

Piłka Nożna | 26. kolejka III ligi

Pilica (i sędzia?) wydarli zwycięstwo Pelikanowi

PELIKAN ŁOWICZ 1 (1)
PILICA BIAŁOBRZEGI 1 (0)

1:0 – Fabian Fałowski (45), 1:1 – Mateusz Zawisza (90).

Pelikan: Przemysław Perzyna – Konrad Wieczorek, Marcin Nowak, Bartosz Broniarek, Mateusz Kasprzyk, Paul Grischok (65 Jurij Hłuszko), Konrad Kowalczyk, Bartosz Bujalski (46 Michał Gamla), Wojciech Wojcieszyński (84 Piotr Gawlik), Michał Adamczyk, Fabian Fałowski.

Pilica: Daniel Malina – Rafał Białecki, Jacek Moryc, Michał Janowski, Marcin Rawski, Michał Janik, Arkadiusz Oziewicz, Marcin Bykowski (87 Mateusz Zawisza), Daniel Barzyński, Igor Jaszczak (82 Kacper Bednarczyk), Zbigniew Obłuski.

Sędziował: Mariusz Ślęzak (Sieradz). **Żółte kartki:** Bartosz Broniarek (2), Fabian Fałowski (4 i 5) – obaj Pelikan. **Czerwona kartka:** Fabian Fałowski /70 – za drugą żółtą/ (Pelikan).

PAWEŁ DOLIŃSKI

Niestety w sobotę głównym aktorem widowiska był arbiter, który mocno wpłynął na wynik spotkania.

Wiosnę Pelikan Łowicz miał do tej pory bardzo udaną. Żadnego meczu jeszcze nie przegrał, a dobra postawa pozwoliła łowiczanom wydostać się ze strefy spadkowej. W meczu z Pilicą Białobrzegi trzy punkty były koniecznością. Sprawa w praktyce nie była jednak tak łatwa, jak w teorii. Do składu powrócił bramkarz Aleksander Kozioł, ale wciąż nie jest w pełni gotów do gry i usiadł tylko na ławce rezerwowych. Do tego urazy wykluczyły: Michała Żółtowskiego, Damiana Kosiorka i Tomasza Dąbrowskiego.

Do wyjściowego składu powrócił Konrad Wieczorek (na ławce usiadł Piotr Gawlik), ponadto po raz drugi w tym roku w wyjściowym składzie wybiegł Paul Grischok, a zmiennikiem był Jurij Hłuszko. Mecz wyglądał zgodnie z oczekiwaniami. Goście z Białobrzegów głęboko cofnęli się pod własną bramkę oddając pole gry łowiczanom. Ograniczać się mieli do kontrataków, ale na dobrą sprawę w pierwszej połowie nie udało im się żadnego przeprowadzić. Biało-zieloni musieli sobie radzić w ataku pozycyjnym, a jak wiadomo, niemal wszystkie drużyny w III lidze mają z tym ogromne problemy. Pomimo tego, gospodarze mieli dobre okazje do zdobycia bramek.

W drugiej połowie Pilica zagrała odważniej, ale znów to Pelikan miał lepsze okazje. Pilica starała się atakować, ale defensorzy Ptaków rozbijali akcje rywali w zarodku. Wydawało się, że kontrolują mecz, a do tego stwarzali sobie kolejne okazje bramkowe.

W 65. minucie obraz widowiska wypaczył sędzia. Łowiczanie wyszli z kontrą, Fabian Fałowski świetnie minął stopera i w polu karnym mijał bramkarza. Daniel Malina ewidentnie przewrócił napastnika Ptaków, ale arbiter nie dość, że nie odgwizdał faulu (i nie wyrzucił golkipera z murawy) to ukarał żółtą kartką napastnika biało-zielonych. Po meczu, nawet obserwator przyznał, że karny był ewidentny. Co gorsza, to był dopiero początek „popisu" Mariusza Ślęzaka. Nie minęły trzy minuty, a Fałowski otrzymał drugą żółtą kartkę. Tym razem z pozoru za niegroźne w stracie w walce o górną piłkę w okolicach środka boiska.

Po tym wydarzeniu źle też zachowali się łowiczanie. Biało-zieloni głęboko cofnęli się pod własną bramkę, ograniczyli się tylko do przerywania ataków rywali, nie potrafili się dłużej utrzymać przy piłce i już prawie nie gościli pod bramką Pilicy. Białobrzeżanie natomiast zaczęli przypuszczać zmasowane ataki. Te przyniosły skutek dopiero w doliczonym czasie gry. Tutaj nosem trenerskim popisał się również trener gości. Jacek Moryc dośrodkował piłkę w pole karne, zagranie przedłużył Michał Janik, a akcję skutecznie zamknął wprowadzony chwilę wcześniej na murawę – Mateusz Zawisza. Pecha miał tutaj również Piotr Gawlik, bowiem piłka odbiła się od niego i trochę zmyliła Perzynę.

Łowiczanie mieli jeszcze piłkę meczową, ale Michał Adamczyk z kilku metrów niecelnie uderzył głową. Bogdan Jóźwiak nie mógł mieć po meczu pretensji do piłkarzy. Łowiczanie prowadzili 1:0, a gdyby nie absurdalna decyzja sędziego to mogliby podwyższyć wynik albo grać chociaż z przewagą jednego piłkarza. Łowiczanie w sobotę stracili jednak nie tylko dwa punkty. W meczu z ŁKS, z powodu czwartej żółte kartki w tym sezonie, nie będzie mógł zagrać Fabian Fałowski. **Lis**

PAWEŁ DOLIŃSKI

Konrad Kowalczyk w majowy weekend zagrał na swoim poziomie. W tym sezonie opuścił tylko jedno spotkanie.

Piłka nożna | 27. kolejka III ligi

Pelikan wciąż niepokonany

ŁKS ŁÓDŹ 1 (0)
PELIKAN ŁOWICZ 1 (0)

1:0 – Patryk Bryła (65), **1:1** – Marcin Nowak (85).

ŁKS: Michał Kołba – Paweł Pyciak, Radosław Jacek, Aleksander Ślęzak, Kamil Rozmus, Marcin Kacela (46 Fabian Woźniak), Patryk Bryła, Artur Golański (89 Damian Pawlak), Michał Stryjewski, Dawid Sarafiński, Adam Patora (81 Rodrigo).

Pelikan: Przemysław Perzyna – Konrad Wieczorek, Marcin Nowak, Bartosz Broniarek, Mateusz Kasprzyk, Paul Grischok, Bartosz Bujalski (76 Krystian Mycka), Konrad Kowalczyk, Wojciech Wojcieczyński, Michał Adamczyk (70 Rafał Parobczyk), Jurij Hłuszko.

Sędziował: Piotr Adamczyk. **Żółte kartki:** Paweł Pyciak (2 i 3), Patryk Bryła (1) – obaj ŁKS oraz Marcin Nowak (3), Rafał Parobczyk (1) – obaj Pelikan. **Czerwona kartka:** Pyciak /86' – za drugą żółtą/ (ŁKS).

Dziesięć meczów i zero porażek – takiej serii Pelikana w rundzie wiosennej chyba nikt się nie spodziewał. Pelikan obok warszawskiego Ursusa jest jedyną niepokonaną drużyną w lidze w tym roku, niestety łowiczanie dość często dzielą się punktami. Połowę z meczów zremisowali i wciąż znajdują się na granicy utrzymania oraz spadku. Wtorkowy remis w Łodzi należy jednak potraktować jako dobry wynik.

Kibice, którzy Święto Konstytucji 3 Maja postanowili spędzić z futbolem mogli czuć spory niedosyt. Widzowie zobaczyli spotkanie, w którym gospodarze prowadzili grę, utrzymywali się przy piłce, a Pelikan liczył na okazje po kontratakach. W efekcie obie strony miały znikomą ilość sytuacji bramkowych.

Co prawda, w pierwszej połowie piłka znalazła drogę do siatki, gdy Radosław Jacek wykorzystał dośrodkowanie Artura Golańskiego z rzutu wolnego. Arbiter gola jednak nie uznał dopatrując się spalonego. Gra gospodarzy przypominała bicie głową w mur, biało-zieloni umiejętnie rozbijali ataki przeciwników, ale sami również w ofensywie nie mieli wiele do zaoferowania.

Dwadzieścia minut po zmianie stron udało im się jednak znaleźć dziurę w tym murze, a w piękny sposób uczynił to Patryk Bryła. Sześć minut przed końcem biało-zieloni wyrównali, a gol znów padł po stałym fragmencie gry. Spore zamieszanie w polu karnym wykorzystał Marcin Nowak, który oddał skuteczny płaski strzał. Ze stałego fragmentu gry dośrodkował Paul Grischok.

Chwilę później drugą żółtą kartkę w tym meczu otrzymał Paweł Pyciak i gospodarze kończyli w „dziesiątkę". Wynik nie uległ już zmianom, chociaż łowiczanie mogli mieć piłkę meczową.

Piłkarze Pelikana w majowy weekend dwukrotnie zremisowali. Z tych osiągnięć nie jest zadowolony Bogdan Jóźwiak. – My straciliśmy punkty z Pilicą. Jakbyśmy zdobyli dwa punkty więcej to bym powiedział, że było nieźle. Jeżeli Świt wygra w Kozienicach w środę, to możemy znowu wypaść poza bezpieczną strefę. Natomiast sam remis z ŁKS to dobry wynik – ocenił szkoleniowiec.

Łowiczanie pomimo remisu utrzymali się nad strefą spadkową mając dwa punkty przewagi nad Świtem. Większość meczów, w tym ten z udziałem nowodworzan, odbędzie się jednak w środę (już po zamknięciu tego wydania NŁ). **Mateusz Lis**

Piłka Nożna | Komplet wyników 26. kolejki III ligi

Przegrana Lechii, Sokół odskoczył a pięć punktów

Pogorszyła się po poprzednim weekendzie sytuacja Lechii Tomaszów Mazowiecki. Wicelider przegrał na trudnym terenie w stolicy z Ursusem 1:2. Skorzystał z tego Sokół, który odskoczył na pięć punktów. Lider z drobnymi problemami, ale zdobył komplet oczek w Działoszynie.

Do tego tuż za plecami Lechii pojawiła się Polonia. Czarne Koszule poradziły sobie z beniaminkiem z Raciąża. W najciekawszym (i arcyważnym) meczu Legia II przegrała z ŁKS Łódź i w ten sposób mocno wykluczyła się z walki o najwyższe cele. Do małej niespodzianki doszło także w Radomiu, gdzie Broń bezbramkowo zremisowała ze Świtem (bez wątpienia jest to bardzo korzystny wynik dla Pelikana). **Lis**

- **Broń Radom – Świt Nowy Dwór Mazowiecki 0:0**
- **Legia II Warszawa – ŁKS Łódź 0:2** (0:1)
- **Pogoń Grodzisk Mazowiecki – Start Otwock 1:0** (1:0);
- **Warta Sieradz – Przysucha 3:1** (1:0)
- **Warta Działoszyn – Sokół Aleksandrów Łódzki 1:3** (1:1)
- **Ner Poddębice – Energia Kozienice 2:3** (2:1)
- **Ursus Warszawa – Lechia Tomaszów Mazowiecki 2:1** (1:0)
- **Pelikan – Pilica 1:1** (1:0)
- **Polonia Warszawa – Błękitni Raciąż 2:1** (0:0).

PAWEŁ DOLIŃSKI

Gola w meczu z Pilicą, łowiczanie stracili po stałym fragmencie gry w doliczonym czasie gry.

Sokół Aleksandrów Łódzki	26	56	42-14
Lechia Tomaszów Mazowiecki	26	51	59-26
Polonia Warszawa	26	50	48-17
ŁKS Łódź	26	48	52-29
Legia II Warszawa	26	47	43-26
Ursus Warszawa	26	45	38-23
Pelikan Łowicz	26	45	38-23
Świt Nowy Dwór Mazowiecki	26	44	41-21
Błękitni Raciąż	26	34	31-43
Warta Sieradz	26	34	33-31
Broń Radom	26	29	36-51
Pilica Białobrzegi	26	27	38-48
Pogoń Grodzisk Mazowiecki	26	27	33-42
Oskar Przysucha	26	24	33-59
Warta Działoszyn	26	23	23-62
Energia Kozienice	26	23	33-41
Start Otwock	26	18	22-58
Ner Poddębice	26	16	20-49

Piłka nożna | 28. kolejka III ligi

Ostatnia szansa dla Polonii i Błękitnych

Najbliższy weekend może być decydujący dla Polonii Warszawa i Błękitnych Raciąż. W przypadku pierwszych, w walce o mistrzostwo III ligi, jeżeli chodzi o raciążan – w grze o utrzymanie. Czarne Koszule zagrają z Sokołem Aleksandrów Łódzki. Jeżeli wygrają to spotkanie to stratę do lidera mogą zniwelować do zaledwie trzech punktów. Na to z pewnością liczą też w Tomaszowie Mazowieckim. Lechia, która jest wiceliderem, zagra bowiem z zamykającym tabelę Nerem Poddębice.

W dużo gorszej sytuacji są Błękitni Raciąż, którzy po 26 meczach tracili do ósmego Świtu Nowy Dwór Mazowiecki dziesięć punktów. W sobotę te kluby zagrają ze sobą. Porażka może przekreślić już jakiekolwiek szanse beniaminka na utrzymanie. **M.Lis**

- **28. kolejka III ligi:** Legia II Warszawa – Pogoń Grodzisk Maz. / sob 07.05.2016 r., godz. 11:00; Świt Nowy Dwór Maz. – Błękitni Raciąż / sob. godz. 17:00; Ner Poddębice – Lechia Tomaszów / sob. godz. 17:00; Ursus Warszawa – Oskar Przysucha / sob., godz. 17:00; Warta Działoszyn – Pilica Białobrzegi / sob. godz. 17:00; Warta Sieradz – ŁKS Łódź / sob., godz. 17:00; Polonia W-wa – Sokół Aleksandrów Ł. / nd 08.05.2016 r., godz. 11:00; **Pelikan – Start Otwock / nd., godz. 11:15;** Broń Radom – Energia Kozienice / nd., godz. 13:00.

Piłka nożna | 4. kolejka Łowickiej Ligi Orlika

Zetka błysnęła skutecznością

Nadal Chińska Łowicz i SMS Dąbkowice z kompletem punktów przewodzą stawce dziesięciu zespołów rywalizujących w Łowickiej Lidze Orlika. Prowadząca w tabeli Chińska nie dała najmniejszych szans Bez Nazwy Łowicz, wygrywając aż 7:2. Skutecznością w tym meczu błysnął Daniel Wasiak, który strzelił trzy gole oraz Maciej Balik, który zapisał na swoim koncie dwa trafienia.

SMS z kolei również w spokojnym stylu rozprawił się z Załogą Auto-Strefą Łowicz, zwyciężając 5:0. Hattrickiem w tym meczu popisał się Przemysław Imiołek, a oprócz jego na lsitę strzelców wpisał się Cezary Olejnik oraz Jakub Imiołek.

Dużo działo się w meczu Novum Łowicz z Bo Dachem Grudze. Kibice w tym meczu ujrzeli aż osiem goli, a pięć z nich strzelili zawodnicy Bo Dachu Grudze, których do wygranej poprowadził Karol Kruk, który w odstępie pierwszych pięciu strzelił trzy gole. Jeszcze przed przerwą gole gole Michała Redzisza i Wiktora Gładkiego zapewniły przed przerwą wysokie prowadzenie 5:1.

Siedem goli na swoim koncie zapisała Zetka Łowicz, która jeszcze przed przerwą mocno męczyła się z Białymi Kominiarzami, prowadząc tylko 3:2. Zetkę do wygranej poprowadził jednak duet Radosław Domińćzak – Radosław Kuciński. Pierwszy z nich strzelił dwa gole, zaś drugi czterokrotnie pokonał bramkarza rywali.

W ostatnim meczu tej kolejki spotkań Górki Łowicz podzieliły się punktami z FC Łaguszew, remisując 1:1. Już w 2. minucie Górki na prowadzenie wyprowadził Zbigniew Walędziak, zaś do wyrównania tuż przed końcem meczu doprowadził Eryk Woliński.

W następnej kolejce 6 maja zagrają: 16:30: Bez Nazwy Łowicz – Górki Łowicz, 17.00: SMS Dąbkowice – Novum Łowicz, 17.30: Bo-Dach Grudze – Chińska Eko-Plast Haczykowscy Łowicz, 18.00: Zetka Łowicz – Załoga Auto-Strefa Łowicz,18.30: FC Łaguszew – Biali Kominiarze. **ever**

PAWEŁ DOLIŃSKI

Patryk Pomianowsk i spółka nie mieli problemów z Bez Nazwy

4. kolejka V edycji ŁoLiO:

■ **Novum Łowicz – Bo-Dach Grudze 3:5** (1:5); br.: Dominik Kotlarski 2 (12 i 13) i Kamil Lenarczyk (23) – Karol Kruk 3 (1, 4 i 5), Michał Redzisz (7) i Wiktor Gładki (11). Żółta kartka: Dominik Kotlarski (Novum).

■ **Załoga Auto-Strefa Łowicz – SMS Dąbkowice 0:5** (0:2); br.: Przemysław Imiołek 3 (4, 17 i 18), Cezary Olejnik (8) i Jakub Imiołek (24).

■ **Biali Kominiarze Łowicz – Zetka Łowicz 2:7** (2:3); br.: Jakub Łazęcki (9) i Mateusz Kwasek (12) – Radosław Domińczak 2 (3 i 24), Radosław Kuciński 4 (8, 11, 21 i 22) i Paweł Wróblewski (18).

■ **Chińska Eko-Plast Haczykowscy Łowicz – Bez Nazwy Łowicz 7:2** (2:0); br.: Patryk Pomianowski (9), Maciej Balik 2 (12 i 16), Piotr Tkacz (15) i Daniel Wasiak 3 (19, 21 i 24) – Cezary Sukiennik (14) i Dariusz Rosa (24).

■ **Górki Łowicz – FC Łaguszew 1:1** (1:0); br.: Zbigniew Walędziak (2) – Eryk Woliński (23).

1. Chińska Eko-Plast (1)	4	12	20-6
2. SMS Dąbkowice (2)	4	12	13-2
3. Zetka Łowicz (3)	4	9	15-7
4. Bo-Dach Grudze (6)	4	6	12-11
5. Novum Łowicz (4)	4	6	10-9
6. Biali Kominiarze Łowicz (5)	4	4	9-11
7. FC Łaguszew (7)	4	4	5-8
8. Załoga Auto-Strefa (8)	4	3	3-15
9. Bez Nazwy Łowicz (9)	4	1	5-14
10. Górki Łowicz (10)	4	1	5-15

Piłka nożna | 5. kolejka I ligi trampkarzy C1

Zimny prysznic Pelikana 2001

Podopieczni trenera Pawła Kutkowskiego z rocznika 2001 po serii udanych meczów nieoczekiwanie przegrali w Tomaszowie Mazowieckim z Mazovią aż 4:0. To swego rodzaju zimny prysznic dla zawodników.

Mecz w Tomaszowie rozpoczął się bardzo źle dla łowickich zawodników ponieważ już w 17. minucie gry Jakub Borkowski zdołał pokonać Filipa Szymajdę i Pelikan dość szybko musiał odrabiać straty. Niestety łowiczanie nie zdołali przed przerwą doprowadzić do remisu, a w dodatku stracili kolejne dwa gole. Te trzy ciosy były potężne i trener Paweł Kutkowski w przerwie w mocniejszych słowach musiał poinstruować swoich graczy.

Pelikan w drugiej połowie meczu grał lepiej, jednak nie potrafił zdobyć gola. Rywale mądrze się bronili i szukali swoich szans po akacjach z kontrataku. Graczom Pelikana wyraźnie nie wyszedł mecz i mieli duże problemy z poprawą skuteczności w tym meczu. Takiego problemu nie mieli z kolei gracze Mazovii, którzy na dwie minuty przed końcem ustalili wynik meczu na 4:0.

Gracze Pelikana 2001 muszą się szybko otrząsnąć ponieważ teraz czeka ich ciężki mecz z wiceliderem ŁKS-em Łódź, który znany jest ze zdecydowanej i twardej gry.

Mecz z ŁKS-em odbędzie się w sobotę 7 maja o godzinie 11:00 na stadionie OSiR w Łowiczu. **ever**

5. kolejka I ligi wojewódzkiej trampkarzy C1:

■ **Mazovia Tomaszów Mazowiecki – MUKS Pelikan-2001 Łowicz 4:0** (3:0); br.: Jakub Borkowski (17), Piotr Tazbir (30) i Wiktor Dunajski 2 (39 i 78).

Pelikan: Filip Szymajda – Hubert Kałużny, Hubert Matyjas (77 Tomasz Bednarek), Michał Kunat (66 Olaf Andrzejewski), Mateusz Kardas (12 Miłosz Kępka) – Jakub Lis, Jan Sejdak, Krystian Tabara, Igor Tomaszewski (41 Piotr Tkacz), Oskar Sadowski – Maciej Grotkowski

■ **GKS Bełchatów – Ceramika Opoczno 5:1**

■ **ŁKS Łódź – AKS SMS Łódź 7:0**

■ **MKP Boruta Zgierz – UKS SMS Łódź 2:8**

1. UKS SMS Łódź (1)	5	15	24-3
2. ŁKS Łódź (3)	5	12	16-7
3. GKS Bełchatów (4)	5	9	19-12
4. MUKS Pelikan Łowicz (2)	5	9	11-11
5. AKS SMS Łódź (6)	5	6	10-19
6. Tomaszów Mazowiecki (5)	5	6	10-15
7. Ceramika Opoczno (7)	5	3	15-17
8. MKP Boruta Zgierz (8)	5	0	7-28

Piłka nożna | 10. kolejka skierniewickiej ligi młodzików młodszych D2:

Zgodnie z planem – dwie wygrane

Dwa zespoły Pelikana Łowicz z rocznika 2004 ponownie wygrały pewnie swoje dwa mecze ligowe w skierniewickiej lidze młodzików młodszych. Zespoły trenera Bernarda Wudkiewicza zaaplikowały rywalom łącznie aż 26 goli!

MUKS Pelikan Łowicz rywalizował w Godzianowie z Pogonią i bez problemów wygrał ten mecz aż 17:1! Już przed przerwą łowiczanie osiem razy skierowali piłkę do siatki, zaś w drugiej połowie meczu jeszcze podkręcili tempo ponieważ udało im się strzelić kolejne dziewięć goli. „Królem polowania" został Kacper Styszko, który strzelił aż pięć goli. Haatrickiem w tym meczu popisał się Michał Holewa, zaś po dwa gole na swoim koncie zapisali z kolei Piotr Strycharski, Łukasz Pińkowski, Patryk Rygacki.

KS Pelikan wybrał się z kolei do Cielądza na mecz z Orlętami. Ambitnie grający gospodarze w pierwszej połowie napsuli sporo krwi łowickiej drużynie ponieważ Pelikan prowadził zaledwie 2:1. W drugiej połowie „Biało-Zieloni" zdecydowanie przejęli inicjatywę i zaczęli grać składnie i skutecznie. W drugiej połowie Pelikan strzelił kolejne siedem goli i zwyciężył ostatecznie 9:1. Warto dodać, że efekt strzelecki w zespole rozłożył się na siedmiu zawodników, w tym jednego gospodarzy, który skierował piłkę do własnej siatki.

MUKS Pelikan w sobotę 7 maja zagra w Łyszkowicach z Laktozą (początek meczu o godzinie 10:00), zaś KS Pelikan zmierzy się także w sobotę na stadionie OSiR w Łowiczu z Mazovią Rawa Mazowiecka. Ten mecz rozpocznie się o godzinie 16:30. **ever**

10. kolejka ligi D2:

■ **Pogoń Godzianów – MUKS Pelikan-2004 Łowicz 1:17** (0:8); br.: Kacper Styszko 5 (3, 13, 30, 36 i 41), Piotr Strycharski 2 (10 i 23), Kacper Zygmunciak (18), Łukasz Pińkowski 2 (19 i 34), Patryk Rygacki 2 (24 i 40), Michał Holewa 3 (32, 33 i 37), Kacper Stępień (43) i Bartosz Wudkiewicz (54)

■ **Orlęta Cielądz – KS Pelikan-2004 Łowicz 1:9** (1:2); br.: Mateusz Gozdowski 2 (10 i 58), Fabian Pliszka (19), Jakub Wilk (33), samobójcza (43), Łukasz Pięta (44), Kacper Jasiński 2 (47 i 59) i Bartłomiej Terenowicz (52)

1. MUKS Pelikan-2004 (1)	11	33	121-3
2. KS Pelikan-2004 Łowicz (2)	11	25	65-15
3. Laktoza Łyszkowice (3)	10	21	33-26
4. Rawa Mazowiecka (4)	9	16	39-25
5. Pogoń Godzianów (5)	10	10	16-60
6. Kopernik Kiernozia (6)	10	6	15-53
7. Orlęta Cielądz (7)	10	4	10-62
8. Victoria Bielawy (8)	9	3	10-65

Piłka nożna | 5. kolejka I ligi wojewódzkiej juniorów młodszych B1

Podział punktów z Widzewem

Bezbramkowym remisem zakończyło się spotkanie 5. kolejki I ligi wojewódzkiej juniorów młodszych pomiędzy Pelikanem Łowicz, a Widzewem Łódź.

W pierwszej części gry łowiczanie grali bardzo odważnie i wysokim pressingiem nie pozwalali na zbyt wiele w konstruowaniu akcji ofensywnych przez graczy Widzewa. Pelikan miał dwie lub trzy świetne szanse do zdobycia gola. Najpierw w dobrej okazji znalazł się Adrian Musialik, jednak strzelił wprost w bramkarza. Chwilę później dobre dośrodkowanie Adriana Zielińskiego na gola nie potrafił zamienić na gola rozgrywający dobry mecz Wiktor Gładki. Rywale w 27. minucie mieli z kolei sytuacje sam na sam, ale w ostatniej chwili piłkę z pustej bramki wybił Krystian Rutkowski.

W drugiej połowie meczu Pelikan 1999 grał słabiej, co chcieli wykorzystać gracze z Łodzi. Widzew osiągnął przewagę, ale nie potrafił boiskowej przewagi zamienić na czyste sytuacje strzeleckie. W dodatku dobrze na przedpolu swojej bramki grał Oktawian ZImny, który często odważnymi wybiegami kończył akcje Widzewa. Pelikan mógł przy odrobinie szczęścia wygrać z Widzewem, ale w końcówce meczu Gładki uderzył zbyt lekko by pokonać golkipera Widzewa. W tej sytuacji pomocnik Pelikana mógł zachować się lepiej, a przede wszystkim zdecydowanie mocniej powinien uderzyć piłkę. Po meczu trener Jarosław Rachubiński nie był do końca zadowolony z gry swoich podopiecznych, ale krótko ocenił remis: „Jeśli nie można wygrać to trzeba zremisować". Trudno się z nim nie zgodzić. Obie drużyny zasłużenie podzieliły się punktami.

W kolejnym meczu Pelikan 1999 zmierzy się z Widokiem Skierniewice. Ten mecz będzie ważnym elementem układanki pod tytułem utrzymanie w lidze. Mecz zaplanowano na niedzielę 8 maja na godzinę 16:00 na stadionie Widoku. **ever**

PAWEŁ DOLIŃSKI

Gracze Pelikana 1999 ambitnie walczyli z Widzewem o ligowe punkty.

5. kolejka I ligi wojewódzkiej juniorów młodszych B1:

■ **MUKS Pelikan-1999 Łowicz – Widzew Łódź 0:0**

Pelikan: Oktawian Zimny – Dawid Konikowski, Michał Perzyna, Krystian Rutkowski, Kacper Miazek – Adrian Zieliński (70 Damian Trałut), Mateusz Szymański (65 Jan Puchalski), Radosław Grefkowicz, Maciej Dałek (55 Szymon Bejda), Wiktor Gładki – Adrian Musialik (60 Antoni Łukawski).

■ **Omega Kleszczów – Widok Skierniewice 2:0**

■ **ŁKS Łódź – GKS Bełchatów 1:2**

■ **Szczerbiec Wolbórz – Ceramika Opoczno 0:7**

1. Ceramika Opoczno (1)	5	13	16-2
2. GKS Bełchatów (2)	5	12	12-4
3. Widzew Łódź (3)	5	7	6-5
4. Omega Kleszczów (5)	5	7	4-3
5. MUKS Pelikan Łowicz (4)	5	7	6-8
6. Widok Skierniewice (6)	5	4	3-9
7. ŁKS Łódź (7)	5	3	3-8
8. Szczerbiec Wolbórz (8)	5	2	2-13

Piłka nożna | 18. kolejka A klasy

Zryw nie zwalnia tempa

Jak burza idzie w rundzie rewanżowej zespół Zrywu Wygoda, którym tym razem pokonał inny aspirujący do awansu zespół Sierakowianki Sierakowice aż 5:0. Zryw wygrał w 2016 roku wszystkie mecze i pewnie zmierza do klasy okręgowej. Taki cel Zryw postawił sobie przed sezonem i jest na dobrej drodze do jego realizacji.

Dobrze przed własną publicznością spisują się gracze trenera Pawła Kutkowskiego z Czarnych Bednary. Czarni tym razem wysoko pokonali Dar Placencja 4:0.

Ciekawie było również w Niedźwiadzie, gdzie Olimpia po emocjonującym meczu zremisowała z Manchatanem Nowy Kawęczyn 2:2. Spotkanie Victorii Bielawy z Rawką Bolimów zakończyło się już po wydaniu tego NŁ. **ever**

18. kolejka skierniewickiej kl. A:

■ **Zryw Wygoda – Sierakowianka Sierakowice 5:0** (3:0); br.: Bartłomiej Miazek, Krzysztof Papuga, Piotr Pawłowski, Arkadiusz Stolarczyk i Łukasz Dominiak.

Zryw: Mariusz Grzegory – Błażej Miazek, Paweł Wojda (65 Dawid Wróbel), Sebastian Sumiński, Łukasz Dominiak – Arkadiusz Stolarczyk (55 Kamil Słoma), Jacek Woźniak, Piotr Pawłowski (80 Mariusz Kwiatkowski), Tomasz Rembowski – Krzysztof Papuga, Bartłomiej Miazek (70 Mikołaj Ulasiewicz).

■ **Czarni Bednary – Dar Placencja 4:0** (3:0); br.: Ruslan Perizhok 3 (26, 35 i 90+3) i Adrian Kromski (45+3 samobójcza).

■ **Olimpia Jeżów – Pogoń Godzianów 0:3** (0:2); br.: Marcin Rudnicki (16), Marcin Marat (35) i Michał Lipiński (67).

■ **Miedniewiczanka Miedniewice – GLKS Wołucza 2:1**

■ **Olimpia Niedźwiada – Manchatan Nowy Kawęczyn 2:2**

■ **Sokół Regnów – Grabice 0:2**

■ **Victoria Bielawy – Rawka Bolimów ....**

1. Zryw Wygoda (1)	18	41	69-22
2. GLKS Wołucza (2)	18	35	48-28
3. Pogoń Godzianów (3)	18	34	38-23
4. Miedniewiczanka (6)	18	32	45-30
5. Olimpia Jeżów (4)	18	31	26-21
6. Sierakowianka (5)	18	30	58-36
7. Victoria Bielawy (7)	17	28	47-27
8. Olimpia Niedźwiada (8)	18	28	40-44
9. Czarni Bednary (9)	18	22	30-43
10. Manchatan Nowy K. (11)	18	18	46-51
11. Dar Placencja (10)	18	17	24-45
12. Sokół Regnów (12)	18	15	26-48
13. LKS Grabice (13)	18	14	29-63
14. Rawka Bolimów (14)	17	8	21-66

Sport szkolny | Półfinał Wojewódzki w mini siatkówce chłopców o Puchar Kinder + Sport

Siatkarze z SP Żychlin w finale wojewódzkim „trójek”

W niedzielę, 24 kwietnia w hali sportowej „KS Wifama” w Łodzi , odbył się półfinał województwa łódzkiego w mini-siatkówce chłopców klas IV („dwójki”) i V („trójki”) – Kinder+Sport”.

Do rozgrywek półfinałowych stanęło 12 zespołów „trójek” (klasy V), które przebrnęły przez pierwszy i drugi etap eliminacji. Drużyny zostały podzielone na dwie grupy (A-B), w których rozgrywając mecze systemem „każdy z każdym”, awans do finału uzyskały po cztery najlepsze zespoły.

Zespół „trójek” SP Nr 2 AS Volley Team Żychlin wygrał wszystkie mecze i awansował do finału. Zawody „trójek” chłopców wyłoniły osiem zespołów, które 14 maja zagrają w Finale Wojewódzkim o awans do Mistrzostw Polski Kinder+Sport.

Do rozgrywek półfinałowych „dwójek” (klasy IV), stanęły 24 zespoły. Drużyny zostały podzielone na cztery grupy (A-D), w których rozgrywając mecze systemem „każdy z każdym”, awans do finału uzyskały po dwa najlepsze zespoły.

Zespół „dwójek” SP2 ASVT Żychlin wygrał jeden mecz i odpadł z dalszej rywalizacji. **mr**

SKŁAD DRUŻYNY „TRÓJEK” SP NR 2 ASVT W ŻYCHLINIE: Jarota Jakub, Chomicki Bartosz i Bartłomiej Łacheta. Trener: Jacek Filiński.

Skład drużyny „dwójek” SP Nr 2 ASVT w Żychlinie: Kiciński Jakub i Petera Michał. Trener: Jacek Filiński.

Wyniki „trójek”:

- **SP2 ASVT Żychlin – Kontra Łódź 2:1**
- **SP2 ASVT Żychlin – KS Lechia ZS-P Tomaszów Mazowiecki 2:0**
- **SP2 ASVT Żychlin – Krótka Piłka Łódź 2:1**
- **SP2 ASVT Żychlin – SP13 KS Lechia Tomaszów Mazowiecki 2:1**
- **SP2 ASVT Żychlin – AS Skra Bełchatów 2:0**

Finaliści „trójek”:

1. UKS Korona Bełchatów
2. SP 13 KS Lechia Tomaszów Mazowiecki
3. KS Lechia Tomaszów Mazowiecki
4. MKS Bzura Ozorków
5. Krótka Piłka Łódź
6. ATS KS Lechia Tomaszów Mazowiecki
7. SP Nr 2 AS Volley Team Żychlin
8. AS Skra Bełchatów

MARCIN RANACHOWSKI.

Reprezentacja Szkoły Podstawowej Nr 2 w Żychlinie

MARCIN RANACHOWSKI.

Jedno ze spotkań drużyny "dwójek" SP Nr 2 Żychlin podczas rozgrywek minisiatkówki Kinder+Sport w Łodzi.

Wyniki „dwójek”:

- **SP Nr 2 ASVT Żychlin – KS Wifama Łódź III 0:2**
- **SP Nr 2 ASVT Żychlin – UKS MG Aleksandrów Łódzki 2:0**
- **SP Nr 2 ASVT Żychlin – UKS Dwójka Tomaszów Mazowiecki 0:2**
- **SP Nr 2 ASVT Żychlin – UKS Korona Bełchatów 0:2**
- **SP Nr 2 ASVT Żychlin – SP 12 KS Lechia Tomaszów Mazowiecki 0:2**
- **SP Nr 2 ASVT Żychlin – KS Wifama Łódź V 0:2**

Lekkoatletyka | Bieg RUN Toruń

Rozbiegani Żychlin w Toruniu

Kolejnym przedsięwzięciem biegowym, w jakim wzięli udział przedstawiciele grupy biegaczy Rozbiegani Żychlin, był bieg RUN Toruń. Odbył się on 30 kwietnia, obejmował dystans 5 km lub 10 km, trasa przebiegała najbardziej atrakcyjnymi ulicami Torunia. Organizatorem biegu było toruńskie Stowarzyszenie „Run to Run”, działające od 2011 roku, którego celem jest propagowanie biegania jako zdrowego stylu życia.

Tegorocznemu biegowi ulicami Torunia przyświecało hasło: „Zwiedzaj ze Zdrowiem!”.

Linię mety biegu RUN Toruń 2016 przekroczyło 1864 biegaczy, wśród nich byli również biegacze z Żychlina. **mr**

Wyniki Rozbieganych Żychlin na 10 km (czas, miejsce):

1. Bartłomiej Świątkowski	00:41:20	128
2. Krzysztof Mielczarek	00:42:28	185
3. Andrzej Dzięgielewski	00:50:40	773
4. Krzysztof Jaźwiński	00:51:06	802
5. Rafał Jaźwiński	00:51:06	803

Wyniki Rozbieganych Żychlin na 5 km (czas, miejsce open):

1. Tomasz Stelmaszewski	00:27:52	124
2. Renata Stelmaszewska	00:27:55	126

ROZBIEGANI ŻYCHLIN

Członkowie żychlińskiej grupy "Rozbiegani Żychlin", którzy brali udział w biegu RUN Toruń 2016.

Piłka nożna kobiet | 16. kolejka II ligi

Brawo dziewczyny!

Pierwsze wiosenne zwycięstwo odniosły dziewczyny Pelikana Łowicz walczące w II lidze w grupie mazowieckiej. Podopieczne trenera Roberta Wilka w niedzielę 1 maja podejmowały na stadionie przy ulicy Starzyńskiego wicelidera tabeli AZS UW Warszawa i wygrały 1:0 po bramce Marty Kosiorek.

Niedzielny pojedynek był bardzo zacięty. W pierwszej odsłonie nasz team miał cały czas przewagę, ale nie potrafił jej udokumentować. Łowiczanki częściej gościły pod bramką rywalek, ale nie zdołały wypracować super sytuacji. Rywalki momentami też groźnie atakowały ale cały czas na posterunku była Agata Pacler.

Upragnionego gola, który okazał się na wagę zwycięstwa, zdobyła w 60. minucie Kosiorek, po ładnej akcji rozegranej z Natalią Czerbniak. Po stracie bramki warszawianki objęły inicjatywę. Chciały odrobić stratę, ale na szczęście nasze dziewczyny utrzymały korzystny wynik do końcowego gwizdka i mogły cieszyć się z pierwszego zwycięstwa w rundzie wiosennej.

Po tym zwycięstwie Pelikanki są znów wiceliderkami i mają tyle samo punktów co UKS SMS, jednak trzeba pamiętać, że łodzianki maja rozegrane dwa spotkania mniej. W 17. kolejce łowiczanki czeka mecz w Zgierzu, gdzie jadą w roli faworytek. **zł**

- **Pelikan Łowicz – AZS UW Warszawa 1:0** (0:0); br.: M. Kosiorek (60). **Pelikan:** Agata Pacler – Lidia Sowińska, Katarzyna Janiec, Marta Tręboszka, Magdalena Pacler – Sylwia Brzezińska, Sylwia Trojanowska, Justyna Milewska (65 Łucja Kubel), Marta Kosiorek (80 Natalia Masłowska), Kamila Czaja (46 Karolina Szulc) – Natalia Czerbniak (75 Paulina Rosa).

- **16. kolejka II ligi kobiet:** Pelikan Łowicz – AZS UW Warszawa 1:0, UKS Ząbkovia Ząbki – FK Jantar Ostrołęka 3:4, MUKS Dargfil Tomaszów Mazowiecki – KS Teresin 0:2, Tur MOSiR Bielsk Podlaski – UMKS Zgierz przełożony na 11 maja 2016 roku na godz. 16.00. UKS SMS II Łódź – DTS Helios Eko-Sport Białystok przełożony. Pauza: PKS Piastovia Piastów.

1. UKS SMS II Łódź (1)	13	33	42-14
2. KS Pelikan Łowicz (3)	**15**	**33**	**44-11**
3. AZS UW Warszawa (2)	15	31	36-15
4. MUKS Dargfil Tomaszów (4)	14	26	34-15
5. KS Teresin (5)	15	24	40-13
6. PKS Piastovia Piastów (6)	14	18	29-36
7. UKS Ząbkovia Ząbki (7)	15	17	41-46
8. DTS Helios Białystok (8)	14	16	33-39
9. FK Jantar Ostrołęka (9)	14	12	26-57
10. UMKS Zgierz (10)	13	8	16-40
11. Tur MOSiR Bielsk P. (11)	14	4	12-67

PROGNOZA POGODY | 5.05.2016 – 11.05.2016

SYTUACJA SYNOPTYCZNA:
Pogodę kształtuje pogodny układ wyżowy. Napływa ciepła i sucha masa powietrza.

CZWARTEK – PIĄTEK:
Słonecznie, zachmurzenie małe, okresami do umiarkowanego, bez opadów oraz ciepło. Widzialność dobra, rano umiarkowana – lokalnie zamglenia. Wiatr północno-wschodni, słaby do umiarkowanego, 2-6 m/s.
Temp. max w dzień: + 20 st. C do + 21 st. C.
Temp. min w nocy: + 8 st. C do + 6 st. C.

SOBOTA – NIEDZIELA:
Słonecznie, zachmurzenie małe, okresami do umiarkowanego, bez opadów oraz ciepło. Widzialność dobra.
Wiatr z kierunków wschodnich, słaby do umiarkowanego, 3-6 m/s.
Temp. max w dzień: + 21 st. C do + 22 st. C.
Temp. min w nocy: + 8 st. C do + 6 st. C.

PONIEDZIAŁEK – WTOREK – ŚRODA:
Słonecznie, zachmurzenie małe, bez opadów oraz bardzo ciepło. Widzialność dobra.
Wiatr wschodni i południowo-wschodni, słaby do umiarkowanego, 3-6 m/s.
Temp. max w dzień: + 20 st. C do + 22 st. C.
Temp. min w nocy: + 9 st. C do + 7 st. C.

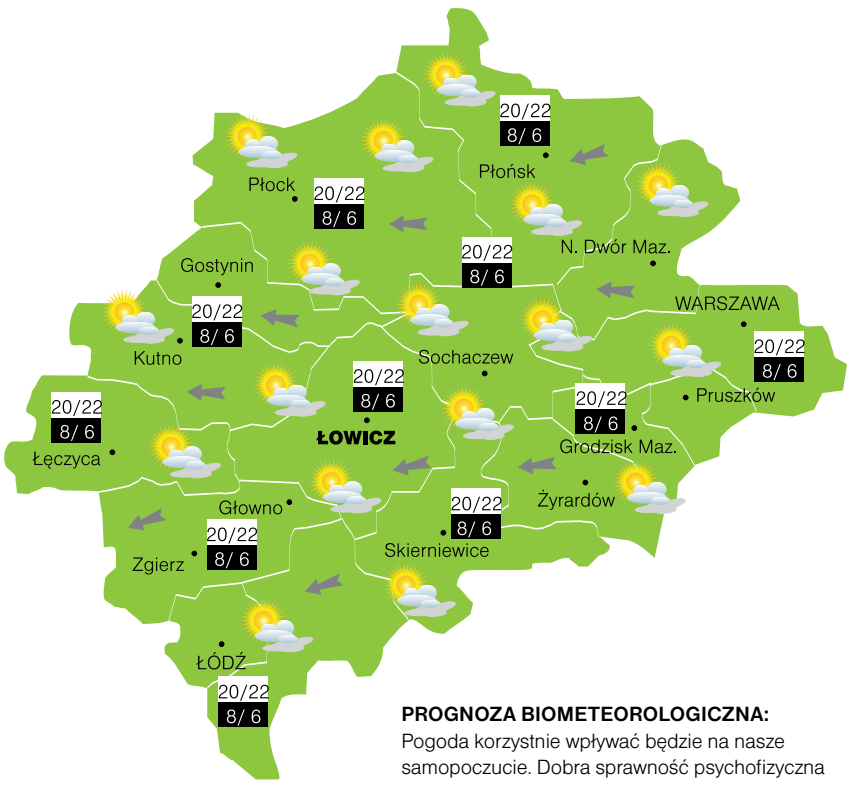

PROGNOZA BIOMETEOROLOGICZNA:
Pogoda korzystnie wpływać będzie na nasze samopoczucie. Dobra sprawność psychofizyczna i fizyczna.

BIURO METEOROLOGICZNE CUMULUS

VOLLEY TEAM ŻYCHLIN

Trener Volley Team Żychlin – Piotr Wojciechowski z pucharem .

VOLLEY TEAM ŻYCHLIN

Siatkarze Volley Team Żychlin podczas jednego ze spotkań w Turnieju Siatkówki w Choceniu.

Piłka siatkowa | VII Otwarty Turniej o Puchar Wiceprezesa GTS Unii Choceń

Volley Team Żychlin tuż poza podium

23 kwietnia odbyła się 7. edycja Otwartego Turnieju Siatkówki w Choceniu. Tym razem zgłoszone zespoły grały o puchar Wiceprezesa GTS Unia Choceń. Organizatorem zawodów był Gminny Ośrodek Sportu i Rekreacji i GTS Unia Choceń.

Do turnieju przystąpiło 14 drużyn z kilku województw. W tym gronie nie mogło zabraknąć drużyny Volley Team Żychlin. Oprócz drużyny z Żychlina udział wzięły zespoły: Powałkowice Osięciny, Albatros Płock, Seniorzy Płock, UKS Bzura Sobota, SBS Bydgoszcz, Politechnika Warszawska Filia Płock, KTS Ziemowit Osięciny, TadBud Bydgoszcz, Włocławek Team, ChemPak Kutno, TKKF Radziejowianka, Miraż Izbica, Iskra Szczawin Kościelny.

Drużyny podzielone zostały na cztery grupy, w których rozegrały mecze „każdy z każdym". Po rozegraniu etapu grupowego zawodnicy przystąpili do drugiej część turnieju – fazy pucharowej. Do tego etapu awansowały dwa najlepsze zespoły z każdej grupy.

Zwycięstwo w turnieju wywalczyła drużyna KTS Ziemowit Osięciny. Żychlińska drużyna Volley Team zajęła w ostatecznej klasyfikacji czwarte miejsce.

W turnieju przyznano nagrody indywidualne: MVP turnieju otrzymał Łukasz Kalinowski (KTS Ziemowit Osięciny), tytuł najlepszego przyjmującego otrzymał Damian Jastrzębski (Volley Team Żychlin), najlepszy atakujący – Wiktor Olejniczak (Powałkowice Osięciny), najlepszy środkowy – Rafał Nowakowski (KTS Ziemowit Osięciny), najlepszy rozgrywający – Rafał Karpiński (UKS Bzura Sobota). **mr**

Volley Team Żychlin wystąpił w składzie: Błażej Chabowski, Łukasz Kiciński, Kuba Beszczyński, Rafał Puścian, Piotr Wojciechowski, Łukasz Garstka, Witold Dzięgielewski, Łukasz Lewandowski, Damian Jastrzębski, Tomasz Wojciechowski.

Grupa A:

1.UKS Bzura Sobota	6 pkt.
2.Albatros Płock	3 pkt.
3.TKKF Radziejowianka	0 pkt.

Grupa B:

1.SBS Bydgoszcz	9 pkt.
2.Powałkowice Osięciny	6 pkt.
3.Iskra Szczawin Kościelny	3 pkt.
4.Seniorzy Płock	0 pkt.

Grupa C:

1. KTS Ziemowit Osięciny	6 pkt.
2. PW Filia Płock	3 pkt.
3. ChemPak Kutno	0 pkt.

Grupa D:

1. TadBud Bydgoszcz	7 pkt.
2. Volley Team Żychlin	5 pkt.
3. Włocławek Team	5 pkt.
4. Miraż Izbica	1 pkt.

Wyniki Volley Team Żychlin:

Faza grupowa:

- **Volley Team Żychlin – TadBud Bydgoszcz 0:2**
- **Volley Team Żychlin – Miraż Izbica 2:0**
- **Volley Team Żychlin – Włocławek Team 2:1**

Ćwierćfinał:

- **Volley Team Żychlin – SBS Bydgoszcz 2:0**

Półfinał:

- **Volley Team Żychlin – UKS Bzura Sobota 1:2**

Mecz o III miejsce:

- **Volley Team Żychlin – Powałkowice Osięciny 0:2**

Klasyfikacja końcowa:

1. KTS Ziemowit Osięciny
2. UKS Bzura Sobota
3. Powałkowice Osięciny
4. Volley Team Żychlin
5. TadBud Bydgoszcz
5. SBS Bydgoszcz
7. Politechnika Warszawska Filia Płock
7. Albatros Płock
9. Włocławek Team
10. Iskra Szczawin Kościelny
11. Miraż Izbica
12. Seniorzy Płock
12. ChemPak Kutno
12. TKKF Radziejowianka

Sport szkolny | Półfinał Powiatowy w piłce nożnej chłopców szkół podstawowych

Awans chłopców SP 2 Żychlin i dziewcząt z SP Grabów do finału powiatowego

W dniu 26 kwietnia i 29 kwietnia 2016 r. na boisku wielofunkcyjnym przy Zespole Szkolno-Przedszkolnym w Żychlinie odbył się półfinał powiatowy w mini piłce nożnej dziewcząt i chłopców szkół podstawowych. Do rozgrywek dziewcząt przystąpiły tyko dwie reprezentacje: SP Grabów oraz SP Nr 2 Żychlin. Do turnieju chłopców przystąpiły reprezentacje: SP Nr 1 Żychlin, SP Nr 2 Żychlin, SP Grabów, SP Szewce i SP Żeronice. W wyniku losowania zespoły zostały podzielone na dwie grupy, w których rozegrano spotkania systemem „każdy z każdym". W następnej fazie rozgrywek rozegrano dwa mecze: o trzecie miejsce (A2 – B2) i o pierwsze miejsce (A1 – B1). Drużyna chłopców ze Szkoły Podstawowej Nr 2 Żychlin zajęła w rozgrywkach pierwsze miejsce, natomiast w rozgrywkach dziewcząt zwyciężyła ekipa dziewcząt z SP Grabów, tym samym oba zespoły wywalczyły awans do finału Powiatowych Igrzysk Młodzieży Szkolnej w piłce nożnej. **mr**

MARCIN RANACHOWSKI.

Uczestnicy półfinału powiatowego w piłkę nożną chłopców.

Reprezentacja chłopców Szkoły Podstawowej Nr 2 w Żychlinie: Jakub Jarota, Adam Banachowicz, Bartosz Sampolski, Mateusz Jarota, Kamil Fijałkowski, Bartosz Chomicki, Bartłomiej Łacheta i Szymon Klimczak. Opiekun: Jacek Filiński.

Reprezentacja dziewcząt Szkoły Podstawowej w Grabowie: Zuzanna Karczewska, Natalia Nowacka, Amelia Wojciechowska, Wiktoria Tarka, Wiktoria Liwarska, Klaudia Przybysz, Wiktoria Pawlata, Wiktoria Lewaniak, Aleksandra Wrońska, Weronika Sidwa, Martyna Orzechowska, Nikola Pawlata, Katarzyna Krygier, Małgorzata Obrębska. Opiekun: Włodzimierz Dziedzic.

Wyniki dziewcząt:

- **SP 2 Żychlin – SP Grabów 0:1**

Wyniki chłopców:

Grupa A

- **SP 2 Żychlin – SP Żeronice 3:0**

Grupa B

- **SP Grabów – SP 1 Żychlin 2:1**
- **SP Szewce – SP 1 Żychlin 1:1**
- **SP Szewce – SP Grabów 1:0**

Mecz o III miejsce:

- **SP Grabów – SP Żeronice 1:0**

Finał:

- **SP 2 Żychlin – SP Szewce 1:0**

Klasyfikacja końcowa:

1.Szkoła Podstawowa Nr 2 Żychlin	4.Szkoła Podstawowa Żeronice
2.Szkoła Podstawowa Szewce	5.Szkoła Podstawowa Nr 1 Żychlin
3.Szkoła Podstawowa Grabów	

MARCIN RANACHOWSKI.

Reprezentacja Szkoły Podstawowej Nr 2 w Żychlinie

Nowy Łowiczanin Tygodnik Ziemi Łowickiej
członek Stowarzyszenia Gazet Lokalnych

WYDAWCA:
Oficyna Wydawnicza „Nowy Łowiczanin"
Waligórscy s.c. w Łowiczu
99-400 Łowicz, ul. Pijarska 3a, tel./fax 46 837-46-57,
e-mail: redakcja@lowiczanin.info
adres dla korespondencji:
99-400 Łowicz, skrytka pocztowa 68.
Kontakt w sprawie wydania dla Żychlina i okolic:
tel. 796-455-333, e-mail: zychlin@lowiczanin.info

REDAKCJA:
Redaktor naczelny: Wojciech Waligórski
Dyrektor zarządzający: Ewa Mrzygłód-Waligórska

Dziennikarze:
Dorota Grąbczewska, Agnieszka Antosiewicz, Tomasz Bartos, Marcin A. Kucharski, Tomasz Matusiak, Mirosława Wolska-Kobierecka; Marcin Ranachowski i Paweł A. Doliński (sport)

Stale współpracuje:
mł. asp. Urszula Szymczak (kronika policyjna)

Redakcja zastrzega sobie prawo skracania nadesłanych tekstów, zmiany ich tytułów, dodawania śródtytułów.
Nie odsyłamy niezamówionych tekstów.

Ogłoszenia ramkowe i reklamy przyjmujemy telefonicznie, faxem: (46 837-37-51, 46 830-34-08), e-mailem (reklama@lowiczanin.info) lub osobiście w biurze ogłoszeń, ul. Pijarska 3a, w pon., wt. i pt. w godz. 7.30-18.00, śr. i czw. w godz. 7.30-16.00, sob. w godz. 8.00-14.00.

Ogłoszenia drobne przyjmowane są osobiście w biurze ogłoszeń, punktach wymienionych na stronie 28, a także przez stronę www.lowiczanin.info
Skład tekstu własny.

Druk: SEREGNI PRINTING GROUP Sp. z o.o. 03-796 Warszawa, ul. Rzymska 18a.

Nakład kontrolowany Nowego Łowiczanina 8.360 egz. Nakład wraz z wydaniem głowieńskim (Wieści z Głowna i Strykowa), też kontrolowanym przez ZKDP: 10.700 egz.

NAKŁAD KONTROLOWANY
ZWIĄZEK KONTROLI DYSTRYBUCJI PRASY

Stowarzyszenie Gazet Lokalnych

100% własności polskiej

Sport

Siatkarze SP Żychlin w finale wojewódzkim „trójek”. str. 38

Awans chłopców SP2 Żychlin i dziewcząt z SP Grabów do finału powiatowego w piłce nożnej. str. 39

CZWARTEK 5 maja 2016 | **NR 18** (1192) | Rok XXVI www.lowiczanin.info

Piłka nożna | 16. kolejka klasy A, grupy Łódź III

Lider przedłuża serię zwycięstw

16. kolejka ligi z udziałem GKS Bedlno odbyła się w sobotę, 30 kwietnia. GKS Bedlno pokonało na własnym boisku Magnata Sierpów 6:1 (4:0). Drużyna z Bedlna dopisała na swoje konto kolejne trzy punkty i pewnie zmierza do ligi okręgowej.

Od pierwszych minut GKS uzyskał przewagę. Worek z bramkami otworzył się już w 8 minucie, po niespełna kolejnych 3 minutach gospodarze zdobywają drugiego gola. To wyraźnie podcięło skrzydła rywalom, w których poczynania wkradła się wyraźna nerwowość. Magnat grał chaotycznie i swoich okazji szukał głównie długimi dośrodkowaniami w pole karne. Piłkarze z Bedlna często wymieniali podania i grali skrzydłami.

GKS BEDLNO

Jedna z licznych akcji piłkarskich GKS Bedlno pod bramką przeciwnika Magnata Sierpów.

GKS BEDLNO

GKS Bedlno wygrało 6:1 z Magnatem Sierpów

Pierwsza połowa skończyła się wygraną gospodarzy 4:0.

Drugą odsłonę lepiej zaczęli goście, którzy zdobyli gola. Po chwili jednak wszystko wróciło do normy, zespół GKS kontrolował przebieg meczu i dołożył jeszcze dwa gole. Mecz zakończył się wysoką wygraną GKS Bedlno 6:1.

Następna, 17. kolejka ligi z udziałem GKS Bedlno odbędzie się w niedzielę, 8 maja 2016, zagrają na wyjeździe przeciwko drużynie Victoria Grabów. **mr**

Skład drużyny GKS Bedlno: Piotr Znajewski, Mateusz Motyliński, Łukasz Znyk, Kamil Gałązka, Dawid Lachowicz, Kamil Błęcki, Filip Adamczewski, Marcin Głogowski, Łukasz Gałązka, Damian Michalski, Damian Okupski, Adam Witczak, Michał Wiśniewski, Bartłomiej Lewańczyk, Adrian Szymański. Trener: Łukasz Znyk

Wyniki 16. kolejki:

- **GKS Bedlno – Magnat Sierpów 6:1;** bramki dla GKS: Michał Wiśniewski (3), Damian Okupski, Łukasz Znyk, Bartłomiej Lewańczyk.
- **Malina Piątek – Zryw Śliwniki 8:0**
- **Iskra Góra Świętej Małgorzaty – Witonianka Witonia 0:3**
- **Bzura Młogoszyn – Sazan Pęczniew 4:1**
- **LKS Świnice Warckie – Victoria Grabów 2:0**
- **Bzura Ozorków – Krośniewianka Krośniewice 3:0** (walkower)

Tabela po 16. kolejce:

1. GKS Bedlno	16	48	68:8
2. Bzura Młogoszyn	16	36	49:26
3. Witonianka Witonia	16	30	50:31
4. LKS Świnice Warckie	16	28	49:34
5. Bzura Ozorków	16	28	37:25
6. Sazan Pęczniew	16	26	42:38
7. Magnat Sierpów	16	22	36:36
8. Victoria Grabów	16	21	29:30
9. Malina Piątek	16	19	38:41
10. Iskra Góra Św. Małgorzaty	16	6	16:71
11. Zryw Śliwniki	16	3	13:79
12. Krośniewianka Krośniewice	16	15	21:29

Piłka nożna | 15. kolejka klasy B

Cenny wyjazdowy punkt dla KS Żychlin

15. kolejka łódzkiej klasy B grupy IV odbyła się w niedzielę, 1 maja. Remisem 2:2 zakończyło się najciekawsze spotkanie łódzkiej klasy B grupy IV pomiędzy Dąbrowianką Dąbrowice a KS Żychlin. Tym samym żychlinianie utrzymali przewagę punktową nad drużyna z Dąbrowic i są o krok od upragnionego awansu do A-klasy.

Wszystkie gole padły w pierwszej części gry. Pierwsi na prowadzenie wyszli gospodarze, strzelając gola w 30 minucie. KS Żychlin jednak szybko odrobił straty, gdyż w 33 minucie doprowadził do remisu. Zaledwie 5 minut trzeba było czekać na kolejnego gola, tym razem zdobytego przez gospodarzy. Tuż przed gwizdkiem sędziego na przerwę KS Żychlin doprowadza do remisu.

W drugiej odsłonie obie drużyny na zmianę tworzyły groźne sytuacje, ale nie potrafiły ich wykorzystać. Ostatecznie mecz zakończył się podziałem punktów.

Natomiast Olimpia Oporów, grająca na własnym boisku przegrała z GKS Byszew 1:4 i nadal zajmuje ostatnie miejsce w tabeli.

Następne mecze 16. kolejki łódzkiej klasy B grupy IV odbędą się w dniach 7 i 8 maja. Drużyna KS Żychlin zagra na własnym boisku (stadion miejski w Żychlinie) w sobotę – 7 maja ich przeciwnikiem będzie KS Dąbrowice, zaś Olimpia Oporów podejmie u siebie wicelidera Dąbrowiankę Dąbrowice w niedzielę – 8 maja. **mr**

Skład drużyny KS Żychlin: Konrad Materka, Rafał Bogusz, Konrad Wróblewski, Łukasz Guzek, Damian Kwiatkowski, Marek Miętkiewicz, Eryk Podczaski, Sylwester Józwik, Guzek Kamil, Dariusz Szcześniak, Piotr Petera, Przemysław Mrowicki, Kamil Motylewski, Maciej Pawlak. Trener: Marek Ledzion.

Wyniki 15. Kolejki:
Dąbrowianka Dąbrowice – KS Żychlin 2:2, bramki dla KS: Eryk Podczaski, Sylwester Józwik.
Olimpia Oporów – GKS Byszew 1:4
Witonianka II Witonia – KS Dąbrowice 3:5

1. KS Żychlin	15	34	72:17
2. Dąbrowianka Dąbrowice	15	32	35:21
3. KS Dąbrowice	15	31	40:14
4. Witonianka II Witonia	15	19	42:45
5. GKS Byszew	15	9	27:74
6. Olimpia Oporów	15	5	15:60

KS ŻYCHLIN

Przy piłce Marek Miętkiewicz w spotkaniu wyjazdowym KS Żychlin kontra Dąbrowianka Dąbrowice.

KS ŻYCHLIN

Spotkanie 15. kolejki łódzkiej klasy B grupy IV pomiędzy Dąbrowianką Dąbrowice a KS Żychlin, zakończone remisem 2:2.

ŁOWICKI INFORMATOR SPORTOWY

CZWARTEK, 5 MAJA:

- 14.00 – Stadion sportowy OSiR im. 10 Pułku Piechoty w Łowiczu, ul. Jana Pawła II 3; **XXII edycja Czwartków Lekkoatletycznych;**

SOBOTA, 7 MAJA:

- 11.00 – Stadion sportowy OSiR im. 10 Pułku Piechoty w Łowiczu, ul. Jana Pawła II 3; **6. kolejka I ligi wojewódzkiej piłki nożnej trampkarzy C1: MUKS Pelikan-2001 Łowicz – ŁKS Łódź;**
- 11.00 – Boisko sportowe Zespołu Szkół w Łowiczu, ul. Grunwaldzkiej 9; **16. kolejka skierniewickiej ligi piłki nożnej okręgowej orlików młodszych E2: MUKS Pelikan-2006 Łowicz – Widok II Skierniewice;**
- 14.00 – Stadion sportowy OSiR im. 10 Pułku Piechoty w Łowiczu, ul. Jana Pawła II 3; **5. kolejka II ligi wojewódzkiej piłki nożnej trampkarzy C2: MUKS Pelikan-2002 Łowicz – MKS Zduńska Wola;**
- 16.00 – Stadion Miejski w Żychlinie, ul. Waryńskiego 8; **16. kolejka Łódzkiej Klasy B Grupa IV: KS Żychlin – KS Dąbrowice.**
- 16.30 – Stadion sportowy OSiR im. 10 Pułku Piechoty w Łowiczu, ul. Jana Pawła II 3; **11. kolejka skierniewickiej ligi piłki nożnej okręgowej młodzików młodszych D2: KS Pelikan-2004 Łowicz – Mazovia Rawa Mazowiecka;**

NIEDZIELA, 8 MAJA:

- 9.00 – Hala sportowa w Żychlinie, ul. Łukasińskiego 21; **Turniej Piłki Siatkowej o Puchar Flex-service**
- 11.15 – Stadion Miejski w Łowiczu, ul. Stefana Starzyńskiego 6/8; **28. kolejka III ligi piłki nożnej: Pelikan Łowicz – OKS Start Otwock;**
- 13.30 – Boisko w Oporowie; **16. kolejka Łódzkiej Klasy B Grupa IV, mecz: Olimpia Oporów – Dąbrowianka Dąbrowice**
- 16.00 – Boisko w Grabowie; **17. kolejka Łódzkiej Klasy A Grupa III, mecz: Victoria Grabów – GKS Bedlno**

WTOREK, 10 MAJA:

- 16.30 – Stadion sportowy OSiR im. 10 Pułku Piechoty w Łowiczu, ul. Jana Pawła II 3; **7. kolejka II ligi wojewódzkiej piłki nożnej juniorów młodszych B-2: MUKS Pelikan-2000 Łowicz – UKS Piotrcovia Piotrków Trybunalski;**

ŚRODA, 11 MAJA:

- 16.30 – Stadion OSiR w Łowiczu, ul. Jana Pawła II 3; **7. kolejka I ligi wojewódzkiej piłki nożnej juniorów młodszych B-1: MUKS Pelikan-1999 Łowicz – Szczerbiec Wolbórz.**

ISSN 1231-479X
18>
9 771231 479163