www.lowiczanin.info

TYGODNIK ZIEMI ŁOWICKIEJ

NOWY ŁOWICZANIN

TYGODNIK LOKALNY

Cena 3,00 zł
(w tym 8% VAT)

WYDANIE DLA ŻYCHLINA, BEDLNA, OPOROWA I PACYNY

Spółdzielcy sadzą, wandale wyrywają
sadzonki drzew i krzewów. str. 3

Dlaczego pasażer auta
zwymyślał starszą kobietę? str. 2

Jak samorządowcy zarabiają na przekształceniach
gruntów. str. 11

CZWARTEK 25 maja 2017 | **NR 21** (1247) | Rok XXVII

ISSN 1231-479x

DOROTA GRĄBCZEWSKA

Drużyna dzieci z SP1 przygotowała kolorowy mural przedstawiający mury zamkowe sprzed 620 lat.

Żychlin | Piknik z Kulturą w MOS

Jak być dobrym człowiekiem – z muralem w tle

Po raz drugi 19 maja Młodzieżowy Ośrodek Socjoterapii w Żychlinie zorganizował Piknik z Kulturą. Na imprezę przyjechały delegacje z ościennych placówek oraz dzieci z żychlińskich placówek oświatowych. Było dużo muzyki, zabawy, zaś zwieńczeniem imprezy były murale wykonywane przez poszczególne drużyny. Tematem były dwa jubileusze 620-lecia nadania praw miejskich Żychlinowi oraz 150-lecie powiatu kutnowskiego.

Gośćmi byli wychowankowie MOS w Kiernozi, MOS z Rawy Mazowieckiej, MOW z Łodzi, TPD Łęczyca, POW Franciszków, POW Tęcza z Kutna, Gimnazjum z Bedlna, SP1, SP2, Przedszkole Miejskie nr 1 i ZS z Żychlina oraz ZS z Gołębiewka.

Impreza odbywała się pod patronatem Rzecznika Praw Dziecka, Kuratorium Oświaty, starosty kutnowskiego Krzysztofa Debicha i burmistrza Grzegorza Ambroziaka.

Piknik z Kulturą odbywał się pod hasłem „Historia street art na Dobrzelińskiej". Piękna pogoda sprzyjała zabawie na powietrzu. Przenośną scenę ustawiono przed placówką. Zadbano o scenografię. Tłem sceny był żychliński zamek namalowany przez Oliwię Nieszczerzewicz i Martę Drupka. Rycerza Chwała malowała dyrektor MOS Ewa Rutkowska i księgowa Elżbieta Swat, zaś księżniczkę Zbigniew Kałuża i Kamil Wiankowski.

Gości powitała dyrektor DoMOStwa Ewa Rutkowska, która na ręce zaproszonych gości przekazała oryginalne statuetki wykonane przez podopiecznych placówki. str. 7

Żychlin | Żychlińskie Forum Zawodowe

Firmy poszukują fachowców

Pracodawcy, którzy 18 maja przybyli na I Forum Zawodowe zorganizowane przez dyrektora ZS w Żychlinie Tomasza Rapsiewicza, podkreślali, że potrzebują do pracy osób wykwalifikowanych w konkretnych zawodach. Takich, którzy potrafią czytać rysunek techniczny.

DOROTA GRĄBCZEWSKA
zychlin@lowiczanin.info

Największe zapotrzebowanie jest na spawaczy, ślusarzy, tokarzy, operatorów maszyn CNC, monterów, mechaników oraz technologów, inżynierów, konstruktorów i mechaników. Oni mogą liczyć na pracę od zaraz.

W I Żychlińskim Forum Zawodowym uczestniczyli przedstawiciele: Emitu, DiMY z Żychlina, firmy CNH Industrial (dawne Kongskilde), Lukmar oraz Powiatowego Urzędu Pracy i CKU w Kutnie. Pracodawcy zgodnie podkreślali, że nie potrzebują osób po liceum, bez przygotowania zawodowego. Oczekują, by osoby posiadały podstawową wiedzę techniczną, umożliwiającą wykonywanie konkretnych zawodów. Są gotowi współpracować z Zespołem Szkół organizując dla uczniów szkoły praktyki zawodowe w ciągu całego cyklu szkolenia, by później zatrudniać absolwentów w swoich firmach.

Zawodami, po których trudno o zatrudnienie są: ekonomiści, pedagodzy, ogrodnicy, specjaliści od technologii żywienia, poloniści, filozofowie, historycy i specjaliści od ochrony środowiska.

W wielu firmach zawodowi fachowcy mają już ponad 50 lat i za kilka lat będą przechodzić na emeryturę. Muszą ich zastąpić fachowcy w zawodach, których teraz brak. str. 6

> „Teraz zamówień przybywa, a to oznacza wzrost zatrudnienia. Potrzebujemy spawaczy, ślusarzy, tokarzy, frezerów, uzwojaczy, mechaników oraz konstruktorów. Jesteśmy gotowi nawet sfinansować studia techniczne dla osób, które będą pracować w Emicie.
>
> **Krzysztof Graska z Emitu**

Żychlin | Zbiórka koło domu kultury

Pierwsza żychlińska żakinada

Po raz pierwszy Żychliński Dom Kultury organizuje 28 maja, w dniu Święta Żychlina żakinadę, czyli kolorowy przemarsz dzieci i młodzieży ulicami miasta. ŻDK przyjmuje zapisy pod numerem 351-20-57.

Kolorowy korowód ruszy spod domu kultury o godz. 15.30. Uczestnicy żakinady przejdą po pasach przez ulicę Narutowicza, następnie pomiędzy blokami po pasach przez ulicę Marchlewskiego i Żeromskiego, pomiędzy blokami i przez kładkę nad rzeką Słudwią przed scenę, gdzie zorganizowane zostaną imprezy kulturalne.

– To pierwsza nasza taka inicjatywa i liczymy, że spotka się z zainteresowaniem lokalnej społeczności. Przebranie uczestników żakinady obowiązkowe – dodaje Magdalena Rzeźnicka, dyrektor ŻDK. Podobne parady z powodzeniem są organizowane w Kutnie przy okazji różnych imprez, choćby Święta Róży. Przedszkolaki mają wiele różnych strojów przygotowanych przez rodziców na różne imprezy. Dzieci ze szkół też mają pomysły na stroje. Kolorowe orszaki są zawsze mile witane przez mieszkańców, od razu wprowadzają nastrój zabawy. **dag**

Żychlin | Dzień Dziecka

Moc atrakcji dla dzieci

1 czerwca z okazji Dnia Dziecka Urząd Gminy w Żychlinie szykuje dla dzieci mnóstwo zabawy i atrakcji. Przez trzy godziny do dyspozycji najmłodszych będą dmuchańce i skakańce, a animatorzy będą prowadzić gry i zabawy. Park rozrywki zostanie zorganizowany na boisku przy Szkole Podstawowej nr 2. Wszystkie atrakcje będą dla dzieci za darmo. Zabawa potrwa od godz. 16.00 do godz. 19.00.

To będzie druga taka impreza dla najmłodszych mieszkańców gminy Żychlin. Przed rokiem taka forma spędzenia Dnia Dziecka bardzo przypadła do gustu zarówno dzieciom, jak i ich rodzicom. **dag**

INDEKS

Punkt zapalny >**10**
Ogłoszenia >**28**
Informacje >**27**
Sport >**34**
Pogoda >**38**

Bezpieczeństwo

NASI DZIENNIKARZE DO WASZEJ DYSPOZYCJI
OD 8.30 DO 15.30
Telefon redakcyjny 796 455 333
e-mail: zychlin@lowiczanin.info
DOROTA GRĄBCZEWSKA

Żychlin | Mieszkańcy zbulwersowani zachowaniem pasażera samochodu

Wyzwał starszą, chorą kobietę

Mieszkańcy bloków przy ul. Mickiewicza i Narutowicza, w pobliżu ogrodu działkowego nr 1 są zbulwersowani zachowaniem młodego mężczyzny, pasażera samochodu, który jechał drogą biegnącą wzdłuż ogrodu.

Starsza kobieta wychodziła z ogrodu działkowego. Tuż za żywopłotem jest nieformalna droga, będąca skrótem do ulicy Mickiewicza. Kobieta wyszła wprost z ogrodu na drogę. Prowadząca auto inna kobieta musiała gwałtownie hamować, co bardzo rozsierdziło siedzącego obok mężczyznę. Wyskoczył z auta i zaczął starszą, schorowaną kobietę wyzywać od najgorszych na świecie.

– Stek wyzwisk i wulgaryzmów, jakimi obrzucał panią z działek młody mężczyzna przechodził wszelkie granice przyzwoitości – opowiada nam jedna z mieszkanek. – Trwało to bardzo długo, agresja mężczyzny była niewspółmierna do sytuacji. Zdarzenie widzieli i słyszeli też inni mieszkańcy. Ktoś wezwał policję. Zdarzenie miało miejsce we wtorek 16 maja po południu, w obecności 2 dzieci jadących autem – to fatalny przykład zachowania dla dziecka.

> Policja była, ale poinformowała mnie, że mogę skarżyć napastnika z oskarżenia prywatnego. Na stare lata sama nie będę chodzić po sądach.

Poszkodowana przyznaje, że była zaskoczona zachowaniem młodego człowieka, który zaczął się z nią szarpać. – Tak się zdenerwowałam, że nie mogłam się ruszyć. Nikt mnie tak jeszcze nie upokorzył – przyznaje kobieta. – Teraz boję się nawet iść na działkę. Policja była, ale poinformowała mnie, że mogę skarżyć napastnika z oskarżenia prywatnego. Na stare lata sama nie będę chodzić po sądach.

Jak mówią nam mieszkańcy Żychlina, mężczyzna od kilku miesięcy mieszka na osiedlu Wyzwolenia z ciężarną obecnie kobietą i 2 dzieci.

Spółdzielnia ustawi zapory

– Niewłaściwe, naganne zachowanie mężczyzny to jedno. Ale drugie: to zdarzenie pokazuje, że istnienie nieformalnej drogi, po której jeżdżą samochody może być zagrożeniem dla innych, którzy wychodzą z ogrodu – mówi nam inna mieszkanka okolicy. – Aby zwiększyć bezpieczeństwo należałoby wkopać słupki uniemożliwiające wyjazd na ulicę Mickiewicza i ul. Waryńskiego.

Na razie problem został zgłoszony do prezesa ogrodów działkowych. – Kiedyś na tej nieformalnej drodze były słupki, które uniemożliwiały przejazd samochodom. Później ktoś je wyrwał – mówi Tomasz Banasiak, prezes Ogrodów Działkowych Emit. – Po zaistniałym incydencie pismo w tej sprawie wysłaliśmy do Spółdzielni Mieszkaniowej Wspólny Dom, właściciela nieruchomości.

– Od 2008 roku teren rzeczywiście został przypisany do spółdzielni. Na wniosek prezesa ogrodów działkowych zrobimy zapory od strony ul. Mickiewicza i przejazdu dla samochodów nie będzie – deklaruje Zbigniew Urbański, prezes Spółdzielni Mieszkaniowej Wspólny Dom.

Dorota Grąbczewska

DOROTA GRĄBCZEWSKA

Według deklaracji prezesa spółdzielni mieszkaniowej Wspólny Dom, Zbigniewa Urbańskiego droga koło ogrodu Emit zostanie zlikwidowana. Od strony ulicy Mickiewicza zostaną zamontowane słupki uniemożliwiające wjazd i wyjazd.

Żeronice

Ściągali kota z drzewa

W minionym tygodniu nasi strażacy mieli tylko jedną interwencję. Nie był to ani pożar, ani wypadek. Tym razem strażacy pośpieszyli z pomocą zwierzęciu. W czwartek 18 maja o godz. 8.30 zostali powiadomieni, że na drzewie koło Szkoły Podstawowej w Żeronicach siedzi kot, który nie potrafi sam zejść.

– Zadysponowaliśmy z Kutna wóz strażacki z drabiną , po której ratownik wszedł i ściągnął kociaka – informuje Zdzisław Pęgowski, rzecznik PSP. **dag**

Lasocin

Wjechała do rowu

23 maja przed południem w Lasocinie w gm. Kiernozia doszło do wypadku drogowego. 27-letnia mieszkanka powiatu łowickiego, poruszająca się Oplem Vectrą wzdłuż drogi 584, z nieustalonych przyczyn zjechała z niej i znalazła się w przydrożnym rowie. Kierująca została przewieziona do szpitala w Łowiczu, gdzie pozostała na dłużej. Policja ustala okoliczności tego zdarzenia. 27-latka była trzeźwa. **aa**

Żychlin | Ulica 1 Maja

Agresywny pies przy przedszkolu

Mieszkańcy ulicy 1 Maja informują, że po ulicy, w pobliżu Przedszkola Samorządowego nr 1 wciąż wałęsa się czarny pies, który bywa agresywny. Dotychczasowe monity do Samorządowego Zakładu Budżetowego w Żychlinie nie przynoszą skutku, a ludzie się boją, że może wreszcie kogoś pogryźć.

NADESŁANE

Agresywnego psa można spotkać na ulicy 1 Maja.

Jak informują czytelnicy, agresywny pies chodzi w okolicach przedszkola od kilku miesięcy. Zwracali nań uwagę rodzice przedszkolaków z żychlińskiej "jedynki". – Ponieważ rodzice interweniowali, wystosowałam w połowie lutego pismo do Samorządowego Zakładu Budżetowego w Żychlinie, by podjęli interwencję i zdyscyplinowali właściciela czworonoga, by pies bez kagańca nie biegał sam po ulicy – mówiła nam w kwietniu Ewa Florczak, p.o. dyrektora Przedszkola Samorządowego nr 1. – Później interwencji rodziców nie miałam, więc sądziłam, że problem został skutecznie rozwiązany.

Tak nie jest. Pies nadal chodził i stwarzał zagrożenie. Po naszym telefonie dyrektor przedszkola pytała rodziców czy pies nadal biega. Rodzice potwierdzili, że nikt nie zrobił porządku z agresywnym czworonogiem. – Lepiej go omijać z daleka, bo bywa agresywny. Kiedyś doskoczył do mnie. Szczęście, że miałem rower to się zastawiłem. W przeciwnym razie by mnie ugryzł – mówi mieszkaniec ulicy. – Drugim razem miałem mniej szczęścia, złapał mnie za nogawkę i ją rozszarpał.

Zapytaliśmy dyrektora Samorządowego Zakładu Budżetowego w Żychlinie jakie podjął działania, by pies był trzymany na smyczy lub w kojcu. – Po piśmie dyrektora przedszkola wystosowaliśmy do właścicielki psa pismo informacyjne, że pies jest agresywny i nie powinien chodzić luzem po ulicy – wyjaśnia nam Marek Jabłoński, dyrektor SZB w Żychlinie. – Od tego czasu nikt więcej nie zgłaszał, że pies nadal chodzi. Jeśli są monity, to będę interweniować na policji, niech podejmą działania. Nic się jednak nie zmieniło, pies nadal chodzi po ulicy i sieje niepokój wśród okolicznych mieszkańców i rodziców prowadzących dzieci do przedszkola. Nasz Czytelnik zrobił nawet zdjęcia agresywnego psa.

– Bezradność służb jest porażająca. Chyba musi dojść do nieszczęścia, by wreszcie ktoś skutecznie zrobił porządek z psem i jego właścicielem, który zachowuje się nieodpowiedzialnie. To duży i silny pies, nie ma z nim żartów – dodaje czytelnik. **dag**

Kutno | Konferencja o bezpieczeństwie

Symulator i miasteczko ruchu drogowego

Z inicjatywy komendanta powiatowego policji w Kutnie nadkom. Krzysztofa Szymańskiego oraz komendanta wojewódzkiego policji w Łodzi insp. Andrzeja Łapińskiego, 30 maja w Kutnowskim Domu Kultury odbędzie się konferencja pt. "Forum idei ku bezpieczeństwu i dialogowi społecznemu w ruchu drogowym".

Przed domem kultury zostanie zorganizowane miasteczko ruchu drogowego dla dzieci, będą też symulatory jazdy na rowerze.

– Na konferencję zostali zaproszeni wszyscy komendanci powiatowi z woj. łódzkiego oraz włodarze z wszystkich gmin powiatu kutnowskiego – informuje Edyta Machnik, rzecznik KPP Kutno. – Spodziewamy się ok. 200 osób. Podczas, gdy dorośli będą dyskutować na temat poprawy bezpieczeństwa na drogach, to najmłodsi mieszkańcy będą mieć zajęcia z konkursami w miasteczku ruchu drogowego na zewnątrz domu kultury. Konferencja odbywa się pod patronatem starosty kutnowskiego i prezydenta Kutna. Podmiotami wspierającymi jest LO im. Dąbrowskiego w Kutnie, Żandarmeria Wojskowa im. gen. bryg Franciszka Sznajdego w Warszawie oraz I LO PUL im. 37 Łęczyckiego Pułku Piechoty w Kutnie. Wykład inauguracyjny wygłosi komendant powiatowy policji w Kutnie nadkom. Krzysztof Szymański. Opowie o bezpieczeństwie w ruchu drogowym oraz niechronionych uczestnikach pieszych oraz użytkownikach jednośladów. Następnie Tadeusz Zagajewski, prezes Centrum Bezpieczeństwa Ruchu Drogowego w Łodzi poprowadzi warsztaty z udzielania pierwszej pomocy dla najmłodszych.

> Na konferencję zostali zaproszeni komendanci powiatowi z woj. łódzkiego oraz włodarze z gmin powiatu kutnowskiego. Spodziewamy się ok. 200 osób.
>
> **Edyta Machnik**
> **rzecznik KPP Kutno**

Następnie uczniowie z LO Dąbrowskiego poprowadzą zajęcia edukacyjne "Dąbrowszczak dzieciom – bezpieczne przedszkolaki". Oni też przekażą zainteresowanym przedszkolom opracowane i wydrukowane książeczki o bezpieczeństwie.

O znaczeniu pierwszej pomocy w ratownictwie drogowym opowie dr nauk med. Adam Pietrzak, instruktor ratownictwa drogowego w Głównej Komisji BRD PZM. **dag**

Aktualności

DOROTA GRĄBCZEWSKA

Spółdzielnia założyła tabliczki z imionami wypalonymi na deseczkach.

Łowicz | Wyrok w procesie funkcjonariuszy łowickiej drogówki

Policjanci skazani na więzienie w zawieszeniu i wysokie grzywny

Sześciu policjantów z łowickiej „drogówki”, którzy przyjmowali łapówki oraz karali kierowców za wykroczenia drogowe inne niż popełnione, dwóch kolejnych policjantów, którzy „tylko” karali za wykroczenia inne niż popełnione oraz dwoje kierowców, którzy wręczyli łapówki, usłyszało w środę, 24 maja wyroki.

Do więzienia nikt spośród oskarżonych nie trafi mimo, iż prokuratura żądała kar bezwzględnego więzienia – bez zawieszenia. Wszyscy oskarżeni odczują natomiast finansowo skutki łamania prawa. Wyrok nie jest prawomocny, służy od niego apelacja.

Przewód sądowy w tej sprawie został zakończony 10 maja. Relacjonowaliśmy na łamach NŁ każdą z rozpraw. Zanim doszło do ogłoszenia wyroku opinię publiczną elektryzowała sprawa wyłączenia jawności części procesu, w tym również tzw. mów końcowych oraz oświadczeń składanych na ostatniej rozprawie przez oskarżonych. Strony zapowiadały bowiem, że będą w nich odnosić się do zeznań, które zostały utajnione już na poprzednich rozprawach

Zarzuty stawiane policjantom dotyczyły przekroczenia lub niedopełnienia obowiązków w celu osiągnięcia korzyści majątkowej bądź osobistej oraz przyjęcia korzyści majątkowej w związku z pełnieniem funkcji publicznej.

W ogłoszonym wczoraj wyroku oskarżeni zostali uznani za winnych i skazani na kary od 1 roku do 2 lat więzienia w zawieszeniu, grzywny od 5 do 50 tys. zł oraz kilkuletnie zakazy zajmowania stanowisk publicznych (funkcjonariusze). Ponadto każdy z oskarżonych został obciążony częściowymi kosztami postępowania w wysokości od ok. 4 do ponad 6 tys. zł.

Sąd uznał działania oskarżonych za nacechowane wysoką szkodliwością społeczną. Według sądu nie było jednak potrzeby stosowania w stosunku do oskarżonych kar izolacyjnych – bezwzględnego pozbawienia wolności, między innymi dlatego, że od momentu popełnienia czynów minęło już około 5 lat, oskarżeni nie weszli w tym czasie w konflikt z prawem i prowadzą uregulowany tryb życia. Ponadto oprócz kar pozbawienia wolności w zawieszeniu sąd orzekł wysokie kary grzywny i zdaniem sądu są one dość dotkliwe (ale nie nadmiernie) oraz zostały orzeczone dlatego, że oskarżeni działali w celu osiągnięcia korzyści majątkowej. W ocenie sądu orzeczone kary przyniosą rezultaty, a oskarżeni nie popełnią już więcej tego typu przestępstw.

> Według sądu okolicznością wpływającą na winę oskarżonych nie były wytyczne przełożonych.

> Sąd uznał działania oskarżonych za nacechowane wysoką szkodliwością społeczną.

Uzasadniając wyrok sędzia Anna Kwiecień-Motylewska mówiła też, że trzon aktu oskarżenia stanowiły nagrania operacyjne – podsłuchy. Według sądu legalność ich pozyskania (zamontowanie podsłuchów w radiowozach przez funkcjonariuszy Biura Spraw Wewnętrznych Policji – przyp. red.) nie budzi wątpliwości – co podnosili podczas przewodu sądowego oskarżeni i ich adwokaci. – Są stosowne dokumenty potwierdzające legalność przeprowadzonych czynności – mówiła sędzia.

Ponadto odniosła się do tego, że część ze świadków, którzy będąc wcześniej w charakterze oskarżonych (dobrowolnie przyznali się karze w odrębnym procesie i w taki sposób uzyskali status świadka w tym procesie) nie kwestionowała działań polegających na karaniu kierowców za wykroczenia inne niż popełnione (tzw. działania „na statystykę”). Motywem miały być wymagania stawiane policjantom przez zwierzchników by ujawniać wskazywane wykroczenia. Sąd uznał, że jako funkcjonariusze mieli świadomość, że przekraczali swoje uprawnienia. Według sądu okolicznością wpływającą na winę oskarżonych nie były wytyczne przełożonych.

Czy oskarżeni będą składać apelację od wyroku? Wiele na to wskazuje, że tak, biorąc pod uwagę to, że Artur J. (nie brał łapówek, lecz karał za inne wykroczenia) już po opuszczeniu sali rozpraw był oburzony wymiarem kary. **mak**

Żychlin | Spółdzielcy mogą się irytować

Wandale niszczą tabliczki, wyrywają sadzonki krzewów

Spółdzielnia Mieszkaniowa Wspólny Dom postawiła na sadzenie nowych drzew i krzewów. Niestety, zmorą są wandale, którzy wyrywają sadzonki żywopłotów oraz niszczą tabliczki z imionami niedawno posadzonych kasztanowców.

– Wszystkie pierwsze plastikowe tabliczki z imionami kasztanowców, które sadziły dzieci, zostały zniszczone – mówi Zbigniew Urbański, prezes spółdzielni. – Zastąpiliśmy je imionami umieszczonymi na sklejce. Trzy z nich też zostały zniszczone. To przykre, gdyż drzewka z imionami sadziły dzieci, które o nie dbają.

W kwietniu i maju spółdzielnia posadziła 2.500 sadzonek krzewów żywopłotów, z czego 2.000 sadzonek nieodpłatnie przekazanych przez pana Mordzaka z Pasieki, 10 kasztanowców z imionami, które sadziły dzieci oraz 25 sadzonek ozdobnych drzew otrzymanych w ramach akcji 1.000 drzew na 150-lecie powiatu kutnowskiego. W poniedziałek 23 maja posadzono 20 lip, większość koło bloku Hanki Sawickiej 1/I. Sadzonki lip nieodpłatnie przekazało Koło Pszczelarskie w Bedlnie.

W kolejnych latach spółdzielnia chce kontynuować sadzenie kasztanowców oraz wymianę starych żywopłotów na nowe. **dag**

Sanniki | Ponownie przekroczył prędkość

Nic sobie nie robił z cofniętych uprawnień

Do dwóch lat pozbawienia wolności grozi 28-letniemu mieszkańcowi gminy Sanniki, który kierował samochodem pomimo cofniętych uprawnień. Mężczyzna ponownie przekroczył dozwoloną prędkość.

16 maja policjanci gostynińskiej drogówki zatrzymali w Sannikach do kontroli drogowej, 28-letniego kierującego Passatem. Mężczyzna prowadził z prędkością 72km/h w obszarze zabudowanym. Ponadto kontrola wykazała, że w grudniu 2016 roku starosta gostyniński wydał decyzję o cofnięciu uprawnień temu mieszkańcowi gminy Sanniki. Już wówczas uprawnienia zostały mu cofnięte za wielokrotne naruszenie przepisów drogowych. Mężczyzna stanie przed sądem, a grozi mu do 2 lat pozbawienia wolności. **oprac. aa**

Bedlno | Protestujący usatysfakcjonowani

Odmowna decyzja wójta dla farmy wiatrakowej

Mieszkańcy gminy Bedlno, którzy zdecydowanie sprzeciwiali się budowie farmy wiatrakowej na terenie gminy, są zadowoleni.

Po wezwaniu Samorządowego Kolegium Odwoławczego w Skierniewicach, które wyznaczyło wójtowi gminy ostateczny termin do 24 maja, na wydanie nowej decyzji środowiskowej dla przedsięwzięcia polegającego na budowie 10 elektrowni wiatrowych o mocy do 33 MW, wójt 22 maja wydał odmowną decyzję dla ERP SUB sp. zo.o w Warszawie.

W sprawie decyzji środowiskowej dla wiatrakowej inwestycji negatywnie wypowiedziało się SKO w Skierniewicach 30 września 2016 roku. 25 kwietnia 2017 roku sprawę rozpatrywał też Wojewódzki Sąd Administracyjny w Łodzi, który uznał, że decyzja SKO była zgodna z prawem. To oznaczało, że wójt powinien zastosować się do zaleceń SKO z września 2016 roku. W międzyczasie stowarzyszenie “Czysta Okolica” napisało skargę na opieszałość wójta, który– zdaniem stowarzyszenia – uchyla się o wydania nowej decyzji środowiskowej. Racje stowarzyszenia podzieliło SKO, które zobowiązało wójta, by wydał drugą decyzję do 24 maja.

– Zwycięstwo – mówi krótko Andrzej Orłow, prezes stowarzyszenia Czysta Okolica. – Jesteśmy usatysfakcjonowani, że wreszcie wójt wydał decyzję negatywną dla wiatraków. Mam nadzieję, że teraz wójt o nowej decyzji powiadomi Starostwo Powiatowe w Kutnie, które zawiesiło postępowanie o wydanie pozwolenia na budowę – mówi. Od decyzji wójta przysługuje odwołanie do SKO. Teoretycznie ERP SUB może się jeszcze odwołać, ale stanowisko SKO w tej sprawie znane jest już od kilku miesięcy. **dag**

Gmina Bedlno | SP w Pleckiej Dąbrowie

Dzień Rodziny

Dzisiaj, 25 maja, w SP w Pleckiej Dąbrowie odbędzie się Dzień Rodziny, który będzie połączeniem obchodów Dnia Matki, Dnia Ojca i Dnia Dziecka.

Przygotowano wiele atrakcji dla dzieci i rodziców. Organizatorzy tylko z niepokojem patrzą w niebo. Deszcz może sprawić, że niektórych atrakcji nie będzie lub zostaną znacznie okrojone.

– W tym roku będziemy obchodzić trzy święta razem. Do wspólnego świętowania włączamy też przedszkolaków i ich rodziców – mówi Beata Kwiatkowska, dyrektor SP w Pleckiej Dąbrowie. – Zależy nam na integracji całego środowiska.

Wspólne świętowanie zacznie się od godz. 8. na początek z przedstawieniem teatralnym wystąpią uczniowie ze szkolnego koła teatralnego, którzy przygotowali przedstawienie dla swoich rodziców. Następnie wystąpią przedszkolaki. Przygotowano też wiele atrakcji dla dzieci. Marek Drabik przyjedzie na swoich koniach, na których dzieci będą mogły się przejechać. Zaproszono też wizażystki i fryzjerki, będzie pokaz puszczania baniek mydlanych oraz zamykania w bańkach, będzie wreszcie dyskoteka z konkursami i nagrodami. Rada Rodziców zdecydowała, że nie będzie w tym roku ciast, tylko gofry i popcorn oraz kiełbaska z grilla. **dag**

ZSP NR 2

Uczniowie z ZSP nr 2 po uroczystym apelu w szkole przeszli pod popiersie wielkiego Polaka na placu obok kościoła w Żychlinie.

Żychlin | Zespół Szkolno-Przedszkolny 2

Dzień patrona: Jana Pawła II

18 maja, w trzecią rocznicę nadania imienia Jana Pawła II i sztandaru Zespołowi Szkolno-Przedszkolnemu nr 2 w Żychlinie, zorganizowano Dzień Patrona.

Uczniowie klasy Vb i Vib przygotowali uroczysty apel, podczas którego przypominano najważniejsze wartości, jakie przekazywał wielki Polak.

Program artystyczny w wykonaniu uczniów ukazywał Jana Pawła II jako człowieka dowcipnego, z humorem, będącego wielkim autorytetem, pokazującym jak żyć. Uczniowie zaprezentowali też pokaz multimedialny. Następnie uczniowie i nauczyciele przeszli pod popiersie św. Jana Pawła II, gdzie złożono kwiaty i zapalono znicze. **dag**

Aktualności

Czadowa akcja strażaków i harcerzy. str. 9

Żychlin | W mieszkaniu Krystyny Ledzion wynajmowanym od OSP Żychlin było tylko 15 stopni Celsjusza

Za ignorancję i zimnicę lokatorka zapłaci połowę czynszu

Krystyna Ledzion, lokatorka wynajmująca mieszkanie w żychlińskiej strażnicy OSP jest zbulwersowana postawą niektórych członków zarządu OSP Żychlin. Centralne ogrzewanie w jej lokalu wyłączono z końcem kwietnia. Po majowych przymrozkach w mieszkaniu temperatura spadła do 15°C.

DOROTA GRĄBCZEWSKA
zychlin@lowiczanin.info

Jej mąż Czesław, były strażak, dziś po zawale i z obustronnym zapaleniem płuc, od 12 kwietnia zamiast wygrzewać się w cieple, marzł w mieszkaniu. Próba interwencji u kolejnych członków zarządu OSP Żychlin, by w piecu napalono, nie przyniosła efektu. Prezes nie odbierał telefonów.

Zimo panowało również w pozostałych wynajmowanych lokalach użytkowych wynajmowanych zainteresowanym przez strażaków, tylko że tam prace kończyły się po południu.

– Jestem zażenowana postawą niektórych członków zarządu OSP Żychlin, którzy nie zasługują na miano rycerzy św. Floriana – mówi Krystyna Ledzion. – Już przez cały kwiecień w strażnicy rozpalano tylko wieczorem, po północy kaloryfery były zimne. Jednak od 1 maja całkowicie strażacy przestali palić w piecu. Ponieważ prezes chyba celowo nie odbierał ode mnie telefonów, rozmawiałam w tej sprawie z gospodarzem i naczelnikiem, ale oni przyznawali, że nie są decyzyjni w tej sprawie. Usłyszałam, że centralne jest w kompetencjach prezesa.

Tylko że prezesa OSP Krzysztofa Jakubowskiego pani Krystyna nie mogła ani zastać w strażnicy, ani się do niego dodzwonić, gdyż nie odbierał od niej telefonów. – Kompletna arogancja i znieczulica – podkreśla lokatorka. – Przypadkowo spotkałam żonę prezesa i przedstawiłam jej problem. Usłyszałam, że ona do tego nic nie ma. Zwróciłam jej uwagę, że skoro razem z mężem jest w zarządzie OSP, to również odpowiada za to, że ja marznę. Zamiast zrozumienia kazała mi przeczytać regulamin. A co regulaminem miałam się ogrzać? We wszystkich spółdzielniach włączono ciepło, rozumiejąc ludzi, strażacy okazali się bezduszni...

Gdy kobieta zadzwoniła do redakcji na początku maja z prośbą o pomoc, by strażacy zaczęli palić w piecu, gdyż marznie, zadzwoniliśmy do wiceprezesa OSP Jacka Dysierowicza, by ten skontaktował się z prezesem i nakłonił go do wydania stosownych decyzji.

DOROTA GRĄBCZEWSKA

Krystyna Ledzion cieszy się, że wreszcie na dworze zrobiło się ciepło. W poprzednich tygodniach sytuację ratowała farelka na prąd.

Efekt interwencji był żaden, lokatorka marzła nadal. Ratowała się, podgrzewając mieszkanie farelką i termoforem z gorącą wodą do łóżka, by w nim nie zamarznąć. Tylko że teraz zapłaci za energię elektryczną dużo więcej. Szczęście, że na dworze zrobiło się ciepło.

Krystyna Ledzion wraz z mężem Czesławem mieszka w strażackim mieszkaniu od 41 lat. W rozmowie z NŁ zapowiada, że wobec takiej bezdusznej postawy zarządu OSP ma zamiar za kwiecień zapłacić tylko połowę należności czynszowej. – Rozumiem, że trzeba oszczędzać, ale zarówno ja, jak i sklepy płacimy co miesiąc czynsz, więc możemy wymagać przynajmniej minimalnej temperatury w pomieszczeniu – dodaje lokatorka. – Do dziś na podwórzu leżą karpy po wyciętych drzewach. Skoro straży nie było stać na worek węgla, to chociaż należało je pociąć i napalić drewnem.

My również próbowaliśmy się skontaktować z prezesem Jakubowskim, niestety, bezskutecznie. Prezes telefonów nie odbiera. ■

REKLAMA

349338

348321

EURO OKNA
• Okna PCV
• Drzwi antywłamaniowe i wewnętrzne
• Rolety zewnętrzne antywłamaniowe
• Roletki materiałowe, dzień-noc, plisy • Parapety
• Bramy garażowe
SPRZEDAŻ-MONTAŻ TRANSPORT
MEGA PROMOCJE I RABATY do 50%
POMIAR I WYCENA GRATIS!!!
kom. 731 834 383
tel. 42 719 10 15
Głowno ul. Piątkowska 1
www.euro-okna.com.pl
345188

349207

Oporów | Mieszkańcy walczą w sądach

Studium zagospodarowania pod wiatraki wraca do WSA

Wojewódzki Sąd Administracyjny 25 lipca będzie rozpatrywał sprawę studium zagospodarowania przestrzennego, w którym uwzględniano lokalizację wiatraków na terenie gminy Oporów.

Uchwałę z 2012 roku zaskarżyli mieszkańcy gminy. Wyrokiem NSA z 31 stycznia 2017 roku, mieszkańcy zostali uznani za stronę postępowania, co oznacza, że WSA w Łodzi musi rozpatrzyć merytoryczne zarzuty mieszkańców. Początkowo rozprawę wyznaczono na 12 maja, ale na wniosek gminy wyznaczono kolejny termin rozprawy na 25 lipca, godz. 13.00.

Podczas sesji Rady Gminy Oporów 11 maja radni upoważnili radcę prawnego Waldemara Kardasza do zastępowania rady przed Wojewódzkim Sądem Administracyjnym w Łodzi oraz Naczelnym Sądem Administracyjnym w sprawach ze skarg na uchwałę Rady Gminy Oporów z 10 października 2012 roku w sprawie uchwalenia zmiany studium zagospodarowania przestrzennego.

NSA rozpatrzy, czy gmina zapłaci 2.400 zł

Przypomnijmy, że budowa wiatraków na terenie gminy w ubiegłym roku wzbudzała wiele kontrowersji i emocji. Uchwała Rady Gminy Oporów z 24 marca 2016 roku w sprawie planu zagospodarowania przestrzennego dla wiatrakowych inwestycji została uchylona przez wojewodę łódzkiego, który dopatrzył się wielu uchybień prawnych. Jednocześnie grupa trzech mieszkańców gminy zaskarżyła uchwałę również do WSA.

Skarga gminy na rozstrzygnięcie nadzorcze wojewody łódzkiego została 6 września 2016 roku przez WSA oddalona. Z kolei NSA 2 marca 2017 roku oddalił ostatecznie kasację gminy. Tym samym nie ma planu miejscowego pod wiatraki, a sprawa założona przez mieszkańców została umorzona 10 marca 2017 roku przez Wojewódzki Sąd Administracyjny w Łodzi. Jednocześnie sąd zasądził dla 3 skarżących mieszkańców po 800 zł dla każdego, co oznaczało, że gmina Oporów będzie musiała wydatkować 2.400 zł.

– Postanowienie WSA z 10 marca 2017 roku dotyczące zwrotu kosztów zostało zaskarżone przez Radę Gminy Oporów.

str. 6

Żychlin | Rodzinne Ogrody Działkowe Emit

Rośnie sterta śmieci na bramie

Na bramie ogrodu działkowego Emit nr 1 znów powstaje sterta śmieci, która stwarza zagrożenie pożarowe. Tylko patrzeć, jak suche gałęzie zostaną podpalone i może być niebezpiecznie. Dotychczasowe deklaracje zarządu ogrodu, że teren zostanie uporządkowany, nie zostały do końca zrealizowane.

DOROTA GRĄBCZEWSKA

Na bramie ogrodu działkowego nr 1 znów rośnie sterta śmieci, która stwarza zagrożenie.

Wprawdzie na początku kwietnia ktoś na zlecenie zarządu zabrał się za pracę, ale dzieła nie skończył. Sprzątanie polegało na podpaleniu suchych gałęzi, ale na takie działanie nie pozwolili okoliczni mieszkańcy, dzwoniąc na policję. Firma więc tylko część suchych drzew i zielska zepchnęła do środka, o czym pisaliśmy na łamach NŁ. Niestety, pomimo upływu kolejnych 2 miesięcy nie zrobiono nic więcej. Na skutki nie trzeba było długo czekać. Działkowcy oraz okoliczni mieszkańcy od nowa zaczęli przerzucać swoje śmieci przez ogrodzenie. I znów na płocie wiszą gałęzie, a obok leżą worki ze śmieciami. Tym razem uszkodzona jest nawet brama.

Widzieliśmy, jak starszy mężczyzna wychodził z ogrodu działkowego, szedł w kierunku pochylonej już bramy i wyrzucał garść gałązek, po czym wrócił na swoją działkę. A przecież każdy działkowiec powinien mieć na swojej działce kompostownik. – Gałązki drzew i krzewów powinny się znaleźć na kompostowniku, po roku zostanie z nich tylko próchnica – mówi mieszkaniec pobliskich bloków. – Już patrzeć nie można, co działkowcy wyczyniają. Dzieła dopełniają inni mieszkańcy, podrzucając swoje śmieci. Można odnieść wrażenie, że niczego nie da się tam zrobić, dopóki nie zostanie dokładnie oczyszczony plac ogrodowy, a później zarząd powinien skontrolować czy każdy z działkowców ma kompostownik. Tomasz Banasiak, prezes ogrodów przyznaje, że śmietnisko to efekt kultury ludzi. – Zleciłem uporządkowanie terenu spółce Mig-Ma i czekam, kiedy zrealizują zamówienie.

Marek Materka, prezes Mig-My, zapewnia, że po niedzieli teren uporządkuje. – Działkowcom wystawię fakturę z przedłużonym terminem płatności, by nie mieli problemu z zapłatą należności – deklaruje od siebie prezes. **dag**

Żychlin | SM Wspólny Dom

Trzeci etap podłączania do centralnego ogrzewania

Spółdzielnia Mieszkaniowa Wspólny Dom od 3 lat przyłącza kolejne bloki do centralnego ogrzewania. W tym roku zostaną przyłączone bloki pod adresem: Sawickiej 6, Waryńskiego 1 i Narutowicza 83.

W dwóch pierwszych blokach wykonano już instalacje pionowe, w trzecim prace rozpoczną się na dniach. Za podłączenie centralnego ogrzewania mieszkańcy płacą 75 zł za każdy metr kwadratowy.

– Zakończyliśmy podpisywanie umów z lokatorami, choć do spółdzielni wciąż przychodzą mieszkańcy, którzy np. przebywali w pracy za granicą i nie mogli wcześniej podpisać dokumentów – mówi Zbigniew Urbański, prezes Spółdzielni Mieszkaniowej Wspólny Dom. – W bloku Hanki Sawickiej 6 na 33 mieszkania umowy podpisało 21 mieszkańców, z bloku Waryńskiego 1 (gdzie 2 lata temu był wybuch pieca węglowego – przyp. red.) na 21 lokali umowy podpisało 16 lokatorów, w bloku Narutowicza 83 na 26 lokatorów umowy podpisało 19 lokatorów.

W podłączanych blokach, podobnie jak w 6 blokach przyłączonych do centralnego ogrzewania wcześniej, istnieje możliwość odłączania ciepła w przypadku niepłacenia za ciepło. – Jak na razie nie było takiej potrzeby, by komuś odłączać centralne ogrzewanie – przyznaje prezes spółdzielni. – Lokatorzy wywiązują się ze swoich zobowiązań.

W 2018 roku planowane jest przyłączenie do sieci miejskiego ciepła tylko jednego budynku przy Narutowicza 73, gdzie znajduje się siedziba spółdzielni, kilka mieszkań i kilka lokali użytkowych. Za rok Kogeneracja wykona nitkę ciepłociągu, która umożliwi podłączenie zarówno tego bloku jak i pozostałych: Narutowicza 75, Narutowicza 79 oraz budynek dawnej "porodówki".

– Podłączenie tych trzech ostatnich budynków do miejskiego ciepła jest jednak pod znakiem zapytania, bowiem lokatorzy mają tam ogromne zadłużenie, podczas gdy czynsz w tych mieszkaniach jest niewielki, po ok. 150 zł. Jeśli lokatorzy zalegają z zapłatą teraz, gdy opłaty są stosunkowo niewielkie, to można tylko przypuszczać, że zaległości czynszowe będą jeszcze większe, gdy bloki zostaną podłączone do centralnego ogrzewania, a koszty czynszu wzrosną. Oczywiście wszystko będzie tak urządzone, że podłączenie tych najstarszych bloków w przyszłości będzie możliwe.

W sierpniu lub we wrześniu Energa Kogeneracja wykona swoją instalację cieplną na zewnątrz budynku. **dag**

Dobrzelin | Cukrownia

Kampania cukrownicza w nowych realiach

Cukrownia Dobrzelin, jako jedna z 7 cukrowni należących do Krajowej Spółki Cukrowej przygotowuje się do pierwszej kampanii cukrowniczej, w której cena cukru zostanie uwolniona. To oznacza, że cukrownia będzie musiała konkurować z innymi cukrowniami w Europie. Kampania 2017 roku ma być dłuższa, a cukrownia planuje przerobić więcej buraka.

– Zaplanowaliśmy, że w nadchodzącej kampanii przerobimy ok. 515.000 ton buraka cukrowego – mówi Marek Giżyński, dyrektor cukrowni. – Kampania ma trwać 105 dni (w 2016 roku kampania trwała 92 dni). Wprawdzie mamy podobną ilość plantatorów, ale zakończyliśmy współpracę z ok. 100 plantatorami najdalej odległymi od cukrowni, którzy nie rokowali rozwoju, na rzecz plantatorów znajdujących się w pobliżu zakładu.

Takie decyzje mają zmniejszyć koszty transportu buraka oraz zapewnić ustabilizowany poziom surowca. Przygotowując się do uwolnienia cen cukru, od kilku lat cukrownia przechodzi modernizacje. W tym czasie Krajowa Spółka Cukrowa zainwestowała w zakład blisko 30 mln zł. Wszystko po to, aby zminimalizować koszty funkcjonowania i obniżyć koszty produkcji 1 tony cukru, by cukrownia była konkurencyjna.

W tym roku planuje się, że kampania cukrownicza ruszy w połowie września, co oznacza, że produkcja powinna zakończyć się do końca roku. **dag**

Kutno | „Lew Kutnowski"

22 zgłoszenia na konkurs

15 maja zakończono przyjmowanie zgłoszeń do drugiej edycji powiatowego konkursu "Lew Kutnowski". Kapituła konkursowa przyjęła 22 zgłoszenia, w tym 18 kandydatur: 5 w kategorii firm i 13 – gospodarstw rolnych. Trwa weryfikacja kandydatów.

W tym roku kapituła konkursowa będzie obradować w składzie: Zdzisław Trawczyński – przewodniczący konkursu i wicestarosta kutnowski, Marek Jankowski, przewodniczący Rady Powiatu Kutnowskiego (z gm. Bedlno), Włodzimierz Jaworski przewodniczący Rady Powiatowej Izby Rolniczej Województwa Łódzkiego w Kutnie, Małgorzata Kochańska dyrektor Powiatowego Urzędu Pracy w Kutnie, Bożena Jóźwiak, kierownik Łódzkiego Oddziału Doradztwa Rolniczego w Kutnie, Jerzy Bryła wójt gminy Kutno oraz Justyna Jasińska dyrektor Wydziału Rolnictwa, Leśnictwa i Ochrony Środowiska w Starostwie Powiatowym w Kutnie. Komisja weryfikuje zgłoszenia. Po weryfikacji zostanie ogłoszona lista kandydatów, których odwiedzi komisja. **dag**

REKLAMA

348220

Żychlin | I Żychlińskie Forum Zawodowe

Firmy poszukują fachowców

dokończenie ze str. 1

Na rynku pracy brak jest osób, które mają wykształcenie zawodowe, którzy potrafią czytać rysunek techniczny i obsługiwać maszyny numeryczne do obróbki i skrawania CNC.

– Od tego roku wszyscy uczniowie klas zawodowych w ZS będą uczyć się rysunku technicznego i obsługi systemu AutoCAD – mówił Tomasz Rapsiewicz, dyrektor żychlińskiego ZS. – Szkoły nie stać, aby zakupić drogie maszyny numeryczne, dlatego konieczna jest współpraca z firmami. Chcemy szkolić uczniów w zawodach poszukiwanych przez pracodawców. Mamy już firmy, które są gotowe zorganizować w swoich firmach praktyczną naukę zawodu. Chcemy być łącznikiem pomiędzy uczniem, a pracodawcą. Zależy mi, aby uczniów po skończeniu szkoły nie zostawiać samych sobie. Od września rusza program tutoringu szkolnego. Tutor, czyli opiekun będzie wspierać ucznia, podpowiadać, w którym kierunku powinien pójść, czego się uczyć.

Pionierem w takim szkoleniu jest Bosch Service, który od 3 lat dla uczniów z ZS organizuje praktyczną naukę w zawodzie mechanik pojazdów samochodowych.

W ich ślady gotowa jest iść DiMa. – Od września zamierzamy nawiązać ścisłą współpracę ze szkołą i organizować praktyki zawodowe – deklarowała Małgorzta Russek z DiMY. – Wierzymy, że ziarno zasiane teraz za kilka lat przyniesie nam efekt, w postaci wykwalifikowanych pracowników. W zakładzie mamy fachowców posiadających do wydawania różnych certyfikatów, po egzaminach wewnętrznych.

DOROTA GRĄBCZEWSKA

Podczas żychlińskiego forum zawodowego był czas, by osobiście porozmawiać z pracodawcami.

Firma Lukmar poszukuje operatorów maszyn numerycznych. Jest gotowa sama kształcić młode osoby, ale one muszą posiadać umiejętność czytania rysunku technicznego. Pracowników poszukuje też Emit. – W ubiegłym roku przeżywaliśmy problemy. Teraz zamówień przybywa, a to oznacza wzrost zatrudnienia. Potrzebujemy spawaczy, ślusarzy, tokarzy, frezerów, uzwojaczy, mechaników oraz konstruktorów – zachęcał Krzysztof Graska z Emitu. – Jesteśmy gotowi nawet sfinansować studia techniczne dla osób, które będą pracować w Emicie.

Obecny na spotkaniu Marcin Walczak z Centrum Kształcenia Zawodowego w Kutnie zachęcał do współpracy zarówno firmy, jak i młodych ludzi, którzy chcieliby zdobyć konkretny zawód. – W naszej szkole połowa zajęć odbywa się w zakładach pracy, gdzie uczniowie uczą się praktycznej nauki zawodu. Firmy nie chcą mieć praktykantów, gdyż to jest dla nich kłopotliwe, ponieważ muszą oddelegować z zakładu pracownika, który by opiekował się młodymi. My zapewniamy nauczyciela, który tę funkcję sprawuje.

Z bardzo ciekawą ofertą zatrudnienia wyszła Monika Czajkowska z CNH Industrial (dawne Kongskilde), która podkreślała, że firma jest duńska, rozwojowa, swoje produkty (maszyny rolnicze, samochody Iveco) sprzedaje w 180 krajach świata, w Polsce zatrudnia 2 tys. pracowników. – Szybko wzrasta produkcja, a więc i dynamicznie rośnie zatrudnienie. Nie ma tygodnia, abyśmy w oddziale w Kutnie kogoś nie zatrudniali – podkreślała. – O ile w 2014 roku zatrudnialiśmy 209 osób, to w 2017 r. zatrudniamy już 330 osób i wciąż poszukujemy pracowników o różnych specjalnościach.

Po części oficjalnej był czas, by osoby poszukujące pracy lub chcące ją zmienić mogły porozmawiać z pracodawcami. Niektórzy przyszli już z gotowym CV.

Dorota Grąbczewska

GMINNA BIBLIOTEKA PUBLICZNA W BEDLNIE

Uczniowie z SP w Pniewie uczestniczyli w kutnowskiej paradzie będącej finałem akcji „Z książką na walizkach"

SP Pniewo | Uczniowie na paradzie

Z książką na walizkach

13 maja uczniowie z SP w Pniewie uczestniczyli w finale akcji „Z książką na walizkach", który odbył się w Kutnie. Przeszli ulicami miasta w książkowej paradzie. Widoczni byli z daleka, bowiem na piersiach mieli przyczepione herby gminy Bedlno.

Dzieci z Pniewa wystąpiły na kutnowskiej scenie zorganizowanej na placu Piłsudskiego. Przedstawiły 5-minutową scenkę na podstawie książki „Buba córka Belzebuba" autorstwa Kaliny Jerzykowskiej. Scenariusz do fragmentu lektury ułożyła Katarzyna Krzewicka, bibliotekarka z Gminnej Biblioteki Publicznej w Bedlnie, a dzieci do występu przygotowała Anna Kadziak, nauczycielka ze Szkoły Podstawowej w Pniewie.

Na scenie wystąpili: Adam Śmietana, Martyna Czajka, Kamila Dudkiewicz, Paweł Domański, Wiktoria Misztal, Zuzanna Ciarka, Małgorzata Wojtas, Klaudia Rojewska, Julia Pasturczak i Zuzanna Ignaczewska.

Młodzi czytelnicy mieli też okazję, by uczestniczyć w kiermaszu Wydawnictwa Literatura i porozmawiać z ulubionym pisarzem. Kilka dni wcześniej w GOK Bedlno gościła autorka Kalina Jerzykowska.

dag

Oporów | Mieszkańcy walczą w sądach

Studium zagospodarowania pod wiatraki wraca do WSA

dokończenie ze str. 4

Zażalenie wpłynęło do sądu 6 kwietnia 2017 roku – informuje nas biuro prasowe WSA w Łodzi. – Odpis zażalenia został przekazany stronom i czekamy za zwrotkami. Dopiero jak je otrzymany, sprawę przekażemy do NSA.

Studium na sądowej wokandzie

Ci sami mieszkańcy w czerwcu 2016 roku złożyli skargę do WSA na uchwałę Rady Gminy Oporów z października 2012 roku w sprawie studium zagospodarowania przestrzennego, które przewidywało powstanie wiatraków. 20 września 2016 roku skarga mieszkańców w sprawie studium została odrzucona, bowiem sąd uznał, że skarżący mieszkańcy nie są stroną. Ci odwołali się do NSA, które wyrokiem z 31 stycznia 2017 roku uznało, że mieszkańcy są stroną postępowania, gdyż uwzględnienie w studium budowy elektrowni wiatrowych w istotny sposób mogłoby naruszyć interes prawny osób indywidualnych, ograniczając zakres dotychczasowego korzystania z nieruchomości. Tym samym NSA nakazał, by sprawa wróciła do WSA i była rozpatrywana merytorycznie, co ma nastąpić 25 lipca. Zarzucali, że uchwała z 2012 roku posiadała wiele błędów prawnych, co wskazano w pozwie.

Jak mówią nam mieszkańcy, wprawdzie planu zagospodarowania przestrzennego pod wiatraki decyzją NSA już nie ma, ale oni chcą wycofania z obiegu prawnego kolejnego ważnego dokumentu, jakim jest studium. Uważają, że za jakiś czas władza może się zmienić, zmienią się przepisy wiatrakowe, a studium, które pozostanie będzie aktualne.

Dorota Grąbczewska

Kutno | Powiatowy Urząd Pracy

Zbliżają się III Targi Pracy

Po raz trzeci Powiatowy Urząd w Kutnie 7 czerwca organizuje w Kutnowskim Domu Kultury Targi Pracy.

Prezentować się będą pracodawcy z kutnowskich firm, to też okazja dla osób, które poszukują pracy lub chcą ją zmienić. Targi będą w godz. 10.00-13.00.

– Pracodawcy będą proponować swoje oferty pracy dla pracowników. Będzie okazja, by porozmawiać z pracodawcami, poznać specyfikę pracy w poszczególnych zakładach – zachęca Anna Rzeźnicka z PUP w Kutnie. Po raz pierwszy od wielu lat bezrobocie w powiecie kutnowskim jest tak niskie, wynosi 8,1 proc.

> Firmom coraz trudniej znaleźć pracownika do pracy, tym bardziej wykwalifikowanego.

Bezrobocie w gminie Żychlin na koniec kwietnia 2017 roku wynosiło 765 osób, w analogicznym okresie roku poprzedniego 837 osób. W gminie Bedlno bez pracy pozostają 192 osoby, rok wcześniej było ich 232. W gminie Oporów bez pracy jest 109 osób, na koniec kwietnia 2016 roku bez pracy były 124 osoby.

Powoli otwiera się rynek pracownika. Firmom coraz trudniej znaleźć pracownika do pracy, tym bardziej wykwalifikowanego, co oznacza, że firmy będą zmuszone płacić za pracę więcej niż wynagrodzenie minimalne, wynoszące od stycznia 2.000 zł brutto.

– Nareszcie dobra wiadomość – mówi 40-letni żychlinianin. – Do tej pory najczęściej słyszałem, jak się nie podoba, to zmień pan pracę. Teraz nie ma problemu, by znaleźć inne zatrudnienie. Pracodawcy zaczynają szanować pracownika, zwłaszcza wykwalifikowanego. Przyuczenie nowej osoby do wykonywania zawodu też kosztuje, a rynek jest coraz bardziej wymagający i konkurencyjny. Nie ma czasu na naukę.

dag

REKLAMA

348510

337884

348981

Żychlin | Piknik z Kulturą w MOS

Jak być dobrym człowiekiem – z muralem w tle

dokończenie ze str. 1

– Jest mi niezmiernie miło, że poznajecie historię regionu w taki nowoczesny sposób, a do tego integrujecie się z lokalną społecznością oraz ościennymi placówkami – mówiła Elżbieta Ratyńska, wicekurator oświaty w Łodzi.

Burmistrz Żychlina Grzegorz Ambroziak, który jest stałym bywalcem w MOS, dziękował dyrekcji i podopiecznym, że potrafią zaznaczać swoją obecność w środowisku. Poinformował też, że samorząd pokryje koszty specjalisty od muralu, który na początku czerwca powstanie na jednej z kamienic przy ulicy Narutowicza.

Po części oficjalnej występy zespołów zaczęli gospodarze, prezentując profilaktyczne scenki teatralne przestrzegające przed braniem dopalaczy, substancji odurzających, niewskazanych zachowań agresji. Przebrani w historyczne stroje opowiadali, jak żyć, by być dobrym człowiekiem. Młodzież deklarowała, że chce się zmienić, naprawić popełnione błędy, by być dobrym człowiekiem, przykładem dla innych, by wreszcie być szczęśliwym i mieć kochającą rodzinę. Słowa wypowiadane przez podopiecznych MOS zabrzmiały w wyjątkowy sposób.

Po gospodarzach na scenie pojawiły się przedszkolaki z żychlińskiej „jedynki", które śpiewały solo i zatańczyły kankana. Występ bardzo spodobał się wicekurator, która jeszcze raz gratulowała zdolnej młodzieży i zaangażowania pracowników placówki.

DOROTA GRĄBCZEWSKA

Podczas pikniku z Kulturą w MOS prezentowały się dzieci z SP1, które na scenie wystąpiły w historycznych strojach.

Występem zaskoczyły też dzieci z SP 1. Pięknie poprzebierane w historyczne stroje zaprezentowały się w historyczno-profilaktycznym widowisku przygotowanym pod kierunkiem Barbary Sadkowskiej. Akcja przedstawienia miała miejsce na żychlińskim zamku, gdzie zapanował zły czarownik Wirus będący przyczyną anemii, apatii oraz czarownica Próchnica. Dowcipne teksty z przesłaniem, by jeść witaminy, nie bać się stomatologa i używać pasty do zębów oraz życzenia, by Żychlin opuściły choroby, by mieszkańcy byli zdrowi, radośni i szczęśliwi.

Na scenie wystąpili też uczniowie z SP2. Maja Król i Sylwia Kaczmarek zaśpiewały, zaś Antosia Zielińska śpiewała i grała na skrzypcach. Występowali też sąsiedzi, wychowankowie Warsztatów Terapii Zajęciowej z Żychlina.

Na scenie prezentowały się pozostałe placówki. Jedni śpiewali (dominował hip-hop), inni tańczyli, grali na instrumentach i pokazywali przeróżne sztuczki, efekt rozwijania indywidualnych zainteresowań i pasji. Organizatorzy przygotowali grochówkę ugotowaną przez kucharki z MOS oraz kiełbaski z grilla, były też chipsy uwielbiane przez młodych.

Po występach artystycznych ekipy przystąpiły do malowania muralu. Nie na ścianie placówki, jak planowano początkowo, ale na płytach nida-gips. Miały nawiązywać do jubileuszu 620-lecia nadania praw miejskich Żychlinowi i 150-lecia powiatu kutnowskiego.

Pomysłów na mural nie brakowało. Powstały niepowtarzalne dzieła. Uczniowie z SP 2 namalowali nawet burmistrza Grzegorza Ambroziaka, zaś gimnazjaliści z Bedlna swoje dzieło malowali nie pędzlem, a rękoma. Uczniowie z SP1 zatytułowali swoją wieżę zegarową – widziane oczyma dzieci.

– Rysunki będą zdobiły nasze pomieszczenia, niektóre przekażemy do Starostwa Powiatowego w Kutnie oraz do Urzędu Gminy Żychlin – mówi Ewa Rutkowska, dyrektor MOS. - Farby na zrobienie murali nieodpłatnie przekazała nam „Mrówka"

dag

DOROTA GRĄBCZEWSKA

Organizatorzy zadbali, by wszyscy uczestnicy pikniku nie byli głodni. Grochówkę ugotowały kucharki z MOS, kiełbaski z grilla tez przygotowywali i wydawali pracownicy MOS

Oporów | Konflikt z wojewodą

Przedmiot sporu: 2 klasy gimnazjum

Spór pomiędzy wójtem gminy Oporów a kuratorem oświaty w Łodzi i wojewodą łódzkim w sprawie oświaty na terenie gminy trwa nadal.

Jak policzyliśmy, w sprawie dotyczącej funkcjonowania szkół w gminie Oporów w Wojewódzkim Sądzie Administracyjnym w Łodzi jest już 9 spraw i wygląda, że na tym nie będzie koniec. Obok 6 zarządzeń wójta, 2 uchwał Rady Gminy Gminy, 5 maja wojewoda uchylił trzecią uchwałę Rady Gminy Oporów z 31 marca w sprawie sieci szkół na terenie gminy Oporów.

Podczas sesji Rady Gminy Oporów, która odbyła się 11 maja, rada większością głosów zdecydowała o zaskarżeniu zarządzenia zastępczego wojewody łódzkiego z 5 maja do Wojewódzkiego Sądu Administracyjnego.

Zdaniem wojewody, zaprezentowanym w rozstrzygnięciu nadzorczym z 5 maja, samorząd nie uwzględnił uwag zawartych w opinii kuratora oświaty w Łodzi, które zgodnie z nowymi przepisami są wiążące. Kurator wskazał, że sieć szkół powinna uwzględniać ustawowe wygaszanie gimnazjum (co oznaczałoby pozostawienie obecnych klas I i II w Szczycie). „Nieuwzględnienie uwag kuratora oznacza, że uchwała uzyskała negatywną opinię kuratora oświaty. Dlatego Rada Gminy Oporów nie miała prawa do podjęcia przedmiotowej uchwały o sieci szkół na terenie gminy Oporów " – czytamy w uzasadnieniu.

Zdaniem wojewody wyjaśnienie przewodniczącego rady, że opinia kuratora została zaskarżona do WSA, nie zasługuje na uwzględnienie. Zdaniem prawników UW, w tak obowiązującym stanie prawnym, uchwała podjęta przez radę w istotny sposób narusza art. 210 ust. 3 nowego prawa oświatowego i dlatego została uchylona.

Mówiąc prościej, Rada podjęła uchwałę o sieci szkół, która wskazywała, że dwie klasy gimnazjum w Szczycie (obecna I i II klasa, łącznie 25 osób) zostaną przeniesione do szkoły w Oporowie. Gmina powołuje się na wyrok NSA z 24 stycznia 2017 roku, który stwierdził ważność uchwały o rozwiązaniu Zespołu Szkół i likwidacji Gimnazjum w Szczycie. Taka interpretacja przepisów sprawia, że wójt twierdzi, iż nie ma już ZS, tym samym nie ma gimnazjum w Szczycie, zaś wojewoda twierdzi, że wyrok NSA zapadł w sytuacji, gdy wcześniej w życie weszły ogólnopolskie przepisy dotyczące stopniowego wygaszania gimnazjów – a nie ich natychmiastowej likwidacji.

Dlatego wójt wydaje kolejne zarządzenia dotyczące powierzenia obowiązków dyrektora SP i Gimnazjum w Szczycie Markowi Nowaczewskiemu, a wojewoda je uchyla. Dyrektor teraz ma powierzane obowiązki dyrektora w obu szkołach do 31 sierpnia. 28 kwietnia wojewoda uchylił kolejne zarządzenia wójta w tej sprawie. – Rozstrzygnięcia nadzorcze wojewody dotarły do gminy 2 maja i tegoż samego dnia wójt wydał nowe zarządzenia o powierzeniu obowiązków dyrektora – informuje Teresa Pałczyńska, kierownik ds. oświaty w Urzędzie Gminy Oporów.

Jak policzyliśmy, wojewoda łódzki uchylił już 6 zarządzeń wójta dotyczących powierzania obowiązków dyrektora szkoły w Szczycie Markowi Nowaczewskiemu i tyleż samo skarg gmina złożyła do WSA (ostatnie dwie skargi 4 maja). Sytuacja powtarza się co miesiąc. Ponieważ sprawa dotyczy SP i Gimnazjum, więc co miesiąc są uchylane przez wojewodę po 2 zarządzenia wójta i po 2 następne zarządzenia o takiej samej treści są podejmowane przez wójta. Jak długo będzie trwać ta prawna huśtawka? – zapewne do czasu, gdy zarządzenia zostaną rozpatrzone prawomocnym wyrokiem.

Jak dowiedzieliśmy się 12 maja w biurze prasowym Wojewódzkiego Sądu Administracyjnego w Łodzi, na 8 czerwca wyznaczono rozprawy w czterech sprawach dotyczących zaskarżenia rozstrzygnięć nadzorczych wojewody.

dag

REKLAMA

SKUP AUT do 20 tys.
• wszystkie marki • osobowe • dostawcze
• bez OC • bez przeglądu • brudne
• skorodowane
888-460-461
Złomowanie do 1 zł za 1 kg
341115

zaproszenie
Dyrekcja Zespołu Szkół Ponadgimnazjalnych nr 3 im. W.S. Reymonta w Łowiczu przy ul. Powstańców 1863 r. 12d
serdecznie zaprasza na festyn z okazji Święta Patrona Szkoły
który odbędzie się w dniu 9 czerwca 2017 r. w godz. od 11⁰⁰ do 18⁰⁰ na terenie szkoły
349570

MK MEBLE zmień wnętrze
meble na wymiar • kuchnie • szafy • garderoby • meble łazienkowe • drzwi przesuwne • zabudowy wnęk • biurka • elementy nietypowe
• pomiar • projekt CAD • montaż
USŁUGI STOLARSKIE - formatowanie i oklejanie PCV
NAJWYŻSZA JAKOŚĆ • SPRZEDAŻ RATALNA
www.mkmeble.republika.pl tel. 501-707-657
348779

RZECZOZNAWCA BUDOWLANY
LODZARCH | JAN WYSZNACKI
▪ ekspertyzy ▪ projekty ▪ nadzory
▪ inwentaryzacje metodą fotogrametryczną
Tel. 783-96-32-19
348131

KREDYTY KONSOLIDACYJNE
• zmiejsz swoje raty i płać mniej
• niski procent
Łowicz, ul. 3-go Maja 10A, tel. 509-440-245
348499

P.H.U. CZESŁAW TARCZYK
Sochaczew, ul. Trojanowska 58
•Płyta meba ażur 4,90 zł/szt.
•Cement jedynka Ożarów 430 zł przy zakupie 5 ton
•Tarcica 600 zł
(ceny zawierają podatek vat)
Kostka granitowa, brukowa firm: Jadar, Semmerlock, Libet, Budokrusz, Polbruk
Ponadto świadczymy usługi hds
e-mail: tarczyk.tarczyk@vp.pl tel. kom. 501 236 928 tel. 46 862 88 32
348871

Kiernozia
Jest szansa na dokończenie kanalizacji

Mimo iż wniosek o dofinansowanie ostatniego etapu budowy kanalizacji sanitarnej w Kiernozi jest na 11 miejscu listy rezerwowej Programu Rozwoju Obszarów Wiejskich na lata 2014-2020, ma szansę na realizację. Przypomnijmy, że dotyczy on budowy kanalizacji w ul. Żychlińskiej, Nowy Rynek oraz nowej, wyodrębnionej w ubiegłym roku, ul. Przytargowej.

Wniosek nie dostał zbyt wielu punktów z uwagi na mały zakres zaplanowanych robót w porównaniu z wnioskami innych samorządów, a w związku z tym mniejszy niż w przypadku większych inwestycji „efekt ekologiczny".

– Myślę, że mamy dość duże szanse na to, żeby znaleźć się na liście szczęśliwców, dla których wystarczy pieniędzy – uważa wójt Beata Miazek. W skali województwa w konkursie na dofinansowanie unijnymi pieniędzmi inwestycji związanych z kanalizacją zakwalifikowanych zostało 55 projektów. Wniosek złożony przez gminę Kiernozia został pozytywnie zweryfikowany pod względem formalnym i znalazł się na 66 pozycji. – Czekamy na wyniki przetargów, zawsze są w nich oszczędności i wtedy pieniądze trafiają na projekty z listy rezerwowej – powiedział nam sekretarz gminy Jarosław Bogucki. **mak**

Gmina Nieborów
Zbiórka odpadów

Po raz pierwszy w tym roku, w dniach 19-23 czerwca, gmina Nieborów wspólnie z firmą Tönsmeier przeprowadzą zbiórkę odpadów wielkogabarytowych i elektrycznych. Aby pozbyć się odpadów wystarczy wystawić je przed posesję, przy drodze publicznej, 19 czerwca, o godz. 7.00, a w ciągu kolejnych pięciu dni zostaną one zabrane przez pracowników firmy. Jako odpady wielkogabarytowe określa się wszelkiego rodzaju odpady, które ze względu na duże rozmiary i/lub wagę nie mieszczą się do pojemnika na odpady niesegregowane, mogą to być np. meble, dywany, ramy okienne, ale także opony od samochodów osobowych, których wysokość nie przekracza 120 cm. W przypadku odpadów elektrycznych zabierane będą wszelkie urządzenia AGD i RTV. **tb**

Gmina Łowicz | Zmiana planu zagospodarowania przestrzennego pod nowy dom weselny

„Mediolan" powstaje w Strzelcewie

Na kwietniowej sesji Rada Gminy Łowicz wyraziła zgodę na zwiększenie wysokości budynku domu weselnego jaki powstaje w Strzelcewie. Będzie on nazywał się „Mediolan".

PROJEKT ARCHITEKTONICZNY

Wizualizacja nowego domu weselnego w Strzelcewie, który będzie nosił nazwę „Mediolan".

Inwestorem jest Bogusław Sierota, syn Marianny Sieroty – właścicielki dworków „Eden" i „Wiedeń". Jak powiedziała nam pani Marianna, na rynku jest już 17 lat i uważa, że tym, co pozwala się jej na nim utrzymać, jest dobra opinia klientów. A syn od początku pomagał jej w biznesie i ma w nim duże doświadczenie.

Bogusław Sierota potwierdził to, mówiąc, że zajmuje się zarówno zaopatrzeniem, rozmowami z klientami, jak i posiada też dyplom mistrza kuchni i, kiedy tylko czas mu na to pozwala, również chętnie gotuje.

Ma być nowocześnie

Nowa sala w Strzelcewie ma nazywać się „Mediolan". – Chcemy, żeby była super nowoczesna – mówi Bogusław Sierota. – A Mediolan dlatego, że kojarzy się z nowoczesnością. Uchodzi za stolicę światowej mody, a my chcemy, żeby wystój przyćmił wszystko w regionie – odpowiada inwestor.

Nowy dom ma zacząć działać od sezonu komunijnego, czyli od wiosny 2018 roku. Będzie składał się z dwóch sal. Inwestor planuje organizować głównie wesela, chrzciny i komunie, ale nie wyklucza także innych imprez, również szkoleń. – Rynek to zweryfikuje– mówi w rozmowie z NŁ.

Klient robi się wymagający

– Mamy teraz dwie sale, a „Eden" (1999 rok) był pierwszą prywatną salą w Łowiczu. Uznaliśmy, że rynek może przyjąć jeszcze jedną – mówi. Inwestor zapytany, o to czy sądzi, że biznes weselny przeżywa swój rozkwit, odpowiada: – Myślę, że zapotrzebowanie na takie usługi jest duże – mówi. – Teraz klient jest coraz bardziej wymagający, oczekuje bardzo dużo wolnej przestrzeni i najwyższego komfortu – ocenia. Przyznaje jednak, że teraz czasy zmieniły się w ten sposób, że kiedyś większość imprez odbywała się w domu lub nawet garażu czy stodole. – Teraz każda mała impreza jest organizowana w lokalu. Imieniny, chrzciny, nikt już tych imprez nie robi w domu – dzieli się swoimi spostrzeżeniami.

AGNIESZKA ANTOSIEWICZ

Trwają prace na budowie. Po lewej stronie powstaje duża sala weselna, która będzie mogła ugościć nawet 400 osób.

Radni nie bez obaw

Przed podjęciem uchwały między radnymi wywiązała się uchwał na temat zmian w uchwale, dopuszczających zwiększenie wysokości budynku z 12 do 15 m. – Jak rozumiem chodzi o ten dom weselny. Czy w jakiś sposób było to konsultowane z mieszkańcami? – pytała radna Małgorzata Orzechowska. – Zmieniamy pewne zasady, które wcześniej ustaliliśmy. Czy została zasięgnięta opinia wśród mieszkańców? – wtórował radny Tokarczyk.

– Myślę, że musimy być trochę bardziej otwarci, jeśli już pozwolimy obiektowi zafunkcjonować – powiedział w odpowiedzi wójt Andrzej Barylski, uzasadniając, że uchwała nie powoduje zmian samego planu, a jedynie daje możliwość podbudowania przez inwestora pokoi gościnnych.

Jak tłumaczył, każdy plan jest wyłożony do wglądu publicznego i mieszkańcy mogą się z nim zapoznać.

W rozmowie z nami Bogusław Sierota przyznał, że na wsi jest kilku mieszkańców, którzy nie są przychylni jego inwestycji, co wyrażają w skargach. Ma nadzieję, że z czasem zmienią zdanie na temat obiektu. Jednocześnie zapewnia, że on realizuje swoją inwestycję zgodnie z wszelkimi wymogami formalnymi. **aa**

RZUT OKIEM | MYŚLIWI NIE TYLKO STRZELAJĄ

ARTUR ROŻNIATA

Myśliwi z Koła Łowickiego „Księżak", którego obwód łowiecki obejmuje gminę Zduny, kilka tygodni temu wypuścili na wolność aż 334 dorosłe kuropatwy. Ptaki trafiły do kilku różnych miejsc. Prezes koła Artur Rożniata powiedział nam, że zabieg ten ma pomóc odbudować stan kuropatwy w łowisku, który w ostatnich latach mocno się zmniejszył. W ubiegłym roku myśliwi z „Księżaka" wypuścili na wolność 60 kuropatw, co – jak zauważyli – przyniosło widoczną poprawę w ilości stad i ich liczebności. Ale efekt nie był jeszcze taki,jaki chcieliby osiągnąć. W tym roku większy zakup wsparł Wojewódzki Fundusz Ochrony Środowiska w Łodzi dotacją w wysokości około 12 tys. zł, myśliwi dołożyli około 8 tys. zł. Ptaki kupiono w hodowli w województwie świętokrzyskim. **tb**

Osmólsk | Oświetlenie
Na przystanku będzie ciemno

– Lampa na przystanku w Osmólsku by się przydała. Teraz to nie jest wielki problem, ale jesienią i zimą znacznie dłużej jest ciemno... – rzucił jeden z sołtysów obecnych na ostatniej sesji Rady Gminy w Sannikach. Radni jednak postanowili, że latarnia czy inne oświetlenie przystanku w Osmólsku w tym roku nie zostanie zamontowane.

Zadecydował znaczny – jak na zamontowanie jednego punktu świetlnego – koszt, który gmina musiałaby ponieść, żeby oświetlić ten przystanek. – Szacujemy, że koszt postawienia tam porządnej latarni z oświetleniem typu LED oraz zasilaniem solarnym mógłby wynieść nawet około 10 tysięcy złotych – wyjaśnił sekretarz gminy Piotr Skonieczny.

Latarnia w tym miejscu musiałaby mieć zasilanie energią słoneczną, ponieważ w pobliżu nie ma linii energetycznej, do której można ją podłączyć. – Niestety takie rozwiązania, jeśli mają być dobre, są ciągle jeszcze kosztowne – wyjaśniał sekretarz. Pomysł oświetlenia przystanku w Osmólsku więc upadł i nie zostanie ono wykonane w tym roku. **mak**

REKLAMA

LEASING
▪ maszyny ▪ wyposażenie
▪ urządzenia ▪ samochody
KREDYTY GOTÓWKOWE
Oferta dla:
▪ przedsiębiorców ▪ spółek
▪ wolnych zawodów ▪ rolników
tel. 690 888 069
349380

U Pana Tadeusza w Domaniewicach
→ dwie duże sale weselne (na 200 osób i 150 osób)
→ 4 mniejsze sale (od 30 do 100 gości)
Sala Telimena w Dąbkowicach Dolnych
→ do 250 osób
Dwór Soplicowo w Woli Gosławskiej
→ dwie sale weselne od 100 do 500 osób
→ pokoje hotelowe dla gości
U Rejenta w Głownie
→ sala do 250 osób
→ pokoje hotelowe
→ przyjmujemy zapisy na 2018 r.
Kontakt → tel. 46-838-36-46, 607-930-234
339502

➢BALUSTRADY
➢BRAMY
➢OGRODZENIA
➢Siatki, słupki
➢Panele ogrodzeniowe
Produkcja, montaż
BRAMET-2, Wyskoki 33
AGNIESZKA STARUS
Tel. 509-877-072
349348

AUTO GAZ SERWIS
montaż instalacji gazowych firmy Stag, KME
naprawa zawieszeń i geometria kół
Stroniewice 11, 603-502-207
348814

AUTO NA GAZ
✓ montaż instalacji ✓ serwis ✓ RATY
NAPRAWY: ▪ silników ▪ zawieszeń ▪ hamulców ▪ zbieżność kół ▪ alternatory ▪ rozruszniki
poleca: AUTO NAPRAWA
inż. mech. MAREK STREMBSKI
Łowicz, ul. Browarna 12
tel. 509-555-369
347931

POŻYCZKI
DOMOWE POGOTOWIE POŻYCZKOWE
512 514 514
www.asper.com.pl
347256

nagrobki granitowe
ZPHU M. Kubiak
Wiskienica Dolna 41
608-409-643; 600-438-181
343915

Żychlin | Udana akcja PKPS i MGOPS

Dary żywnościowe trafią do większej liczby osób

Akcja informacyjna zorganizowana przez Miejsko-Gminny Ośrodek Pomocy Społecznej w Żychlinie, za pośrednictwem spółdzielni mieszkaniowych, przyniosła efekt. Żywność zgromadzona przez PKPS, oddział w Żychlinie, będzie wydana kolejnym potrzebującym osobom już w piątek, 19 maja.

Żychliński oddział PKPS dostał z magazynów Banku Żywności w Łodzi tak dużo żywności, że już otrzymały ją najbardziej potrzebujące rodziny w mieście – a jeszcze zostało. Ponieważ zgodnie z unijnym programem ustalono limity darów żywności w wysokości 48,59 kg na osobę w rodzinie, MGOPS zorganizował dodatkową akcję informacyjną, by dary trafiły do następnych osób.

Zgodnie z unijnymi wytycznymi od stycznia 2017 roku z darmowej żywności mogą skorzystać osoby, które posiadają dochód netto nieprzekraczający 1.268 zł dla osoby samotnie gospodarującej (do tej pory było to 951 zł) oraz 1.028 zł dla osoby w rodzinie (dotychczas było to 771 zł).

– Akcja informacyjna przyniosła oczekiwany efekt. Zgłosiły się do nas osoby, które do tej pory nie korzystały z innych form wsparcia z pomocy społecznej, spełniały podwyższone kryterium dochodowe i otrzymały skierowania po dary – mówi nam Jadwiga Karolak, kierownik w MGOPS.

Żywność zgromadzona w budynku parafialnym będzie wydawana 19 maja. Osoby z nazwiskami od A do G i od O do Z będą mogły odebrać swoje paczki w godz. 13.00-16.00, zaś osoby z nazwiskami od H do N od godz. 16.00 do godz. 17.30.

W ramach Programu PEAD, Podprogramu 2016, realizowanego od sierpnia 2016 do czerwca 2017 roku wydawano po 48,59 kg żywności na osobę: 5 kg makaronu jajecznego, 5 kg ryżu białego, 2 kg herbatników, 9 l mleka UHT, 2,4 kg sera podpuszczkowego dojrzewającego, 3,2 kg (8 puszek) groszku z marchewką, 3,2 kg (8 puszek) fasoli białej konserwowanej, 1,28 kg (8 puszek) koncentratu pomidorowego, 1,2 kg powideł śliwkowych, 4,25 kg (5 puszek po 850 g) gulaszu wieprzowego z warzywami, 136 kg (8 puszek) filetu z makreli w oleju, 2,7 kg (9 puszek) szynki drobiowej, 4 kg cukru, 4 l oleju rzepakowego.

– Osoby, które teraz przystępują do programu, muszą wiedzieć, że mogą nie dostać któregoś z asortymentu, bowiem zapasy się skończyły – zastrzega jednak Dorota Felińska-Mitał, dyrektor PKPS w Łodzi. **dag**

Bedlno | Gimnazjum w Bedlnie

Czadowa edukacja

Po raz drugi strażacy z PSP w Kutnie, harcerze i uczniowie LO Dąbrowskiego w Kutnie zorganizowali drugą edycję „Czadowej edukacji". W Gimnazjum w Bedlnie gościli 15 maja.

DOROTA GRĄBCZEWSKA

Oliwia Wolska z LO Dąbrowszczak pokazywała, jak prawidłowo przeprowadzić sztuczne oddychanie.

Do sprawdzenia wiadomości na temat czadu, udzielania pierwszej pomocy medycznej oraz zachowania w lesie przystąpiło 33 gimnazjalistów z różnych klas, harcerzy oraz tych, którzy przystępowali do eliminacji wiedzy pożarniczej.

Nauka zachowań odbywała się poprzez rozwiązywanie quizu na kilkunastu laptopach, które ze sobą przywieźli organizatorzy, były krótkie pogadanki i zajęcia praktyczne. Forma edukacji bardzo przypadła do gustu gimnazjalistom.

W Gimnazjum w Bedlnie gościli zawodowi strażacy: Zdzisław Pęgowski, dowódca JRG w Kutnie oraz Bartłomiej Smakowski. Harcerzy reprezentowała Natalia Siedlecka, zaś z OSP Dąbrowszczak gościli Oliwia Wolska i Piotr Olszewski.

Uczestnicy mieli do rozwiązania na laptopach 3-częściowy quiz z pytaniami i grafiką. Pierwsza część dotyczyła czadu, jego rozpoznania i reakcji. W wirtualnym mieszkaniu uczniowie przechodzili kolejne pomieszczenia, zaczynając od kotłowni, przez łazienkę, aż do salonu. Ich odpowiedzi były zanotowane w komputerach. Od razu wiedzieli, czy udzielili prawidłowej odpowiedzi. Jeśli była błędna, zapalało się czerwone światełko i treść prawidłowej odpowiedzi. Po niej była pogadanka na temat czadu przeprowadzona przez Bartłomieja Smakowskiego, po czym uczestnicy strażackiej akcji „przechodzili" do drugiego pomieszczenia, by uczestniczyć w praktycznym pokazie udzielania pierwszej pomocy przedmedycznej. Oliwia Wolska prezentowała, jak wykonać sztuczne oddychanie, po czym czynność powtarzali uczniowie. Druga część quizu dotyczyła pomocy przedmedycznej. W trzeciej części, harcerskiej, gimnazjaliści dowiadywali się, jak rozpalać ognisko w lesie, jak nie zabłądzić nie mając kompasu, jak rozpoznać kierunki świata w terenie. Po części teoretycznej gimnazjaliści rozwiązywali trzecią część komputerowego quizu.

Trzecia część praktyczna przeprowadzona przez licealistów z Dąbrowszczaka dotyczyła udzielania pomocy osobie, która złamała kończyny i została poparzona.

Na koniec sprawdzono rezultat rozwiązania 3-częściowego testu i ogłoszono wyniki. Quiz najlepiej rozwiązały: Weronika Dałek i Dominika Przybysz, uczennice klasy I, uzyskując 43 pkt. Drugie miejsce z 34 pkt. zajęły Daria Olejniczak i Klaudia Czarnecka, również z klasy I. Były też dwa trzecie miejsca: drużyny Stanisława Kacprzaka, Gracjana Werwińskiego i Jakuba Jasińskiego z kl. II oraz Angeliki Gawryszczak i Wiktorii Charążki – wszyscy zdobyli po 31 pkt.

– To były świetne zajęcia, nieźle się ubawiłam – powiedziała nam na zakończenie Amelia Wojciechowska.

Prezenty dla wszystkich uczestników „Czadowej akcji" w postaci map, długopisów, smyczy i słodyczy ufundowane przez Urząd Gminy Bedlno wręczała sekretarz gminy Katarzyna Golis. – Cieszę się, że wzięliście udział w „Czadowej edukacji", gdyż tej w życiu nigdy nie za dużo. Teraz lepiej będziecie wiedzieć, jak się zachować w sytuacji zagrożenia – mówiła sekretarz, wręczając nagrody.

26 maja akcja zostanie przeprowadzona w Żychlinie. Wcześniej była w Gimnazjum w Oporowie i Szczycie. Będzie przeprowadzona we wszystkich 15 gimnazjach znajdujących się na terenie powiatu kutnowskiego. Finał akcji „Zgaś ryzyko" będzie 15-17 września w Kutnie, podczas trzydniowych obchodów święta Chorągwi Łódzkiej ZHP. Wówczas zostaną ogłoszone indywidualne wyniki najlepszych gimnazjalistów powiatu kutnowskiego. **dag**

REKLAMA

ROWERY dla wszystkich
części | przeglądy | naprawa | dowóz | raty
Łowicz, Podrzeczna 19a, tel. 792-123-110
rowerowo
343615

Wiktopolia
www.wiktopolia.pl
Wesela
studniówki
imprezy okolicznościowe
Niedźwiada 73 A, tel. 504 359 441
348508

SZKIEŁKA RESTAURACJA
Łowicz, ul. św. Floriana 11
• sala bankietowa do 350 osób
• sala klubowa do 120 osób • catering
tel. 602-574-891, 796-860-624
www.szkielkalowicz.pl

STALBLACH tel. 603-809-850 782-038-235
producent garaży, bram i konstrukcji stalowych
→ garaże blaszane
→ bramy garażowe
→ konstrukcje stalowe
www.stalblach.pl biuro@stalblach.pl
339728

eurocent
Pożyczki Gotówkowe
od 100 zł do 10 000 zł
obsługa w domu
na dowolny cel
☎ 663 225 225
348969

catering
wesela
imprezy okolicznościowe
695-975-023
349812

RESTAURACJA POLONIA 1925
Łowicz, Stary Rynek 4
• restauracja czynna codziennie • pokoje gościnne
tel. 502-011-666, 602-574-891
www.lowicz-polonia.pl

ODSZKODOWANIA POWYPADKOWE
WINDYKACJA NALEŻNOŚCI
SPRAWY MAJĄTKOWE I SPADKOWE
Możliwy dojazd do klienta
tel. 663-742-876
341396

Okna PCV
UŻYWANE I NOWE, GOSPODARCZE, RÓŻNE
Drzwi sklepowe, aluminiowe, przeszklone, metalowe
DOSTĘPNE OD RĘKI
DUŻY WYBÓR, NISKIE CENY, RATY
GÓRAL-BUD, Piątek,602-617-895
ŁÓDZKI PUNKT SPRZEDAŻY na Bałuckim Rynku najtaniej
Łódź, ul. Ceglana 8, 694-581-224
339995

złomowanie pojazdów
zaświadczenia do wydziału komunikacji
odbiór pojazdów
Łowicz, Armii Krajowej 14
tel. 510-100-449
340005

nowo otwarta
kwiaciarnia w Bednarach
zaprasza
→ wiązanki
→ wieńce okolicznościowe
→ wystrój sal, kościołów
→ dostępna 24 h/dobę
→ zapewniamy dowóz
→ tel. 503-308-004
349315

Dworek Biała Dama
Nieborów
(naprzeciwko wejścia do Pałacu Radziwiłłów)
• restauracja • pokoje gościnne • konferencje
tel. 510-060-922, 501-06-77-06
www.dworek-nieborow.pl
349336

Punkt zapalny

Łowicz | Sprawa planów budowy kościoła na os. Górki

Lokalizacja przy Młyńskiej szansą na koniec sporu?

– Ta lokalizacja to propozycja mieszkańców, którym nie podoba się pomysł budowy kościoła przy ul. Miodowej – powiedział nam radny miejski Krzysztof Janicki na temat miejskiej działki przy ul. Młyńskiej, która ma zostać zaproponowana Kurii Diecezjalnej Łowickiej jako alternatywna wobec spornej działki przy ul. Miodowej, którą kuria chce pozyskać od miasta na budowę kościoła.

MIRKA WOLSKA -KOBIERECKA
mirka.wolska@lowiczanin.info

W poniedziałek, 22 maja miejską nieruchomość oglądali członkowie Komisji Rewizyjnej Rady Miejskiej. Towarzyszył im burmistrz Krzysztof Kaliński, który pokazywał na mapie i w terenie, dokąd sięga działka i mówił o jej przeznaczeniu w miejscowym planie zagospodarowania przestrzennego – częściowo jest to obszar zabudowy mieszkaniowej i usługowej, częściowo rolniczej. Miejska działka ma powierzchnię 13.310 m^2 i jej granica położona jest o około 50 m od ul. Łęczyckiej. Działka narożna, będąca własnością prywatną, ma około 6.400 m^2 i jest od dłuższego czasu wystawiona na sprzedaż.

Jak się dowiedzieliśmy, dotychczas nieruchomość nie była oficjalnie proponowana kurii, choć taka luźna propozycja padła ze strony jednego z mieszkańców na burzliwym spotkaniu na os. Górki, do którego doszło 20 czerwca ubiegłego roku. Stronę kościelną reprezentował na nim wikariusz generalny ks. Wiesław Wronka. Miał on wówczas powiedzieć, że to propozycja nie do przyjęcia, ze względu na bliskie sąsiedztwo miejskiego składowiska odpadów w Jastrzębi.

Radni, którzy wizytowali to miejsce, nie stwierdzili jednak, aby na działce (częściowo zadrzewionej) odczuwane były jakiekolwiek uciążliwości związane ze składowiskiem. Nie czuć było żadnego zapachu, choć dzień był bardzo ciepły i wietrzny.

Nazajutrz pytaliśmy Krzysztofa Janickiego, który jest też przewodniczącym Zarządu Osiedla Górki, czy jego zdaniem taka propozycja lokalizacji kościoła zostałaby zaakceptowana przez mieszkańców osiedla. – Wydaje mi się, że mieszkańcy by to zaakceptowali. Teren jest tam dużo większy i zmieściło by się na nim wszystko, co chciałby budować Kościół. Na pewno Młyńska byłaby dużo bardziej do przyjęcia niż Miodowa – powiedział nam Janicki. Zapewnił też, że nie czuć tam zapachów ze składowiska, które jest zmodernizowane i ma instalację do wyłapywania gazów, poza tym za kilka lat zostanie prawdopodobnie wyłączone z użytkowania.

MIROSŁAWA WOLSKA-KOBIERECKA

Miejska działka przy ul. Młyńskiej na Górkach oddalona jest ok. 50 m od ul. Łęczyckiej. Narożna nieruchomość, prywatna, jest wystawiona na sprzedaż.

Nasz rozmówca zwrócił też uwagę, że na Górkach są osoby, które bardzo chcą budowy kościoła i takie, które nie będą chciałby go w żadnej lokalizacji. Ale lokalizacja przy Młyńskiej ma szansę zadowolić największą część mieszkańców i doprowadzić do kompromisu.

Z kolei Lech Aniszewski, członek Zarządu Osiedla Górki, uważa, że przeciwnikom budowy kościoła na Miodowej chodzi głównie o lokalizację. W większości są to ludzie wierzący, ale oni nie chcą, aby kościół powstał na atrakcyjnej działce w centrum osiedla, bo mają nadzieję, że zostanie ona inaczej zagospodarowana przez miasto. Za to zwolennikom powinno być raczej wszystko jedno, bo działka przy Młyńskiej jest oddalona o około 500 m od działki przy Miodowej. Jego zdaniem alternatywna lokalizacja budowy kościoła ma takie zalety, że nie kolidowałaby z planami zagospodarowania działki przy Biedronce. A przypomnijmy – część mieszkańców oczekuje, że tam powstanie kompleks, w którym poza istniejącym boiskiem i placem zabaw pobudowane zostanie nowe przedszkole i rodzaj świetlicy osiedlowej, która służyłaby jako miejsce spotkań lub np. jako zaplecze do organizacji imprez.

Lech Aniszewski dodaje, że teren w centrum osiedla trzeba też zagospodarować pod zieleń (drzewa), bo Górki są dzielnicą, gdzie nie ma takiego miejsca.

> Na Górkach są osoby, które bardzo chcą budowy kościoła i takie, które nie będą chciałby go w żadnej lokalizacji. Ale lokalizacja przy Młyńskiej ma szansę zadowolić największą część mieszkańców i doprowadzić do kompromisu.

Zdaniem Aniszewskiego lokalizacja kościoła na Młyńskiej to dobry pomysł ze względu na to, że działka jest duża, więc przy kościele mógłby powstać duży parking. Obrzeża miasta byłyby też wyjściem naprzeciw oczekiwań mieszkańców sąsiednich miejscowości, którzy prawdopodobnie zostaliby włączeni do nowej parafii.

Pytany o to, czy nie jest to teren podmokły, mówi, że od lat, od kiedy obniżył się poziom wód gruntowych, nie widać tam było zastoisk wody.

O zdanie na temat działki przy Młyńskiej pytaliśmy też radnego Krzysztofa Wieteskę, członka Komisji Rewizyjnej. Przyznał, że trzeba to omówić z biskupem łowickim lub innym wyznaczonym przez niego reprezentantem kurii. Jeśli oni nową lokalizację zaakceptują, to dla niego ona też będzie do przyjęcia. Do tej pory w sprawie terenu pod budowę kościoła na Górkach wstrzymywał się od głosu, ponieważ uważa, że ta sprawa już dawno powinna być bezkonfliktowo rozwiązana. Spór, który powstał, nie jest potrzebny. ■

REKLAMA

HURTOWNIA CERAMICZNO -BUDOWLANA
PRACUJEMY: pon.-pt. 7-18 sob. 7-15
ŁOWICZ ul. Nadbzurzańska 41 tel. 46 837 88 13
Duży wybór: glazury, terakoty, gresów
POLECAMY TAKŻE W SUPER CENACH: płyty OSB, płyty gipsowe, styropian, wełnę, farby, tynki na elewacje, armaturę sanitarną
JAKMAR
346593

PRZYJDŹ WEŹ KREDYT lub POŻYCZKĘ i WYGRAJ SPRZĘT KUCHENNY
TYLKO U NAS PROSTY KREDYT DLA KAŻDEGO
FINES ŁOWICZ ul. KRAKOWSKA 18 tel. 46 895-18-59
346414

BRAMY DRZWI AUTOMATYKA
WIŚNIOWSKI HÖRMANN eBramy.pl
KOLO • Łowicz • tel. 606 884 393
ul. Blich 21 • tel. 46 837 66 86
344056

KOPER „KOPER" sp. jawna Pilaszków 18 99-400 Łowicz tel. 46 837-14-50, 46 837-13-58 tel. kom. 509-481-799
olej opałowy, olej napędowy, olej napędowy arktyczny, AD BLUE
www.koperpaliwa.pl
STACJA PALIW Jamno 1a
347515

OGRODZENIA
• betonowe • stalowe • bramy • siatki • balustrady • słupki • podmurówki • panele ogrodzeniowe • siatki leśne • słupki do sadów • palisady ogrodowe • płyty eko • farby do betonu
TRANSPORT MONTAŻ
Producent PPHU BETOMET Rok zał. 1992 r.
Kolonia Łyszkowice 16, www.betomet.pl, e-mil: betomet@op.pl
tel. 46/838-88-71 lub 508-382-120
345975

TOMASZ BARTOS

Zdrój uliczny na Starym Rynku, jeszcze na początku tego tygodnia był pozbawiony zaworu.

Łowicz | Zdroje uliczne

Wody się nie napijesz

Zdroje uliczne na Starym Rynku przy skrzyżowaniu z ul. 3 Maja i w parku Sienkiewicza w sąsiedztwie skrzyżowania z ul. Browarną są pozbawione zaworów umożliwiających skorzystanie z wody.

Rok temu także pozostawały zaślepione. Zastępca naczelnika Wydziału Spraw Komunalnych w ratuszu Grzegorz Gawroński powiedział nam, że sprawdzi, dlaczego w zdrojach nie zamontowano jeszcze zaworów, powinno się to już stać – na zimę są one demontowane, bo w tym okresie nikt z nich nie korzysta. Zdroje mają zacząć działać w najbliższych dniach. Wtedy zapewne, jak co roku, będą się cieszyć popularnością. **tb**

Stryków | Rada Miejska podjęła decyzje, które niektórym będą bardzo na rękę

To może być dobry interes

Władze Strykowa nadają większej prędkości przekształceniom terenów w mieście i gminie. Jak tłumaczy burmistrz Andrzej Jankowski, samorządom zagląda do oczu widmo nowego kodeksu urbanistyczno-budowlanego, w którym zamiast udogodnień widzą one trudności. W sprawie tej szokujące jest jednak to, że w samorządzie są osoby, które na przekształceniach mogą skorzystać szczególnie.

LILIANNA JÓŹWIAK-STASZEWSKA
lila.staszewska@lowiczanin.info

W kwietniu Rada Miejska Strykowa otworzyła furtkę do przekształcenia łącznie ok. 180 ha gruntów na przemysłowe. 7 kwietnia uchwaliła przystąpienie do sporządzenia miejscowego planu zagospodarowania przestrzennego na obszarze wsi Niesułków, Anielin i Warszewice oraz fragmentu miasta Strykowa. 27 kwietnia przegłosowana została podobna uchwała dotycząca wsi Cesarka obręb Sosnowiec i Warszewice oraz części miasta Strykowa.

Zgodnie z przyjętą praktyką, w obydwu uchwałach upubliczniono jedynie zarys granic obszarów objętych planem bez podania numerów działek, co oznacza brak możliwości wyczytania z dokumentów do kogo należą przekształcane tereny. Sprawa jest jednak na tyle istotna, że w perspektywie potencjalnej sprzedaży równa się to wymiernym korzyściom dla ich właścicieli, bo cena 1 mkw. działek inwestycyjnych w Strykowie wynosi 105 zł, a rolnych – ok. 5 zł. Jeszcze tańsza jest ziemia Skarbu Państwa, którą można nabyć w drodze przetargu. W przypadku działek dolesieniowych schodzi nawet poniżej 2 zł za mkw.

Na kwietniowych sesjach Rady Miejskiej ze strony radnych padły do samorządowców pytania, które pozostały bez odpowiedzi. Dotyczyły one tego, czy w grupie posiadaczy gruntów objętych uchwałami są osoby na tzw. świeczniku, dla których przekształcenia mogą stać się szczególnie opłacalne?

Licytowali w starostwie

Postanowiliśmy iść tropem tych pytań radnego i dotrzeć do informacji. Te udało na się ustalić m.in. za pośrednictwem Biura Gospodarki Nieruchomościami Starostwa Powiatowego w Zgierzu oraz Centralnej Bazy Danych Ksiąg Wieczystych.

Okazuje się, że właścicielem działek o powierzchni 0,89 ha w obrębie S-8 Strykowa, czyli położonych w terenie objętym zmianami w planie, przegłosowanymi na sesji 7 kwietnia, jest wiceburmistrz Bożena Motylińska. Ziemia została kupiona od Skarbu Państwa. Działki, zgodnie z miejscowym planem zagospodarowania, przeznaczone na dolesienia Starostwo Powiatowe w Zgierzu sprzedało w drodze przetargu 5 grudnia 2014 roku za 32 tys. zł (3,6 zł/mkw.), a jej nabywcą, jako osoba prywatna, została właśnie wiceburmistrz.

Stało się to w niecałe półtora roku po tym, jak Rada Miejska Strykowa uchwaliła nowe studium uwarunkowań i kierunków zagospodarowania przestrzennego, w którym działki w tym rejonie przewidziano pod przemysł. Do wejścia w życie tych decyzji brakowało jeszcze tylko zmiany miejscowego planu zagospodarowania przestrzennego.

30 lipca 2014 roku, wiceburmistrz Strykowa, również jako osoba prywatna, wylicytowała trzy inne działki Skarbu Państwa o łącznej pow. 0,21 ha przeznaczone pod uprawy polowe, a położone w obrębie geodezyjnym S-4 Strykowa. Zostały one sprzedane za 5.600 zł (2,7 zł/mkw.).

Miejscowy plan zagospodarowani dla tej części obszaru Strykowa na chwilę obecną nie został jeszcze zmieniony. Uchwałę intencyjną w tym względzie Rada Miejska podjęła 28 maja 2014 roku, ponieważ jednak okazało się, że nie można byłoby wprowadzić tam przemysłu, bo nie było możliwości skomunikowania go z autostradą, 26 października 2015 roku zmieniono teren objęty uchwałą intencyjną i kolejną uchwałą z 26 sierpnia 2016 r. włączono go do zmian miejscowego planu zagospodarowania przestrzennego Niesułkowa, Rokitnicy oraz części miasta Strykowa z zamiarem przekształceń na tereny przemysłowe.

Nie tylko wiceburmistrz

23 stycznia 2015 r. przewodniczący Rady Miejskiej Paweł Kasica stał się właścicielem działek o pow. 0,49 ha w obrębie S-5 Strykowa. Ziemia została kupiona w ramach wspólnoty małżeńskiej od Skarbu Państwa. Działki były przeznaczone w miejscowym planie zagospodarowania na dolesienia oraz projektowaną drogę. Starostwo Powiatowe w Zgierzu zbyło je w drodze przetargu za 9.650 zł (1,96/mkw.). Część z zakupionych działek podlegać będzie przekształceniu na przemysłowe na mocy uchwały podjętej 27 kwietnia tego roku, natomiast część znajduje się już w opracowaniu planu z 26.10.2015 r. Co więcej, ze względu na plany budowy kanalizacji w danym rejonie Strykowa, na jednej z zakupionych działek zaprojektowana jest przepompownia ścieków.

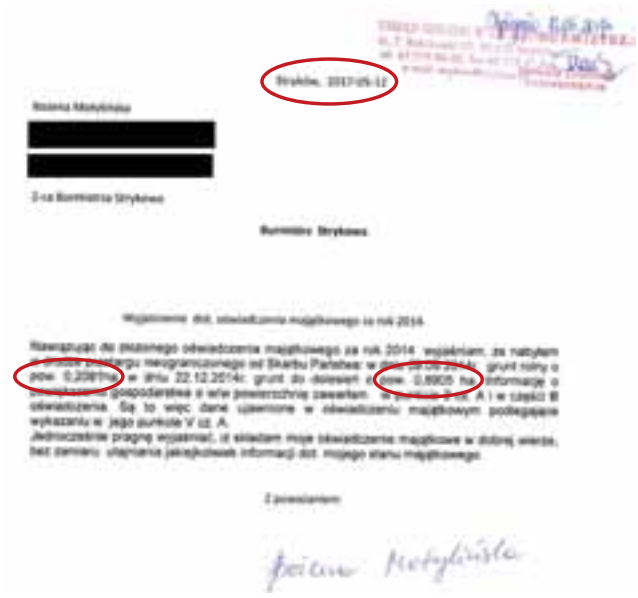
[redacted]

Burmistrz Strykowa

Wyjaśnienie dot. oświadczenia majątkowego za rok 2014

Nawiązując do złożonego oświadczenia majątkowego za rok 2014 wyjaśniam, że nabyłam w drodze przetargu nieograniczonego od Skarbu Państwa: w [redacted] grunt rolny o pow. 0,2081ha w dniu 22.12.2014r. grunt do dzierżawy o pow. 0,8905 ha. Informację o [redacted] gospodarstwie o tej powierzchni zawarłam w [redacted] A i w części B oświadczenia. Są to więc dane ujawnione w oświadczeniu majątkowym podlegające wykazaniu w jego punkcie V cz. A.

Jednocześnie pragnę wyjaśniać, iż składam moje oświadczenia majątkowe w dobrej wierze, bez zamiaru ukrywania jakichkolwiek informacji dot. mojego stanu majątkowego.

Z poważaniem

Bożena Motylińska

Wyjaśnienie wieceburmistrz Bożeny Motylińskiej (źródło: BIP UM Stryków). Tych działek nie wpisała wcześniej w należnej rubryce.

Wiedza cenniejsza niż wszystko

Grunty Skarbu Państwa może nabyć każdy, ale kupić to jedno, a zyskać – to drugie. Starostwo upublicznia wykaz nieruchomości przeznaczonych do sprzedaży umieszczając go na swoich tablicach ogłoszeń oraz w Biuletynie Informacji Publicznej, a także przysyłając do publikacji gminie, na terenie której znajdują grunty. Dopiero po tym terminie ogłaszany jest przetarg. Asa w rękawie ma ten, kto posiada wiedzę o perspektywach przekształceń wystawianych na sprzedaż terenów.

Wiceburmistrz Bożena Motylińska nadzorująca w urzędzie sprawy rolnictwa, środowiska i gospodarki gruntami oraz przewodniczący rady Paweł Kasica zasiadający od lat w komisji rolnictwa i infrastruktury, wiedzieli co na danym terenie będzie musiał wprowadzić plan będący konsekwencją studium, mieli też bieżącą wiedzę co do sprzedawanych działek, bo starostwo, jak już pisaliśmy, jako organ administracji państwowej, wysyła odpowiednio wcześniej zawiadomienia do Urzędu Miejskiego w Strykowie. To wszystko mogło ułatwić podejmowanie decyzji o zakupach, które w perspektywie czasu i sprzedaży ziemi mogą okazać się intratne.

Nie twierdzimy, że wiceburmistrz i przewodniczący rady przystępując do licytacji kierowali się właśnie takim zamiarem, ale pytania same cisną się na usta. Dlatego zarówno wieceburmistrz Bożenę Motylińską, jak i przewodniczącego Pawła Kasicę zapytaliśmy o to, w jakim celu nabyli działki Skarbu Państwa i w jaki sposób je obecnie użytkują.

– Nieruchomości nabyliśmy (we wspólnocie małżeńskiej – przyp. red.) w przetargu nieograniczonym organizowanym przez Starostę Zgierskiego na powiększenie gospodarstwa. Informacja o nabyciu tych działek znajduje się w moim oświadczeniu majątkowym za 2015 r. – odpowiedział krótko przewodniczący Paweł Kasica.

Wiceburmistrz Bożena Motylińska zdystansowała się do istoty zadanych w pierwszej kolejności pytań i odpowiedziała inaczej. – Działki nabyłam w ramach jawnego, ogólnodostępnego postępowania przetargowego. Było ono prowadzone na jednakowych warunkach dla wszystkich uczestniczących w nim osób lub tych, które zamierzały w nim uczestniczyć. Przetarg organizowany był w imieniu Skarbu Państwa przez Starostę Zgierskiego. Dlatego nieuprawnione jest łączenie jego przebiegu z moim zatrudnieniem w Urzędzie Miejskim w Strykowie – czytamy w odpowiedzi podpisanej przez zastępcę burmistrza Bożenę Motylińską przysłanej do redakcji 12 maja, czyli po tygodniu od zadania pytań.

> Asa w rękawie ma ten, kto posiada wiedzę o perspektywach przekształceń wystawianych na sprzedaż terenów.

Przewodniczącego Rady Miejskiej Pawła Kasicę zapytaliśmy o to, czy nie przeszkadzał mu fakt, iż na jednej z zakupionych przez niego od Skarbu Państwa działek projektowana jest przez gminę budowa przepompowni ścieków? Odpowiedzi nie otrzymaliśmy. Wiceburmistrz Bożena Motylińska na nasze pytania: dlaczego Urząd Miejski w Strykowie nie skomunalizował wskazanej działki oraz czy realizacja planów związanych z przepompownią będzie wiązała się koniecznością jej odkupienia, odpowiedziała krótko: działka ta nie podlegała komunalizacji.

Wiceburmistrz nie wykazała działek tam, gdzie trzeba

Bożenę Motylińską pytaliśmy również o to, dlaczego w składanych przez nią oświadczeniach majątkowych za lata 2014 i 2015 nie uwzględniła mienia zakupionego od Skarbu Państwa oraz czy działki te zostały wymieniowe w jej oświadczeniu majątkowym za rok 2016?. – Moje oświadczenia majątkowe składane były w dobrej wierze oraz zgodnie z moją wiedzą dot. warunków ich wypełniania. Ich poprawność nie była nigdy kwestionowana przez organy uprawnione do ich kontroli – odpowiedziała nam.

Wiceburmistrz Bożena Motylińska 12 maja, czyli po naszych pytaniach w tej sprawie, złożyła jednak wyjaśnienie dotyczące oświadczenia majątkowego za rok 2014, które w BIP-ie zostało upublicznione 18 maja, jako korekta oświadczenia. W wyjaśnieniu zastępca burmistrza pisze, iż nabyła w 2014 roku grunty rolne od Skarbu Państwa o powierzchni 0,2081 ha oraz 0,8905 ha. Nie zmienia to jednak faktu, że w oświadczeniu majątkowym wiceburmistrz Bożeny Motylińskiej za rok 2014 w punkcie V cz. A, przeznaczonym na wykazanie mienia nabytego w drodze przetargu, grunty te jednak nie znalazły się. Inną kwestią, o którą zapytaliśmy wiceburmistrz Bożenę Motylilńską było to, czy wtedy, kiedy brała udział w przetargach na działki Skarbu Państwa przebywała na urlopie? W tej sprawie nie otrzymaliśmy żadnej odpowiedzi, natomiast z nieoficjalnych źródeł wiemy, że wiceburmistrz przebywała na urlopie tylko podczas jednego z wymienionych przetargów, 30 lipca 2014 r.

Bożena Motylińska w odpowiedziach przesłanych do naszej redakcji nadmienia, iż udział w przetargach publicznych przez osoby zatrudnione w jednostkach samorządu terytorialnego jest prawnie dozwolony.

***

Przystąpienie do prac nad planem to dopiero początek całej procedury, aby ruszyć z miejsca, czyli w praktyce zlecić opracowanie na papierze, gmina musi posiadać w budżecie zabezpieczone pieniądze, projektant musi dochować wszystkich uzgodnień, trzeba ogłosić konsultacje społeczne, a na końcu przedłożyć gotowy plan do uchwalenia. Niemniej jednak prędzej czy później przekształcenia wejdą w życie, a ten kto wiedział gdzie i co korzystnie kupić, jest wśród wszystkich właścicieli gruntów ewidentnie na najbardziej uprzywilejowanej pozycji. ■

REKLAMA

Bolimów | Decyzja wbrew rodzicom i nauczycielom

Kiedy przedszkole trafi do szkoły?

Radni gminy Bolimów, wbrew opinii nauczycieli i rodziców Szkoły Podstawowej i Przedszkola w Bolimowie, podjęli 5 maja uchwałę, która sprawi, że od 1 września 2017 roku zacznie funkcjonować łączący obie te placówki Zespół Szkolno-Przedszkolny.

TOMASZ BARTOS

tomasz.bartos@lowiczanin.info

Na sesji obecni byli rodzice, nauczyciele oraz dyrektorzy obu placówek. Środowiska te wcześniej negatywnie ustosunkowały się do zamiaru gminy, podobnie postąpił ZNP Skierniewicach, pozytywnie zaopiniowała uchwałę jedynie NSZZ Solidarność. Temperatura dyskusji momentami była wysoka, świadczyć o tym może wypowiedź sołtysa Roberta Buczka, który powiedział – O co tu chodzi? Skoro nie ma zaplecza dla przeniesienia przedszkola, to po co my tu w ogóle przyszliśmy?

Stan wyjściowy

Szkoła Podstawowa mieści się ze wszystkimi swymi oddziałami w budynku przy ul. Sokołowskiej. W tym samym budynku mieści się także gimnazjum. 9 sal zajmują oddziały Szkoły Podstawowej, jedną salę - oddział przedszkolny „0" do którego uczęszczają dzieci siedmioletnie, kolejnych 6 sal zajmuje gimnazjum. Od 1 września rozpocznie się proces jego likwidacji, który zakończy się w 2019 roku. Oznacza to sukcesywne zwalnianie sal.

Dzieci w przedziale wiekowym 3 – 5 lat uczęszczają do przedszkola, które znajduje się w parterowym budynku, który ma już ponad 100 lat, przy rynku w Bolimowie, gdzie do dyspozycji mają dwie izby lekcyjne.

Mimo dokonanej przez gminę adaptacji i kolejnych remontów, budynek nadal nie spełnia standardów. Pomysł przeniesienia przedszkola do budynku szkoły wart jest więc rozważenia.

Nie chodzi tylko o to, by był jeden budynek

Wójt Stanisław Linart powiedział na sesji, że zespoły szkolno-przedszkolne z powodzeniem działają w innych gminach, przykładem może być np. Nieborów. Prosił, aby dyskusji nad uchwałą nie sprowadzać jedynie do kwestii fizycznego połączenia obu placówek i umieszczenia ich w jednym budynku. Intencją gminy jest poprawienie relacji pomiędzy szkołą, przedszkolem a gminą oraz optymalizacja zarządzania placówkami. Rady pedagogiczne jak i rady rodziców obu placówek zachowają autonomię.

Wójt uważa, że przeniesienie przedszkola do szkoły jest możliwe, zajmie się tym dyrektor Zespołu, którego w działaniach wspierać będzie gmina – konieczne będą adaptacje sal.

Opinia, której nie chciano odczytać

Małgorzata Ciężarek, dyrektor SP poprosiła o przedstawienie stanowiska Komisji Oświaty Rady Gminy Bolimów, popierającego powołanie zespołu. Powiedziała, że poczuła się urażona częścią treści pisma, w której skrytykowano przeciwników pomysłu. Dyrektor chciała też wiedzieć kim są eksperci, na których w swoim piśmie powołuje się komisja.

Przewodnicząca komisji Marianna Strożek odmówiła odczytania stanowiska. Powiedziała że nie dostrzegła w nim nic, co mogłoby kogokolwiek urazić, a ekspertami są nauczyciele (radni) pracujący w komisji.

Przewodnicząca Rady Gminy Aleksandra Kołosowska pouczyła jednak przewodniczącą, że działania Rady Gminy są jawne, efekty prac komisji także i nie może odmówić odczytania stanowiska, wsparł ją sołtys Robert Buczek. Ostatecznie radna Stożek pismo odczytała, prezentując na żądanie jednego z radnych złożone pod nim podpisy wszystkich członków komisji.

Komisja wyraziła zdanie, że powołanie Zespołu przyniesie pozytywne skutki, zapoczątkuje proces fizycznego połączenia szkoły i przedszkola, a osobą odpowiedzialną za to będzie wybrany w konkursie dyrektor, któremu będzie zależało na połączeniu. Komisja zaznaczyła, że wicedyrektor zespołu będzie w praktyce zajmował się zarządzaniem przedszkolem. Przeniesienie przedszkola do szkoły pozwoli zaoszczędzić około 20 tys. zł rocznie – tyle bowiem kosztuje utrzymanie budynku przy rynku. Komisja podkreśliła, że budowa nowego przedszkola oznacza wydatek kilku milionów złotych – na co gminy nie stać, szansą więc jest zagospodarowanie pomieszczeń po Gimnazjum.

Przewodnicząca była przeciw

Przewodnicząca Rady Aleksandra Kołosowska zdecydowanie negatywnie odniosła się do projektu uchwały. Przypomniała na sesji, ze przez 7 lat pracowała w przedszkolu, a następne 17 lat w podstawówce, której była także dyrektorem, jeszcze w czasach, gdy było znacznie więcej uczniów i nie funkcjonowały gimnazja. Wytknęła, że powołaniu Zespołu nie towarzyszy wizja lokalizacji przedszkola w szkole. Nie przeanalizowano zagospodarowania sal, które zwolni gimnazjum. Jej zdaniem, opieranie się na tym, że pojawią się wolne sale jest błędem, bo sale zagospodaruje Szkoła Podstawowa, na potrzeby klas VII i VIII. Jej zdaniem gmina nie przygotowała się do tematu, nie bierze pod uwagę ewentualnych komplikacji, jak np. wzrostu liczby dzieci związanego z programem Rodzina 500 plus.

> W szkole brakuje szatni – dzieci przebierają się na korytarzach.

Słowo przewodniczącej potwierdziła dyrektor Szkoły Podstawowej Małgorzata Ciężarek, która powiedziała, trzeba będzie odtworzyć stan szkoły sprzed powołania do życia gimnazjów, w tym uruchomić pracownie: matematyczną, fizyczną, biologiczną, języków obcych. Nauczyciel Stanisław Cwalina również zarzucił gminie krótkowzroczność.

Rodzice także przeciw

Biorący udział w sesji rodzice także negatywnie wypowiedzieli się o zamiarze powołania Zespołu. Przewodniczący Rady Rodziców w SP w Bolimowie Andrzej Wójcik powiedział nam, iż zna przedszkole jak i realia szkoły. Zwrócił uwagę, że w szkole brakuje szatni – dzieci przebierają się na korytarzach. Obecni na sesji rodzice wytykali też, że klasy w szkole są duże z powodu braku sal, a zwalniające się sale po gimnazjum można wykorzystać na zmniejszenie tłoku. Zdaniem adwersarzy, gmina nie zauważyła też, że umieszczenie w budynku dzieci w przedziale wiekowym od 3 do 16 lat, spowoduje konieczność rozwiązania podziału stołówki czy świetlicy, na której dzieci przebywają po zajęciach lekcyjnych.

Dyrektorki: nie w tej kolejności

Obie dyrektorki: Szkoły Podstawowej Małgorzata Ciężarek i Przedszkola – Anna Głowacka-Tarczyk pytane przez NŁ o ich stosunek do zamiarów gminy powiedziały nam, że nie są przeciwne pomysłowi powołania Zespołu, ale że pomylono kolejność: najpierw powinno się zadbać o przygotowanie miejsca dla dzieci, powołać Zespół i dopiero wówczas dokonać fizycznego połączenia placówek.

Szczegóły, o których się nie pamięta

Jak podkreśliła na sesji dyrektor Ciężarek, przedszkole powinno znajdować się w wydzielonej części budynku, sale powinny znajdować się na parterze, być odpowiednio doświetlone, najlepiej światłem południowym, posiadać oddzielne toalety dla małych dzieci, a to wymaga znacznych nakładów finansowych – tego będzie wymagał np. Sanepid, ponadto dzieci będą miały około 300 m do placu zabaw, który jest ogólnodostępny i nie ma tam toalety.

Radny Hubert głosował za. Trzeba zmian – uważa

Przewodniczący Komisji Gospodarczej, pedagog i były wieloletni pracownik Kuratorium Oświaty (był wizytatorem oraz dyrektorem) Jan Hubert był jednym z tych, który optował za powołaniem Zespołu. Jest on przekonany o słuszności tej decyzji. – Gminę prędzej czy później to czeka, dlaczego zwlekać? Zrobiono pierwszy krok, w trakcie konkursu komisja oceniająca kandydatów na dyrektora zespołu i powinna zwrócić uwagę na ich propozycje dotyczące sposobu prowadzenia placówki celu, czyli połączenia szkoły i przedszkola w jednym budynku. Nie mówię, że to musi być już w tym roku, to może być rok przyszły i nie twierdzę, że dotyczyć ma przeniesienia od razu obu przedszkolnych oddziałów. Likwidacja gimnazjów daje szansę na zrealizowanie zamiaru gminy, o którym mówi się od lat i uważam, że jest to możliwe. Ważne jest jednak to, że gmina musi wspierać ten proces.

W jego ocenie wokół sprawy narosło wiele niepotrzebnych emocji, ale jego zdaniem czas pokaże, że był to dobry ruch.

Na koniec dyskusji radny Jan Muszyński zapytał wójta czy w związku z powołaniem do życia Zespołu gmina zamierza ograniczyć urzędnicze etaty zespołu, który zajmuje się szkołami. Wójt Linart odparł, że nie przewiduje zmian w strukturze zatrudnienia gminy.

Głosowanie wyraźnie podzieliło radnych. Mimo tylu głosów krytycznych wobec pomysłu, 7 radnych było za, 4 było przeciwko, a 3 wstrzymało się od głosu.

Konkurs na dyrektora już ogłoszono

Kierownik Gminnego Zespołu Ekonomiczno-Administracyjnego Szkół Barbara Skrzos powiedziała nam, że po przyjęciu uchwały przez radnych kadencje dyrektorów obu łączonych placówek szkoły podstawowej i przedszkola ulegną zakończeniu. Gmina już ogłosiła konkurs, w którym wybrany będzie dyrektor Zespołu, na oferty czeka do 5 czerwca.

Przygotowany statut przewiduje też stanowisko wicedyrektora, ale nie jest w nim określone wprost, czy będzie zajmować się sprawami przedszkola. Barbara Skrzos powiedziała nam, że to ustali już dyrektor który będzie organizował pracę placówki. Nauczyciele i pracownicy obsługi przedszkola – około 10 osób, mają znaleźć zatrudnienie w tworzonym Zespole. Jak podkreśliła - zwolnienia nie są brane pod uwagę. ■

REKLAMA

URBANEK ®
Firma **Bracia Urbanek** Sp. j.
w Łowiczu ul. Katarzynów 59

ZATRUDNI PRACOWNIKÓW

na stanowisko
Operator Maszyn Produkcyjnych

Miejsce pracy Łowicz

Osoba na tym stanowisku będzie odpowiadała za:
- Obsługę maszyn i urządzeń zgodnie z instrukcjami i specyfikacjami,
- Prowadzenie i nadzorowanie dokumentacji produkcyjnej,
- Terminową realizację planu produkcyjnego,
- Dbałość o prawidłowy stan techniczny obsługiwanych maszyn i urządzeń.

Wymagania:
- Doświadczenie w pracy w firmie produkcyjnej,
- Umiejętność obsługi maszyn i urządzeń produkcyjnych,
- Reagowanie na pojawiające się problemy,
- Gotowość do pracy w systemie zmianowym,
- Posiadanie książeczki do celów sanitarno-epidemiologicznych.

Oferujemy:
- Umowę o pracę,
- Pracę w firmie o ugruntowanej pozycji na rynku,
- Pewne i terminowe wynagrodzenie,
- Dobrą atmosferę w pracy.

Oferty prosimy kierować na adres: produkcja@urbanek.com.pl

POSZUKUJEMY DO PRACY OD ZARAZ
Informujemy, że skontaktujemy się z wybranymi osobami.

Proszę o dopisanie klauzuli: „Wyrażam zgodę na przetwarzanie moich danych osobowych zawartych w mojej ofercie pracy dla potrzeb niezbędnych do realizacji procesu rekrutacji zgodnie z ustawa z dnia 29 sierpnia 1997 r. o ochronie danych osobowych (Dz.U. z 2002r. Nr 101, poz.926 ze zm.)".

348809

dpd

Szukasz pracy?
Zostań Kurierem DPD

Firma DPD, lider rynku usług kurierskich **poszukuje osób (firm) zainteresowanych świadczeniem usług kurierskich** (realizacji odbiorów i doręczeń przesyłek).

Oferujemy:
- Gwarantowaną kwotę wynagrodzenia 5000*
- Pomoc przy zakupie auta
- Gwarancję otrzymywania zleceń
- Opiekę medyczną
- Atrakcyjne warunki współpracy

*szczegóły w regulaminie programu

Aby dowiedzieć się więcej zapraszamy do kontaktu:
502 777 445
pracakurier@dpd.com.pl

348838

Złomowanie POJAZDÓW
- zaświadczenia do Wydziału Komunikacji
- odbiór pojazdów

IMO
Lipnice, 99-414 Kocierzew
tel. 502-328-818

340007

kamieniarstwo
PRODUCENT DOLNOŚLĄSKI
- Janusz - tel. 695 338 831
- Aleksandra Rutkowska - tel. 665 660 305

SKLEP „OLA" - BIELAWY

- Nagrobki
- Wazony
- Misy
- Blaty kuchenne i łazienkowe
- Parapety
- Montaż Nagrobków

343697

Aktualności

KRÓTKO I NA TEMAT
KRZYSZTOF MIKLAS

Austostradowe (nie tylko) szaleństwo

Jest rzeczą niezaprzeczalną, że w ostatnim ćwierćwieczu, po zmianie ustroju, nie tylko politycznego, ale przede wszystkim ekonomicznego, dobrobyt Polaków rósł w takim tempie, jak jeszcze nigdy w historii. Inna sprawa, że pokłady ubóstwa, a przynajmniej niedostatku, też ciągle występują. Do zarobków i poziomu życia w najbogatszych krajach jeszcze nam daleko, a przecież tak chętnie porównujemy się z Anglikami, Niemcami czy Skandynawami. Dokąd, notabene, w pogoni za lepszym życiem udało się kilka milionów młodych Polaków. Nasze zapóźnienie wynikające głównie z nienormalnej, chorej polityki czasów PRL-u, ze szczególnym uwzględnieniem rządów Jaruzelskiego, jednak odrabiamy i być może, jeśli nie będzie nam się rzucać kłód pod nogi, za kilkadziesiąt lat poziomem życia Polacy zbliżą się do krajów Zachodu.

W jednym „wskaźniku dobrobytu" Zachód już jednak dogoniliśmy. Mam na myśli liczbę samochodów (oczywiście w przeliczeniu na np. tysiąc mieszkańców). Może trudno uwierzyć, ale statystyki nie kłamią. Wyprzedziliśmy bowiem pod tym względem m.in. Hiszpanię, Francję, a nawet Szwajcarię. Inna sprawa, że po polskich drogach ciągle jeździ gigantyczna ilość złomu. Ściągniętego na ogół z Niemiec. Przeważnie przez cwaniaków, którzy wmawiają klientom, że to pięknie wyglądające, wypicowane auto to prawie „nówka sztuka", którym pewna starsza Niemka jeździła tylko na zakupy i do kościoła, a zwykle to samochody mające już bogatą przeszłość. Mocno wyeksploatowane, z obowiązkowo cofniętym licznikiem, zamiast trafić na złomowisko przedłużają swój, emerycki już żywot, w Polsce albo na Litwie. A Niemcy czy Holendrzy jeszcze dostają za ten złom pieniądze.

Prowincjonalna młodzież najchętniej kupuje takie auta, którymi można zaszpanować. Na fiacika pandę panienkę trudniej wyjąć z dyskoteki. Za to audi, a jeszcze lepiej bmw to jest właśnie to (stąd ironiczne rozwinięcie skrótu bmw – „bolid młodzieży wiejskiej"). Przechodzone bardziej czy mniej, ale zwykle pod maską ma jeszcze sporo mocy. Więc gaz do dechy. To z pewnością jedna z zasadniczych przyczyn, z powodu których przodujemy w Unii Europejskiej (obok Rumunii) w liczbie drogowych wypadków. Ciągle nie brakuje też idiotów, którzy pijani siadają za kierownicą. Świadczą o tym policyjne statystyki, choć zdaje się, że policja dolicza do tych statystyk także pijanych rowerzystów (a to jednak różnica: pijany kierowca i jadący przez wieś pijany rowerzysta). Zdarzają się też tacy, którzy prowadzą samochody pod wpływem narkotyków.

Przynajmniej raz w tygodniu jadę autostradą A-2 do Warszawy. Czasem do Łodzi. Mającą dwa, a nie – jak powinno być od początku – trzy pasy w każdym kierunku. Przynajmniej od Strykowa do stolicy. To, co się dzieje na A-2, na tym właśnie odcinku to często istny horror. Dla szybkich osobówek to tor wyścigowy. Najbardziej spieszą się ludzie biznesu, którym wyższe zużycie paliwa „nie rzutuje", i tzw. przedstawiciele handlowi (sorry, sales managers), którzy za paliwo nie płacą z własnej kieszeni. Ograniczenie prędkości do 130 km/h to tylko teoria. Spowolnienia następują głównie wtedy, gdy nawzajem wyprzedzają się tiry (choć bliżej Warszawy mają zakaz, ale kto by się tym przejmował). I nie ma niemal dnia, by na tej trasie nie było jakiejś kolizji i związanych z nią gigantycznych korków. A sprawa jest wyjątkowo prosta. Wystarczyłoby gęsto zamontować fotoradary, do tego wideokamery, i towarzystwo szybko zdjęłoby nogę z gazu. To są wprawdzie spore koszty, ale to też inwestycje chyba najbardziej rentowne, jakie sobie można wyobrazić. Nie mam pojęcia, co stoi temu na przeszkodzie? A od granicy do stolicy nie ma chyba ani jednego fotoradaru.

W „dorobku" mam co najmniej milion kilometrów za kierownicą. Nie tylko w Polsce i całej praktycznie Europie, od koła podbiegunowego po Andaluzję. Także w USA, Kanadzie, Australii i Japonii (w dwóch ostatnich po lewej stronie). Ale takich idiotyzmów za kierownicą, jak u nas, nie widziałem chyba nigdzie. Długo by opisywać. Może tylko w Rosji albo na Ukrainie. A my, często też z mentalnością wschodnią i szpanerstwem typowym dla nowobogackich, mamy przecież doganiać Zachód. ■

Gimnazjum w Nowych Zdunach | Dzień bez Papierosa

Ciekawie o tym, dlaczego nie warto palić

W nawiązaniu do Dnia Bez Papierosa, który Światowa Organizacja Zdrowia ustanowiła 31 maja, w Gimnazjum w Nowych Zdunach 17 maja zorganizowana została akcja podkreślająca szkodliwość palenia tytoniu dla zdrowia.

MIROSŁAWA WOLSKA-KOBIERECKA

W jednej z odegranych scen bohaterka mówi, że nie będzie palić papierosów, z czego – jak widać – cieszą się serce, płuca, żołądek, zęby i nerki.

Poza społecznością szkolną wzięli w niej udział przedstawiciele Sanepidu oraz policji.

W sali gimnastycznej ustawione zostały profilaktyczne plansze, udostępnione przez Powiatową Stację Sanitarno-Epidemiologiczną, na których zawarte były np. informacje o historii papierosa, o tym, gdzie obowiązuje zakaz palenia, jakie składniki chemiczne ma papieros i dym tytoniowy, jak wpływa bierne palenie na dzieci oraz jak wpływa palenie matki na nienarodzone dziecko.

W takiej scenerii gimnazjalna młodzież odegrała kilka scenek rodzajowych o tym, jak młody chłopak rzuca palenie – oczywiście z sukcesem, jak koleżanka paląca zachęca niepalącą do palenia, przy czym próba się nie udaje, a paląca też ostatecznie przekonuje się, że nie warto palić, wyrzuca papierosy i sięga po jabłko.

W dalszej części rozegrany został konkurs piosenki o szkodliwości palenia, w którym udział wzięły wszystkie klasy gimnazjum. Do wybranego przez siebie znanego przeboju młodzież musiała wcześniej ułożyć własne słowa i wykonać taki nowatorski utwór przed publicznością. Występ oceniało jury w składzie: dyrektor gimnazjum Jolanta Gajewska, nauczyciel – bibliotekarz Anna Rybusiewicz, Urszula Szymczak z KPP w Łowiczu oraz Justyna Białecka z Sanepidu. Miejsce I w tej rywalizacji zajęła klasa I A, która wybrała melodię „Tamta dziewczyna" Sylwii Grzejszczak, ale zaczęła ją od słów „Tamten papieros leży niedaleko mnie...". Miejsce II przyznano klasie III C, która tematykę antytytoniową śpiewała do utworu M-Power „Stało się". Równorzędne miejsca III zajęły klasy III B oraz II A.

Nieco trudniejszym zadaniem okazał się quiz poprowadzony przez przedstawicielkę Sanepidu, do udziału w którym został zaproszony jeden przedstawiciel z każdej klasy. Padały w nim m.in. pytania dotyczące ustawy antynikotynowej, kar za łamanie zakazu palenia, ryzyka zawału lub wystąpienia chorób nowotworowych u palaczy, szkodliwości nikotyny oraz ryzyka uzależniania się od niej u nastolatków. Jeśli ktoś nie znał odpowiedzi na dane pytanie, musiał wykonać trzy przysiady. Dobre odpowiedzi nagradzano brawami.

Na koniec apelu wystąpili dyrektor szkoły oraz przedstawiciel policji Maciej Kaźmierczak, który mówił m.in. o tym, że nie warto palić, zwłaszcza że obecnie panuje moda na niepalenie i zdrowy, aktywny tryb życia. **mwk**

REKLAMA

CENY PALIW WYŁĄCZNIE NA DZIEŃ 26.05.2017 r.

STAROIL

ON 4,29
PB 95 4,39
GAZ LPG 1,79

PROMOCJA w każdy wtorek i piątek TAŃSZE PALIWO

STACJA KONTROLI POJAZDÓW

ZRÓB PRZEGLĄD

i ODBIERZ ALKOMAT!

* PROMOCJI NIE MOŻNA ŁĄCZYĆ
* PROMOCJA SKP WYŁĄCZNIE DLA SAMOCHODÓW OSOBOWYCH
* PROMOCJA SKP TRWA DO DNIA 31.08.2017 ROKU

Łowicz, os. Bratkowice, ul. Tuszewska 41, tel. 502-401-839

343302

Łowicz | Program Erasmus Plus uczy otwartości

Zyskać przyjaźń na całe życie

Przez cały ubiegły tydzień Gimnazjum nr 2 w Łowiczu gościło młodzież z Hiszpanii, Włoch i Turcji w ramach programu Erasmus Plus. Uczniowie z wymiany zamieszkali w domach łowickich gimnazjalistów, co zaowocowało wieloma przyjaźniami.

AGNIESZKA ANTOSIEWICZ
agnieszka.antosiewicz@lowiczanin.info

W Łowiczu gościło 40 uczniów (24 z Hiszpanii, 10 z Włoch i 6 z Turcji) w wieku porównywalnym do „naszych" gimnazjalistów, wraz z 11 nauczycielami. Do Łowicza przyjechali w poniedziałek, 8 maja, a gorąco witała ich społeczność Gimnazjum nr 2. Przez kolejny tydzień brali udział w rozmaitych atrakcjach, jak zwiedzanie skansenu w Maurzycach oraz wycieczki do Warszawy, Nieborowa i Arkadii. Uczniowie z wymiany zostali zakwaterowani u rodzin z Łowicza – rodziców gimnazjalistów łowickiej „Dwójki". Rozmawialiśmy z młodzieżą w piątek, gdy już zdążyli się dobrze poznać i byli pełni wrażeń.

To jak mieć nową siostrę

Malina Firmowska jest uczennicą kl. 2 w Gimnazjum nr 2 w Łowiczu. Na przełomie lutego i marca wyjechała na wymianę międzynarodową do Katalonii w Hiszpanii, gdzie mieszkała u swojej rówieśniczki Josune Lasarna Lorente. Wcześnie poznały się przez Internet dzięki aplikacji „WhatsApp". – Jej rodzice bardzo ciepło mnie przyjęli, niestety nie mówili po angielsku, ale jakoś dawaliśmy sobie radę. Josune ma młodszego, bardzo wstydliwego braciszka, który z każdym dniem coraz bardziej się ośmielał i kiedy odjeżdżałam, na do widzenia przytulił się do mnie – wspomina Malina. Jak opowiada, rodzina zapytała ją o jej preferencje żywieniowe, ale Malina powiedziała, że chce jeść tak jak oni. Zapamiętała, że jedzą bardzo skromne, ale niezwykle słodkie śniadania. Pierwszy raz jadła zupę rybną, która niezbyt jej zasmakowała, ale zajadała się tortillą oraz bagietką z pomidorami.

Po powrocie z Katalonii dziewczyny cały czas miały ze sobą kontakt przez Internet, aż w końcu Josune przyjechała do Łowicza. – Bardzo chciałam, żeby zamieszkała u mnie. Gdy tylko dowiedziałam się, że przyjeżdża, poprosiłam panią Agatę (nauczycielkę koordynującą program – przyp. red.), by pomogła mi to załatwić – wspomina Malina.

Przez kilka minionych dni dziewczyny były dla siebie jak siostry. Co prawda Malina ma młodszą siostrę, w wieku 11 lat, ale pierwszy raz mogła poczuć, jak to jest mieszkać ze swoją rówieśniczką.

> Ana po raz pierwszy jadła w Polsce bigos i pierogi, dochodząc do wniosku, że nasze jedzenie jest pyszne. – I love polish food! – przekonywała w rozmowie z nami.

AGNIESZKA ANTOSIEWICZ

Uczennice z Włoch, od lewej: Ana Maria Gabriela Anton, Carolina Bernini (w środku) i Elena Curti.

– Bardzo podoba mi się dom Maliny, jest taki duży. Jej rodzice są bardzo mili – opowiada o swoich wrażeniach Josune. Malina powiedziała nam, że początkowo ona i jej rodzina nie byli pewni, czy Josune zasmakuje polskie jedzenie, dlatego postanowili jej dać najpierw na spróbowanie pieroga z mięsem. – Potem zjadła ich cały talerz. A tak w ogóle, to Josune tylko wygląda tak niepozornie, ale potrafi bardzo dużo zjeść, co niezmiernie cieszyło moją mamę – śmieje się Malina.

Z pobytu w Łowiczu Josune najbardziej zapamiętała trójkątny rynek i plażę na Bzurą. Zapytana o to, czy są jakieś różnice pomiędzy jej szkołą w Katalonii a tą, w której obecnie gości, odpowiada, że są one do siebie bardzo podobne. Malina przekonuje jednak, że szkole, w której uczy się Josune, jest dużo więcej elektroniki. Poza tym uczniowie mają dostęp do bogatej infrastruktury sportowej, bez ograniczeń mogą korzystać z kilku boisk sportowych znajdujących się przy szkole.

Nie chcą stracić tej przyjaźni

Ana Maria Anton pochodzi z Viterbo w środkowych Włoszech, miejscowości leżącej dwie godziny drogi od Rzymu. W ramach programu Erasmus Plus zamieszkała u Emilii Deki z klasy 2. Emilia w ubiegłym roku była na wymianie międzynarodowej w Viterbo, ale wtedy nie poznała Any. Gdy jednak teraz dowiedziała się, że przyjeżdża do Łowicza i będzie mogła ją gościć, zaczęły się lepiej poznawać przez Internet. – Uczyłam się mówić po polsku, a Emilia po włosku, to było bardzo zabawne. Oglądałyśmy video na YouTubie i dużo rozmawiałyśmy – opowiada nam Ana o wspólnie spędzonych dniach.

Emilia mieszka w pobliżu baszty generała Klickiego, dlatego któregoś dnia podczas powrotu ze szkoły postanowiła tam zabrać Anę. Oprócz tego miejsca nastolatce z Włoch podobał się park Błonie i skansen w Maurzycach. – Wszystko było fantastyczne, a miasto jest piękne – powiedziała nam Ana, dodając, że nasza okolica jest ładniejsza niż jej rodzinne Viterbo, co zdziwiło Emilię i nie zgodziła się z tym.

Ana po raz pierwszy jadła w Polsce bigos i pierogi, dochodząc do wniosku, że nasze jedzenie jest pyszne. – I love polish food! – przekonywała w rozmowie z nami. Z kolei Emilia jadła we Włoszech prawdziwą włoską pizzę, na cienkim cieście, bez sosów.

Obie dziewczyny zauważyły sporo różnic pomiędzy szkołami, do których chodzą. – Szkoła w Viterbo jest dużo starsza i mniej kolorowa – opowiadała Ana. W Polsce uczestniczyła w zajęciach z języka niemieckiego, natomiast ona uczy się języka hiszpańskiego. – Uczniowie tej szkoły są bardzo towarzyscy, zabawni i przyjacielscy – doceniła. Podobne zdania ma o nauczycielach tej szkoły.

– Ten projekt daje możliwość nawiązywania przyjaźni na całe życie, a ja nie chciałabym stracić tej przyjaźni – mówi nam Emilia, spoglądając na Anę. Zapewnia też, że najbliższe lub kolejne wakacje będzie chciała tak zaplanować, by wyjechać ponownie do Włoch.

Musieli pokonać barierę kulturową

Ignacy Sokalski z Zielkowic uczęszcza do kl. I w Gimnazjum nr 2, a do projektu dołączył dopiero niedawno i sam nie wyjeżdżał na wymianę. On i jego rodzina zdecydowali się jednak gościć u siebie w domu Ahmeta z Turcji.

Ignacy opowiada, że miniony tydzień był dla niego lekcją tolerancji, gdyż różnice pomiędzy kulturami, w których wychowują się nastolatkowie, są widoczne już na pierwszy rzut oka. – Na początku był mały problem z jedzeniem. Ahmet prawie w ogóle nie je śniadań i kolacji, do syta je tylko obiad – zauważa Ignacy. Mimo to udało mu się go przekonać, aby spróbował pierogów z serem, które mu zasmakowały.

Poza tym Ahmet wcześnie chodził spać. – Dogadywaliśmy się po angielsku, z małą pomocą „wujka Google" – mówi nam Ignacy.

str. 19

REKLAMA

GRUPA psb MRÓWKA
MARKET • DOM • OGRÓD • ROLNICTWO
OFERUJEMY • materiały budowlane, • chemię budowlaną, • art. rolnicze, hydrauliczne, • elektryczne, • farby, • narzędzia, • gospodarstwo domowe, • art. dekoracyjne
PRODUKUJEMY • stropy teriva, • płyty yomb, • kręgi, • przepusty, • pustaki, • bloczki • szamba okrągłe do 20 m średnicy, • szamba przydomowe • i inne
WYKONUJEMY • kompleksowe budowy domów • hal i wiat w konstrukcji stalowej, • budynków inwentarskich – PROJEKTY
ZDUNY 1A (budynek po byłej piekarni) www.grzegory.pl
tel. 46 838 81 00, 46 839 11 75, e-mail: biuro@grzegory.pl
Godziny otwarcia: od poniedziałku do piątku 7⁰⁰-17⁰⁰, sobota 7⁰⁰-15⁰⁰
349223

NAWOZY
KORZYSTNE CENY
• azotowe
• wielo-składnikowe
rozładunek HDS
AGROL
99-400 Łowicz
Jastrzębia 95
46/837-14-10
46/837-15-89
343299

OLEJ
opałowy napędowy
wszystkie rodzaje węgla
NAJNIŻSZE CENY
T.-H.
99-400 Łowicz
Jastrzębia 95
46/837-15-89, 46/837-14-10
343300

AUTO-KASACJA SUBIEKT
KONCESJONOWANE
ZŁOMOWANIE POJAZDÓW
99-416 Nieborów 230
www.sdpsubiekt.pl
e-mail: psubiekt@o2.pl
507-141-870, 46 838-55-41
✓ zaświadczenia do wydziału komunikacji
✓ możliwość odbioru pojazdu
Stacja Kontroli Pojazdów do 3,5t A, B, T, E, c, e, f
Sprzedaż części używanych:
FSO, Fiat, Skoda, Seat, VW, Audi, Mercedes, Ford, Peugeot, Renault i inne
348819

OKNA DRZWI BRAMY
• SPRZEDAŻ • SERWIS • MONTAŻ
• WYPRZEDAŻ DRZWI
Łowicz, ul. Podrzeczna 16
tel. 664 063 688 mail: darklowicz@gmail.com
339472

ZŁOMOWANIE POJAZDÓW
płacimy za każdy pojazd
bezpłatny odbiór w godz. 7-22
wydajemy zaświadczenia do Wydziału Komunikacji
Rząśno 13, 99-440 Zduny
tel. 602-123-360
339199

części samochodowe używane
Stacja Demontażu Pojazdów
Rząśno 13
tel. 664-006-089
339200

WYPOŻYCZALNIA MASZYN I URZĄDZEŃ BUDOWLANYCH
Łowicz, ul. Klickiego 66
tel. 501-074-060
349337

GIMNAZJUM W NOWYCH ZDUNACH

Młodzież pokazuje pocztówki, które do nich już przysłali rówieśnicy z innych krajów.

Nowe Zduny | Gimnazjum

Pozdrowienia z całego świata

Uczniowie kl. III Gimnazjum Publicznego w Nowych Zdunach pod opieką nauczycielki języka angielskiego Katarzyny Wieteski biorą udział w międzynarodowym projekcie „Postcrossing". Pod tą nazwą kryje się serwis społecznościowy, który pozwala na wysyłanie i otrzymywanie tradycyjnych, drukowanych kartek pocztowych z całego świata.

Na dodatkowych zajęciach uczniowie zarejestrowali się na stronie tego serwisu, zakładali profile i losowali adresy, pod które wysłali pierwsze kartki. Każdy mógł stworzyć (w języku angielskim) swój opis oraz preferencje dotyczące pocztówek. Wysyłając do kogoś kartkę, trzeba było najpierw przeczytać informacje, które dany odbiorca zamieścił na swoim profilu. Pierwsze pocztówki powędrowały m.in. do Rosji, Ukrainy i Wielkiej Brytanii.

Jak nam zdradziła opiekunka, uczniowie z niecierpliwością czekali na pocztówki, codziennie sprawdzając skrzynki pocztowe. Sami nie spodziewali się, że ta zabawa tak bardzo ich wciągnie. Ale doczekali się. Jak dotąd otrzymali wiele pocztówek np. z Japonii, Kanady czy Francji.

– Dzięki temu uczniowie nie tylko rozwijają umiejętność pisania w języku angielskim, ale także poznają ludzi, kulturę oraz zwyczaje. Niektóre kartki są naprawdę piękne. Postcrossing to ciekawa odskocznia od codziennych spraw – uważa Katarzyna Wieteska. To nie pierwszy międzynarodowy projekt, w którym biorą udział uczniowie ze Zdun. Rok temu stali się częścią społeczności światowej Epals. Projekt polegał na zdobywaniu przyjaciół z całego świata, poprzez pisanie maili, wymianę zdjęć oraz rozmowy przez Skype. Młodzież ze Zdun nawiązała i podtrzymuje kontakty z rówieśnikami z Wielkiej Brytanii, Ameryki i Egiptu. **opr. mwk**

Łowicz | Kulinarny konkurs w Przedszkolu „Stokrotka"

W kuchni Master Szefa

Reprezentacje 6 przedszkoli wystartowały w czwartek, 18 maja w pierwszej edycji „Łowickiego Master Szefa – jedz zdrowo i kolorowo", którego gospodarzem było łowickie przedszkole „Stokrotka" przy ul. Ułańskiej.

AGNIESZKA ANTOSIEWICZ

Do przygotowania konkursowych dań przedszkolaki mogły wybierać produkty ze spiżarni „Master Szefa".

Przed południem w atrakcjach wzięły udział przedszkolaki oraz członkowie jury. Tradycją tego przedszkola jest organizowanie międzyszkolnych zmagań w różnych dziedzinach. W poprzednich latach odbyły się tutaj już konkurs „Piosenek disco polo" i „Twoja twarz brzmi znajomo".

Do kulinarnych zmagać przystąpiły zespoły składające się z dwóch przedszkolaków i opiekuna, których zadaniem było przygotowanie przystawek i deserów. Były to reprezentacje przedszkoli nr 1, 2, 3, 4, 5 i 10. Do dyspozycji mieli produkty z obficie zastawionego stołu „Master Szefa". Znaleźli na nim m.in. wiele świeżych owoców i warzyw. – W naszym przedszkolu co piątek mamy takie zajęcia, na których przygotowujemy zdrowe przekąski – powiedziała nam nauczycielka Ewa Dylik z Przedszkola nr 5, która na kulinarny konkurs przebrała się za Magdę Gessler. – Przygotowujemy dzisiaj kolorowe i zdrowe kanapki z pomidorem i rzodkiewką – powiedzieli nam Filip i Julia z tego samego przedszkola. – Na deser chcemy zrobić łabędzia z naleśników i owoców – dodała ich nauczycielka Ewa Dylik.

Podczas gdy przedszkolne zespoły pracowały nad konkursowymi daniami, zadaniem jury było udekorowanie tortu. Niezwykle przypadło ono do gustu komisji oceniającej, w której poza burmistrzem Krzysztofem Kalińskim były same kobiety, m.in. dyrektorki przedszkoli, restauratorka z kawiarni „Cynamonowy Zakątek" Beata Dudkowska, naczelnik Wydziału Spraw Społecznych Małgorzata Nowak i dyrektor Zakładu Administracyjno-Ekonomicznego w Łowiczu Joanna Mostowska.

W części artystycznej goście obejrzeli występ dzieci z grupy „Muchomorki" z Przedszkola nr 1, które zaprezentowały wiersz Jana Brzechwy „Na straganie". Do inscenizacji dzieci przebrały się za występujące w wierszowanym dialogu warzywa. Jury miało wyłonić zwycięzców, oceniając nie tylko ich smak, ale też wykorzystanie do ich wykonania zdrowych produktów, oryginalność nazwy, smak, estetykę i pomysłowość w komponowaniu składników.

Dyrektor Przedszkola nr 1 Agnieszka Walczak ogłosiła, że wszystkie przedszkola uzyskały maksymalną ilość punktów i zajęły równorzędne I miejsce. Uczestnicy otrzymali pamiątkowe dyplomy, po odebraniu których przyszedł upragniony moment degustacji tortu. **aa**

REKLAMA

Siadaczka MEBLE

Nowe wzory
Ceny producenta
- kuchnie na każdy wymiar
- galeria stołów i krzeseł
- narożniki
- kanapy i wypoczynki
- sypialnie i szafy
- meble systemowe

NAROŻNIKI OD: 899 zł

Największy wybór mebli w regionie!

NAJWIĘKSZY WYBÓR SOF I KANAP W REGIONIE

KUCHNIE OD: 499 zł

Łowicz, ul. Blich 32c
Kutno, ul. Józefów 7

Salony firmowe
ŁOWICZ
ul. Blich 32c, tel. 46 837 95 16
KUTNO, ul. Józefów 7, tel. 24 355 76 40
ŁĘCZYCA, ul. Jana Pawła II 7, tel. 24 721 63 84
KROŚNIEWICE, ul. Targowa 8, tel. 24 252 35 07
GOSTYNIN, ul. Kutnowska 14, tel. 24 235 27 27
Czynne pn. – pt.: 9 – 17, sobota: 9 – 14
DUŻY, BEZPŁATNY PARKING!

Salon niskich cen!
www.meblesiadaczka.pl

raty Santander CONSUMER BANK

SALONY MEBLOWE SIADACZKA występujący w roli pośrednika kredytowego sporządza i zawiera umowy o kredyt konsumencki na zakup towarów i usług w imieniu i na rzecz Santander Consumer BANK S.A., wydaje Formularz Informacyjny, przyjmuje oświadczenia o odstąpieniu od umowy kredytu konsumenckiego oraz udziela wyjaśnień dotyczących treści wymienionych dokumentów.

344006

Kocierzew Południowy | Festyn Majowy udany, choć pogoda była nienajlepsza

Koncerty, gastronomia i loteria

Mieszkańcy Gminy Kocierzew Południowy, sąsiednich gmin i przyjezdni bawili się 21 maja na festynie zorganizowanym na placu przy OSP przez władze gminy i Gminną Bibliotekę Publiczną. Przygotowano bogaty program złożony z atrakcji sprawdzających się na tego typu festynach.

Może trochę rozczarowała pogoda – po pięknym piątku i sobocie wszyscy spodziewali się, że wreszcie szczęście uśmiechnie się do festynu w tej gminie, niestety niedziela była raczej pochmurna. Gdyby nie to, frekwencja byłaby zapewne znacznie lepsza, chociaż i tak było pod tym względem nieźle.

Zanim wszyscy przystąpili do zabawy, wzięli udział w mszy świętej. Po niej impreza została oficjalnie otwarta, a na scenie rozpoczął się blok estradowy. Zabawę prowadził Wodzirej Arek. Programy artystyczne wystawili uczniowie szkół w Kocierzewie Południowym i Łaguszewie. Mogliśmy na przykład obejrzeć uwspółcześnioną i nieco zwariowaną wersję „Romea i Julii”. Dwa razy grała Młodzieżowo-Dziecięca Orkiestra Dęta przy OSP w Wiciu, bez której ostatnio trudno wyobrazić sobie uroczystości w tej gminie. Można było się obawiać, że deski sceny nie wytrzymają od tupania i podskoków Dziecięcego Zespołu Ludowego „Kocierzewiacy” – na szczęście scena została przygotowana solidnie. Młodzież z zespołu zaprezentowała bogaty repertuar tańców ludowych: łowickich, krakowskich i innych. Na scenę „Kocierzewiacy” wychodzili kilka razy.

Na tym jednak nie skończyły się folklorystyczne tańce, ponieważ później w bloku koncertowym wystąpił także Regionalny Zespołu Pieśni i Tańca „Boczki Chełmońskie”. Wielu widzów szczerze rozbawił biesiadno-kabaretowy pod hasłem „Biesiada Polska”. Na koniec wystąpił zespół coverowy Picasso MGI, prezentując znane przeboje takich grup jak Abba, Budka Suflera, Dżem czy Enej.

Sporo gorących emocji wzbudza loteria fantowa. Przez cały czas dostępny jest kącik dla dzieci, z dmuchanym zamkiem, kolejką i kulami wodnymi, kącik harcerski z malowaniem twarzy i innymi zabawami, a także stoiska promocyjne, gastronomiczne, w tym także te z potrawami regionalnymi Kół Gospodyń Wiejskich. **tm**

TOMASZ MATUSIAK

Festyn był okazją do ciekawego spędzenia czasu w gronie rodzinnym, a także spotkania z sąsiadami.

Łowicz | Żłobek „Koliberek”

Dzień artystyczny w żłobku

ANETA PĘDRASZEWSKA

Malowanie na folii podczas zajęć „Art maluchy”, prowadzonych przez kierującą „Koliberkiem” Anetę Pędraszewską.

Niepubliczny żłobek „Koliberek” przy ulicy Braterskiej na łowickich Bratkowicach 19 maja otworzył swoje drzwi dla wszystkich zainteresowanych. Żłobek jest niepubliczny, ale opieka nad dziećmi jest w nim bezpłatna, ponieważ placówka działa w ramach dofinansowanego ze środków unijnych projektu.

Do działającego od listopada żłobka uczęszcza 32 dzieci w wieku do trzech podzielonych na dwie grupy. Jest to placówka o profilu artystycznym, stawiająca na rozwój kreatywności i talentów u dzieci już w tej fazie ich rozwoju. Oprócz tego żłobek prowadzi szkolenia aktywizujące zawodowo dla rodziców

Dzień Otwarty był dla podopiecznych i pracowników żłobka praktycznie normalnym dniem, z tą różnicą, że każdy mógł przyjść zobaczyć, jak wyglądają ich codzienne zajęcia. Można było zobaczyć na przykład zajęcia z rytmiki, prowadzone przez braci Dutkiewiczów z Orkiestry Miasta Łowicza, z języka angielskiego czy „art maluchy”, czyli nietypowe warsztaty plastyczne (nastawione na spontaniczne tworzenie). **tm**

RZUT OKIEM | DLA DZIECI O ROLI WITAMIN W ŻYWIENIU

ZESPÓŁ SZKÓŁ NA BLICHU

Zespół Szkół na Blichu gościł 16 maja na warsztatach kulinarno-edukacyjnych uczniów Szkoły Podstawowej w Domaniewicach. Dzieci odwiedziły pracownię gastronomiczną, gdzie uczniowie klasy I Technikum Żywienia i Usług Gastronomicznych poprowadzili dla nich zajęcia, omawiając m.in. piramidę zdrowego żywienia i przekonując je do tego, jak ważnym elementem każdej diety są warzywa i owoce. Uczniowie zademonstrowali uczniom flambirowanie jabłek, dekorację potraw z owoców i warzyw oraz sposób przygotowania lodów marchewkowych. Dzieci miały możliwość przygotować do wypieku bułeczki razowe i później przygotować z nich „kolorowe” kanapki, sporządzali także smaczne owocowe koktajle. Wszystko, co stworzyły, mogły później spróbować. **tb**

REKLAMA

FERROXCUBE

Magazynier w Dziale Logistyki

Główne zadania i obowiązki:
- Dbanie o prawidłowe utrzymywanie zapasów wyrobów gotowych, odpowiednie zapakowanie i załadowywanie towaru na ciężarówki.
- Przyjmowanie wyrobów gotowych do magazynu fizycznie i w systemie SAP.
- Przygotowywanie wysyłki zgodnie z poszczególnymi dokumentami przychodzącymi z działu wysyłki towaru.
- Dbanie o prawidłowy obieg dokumentów.
- Załadowywanie prawidłowo oznaczonych paczek z etykietami na ciężarówki zgodnie ze specyfikacją.
- Dokonywanie inwentaryzacji celem sprawdzenia zgodności ilości zapasu rzeczywistego z systemem inwentaryzacyjnym.

Wymagania:
- Wykształcenie minimum zawodowe, średnie mile widziane.
- Uprawnienia na wózki widłowe wydane przez Urząd Dozoru Technicznego – warunek konieczny.
- Doświadczenie w pracy w zakładzie produkcyjnym lub na magazynie.
- Dobra organizacja pracy.
- Dobra znajomość obsługi komputera.

Operator maszyn

Główne zadania i obowiązki:
- Osoby zatrudnione na tym stanowisku będą odpowiedzialne za obsługę maszyn produkcyjnych w dziale produkcji w celu uzyskania wyrobów o ściśle określonych parametrach zgodnych ze specyfikacją.

Wymagania:
- Chęć pracy na produkcji w systemie trzyzmianowym lub czterobrygadowym.
- Gotowość do podjęcia pracy od zaraz.
- Dobra jakość pracy.

Oferujemy:
- Stabilne warunki zatrudnienia (umowa o pracę, pakiet socjalny, wynagrodzenie zawsze na czas),
- Możliwości rozwoju zawodowego w strukturach międzynarodowego koncernu,
- Możliwość skorzystania z transportu pracowniczego busami na trasach:
  1) **Łowicz ul.Starzyńskiego – Parma – Polesie – Stachlew – Wola Makowska – Ferroxcube**
  2) **Łowicz os.Bratkowice – Mysłaków – Arkadia – Bobrowniki – Dzierzgów – Bełchów – Sierakowice Lewe – Ferroxcube**
  3) **Topola – Miedniewice – Rawka – ul. Skłodowskiej – Osiedle Widok – ul. Sobieskiego Ferroxcube**
  4) **Lipce Reymontowskie – Święte Laski – Słomków – Maków – Krężce – Dąbrowice – Halinów – Skierniewice ul. Łódzka – Zadębie – ul. Rawska – Ferroxcube**
  5) **JEŻÓW – BYCZKI – GODZIANÓW – NOWE ROWISKA – DĘBOWA GÓRA – BALCERÓW – SIERNIEWICE ul. MSZCZONOWSKA – FERROXCUBE**

CV można składać w dziale personalnym lub wysłać e-mail na adres:
rekrutacja@ferroxcube.pl z adnotacją dotyczącą wybranego stanowiska.
Informujemy, że skontaktujemy się tylko z wybranymi osobami.

Prosimy o zamieszczenie i podpisanie klauzuli: „Wyrażam zgodę na przetwarzanie moich danych osobowych zawartych w mojej ofercie pracy dla potrzeb niezbędnych do realizacji procesu rekrutacji (zgodnie z ustawą z dnia 29.08.1997 o ochronie danych osobowych, Dz.U. z 1997r. Nr 133 poz. 883)”.

349866

WYCIĄG Z OGŁOSZENIA O PRZETARGU

Burmistrz Głowna ogłasza I przetarg ustny nieograniczony

NA SPRZEDAŻ niżej wymienionych NIEZABUDOWANYCH DZIAŁEK GRUNTU

stanowiących własność Gminy Miasta Głowno, **położonych w Głownie przy ulicach: Struga 7**, uregulowanych w księdze wieczystej nr LD1G/00045094/0 oraz **Kamińskiego** bez numeru uregulowanej w księdze wieczystej nr LD1G/92171/8:

1) **działka nr 161/8** o powierzchni **1361 m²**, cena wywoławcza „brutto” (z podatkiem VAT 23%) wynosi: **103.935,00 zł** – kwota wadium: 20.700,00 zł.
2) **działka nr 161/9** o powierzchni **1284 m²**, cena wywoławcza „brutto” (z podatkiem VAT 23%) wynosi: **98.092,00 zł** – kwota wadium: 19.600,00 zł.
3) **działka nr 161/11** o powierzchni **2163 m²**, cena wywoławcza „brutto” (z podatkiem VAT 23%) wynosi: **170.232,00 zł** – kwota wadium: 34.000,00 zł.
4) **działka nr 161/12** o powierzchni **1087 m²**, cena wywoławcza „brutto” (z podatkiem VAT 23%) wynosi: **83.025,00 zł** – kwota wadium: 16.600,00 zł.
5) **działka nr 161/13** o powierzchni **1087 m²**, cena wywoławcza „brutto” (z podatkiem VAT 23%) wynosi: **83.025,00 zł** – kwota wadium: 16.600,00 zł.
6) **działka nr 161/14** o powierzchni **1127 m²**, cena wywoławcza „brutto” (z podatkiem VAT 23%) wynosi: **86.100,00 zł** – kwota wadium: 17.200,00 zł.
7) **działka nr 161/15** o powierzchni **2164 m²**, cena wywoławcza „brutto” (z podatkiem VAT 23%) wynosi: **170.355,00 zł** – kwota wadium: 34.000,00 zł.
8) **działka nr 161/17** o powierzchni **1087 m²**, cena wywoławcza „brutto” (z podatkiem VAT 23%) wynosi: **83.025,00 zł** – kwota wadium: 16.600,00 zł.
9) **działka nr 161/18** o powierzchni **1228 m²**, cena wywoławcza „brutto” (z podatkiem VAT 23%) wynosi: **93.849,00 zł** – kwota wadium: 18.700,00 zł.
10) **działka nr 161/23** o powierzchni **1480 m²**, cena wywoławcza „brutto” (z podatkiem VAT 23%) wynosi: **114.267,00 zł** – kwota wadium: 22.800,00 zł.
11) **działka nr 161/24** o powierzchni **1625 m²**, cena wywoławcza „brutto” (z podatkiem VAT 23%) wynosi: **124.107,00 zł** – kwota wadium: 24.800,00 zł.
12) **działka nr 163/70** o powierzchni **1228 m²**, cena wywoławcza „brutto” (z podatkiem VAT 23%) wynosi: **87.330,00 zł** – kwota wadium: 17.400,00 zł.

- W miejscowym planie zagospodarowania przestrzennego powyższe działki przeznaczone są pod budownictwo mieszkaniowe jednorodzinne z obiektami i urządzeniami towarzyszącymi.
- **Przetarg zostanie przeprowadzony w dniu 20 czerwca 2017 roku o godz. 10.00 w budynku Urzędu Miejskiego w Głownie przy ul. Młynarskiej 15 (I piętro, pok. nr 9).**
- **Termin wpłaty wadium wyznacza się do dnia 14 czerwca 2017 roku (włącznie).**
- Pełny tekst ogłoszenia o przetargu publikowany jest na tablicy ogłoszeń w siedzibie Urzędu Miejskiego w Głownie przy ul. Młynarskiej 15, na stronie internetowej Urzędu: www.glowno.pl oraz w Biuletynie Informacji Publicznej (na stronie internetowej).
- Szczegółowych informacji dotyczących przetargu można uzyskać pod nr telefonu: 42/719-11-42, nr fax: 42/719-11-51 lub e-mail: sekretariat_um@glowno.pl

349931

Łowicz | 10 lat CBU Gama

Tort i szampan dla przedsiębiorcy

19 i 20 maja swoje 10 urodziny świętowała łowicka firma Centrum Budowlano-Usługowe „Gama”, zajmująca się wykończeniami i wyposażeniem wnętrz.

Jubileusz uczczono festynem, podczas którego można było zapoznać się bliżej z działalnością firmy i jej produktami.

Skoro urodziny, to musiał być też tort i szampan. Na otwarciu imprezy pojawili się burmistrz Krzysztof Jan Kaliński i jego zastępca Bogusław Bończak, aby złożyć właścicielowi i pracownikom firmy gratulacje. Zabawę ze sceny prowadziło Pogotowie Artystyczne, czyli Joanna i Marcin Gałka-Walczykiewiczowie, a więc był śpiew, taniec oraz różne zabawy i konkursy. Można było skorzystać z kuchni polowej czy stoiska gastronomicznego, a dzieci mogły przejechać się na kucyku ze stowarzyszenia „Karino”. Na zakończenie pierwszego dnia dorośli uczestnicy festynu zostali zaproszeni do środka na pokaz tańca go-go.

W sobotę sporo emocji wzbudziło losowanie nagród. Tą najbardziej cenną był skuter, którego szczęśliwym posiadaczem jest od tej pory Tomasz Kuza z Bednar. Oprócz tego rozlosowano około 30 innych, mniejszych nagród.

Przez cały czas odwiedzający mogli robić w sklepie zakupy. W ciągu tych dwóch dni wydano przeszło 200 paragonów. Firma powstała w październiku 2007 roku, w budynku kupionym po paszarni. Trzy lata później obiekt został rozbudowany o nową część. Jeszcze w tym roku planowana jest kolejna rozbudowa – aby zapewnić dodatkową przestrzeń, ok. 400 m^2, pod nowy asortyment. „Gama” zatrudnia 10 osób, mieszkańców bliskiej okolicy. W jaki sposób broni się przed konkurencją wielkich sieci? – Metoda na to jest jedna, czyli dużo pracy i dużo zaangażowania – mówił nam właściciel Grzegorz Strzelczyk. – Przede wszystkim musimy zapewnić duży wybór i dostępność towarów, a zatem szeroki, zróżnicowany asortyment. Bardzo ważna jest też fachowa obsługa i dbałość o potrzeby klienta. **tm**

CBU GAMA

Podczas dziesięciolecia „Gamy” mieliśmy piękną pogodę i piknikową atmosferę.

Wiceprezes ds. Produkcji i Skupu Anna Klimczyńska (druga od lewej) w gronie przedstawicieli mleczarń nagrodzonych w konkursie serów.

Łowicz | OSM ponownie doceniona

Dwa „złote” produkty

Dwa produkty Okręgowej Spółdzielni Mleczarskiej w Łowiczu zostały docenione I miejscami na XXV Krajowej Ocenie Serów i Twarogów, 16-19 maja w Dąbrowie Górniczej.

Oceny zgłoszonych produktów dokonano w 13 grupach, łowicka OSM nagrody za I miejsca odebrała w dwóch: w grupie „sery szwajcarskie i szwajcarsko-holenderskie” za Ser Ementaler oraz w grupie „Twarogi produkowane wg technologii z zastosowaniem nowoczesnych technik produkcyjnych” za Twaróg Półtłusty Bez Laktozy. Arbitrzy oceniający w nim produkty, robili to pod względem smakowym, prawidłowości oznakowania, estetyki i funkcjonalności produktów oraz dodatkowych informacji na opakowaniu.

Wiceprezes OSM ds. Produkcji i Skupu Anna Klimczyńska wyjaśniła nam, że ser Ementaler był przez OSM udoskonalany od kilku lat, aby efekt był zauważalny i produkt smakował klientom. – Charakteryzuje się on niepowtarzalnym, wyjątkowym smakiem, typowym dla sera szwajcarsko-holenderskiego oraz regularnym oczkowaniem – podkreśliła. Natomiast Twaróg Półtłusty Klinek bez laktozy jest produktem nowym, na rynku od kwietnia 2016 roku.

– Przyznane medale są dla nas wyróżnieniem a zarazem motywacją do dalszej pracy – deklaruje wiceprezes Klimczyńska. **tb**

Łowicz – Warszawa | Konkurs Drogeria Roku 2017

Sieć „Noel” doceniona w branży kosmetycznej

23 maja podczas gali finałowej Kongresu Rynku FMCG w hotelu DoubleTree by Hilton w Warszawie ogłoszono wyniki 10. edycji konkursów Market Roku i Drogeria Roku. Nagrodę miesięcznika „Wiadomości Kosmetyczne” dla Drogerii Roku 2017 w kategorii najlepsza sieć lokalna otrzymała sieć „Noel” z Łowicza.

Wręczenie nagród było zwieńczeniem całodniowego kongresu, w którym uczestniczy około 750 osób. Nagrody zostały przyznane w różnych kategoriach przez wiodące magazyny branżowe: „Wiadomości Handlowe” dla Marketu Roku oraz „Wiadomości Kosmetyczne” dla Drogerii Roku.

– Sieci sprzedażowe nominują do tej nagrody m.in. dyrektorzy sprzedaży i marketingu poszczególnych firm producenckich – mówi nam menadżerka Ewa Nowicka, córka właścicieli sieci „Noel”. – Dlatego nagroda jest dla nas szczególnie ważna, ponieważ zgłosili nas do niej producenci, z którym współpracujemy – dodaje. Podczas przyznawania tej nagrody doceniane są takie czynniki, jak m.in. współpraca, rzetelność, półka asortymentowa, otwartość na nowości i to, czy dana sieć jest sumiennym płatnikiem.

AGNIESZKA ANTOSIEWICZ

Ekspedientki z drogerii "Noel" przy ul. Zduńskiej w Łowiczu ze statuetką nagrody. Od lewej: Katarzyna Gajda, Agnieszka Dylewska, Paulina Kosiorek.

Rodzinna firma

Sieć drogerii „Noel” należy do Elżbiety i Grzegorza Nowickich, z którymi od 3 lat na stałe współpracuje córka Ewa. Sieć liczy obecnie 11 sklepów na terenie 3 województw. Należą do niej punkty: 3 w Łowiczu, 2 w Łęczycy, 2 w Sochaczewie (woj. mazowieckie) oraz po jednym w Głownie, Turku (woj. wielkopolskie), Zgierzu i Żychlinie. Pierwszy z nich powstał jednak w Łowiczu przy ul. Zduńskiej. – Mama była kosmetyczną, prowadziła w tym miejscu zakład i świadczyła usługi – mówi nam córka właścicieli. – Później stwierdziłam, że ten lokal bardziej pasuje na działalność handlową – dodaje właścicielka Elżbieta Nowicka. Początkowo był to sklep wielobranżowy, w którym mieściły się także stoiska z odzieżą. – W którymś momencie podjęliśmy decyzję, żeby je zlikwidować i skupić się na branży kosmetycznej – mówi właścicielka.

Z obserwacji właścicieli wynika, że w Łowiczu sprzedają się takie same kosmetyki, jak w dużych miastach – co może świadczyć o zasobności portfeli. – Sprzedają się u nas kremy po 300 zł i kupują je właściwie wszystkie kobiety – zauważa Ewa Nowicka. **aa**

RZUT OKIEM | MAJÓWKA Z GRILLEM U RADNEGO

TOMASZ MATUSIAK

Majówkę dla mieszkańców Starych Grudz zorganizował 19 maja wybrany na radnego tej miejscowości Andrzej Foks. Jego goście od wieczora do rana biesiadowali przy suto zastawionych stołach. Niewątpliwie dopisała pogoda, a za nią też niezła frekwencja – było około 50 mieszkańców. Jak mówił nam Andrzej Foks – impreza miała przede wszystkim służyć integracji między mieszkańcami, a jednocześnie być też jego formą podziękowania dla mieszkańców, za udział w ostatnich wyborach uzupełniających do rady. **tm**

REKLAMA

KOPALNIA PIASKU
LECH-POL
oferuje sprzedaż:
BLOCZKA BETONOWEGO
z wibroprasy
BETONU TOWAROWEGO
tel. 601-218-671
609-282-101
POSIADAMY DO SPRZEDAŻY: piasek płukany, pospółkę i żwir
WYKONUJEMY: roboty ziemne i drogowe, rozbiórki i wyburzenia
e-mail: kopalniapiasku@vp.pl
349868

Okruchy życia

ODESZLI OD NAS | 15.05.2017–21.05.2017

† 15 maja: Mirosław Koczywąs, l. 69; Władysław Dziedziela, l. 67
† 16 maja: Jan Siejka, l. 72; Wiesław Piekacz, l. 50; Ewa Bura, l. 71
† 17 maja: Krystyna Żaczek, l. 64
† 18 maja: Stefan Makar, l. 80
† 19 maja: Włodzimierz Monczakowski, l. 90
† 20 maja: Paweł Olszewski, l. 35
† 21 maja: Zofia Matusiak, l. 92, Głowno; Marianna Łukawska, l. 90, Józef Dobrzyński, l. 81

„Ludzie których kochamy, zostają na zawsze, bo zostawili ślad w naszych sercach”

Serdeczne podziękowania
Rodzinie, Przyjaciołom, Koleżankom i Kolegom z Firm PPHU Krajewski i „Sztuka Łowicka”, Burmistrzom, Pracownikom Urzędu Miejskiego, Radnym, Sąsiadom, Znajomym oraz wszystkim, którzy łącząc się z nami w bólu, uczestniczyli w uroczystości pogrzebowej naszego ukochanego męża, taty, dziadka, brata, szwagra i teścia

Ś.P.
Mirosława Koczywąsa

składa pogrążona w żalu i smutku żona Maria z dziećmi

349926

Wyrazy najgłębszego współczucia
Pani Jagodzie Kardjalik
z powodu śmierci
MAMY
składają
Rada Miejska w Łowiczu
Burmistrz Miasta Łowicza
pracownicy Urzędu Miejskiego w Łowiczu

350210

WSPOMNIENIA | POZOSTANĄ W NASZEJ PAMIĘCI

Henryk Kolos (1931-2017)

Henryk Kolos (1931-2017)
Całe jego życie było związane z Łowiczem, tu urodził się, mieszkał i pracował, a w późniejszych latach został aktywnym członkiem Klubu Seniora „Radość”. Przez bliskich i tych, którzy go znali, został zapamiętany jako pogodny, uczynny i towarzyski człowiek. Jego wielkim hobby było pszczelarstwo.

Urodził się 15 lipca 1931 roku w Łowiczu. Ojciec jego był stolarzem, a matka zajmowała się gospodarstwem domowym i wychowywaniem dzieci. Miał przyrodniego brata i siostrę. Siostra jeszcze żyje, mieszka wraz z synem w okolicach Piły.

Henryk Kolos ukończył Zasadniczą Szkołę Zawodową, w której zdobył wykształcenie ślusarz-spawacz. Początkowo pracował w zakładach metalowych w Łodzi, jednak po założeniu rodziny chciał być bliżej domu i wówczas zatrudnił się w zakładach metalowych w Łowiczu, zwanych tu „gwoździarnią”. Większość swojego zawodowego życia związał jednak z Zakładami Przetwórstwa Owocowo-Warzywnego (dzisiejszy zakład Agros Nova), gdzie pracował jako mechanik urządzeń przemysłowych, początkowo tylko w warsztacie, potem też na halach. Z racji tego, że pełnił funkcję brygadzisty, powierzono mu nadzór nad kilkuosobowym zespołem. W późniejszych latach pracę w tym samym zakładzie podjął też jego syn Janusz i pracuje w nim do chwili obecnej.

Jego żona Zofia (z domu Rokicka) pochodziła z Zawad w gminie Łowicz i była nauczycielką w kl. I-IV, uczyła też biologii i muzyki. Najdłużej była związana ze Szkołą Podstawową w Jamnie.

Ślub wzięli w 1955 roku w kościele Świętego Ducha. Zamieszkali przy ul. Łódzkiej, gdzie znajdował się dom rodzinny rodziców pana Henryka. Po ślubie podbudował on nowy dom, w którym wychowywali dwójkę dzieci: Teresę i Janusza. Mieszka w nim teraz jego syn z rodziną, natomiast pani Teresa z mężem wyprowadzili się na sąsiednią ul. Anieli Chmielińskiej.

Wielką radością w życiu pana Henryka były wnuczki Renata i Małgorzata oraz prawnuki: 6-letni Artur i kilkumiesięczny Piotruś. – Bardzo nam pomagał w wychowaniu córek. Kiedy mieszkaliśmy jeszcze na Łódzkiej, a one były małe, to woził je do przedszkola – wspomina zięć Jan.

Złota rączka

Zawód mechanika, który wykonywał pan Henryk, sprawiał, że posiadał on dużą sprawność w wykonywaniu różnych napraw. – Był „złotą rączką” – mówi nam jego córka Teresa Szkup. – Potrafił zrobić wszystkie typowo męskie prace, tak w pracy, jak i w domu. Coś przykręcić, przyspawać, to nie był dla niego problem. Był dla nas dużą pomocą – dodaje córka.

W życiu swoich dzieci był bardzo ważną osobą. W 1996 r. zmarła ich matka Zofia. W pewnym momencie z dwojga rodziców został im tylko ojciec. – Dla mnie był wszystkim, taką życiową podporą – wspomina pani Teresa. – Tata bardzo dobrze nas wychował. Wpoił w nas takie wartości jak dobroć, uczynność, zaradność i miłość – wszystko, co potrzebne jest człowiekowi. Dał nam to razem z mamą – dodaje.

– Był bardzo energiczny, gdy coś sobie zaplanował, to tak musiało być – dodaje zięć Jan. Córka dodaje, że dla każdego miał czas, nikomu nie odmawiał pomocy, miał bardzo pogodne usposobienie i z nikim nie popadał w konflikty.

„Był maskotką klubu”

Cechy charakteru, które posiadał, sprawiły, że bardzo chętnie angażował się w działania społeczne. Przez dwie kadencje był członkiem zarządu osiedla Kostka, gdzie organizował m.in. choinki dla dzieci.

Od początku powstania był też członkiem Klubu Seniora „Radość”. – Był duszą towarzystwa i umiał jednać wokół siebie ludzi. U nas w klubie był pierwszym tancerzem, na imprezach prosił do tańca wszystkie panie – opowiada Anna Bieguszewska, przewodnicząca Klubu Seniora „Radość”. – Był taką maskotką klubu – dodaje. Poza tym miał duże poczucie humoru i znany był z opowiadania kawałów. Należał do grupy kabaretowej „Uśmiech Seniora” działającej przy klubie.

Krystyna Stabryła z klubu zachowała wspomnienie z imprezy andrzejkowej w restauracji Polonia w Zaciszu, podczas której Henryk Kolos i ona zostali wybrani na Króla i Królową Balu. – Był prawdziwym przyjacielem i dobrym człowiekiem, zawsze pomógł i doradził – mówi nam pani Krystyna. Dla przykładu opowiada o przygotowaniach do 5-lecia Klubu Seniora, kiedy bardzo stresowała się przed wystąpieniem. – Powiedział mi wtedy: „Nie martw się, najwyżej powiesz swoimi słowami” – wspomina jego radę. Członkowie klubu mówią nam, że oprócz opowiadania kawałów, bardzo lubił grać, wraz z klubowiczami, w karty, szczególnie w „tysiąca”.

Wspólne wyjazdy nad morze

Henryk Kolos bardzo późno dowiedział się, że choruje na zaawansowaną cukrzycę typu drugiego. – Ona mu się ujawniła dopiero w 2010 r. – wspomina córka. Jakiś czas później został członkiem koła diabetyków w Łowiczu, które dawało mu możliwość uczestnictwa w spotkaniach i lepszego zrozumienia jak żyć z cukrzycą.

Gdy podupadł na zdrowiu, do Klubu Seniora „Radość” dołączyła jego córka i zięć. Chcieli mieć możliwość wspólnego uczestnictwa w wyjazdach organizowanych przez klub, również nad morze. Razem byli m.in w Łebie, Kołobrzegu i Ustce. – W ubiegłym roku, gdy byliśmy w Dźwirzynie, to Henio tak bawił kawałami gości na wieczorku, że nie chcieli mu pozwolić zejść ze sceny – wspomina Anna Bieguszewska.

Jak dodaje, z córką i zięciem łączyła ich wyjątkowa więź. – Zawsze na imieniny Henryka przynosili ciasto do klubu. Nam wtedy było bardzo miło – opowiada przewodnicząca.

Pszczoły – jego hobby

Dla Henryka wielką pasją było hodowanie pszczół. Za domem miał małą pasiekę, która została mu po ojcu. Wcześniej było w niej około 10 uli, a w ostatnim czasie już tylko 4. Przy doglądaniu pszczół często towarzyszył mu zięć. – On potrafił iść do tych uli w krótkich spodenkach i bluzce i one go nie gryzły. Ja musiałem nosić całe ubranie ochronne i mimo to, jak tylko jakiś skrawek ciała by mi wystawał, to i tak by mnie użądliły – wspomina z niedowierzaniem zięć Jan.

Z małej pasieki nie miał wiele miodu, ale chętnie się nim dzielił lub sprzedawał za mała kwotę. – To był najlepszy miód jaki jadłam – przekonuje Teresa Szkup.

Samodzielny do końca

Córka Henryka Kolosa wspomina, że jej tata do ostatniej chwili był samodzielny. Jeszcze dwa lata przed śmiercią jeździł samochodem, ale miał niezawiniony wypadek i znalazł się w rowie. – W pudełku wiózł kotkę do weterynarza i ona zaczęła mu się w nim szamotać. On zaczął ją uspokajać i wtedy stracił panowanie nad kierownicą. Na szczęście nic takiego mu się nie stało, miał tylko stłuczone żebra – wspominają córka z mężem.

Później przemieszczał się już rowerem, jednak ze względu na warunki pogodowe nie zawsze mógł to robić. – Miał takie powiedzenie: „W domu to ludzie umierają” – wspomina Teresa Szkup, tłumacząc, że lubił sobie organizować czas. Znajomi śmieli się, że nazwisko „Kolos”, które nosił, zupełnie do niego nie pasowało, bo był niskiego wzrostu i drobnej budowy ciała.

Zmarł niespodziewanie, na skutek udaru, 20 stycznia 2017 roku, w wieku 86 lat.

aa

REKLAMA

326390

W cyklu Pozostaną w naszej pamięci
publikujemy wspomnienia o osobach zmarłych
Zachęcamy do kontaktu z naszą redakcją w celu przygotowania
ARTYKUŁU O BLISKICH ZMARŁYCH,
o których pamięć chcielibyście Państwo w ten sposób zachować. Można też nadsyłać własne teksty wspomnieniowe. Obie te formy są bezpłatne.
Kontakt: tel. 46 837 46 57, redakcja@lowiczanin.info
Redakcja

ZAKŁAD POGRZEBOWY
Kompleksowe usługi pogrzebowe
Z. STRASENBURG
telefony całodobowe: 602 13 16 98, 46 838 72 62
ŁOWICZ, ul. UŁAŃSKA 14; ZDUNY 107a
www.strasenburg.pl

339500

Jeśli spotkało Cię nieszczęście
Jeśli zmarła bliska Ci osoba
Pomożemy Ci Ją godnie pożegnać...
ZAKŁAD POGRZEBOWY
Bożena i Henryk Słomiani
Łowicz, ul. Ułańska 4A
tel. 46/837-53-85, 601-375-385, 609-688-488

332118

Pożegnanie przed odjazdem do ślubu – jedna z ilustracji autorstwa Ewy Tomczak zamieszczona w publikacji.

Łowicz | Publikacja Ewy Tomczak

Zwyczaje weselne opisane wierszem

„Jak to dawniej na weselu bywało...” – to tytuł publikacji autorstwa łowickiej twórczyni ludowej Ewy Tomczak, która właśnie została wydana. Jest to poemat pisany gwarą łowicką, opisujący zwyczaje weselne na Ziemi Łowickiej. Poza tekstem Ewa Tomczak jest autorką kilku ilustracji, jakie zamieszczono w 25-stroniowej publikacji. Przedstawiają one ślubny wianek, parę młodych, swatów, scenę pożegnania młodych przed wyjazdem do ślubu, odjazd do ślubu, oczepiny oraz modlitwę młodych przed obrazem Matki Bożej.

Nie jest to pierwsza jej publikacja, która ukazała się drukiem. Powiatowa Biblioteka Publiczna wydała w 2009 roku tomik jej wierszy pt. „Hej, ode wsi do miasta”, a Urząd Miejski w 2010 roku „Legendę o Łowiczu”, ilustrowaną wycinankami Marii Stachnal.

Ewa Tomczak pisząc te wersy, inspirowała się książką „Księżacy” Anieli Chmielińskiej, w której zostało opisane wesele łowickie z 1910 roku. Reprint „Księżaków” poetka ludowa otrzymała od Agnieszki Krajewskiej, której drukarnia wydaje wiele regionalizmów, także historycznych.

W rozmowie z nami poetka wyraziła wielką radość z tego, że poemat został wydany, podkreślając, że pomógł jej w tym Urząd Miejski. Z wydrukowanych 200 egzemplarzy do ŁOK trafiło 20 sztuk, pozostałymi dysponuje autorka, która wręcza je osobom, które podobnie jak ona zafascynowane są łowickim folklorem m.in. z Zespołu Śpiewaczego Ksinzoki czy Klubu Seniora, do którego należy. Przewodnicząca klubu Anna Bieguszewska powiedziała nam, że na pewno zostanie zorganizowana promocja publikacji, ale nie w tym momencie, ponieważ 27 maja 50-osobowa grupa członków klubu wyjeżdża na wypoczynek do Dźwirzyna.

Ewa Tomczak powiedziała nam, że ma pomysł na opisanie wierszem innych zwyczajów ludowych, które odchodzą w zapomnienie, np. związanych z chrztem św. Nie potrafi jednak pisać na siłę, musi do tego dojrzeć, mieć wenę. **mwk**

Łowicz | Program Erasmus Plus uczy otwartości

Zyskać przyjaźń na całe życie

dokończenie ze str. 14

Jego ulubionym daniem jest kebap, który różni się od znanego nam kebabu, gdyż mięso jest nadziewane na szaszłyk.

Chłopcy zauważyli też kilka różnic między szkołami, do których uczęszczają. Ignacy dowiedział się od Ahmeta, że w jego szkole na wszystkich lekcjach i przerwach uczniowie mogą się posługiwać telefonami komórkowymi. W polskiej szkole wciąż jest to niedopuszczalne. Ponadto szkoła w Turcji jest wyposażona w stołówkę z darmowymi posiłkami, która serwuje m.in. ulubiony kebap Ahmeta.

Nastolatek z Turcji zapamięta z wizyty w Polsce stare miasto w Warszawie i wiatraki w skansenie w Maurzycach. Ignacy, dzięki programowi Erasmus Plus, zyskał wielu nowych przyjaciół z Turcji, Włoch i Hiszpani. Ma nadzieję, że te znajomości będą kontynuowane.

AGNIESZKA ANTOSIEWICZ

Nauczycielka wychowania fizycznego Rosa Baroles z Katalonii i Andrzej Górniak z 3A w Gimnazjum Nr 2 wspólnie tańczą belgijkę.

Nietypowe lekcje

W piątek goście i polscy gimnazjaliści razem uczestniczyli w lekcjach, które poprowadzili dla nich nauczyciele Gimnazjum nr 2 i ci, którzy przyjechali z młodzieżą w ramach programu Erasmus Plus. Na tę okazję Aneta Walkiewicz przygotowała ciekawe zajęcia taneczne. – Zaczęliśmy od tańca belgijskiego, potem moi uczniowie zaprezentowali walca angielskiego i kujawiaka, którego teraz się uczą. Były też elementy fitnessu i stretchingu, ponieważ zależało mi na tym, żeby zajęcia były urozmaicone i aby uczniowie z wymiany mogli zobaczyć, czego my się uczymy – powiedziała nam Aneta Walkiewicz. Tego dnia odbyło się wiele innych zajęć, m.in. językowych i śpiewu. Bez wątpienia: to była ciekawa wymiana. **aa**

Łowicz – Częstochowa | 362. Łowicka Pielgrzymka na Jasną Górę już za kilka dni

„Jaskółka” już się szykuje do startu

29 maja mszą św. o godz. 6.00 odprawioną w kościele sióstr bernardynek w Łowiczu przez biskupa seniora Józefa Zwitkowskiego rozpocznie się 362. Łowicka Pielgrzymka na Jasną Górę.

W tym roku będzie się ona odbywała pod hasłem „Idziemy, by głosić!”, które nawiązuje do hasła trwającego roku duszpasterskiego „Idźcie i głoście”.

Zapisy osób chętnych do wzięcia udziału w pielgrzymce prowadzone są w parafiach oraz w kościele sióstr bernardynek. Istnieje też możliwość zapisania się na pielgrzymkę w trakcie jej trwania. Łowicka pielgrzymka, nazywana „jaskółką pieszego pielgrzymowania”, dotrze na Jasną Górę w przeddzień uroczystości Zesłania Ducha Świętego – czyli w sobotę, 3 czerwca. Jak nam powiedział ks. Wiesław Frelek, przewodnik pielgrzymki, powitanie 362. Łowickiej Pielgrzymki przez ojców paulinów oraz bp. Józefa Zawitkowskiego zaplanowane jest o godz. 14.30. Godzinę później, o 15.30, pątnicy wezmą udział we mszy św. w kaplicy Cudownego Obrazu. Odprawi ją bp Zawitkowski.

Na noc z soboty na niedzielę pielgrzymi mają zapewniony nocleg w jednej z częstochowskich szkół, choć w latach poprzednich nie korzystała z tego cała grupa. Program niedzielny (4 czerwca) jest następujący: o godz. 6.00 – msza św. w kaplicy Matki Bożej Częstochowskiej, 7.00 – droga krzyżowa na wałach, po niej czas na osobistą modlitwę i odpoczynek. Uroczyste pożegnanie w kaplicy zaplanowano o godz. 13, zaś powrót autokarami ok. godz. 14. Ks. Frelek powiedział nam, że w poprzedniej pielgrzymce szło około 380 osób i taka liczba uczestników utrzymuje się od kilku lat. W grupie tej są osoby w różnym wieku, a grupą, która się co roku pojawia, są uczniowie ze Zduńskiej Dąbrowy pod opieką katechety.

Z łowickich parafii Matki Bożej Nieustającej Pomocy na Korabce i Chrystusa Dobrego Pasterza na Bratkowicach oraz Św. Apostołów Piotra i Pawła z Żychlina (gdzie ks. Frelek jest proboszczem) wyruszają parafianie kilkoma autokarami, aby powitać pielgrzymów w Częstochowie. To powitanie też stało się częścią majowej pielgrzymki. **mwk**

Łowicz | Charytatywny koncert w Art Piwnicy

Dużo słońca dla Natana

Przeszło 7000 złotych na leczenie Natana Szwarockiego udało się zebrać dzięki zorganizowanemu w łowickiej Art Piwnicy koncertowi i zabawie po jego zakończeniu. Imprezie towarzyszyło hasło „Łapiemy słońce dla Natanka”.

Przypomnijmy, że pięciomiesięczny Natan choruje na rdzeniowy zanik mięśni, a niezbędny dla niego sprzęt kosztuje około 22 tys. zł. Za organizację tego wydarzenia wzięły się niezawodne w takich sytuacjach łowiczanki – Karolina Antoniak i Agnieszka Kołaczek, a pomogła im Katarzyna „Katka” Rakowska, wspierająca imprezy charytatywne w całej Polsce. Imprezę prowadził DJ Marcel, który na początku zaprosił na scenę rodziców Natana – Ewelinę i Tomasza, którym trudno było ukryć wzruszenie.

Cykl koncertów rozpoczęła młoda skrzypaczka Nikola Rosa, która niedawno sama zmagała z ciężką chorobą, a akcje charytatywne wspierała już wcześniej. Prowadzący imprezę zdradził, że rodzice Natanka marzą, by chłopiec kiedyś grał na skrzypcach, więc to instrument szczególnie im bliski.

TOMASZ MATUSIAK

Prowadzący imprezę DJ Marcel oraz rodzice Natana – Ewelina i Tomasz Szwaroccy.

Sporo było wykonawców grających diso-polo. Pojawili się Mały z Dużym, Discoboys, Maczo i Cosmo. Dla Cosmo był to szczególny występ, ponieważ panowie z tego zespołu pamiętają, jak niedawno grali na weselu Eweliny i Tomasza Szwarockich.

TOMASZ MATUSIAK

Grupa Cosmo (z lewej Piotr Klimkiewicz, z prawej Dominik Kosma) wraz z jedną z młodych fanek.

Wystąpiła także Karina Sędkowska-Staszewska, znana w Łowiczu wokalistka i instruktorka wokalu, a przy tym także miejska radna.

Furorę na scenie zrobił Mirosław Elimer, który naśladuje Freddiego Mercurego, zarówno w wyglądzie, ruchach scenicznych, jak i – co jest nie lada sztuką – w śpiewie (o głosie Mercurego często mówi się, że jest niepodrabialny). Sobowtór legendarnego wokalisty wykonał oczywiście największe przeboje z repertuaru Queen.Po serii koncertów zabawę taneczną do późnych godzin nocnych prowadził DJ Vaco.

Dzięki wejściówkom, dobrowolnym datkom, a także zlicytowanym maskotkom i rękodziełom, udało się organizatorom uzbierać 7253 zł i 10 euro.

Jak mówiła nam Karolina Antoniak – z frekwencji można było się cieszyć, podobnie jak z całego koncertu. Wśród słuchaczy były też Magda Więcławska i Agnieszka Kuźnicka, dla których niedawno organizowane były podobne akcje, a które teraz mocno dopingują Natana. **tm**

Fotoreportaż

TOMASZ MATUSIAK

„Kopiujemy Chełmońskiego” – warsztaty łowickiego Uniwersytetu III Wieku w Muzeum w Łowiczu.

TOMASZ MATUSIAK

Koncert Centrum Edukacji Muzycznej. Dominowały w nim kompozycje muzyki klasycznej.

Łowicz, Nieborów | Noc Muzeów 2017

Tej nocy muzea nie poszły spać wcześnie

Za nami tegoroczna Noc Muzeów. Zarówno łowiczanie, jak i wielu przyjezdnych, odwiedziło Muzeum w Łowiczu i Pałac Książąt Radziwiłłów w Nieborowie – frekwencja była zbliżona do tej w poprzednich latach. Około 500 osób odwiedziło też Walewice. Nowością było włączenie do tej ogólnopolskiej akcji także zabytkowej baszty generała Stanisława Klickiego.

Drzwi do Muzeum w Łowiczu zostały otwarte przed 17. Jedną z pierwszych atrakcji była wystawa „Pan radca Klimecki” przygotowana przez Archiwum Państwowe w Warszawie Oddział w Łowiczu. Przy okazji można było zwiedzić archiwum, wchodząc przez zamknięte na co dzień przejście z Sali Barokowej muzeum. Ciekawe było spotkanie z pasjonatem wycinankarstwa Edwardem Noniewiczem i warsztaty zorganizowane później na jego bazie – miały trwać do 21, skończyły się po 22 ze względu na duże zainteresowanie.

Można było też obejrzeć kolekcję (a właściwie połączone kilka kolekcji) kart pocztowych z Henrykiem Sienkiewiczem bądź scenami z jego powieści. Mało kto wie, że to Sienkiewicz wymyślił polskie słowo „pocztówka” – zaproponował je w konkursie, w którym brał udział pod fikcyjnym nazwiskiem. Otwarto też wystawę „Światło i czas” Agnieszki Kopczyńskiej i Jadwigi Dębskiej, którą można nadal oglądać. Tradycyjnie już w czasie Nocy Muzeów ogłoszono wyniku konkursu „Muzealne spotkania z fotografią”.

Skoro „Noc Muzeów” w Łowiczu, to nie mogło też zabraknąć akcentów muzycznych – w zabytkowej Kaplicy św. Karola Boromeusza zagrali uczniowie i nauczyciele Centrum Edukacji Muzycznej w Łowiczu.

Były też różnego rodzaju warsztaty i zajęcia dla dzieci – sporo rodzin już od wejścia pytało o nie – czy zwiedzanie ekspozycji z przewodnikami PTTK – ze względu na duże zainteresowanie, także rdzennych mieszkańców Łowicza, trzeba było przeprowadzić dodatkowe rundy. Ostatnim punktem programu było spotkanie „M(n)ocne opowieści. Kryminalne zagadki Łowicza”, podczas którego dr Tomasz Romanowicz zachęcał wszystkich zainteresowanych do poznania ciemnej strony historii Ziemi Łowickiej.

ELŻBIETA WOLDAN-ROMANOWICZ

Noc Muzeów w Walewicach. Finał pokazu mody XVIII-wiecznej. Modelki i modele z Towarzystwa Stanisławowskiego prezentują się publiczności. Po lewej prezes grupy Paweł Małecki.

TOMASZ MATUSIAK

Państwo Wojdowie z Łowicza podczas rodzinnego zwiedzania ekspozycji muzealnej.

TOMASZ MATUSIAK

Krzesełka na koncercie przed pałacem w Nieborowie były pozajmowane przez słuchaczy, ale przy pięknej pogodzie przyjemnie było posłuchać arii operowych, siedząc na trawce.

TOMASZ MATUSIAK

„Don Giovanii” Mozarta na dziedzińcu przed pałacem – koncert operowy godzien książąt. Wystąpiła mocna grupa artystów Warszawskiej Opery Kameralnej i wydziału wokalnego Uniwersytetu Muzycznego im. F. Chopina.

TOMASZ MATUSIAK

Iza prezentuje wycinankę, jaką wykonała z pomocą mamy.

TOMASZ MATUSIAK

Warsztaty plastyczne w muzeum, czy to podczas Nocy Muzeów (na zdjęciu), czy to w zwykłe dni – zawsze mają grupę zainteresowanych uczestników.

TOMASZ MATUSIAK

Amelka (8 lat) i Łucja (6 lat) świetnie poradziły sobie z zadaniem odnalezienia w muzeum obrazu z kolorowanki i pomalowaniu go kredkami na właściwe kolory.

TOMASZ MATUSIAK

Jedną z atrakcji Nocy Muzeów w Nieborowie było zwiedzanie oranżerii.

Pierwszy raz zorganizowano zajęcia o tej tematyce.

Do Muzeum w Łowiczu podczas tej Nocy Muzeów przyszło ponad 1100 osób, podobnie jak w latach ubiegłych.

Nowy punkt na mapie Nocy Muzeów

Po raz pierwszy do Nocy Muzeów została włączona baszta generała Klickiego w Łowiczu. To pomysł Zarządu Osiedla Stare Miasto oraz Tomasza Fijałkowskiego i współpracujących z nim grup pasjonatów historii i militariów. Jak mówili nam sami organizatorzy – odtąd Noc Muzeów przy baszcie ma być organizowana corocznie.

Imprezę otwarto hucznie – w sensie dosłownym, ponieważ wystrzałem z moździerza i salwą z karabinów. Rekonstuktorzy zaprezentowali się w mundurach i strojach z różnych epok, na przykład Fińskiego Pułku Strzelców Gwardii, 3 Pułku Piechoty z Rypina, GRH Kompanii Saperów czy też mundury szwedzkie z czasów II wojny światowej. Imponująco wyglądał też Sławomir Jodełka w stroju szlacheckim ze złotego wieku Rzeczypospolitej. Swoje stoisko miało Towarzystwo Miłośników Historii Żychlina, prezentowali na nim min. dzieje ich miasta podczas II wojny światowej, a także losy żołnierza 10 PP

Goście mogli tego dnia wejść na górę baszty z XIX wieku i zwiedzić jej wnętrze wraz z Izbą Generała Klickiego i Izbą Harcerską. Ponieważ było gorąco, a szczególnie wszystkim w mundurach, podawano dla ochłody napar z rumianku przygotowany przez sklep zielarski z ulicy Zduńskiej. Wybór napoju nie był przypadkowy, entuzjastą rumianku był bowiem sam generał Stanisław Klicki. Basztę odwiedziło tego dnia około 200 gości, a wypito 20 litrów rumianku.

Uczta dla ucha i dla oka

W pałacu książąt Radziwiłłów w Nieborowie Noc Muzeów została otwarta koncertem operowym. Na scenie rozstawionej przed wejściem do pałacu został zaprezentowany „Don Giovanii" Mozarta. Wystąpili soliści Wydziału Wokalno-Aktorskiego Uniwersytetu Muzycznego Fryderyka Chopina z zespołem kameralistów Opery Narodowej i Warszawskiej Opery Kameralnej pod batutą Lilianny Krych. W organizacji tego koncertu muzeum było wspierane finansowo przez gminę Nieborów i starostwo powiatowe w Łowiczu. – Wiemy, że mamy tu lokalnych miłośników kultury wysokiej, którzy na koncerty muszą jeździć do Łodzi czy Warszawy – mówiła nam Monika Antczak, rzecznik prasowy Muzeum w Nieborowie i Arkadii. – To był ukłon w ich stronę, chcieliśmy dać im coś cennego tu, na miejscu, za darmo.

Samego koncertu wysłuchało około 300 osób.

Kolejna atrakcja przygotowana z dużym rozmachem została zaprezentowana już po zapadnięciu zmroku. Były nią tratwy z pomarańczami, oświetlone lampionami, płynące po wodzie. Nawiązano w ten sposób do wielkiego przedsięwzięcia księżnej Heleny z lat 90. XVIII wieku, która drogą wodną sprowadziła z Drezna do Nieborowa największą na świecie kolekcję drzew cytrusowych.

W czasie Nocy Muzeów można było zwiedzać pałac i oranżerię. Kompleks pałacowy w Nieborowie odwiedziło w czasie tego wydarzenia 1757 osób (muzeum dysponuje urządzeniem pozwalającym to dokładnie zarejestrować), co jest frekwencją podobną do ubiegłych lat.

Wskrzeszono epokę stanisławowską

W Walewicach natomiast Towarzystwo Stanisławowskie, czyli grupa rekonstrukcji historycznej, nawiązująca do stylów II połowy XVIII w., prezentowało na tyłach pałacu ubiory i obyczaje arystokracji oraz wpływowego mieszczaństwa tego okresu.

Można było podziwiać różne kobiece suknie, żakiety, kapelusze oraz męskie fraki – a także modne wtedy bardzo wysokie fryzury – coiffure a la puf. Widzowie pokazu nie kryli zachwytu. **tm, ewr**

TOMASZ MATUSIAK

Przedstawiciele Stowarzyszenia 3 PP Legii Nadwiślańskiej. Pierwszy z lewej jego prezes – Jacek Borowski. Litera „N" na jego rogatywce to oczywiście inicjał Napoleona Bonapartego.

TOMASZ MATUSIAK

Tomasz Fijałkowski, Sławomir Jodełka i Romana Fijałkowska – popularyzują wiedzę historyczną poprzez rekonstrukcje.

Kultura

Bolimów | Zanocuj w bibliotece, nie będziesz żałował

Sen jest w programie

Gmina Biblioteka Publiczna w Bolimowie przygotowała dla dzieci w wieku od 8 do 14 lat niezwykłą atrakcję – będą mogły spędzić noc w bibliotece wśród książek i wziąć udział w ciekawych zajęciach. Czas na sen też jest w programie.

– Po raz pierwszy nasza noc w bibliotece będzie z nocowaniem, w czasie dwóch poprzednich edycji dzieci były do nas do godziny 23 i potem wracały do domów – powiedziała nam dyrektor GOK i biblioteki Irena Śmigiera-Milewska, dodając, że liczy w tym roku na większe zainteresowanie. W poprzednich latach w nocy w bibliotece brało udział po kilkoro dzieci. Biblioteka czeka do 31 maja na zgłoszenia dzieci, które chciałyby przeżyć ciekawą przygodę, spędzić noc z 3 na 4 czerwca wśród książek, włączając się tym samym w ogólnopolskie przedsięwzięcie pod nazwą Noc Bibliotek – „Czytanie porusza”.

Zainteresowani mają stawić się 3 czerwca o godz. 20 w książnicy. Po powitaniu dzieci zostaną zaproszone do wspólnego czytania ulubionych lektur, które każde z nich będzie mogło przynieść ze sobą. Czytane będą obszerne fragmenty. O godz. 20.30 przewidziano warsztaty plastyczne, których tematem będzie zaprojektowanie i wykonanie okładki na przyniesioną książkę. Godzinę później przewidziano kolację, którą uczestnicy przygotują wspólnie. Od godz. 22 rozpoczną się gry i zabawy oraz wspólne oglądanie filmów dla dzieci. Od 2.00 przewidziano sen, który potrwa do godz. 7.00, aby o godz. 7.30 zasiąść do śniadania, o godz. 8. noc w bibliotece dobiegnie końca.

Dzieci chcące wziąć udział w akcji będą musiały przynieść ze sobą śpiwory. Materace oraz składniki do przygotowania posiłków zapewnia biblioteka. **tb**

Zduny | Dom Kultury

Noc Bibliotek dla dzieci

Biblioteka Publiczna w Zdunach zaprosiła swoich najaktywniejszych i najmłodszych czytelników na Noc Bibliotek, dzieci będą miały okazję spędzić noc w bibliotece. Akcja taka w Zdunach organizowana będzie po raz pierwszy, ale ma ona zasięg ogólnopolski. W tym roku organizowana będzie po raz trzeci, pod hasłem „Czytanie porusza”.

W Zdunach Noc Bibliotek zaplanowano 2/3 czerwca i jest to dzień wcześniej niż data ogólnopolska. Z propozycji będzie mogło skorzystać 26 dzieci – laureatów prowadzonej w gminie Zduny akcji „Poczytelniczek” oraz związanego z nią konkursu na „Literacki dzienniczek Poczytelniczka”. Decyzję o tym, czy dziecko będzie brało udział w Nocy Bibliotek, podejmą rodzice. Organizatorzy nie chcą zdradzać całego programu spotkania, ponieważ chcą dzieci zaskoczyć, zrobić im niespodziankę. Kilka informacji jednak możemy podać: dzieci przyjdą do biblioteki na 12 godzin – akcja rozpocznie się 2 czerwca od godz. 20, zakończy o 8 rano. Mają być zaopatrzone w śpiwory, karimaty lub materace, latarki i przybory toaletowe. Wezmą udział w grach i zabawach, będą rozwiązywać zagadki, wysłuchają opowieści, będą myszkować po bibliotece i spotkają się z tajemniczymi gośćmi.

Warto dodać, że „Poczytelniczek” to akcja polegająca na tym, że pracownicy Biblioteki Publicznej w Zdunach odwiedzają co miesiąc dzieci z klas II i III szkół podstawowych w Bąkowie i w Zdunach. Stwarzają każdemu uczniowi możliwość wypożyczenia jednej książki, ale przede wszystkim zachęcają do odwiedzania placówki i samodzielnego wypożyczania kolejnych tytułów. Dzieci te mogą założyć dzienniczek, aby w nim wpisywać autora i tytuły przeczytanych książek. Niekiedy wykonują ilustrację lub wpisują kilka zdań o książce.

Pod koniec roku szkolnego bibliotekarze nagradzają najaktywniejszych czytelników oraz te dzieci, których dzienniczki są najciekawsze. Akcja nazywa się „Poczytelniczek”, ponieważ jest dla uczniów kontynuacją „Czytelniczka”, podobnej akcji, ale adresowanej dla dzieci z oddziałów „0” oraz klas I. One również wypożyczają książki, ale nie zakładają jeszcze dzienniczków. Ich aktywność czytelnicza również jest nagradzana. **mwk**

Bolimów | Konkurs recytatorski

Dwie reprezentantki gminy nagrodzone

8 maja w Gminnym Ośrodku Kultury w Bolimowie odbył się 37. Mały Konkurs Recytatorski. Wzięło w nim udział 32 uczniów z czterech szkół z terenu gminy Bolimów. Szóstka laureatów wystartowała 16 maja w finale powiatowym, który odbył się w Centrum Kultury i Sztuki w Skierniewicach.

Spośród reprezentantów gminy najwyższe, III miejsce w swojej kategorii zajęła Oliwia Tarczyk z Gimnazjum w Bolimowie. Oprócz niej w kategorii uczniów klas III – IV wyróżnienie otrzymała Marysia Kowalska z SP w Bolimowie.

W eliminacjach gminnych jury konkursu przyznało nagrody: w grupie klas I – II dla Marii Bogusiewicz z kl. II SP w Bolimowie za recytację wiersza pt. „Daktyle” Danuty Wawiłow i Gabrieli Cieślik z kl. II SP Bolimów za recytację wiersza pt. „Krowa” Katarzyny Szyngiery.

W grupie klas III – IV nagrody otrzymali Jakub Rogoziński z kl. III SP w Huminie, który recytował wiersz pt. „Czapka niewidka” Jana Kazimierza Siwka i Maria Kowalska z kl. III SP Bolimów za recytację wiersza pt. „Plociucha” tego samego autora.

GOK BOLIMÓW

Uczestnicy finału konkursu recytatorskiego w Skierniewicach, od lewej Marysia Bogusiewicz kl. II SP Bolimów, Marysia Kowalska kl. III SP Bolimów (zdobywczyni wyróżnienia), Jakub Rogoziński kl. III SP Humin i Gabrysia Cieślik kl. II SP Bolimów.

W grupie klas V-VI nagród nie przyznano, wyróżnienie otrzymał Mikołaj Siekiera z kl. VI SP w Kęszycach za recytację wiersza Hanny Niewiadomskiej pt. „Kropka”.

W kategorii gimnazjów nagrody otrzymały: Oliwia Tarczyk z kl. I za recytację utworu pt. „Satyra na bożą krówkę” Konstantego Ildefonsa Gałczyńskiego oraz Wioleta Bartosiewicz z kl. II za wyrecytowanie wiersza pt. „Sześć krzyżyków ciotki, czyli kuracja upiększająca” Ludwika Jerzego Kerna. **tb**

Zduny | Dom Kultury zachęca dzieci do śpiewania

Trwają zapisy na Przegląd Piosenki Dziecięcej

„Tra la la...” to nazwa Gminnego Przeglądu Piosenki Dziecięcej, który w czerwcu planuje zorganizować Dom Kultury w Zdunach. Zapisy chętnych przyjmowane będą do 6 czerwca, przesłuchania wykonawców – 14 czerwca.

Propozycja adresowana jest do dzieci z terenu gminy uczęszczających do szkół podstawowych. Zgłoszenia do konkursu przyjmowane są poprzez szkoły, ale też indywidualnie. Jury oceniać będzie odrębnie występy solistów oraz zespołów w dwóch kategoriach: uczniów klas I-III oraz IV-VI. Każdy solista lub zespół będzie mógł wykonać tylko jeden utwór w języku polskim, o dowolnej tematyce, ale dostosowanej do jego wieku. Czas występu określono do 5 minut.

Organizatorzy przeglądu podkreślają, że „Tra la la...” to propozycja nowa i stara, ponieważ DK w Zdunach od lat organizuje przeglądy i festiwale. Cieszą się one dużym zainteresowaniem, ale mało jest w nich wykonawców z gminy Zduny. Aby zachęcić do śpiewania najmłodsze pokolenie, placówka zdecydowała się na nową imprezę, wyłącznie dla miejscowych dzieci.

Pracownicy DK zachęcają dzieci ze szkół podstawowych w Bąkowie i Zdunach do zaprezentowania się na scenie, podzielenia się talentem i radością ze śpiewania.

Organizatorzy planują wspomagać uczestników tej imprezy bezpłatnymi zajęciami wokalnymi w DK, zapraszać do występów oraz zachęcać do udziału w innych konkursach, poza gminą. **mwk**

Gmina Zduny | Dyskusyjny Klub Książki

Spotkanie z Reymontem w tle

Pół roku działalności Dyskusyjnego Klubu Książki w Zdunach, 150. rocznica urodzin Władysława Stanisława Reymonta i trwający w województwie łódzkim Rok Reymonta (ustanowiony przez Sejmik Województwa Łódzkiego) były przesłankami, które skłoniły Bibliotekę Publiczną i Dom Kultury Gminy Zduny do zaplanowania uroczystego spotkania „Z Reymontem w tle”.

Spotkanie takie obędzie się 30 maja w plebanii w skansenie w Maurzycach. Do udziału w nim zostali zaproszeni członkowie DKK we Zdun, a także przyjaciele miejscowej biblioteki i członkowie innych DKK z gmin ościennych, w tym z Łowicza.

Jak nam powiedziała Halina Anyszka, dyrektor DK w Zdunach, zaproszeni goście będą mieli możliwość zwiedzenia skansenu. Potem wezmą udział w spotkaniu ze Zbigniewem Staniem z Lipiec Reymontowskich – gawędziarzem i kolekcjonerem pamiątek związanych z twórczością W. Reymonta. W dalszej części spotkania będzie czas na rozmowy nie tylko o książkach i poczęstunek, który ma mieć księżacki charakter. **mwk**

REKLAMA

GABINET SPECJALISTYCZNY | Łowicz, ul. Pijarska 3 w którym przyjmują:

SPECJALISTA DERMATOLOG dr n. med. Monika Kierstan - środy w godz. 11-13, tel. 692-748-406

SPECJALISTA ENDOKRYNOLOG prof. dr hab. n. med. Katarzyna Winczyk - co drugi wtorek w godz. 14-16, tel. 609-836-609

SPECJALISTA CHORÓB PŁUC, ALERGOLOG, PEDIATRA Bożena Kucińska - czwartki w godz. 11-15.30, tel. 606-140-120

PSYCHIATRA Elżbieta Bolanowska - druga i czwarta środa miesiąca w godz. 13-16, tel. 603-058-881

SPECJALISTA ORTOPEDA - TRAUMATOLOG Janusz Dubas - czwartki w godz. 16-18, tel. 602-668-997

SPECJALISTA DERMATOLOG Zbigniew Wroniecki - poniedziałki w godz. 15-16, piątki w godz. 11-12, tel. 602-276-728 (wtorki, piątki w godz. 16-18 - os. Noakowskiego 1/39)

SPECJALISTA CHIRURGII OGÓLNEJ I ONKOLOGICZNEJ dr n. med. Adam Rogowski-Tylman - wtorki, piątki w godz. 16 -19

KARDIOLOG, SPECJALISTA CHORÓB WEWNĘTRZNYCH dr n. med. Grażyna Dąbrowska - poniedziałki, piątki i co drugi wtorek od 16 - zapisy: tel. 501-359-450
ECHO SERCA, HOLTER EKG, HOLTER CIŚNIENIOWY - zapisy codziennie pod nr tel. 510-562-012

DIETETYK mgr inż. Karolina Gajda - zapisy pod nr telefonu 609-180-611

339962

KONSULTACJE NEUROLOGICZNE
Jacek Pełka
specjalista neurolog
Adres: Łowicz ul. Długa 20d tel. kom. 602 706 803
Przyjęcia w poniedziałki (po umówieniu się telefonicznym)
*bóle głowy *zawroty głowy *szumy uszne *bóle kręgosłupa *zaburzenia czucia *padaczka *stwardnienie rozsiane *ch.Parkinsona *zaburzenia widzenia *zaburzenia snu *nerwice *depresje *zaburzenia lękowe *zaburzenia pamięci *zaświadczenia dla pracodawcy *zaświadczenia do ZUSu * i inne.

348497

KLINIKA STOMATOLOGICZNA
rejestracja: 506 100 273 czynne 7 dni w tygodniu!
ZAPRASZA NA KOMPLEKSOWE LECZENIE DZIECI I DOROSŁYCH
▪ Głowno, ul. Wojska Polskiego 32/34
▪ Łowicz, ul. Iłowska 1/3 ▪ Łódź, ul. Kolińskiego 27
NFZ
ZAKRES USŁUG: •implanty •chirurgia szczękowa •ortodoncja •stomatologia estetyczna •protetyka
LASER, OZON, MIKROSKOP, RTG

347636

MEDYCYNA ESTETYCZNA
DERMATOLOGIA
dr n. med. Michał Rogowski-Tylman
specjalista dermatolog
▸ CHOROBY SKÓRY ▸ BOTOX ▸ WYPEŁNIACZE ▸ ELEKTROKOAGULACJA ▸ MEZOTERAPIA ▸ PEELINGI
CZWARTKI, ŁOWICZ UL. PIJARSKA 3
ZAPISY: 512-088-404

347160

GABINET STOMATOLOGICZNY
KATARZYNA KOLAS-GRAJEWSKA
STOMATOLOGIA DLA DOROSŁYCH i DZIECI
Łowicz ul. Gdańska 5
tel. 533-882-280
blisko dworca PKS i PKP

349791

PROTETYKA DENTYSTYCZNA
Elżbieta Zubko
· PROTEZY
· ekspresowe NAPRAWY
PRACOWNIA PROTETYCZNA
Przychodnia Remedium w godz. 8-16
Głowno, ul. Kopernika 19
po godz. 17.00 dom
Głowno, ul. Kopernika bl. 15 m. 35
tel. 600-047-277
Możliwość wykonania protezy w ciągu 1 dnia

339508

GABINET STOMATOLOGICZNY
PERŁOWY UŚMIECH
KAROLINA FRONTCZAK
lekarz dentysta
Łowicz
ul.Batalionów Chłopskich 2b
NZOZ Wigor, gab. nr 12
609 646 644

348488

Bolimów | Na planie zdjęciowym do filmu dokumentalnego

Tu pisał się jeden z rozdziałów historii broni masowego rażenia. Teraz powstaje o tym film

Trwają zdjęcia do filmu dokumentalnego „Obłoki śmierci – Bolimów 1915”, relacjonującego rozgrywającą się – przed ponad 100 laty – w dolinach rzek Rawki i Bzury, bitwę pozycyjną wojsk rosyjskich i niemieckich, podczas której po raz pierwszy w tej części Europy i na taką skalę zastosowano broń chemiczną.

AGNIESZKA ANTOSIEWICZ

Charakteryzacja na planie. Jednym ze skutków działania chloru było czernienie twarzy, dlatego makijażystki musiały malować twarze odtwórców ról ruskich żołnierzy właśnie na czarno.

AGNIESZKA ANTOSIEWICZ

Ekipa filmowa na planie „Obłoków śmierci – Bolimów 1915”. W centrum fotografii II reżyser i współscenarzysta produkcji Piotr Jasiński (fioletowa koszulka i okulary).

AGNIESZKA ANTOSIEWICZ

agnieszka.antosiewicz@lowiczanin.info

Pomysłodawcą oraz reżyserem filmu jest pochodzący z Bolimowa Ireneusz Skruczaj – niezależny montażysta telewizyjny i filmowy, pracujący na co dzień przy produkcjach rozrywkowych i sportowych, szerzej znany pod szyldem Skru Production.

Kręcony w Bolimowie dokument historyczny będzie jego debiutem reżyserskim na dużym ekranie. – Wszystko zaczęło się od opowieści mojego ojca, które on znał z przekazów dziadka. Od dziecka gdzieś ta wojna w moim życiu „kołatała” – mówi nam Ireneusz Skruczaj.

Na pomysł nakręcenia filmu wpadł po tym, jak w Bolimowie zaczęły być organizowane rekonstrukcje historyczne bitew, które on nagrywał. – Ruszyła mi wtedy wyobraźnia. Zorientowałem się, jak bardzo ten temat jest niewykorzystany, choćby od strony technicznej. Grupy rekonstrukcyjne miały przecież kompletne stroje, a jej członkowie doskonale znali wydarzenia, które odgrywali – mówi.

Przy produkcji pracuje wraz z nim ekipa młodych i zaangażowanych ludzi. Film ma trafić do kin jesienią, jednak w Łowickim Ośrodku Kultury zobaczymy go przedpremierowo.

„Obłoki śmierci” – czyli śmiercionośny gaz

Gościliśmy na planie filmowym w sobotę, 13 maja. Wówczas kręcone były kluczowe sceny ataków gazowych. Według źródeł historycznych Niemcy wykorzystali do nich pod Bolimowem 12.000 butli z ciekłym chlorem – toksycznym odpadem z koncernów chemicznych. Jak powiedział nam odpowiedzialny za efekty pirotechniczne na planie prezes Stowarzyszenia Inicjatywy Ziemi Bolimowskiej, miłośnik historii i wieloletni organizator rekonstrukcji historycznych Adam Dymecki, wynalazcą tej śmiercionośnej broni jest chemik niemieckiego pochodzenia i noblista Fritz Haber – jedna z głównych postaci w ekranizacji. – Niemcy dążyli do tego, by wynaleźć broń doskonałą, która pozwoli im wygrać wojnę. On (Fritz Haber – przyp. red.) cały swój umysł naukowca skupił, na tym, by tę broń wyprodukować – opowiada Dymecki.

Jak wyjaśnia, na planie zdjęciowym do nakręcenia scen ataków gazowych wykorzystuje się świecę dymną pirotechniczną koloru żółto-zielonego, gdyż tak wygląda chlor.

Żołnierze konali w męczarniach

Pierwsze ataki w warunkach bojowych z użyciem broni chemicznej Niemcy przeprowadzili pod belgijskim Ypres, jednak na znacznie mniejszą skalę niż pod Bolimowem. Powstał tu nawet specjalny 36. pułk gazowy (równolegle do 35. w Belgii), odpowiedzialny za przeprowadzenie ataków gazowych.

> Jest taka scena, gdy Niemcy wchodzą do okopów i widzą zagazowanych Ruskich. Wówczas mój bohater, Ślązak (...) usłyszał modlitwę po polsku. Zaczął podawać tlen, a spontanicznie za nim poszła reszta żołnierzy. To był taki widok, który nawet najtwardsze serce poruszył.
>
> **Ireneusz Skruczaj**

– Chlor był straszny w skutkach, wypalał śluzówkę, powodował pękanie płuc i czernienie twarzy. Rosyjscy żołnierze konali w konwulsjach – opowiada Dymecki. –

Żołnierze nie mieli żadnej ochrony ani drogi ucieczki. Gdyby wyszli z okopów, to zostaliby zastrzeleni z karabinu przez Niemców. Poza tym oni nie wiedzieli, czym jest ta chmura, mogli pomyśleć, że to zwykła kurtyna dymna przed atakiem – tłumaczy Dymecki.

Widok konających żołnierzy sprawił, że nawet Niemcy byli przerażeni skutkami zastosowania tej niehumanitarnej broni. – Jest taka scena, gdy Niemcy wchodzą do okopów i widzą zagazowanych Ruskich. Wówczas mój bohater, Ślązak (...) usłyszał modlitwę po polsku. Zaczął podawać tlen, a spontanicznie za nim poszła reszta żołnierzy – opowiada nam reżyser. – To był taki widok, który nawet najtwardsze serce poruszył – przekonuje.

W swoim filmie twórcy pragną wyeksponować też wątek, iż po obu frontach bitwy walczyli i ginęli Polacy. – Polscy żołnierze walczyli przeciwko sobie w obcych armiach dwóch mocarstw: pruskiej i carskiej – przypomina reżyser. – Na całym froncie dochodziło do bratobójczych walk między Polakami – dodaje.

AGNIESZKA ANTOSIEWICZ

Przygotowania do nakręcenia sceny, w której Niemcy wchodzą do okopów i widzą zagazowanych Ruskich. Niektórzy z nich konają w konwulsjach.

Fritz Haber – ojciec broni chemicznej

To wszystko oraz postać Fritza Habera, inspirowały go do nakręcenia filmu. – Ani go nie oczerniam, ani nie wybielam. Chcę pokazać przez pryzmat bolimowski, co zrobił ten człowiek – mówi nam reżyser. Jako ciekawostkę mówi nam, że po przybyciu na miejsce bitwy pod Bolimowem Haber podchodził do nieżyjących żołnierzy bardzo instrumentalnie, jak do obiektów laboratoryjnych, sprawdzając im m.in. zaniebieszczenie gałki ocznej po użyciu chloru. – On cały czas na tych ludziach eksperymentował – tłumaczy. Jak bardzo musiał być bezwzględny, pokazuje fakt, iż jego żona, również naukowiec – Klara Haber, po ataku pod belgijskim Ypres zagroziła mężowi, że jeśli nie wycofa się ze swoich eksperymentów, to ona popełni samobójstwo. – Powiedziała mu, że nauka nie może iść w tym kierunku – opowiada Dymecki.

I zrobiła, jak zapowiadała: zastrzeliła się z jego służbowego pistoletu, a kilka dni później Fritz wyjechał na front.

Możesz pomóc w powstawaniu filmu

Film „Obłoki śmierci – Bolimów 1915” to fabularyzowany dokument historyczny, relacjonujący bitwę pozycyjną wojsk rosyjskich i niemieckich, na środkowym odcinku wschodniego frontu I Wojny Światowej. W czasie tej bitwy doszło do pierwszych w tej części Europy i na taką skalę ataków z wykorzystaniem broni chemicznej.

Film opiera się na źródłach historycznych, którymi są materiały archiwalne i nagrania rozmów z historykiem specjalizującym się w tematyce walk pod Bolimowem – Stanisławem Kalińskim. Dokumentuje też pracę zespołu archeologicznego dr hab. Anny Zalewskiej, badającego materialne ślady walk pod Bolimowem. Twórcy filmu przeprowadzili też rozmowę z Wiesławem Sokołowskim, poetą z Rawki, który w swojej twórczości zabiegał o upamiętnienie ofiar bitwy pod Bolimowem.

Filmowcy mają apel do wszystkich, którzy chcieliby przyczynić się do powstania produkcji. Na portalu Polakpotrafi.pl trwa zbiórka na dokończenie dokumentu. „Obłoki śmierci” nie są produkcją komercyjną, a do tej pory twórcy finansowali ją z własnych kieszeni. W budżecie produkcji brakuje jeszcze 45.000 zł, składki zaczynają już od 1 zł. Do tej pory udało się już zrealizować 75% materiału filmowego, z którego ekipa jest zadowolona. ■

Zapraszamy do oglądania galerii zdjęć z planu na naszym portalu Lowiczanin.info

REKLAMA

STOMATOLOGIA O-Dentica
lek. stom. Kamila Osica
lek. stom. Michał Osica
- implanty
- chirurgia stomatologiczna
- protetyka
- stomatologia zachowawcza
- endodoncja (leczenie kanałowe)
- stomatologia estetyczna
- wybielanie zębów
- stomatologia dziecięca
- RTG zębów
Łowicz, ul. Mostowa 14
tel. 604-744-179
347634

protetyka stomatologiczna
PROTEZY - EKSPRESOWE NAPRAWY
Renata Wykrętowicz
Przychodnia „Remedium” Głowno
ul. Kopernika 19, tel. 607-371-781
348504

Spółka Medyczna Gabinety Lekarskie
Agnieszka Lambert-Kobacka
specjalista periodontolog
KLINIKA STOMATOLOGII RODZINNEJ
• IMPLANTY • LECZENIE POD MIKROSKOPEM • CHIRURGIA • UZUPEŁNIENIA PEŁNOCERAMICZNE • LECZENIE DZIECI I MŁODZIEŻY • ORTODONCJA • ZNIECZULENIA KOMPUTEROWE
www.dentystaglowno.pl
PRACOWNIA RTG
Głowno, Swoboda 17/19 lok. 2
tel. 42 719-33-19
kom. 501-565-666
czynna: pon.-pt. 9-18
• rtg zębowe
• panorama zębów
349427

HOLLYDENT
dr n. med. Monika Colonna-Walewska
specjalista stomatologii zachowawczej i endodoncji
- leczenie powikłań i trudnych przypadków pod mikroskopem
- licówki pełnoceramiczne
- korony i mosty porcelanowe - cyrkon
- implanty
Głowno
ul. Czackiego 2
tel. 42 710 76 47, 697 107 647
340513

Łowicz
ul. Tkaczew 7F
DENTASTYL
GABINET stomatologiczny
Sylwia Marzec
lek. dent.
Honorujemy Kartę Seniora i Kartę Dużej Rodziny
zapisy tel. 519-640-150
348506

PROTEZY -NAPRAWY
Naprawa protez:
➤akrylowe ➤elastyczne
➤szkieletowe
MULTIDENT
tech. dent. P. Pągowski
ul. Spółdzielcza 3, Łowicz
666-284-606
348812

gabinet stomatologiczny
Renata Cichańska
przyjęcia:
pon., śr. 9:00-12:00
wt., czw., pt. 16:00-20:00
tel. 602-767-297
Łowicz, ul. Grunwaldzka 1 m. 1
348619

dr n. med. Arkadiusz Błaszczyk
lekarz stomatolog
▪stomatologia estetyczna
▪stomatologia zachowawcza
▪chirurgia
▪protetyka
▪stomatologia dziecięca
▪profilaktyka
Łowicz, ul. Krakowska 4, tel. 608-409-558
347164

ŁOK | Ruszyła przedsprzedaż biletów

Pierwsza pula i pierwszy artysta – zapowiedź Ł Festiwalu

Wystartowała sprzedaż limitowanej i najtańszej puli biletów na tegoroczny Ł Festiwal. Impreza odbędzie się 12 sierpnia na dziedzińcu Łowickiego Ośrodka Kultury i w klubie Pracownia.

Pierwszym ogłoszonym wykonawcą jest Piotr Kaliński – producent i instrumentalista ukrywający się pod pseudonimem Hatti Vatti. Jak przyznaje koordynator imprezy, Adam Bombrych z ŁOK, limitowana pula jest poniekąd dla ryzykantów, bo znany jest dopiero jeden artysta, który wystąpi na tegorocznym „Ł”. Przekonuje jednak, że już choćby dla niego warto zjawić się na sierpniowym festiwalu, a kolejne ogłoszenia mają być równie atrakcyjne.

Hatti Vatti wystąpi w Łowiczu ze swoim nowym albumem „SZUM”. Zdążył już nim zachwycić słuchaczy oraz polskich i zagranicznych krytyków. Jego koncerty na festiwalu Spring Break czy w warszawskim Narodowym Instytucie Audiowizualnym przyciągnęły tłumy. Na krążku dominują brzmienia analogowych instrumentów, a także sample (elementy wcześniej powstałych nagrań muzycznych) odnalezione przez artystę w archiwach radiowych i filmowych. Dzięki współpracy z Narodowym Instytutem Audiowizualnym oraz holenderskim instytutem Sound & Vision, Kaliński wykorzystał archiwa dźwiękowe minionego stulecia i przetłumaczył je na język współczesnej elektroniki.

– W piątek ujawnimy kolejnego wykonawcę – również geniusza w swojej dziedzinie – intryguje Adam.

Czego należy się spodziewać po „Ł”

Podobnie jak w roku minionym, występy artystów będą podzielone na dwie sceny. Impreza skupi się najpierw na scenie głównej na dziedzińcu ŁOK, potem przeniesie się do Pracowni. Będzie to już jej 3. edycja.

– Myślę, że już podczas ubiegłorocznej edycji, koncertem We Draw A, może nawet trochę nieświadomie, daliśmy sygnał, w którym kierunku zmierza festiwal. W tym roku dominować będzie muzyka elektroniczna, a scena w Pracowni zamieni się w scenę techno. Wystąpi na niej absolutna czołówka przedstawicieli polskiej sceny klubowej – zapowiada koordynator imprezy Adam Bombrych. – Nie zapomnieliśmy o fanach gitar, dlatego oni również znajdą coś dla siebie – zapewnia.

MATERIAŁY PRASOWE

Piotr Kaliński – producent i instrumentalista ukrywający się pod pseudonimem Hatti Vatti wystąpi z nowym albumem „SZUM” w ramach 3. edycji Ł Festiwalu.

Bilety z limitowanej edycji w cenie 10 zł będą dostępne do 31 maja lub do wyczerpania zapasów. Można je kupić w kasie kina Fenix lub na stronie www.lok.art.pl. Potem do obiegu wejdą droższe bilety. **aa**

RZUT OKIEM | „KODERKI” NA DZIEŃ MATKI

Z okazji zbliżającego się Dnia Matki, 20 maja, na scenie Łowickiego Ośrodka Kultury wystąpił Dziecięco-Młodzieżowy Zespół Ludowy „Koderki”. W programie znalazły się ludowe śpiewy i tańce, zarówno te charakterystyczne dla Ziemi Łowickiej, jak i z innych regionów Polski. Występ cieszył się dobrą frekwencją publiczności, w której zasiadło wiele mam, ale też innych krewnych członków zespołu. **tm**

TOMASZ MATUSIAK

Łowicz | Muzyczna altana w Parku Saskim

Nieśmiertelne przeboje muzyki rozrywkowej

Wielkie przeboje jazzu, bluesa, swingu i muzyki filmowej, rozbrzmiały w piątkowe popołudnie, 19 maja, w Parku Saskim przy restauracji „Polonia” w Łowiczu. W altance na żywo zagrali studenci Akademii Muzycznej im. Grażyny i Kiejstuta Bacewiczów w Łodzi.

Wystąpili muzycy, którzy współpracują z Orkiestrą Miasta Łowicza, często wspierając ją podczas koncertów. Dominowały instrumenty dęte. Zagrali: Robert Dominiak (trąbka), Remigiusz Kuropka (trąbka), Grzegorz Sowa (puzon), Jadwiga Surtel (waltornia), Justyna Makowiecka (tuba) i Klaudia Mazur (perkusja).

Można było usłyszeć na przykład instrumentalną, autorską wersję „Strangers in the Night”, znanego przede wszystkim z wykonania Franka Sinatry, a także „New York, New York”, „Singin’ in the rain” czy znany motyw filmowy z „Różowej pantery”.

Koncert został zorganizowany w ramach projektu „Muzyczna altana”, realizowanego z małego grantu ŁOK. Wstęp na niego był wolny. Widownia może nie była liczna, ale nagradzała muzyków gromkimi brawami. Słuchacze siedzieli na rozstawionych przy restauracji krzesełkach. **tm**

Fenix | Wystąpią uczniowie Społecznego Ogniska Muzycznego

W niedzielę koncert na Dzień Matki

W najbliższą niedzielę, 28 maja, o godzinie 13.00, w sali kina Fenix rozpocznie się koncert podopiecznych Społecznego Ogniska Muzycznego z okazji Dnia Matki, na który wstęp będzie wolny. Weźmie w nim udział około 40 uczniów ogniska. Dzieci zaprezentują utwory muzyki klasycznej i rozrywkowej specjalnie dla mam z okazji ich święta.

Wyjątkową atrakcją koncertu będzie występ nowo powstałej Młodzieżowej Kapeli Ludowej działającej od niedawna przy Społecznym Ognisku Muzycznym. **aa**

REKLAMA

lek. med. Tomasz Sawicki
KARDIOLOG
SPECJALISTA CHORÓB WEWNĘTRZNYCH
▪ USG SERCA
▪ USG TĘTNIC SZYJNYCH
▪ HOLTER EKG
▪ HOLTER CIŚNIENIOWY
▪ EKG (badania na miejscu)
Łowicz, ul. Świętojańska 1/3B, poniedziałki w godz. 15-18
ZAPISY pod nr tel. 46-837-36-75 (pn.-pt. 8-18), kom. 794-292-043
345944

GABINET CHIRURGICZNY
dr n. med. GRZEGORZ KOKOŁASZWILI
SPECJALISTA CHIRURGII OGÓLNEJ
• usuwanie zmian skórnych (histopatologia)
• elektrokoagulacja • esperal • rektoskopia • wizyty domowe
Łowicz, os. Dąbrowskiego 24 (rampa)
Gabinet czynny: wt. 16⁰⁰-18⁰⁰; pt. 16⁰⁰-18⁰⁰
Zapisy: 696-736-880
348810

REKLAMA

NZOZ ALAMED | Stryków, ul. Kopernika 29a tel. 42 719 88 49
● PORADNIA CHIRURGICZNA + USG
Krzysztof Ciesielski spec. chirurg – pn., śr, pt. 16⁰⁰-18⁰⁰, tel. kom. 607 340 904
● PORADNIA STOMATOLOGICZNA
Alicja Ciesielska spec. parodontolog – pn.-pt. po uzgodnieniu telefonicznym
• stomatologia zachowawcza i dziecięca • endodoncja • protetyka
• chirurgia stomatologiczna i implantologia • ortodoncja • zdjęcia RTG zębów
● USG DOPPLER ŻYŁ I TĘTNIC KOŃCZYN DOLNYCH
dr n. med. Michał Libiszewski – czwartki od godz. 15³⁰ po uzgodnieniu tel.
● PORADNIA ENDOKRYNOLOGICZNA
dr n. med. Renata Koptas-Głoskowska spec. endokrynolog – środy po uzgodnieniu telefonicznym
● PORADNIA KARDIOLOGICZNA
dr n. med Monika Piechowiak spec. chorób wewn. czwartki po uzgodnieniu tel.
● PORADNIA UROLOGICZNA
Piotr Kowalski spec. urolog – poniedziałki godz. 17³⁰ po uzgodnieniu tel.
● PORADNIA NEUROCHIRURGICZNA
dr n. med. Ryszard Bober spec. neurochirurg – piątki godz. 17⁰⁰ po uzgodnieniu tel.
● PORADNIA REUMATOLOGICZNA
dr n. med. Henryk Kapusta spec. reumatolog – wtorki godz. 16⁰⁰ po uzgodnieniu tel.
www.nzoz-alamed.pl
341682

MediCenter | ŁOWICZ, 3 MAJA 15, tel. 46/837-85-46
KARDIOLOG
dr MACIEJ PAWŁOWSKI
specjalista kardiologii
▪ konsultacje lekarskie ▪ badania EKG
UROLOG
dr RADOSŁAW GRĘBOWSKI
specjalista urologii
▪ konsultacje lekarskie ▪ USG
▪ uroflowmetrem
NEUROCHIRURG
prof. dr hab.n.med. LECH POLIS
specjalista II st. z neurochirurgii i neurotraumatologii, kierownik kliniki neurochirurgii CZMP
▪ konsultacje lekarskie dla dorosłych i dzieci
BADANIA USG
▪ piersi ▪ tarczycy ▪ ślinianek
▪ bioder niemowlęcia ▪ brzucha
▪ układu moczowego ▪ węzłów chłonnych
▪ Doppler tętnic i żył
MEDYCYNA PRACY
▪ badania wstępne ▪ okresowe ▪ kierowców
PULMONOLOG
dr n. med. ANNA BARA
choroby wewnętrzne, specjalista chorób płuc
▪ astma ▪ zapalenia płuc, oskrzeli
CHIRURG NACZYNIOWY
dr PRZEMYSŁAW KOWALCZYK
▪ miażdżyca ▪ niedokrwienia kończyn
▪ żylaki ▪ skieroterapia ▪ USG
DERMATOLOG
dzieci i dorośli
dr n. med. MONIKA KIERSTAN
▪elektrokoagulacja ▪mezoterapia
NEUROLOG
dr n. med. JOLANTA URBANIAK
specjalista neurologii
▪ Parkinson ▪ padaczka ▪ inne
ORTOPEDA
dr ŁUKASZ LIPIŃSKI
dr n. med. PIOTR BUCHCIC
▪ blokady stawów ▪ iniekcje dostawowe
▪ USG bioder u niemowląt ▪ USG ukł. m.-szk.
339702

Prof. dr hab. med.
LARYNGOLOG
DANUTA GRYCZYŃSKA
czwartek 13.00 - 14.30
Łowicz, ul. Długa 14
tel. 601-260-660, 46/837-45-41
339545

NIEPUBLICZNA PORADNIA PSYCHOLOGICZNO-PEDAGOGICZNA
Łowicz ul. Pijarska 1, II p.
OFERUJEMY:
1 badania psychologiczne, pedagogiczne, logopedyczne (dojrzałość szkolna, dysleksja rozwojowa i inne) - wydajemy opinie
2 terapię: pedagogiczną, logopedyczną, psychoterapię
3 treningi EEG Biofeedback
604-248-376, 501-549-114, 600-362-437
340939

PORADNIA ORTOPEDYCZNA
Kamil Kniczek
▶ iniekcje dostawowe (blokady, kw. hialuronowy)
▶ leczenie zmian zwyrodnieniowych stawów, urazów sportowych
▶ osocze bogatopłytkowe (czynniki wzrostu)
▶ USG ortopedyczne
Łowicz, ul. Świętojańska 1/3B, pok. 111
drugi i czwarty wtorek miesiąca od godz. 16.00, tel. 664-127-755
347630

AgaMED
GABINET MASAŻU i REHABILITACJI
Agnieszka Wójcik-Przyżycka
• zmiany zwyrodnieniowe kręgosłupa
• bóle pleców • dyskopatia • rwa kulszowa • rwa barkowa • bóle głowy
• bóle szyi • drętwienie rąk i nóg
Łowicz, ul. 3 Maja 5, tel. 609 485 595
347965

LEKARZ INTERNISTA
BARBARA FENC-BIELECKA
PRZYJMUJE:
Łowicz, ul. Powstańców 2A
Wizyty proszę zgłaszać telefonicznie
46 837-54-76, 607-206-252
342768

GABINET „ALEXANDER-MED”
AKUPUNKTURA I TERAPIA MANUALNA
▪ leczenie schorzeń kręgosłupa
▪ rwa kulszowa, barkowa
▪ przepuklina dysków
▪ nerwica i naruszenie snu
▪ skolioza u dzieci ▪ bóle migrenowe
▪ bóle korzonków
CODZIENNIE, godz. 17.30-18.30
Głowno, ul. Wojska Polskiego 10
42/639-86-40
44/714-68-75, 601-226-862
348816

GABINET ORTOPEDYCZNY
Adel Elmgasbi
specjalista chirurg-ortopeda
▪ chirurgia urazowa
▪ choroby kręgosłupa
▪ choroba zwyrodnieniowa stawów
▪ paluchy koślawe (haluksy)
Głowno, ul. Targowa 78
tel. 42/719-19-94
348494

SPECJALISTA NEUROLOG
WITOLD WYPYCH
Łowicz, ul. Krakowska 4
umowa z NFZ i prywatnie
pn. 8-12 i 14-18
wt., śr., czw., pt. 8-12 i 16-17.30
tel. 603-099-810
348487

SPECJALISTA GINEKOLOG - POŁOŻNIK - CYTOLOG - USG
KUŚMIERCZYK KRZYSZTOF
GABINET PRYWATNY
(recepty, szpitale NFZ)
PEŁNA DIAGNOSTYKA
PEŁNE LECZENIE NA MIEJSCU
BADANIA PROFILAKTYCZNE
tel. 601-254-571
Łowicz ul. Ułańska 2 (Medyk)
codziennie 15⁰⁰-20⁰⁰ – BEZ ZAPISÓW
soboty – PO UZGODNIENIU
348817

specjalista
LARYNGOLOG
dzieci i dorosłych
Maciej Kotecki
Łowicz, ul. Długa 14
WTORKI
tel. 46 837-45-41
606-827-070
349456

Ludzie

Kocierzew | Niezwykła historia starań wiejskiego chłopaka o wiedzę

Jak zdobywałem naukę

FRANCISZEK BUCZEK

dokończenie z poprzedniego numeru NŁ

Matura – i znaki zapytania

Dnia 25 czerwca 1945 r. zdałem pisemny egzamin maturalny z języka polskiego, 26 czerwca pisemny z języka niemieckiego, 3 lipca ustny, a w dniu 15 lipca otrzymałem wymarzone przez lata świadectwo dojrzałości. Jako 19-letni młodzieniec cieszyłem się, ale kiedy wróciłem do rodziców, przyszła refleksja. Co dalej? Jaką drogę życiową mam wybrać?

Wychowany w rodzinie patriotycznej, marzyłem o Polsce uczciwej, sprawiedliwej, którą będę z innymi budował. Postanowiłem więc zapisać się na wydział prawno-ekonomiczny, kierunek prawno-sądowy Uniwersytetu Łódzkiego. Zamieszkałem w domu akademickim, najpierw przy Al. Kościuszki 17, a następnie przy ul. Ogrodowej 24a, w budynku powojskowym, zapchlonym i zapluskwionym. W pokoju było nas ośmiu.

Koledzy, przeważnie starsi ode mnie, prowadzili często dyskusje, organizowali zabawy, przyjęcia, czasem z udziałem koleżanek. Ja nie brałem w tym udziału. Wychowany w ciężkich warunkach materialnych i skromnych obyczajach chodziłem wtedy do świetlicy, bibliotek. Czytałem i uczyłem się. Rozluźnienie dyscypliny szkolnej i moralnej wydawało mi się nienormalne.

Na obiady początkowo nie uczęszczałem. Całodzienne moje pożywienie składało się z chleba kartkowego, a także sera i masła oraz herbaty przywiezionych ze wsi. Chleb tak smakował, że po dojściu ze sklepu do akademika zostawało pół bochenka. Widząc zawsze ciężkie i skromne życie rodziców, którym przecież nie pomagałem w gospodarstwie, z wyjątkiem wakacji, spotykając się z wymówkami ojca w stosunku do mamy, że zawsze popierała moją naukę, która jedynakowi nie jest potrzebna, bo na mnie czeka gospodarstwo, nie chciałem nigdy obciążać zbytnio rodziców materialnie.

Później z konieczności kupowałem sporadycznie obiady w stołówce akademickiej Uniwersytetu „Gęsie Pióro” przy ul. Piotrkowskiej 48 lub stołówce Politechniki przy ul. Piotrkowskiej 24. Zatrudniłem się nawet na pewien okres jako kantysta w Banku Gospodarstwa Krajowego w Łodzi.

> Chleb tak smakował, że po dojściu ze sklepu do akademika zostawało pół bochenka.

Pomocna dłoń kolegi

Jeden z moich starszych kolegów mieszkających przy placu Wolności nad restauracją „Sim”, widząc moje trudne życie, napisał do „Bratniaka” w moim imieniu, skrycie przede mną, w okresie ferii podanie o stypendium i po pobraniu pieniędzy wręczył mi je, abym kupił abonament obiadów. Jednocześnie przygarnął mnie do wspólnego mieszkania wynajmowanego przez siebie przy rodzinie.

Na wykłady chodziliśmy już razem, czasem razem uczyliśmy się, przepytując się nawzajem. Wykłady początkowo odbywały się w halach fabrycznych, a my, studenci, słuchaliśmy, siedząc na parapetach okien i podłodze. W następnych latach były już lepsze warunki lokalowe.

Mikołajczyk na ramionach

Niektórzy studenci angażowali się politycznie. Zapisywali się do Związku Młodzieży Wiejskiej „Wici”, inni do Związku Niezależnej Młodzieży Socjalistycznej lub Związku Walki Młodych. Jako młodzi o gorących sercach braliśmy udział w różnych demonstracjach jak np. w grudniu 1945 r. w sprawie zabójstwa studentki Marii Tyrankiewicz, której mord przypisywano żołnierzom radzieckim.

W dniu 8 grudnia 1945 r. odbył się wojewódzki zjazd PSL. Chociaż nie należałem do żadnej partii, za namową wspomnianego wyżej kolegi w zjeździe tym uczestniczyłem. Widziałem, jak koledzy – wiciarze wnieśli ze łzami w oczach do Teatru Powszechnego przy ul. 11 listopada wicepremiera Stanisława Mikołajczyka, śpiewając: „Tego Ci, prezesie, młodzi chłopi życzą, abyś nas pobratał z gromadą robotniczą” (refren)

Byłem też obecny w Teatrze Jaracza na spotkaniu z wicepremierem W. Gomułką, który zdenerwowany, z ręką w kieszeni, odpowiadał na pytania studentów np. co się dzieje z polskim węglem.

Dyplom w złym czasie

Uczęszczałem też na Studium Wyższej Wiedzy Religijnej prowadzone przez ojców jezuitów przy kościele akademickim na ul. Sienkiewicza 60 w Łodzi i zdawałem tam egzaminy.

Po 4 latach nauki na Uniwersytecie i pomyślnym zdaniu wszystkich egzaminów w 1949 r. uzyskałem dyplom ukończenia Wydziału Prawno – Ekonomicznego kierunek prawno – sądowny i uzyskałem dyplom magistra praw.

W związku z tym, że w roku kończenia studiów zaczął się ujawniać w polityce tzw. „kult jednostki” i tendencja do ograniczania niezawisłości prawa i sądów, postanowiłem zrezygnować ze specjalizacji w sądownictwie.

Przeniosłem się do Warszawy, zaangażowałem się przejściowo w listopadzie 1949 r. w Ministerstwie Komunikacji (ul. Chałubińskiego), a od 1 stycznia 1950 r. podjąłem pracę w Ekspozyturze Wojewódzkiej Centralnego Zarządu Przemysłu Mleczarskiego w Warszawie (Hoża 51).

Magister teologii – niewiele zabrakło

Jednocześnie w 1949 r., dla ukształtowania światopoglądu, zapisałem się na Wydział Teologii Katolickiej (sekcja katechetyczna) Uniwersytetu Warszawskiego. W dzień pracowałem, a wieczorem uczestniczyłem w wykładach i ćwiczeniach. Po zdaniu egzaminów przystąpiłem do napisania pracy magisterskiej u ks. prof. Józefa Dajczaka „Najistotniejsze cechy pedagogiczne nauczyciela chrześcijańskiego”, którą oddałem w rękopisie do oceny 15.12.1952 r. i która 22.12.1952 r. została oceniona pozytywnie i dlatego później została przepisana na maszynie. W dniu 30 grudnia 1952 r. zdałem egzamin magisterski z „Teologii Katechetycznej”.

W lutym 1953 r. otrzymałem pismo Uniwersytetu zawiadamiające mnie, że „do wypisania dyplomu magisterskiego Sekretariat Dziekanatu musi mieć poświadczenie złożenia egzaminu z historii Kościoła oraz jednego egzemplarza pracy magisterskiej”. Na powyższe pismo jednak nie odpowiedziałem...

Zostałem na ojcowiźnie

Gdy bowiem już w 1952 r. zasugerowałem rodzicom chęć opuszczenia gospodarstwa, zobaczyłem łzy w oczach ciężko zapracowanego ojca, który ciągle wymawiał mamie, że sprzyjała mojej nauce. Teraz w ślad za moją decyzją ojcowizna miała przejść w obce ręce. Żal mi się zrobiło rodziców. A może i ja już wtedy pokochałem ojcowiznę, gdyż mój pot także zraszał tę ziemię, gdy w czasie wakacji i urlopów pomagałem rodzicom? Chociaż więc były to czasy okrutne dla rolnictwa, podjąłem decyzję – zostanę, lecz podejmę jeszcze studia rolnicze. Chciałem nauczyć się racjonalnego gospodarowania.

Tylko spryt otworzył drzwi na SGGW

Z uwagi na ukończone studia prawnicze najpierw Szkoła Główna Gospodarstwa Wiejskiego w Warszawie, a później Ministerstwo Szkół Wyższych odmówiły mi przyjęcia na studia. Dlatego w dniu 1.07.1952 r. wypożyczyłem z Wydziału Teologii Uniwersytetu Warszawskiego świadectwo dojrzałości, bez śladu Wydziału Teologii, dzięki niepobraniu przeze mnie dyplomu z teologii. Zwróciłem się, po zwolnieniu z pracy, jako maturzysta, do prezesa Wiejskiego Związku Samopomocy Chłopskiej p. Romana Jabłońskiego, a następnie do gminnego prezesa tegoż Związku w Chąśnie p. Roroga, z prośbą o skierowanie mnie na kurs zaoczny SGGW. Po uzyskaniu odpowiedniego zaświadczenia mogłem uczestniczyć w 2-miesięcznym kursie wprowadzającym dla maturzystów, kwalifikującym na studia. Po zdaniu egzaminu zostałem przyjęty na I rok studiów rolniczych.

Autor w okresie po ukończeniu wyższych studiów.

Przez 5 lat studiowałem zaocznie, dojeżdżając co miesiąc na dwudniowe konsultacje i ćwiczenia do SGGW w Warszawie. Wymagało to wielu wyrzeczeń. W 1958 r., mając już 32 lata, uzyskałem dyplom inżyniera rolnika.

Od tego czasu mogłem już śmiało prowadzić gospodarstwo rolne i dorywczo, na zaproszenie, pracować w różnych instytucjach. Włączony w społeczność kocierzewskich rolników, równy wśród równych, przeżywałem ich i swoje wzloty i klęski.

PS. W grudniu 2006 r. otrzymałem, po wielu poszukiwaniach, zaświadczenie z dnia 14.12.2006 r. z Wydziału Teologicznego Uniwersytetu Kardynała Stefana Wyszyńskiego, potwierdzające pozytywną ocenę i zdanie egzaminu magisterskiego w dniu 30 grudnia 1952 r. z teologii. Zaświadczenie podpisał Dziekan Wydziału Teologicznego ks. prof. dr hab. Roman Bartnicki. Otrzymałem jednocześnie list gratulacyjny p. profesora za zamiłowanie do nauki, „czego dowodem są studia na trzech fakultetach” w zakresie prawa, rolnictwa i teologii. – „Chociaż studia z teologii nie zostały ukończone dyplomem magistra, to jednak zostały prawnie ukończone, o czym świadczy zdany przez Pana egzamin magisterski” – napisał dziekan. Życzenia podpisał: „Wszystkiego najlepszego, Szczęść Boże”. ■

REKLAMA

DIETETYK
mgr Marzena Pawłowska
• odchudzanie dzieci i dorosłych
• dietoterapia chorób
• analiza składu ciału
tel. 502-375-482

MASAŻYSTA
Marzena Kosiorek
• masaże lecznicze • drenaż limfatyczny • zabiegi modelująco-wyszczuplające
• okłady borowinowe
tel. 726-288-002
wizyty po uzgodnieniu telefonicznym

PORADNIA ŻYWIENIOWA Łowicz ul. Mickiewicza 20a
www.poradniazywieniowa.pl
339380

REHABILITACJA
mgr rehabilitacji ruchowej
JERZY SOBCZYŃSKI
▪ masaż leczniczy i relaksacyjny
▪ gimnastyka korekcyjna
▪ usprawnienie po udarze
▪ leczenie ostróg piętowych
▪ kinesiotaping
(możliwy dojazd do klienta)
501-248-229
318588

lek. med.
Leszek Sobczyński
SPECJALISTA
POŁOŻNICTWA I GINEKOLOGII
Głowno, ul. Sikorskiego bl. 27/12
tel. gabinetu: 42/710-72-67
tel. domowy: 42/719-11-67
PRZYJMUJE:
pon., śr., pt.: 11-13; 16-18;
sob. 11-13
318585

REKLAMA
DYPLOMOWANY MISTRZ KRZYSZTOF SZYMCZAK
OPTYK
RECEPTY ze zniżką z NFZ
DRUGIE OKULARY GRATIS!
Łowicz, ul. KURKOWA 3
341754

SKLEP MEDYCZNY
mgr rehabilitacji Halina Sadowska
REALIZUJEMY WNIOSKI NFZ
▪ sprzet ortopedyczny, wózki, balkoniki, laski, kule, gorsety
▪ artukuły przeciwodlezynowe, przeciwżylakowe
▪ pieluchomajtki, artykuły stomijne, stabilizatory
▪ OBUWIE – TĘGIE, ZDROWOTNE, dr ORTO
Głowno, ul. Swoboda 23, tel. 42/719-15-96
CZYNNE: poniedziałek – piątek 9-17, sobota 10-13
348811

GABINET NEUROLOGICZNY
dr n. med.
EWA GUZOWSKA-BARTNIAK
specjalista neurolog
Łowicz, os. Kostka bl. 1
tel. 602-264-817
CZYNNY: śr. 16-17, sob. 11-12
342508

Dr nauk medycznych
JOLANTA PIETRZAK
specjalista laryngolog
badanie audiometryczne słuchu
Przyjmuje w soboty w Łowiczu:
13⁰⁰-14⁰⁰ – ul. 3 Maja 6
Zapisy: 601 84 84 20
340002

IWONA OLEJNIK
specjalista pediatra
PIOTR OLEJNIK
specjalista chorób wewnętrznych
USG ▪ EKG
Głowno, ul. Kilińskiego 25
(róg Piątkowskiej)
tel. 42 710-74-00
339991

GABINET CHORÓB SKÓRY
DERMATOLOG
Lek. spec.
ZBIGNIEW WRONIECKI
Łowicz, os. Noakowskiego 1/39
wtorki, piątki 16-18
Głowno, ul. Wyspiańskiego 8
(za Szpitalem)
czwartki 15-17
tel. 602-276-728
345877

Wiesław Bielecki
lekarz chorób wewnętrznych
WIZYTY PROSZĘ uzgadniać telefonicznie
tel. 46 837-62-52
339504

LARYNGOLOG
Jarosław Czapla
Gabinet: Łowicz os. Kostka 1
PRZYJĘCIA NA SKIEROWANIE NFZ ORAZ PRYWATNIE
codziennie do 13⁰⁰ oraz dodatkowo pon. i czw. od 16⁰⁰-18⁰⁰
602-580-567
tel. domowy (46) 837-70-74
339353

Z sali sądowej

Sąd Rejonowy | Sprawa wypadku w betoniarni w Niedźwiadzie

Zdaniem obrony pracownik był sam sobie winien

17 maja sędzia Sądu Rejonowego w Łowiczu Magdalena Piwowarczyk zamknęła przewód sądowy w sprawie tragicznego wypadku w betoniarni w podłowickiej Niedźwiadzie, który kosztował życie jednego z pracowników Adriana W. i zdrowie drugiego. Strony wygłosiły mowy końcowe.

Przypomnijmy, że w procesie tym oskarżony jest B. D. – właściciel zakładu, w którym 11 maja 2015 roku w maszynie do mieszania betonu, która niespodziewanie włączyła się, zginął młody pracownik Adrian W. Drugi mężczyzna, 30-letni wówczas mieszkaniec gminy Zduny doznał poważnych obrażeń kończyn dolnych. Podczas głosów końcowych prokurator podkreślał, że postępowanie w tej sprawie wykazało, że właściciel dopuścił się w swoim zakładzie zaniedbań, które były przyczyną śmiertelnego wypadku. Biorąc pod uwagę dotychczasową niekaralność B.D., wnioskował dla niego o 2 lata więzienia w zawieszeniu na 5 lat próby oraz 10 tys. zł nawiązki dla pokrzywdzonego Wiesława W. – ojca tragicznie zmarłego pracownika betoniarni, który występuje w tym procesie jako oskarżyciel posiłkowy.

Obrońca właściciela betoniarni obstaje na stanowisku, że jego klient jest niewinny. Jak argumentował, zgodnie z zaleceniami PIP, B.D. zatrudnił w przedsiębiorstwie służbę BHP, której powierzył nadzór nad bezpieczeństwem i higieną pracy. Zdaniem mecenasa Kodeks Pracy jest zawiły dla znawców prawa, a co dopiero dla jego klienta, który – jak sam wielokrotnie podkreślał w trakcie procesu – „jest prostym człowiekiem”. Nadto tłumaczył, że B.D. zakazał Adrianowi W. wchodzenia do mieszalnika, do czego pracownik się nie zastosował.

Odniósł się też do dwóch opinii, które wpłynęły do akt sprawy: z zakresu instalacji elektrycznej i BHP. Powiedział, że opiera się na tej pierwszej, w której biegły stwierdził, że maszyna była sprawna, a zawinił czynnik ludzki, czyli wejście pracownika do betoniarki. Nie zmienił prezentowanego na poprzedniej rozprawie stanowiska w kwestii opinii z zakresu BHP. Według niego biegła, która miała wypowiadać się w temacie BHP, niejednokrotnie wyszła w swojej opinii poza zakres kompetencji, formułując oceny m.in. na temat wad konstrukcyjnych urządzenia.

W swoich ostatnich przed wyrokiem słowach B.D. powiedział: – Prosiłbym, żeby mnie nie karać. Nie czuję się winny.

Wyrok w tej sprawie sąd wyda jeszcze w maju. **aa**

Łódź | Sąd Okręgowy wydał wyrok

13 lat za zabójstwo na „Pekinie”

13 lat pozbawienia wolności – taki wyrok usłyszał 22 maja przed Sądem Okręgowym w Łodzi 40-letni Sławomir Cz., którego prokuratura oskarżyła o zabójstwo 53-letniej Elżbiety M. Do zdarzenia doszło 23 września 2016 roku na osiedlu bloków komunalnych przy al. Armii Krajowej w Łowiczu, na tzw. „Pekinie”.

Elżbietę M. znaleziono około godziny 22.30 na chodniku przy al. Armii Krajowej. Miała na ciele ranę kłutą. Zadany nożem kuchennym cios uszkodził opłucną i przebił płuco. Elżbieta M. zmarła na skutek wykrwawienia. Policjanci szybko dotarli po śladach krwi do mieszkania, w którym ta, wraz z pięcioma innymi osobami, brała udział w zakrapianej alkoholem imprezie. Po przesłuchaniu jej uczestników śledczy za najbardziej prawdopodobne uznali, że śmiertelny cios zadał Elżbiecie M. 39-letni wówczas Sławomir Cz., syn najemcy lokalu, w którym doszło do zdarzenia. Między Sławomirem Cz. a 53-latką doszło tego wieczora w łazience mieszkania do scysji. Jak ustalono, mężczyzna wcześniej przykładał nóż do szyi kobiety (znaleziona na szyi rana nie była groźna dla życia). To właśnie w łazience miał zostać zadany śmiertelny cios. Elżbieta M. wyszła jeszcze wprawdzie z łazienki, usiadła nawet na chwilę w fotelu, po czym opuściła lokal, ale nie dotarła już do miejsca zamieszkania.

Sławomir C. nie przyznał się do winy. Zarówno on, jak i jego obrońca wnioskowali o uniewinnienie. Sąd Okręgowy w Łodzi uznał jednak, że materiał zgromadzony w tej sprawie pozwala uznać mężczyznę za winnego zarzucanego mu czynu i skazał go na 13 lat pozbawienia wolności, zaliczając na poczet kary okres od momentu aresztowania.

Sąd uznał, że Sławomir Cz. działał z zamiarem ewentualnym (tzn. zadając cios, godził się się z ewentualnością, że może on być śmiertelnym), a nie, co sugerowała prokuratura, z zamiarem bezpośrednim zabicia Elżbiety M.

W ustnym uzasadnieniu wyroku sędzia Piotr Wzorek wyjaśniał, że w ocenie sądu nie ma wątpliwości, że to właśnie 40-latek zabił pokrzywdzoną, choć nie ma na to bezpośredniego dowodu, ale wskazują na to poszlaki. Wprawdzie żaden z uczestników feralnej imprezy nie opisał momentu zadawania śmiertelnego ciosu, ale z zeznań świadków wynika, że już na wcześniejszych etapach imprezy Sławomir Cz. miał zachowywać się agresywnie wobec Elżbiety M.

Jedna z zeznających osób miała być świadkiem kłótni między oskarżonym a 53-latką, do której miało dojść w łazience. Świadek widział Sławomira Cz. trzymającego nóż przy szyi Elżbiety M., wypowiadającego przy tym w jej kierunku słowa, które mogły świadczyć, że „jawił się w nich zamiar” pozbawienia jej życia. Zdaniem sądu, opis sytuacji pozwalał wywnioskować, że śmiertelna rana kłuta została zadana w łazience po tym wydarzeniu. Świadczy o tym fakt, że w łazience wraz z nią znajdował się tylko Sławomir Cz. Kobieta po wyjściu z łazienki była już ranna (choć nikt z uczestników imprezy tej rany podobno nie widział). Usiadła na fotelu (na meblu znaleziono ślady krwi odpowiadające miejscu zadanej rany), ale jej zachowanie odbiegało zdaniem świadków od dotychczasowego, sprawiała wrażenie, jakby było jej słabo. Po chwili opuściła mieszkanie.

Sędzia uznał, że nie ma dowodów na to, iż Sławomir Cz. działał z bezpośrednim zamiarem zabicia Elżbiety M. Zadając jej silny cios nożem o kilkunastocentrymetrowym ostrzu w okolice lewej strony klatki piersiowej, zdaniem sądu, godził się z tym, że może on spowodować śmierć. O tym, że nie był to zamiar bezpośredni, a ewentualny, świadczyć może to, że gdyby Sławomir Cz., miał bezpośredni zamiar pozbawienia życia Elżbiety M., widząc, że kobieta żyje, próbowałby zadawać jej kolejne ciosy, do osiągnięcia zamierzonego skutku. Uzasadniając wyrok 13 lat pozbawienia wolności, sąd tłumaczył, że choć było to zdarzenie o tragicznym skutku, w zabójstwie nie było nadzwyczajnej brutalności czy okoliczności, które mogłyby decydować o najsurowszym wymiarze kary, czyli 25 latach pozbawienia wolności, a nawet dożywocia.

> Gdyby Sławomir Cz., miał bezpośredni zamiar pozbawienia życia Elżbiety M., widząc, że kobieta żyje, próbowałby zadawać jej kolejne ciosy, do osiągnięcia zamierzonego skutku.

Sąd zwracał uwagę na to, że okolicznością obciążającą Sławomira Cz. jest na pewno jego karalność. W przeszłości był on karany m.in. za rozboje i włamania. Część z nich, podobnie jak w przypadku zdarzenia z 23 września, dokonywana była pod wpływem alkoholu (w chwili zatrzymania miał on ok. 1,8 promila alkoholu we krwi). Sąd podkreślał, że dokonanie przestępstwa pod wpływem alkoholu jest okolicznością obciążającą, a nie łagodzącą.

Sławomir Cz. będzie też musiał zapłacić 20 tys. zł nawiązki na rzecz matki Elżbiety M. Zdaniem sądu, w przypadku ponad 80-letniej kobiety śmierć córki jest sytuacją bez wątpienia wpływającą na jej sytuację życiową. Matka mogła oczekiwać, że córka będzie dla niej pomocą.

Wyrok nie jest prawomocny. **kl**

REKLAMA

OGŁOSZENIE WÓJTA GMINY NIEBORÓW

Stosownie do art. 35 ust.1 ustawy z dnia 21 sierpnia 1997r. o gospodarce nieruchomościami (t.j. Dz. U. z 2015r. poz. 1774 z póź. zm./,

podaję do publicznej wiadomości, że w dniach od 25 maja 2017r. do dnia 14 czerwca 2017r. na tablicy ogłoszeń w Urzędzie Gminy Nieborów, zostaje wywieszony następujący wykaz:

1) **Wykaz nieruchomości przeznaczonej do sprzedaży w trybie przetargu nieograniczonego, zlokalizowanej w obrębie ewidencyjnym Bobrowniki, o pow. 0,2200 ha,** oznaczonej nr. ewidencyjnym 31, z przeznaczeniem pod zabudowę mieszkaniową jednorodzinną z usługami.

- Termin złożenia wniosków przez osoby, którym przysługuje pierwszeństwo w nabyciu nieruchomości wynosi 6 tygodni, licząc od dnia wywieszenia wykazu – tj. od dnia 25 maja 2017r. do dnia 5 lipca 2017r.
- Wszelkich informacji można uzyskać w Urzędzie Gminy Nieborów w godzinach urzędowania tj. 7.00-15.00 w pokoju nr 106, tel. 46 8385613.

Wójt Gminy Nieborów
/-/ Andrzej Werle

349780

GMINNA SPÓŁDZIELNIA „SAMOPOMOC CHŁOPSKA”
w Strykowie, ul. E Plater 5, tel. (42)719-81-30,719-80-54

ogłasza pisemny przetarg ofertowy

NA SPRZEDAŻ NIERUCHOMOŚCI
położonej w Niesułków Kolonia 29 gm. Stryków

- składającej się z :
  - działki nr 237/1 o pow. 2032 m² (użytkowanie wieczyste) wraz z posadowionym na działce budynkiem sklepu o pow. użytkowej 187m².
- Dla nieruchomości prowadzona jest w Sądzie Rejonowym w Zgierzu księga wieczysta nr LD1G/00055058/9.
- **Cena wywoławcza wynosi 226.800,00 zł.**
- Pisemne oferty z podaniem: nazwy oferenta, oferowanej ceny, oświadczeniem, że stan prawny i techniczny przedmiotu oferty jest oferentowi znany, należy składać w zapieczętowanej kopercie z dopiskiem **„Przetarg-Niesułków” w siedzibie Spółdzielni w terminie do dnia 31.05.2017 r. wraz z dowodem wpłaty wadium w wysokości 11.340,00 zł.,** które należy wpłacić na konto sprzedającego w Banku Spółdzielczym w Strykowie nr **82 8785 0002 2001 0005 6717 0001.**
- **Otwarcie ofert odbędzie się w siedzibie Spółdzielni w dniu 22.06.2017 r. o godz. 13.15.**
- Wadium złożone przez oferentów, których oferty nie zostaną przyjęte, zostanie zwrócone bezpośrednio po dokonaniu wyboru oferty, a oferentowi którego oferta zostanie przyjęta zostanie zarachowane na poczet ceny.
- Opłaty i podatki związane z przeniesieniem prawa własności ponosi nabywca.
- Sprzedający zastrzega sobie prawo do:
  - swobodnego wyboru oferenta
  - zamknięcia postępowania ofertowego bez wybrania którejkolwiek z ofert
  - unieważnienia postępowania ofertowego bez podania przyczyny
  - prowadzenia dodatkowych negocjacji przez komisję ofertową, w tym przeprowadzenia licytacji pomiędzy oferentami ,którzy zaoferowali podobne ceny.
- Przedmiot sprzedaży można oglądać po uprzednim uzgodnieniu

349416

SKUP ZŁOMU
- stalowego
- żeliwnego
- kolorowego

SKUP MAKULATURY
KONKURENCYJNE CENY
IMO
Łowicz
Armii Krajowej 14
502 328 818

340006

SZUKASZ PRACY?
Jesteś w wieku powyżej 30 lat i chciałbyś pozyskać bezpłatnie nowe kwalifikacje oraz 6-miesięczne doświadczenie zawodowe w formie stażu u pracodawcy za 1850 zł netto?
SKORZYSTAJ Z SZANSY
wejdź na stronę projektu **www.nowystart.pte.lodz.pl**
lub zadzwoń: **42 632 44 20**
Realizator projektu: **Polskie Towarzystwo Ekonomiczne** Oddział w Łodzi, ul. Wólczańska 51, 90-608 Łódź

349374

Ośrodek Szkolenia Kierowców
RADAR
Anna Kierus
Łowicz, 3 Maja 2/6
tel. 46 837-83-40
604-423-453, 502-594-695
ZAPRASZA
NA KURS PRAWA JAZDY
W KAT.
A1, A2, A, B, C, C+E, B+E
Rozpoczęcie kursu
5 czerwca
o godz. 15.30

340954

Fabryka Szlifierek „Fas-Głowno” Sp. z o.o.
ZATRUDNI
na stanowisku:
elektryk-automatyk
Zainteresowanych prosimy o kontakt **pod nr tel. 42 7191066**
lub składanie CV w sekretariacie Spółki
ul. Kopernika 34/40, Głowno

349476

KREDYTY
- **GOTÓWKOWE –** z bikiem i bez – na oświadczenie
- **KONSOLIDACYJNE –** na oświadczenie i zaświadczenie
- **HIPOTECZNE**
- **DLA ROLNIKÓW –** SUPER OFERTY!
- **FIRMOWE –** na oświadczenie i ze słabym bik-em!
- **CHWILÓWKI –** pozabankowe – nawet do 10.000 zł! – akceptacja osób na zasiłkach oraz różnego rodzaju umów!

kontakt telefoniczny: 504-515-182
Łowicz, ul. 3-go Maja 9
ZAPRASZAMY!

348486

Informacje

INFORMATOR DLA ŻYCHLINA I OKOLIC

informacje

- **Informacja PKP (ogólnokrajowa)** 22-194-36
- **Krajowe Biuro Numerów** 118-913
- **Międzynarodowe Biuro Numerów** 118-912
- **Rozmowy krajowe** – zamawianie 19050 (koszt 1,07 zł z VAT)
- **Rozmowy międzynarodowe** – zamawianie 19051 (koszt 1,07 zł z VAT)
- **Awarie tel. stacjonarnych** – zgłoszenia: 801 505 505
- **Biuro zleceń** 19497 (zamawianie budzenia, przypominanie o terminie załatwienia sprawy, przekazywanie życzeń itp.).

telefony

- **Wojewódzkie Centrum Zarządzania Kryzysowego Łódzkiego Urzędu Wojewódzkiego w Łodzi** 9287
- **Komisariat Policji w Żychlinie** (24) 285-29-97, (24) 253-00-14
- **Policja w Pacynie**: (24) 235-03-20
- **Komenda Powiatowa Policji w Kutnie**: (24) 253-22-00
- **Straż pożarna:** 998 alarmowy
- **Ochotnicza Straż Pożarna w Żychlinie:** (24) 285-12-10 **w Pacynie:** 604-349-406 **w Bedlnie:** (24) 285-51-91
- **Starostwo Powiatowe w Kutnie**: sekretariat (24) 355-47-80
- **Urząd Gminy: Żychlin** (24) 285-10-06; **Bedlno** (24) 282-14-20; **Pacyna:** (24) 285-80-54; **Oporów** (24) 383-11-50
- **Urzędy Stanu Cywilnego: Żychlin** (24) 285-49-60, **Bedlno** (24) 282-17-66, **Pacyna** (24) 285 80 06, **Oporów** (24) 383-15-52
- **Urząd Skarbowy w Kutnie:** (24) 355-61-00
- **ZUS Kutno:** (24) 253-99-44
- **Urząd Pocztowy w Pacynie:** (24) 285-80-33
- **Bank Spółdzielczy Mazowsze w Płocku, oddział w Pacynie:**(24) 285-80-10
- **Taxi osobowe Kutno:** (24) 253-30-44, (24) 355-57-10, 604-554-539, 604-527-782
- **Powiatowy Urząd Pracy w Kutnie Filia w Żychlinie:** (24) 285-13-46
- **Ośrodki Pomocy Społecznej:** Żychlin (24) 285-11-26, Bedlno: (24) 282-17-64, Pacyna (24) 285-80-60, Oporów: (24) 383-11-53
- **Blisko Dziecka Stowarzyszenie Pomocy Dzieciom i Młodzieży w Żychlinie:** (24) 285-13-06
- **Placówka Opiekuńczo-Wychowawcza Nadzieja w Żychlinie:** (24) 285-12-87
- **Stowarzyszenie Rodzinnego Klubu Abstynenta „Przystań życia" w Żychlinie**: 695-054-433
- **Powiatowe Centrum Pomocy w Rodzinie w Kutnie:** (24) 355-47-50

pogotowia

- **Ogólnopolska poradnia telefoniczna dla osób dorosłych w kryzysie emocjonalnym,** czynna od pon.-pt. godz. 14.00-22.00 pod bezpłatnym numerem telefonu 116 123; www.116123.edu.pl
- **Policyjny telefon zaufania w Kutnie:** (24) 254 27 93
- **Poradnia Leczenia Uzależnień w Kutnie** (24) 355-81-00
- **Poradnia Zdrowia Psychicznego w Kutnie:** (24) 355-81-00
- **Pogotowie energetyki cieplnej w Kutnie:** (24) 253-63-86
- **Pogotowie wodno-kanalizacyjne w Kutnie**: tel. (24) 253– 33– 20
- **Wodociągi – Hydrofornia Orłów-Parcel:** (24) 282 26 31
- **Pogotowie energetyczne w Żychlinie:** 285-10-27
- **Awarie oświetlenia ulicznego Kutno** całodobowo: 606-605-494, 692-888-144
- **Zakład pogrzebowy:** (24) 285-06-60
- **Lecznice dla zwierząt w Żychlinie:** ul. Traugutta 11a, tel. 605-973-325
- **Powiatowy Inspektorat Weterynarii z siedzibą w Kutnie**; telefon alarmowy: 530-535-230
- **Dystrybucja gazu w Żychlinie:** (24) 285-10-71, (24) 285-14-28, (24) 285-26-39, (24) 285-14-20

przychodnie

- **Żychlin:**
  Ośrodek Zdrowia NZOZ Almamed (24) 285-10-90; (24) 285-10-86
  Ośrodek Zdrowia NZOZ Promed (24) 285-48-44, 285-29-20, 285-10-08
- **Bedlno:**
  Ośrodek Zdrowia NZOZ Ars Medica (24) 282-14-90
  Ośrodek Zdrowia NZOZ Inter-Med (24) 282-17-34
- **Pacyna, Gminny Ośrodek Zdrowia NZOZ Medyk:** (24) 285-80-25
- **Plecka Dąbrowa: Ośrodek Zdrowia NZOZ Pro Familia** (24) 282-21-84
- **Oporów:**
  Ośrodek Zdrowie NZOZ Promed: (24) 285-91-21
  Ośrodek Zdrowia NZOZ Almamed: (24) 383-15-00
- **Nocna i Świąteczna Pomoc Lekarska Kutno,** ul. Popiełuszki 1, NZOZ Red-Med tel. (24) 355-60-11, 697-859-705

apteki

- **Żychlin**
  Dyżury nocne w godz. 20.00-8.00:
  czwartek, 25 maja: ul. Narutowicza 71/1, tel. 24-285-10-46
  piątek, 26 maja: ul. Narutowicza 71/1, tel. 24-285-10-46
  sobota, 27 maja: ul. Narutowicza 71/1, tel. 24-285-10-46
  niedziela, 28 maja: ul. Narutowicza 71/1, tel. 24-285-10-46
  poniedziałek, 29 maja: ul. Łąkowa 3a, tel. 24-285-19-94
  wtorek, 30 maja: ul. Łąkowa 3a, tel. 24-285-19-94
  środa, 31 maja: ul. Łąkowa 3a, tel. 24-285-19-94
- **Pacyna, ul. Łukasiewicza 29/1**, tel. 24-285-86-34
- **Punkt apteczny w Pleckiej Dąbrowie 15**, tel. 24-282-21-28
- **Punkt apteczny w Oporowie 25/1**, tel. 24-383-15-19

msze święte w niedziele i święta

- **Żychlin**, parafia pw. Św. Apostołów Piotra i Pawła: 7.00, 9.00, 10.30, 12.00, 18.00. **Żychlin**, kaplica pw. św. Maksymiliana Kolbego: 9.30, 11.00, 12.30
- **Śleszyn**, parafia pw. św. Aleksandra Papieża i Męczennika: 9.00, 11.00
- **Luszyn,** parafia pw. św. Stanisława Biskupa i Męczennika: 9.00, 11.30
- **Plecka Dąbrowa**, parafia pw. Zwiastowania Najświętszej Maryi Panny: 9.00, 11.30
- **Suserz**, parafia pw. Wniebowzięcia Najświętszej Maryi Panny: 8.00, 10.00, 12.00
- **Trębki**, parafia pw. św. Stanisława Kostki w Trębkach: 8.00, 9.30, 11.30
- **Bedlno**, parafia pw. św. Floriana Biskupa i Męczennika: 9.00, 11.30
- **Pacyna**, parafia pw. św. Wawrzyńca, diakona i męczennika: 8.30, 10.00, 12.00
- **Oporów**, parafia pw. św. Marcina Biskupa: 8.30, 10.00, 11.30

ośrodki kultury

- **Żychliński Dom Kultury** (24) 285-10-34 czynny w godz.: poniedziałek 8.00-16.00, wtorek 8.00-16.00, środa 8.00-17.00, czwartek 8.00-16.00, piątek 8.00-15.00.
- **Gminny Ośrodek Kultury w Bedlnie:** (24) 282-10-36; czynny od poniedziałku do piątku w godzinach 8:00-16:00
- **Gminny Ośrodek Kultury w Pacynie:** (24) 285-80-56

biblioteki

- **Miejsko-Gminna Biblioteka Publiczna im. Marii Kownackiej w Żychlinie:** (24) 285-11-69, (24) 285-49-79
- **Gminna Biblioteka Publiczna w Bedlnie:** (24) 282-17-51
- **Gminna Biblioteka Publiczna w Pacynie (Filia Biblioteczna w Skrzeszewach):** (24) 285-80-56
- **Gminna Biblioteka Publiczna w Oporowie:** (24) 383-12-25

boiska i hale sportowe

- **Orlik przy Zespole Szkół nr 1 w Żychlinie** – tel. kom. 601-564-839 (animator sportu Remigiusz Michalak)
- **Orlik przy Szkole Podstawowej nr 1 w Kutnie** – tel. 667-218-122, pon.-pt., w godz. 15-20, sob. 10-16-, ndz. 14-19
- **Orlik przy Szkole Podstawowej nr 6 w Kutnie** – pon.-pt. 15-20, w weekendy w godz. 9-16, do ustalenia na miejscu
- **Orlik przy Szkole Podstawowej nr 9 w Kutnie** – pon.-pt. 15-20, w weekendy w godz. 14-21
- **MOSiR w Kutnie** – tel. 24-355-22-24; stadion ogólnodostępny z wyjątkiem boisk piłkarskich (opłata za wynajęcie)
- **Sala gimnastyczna w Gimnazjum w Bedlnie** – tel. 24-282-14-26 (tylko dla mieszkańców gminy Bedlno)
- **Hala OSiR nr 1 w Łowiczu**; ul. Jana Pawła II nr 3, tel. 46-837-51-06;
- **Hala OSiR nr 2 w Łowiczu**; ul. Topolowa 2, tel. 46-837-09-04

aquapark w Kutnie

ul. Kościuszki 54, tel. 24 357 56 07 (08)

- **Strefa basenowa** codziennie w godz. 6.-22.00
- **Strefa saun** czynna w dni robocze 6:00-21:45 (caldarium oraz kabina mroźna), 16:00-21:45 (sauna sucha, sauna parowa oraz pomieszczenie wypoczynkowe), w środy – sauna sucha czynna cały dzień; w soboty, niedziele i święta: 6:00-21:45 (sauna sucha, parowa, caldarium, kabina mroźna, pomieszczenie wypoczynkowe)
- **Strefa squash** codziennie w godz. 6.00-22.00
- **Strefa cardio-siła** codziennie w godz. 8.00-22.00
- **Strefa bowling** czynna od pn.-czw. w godz. 12.00-22.00, w pt.-sob. 12.00-24.00, w niedziele i święta w godz. 10.00-22.00. Rezerwacje tel. 24 357 56 11

pływalnia w Łowiczu

ul. Kaliska 5, tel. 46-837-32-94

Grafik wejść na pływalnię dla posiadających karnety i kupujących bilety
- **Poniedziałek** – 13.00-16.30; 20.15-22.00 (ostatnie wejście o 21.00);
- **Wtorek** – 12.10-13.00; 15.00-16.30, 19.30-22.00 (ostatnie wejście o 21.00);
- **Środa** –14.00-14.45; 20.15-22.00 (ostatnie wejście o 21.00);
- **Czwartek** – 13.00-14.45; 19.30-22.00 (ostatnie wejście o 21.00);
- **Piątek** – 17.40-18.30; 19.30-22.00 (ostatnie wejście o 21.00)
- **Sobota** – 11.00-20.00 (ostatnie wejście o 19.00)
- **Niedziela** – 10.00-20.00 (ostatnie wejście o 19.00)

Grota solna – codziennie w godzinach wejść na pływalnię.
Sauna – w dni powszednie w godz. 16-22, w soboty i niedziele w godz. 13.00-20.00.

muzea i wystawy

- **Muzeum Zamek w Oporowie** – czynne od poniedziałku do piątku w godz. 10.00-16.00, kasa 10.00-15.30; w soboty i niedziele w godz. 10.00-17.00, kasa 10.00-16.30. Bilety: normalny 8 zł, ulgowy 5 zł; w poniedziałki wstęp bezpłatny. Oprowadzanie po muzeum 30 zł po wcześniejszej rezerwacji. Ostatni zwiedzający wchodzi na pół godziny przed zamknięciem.
- **Park przy Zamku w Oporowie** czynny codziennie, do 31 sierpnia w godz. 8.00-20.00; wstęp bezpłatny.
- **Muzeum Regionalne w Kutnie** czynne: poniedziałek – piątek w godz. 10:00-18:00; niedziela 10:00-16:00. Ostatni zwiedzający wchodzi 30 min. przed zamknięciem. Bilety: 5 zł normalny, 2,50 zł ulgowy, 1 zł z Kartą Dużej Rodziny; wstęp wolny w niedziele. Kutno, Plac Marsz. J. Piłsudskiego 20.
  „Miasto w czasie i przestrzeni" – wystawę rozpoczyna dział archeologiczny, dot. najdawniejszych dziejów Ziemi Kutnowskiej; dalej: część przyrodnicza, etnograficzna i historyczna.
  „Rzeźba po kutnowsku" – wystawa prezentuje muzealną kolekcję rzeźb współczesnych twórców ludowych i nieprofesjonalnych z terenu Kutna i powiatu.
- **Galeria Okno na Sztukę Kutnowskiego Domu Kultury**, ul. Żółkiewskiego 4
- **Centrum Teatru Muzyki i Tańca**, filia KDK, Kutno ul. Teatralna 1:
  „Świat innego jutra" – seria architektonicznych kreacji rysunkowo-malarskich Filipa Kurzewskiego; wystawa czynna do 31 maja; wstęp wolny.
- **Muzeum Bitwy nad Bzurą w Kutnie** – czynne codziennie oprócz poniedziałków w godz. 10-16. Ekspozycja ukazuje przebieg dramatycznych walk, jakie toczyły nad Bzurą oddziały polskie dowodzone przez generała dywizji Tadeusza Kutrzebę. Zebrane pamiątki, zdjęcia, elementy uzbrojenia, umundurowania dokumentują największą bitwę Kampanii Wrześniowej 1939 roku. Kutno, Park Wiosny Ludów. Bilety: normalny – 5 zł, ulgowy – 2,50 zł, niedziele – wstęp bezpłatny.
- **Kutno: „1050 lat temu w Polsce"** – wystawa plenerowa poświęconą rocznicy Chrztu Polski; Kutno, pl. Marszałka Józefa Piłsudskiego.
- **Muzeum w Łowiczu** ul. Stary Rynek 5/7, czynne codziennie oprócz poniedziałków w godz. 10.00-16.00 (ostatnie wejście do muzeum na pół godziny przed zamknięciem). Bilety: normalny 10 zł, ulgowy 6 zł; wstęp bezpłatny na wystawy stałe – wtorek.
  „Sztuka Baroku" – stała wystawa rzemiosła artystycznego (meble, tkaniny, szkło, porcelana), malarstwa i rzeźby; Kaplica św. Boromeusza w Muzeum.
  „Historia miasta i regionu" – stała wystawa zabytków archeologicznych, militariów, portretów trumiennych, pamiątek powstańczych, gabinet kolekcjonera.
  „Etnografia Księstwa Łowickiego" – stała wystawa strojów ludowych, wycinanek, rzeźby, ceramiki, tkanin i eksponatów z dziedziny papiero-plastyki.
  Izba Pamięci Łowickich Żydów – wystawa stała, ukazuje dzieje społeczności żydowskiej w Łowiczu, od chwili pojawienia się starozakonnych w mieście, poprzez powstanie i intensywny rozwój Gminy Żydowskiej, aktywny udział w społeczno-gospodarczym życiu miasta w XIX i XX wieku, wybuch II wojny światowej, aż do ostatecznej jej zagłady.
  „Jerzy Leontiew (1931-2011). Sztuka czysta. Sztuka użytkowa" – wystawa prac łowiczanina (w 1960 r. zaprojektował wnętrze Domu Nauczyciela przy al. Sienkiewicza); czynna do 4 czerwca.
- **Mini skansen przy Muzeum w Łowiczu** – do 30 czerwca – nieczynny (remont)
- **Łowicki Park Etnograficzny – Skansen w Maurzycach** – do 30 września czynny codziennie w godz. 10.00-18.00, od godz. 18.00 do 19.00 zwiedzanie obiektów tylko z zewnątrz (obowiązuje bilet spacerowy).
- **Muzeum Diecezjalne w Łowiczu** – zwiedzanie katedry wraz z eksponatami znajdującymi się w wieży; możliwość oglądania panoramy miasta z tarasu – czynne pon.-czw. w godz. 10-16; pt. i sob. w godz. 10-14; w ndz. i święta – nieczynne. Łowicz, Stary Rynek 20.
- **Muzeum Guzików w Łowiczu** – ekspozycja 500 guzików, w tym ok. 200 sztuk guzików personalnych; Galeria Łowicka, I piętro, ul. Stanisławskiego; czynna pon.-pt. w godz. 10.-19., sob. 9.-15. Wstęp wolny.
- **Izba Pamięci Stanisława Klickiego w Łowiczu** – wystawa urządzona przez Grupę Historyczną „Kampinos" na I piętrze Baszty im. gen. Klickiego; czynna w niedziele, w godz. 16.00-18.00. Wstęp wolny.
- **Bolimów: „Byt pomiędzy"** – wystawa fotografii z cyklu Galeria Przechodnia; ogrodzenie Gminnego Ośrodka Kultury, ul. Łowicka 9.
- **Bolimów: „Malarskie przestrzenie"** – wystawa malarstwa Barbary Bieleckiej-Woźniczko; czynna do 26 maja; Gminny Ośrodek Kultury, ul. Łowicka 9.
- **Kiernozia: „Wiosna"** – wystawka zdjęć, rysunków, wierszy tematycznych; Gminna Biblioteka Publiczna, ul. Sobocka 1, czynna: pon.-czw. 8.00-16.00, pt. 9.00-17.00.
- **Nieborów: Pałac i wystawa majoliki** – do 30 czerwca czynne codziennie w godz. 10.00-18.00; poniedziałek – wstęp wolny (oprócz dni świątecznych i długich weekendów).
- **Nieborów i Arkadia: Ogrody** – czynne: wtorek – niedziela w godz. 10.00-18.00 (**Świątynia Diany w Arkadii** - ostatnie wejście 17.30); poniedziałek – wstęp wolny (oprócz dni świątecznych i długich weekendów).
- **Nieborów: Obrazy pełne kwiatów Agnieszki Sapińskiej** – wystawa prac artystki malującej pędzlem trzymanym w ustach, czynna do 26 maja w sali ślubów Urzędu Stanu Cywilnego w Nieborowie, Aleja Legionów Polskich 26.
- **Muzeum Motoryzacji w Nieborowie**– czynne: pt., sb., ndz. w godz. 10.-18.00 (lub po uzgodnieniu tel. 46 838-50-68, 501-945-960); Nieborów 231a; bilety: normalny 10 zł, ulgowy (dzieci i młodzież do lat 15, emeryci, renciści) 7 zł, dzieci do lat 7 bezpłatnie.
- **Sanniki: Zespół Pałacowo-Parkowy** – czynny od pn.-pt. w godz. 8.00-21.00, opieka przewodnika od pn.-pt. w godz. od 8.00-15.30. Bilety do pałacu: 10 zł (normalny), 3 zł (ulgowy), dzieci do lat 6 – gratis; park – wstęp wolny. Tańsze wejście do pałacu za okazaniem biletu lub dowodu zakupu biletu na przejazd pociągiem Kolei Mazowieckich: bilet normalny – 6 zł, ulgowy – 3 zł, wstęp do parku – bezpłatny. Rabat obowiązuje w ciągu 30 dni od terminu ważności biletu.
  „Ożywić historię, czyli pałac w Sannikach za czasów Natansonów i Dziewulskich" – wystawa stała przedstawiająca historię kolejnych właścicieli dóbr sannickich;
  Waldemar Kaliczak: „Akty, twarze i pejzaże" – wystawa malarstwa czynna do 31 maja.
- **Sromów: Muzeum Ludowe rodziny Brzozowskich** – czynne pon.-pt. w godz. 9.-17.00, ndz. i święta w godz. 12-17.00. Sromów 11, gm. Kocierzew; tel. 46-838-44-72.
- **Pałac w Walewicach** – wart obejrzenia jest m.in. apartament Napoleona Bonapartego z XVIII-wiecznymi malowanymi ręcznie tapetami ściennymi – czynny w każdą sobotę i niedzielę; oprowadzanie z przewodnikiem w godz. 10.00-16.00. Bilety: 5 zł (dzieci i seniorzy), 8 zł (dorośli w grupach zorganizowanych), 15 zł (indywidualnie).
- **Wystawa on-line: „Gloria Victis 1863-1864. Pamięć i tradycja w 150. rocznicę wybuchu Powstania Styczniowego na Ziemi Łowickiej"** – wystawa przygotowana na podstawie materiałów archiwalnych prezentowanych w 2013 r. w siedzibie Oddziału w Łowiczu Archiwum Państwowego m.st. Warszawy; scenariusz Marek Wojtylak; www.warszawa.ap.gov.pl/powstanie/lowicz/.

koncerty

- **Sobota, 27 maja:**
  godz. 17.00 – **Paweł Łapuć: Pianomatyk** – jazzowe kompozycje fortepianowe z muzyką filmową w tle; sala koncertowa ałacu w Sannikach, ul. Warszawska 4. Wstęp wolny.

kino Kutnowskiego Domu Kultury

ul. Żółkiewskiego 4, tel./fax 24-254-21-37

- **Czwartek, 25 maja:**
  godz. 17.00 – **„Galeria Uffizi we Florencji: podróż w głąb Renesansu"** (2D) – film dokumentalny; czas trwania: 90 min.; Wyjątkowa podróż do Florencji – to o wiele więcej niż zwykły film dokumentalny o sztuce: to wielowymiarowa, multisensoryczna podróż do czasów włoskiego renesansu dzięki najpiękniejszym, reprezentatywnym dziełom sztuki tego okresu.
  godz. 19.00 – **„Galeria Uffizi we Florencji: podróż w głąb Renesansu"** (3D) – film dokumentalny; 90 min.
- **Piątek – środa, 26-31 maja:**
  godz. 15.45 – **Riko Prawie Bocian** – (2D dubbing) – familijny animowany; czas trwania: 85 min.; 2D Dubbing. Dołącz do stada przesympatycznych ptaszków i podróżuj wraz z nimi – na skrzydłach, autobusem, pociągiem i łodzią – ku wielkiej przygodzie. Oto zdumiewająca historia wróbla adoptowanego przez bociany.
  godz. 17.30 – **Piraci z Karaibów. Zemsta Salazara** (2D dubbing); gatunek: fantasy; czas trwania: 129 min.; 2D Dubbing. Dobra passa kapitana Jacka Sparrowa zdaje się przemijać. Duchy marynarzy, pod wodzą przerażającego kapitana Salazara (Javier Bardem), uciekają z Trójkąta Bermudzkiego w poszukiwaniu zemsty.
  godz. 20.00 – **Piraci z Karaibów. Zemsta Salazara** (3D napisy)

Bilety: 14 zł (normalny), 12 zł (ulgowy).

Kino Fenix

Łowicz ul. Podrzeczna 20, tel. 46-837-40-01

- **Czwartek, 25 maja:**
  godz. 16.00 – **Riko prawie bocian** /3D, dubbing/ – film animowany
  godz. 17.30 – **Power Rangers** – film akcji, sci-fi
  godz. 20.00 – **Szybcy i wściekli 8** – film akcji
- **Piątek, 26 maja:**
  godz. 16.00 – **Dudi: Cała naprzód** – film animowany prod. Hiszpania/USA.
  godz. 17.45 – **Dzieciak rządzi** – Film animowany/komedia prod. USA
  godz. 19.30, 21.30 – **Gwiazdy** – film biograficzny/sportowy prod. Polska; reżyseria: Jan Kidawa-Błoński.
- **Sobota, 27 maja:**
  godz. 17.45 – **Dzieciak rządzi**
  godz. 19.30, 21.30 – **Gwiazdy**
- **Niedziela, 28 maja:**
  godz. 16.00 – **Dudi: Cała naprzód**
  godz. 17.45 – **Dzieciak rządzi**
  godz. 19.30, 21.30 – **Gwiazdy**
- **Poniedziałek – czwartek, 29 maja – 1 czerwca:**
  godz. 16.00 – **Dudi: Cała naprzód**
  godz. 17.45 – **Dzieciak rządzi**
  godz. 19.30 – **Gwiazdy**

Bilety: seanse 2D: 16 zł (normalny), 14 zł (ulgowy), 12 zł (tanie poniedziałki); seanse 3D: 18 zł (normalny), 15 zł (ulgowy).

inne

- **Czwartek, 25 maja:**
  godz. 8.00 – **Dzień Rodziny** – połączone obchody święta matki, święta ojca i dnia dziecka; Szkoła Podstawowa w Pleckiej Dąbrowie; wstęp wolny.
  godz. 17.00 – **„Klamra" – spektakl Teatru „Zwierciadło" z Łodzi**; w programie m.in. piosenki z musicalu „Mamma Mia!", wystąpi Agata Kaczmarek. GOKiS Łyszkowice, wstęp wolny.
- **Piątek, 26 maja:**
  godz. 18.00 – **„Wszyscyśmy z płócien"** – otwarty pokaz montażu słowno-muzycznego na podstawie tekstów Jacka Kaczmarskiego; sala gimnastyczna Pijarskich Szkół Królowej Pokoju w Łowiczu, ul. Pijarska.
- **Sobota, 27 maja:**
  godz. 9.00-11.00 – **Dzień Dziecka z wędkowaniem** – zawody spławikowe dla dzieci i młodzież w wieku 6-16 lat; zalew przy Lasku Miejskim; zapisy od godz. 7.00; wstęp wolny.
  godz. 11.00 – **Święcenia biskupie ks. dr Andrzeja Józwowicza**; Bazylika Katedralna w Łowiczu, Stary Rynek.
  godz. 10.00 – **Festyn dla dzieci i młodzieży**; plac zabaw i parking między blokami na osiedlu Noakowskiego a ulicą Ciemną w Łowiczu.
- **Sobota, 27 maja:**
  godz. 10.00 – **Akcja Mlekoteka** – wydarzenie się z okazji Tygodnia Promocji Karmienia Piersią; strych Łowickiego Ośrodka Kultury, ul. Podrzeczna 20.
  od godz. 13.30 – **Łowicka Majówka Motocyklowa**; Nowy Rynek w Łowiczu, wstęp wolny.
  godz. 15.00 – **Uroczysta Akademia Jubileuszu 30-lecia KTK „Szprycha" w Łowiczu;** Łowicki Ośrodek Kultury, ul. Podrzeczna 20.
- **Niedziela, 28 maja:**
  godz. 14.00 – **Domaniewicka Majówka** – w programie: „Wiosenny Cross Domaniewicki", „Turniej Wsi", Zespół Pieśni i Tańca „Kalina", jako gwiazda: Power Play
- **Poniedziałek, 29 maja:**
  godz. 6.00 – **362. Łowicka Piesza Pielgrzymka na Jasną Górę**; Msza Święta w kościele Sióstr Bernardynek w Łowiczu, al. Sienkiewicza.
  godz. 9.00-15.00 – **Rajd Dnia Ziemi Ścieżkami Puszczy Bolimowskiej**; zbiórka uczestników: boisko piłkarskie w Nieborowie.
- **Wtorek, 30 maja:**
  godz. 18.00 – **Otwarte spotkanie z Kornelem Morawieckim,** posłem i obecnym marszałkiem seniorem Sejmu RP, organizowane przez Klub Gazety Polskiej; budynek Pijarskich Szkół Królowej Pokoju w Łowiczu, ul. Pijarska 2.
- **Czwartek, 1 czerwca:**
  godz. 10.00-14.00 – **III Łowicka PaTosferę „Profilaktyka według Ekonomika"**; Park Błonie w Łowiczu; wstęp wolny.

OFERTY PRACY

POWIATOWY URZĄD PRACY W KUTNIE (stan na 24.05.2017 r.)

- Pakowacz
- Mechanik pojazdów samochodowych
- Pracownik ochrony
- Teleankieter
- Rozbieracz-wykrawacz
- Organizator transportu drogowego
- Sekretarka
- Pracownik działu zaopatrzenia
- Specjalista do spraw bhp i p/poż
- Stolarz meblowy
- Technolog-inżynier sprzedaży
- Pracownik ochrony
- Kierowca kat. B
- Magazynier
- Elektryk
- Konstruktor technolog
- Szwaczka
- Spawacz
- Informatyk
- Specjalista do spraw handlowych
- Młodszy operator maszyn
- Mechanik samochodowy
- Sprzedawca w stacji paliw
- Pracownik ochrony
- Pracownik fizyczny
- Pomocnik kamieniarza
- Specjalista ds. logistyki i gospodarki magazynowej
- Malarz
- Pakowacz
- Operator spycharki
- Operator koparki
- Kierownik robót budowlanych
- Szwaczka
- Barman
- Technolog-mechanik
- Kierowca kat. C- sprzedawca
- Lakiernik samochodowy
- Pracownik centrum obsługi telefonicznej (pracownik call center)
- Pracownik gorzelni
- Operator suwnic (suwnicowy) sterownych z kabiny

SKARB ROLNIKA

NOTOWANIA Z TARGOWISKA MIEJSKIEGO (ceny z dnia 23.05.2017 r.)

		w Łowiczu	w Głownie
buraki czerwone	kg	1,5	1,50
botwinka	pęczek	3	-
cebula	kg	2	1,50
cebula dymka	pęczek	3	-
czosnek	szt.	2	1,00-1,50
jabłka	kg	1,5-2,5	1,50-3,00
jaja fermowe	15 szt.	6-9	8,00-9,00
jaja wiejskie	15 szt.	9-12	9,00-12,00
kalafior	szt.	3,5-6	5,00
kapusta biała	szt.	1,5-4,5	1,50
kapusta młoda	szt.	-	2,80-3,50
kapusta kiszona	kg	4	-
kapusta pekińska	szt.	4	-
koperek	pęczek	2	1,00
miód	litr	30-40	30,00
marchew	kg	2	2,00
natka pietruszki	pęczek	1,5	1,00
ogórki kiszone	kg	5	-
ogórek zielony	kg	5	4,50-5,00
ogórek gruntowy	kg	6,5	6,00
papryka czerwona	kg	12	10,00
papryka zielona	kg	12	-
papryka żółta	kg	12	10,00
pietruszka	pęczek	4	-
pomidor szklarniowy	kg	5,5	1,50-7,00
por	szt.	2	1,00-1,50
rzodkiewka	pęczek	2	1,50
sałata	szt.	2	2,00
seler	szt.	4	3,50/kg
szczypiorek	pęczek	2	1,00
szczaw	pęczek	-	2,50
truskawki	kg	-	12,00
włoszczyzna polska	pęczek	4,5	3,40
młode ziemniaki	kg	-	2,60-4,50

ROLNIK SPRZEDAJE

(ceny z dnia 22.05.2017)

Żywiec wieprzowy:
- Różyce: 5,20 zł/kg+VAT
- Domaniewice: 5,20 zł/kg+VAT
- Chąśno: 5,00 zł/kg+VAT
- Kiernozia: 5,10 zł/kg+VAT
- Skowroda Płd.: 5,40 zł/kg+VAT
- Karnków.: 5,00 zł/kg+VAT

Żywiec wołowy:
- Skowroda Płd.: jałówki 7,00 zł/kg+VAT, krowy 5,60-5,70 zł/kg+VAT; byki 7,50 zł/kg+VAT;
- Różyce: jałówki 7,00 zł/kg+VAT; krowy 5,50 zł/kg+VAT; byki 7,50 zł/kg+VAT.
- Domaniewice: jałówki 7,00 zł/kg+VAT; krowy 5,50 zł/kg+VAT; byki 7,50 zł/kg+VAT.

Ogłoszenia

▪ KUPUJESZ ▪ SPRZEDAJESZ ▪ SZUKASZ PRACY ▪ MIESZKANIA

Twoje ogłoszenie przeczytają w powiatach: łowickim, zgierskim, brzezińskim, skierniewickim, kutnowskim i gostynińskim

U NAS WARTO DAĆ OGŁOSZENIE

Każde ogłoszenie drobne zamieszczone do druku w Nowym Łowiczaninie oraz Wieściach z Głowna i Strykowa, ukaże się na terenie całego powiatu łowickiego, dużej części zgierskiego i kutnowskiego (Żychlin i okolice) oraz fragmentów gostynińskiego (Sanniki i okolice) i skierniewickiego (Bolimów i okolice)

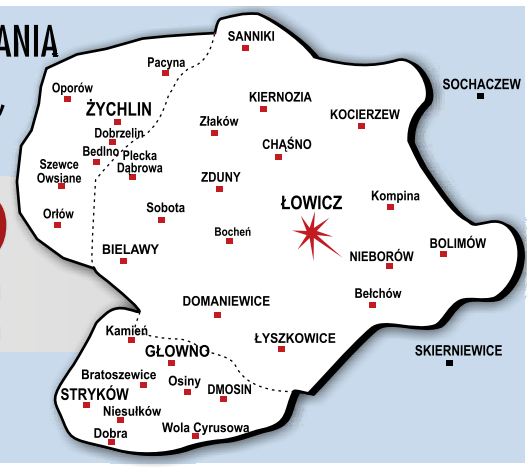

samochodowe

kupno

■ **Subiekt Nieborów Auto-kasacja, sprzedaż części, tel. (46) 838-55-41.**

■ Dostawcze, tel. kom. 725-361-836.

■ Kupię każde auto do 3.000 zł, tel. kom. 691-270-855.

■ Mercedesy, Toyoty, tel. kom. 725-562-998.

■ Skup aut, tel. kom. 604-102-787.

■ Skup aut, tel. kom. 604-102-787.

■ Skup aut do 5.000 zł. Uczciwa wycena, tel. kom. 781-833-314.

■ **Skup pojazdów samochodowych. Zaświadczenia do WK. Sprzedaż części, tel. kom. 605-695-882.**

■ Skup powypadkowych, starych, skorodowanych samochodów, tel. kom. 512-476-760.

■ Skup skrzyni biegów (1.6 Polonez) i LPG sekwencja, tel. kom. 512-476-760.

■ Złomowanie Pojazdów-zaświadczenia, auto-skup: uszkodzone, rozbite, wyeksploatowane, Rząśno 13, tel. kom. 602-123-360.

sprzedaż

■ AUDI 80 gaz, 1992 rok, hak, tel. kom. 503-730-843.

■ AUDI A3, 1.8 benzyna, 1999 rok, tel. kom. 530-576-074.

■ AUDI A4, 1.9, 1995 rok, stan bdb., 3.500 zł, tel. kom. 695-975-023.

■ BMW X1, 2013 rok, tel. kom. 660-408-769.

■ Cinquecento 900, 1994 rok, tel. kom. 728-121-674.

■ CITROËN Berlingo, 1,6 benzyna 2008 rok, klima, pierwszy właściciel, 5-drzwiowy, czujniki parkowania tył, tel. kom. 604-173-703.

■ CITROËN Berlingo, 2.0 HDi, 2002 rok, czerwony, I właściciel z salonu, cena do uzgodnienia, tel. kom. 603-653-030.

■ CITROËN C4, 1.6 benzyna, 2008 rok, tel. kom. 600-484-101.

■ DAEWOO Lanos LPG, OC, sprawny, gwarancja, tel. kom. 507-083-914.

■ FIAT 126p, powypadkowy, tel. kom. 601-051-188.

■ FIAT Cinquecento, 1998 rok, tel. kom. 504-306-666.

■ FIAT Ducato, 2.3, 2008/2009 rok, 120 KM, I właściciel, stan bdb, tel. kom. 692-817-133.

■ FIAT Punto gaz, 1999 rok, tel. kom. 693-054-784.

■ FIAT Punto, 1.2 benzyna/gaz, 2004 rok, po lifcie, 5-drzwiowy, stan bdb., tel. kom. 513-375-786.

■ FIAT Scudo, 2009 rok, furgon, sprzedam, tel. kom. 608-298-214.

■ FIAT Seicento, 900, 2000 rok, zadbany, 1.900 zł, tel. kom. 500-308-011.

■ FIAT Seicento, 1.1 gaz, 1999 rok, 3300 zł, tel. kom. 663-766-584.

■ FORD Ka, 1997 rok, tel. kom. 668-434-902.

■ Golf IV, tel. kom. 667-200-161.

■ HONDA Jazz, 1.2 benzyna, 2009 rok, 135.000 km, salon Polska, serwisowana, bezwypadkowa, śliwkowy met., 24.900 zł, tel. kom. 694-547-204.

■ HONDA, 2006 rok, cena do uzgodnienia, tel. kom. 503-830-181.

■ HYUNDAI I20, 1.4 benzyna, 2010 rok, salon Polska, 65.000 km, serwisowany, 5-drzwiowy, platynowy met., 21.900 zł, tel. kom. 666-574-189.

■ KIA Sportage, 1.7, 2010 rok, tel. kom. 660-092-247.

■ KIA Venga, 1.4 benzyna, 2015 rok, 18.000 km, tel. kom. 500-791-512.

■ LANCIA Lybra, 2.4 JTD, 2000 rok, kombi, full opcja, stan dobry, tel. kom. 514-383-973.

■ LUBLIN 3322, 1998 rok, 145.000 km, blaszak, stan dobry, 4.000 zł, tel. kom. 503-681-374.

■ Lublin 3, długi, I właściciel, sprzedam, tel. kom. 696-046-611.

■ MAZDA II, 1.4D, 2004 rok, czarny metalik, klimatyzacja, przebieg 135.000 km, tel. kom. 513-375-786.

■ Mercedes 190 D, 2,5 turbo, automat, 1989 rok, tel. kom. 601-850-238.

■ MERCEDES Benz, 240, 1982 rok, tel. (46) 837-06-82.

■ OPEL Antara, 2.0 CDI, 2009 rok, 167.000 km, I właściciel, stan bdb., tel. kom. 503-567-826.

■ OPEL Astra Clasic, 1.4, 1999 rok, gaz do 2024 roku, beżowy, tel. kom. 691-610-713.

■ OPEL Astra H, 1.7 CDTI, 2005 rok, auto w stanie bardzo dobrym technicznym jak i wizualnym, cena 11.800 zł do negocjacji, tel. kom. 883-729-369.

■ OPEL Astra II, 1.7 CDTI, 2005 rok, klimatyzacja, tel. kom. 604-706-309.

■ OPEL Astra sedan, 2.0 Diesel, 1999 rok, zielony, 4-drzwiowy, tel. kom. 664-713-405.

■ OPEL Corsa, 1.0, 2000 rok, tel. kom. 534-781-117.

■ OPEL Corsa, 1.3, 2005rok, 3-drzwiowa, biała, tel. kom. 692-368-494.

■ OPEL Corsa, 1.0 12v, 2012 rok, 58.000 km, I właściciel, 5-drzwiowy, klimatyzacja, kupiony w polskim salonie, tel. kom. 600-944-728.

■ OPEL Meriva, 1.8, 2005 rok, tel. kom. 692-530-711.

■ OPEL Vectra C, 1.8 benzyna, 2003 rok, rzeczywisty przebieg 138.000 km, w oryginale, bezwypadkowy, stan rewelacyjny, tel. kom. 513-375-786.

■ OPEL Vectra, 1993 rok, komplet opon zimowych, tel. kom. 506-103-998.

■ OPEL Zafira B, 1.9 DTI, 2006 rok, czarny metalik, 7-osobowy, w zamianie mogę przyjąć mniejszy, tel. kom. 604-706-309.

■ **POLONEZ Truck, tel. kom. 602-537-502.**

■ RENAULT Clio, 1.4 gaz, 2007 rok, tel. kom. 514-961-213.

■ Renault Kangoo, 2007 rok, tel. kom. 793-577-207.

■ RENAULT Scenic, 1.9 DTI, 2000 rok, tel. kom. 693-943-718.

■ RENAULT Scenic, 1.4 benzyna, 2002 rok, tel. kom. 602-677-216.

■ RENAULT Scenic, 1.9 DCI, 2003 rok, klimatyzacja, tel. kom. 790-593-423.

■ Seicento, 1.1 gaz, 2001 rok, tel. kom. 783-238-364.

■ SKODA Fabia, 1.2, 2009 rok, 186.000 km, hatchback, stan bdb., niebieski, tel. kom. 604-403-654, 507-150-766.

■ SKODA Fabia, 1.4 diesel, 2006 rok, hatchback, stan bdb., srebrny, tel. kom. 604-403-654, 507-150-766.

■ SKODA Octavia, 2005 rok, tel. kom. 502-646-548.

■ SKODA Octavia benzyna, 2008 rok, tel. kom. 721-730-300.

■ SKODA Octavia, 1.6 benzyna, 2005 rok, kombi, tel. kom. 604-403-654, 507-150-766.

■ SKODA Oktavia 2, 1.9 TDI kombi, 2006 rok, tanio, tel. kom. 600-162-743.

■ VOLVO V50, 1.6 Diesel, 2008 rok, brązowy met. stan bdb., bezwypadkowy, 18.900 zł, tel. kom. 608-174-892.

■ VW Caddy, 1.9 diesel, 2007 rok, 184.000 km, krajowy, tel. kom. 661-955-916.

■ VW Golf II, TDI, 1991 rok, tel. kom. 608-443-058, po 15.00.

■ VW Golf III, 2.0 GTI, LPG, 1995 rok, 1.600 zł, tel. kom. 512-476-760.

■ VW Golf IV, SDI, 1999 rok, tel. kom. 512-120-330.

■ **VW Golf IV, kombi 1.6 benzyna, 2001 rok, stan bdb., bezwypadkowy, nowe opony, w cenie alufelgi i komplet nowych tłumików, 9.000 zł, tel. kom. 606-751-301.**

■ VW Golf, 1.9, 1999 rok, 5-drzwiowy, srebrny metalik, tel. kom. 508-276-387.

■ VW Passat, 1.9 Tdi 90 KM, 1998 rok, tel. kom. 608-011-466.

■ VW Passat, 1.6 TDI kombi, 2010 rok, sprowadzony, tel. kom. 604-403-654, 507-150-766.

■ VW Polo, tel. kom. 725-219-794.

■ VW Polo, tel. kom. 504-507-730.

■ VW Polo Classic, 1.4, 1996 rok, tel. kom. 600-737-001.

■ VW Polo, 1.4 benzyna, 2001 rok, 5-drzwiowy, 124.000 km., niebieski met., 6.500 zł, tel. kom. 694-547-204.

■ VW Polo, 2006 rok, 5-drzwiowy, sprowadzony, opłacony, gotowy do rejestracji, tel. kom. 604-403-654, 507-150-766.

■ VW Polo, 1.4 16V, 2002 rok, 5-drzwiowy, w oryginale, tel. kom. 604-706-309.

■ VW Polo, 1.2 benzyna, 2008 rok, czarny met., salon Polska, 5-drzwiowy, 15.900 zł, tel. kom. 694-547-204.

■ VW Sharan, 1.9 TDI, 2008 rok, 7-osobowy, w rozliczeniu mogę przyjąć mniejszy, tel. kom. 604-706-309.

■ VW Touran, 2.0 TDI, 2005/2006 rok, srebrny, tel. kom. 604-403-654, 507-150-766.

inne

■ Opony, felgi z Niemiec, hurtownia. Największy skład w rejonie, klimatyzacja, mechanika. Bratoszewice, ul. Łódzka 28, www.opony-gaweda.pl, tel. (42) 719-63-08, tel. kom. 505-151-701.

■ Sprzedam części do Syreny 105, Warszawy, Żuka, tel. kom. 693-126-231.

■ Sprzedam koło dojazdowe T125/70R16 96M, nowe, do VW, Seata, Skody, tel. kom. 887-787-701.

■ Przyczepka 1,8x1,1 m, tel. (46) 839-68-10.

■ Felgi „15" BMW, tel. kom. 693-054-784.

■ Sprzedam opony letnie Golf III, 175/65R14, tel. kom. 785-348-004.

motorowe

kupno

■ Kolekcjoner kupi stare motocykle, samochody, części, tel. kom. 513-185-357.

■ Kupię stare motocykle: WSK, MZ, Motorynka, Komarek itp., tel. kom. 609-942-407.

sprzedaż

■ Quad, tel. kom. 600-820-374.

■ Sprzedam skuter poj. 50, rok 2008, tel. kom. 534-781-117.

■ Barton 50, polecam!, tel. kom. 501-583-327.

■ Motor Romet Dafir, poj. 50, 2013 rok, stan bdb, tel. kom. 724-973-074

■ Skuter Zipp, tel. kom. 725-219-794.

■ MZ 150, rok prod. 1991, stan bdb., tel. kom. 500-299-985.

garaże

sprzedaż

■ Sprzedam garaż, murowany, Tkaczew (światło, siła), tel. kom. 604-912-351.

■ Garaż, Bratkowice sprzedam, tel. kom. 501-582-990.

wynajem

■ Wynajmę garaż, Bratkowice, tel. kom. 609-111-509.

■ Do wynajęcia garaż ul. Starzyńskiego, rejon bloków 7,8,9, tel. kom. 604-192-784.

nieruchomości

kupno

■ Kupię ziemię, gm. Łyszkowice i okolice, tel. kom. 502-602-463.

■ Przyjmę w dzierżawę lub kupię grunty rolne w Bocheniu (bardzo dobre warunki), tel. kom. 601-857-267.

■ Ziemię rolną, powyżej 1 ha, przy drodze, do 15 km od Łowicza, tel. kom. 888-431-443.

■ Kupię każdą nieruchomość: ziemię, działkę, mieszkanie, dom itp. (również zadłużone), tel. kom. 501-020-993.

■ Kupię/przyjmę w dzierżawę ziemię, tel. kom. 696-736-701.

■ Kupię działkę, ziemię, bloki, tel. kom. 607-809-288.

sprzedaż

■ Działki budowlane, Strzelcew, tel. kom. 501-782-451.

■ Działki budowlane, Strzelcew, tel. kom. 660-911-451.

■ Budynek nadający się na magazyn lub halę produkcyjną 1000 mkw, tel. kom. 663-881-721.

■ Mieszkanie Bratkowice 60 mkw, 3 pokoje, ładny rozkład, tel. kom. 504-110-469.

■ Działka rolno-budowlana 9.300 mkw., Placencja, bardzo tanio, tel. kom. 606-889-643.

■ Dom w Głownie, tel. kom. 697-327-976.

■ Działka budowlana, Mysłaków, tel. kom. 692-363-474.

■ Sprzedam działkę w Łowiczu, ul. Nadbzurzańska/Dolna, 2.760 mkw, tel. kom. 534-721-043, 18:30-20:00.

■ Dom, 60 mkw, działka 750 mkw, Łowicz, tel. kom. 793-734-485.

ogłoszenie drobne możesz zamieścić ZE ZDJĘCIEM

Zdjęcie o rozmiarach **39x20 mm** kosztuje **21 zł netto**, o rozmiarach **39x40 mm – 41 zł netto**

Do ceny zdjęcia doliczamy treść ogłoszenia

Tylko 1 zł dopłaty*

a Twoje ogłoszenie drobne ukaże się także na naszym portalu

www.lowiczanin.info

* Kwota netto na jeden tydzień

PUNKTY PRZYJMOWANIA OGŁOSZEŃ DROBNYCH DO „NŁ": BIURO OGŁOSZEŃ ŁOWICZ, UL. PIJARSKA 3A; **BEDNARY**, SKLEP P. PAPIERNIK 24A; **BOBROWNIKI 27**, SKLEP P. PACLER; **BOLIMÓW**, UL. RYNEK KOŚCIUSZKI 17, SKLEP „EWA", P.PAPIERNIK; **DOMANIEWICE**, UL. GŁÓWNA 26, SKLEP P. JAKUBIAK; **GĄGOLIN POŁUDNIOWY**, SKLEP „KOS"; **HUMIN 1A**, SKLEP P. GREFKOWICZ; **IŁÓW:** PL. RYNEK STAROMIEJSKI 2A; SKLEP P. PAPIEROWSKIEGO; **KIERNOZIA**, RYNEK KOPERNIKA, KIOSK P. WESOŁOWSKIEJ; **KOCIERZEW PÓŁNOCNY 37A,** SKLEP P. KRYGIER; **KURABKA 17A**, SKLEP P. TOPOLSKIEJ; **ŁOWICZ**, OS. BRATKOWICE, KIOSK LOTTO; **ŁYSZKOWICE**, SKLEP „DUET", UL. GMINNA 6; **NIEBORÓW**, AL. LEGIONÓW POLSKICH 18, SKLEP P. FIGATA; **NOWA SUCHA 22**, SKLEP P. SIEWIERY; **OSTRÓW 20**, SKLEP P. BEJDY; **OSMOLIN**, UL. RYNEK 2, SKLEP P. SERWACH; **PSZCZONÓW 147**, SKLEP P. LIPIŃSKIEGO; **SANNIKI**, UL. WARSZAWSKA 183, SKLEP P. OLKOWICZ; **SOBOTA**, PL. ZAWISZY CZARNEGO 12, SKLEP P. BIŃCZAK; **SOKOŁÓW 19**, SKLEP P. GŁOWACKIEGO; **STACHLEW 113A**, SKLEP P. WIERZBICKIEJ; **STARY DĘBSK 6A,** SKLEP P. PAWŁA TARGASZEWSKIEGO, **ŚLESZYN,** UL. GÓRNA 5, SKLEP P. MĄCZYŃSKIEJ; **WALISZEW STARY 19,** SKLEP P. PABIJAŃCZYK; **ZABOSTÓW DUŻY**, SKLEP P. SZALENIEC; **ZAWADY 67**, SKLEP P. SOKALSKIEJ; **ZŁAKÓW BOROWY 139A**, SKLEP P. PIECKI.

PUNKTY PRZYJMOWANIA OGŁOSZEŃ DROBNYCH DO „WIEŚCI: **BIURO OGŁOSZEŃ GŁOWNO**, UL. ŁOWICKA 40; **DMOSIN 1**, BOŻENA KRZESZEWSKA, PIEKARNIA: **STRYKÓW**: SKLEP „ZOSIA", UL. TARGOWA 25/27; SKLEP P. ŁUKASZA PAPIŃSKIEGO, STARY RYNEK 4/29.

PUNKTY PRZYJMOWANIA OGŁOSZEŃ DROBNYCH DO „NŁ DLA ŻYCHLINA, OPOROWA, BEDLNA I PACYNY": BEDLNO 28, SKLEP MINI-MAG; **DOBRZELIN**, UL. WŁ. JAGIEŁŁY, SKLEP MAGDA; **PACYNA**, UL. TOWAROWA 4, SKLEP P. MAGDALENY DURKI; **PLECKA DĄBROWA**, SKLEP „MONIKA"; **ŚLESZYN,** UL. GÓRNA 5, SKLEP P. MĄCZYŃSKIEJ; **ŻYCHLIN**, UL. ŁĄKOWA 9A, SKLEP „MAGDA"; UL. NARUTOWICZA 85F, SKLEP „MAGDA"; UL. 29 LISTOPADA 25-26, SKLEP „ELEMIS".

WYDAWCA I REDAKCJA NIE PONOSZĄ ODPOWIEDZIALNOŚCI ZA TREŚĆ OGŁOSZEŃ I REKLAM OPUBLIKOWANYCH ZGODNIE Z ART. 36 USTAWY Z DNIA 26.01.1984 R. „PRAWO PRASOWE"

■ Dom, Łowicz, tel. kom. 880-651-700.

■ Sprzedam działkę os. Górki, ul. Łąkowa: 5.000 m, w tym 2.000 mkw stawu, tel. (46) 837-54-98.

■ Sprzedam działkę rekreacyjną, ul. Łódzka, tel. kom. 603-555-327.

■ Domek 60 mkw., działka 6.000 mkw., budowlano-usługowa, narożna, Łowicz, tel. kom. 603-878-783.

■ Sprzedam tanio działkę budowlaną, 5 km od Łowicza, tel. kom. 509-231-973.

■ Siedlisko z działką i stawem, tanio sprzedam, tel. kom. 504-571-878.

■ Działka 6.600 mkw., z domem drewnianym, Bąków Górny, tel. kom. 607-517-238.

■ Sprzedam dom, pow. 200 mkw. z działką 600 mkw. 249 tys. zł, tel. kom. 783-755-145.

■ Sprzedam działkę rekreacyjną, tel. kom. 795-563-722.

■ Głowno, mieszkanie około 70 mkw. na osiedlu Sikorskiego, tel. kom. 508-230-392.

■ Sprzedam mieszkanie 48 mkw., ul. Blich 5, 3.000 zł/mkw., tel. kom. 570-470-604.

■ Działka 4,6 ha, Łazin, tel. kom. 501-020-993.

■ Sprzedam działkę 3.000 mkw., Zawady, tel. kom. 606-682-993.

■ Działka budowlana, Łyszkowice, tel. kom. 519-129-706.

■ Sprzedam działkę budowlaną, 1000 mkw, tel. kom. 695-542-104.

■ Sprzedam kawalerkę na Bratkowicach, 24 mkw., tel. kom. 502-725-524.

■ Działka budowlana z budynkami, 1.800 mkw, Głowno, tel. kom. 501-280-825, 796-568-682.

■ Mieszkanie 58,9 mkw., IV p., ul. Ciemna 1, tel. kom. 665-744-061.

■ Solidny dom 1-piętrowy, 200 mkw, 3 garaże, kanał; C.O. olejowe +na opał, taras- ogród zimowy 35 mkw oszklony szybą- lustro weneckie/ grafit reflex. Budynek gospodarczy na działce 1500 mkw, Pniewo, tel. kom. 600-590-505.

■ Pilnie! Dom w Łowiczu. stan surowy, ok. 250 mkw. na działce 1.250 mkw., tel. kom. 661-385-154.

■ Mieszkanie 61 mkw., III piętro, Kaliska, tel. kom. 664-767-412.

■ Bratkowice 60 mkw., blok 34, tel. kom. 691-961-280.

■ Sprzedam działkę budowlaną 22 ary, gm. Bielawy, Brzozów, 50.000 zł, pilne, tel. kom. 502-821-235.

■ Sprzedam dom w Nieborowie, stan surowy, zamknięty, tel. kom. 602-292-175.

■ Sprzedam ziemię 2,24 lub 4,5 ha, Psary, tel. kom. 604-260-576.

■ Sprzedam mieszkanie 27 mkw. z C.O. w Głownie, tel. kom. 507-359-112.

■ Sprzedam M-3, Bratkowice, tel. kom. 692-590-176.

■ M-1, 40 mkw., III piętro, os. Tkaczew, tel. kom. 736-345-985.

■ Spółdzielnia Mieszkaniowa Jabłonkowa w Dobrzelinie posiada do sprzedania 1 ha ziemi, tel. kom. 609-570-897.

■ Działki rolno-budowlane w Woli Cyrusowej, tel. kom. 505-128-289.

■ Nowy dom, okolice Strykowa, tel. kom. 504-184-897.

■ Jednorodzinny 180 mkw. okolice Strykowa, tel. kom. 504-184-897.

■ Działka rolno-budowlana 11.600 mkw, Świeryż, tel. kom. 723-980-839.

■ Budowlano-rolna, 2,6 ha, 220x117 m, rzeczka, Wola Szydłowiecka, tel. kom. 603-878-783.

■ Sprzedam 2-pokojowe mieszkanie 36 mkw., parter, 125.000 zł, centrum Łowicza, tel. kom. 600-918-875.

■ Sprzedam ziemię, gmina Łyszkowice, tel. kom. 669-507-473.

■ Sprzedam/ wynajmę dom, gmina Łyszkowice, 4 km od A-2, tel. kom. 669-507-473.

■ Kawalerka, centrum, tel. kom. 660-799-869.

■ Dwupokojowe, 52 mkw., sprzedam lub zamienię na kawalerkę, tel. kom. 880-141-984.

■ Sprzedam działki 0,26 i 0,27 ha, Guźnia-Rydwan, tel. kom. 726-456-611.

■ Działki budowlane, tel. kom. 512-490-910.

■ Sprzedam mieszkanie w Borowie, tel. kom. 503-608-793.

■ Działka budowlana, 3.006 mkw., Zielkowice, ogrodzona, zagospodarowana, media, tel. kom. 516-180-997.

■ Dom, Żwirki i Wigury 7A, tel. kom. 500-287-713.

■ Tanio sprzedam dom parterowy na Zabrzeźni, tel. kom. 695-499-766.

■ Sprzedam uzbrojone działki, Łowicz, ul. Wschodnia (kierunek Nieborów): 800 mkw., 1000 mkw., 1.600 mkw., tel. kom. 602-615-399.

■ Sprzedam mieszkanie 2-pokojowe, parter, Zduńska Dąbrowa, tel. kom. 518-606-556.

■ Działkę budowlano-rolną o pow. 3,45 ha, Bielawy, tel. kom. 725-132-080.

■ Sprzedam działkę budowlaną 9.500 mkw, ogrodzona, prąd + 43 ary ziemi ornej w Wyborowie, tel. kom. 793-605-066.

■ Sprzedam 5 ha, Tydówka gm. Kiernozia, tel. kom. 515-607-294, po 17.00.

■ Dwie działki rekreacyjne, okolice Guźnia-Rydwan, tel. kom. 693-596-464.

■ Działka 300 mkw. z ogrodów działkowych, Niedźwiada, tel. kom. 531-097-465.

■ Ziemia orna 2,8 ha, V, VI klasa, gm. Dmosin, tel. (46) 874-72-01.

■ Sprzedam lub zamienię dom pod Łowiczem na bloki, tel. kom. 606-967-338.

■ Sprzedam działkę rolną 2,07 ha w tym 3.000 mkw budowlana, 2 km od Łowicza, tel. kom. 791-385-510.

■ Sprzedam mieszkanie M3, 60 mkw., os. Bratkowice, tel. kom. 608-580-065.

■ Działkę rolno-budowlaną 2,5 ha, Zawady, tel. kom. 793-905-524.

■ Sprzedam 1,46 ha centrum Bielaw, tel. kom. 669-795-409.

■ Działka budowlana, media, 5 km do A2, Bobrowniki, tel. kom. 501-518-325.

■ Sprzedam mieszkanie na os. Dąbrowskiego, III piętro 72 mkw, klimatyzacja, umeblowana i wyposażona kuchnia: pralka, zmywarka, lodówka, w zabudowie szafy wnękowe, cena do negocjacji, tel. kom. 696-736-880.

■ Mieszkanie, Starzyńskiego 6/47, III p., tel. kom. 660-312-018.

■ Działki budowlane, Mysłaków, tel. kom. 666-084-367.

■ Sprzedam 3 ha + budynki, Karsznice Małe 21, (dodatkowo 2,70 ha), tel. kom. 693-698-295.

■ Mieszkanie 35 mkw, ul. Armii Krajowej 43H/14, Łowicz, parter, tel. kom. 666-046-328.

■ Sprzedam komfortowe mieszkanie 48 mkw na parterze w Łowiczu na os. Dąbrowskiego, po remoncie, tel. kom. 600-094-757.

■ Ziemia orna, gmina Bielawy, tel. kom. 697-177-406.

■ Sprzedam mieszkanie 38 mkw., 2 pokoje + kuchnia, Głowno, tel. kom. 690-985-070.

■ Ziemia, 4 ha, tel. kom. 503-467-946.

■ Gospodarstwo rolne 4,72 ha, budynek mieszkalny 150 mkw, gospodarczy 350 mkw, tel. kom. 508-577-947.

■ Dom, działka, ok. Kiernozi, tel. kom. 725-799-487.

■ Działka budowlana 909 mkw, ogrodzona, media, tel. kom. 608-686-489.

■ Ziemia rolna z możliwością zabudowy, 2,4 ha, gm. Domaniewice, tel. kom. 794-944-434.

■ Sprzedam tanio kiosk, tel. kom. 609-593-359.

■ Wydzierżawię lub sprzedam 3 ha, tel. kom. 507-325-487.

wynajem

■ Poszukuję domku na wsi, tel. kom. 694-515-130.

■ Pilnie poszukuję mieszkania do wynajęcia w Głownie, tel. kom. 576-018-029.

■ Pokój, tel. kom. 883-363-814.

■ Do wynajęcia M-4, Bratkowice, tel. kom. 605-679-749.

■ Pokój, tel. kom. 692-101-989.

■ Dam w dzierżawę łąkę, tel. kom. 603-878-783.

■ Wynajmę mieszkanie, 44 mkw., Broniewskiego, tel. kom. 664-906-235.

■ Wynajmę plac 900 mkw., Łowicz ulica Mickiewicza, tel. kom. 505-092-569.

■ Łowicz mieszkanie do wynajęcia, kawalerka umeblowana, II piętro, ciepła woda, tel. kom. 781-487-802.

■ Wynajmę lokal nad apteką Słoneczko, tel. kom. 607-809-288.

Pani Mariannie Sierota
i Panu Bogdanowi Sierota
PODZIĘKOWANIA
za zorganizowanie przyjęcia komunijnego w **Dworku Wiedeń**
składa Łukasz Kuśmider z rodzicami

349940

■ Firma wynajmie pomieszczenie magazynowe wysokiego składowania o powierzchni 190 mkw. z dostępem do paleciaka i wózka widłowego, obiekt chroniony, tel. kom. 602-389-703, Łowicz.

■ Wynajmę kawalerkę, Łowicz, tel. kom. 502-268-632.

■ Wynajmę garaż pod działalność, Łowicz, tel. kom. 502-268-632.

■ Wynajmę lokal, magazyny, Łowicz, tel. kom. 502-268-632.

■ Wynajmę duży 2-piętrowy dom w Łowiczu na osiedlu Górki, tel. kom. 608-316-292.

■ Posiadam do wynajęcia małe mieszkanie - 25 mkw., Tkaczew bl. 1, IIp., pokój z dużą zabudowaną szafą, tel. kom. 660-489-049.

kupno różne

■ Kupię betoniarkę, tel. kom. 888-742-148.

■ Kupię orzechy włoskie, tel. kom. 608-613-658.

■ Kupię koparko-ładowarkę i wywrotkę, tel. kom. 607-809-288.

■ Kupię cegłę, drut, deski, łaty, krokwie, tregry, tel. kom. 607-809-288.

■ Kupię okna używane małe, drewniane lub plastikowe, z szybami zespolonymi, tel. kom. 692-465-143.

sprzedaż różne

■ Extra czarna ziemia ogrodowa, po obróbce mechanicznej, tel. kom. 601-239-779.

■ Produkcja, sprzedaż kruszywa kamiennego, tel. kom. 501-029-833.

■ Kliniec pod kostkę i utwardzenia terenu, tel. kom. 601-239-779.

■ Żwir 2-8, tel. kom. 601-239-779.

■ Żwir 16-32 do ogrodu i drenażu, tel. kom. 601-239-779.

■ Drewno kominkowe, opałowe (buk, brzoza, olszyna, grab); workowane, tel. kom. 501-658-261.

■ Wyprzedaż płytek chodnikowych i ogrodowych, kolor, kręgi, pokrywy, przepusty, tel. kom. 531-467-981.

■ Drewno kominkowe i opałowe, pelet drzewny, brykiet drzewny, tel. kom. 504-010-550.

■ Kruszywa, piasek, żwir, ziemia ogrodowa. Roboty ziemne, wyburzeniowe, transport maszyn budowlanych, rolniczych, tel. kom. 693-565-564.

Burmistrz Miasta Łowicza
– Krzysztof Jan Kaliński
serdecznie dziękuje
SPONSOROM GALI WYBORÓW
Księżanki i Księżaka roku 2017

- Marka Modowa Ela Piorun
- PAWIS – garnitury męskie Irena Gabara
- K & B Krzysztof i Barbara Bury Salon Fryzjersko-Kosmetyczny
- Okręgowa Spółdzielnia Mleczarska w Łowiczu
- Firma Bracia Urbanek
- Partners Sp. z o. o.
- AGROS-NOVA
- Firma B U F A M C O DARIUSZ TADEUSIAK
- Szkoła Języków Obcych Euroschool
- Restauracja Polonia
- Zajazd Rozdroże w Nieborowie
- Łowicki Ośrodek Kultury
- Folkstar Marta Wróbel
- Fit and Jump Katarzyna Słoma
- Gospodarstwo Agroturystyczne Stajnia „u Kowala" z Nieborowa
- Spółdzielnia Ogrodniczo-Pszczelarska Pszczółka w Łowiczu
- P.P.H.U. „STEVEN"
- Salon Fryzjersko-Kosmetyczny Finezja
- Muzeum w Nieborowie i Arkadii
- Łowicka Akademia Sportu
- Kamil Sobol
- Kwiaciarnia Agnieszka i Bogdan Boczek

349832

■ Piasek płukany, pospółka, żwir, podsyp, tel. kom. 600-895-026.

■ Wersalka w bdb stanie - nowy typ, tel. kom. 724-973-074.

■ Węgiel Ekogroszek (kostka) orzech. Dostawa i rozładunek, tel. (23) 661-10-13, tel. kom. 789-333-677.

■ Sprzedam tuje szmaragd, tel. kom. 510-249-632.

■ Drewno opałowe, tel. kom. 505-700-777.

■ Drewno kominkowe, opałowe, tel. kom. 504-257-615.

■ Zbiorniki plastikowe, 1.000-litrowe, tel. kom. 502-919-192.

■ Sprzedam dla chorej osoby nowy balkonik, duże łóżko z materacem na pilota, telewizor, tel. (46) 837-36-32.

■ Stemple budowlane, słoma w belach, mieszanka, tel. kom. 511-679-231.

■ Sprzedam nowe krzesła, stan bdb, tel. kom. 501-270-185.

■ Sprzedam stemple budowlane, tel. kom. 604-687-089.

■ Nalewak do piwa Cornelius, tel. kom. 601-161-613.

■ Sprzedam kamień polny, tel. kom. 794-052-840.

■ Wózek paleciak, tel. 693-830-160.

■ Sprzedam betoniarkę 150 litrów 220V, tel. kom. 666-393-276.

■ Sprzedam bardzo tanio drzwi modrzewiowe frontowe wraz z futryną, używane, o wymiarach 1x2,2 m, bardzo ciemny brąz oraz krokwie, tel. kom. 606-212-846.

■ Tartak Głowno oferuje drewno kominkowe, tel. kom. 609-178-680.

■ Sprzedam klatkę na papugi 2mx1m, tel. kom. 503-830-181.

■ Łubianki drewniane nowe, tel. kom. 792-902-783.

■ Duża zjeżdżalnia dziecięca, tel. kom. 601-052-026.

■ Meble - salon, kuchnia, sypialnia, tel. kom. 530-350-251.

■ Opony Tir, Stryków, tel. kom. 785-265-273.

■ Oddam gruz za darmo, tel. kom. 603-399-438.

■ Sprzedam gitarę elektryczną, nieużywaną, tel. kom. 790-360-574.

■ Sprzedam ladę chłodniczą witrynową, tel. kom. 605-539-291.

■ Zestaw mebli młodzieżowych-dziecięcych, stan bdb., tel. kom. 509-623-551.

■ Sprzedam drzewka do ścięcia, podkłady, tel. kom. 736-702-052.

■ Kanapy skórzane, jak nowe, tanio, tel. kom. 508-411-270.

■ Pianino, tel. kom. 577-014-868.

REKLAMA

Firma Mitmar
zatrudni
do pracy na
PRODUKCJI
PAKOWNI
ROZBIORZE MIĘSA
tel. 691-521-061
350202

NAPRAWA-SPRZEDAŻ
•MOTOCYKLE bez prawa jazdy RATY
•SKUTERY •QUADY
RATY

ZAPEWNIAMY TRANSPORT
Głowno ul. Łódzka 4
tel. 42/710-76-11
345879

PROMOCJA
do końca czerwca
pierwszy klient
garaż gratis
- lokal pow. 50 m²
NOWE MIESZKANIA i GARAŻE
Stryków-Bratoszewice
Zamknięte osiedle
Powierzchnia
od **35** mkw.
do **75** mkw.
ceny od 100 tys. zł
do zamieszkania od zaraz

tel. 535-394-269, 503-388-771
debowa-aleja.com.pl
342781

PGE Dystrybucja S.A. Oddział Łódź-Teren Rejon Energetyczny Łowicz
informuje, że ze względu na przeprowadzane prace eksploatacyjne
NASTĄPIĄ PRZERWY W DOSTAWIE ENERGII ELEKTRYCZNEJ
dla niżej wymienionych miejscowości:

data	w godz.	miejscowość
1.06.2017r.	8:00-15:00	Łowicz ul. Szkolna.
5.06.2017r.	8:00-18:00	Waliszew 3.
	8:00-12:00	Łyszkowice Hydrofornia.
	11:00-15:00	Łyszkowice Kolonia.
	8:00-13:00	Chąśno A.
6.06.2017r.	8:00-15:00	Podsokołów.
8.05.2017r.	8:00-12:00	Lutynek 2.
	11:00-15:00	Retki.
9.06.2017r.	11:00-15:00	Polesie 1.

Informacje o ww. przerwach można uzyskać pod nr tel. 991.
Dodatkowo informacje o wyłączeniach znajdują się na stronie internetowej: www.zelt.pl
345231

HR Global Group (nr 12576)
zatrudni na stanowisko:
PRACOWNIK MAGAZYNU
STRYKÓW
Zapewniamy
DARMOWY DOJAZD
z: Głowna, Łęczycy, Zgierza i wielu innych miejscowości!
Dodatkowo gwarantujemy:
- Stabilne zatrudnienie przy sortowaniu przesyłek
- Wynagrodzenie 16 zł/h brutto
- Pracę od poniedziałku do piątku, w godz. 18:30-2:30
- Darmowy posiłek regeneracyjny

WIĘCEJ INFORMACJI
+48 691 552 501
e-mail: strykow@hrglobal.pl
350169

■ Rusztowania warszawskie, tel. kom. 507-164-215.

■ Ziemia ogrodowa: czarnoziem (z transportem), tel. kom. 537-180-085.

■ Łóżko 1,65x2,10 m, z pojemnikiem na pościel. Piekarnik Amica. Tanio, tel. kom. 664-498-569.

■ Maszyna do szycia Singer, tel. kom. 503-569-473.

■ Sprzedam pomnik z czarnego granitu z placem na cmentarzu w Oporowie, tel. (24) 285-45-20.

■ Kosiarki spalinowe, firmowe, tel. kom. 511-345-546.

■ Balustrady metalowe z demontażu, tel. kom. 501-475-421.

■ Dwa fotele, ława, tel. kom. 501-583-327.

■ Akwarium 120 l z przykrywą i wyposażeniem, tel. kom. 511-600-047.

■ **Pianina, fortepiany, tel. kom. 604-443-118.**

■ Sprzedam lodówkę Zanussi, tel. kom. 606-584-363.

■ **Łubianki plastikowe używane, tel. kom. 605-725-429.**

■ Sprzedam skrzynki uniwersalki, tel. kom. 788-814-240.

■ Betoniarki: sprzedaż, remonty, części, tel. kom. 603-072-751.

■ Sprzedam meble kuchenne, 4 witryny, szafa, wersalka, Głowno, tel. kom. 881-200-884.

■ Nowe ule warszawskie, posz., drewniane, tel. kom. 693-830-530.

■ Jesiony i śrutownik, tel. kom. 784-720-912.

■ Sprzedam ławostół, stan dobry, 200 zł, tel. kom. 536-383-915.

■ Brama + furtka, tel. kom. 601-141-164.

■ **Sprzedam ule Dadanta z pszczołami, tel. kom. 602-587-277.**

■ Huśtawki ogrodowe, akacjowe, stoły, ławki, altanki, piaskownice, budy dla psów, toalety, tel. kom. 502-981-959.

■ Sprzedam bramę 3 m, z furtką, tel. kom. 603-451-221.

■ Okno PCV używane 145x174, tel. kom. 668-359-053.

■ Sprzedam segment jasny, pokojowy, tanio, tel. kom. 721-105-235.

■ Sprzedam wersalkę, tel. kom. 782-787-291.

■ Sprzedam trociny, tel. kom. 692-132-798.

praca

dam pracę

■ Zatrudnię do pizzerii kierowcę oraz pomoc kelnerki. Praca w weekendy, tel. kom. 607-481-852.

■ Przyjmę do pizzerii kelnerkę z możliwością przyuczenia - praca na stałe oraz pomoc na kuchnię - weekendowo, tel. kom. 601-846-354.

■ Zatrudnię młodych, dyspozycyjnych do pracy w stolarni, tel. kom. 696-086-527.

■ **Zatrudnię mechanika samochodów ciężarowych, tel. kom. 601-720-805, 663-077-050**

■ Zatrudnię kierowcę do rozwożenia pizzy (Łowicz), tel. kom. 724-207-537.

■ Zatrudnię pomocnika kucharza (możliwość przyuczenia do zawodu), Łowicz, tel. kom. 721-680-807.

■ Zatrudnię kelnerkę (możliwość przyuczenia do zawodu), tel. kom. 724-207-537.

■ Pracuj z Promedica24 jako opiekun seniorów w Niemczech lub Anglii. Przyjdź na spotkanie informacyjne w Łowiczu. Więcej informacji pod numerem, tel. kom. 797-169-375.

■ Przyjmę do pizzerii kierowcę na stałe oraz pomoc kucharza weekendowo, tel. kom. 669-852-983.

■ Zatrudnię dekarzy lub pracownika do przyuczenia, okolice Dmosina, tel. kom. 609-846-316.

■ APT Randstad (47) zatrudni do lekkiej pracy na produkcji, 3 zmiany, Stryków, darmowy dojazd, nowa wyższa stawka, tel. kom. 603-207-005, 665-133-483, 605-058-639.

■ **Zatrudnię szwaczki do szycia dzianiny, atrakcyjne zarobki, praca od zaraz, tel. kom. 603-426-101.**

■ Zatrudnię kierowcę C+E z doświadczeniem w ruchu krajowym (naczepa-chłodnia). Dobre zarobki, wolne weekendy, tel. kom. 668-946-210.

■ Zatrudnię kierowcę kat. C+E z doświadczeniem w ruchu krajowym z naczepą-chłodnią, praca pod Tesco w Teresinie, tel. kom. 668-946-210.

■ Zatrudnię kierowcę kat. C+E z doświadczeniem w transporcie międzynarodowym, pojedyncze-podwójne obsady, weekendy wolne, tel. kom. 604-237-423, 782-223-211.

■ **Zatrudnię pracownika w charakterze magazyniera - pomocy biurowej na skupie złomu w Głownie, tel. kom. 509-345-234.**

■ Zatrudnię montażystę, tel. kom. 602-504-924.

■ Zatrudnię kierowcę C+E w ruchu krajowym, okolice Strykowa, tel. kom. 605-731-767.

■ Przyjmę do piekarni osobę do stołu i cukiernika, tel. kom. 509-877-081.

■ Zatrudnię kierowcę w transporcie międzynarodowym, kat. C+E, karta kierowcy, tel. kom. 536-915-200.

■ Zatrudnię spawaczy i ślusarzy z Łowicza i okolic, tel. kom. 793-065-376.

■ **Zatrudnię piekarza ciastowego/piecowego i kierowcę kat. B na pół etatu w Głownie, tel. kom. 603-610-512.**

■ Zatrudnię szwaczki, mile widziany zespół dwuosobowy ze znajomością maszyn: overlock, dwuigłowka, stebnówka. Praca jednozmianowa od 7.00. Głowno, tel. kom. 602-293-849.

■ Firma BIS w Skierniewicach zatrudni doświadczonego montera mebli, lakiernika meblowego oraz pomocnika lakiernika na atrakcyjnych warunkach, tel. kom. 601-344-142.

■ Zatrudnię Panią miłą, sympatyczną do pomocy w pracach domowych, tel. (46) 837-38-04, w godz. 10-11 lub 16-17.

■ **Zatrudnię kierowcę C+E, transport międzynarodowy, wysokie zarobki, wyjazdy tygodniowe, tel. kom. 502-605-719.**

■ Zatrudnię kierowcę C, C+E, tel. kom. 601-239-804.

■ Zatrudnię kierowcę C+E, Tesco Teresin, tel. kom. 508-168-121.

■ Zatrudnię kierowcę C+E, kontenery, jazda po kraju, tel. kom. 508-168-121.

■ Zatrudnię szwaczki do szycia szlafroków chałupniczo, overlock, stębnówka, dwuigłówka, tel. kom. 601-306-165.

■ Zatrudnię kierowcę kat. C, stała trasa województwo łódzkie i kat. C+E, tel. kom. 503-692-808.

■ Zatrudnię pracowników ogólnobudowlanych, tel. kom. 783-997-688.

■ Przyjmę kierowcę C+E w transporcie międzynarodowym, tel. kom. 519-077-103.

■ Tynkarz ręczny, tel. kom. 575-661-940.

■ Zatrudnię pracownika do montażu ogrodzeń panelowych z doświadczeniem oraz pracowników do produkcji ogrodzeń betonowych, tel. kom. 509-345-234.

■ Przyjmę pracownika do dociepleń, tel. kom. 607-612-176.

■ Zatrudnię szwaczkę i chałupniczkę z okolic Strykowa, tel. kom. 605-317-260.

■ Zatrudnię kierowców C+E, transport międzynarodowy, wolne weekendy, tel. kom. 797-702-107.

■ Zatrudnię kierowcę kat. C+E, kraj, tel. kom. 782-157-596.

■ **Zatrudnię pracowników fizycznych do pracy na zakładzie mięsnym. Stanowiska różne. Atrakcyjne warunki pracy i wynagrodzenia, tel. kom. 692-500-335.**

■ Przyjmę fryzjera, Studio Matrix, tel. kom. 530-026-025.

■ Poszukujemy osób do kolportażu ulotek. Oferujemy 13 zł brutto za godzinę, tel. kom. 795-495-401.

■ Firma z branży metalowej z Głowna zatrudni technologa z biegłą umiejętnością czytania rysunku technicznego oraz umiejętnością obsługi programu AutoCAD, tel. (42) 719-28-59, tel. kom. 693-066-555.

■ Firma z branży metalowej z Głowna zatrudni spawacza, metody TIG, MIG, MAG z umiejętnością spawania aluminium i stali kwasoodpornej, tel. (42) 719-28-59, tel. kom. 609-101-019.

■ Szukam osoby z Łowicza do pomocy w sprzedaży zabawek w wekendy do 45 lat, tel. kom. 601-523-534.

■ **Zatrudnię kierowcę kat. C+E, C, okolice Strykowa, mile widziany emeryt, tel. kom. 605-097-071.**

■ Zatrudnię pracownika do prac wykończeniowo-remontowych, tel. kom. 607-343-338.

■ Zatrudnię operatora koparko-ładowarki, tel. kom. 606-939-170.

■ Zatrudnię pracownika, montera, tel. kom. 606-939-170.

■ Przyjmę pracownika do dociepleń, tel. kom. 502-646-548.

■ Zatrudnię kierowcę kat. C; C+E, również dorywczo, kraj, Łowicz, tel. kom. 601-385-525.

■ Brukarza z doświadczeniem zatrudnię, wysokie zarobki, tel. kom. 667-837-817.

■ **Firma zatrudni do prowadzenia pełnej i uproszczonej księgowości, przyjmie na staż (osoby z Głowna, Łowicza, okolic) CV kierować na adres: biuro2018@onet.pl.**

■ Poszukuję do pracy (glazura, terakota, płyty k/g), tel. kom. 607-809-288.

■ Poszukuję mechanika, tel. kom. 607-809-288.

■ Zatrudnię pomocnika budowlanego, tel. kom. 696-635-107.

■ Zatrudnię kierowcę kat. C, tel. kom. 605-924-268.

■ **Gospodarstwo Glinnik zatrudni traktorzystów oraz pracowników na suszarnię, tel. (42) 719-57-54.**

■ Poszukuję pracownika do sklepu w Bolimowie na okres wakacji, tel. kom. 604-786-275.

■ Zatrudnię stolarza, tel. kom. 602-669-749.

■ Firma zatrudni kierowcę kat. C+E w ruchu krajowym bądź międzynarodowym, tel. kom. 602-389-703.

■ **Praca w gastronomii w Łowiczu (lody, hamburgery), tel. kom. 509-854-421, 501-788-231.**

■ Zatrudnię do stawiania ścian g/k, sufitów, szpachlowania, tel. kom. 500-027-261.

■ Zatrudnię kierowcę kat. C+E w transporcie krajowym lub międzynarodowym, tel. kom. 607-267-206.

■ **Zatrudnię do zbioru truskawek, Karsznice Duże, tel. kom. 506-758-461.**

■ Pracownika budowlanego również bez doświadczenia, tel. kom. 785-333-971.

■ Praca: dział obsługi klienta, magazynier, 14:00-22:00, tel. kom. 607-314-011, Stryków.

■ Przyjmę do pracy Pana na stanowisko stróża nocnego do ochrony obiektu, Łowicz, tel. (46) 838-30-58.

■ Zatrudnię pracownika do dachów, mile widziane doświadczenie, tel. kom. 502-859-742.

■ Kierowca w transporcie międzynarodowym, weekendy wolne, tel. kom. 606-470-406.

■ Zatrudnię kierowcę kat. C na 1/2 etatu, karta kierowcy, jazda po kraju busem powyżej 3,5 tony, stałe trasy, tel. kom. 604-109-277, Bednary..

■ Zatrudnię kucharza, kelnera (mile widziane doświadczenie), praca w Łowiczu, tel. kom. 608-466-473.

■ Zatrudnię kierowców kat. C+E, możliwość codziennego zjazdu do domu po wykonanym kursie, możliwość pracy tylko w weekendy, praca w kółkach. Wysokie zarobki, tel. kom. 606-481-899.

■ Zatrudnię kelnerkę, Głowno, Stryków, tel. kom. 608-641-030.

■ Zatrudnię kierowcę kat.C+E w transporcie krajowym, naczepa chłodnia, dobre zarobki, tel. kom. 608-067-847.

■ **Firma dziewiarska w Łowiczu zatrudni osoby do formowania skarpet, dziewiarza, tel. kom. 601-332-896.**

■ Zatrudnię kierowcę kat. C+E w transporcie krajowym i międzynarodowym, tel. kom. 696-648-141.

■ Zatrudnię pomoc kuchni (z doświadczeniem), praca od piątku do niedzieli na sali weselnej, tel. kom. 601-150-773.

■ Pomocnik na budowy, sezon, tel. kom. 691-736-552.

■ Przyjmę brukarzy i pomocników, tel. kom. 508-286-519.

■ Zatrudnimy operatora walca drogowego, koparek, ładowarek i kierowców kat. C, C+E. Umowa o pracę. Praca na miejscu, tel. kom. 604-278-466.

■ Zatrudnię na stanowisko magazynier-kierowca z prawem jazdy kat. B w hurtowni spożywczej, Łowicz Fabryczna 9, tel. kom. 661-880-276.

■ Poszukiwany pomocnik do montażu stolarki okiennej, wymagania: prawo jazdy kat. B, praca na terenie Głowna, tel. kom. 731-834-383.

■ Poszukiwany pracownik biurowy, praca na terenie Głowna, tel. kom. 731-834-383.

■ **Tonsmeier Centrum zatrudni osobę na stanowisko kierowca-ładowacz, wymagana kat. C, praca na terenie Żyrardowa, Łowicza i okolic, tel. (46) 830-35-25.**

■ Zatrudnię zbrojarzy. Praca od zaraz w Warszawie, od 17 zł/h, możliwość zakwaterowania oraz zaliczek tygodniowych, tel. kom. 695-803-240.

■ **Przyjmę pracownika do produkcji ogrodzeń betonowych, Łyszkowice, tel. kom. 501-735-885.**

■ Przyjmę pracowników do firmy budowlanej, tel. kom. 605-051-991.

■ Zatrudnię kierowcę C+E, po kraju, tel. kom. 604-557-182.

■ Zatrudnię mechanika samochodowego lub do przyuczenia, okolice Głowna, tel. kom. 601-529-002.

■ Zatrudnię kucharkę-ekspedientkę do smażalni ryb w Jamnie Kwiatek, tel. kom. 517-499-021.

■ Zatrudnię pracownika do utrzymania zieleni (koszenie trawy, grabienie liści). Mile widziane osoby z orzeczeniem. Umowa o pracę, tel. kom. 695-634-141.

■ Zatrudnię kierowcę do piekarni i piekarza do obsługi pieca, ok. Głowna, tel. kom. 504-573-701.

■ Przyjmę do zbioru truskawek, tel. kom. 782-521-171.

■ Zatrudnię pracowników ogólnobudowlanych, okolice Łowicza, tel. kom. 604-403-654.

REKLAMA

ŁOWICKA SPÓŁDZIELNIA MIESZKANIOWA
w Łowiczu ul. Starzyńskiego 1
OGŁASZA PRZETARG NA PRZEPROWADZENIE OKRESOWEJ – ROCZNEJ KONTROLI
polegającej na sprawdzeniu stanu technicznego instalacji gazowej oraz przewodów kominowych (spalinowych i wentylacyjnych).
• Termin składania ofert do dnia 8.06.2017 r.
• Warunki przetargowe są do odbioru w biurze Spółdzielni w pokoju nr 17 w godz. 9.00-14.00.
350205

Hurtownia Pasz IW-POL
ZATRUDNI PRACOWNIKA MAGAZYNU
(uprawnienia na wózki widłowe)
→ z okolic Głowna, Strykowa i Piątku
→ praca od poniedziałku do piątku
→ wynagrodzenie godzinowe **14-16** zł
CV proszę kierować na adres mailowy: **iwona77g@wp.pl**
tel. **609-230-864**
348939

ZATRUDNIĘ KIEROWCĘ C+E
do Tesco Teresin (jazda na przepinki)
lub do OSM w Łowiczu
tel. 663-130-118
349318

Żłobek Miejski w Łowiczu
zatrudni PIELĘGNIARKĘ lub POŁOŻNĄ
od dn. 01.09.2017 roku
na 1/4 etatu
tel. 46/837-56-91
349844

PUNKT SKUPU ZŁOMU
najwyższe ceny w regionie
ZŁOMOWANIE POJAZDÓW
A.J. MATUSIAK
www.matusiakzlom.pl
▪ wystawiamy zaświadczenia
▪ bezpłatny odbiór pojazdu od Klienta w promieniu 25 km
▪ rzetelna wycena ▪ wulkanizacja
▪ sprzedaż części ▪ mechanika pojazdowa
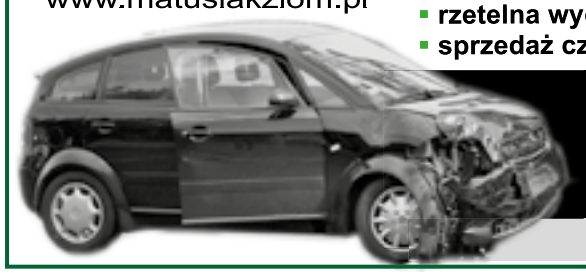
Głowno
ul. Grunwaldzka 9
na terenie starej Mleczarni
tel. 537-537-300
347631

Firma
MITMAR Sp. z o.o.
w Głownie
poszukuje pracownika na stanowisko:
HANDLOWIEC
Nasze oczekiwania:
• Wykształcenie min. średnie.
• Znajomość j. angielskiego.
• Umiejętność pozyskiwania i budowania relacji z klientami biznesowymi.
• Dobra znajomość pakietu MS Office.
• Wysoka kultura osobista.
• Umiejętność organizacji pracy.
• Umiejętność pracy w zespole.
• Kreowanie pozytywnego wizerunku firm.
CV prosimy przesyłać na adres
m.strobin@mitmar.pl
349367

Firma Budmax
zatrudni do pracy
przy układaniu kostki brukowej
tel. 601-593-011
349946

ZATRUDNIĘ
od zaraz, na Szwecję
kierowców kat. C+E
Wymagane wszystkie uprawnienia • ADR • karta kierowcy • paszport • aktualne badania lekarskie
Doświadczenie mile widziane
tel. 660-038-187, 604-248-109
348872

Firma SELF w Bielawach
ZATRUDNI KOBIETY DO PAKOWANIA
kostiumów kąpielowych
Zainteresowane osoby prosimy o składanie CV w siedzibie firmy, bądź wysyłanie na adres e-mail:
office@self-collection.eu
Więcej informacji pod nr tel.:
46 838-20-66
348050

PRZYJMĘ DO PRACY
kierowców C, CE
praca kraj
tel. 607-068-704
349847

■ Brukarz, pomocnik, tel. kom. 509-599-379.

■ **Zatrudnię mechanika samochodowego, Łowicz, tel. kom. 509-020-870.**

■ Brukarz, spawacz, Stryków, tel. kom. 606-439-498.

■ **Zatrudnię młodąw sklepie spożywczym w Łowiczu, tel. kom. 502-110-726.**

■ Zatrudnię kierowcę kat. C+E (8 godzin, 5 dni/tyg.), tel. kom. 602-385-382.

■ Zatrudnię ślusarz-spawacz, tel. kom. 602-249-683.

■ **Zlecę przeszycie, dzianina, Głowno, tel. kom. 509-852-909.**

■ **Zatrudnię szwaczkę, Głowno, tel. kom. 509-852-909.**

■ Do kostki brukowej, tel. kom. 530-433-350.

szukam pracy

■ Opiekunka ludzi starszych 10 zł/h, tel. kom. 664-378-075.

■ Sax-wokal, tel. kom. 692-101-989.

■ Dyspozycyjny, 62-letni, z lekkim stopniem niepełnosprawności, tel. kom. 509-953-217.

■ Zaopiekuję się dzieckiem, tel. kom. 880-036-940.

inne

■ Zwrot podatku z pracy, rodzinne, Niemcy, Holandia, Austria, Anglia, Belgia, Norwegia., tel. (71) 385-20-18, tel. kom. 601-759-797.

■ Instrumentalista podejmie współpracę z zespołem (instrumenty klawiszowe, trąbka), tel. kom. 508-411-270.

usługi wideo

■ Wideofilmowanie, fotografowanie, tel. (46) 837-94-85, tel. kom. 608-484-079.

■ Wideofilmowanie HD, tel. kom. 606-852-557.

■ Wideofilmowanie: Full HD, DVD, Blu-Ray. Fotografia, tel. kom. 698-535-780.

■ Wideofilmowanie, fotografowanie www.fotowideo.webt.pl, tel. (46) 837-79-81, tel. kom. 606-302-466.

remontowo-budowlane

usługi

■ **Wylewki agregatem, tel. kom. 531-402-222.**

■ Tynki maszynowe, wylewki, tanio, solidnie, tel. kom. 604-144-668.

■ Schody, tel. kom. 793-297-933.

■ Układanie kostki brukowej, tanio, tel. kom. 667-837-817.

■ **Usługi minikoparką, tel. kom. 608-612-013.**

■ **Tynki maszynowe gipsowe, cementowo-wapienne oraz posadzki (mixokret), tel. kom. 502-452-907.**

■ Dachy, pokrycia dachowe, konstrukcje, obróbki, tel. kom. 609-846-316.

■ Meble kuchenne, tel. kom. 793-297-933.

■ Malowanie, tel. kom. 607-168-196.

■ Usługi minikoparką, przeciski kretem, tel. kom. 668-591-725.

■ Docieplenia budynków, elewacje, glazura, terakota, adaptacja poddaszy, kompleksowe wykończenia wnętrz. FVAT, tel. kom. 606-737-576.

■ **Usługi koparko-ładowarką, młotem hydraulicznym; koparką gąsienicową, tel. kom. 790-606-451.**

■ Kompleksowe remonty, tel. kom. 511-568-525.

■ Łazienki od podstaw, tel. kom. 533-076-850.

■ Bramy przesuwne, ogrodzenia, siatka, panele ogrodzeniowe, montaż, producent, tel. kom. 503-572-046.

■ Wylewki maszynowe mixokret, tel. kom. 517-032-915.

■ Układanie kostki brukowej i granitowej, tel. kom. 731-116-534.

■ Krycie dachów, obróbki, rynny, podbitki, papa termozgrzewalna, wolne terminy, tel. kom. 789-181-282.

■ Cyklinowanie, polerowanie, układanie parkietu, tel. kom. 501-249-461.

■ **Usługi koparko-ładowarką, 80 zł/godz., tel. kom. 784-464-959.**

■ Usługi transportowe Kamaz, usługi koparko-ładowarką, tel. kom. 784-464-959.

■ Budowa domów parterowych, budynków gospodarczych, tel. kom. 784-464-959.

■ Usługi minikoparką, tel. kom. 697-725-830.

■ Okna: naprawa, regulacja, tel. kom. 609-135-411.

■ Bielenie, wapnowanie pomieszczeń gospodarczych, tel. kom. 571-272-033.

■ Kompleksowe malowanie natryskowe mieszkań, domów, budynków gospodarczych, hal itp., tel. kom. 571-272-033.

■ Wykończenia wnętrz, remonty, tel. kom. 532-115-111.

■ Malowanie, gładź, glazura, tel. kom. 668-026-851.

■ Remonty kompleksowe, tel. kom. 606-428-162.

■ **Glazura, terakota, tel. kom. 537-663-191.**

■ Łazienki, kompleksowo, tel. kom. 733-788-522.

■ Malowanie pomieszczeń, tel. kom. 733-788-522.

■ Gładź, malowanie, glazura, terakota, wykańczanie wnętrz, docieplanie, malowanie elewacji., tel. (46) 837-10-33, tel. kom. 609-541-373.

■ Docieplenie, malowanie elewacji, tel. kom. 607-168-196.

■ **Parkiety: profesjonalne układanie, cyklinowanie z polerowaniem, lakierowanie. Schody: cyklinowanie, lakierowanie, tel. kom. 607-090-260.**

■ Układanie kostki brukowej granitowej, betonowej, utwardzanie placów manewrowych, odwodnienia terenu, tel. kom. 692-789-266.

■ Studnie wiercone do domów jednorodzinnych, odwierty do pomp ciepła, tel. kom. 504-320-592.

■ **Układanie kostki brukowej, tel. kom. 781-377-138.**

■ Ogrodzenia panelowe, metalowe, siatki, betonowe, łupane, bramy i furtki, balustrady, wiaty, fundamenty, tel. kom. 505-700-777.

■ **Remonty, modernizacje, wykończenia wnętrz, usługi ogólnobudowlane, tel. kom. 607-164-101.**

■ Usługi koparko-ładowarką JCB, tel. kom. 604-411-266.

■ Cyklinowanie bezpyłowe, tel. kom. 504-960-515.

■ Cyklinowanie, montaż podłóg, VAT, tel. kom. 697-634-138.

■ **Balustrady ze stali kwasoodpornej, tel. kom. 724-605-762.**

■ Układanie kostki brukowej, krótkie terminy, tel. kom. 883-215-523.

■ Docieplanie budynków, wykańczanie wnętrz, poddasza, gipsy, www.remonty-lowicz.pl, tel. kom. 511-735-802.

■ Ogrodzenia, wiaty, tel. kom. 606-303-471.

■ Schody drewniane. Komputerowe projektowanie schodów. Meble, inne usługi stolarskie, tel. kom. 663-766-557.

■ **Docieplenia stropu, styrobeton, zamiennik styropianu, tel. kom. 605-416-083.**

■ **Wylewki, tynki agregatem, tel. kom. 605-416-083.**

■ Usługi koparko-ładowarką, roboty ziemne, niwelacje gruntu, wykopy pod fundamenty, szamba itp., tel. kom. 503-115-145.

■ **Remonty od A do Z, tel. kom. 881-762-391.**

■ Remonty, wykończenia, tel. kom. 600-779-659.

■ Docieplanie budynków, elewacje, struktury: agregatem. Tanio, szybko, solidnie, tel. kom. 607-612-176.

■ Docieplenia budynków, kompleksowo, tel. kom. 603-452-605.

■ Kierownik budowy oferuje swoje usługi, tel. kom. 510-032-416.

■ **Bramy garażowe, wrota, drzwi, ogrodzenia, balustrady, tel. kom. 506-771-822.**

■ Układanie kostki brukowej, tel. kom. 731-034-742.

■ Budowanie kominów z klinkieru, tel. kom. 723-917-819.

■ Usługi remontowe, wykończenia wnętrz, glazura, terakota, adaptacja poddaszy, tel. kom. 880-542-743.

■ Murowanie, kominy, klinkier, malowanie, tel. kom. 505-225-425.

■ Tynki tradycyjne, mułkowane, murowanie, tel. kom. 725-668-616.

■ Układanie glazury, terakoty, gładź, malowanie, panele. Wolne terminy, tel. kom. 696-344-737.

■ Usługi minikoparką, tel. kom. 606-939-170.

■ Pokrycia dachowe, papa, rynny, podbitki, tel. kom. 605-850-706.

■ Elewacje, docieplenia, tel. kom. 692-986-022.

■ Glazura, panele podłogowe, gładź, malowanie, zabudowy kartonowo-gipsowe, ścianki działowe, tel. kom. 669-758-739.

■ Gładzie gipsowe, malowanie, tel. kom. 796-689-987.

■ Budowa i przeróbki domów i budynków gospodarczych. Tanio, szybko, solidnie!, tel. kom. 609-497-778.

■ Murowanie płotów z klinkieru, kominy, tel. kom. 721-651-936.

■ Malowanie, tapetowanie, gładź, płyty k/g, glazura. Wieloletnie doświadczenie, tel. kom. 608-685-867.

■ Profesjonalne układanie glazury, terakoty, tel. kom. 664-767-412.

■ Podłogi drewniane, parkiety: układanie, cyklinowanie, polerowanie, lakierowanie, olejowanie. Schody: renowacja. Profesjonalnie, solidnie, tel. kom. 733-552-113, 601-378-677.

■ Glazura, terakota, łazienki, poddasza, tel. kom. 721-308-165.

■ Wolne terminy. Glazura, terakota. Usługi wykończeniowe, tel. kom. 783-638-267.

■ **Dachy: profesjonalnie, papa termozgrzewalna, malowanie, smarowanie, rynny, z gwarancją!, tel. kom. 735-300-550.**

■ **Układanie kostki brukowej, ogrodzenia betonowe, panelowe, tel. kom. 508-286-519.**

■ **Kompleksowe docieplanie domów, tel. kom. 605-051-991.**

■ Kompleksowe remonty i wykończenia. Sufity podwieszane, ścianki GK. Szybko i solidnie, tel. kom. 535-226-220.

■ Bramy garażowe, wrota, drzwi do obór, stodół, garaży, tel. kom. 723-629-856.

sprzedaż

■ Producent siatki ogrodzeniowej, Mysłaków, tel. kom. 886-562-223.

■ Stemple, tel. kom. 600-820-374.

■ Stemple, tel. kom. 692-101-989.

■ Tynki ręczne, tel. kom. 575-661-940.

■ Wannę rogową 140x140, nie używana, tel. kom. 691-070-514.

■ **Styropian wodoodporny EPS 100/037 do izolacji fundamentów - poleca producent, tel. (46) 838-88-70.**

■ **Wyprzedaż drzwi powystawowych, tel. kom. 664-063-688.**

■ **Piasek, pospółka: przywóz, tel. kom. 664-532-700.**

■ Sprzedam pustaki, tel. kom. 725-362-379.

■ Tanie blachy trapezowe, dostępne od ręki, duży wybór kolorów, cena od 13 zł/mkw., tel. kom. 501-543-057.

■ Kostka brukowa, używana, tel. kom. 691-070-514.

■ Drzwi pokojowe bez futryn, tel. kom. 691-070-514.

■ **Najtańsze rolety. Duży asortyment, tel. kom. 602-370-470.**

■ Rury czarne, tel. kom. 604-931-629.

usługi instalacyjne

■ Hydraulika kompleksowo, tel. kom. 601-818-310.

■ Oczyszczalnie przydomowe z montażem. Dofinansowanie. www.bioinstalacje.pl, tel. kom. 693-413-492.

■ Instalacje elektryczne: nowe, przeróbki, tel. kom. 696-081-582.

■ Anteny: montaż, instalacje, tel. kom. 601-306-566.

■ Usługi hydrauliczne wod.-kan., c.o., kotłownie gazowe na ekogroszek, tel. kom. 508-132-321.

■ Hydraulik, także awarie, tel. kom. 733-788-522.

■ Studnie solidnie, tel. kom. 504-320-592.

■ Usługi hydrauliczne, tel. kom. 691-991-000.

■ Przyłącza gazowe, instalacje grzewcze, kotłownie, tel. kom. 691-991-000.

■ Szamba betonowe, tel. kom. 691-991-000.

■ Klimatyzacja: montaż, sprzedaż, tel. kom. 691-991-000.

■ Instalacje, przeróbki elektryczne, tel. kom. 509-838-364.

■ **Hydraulika, tel. kom. 608-263-951.**

■ Alarmy, monitoring. tanio, tel. kom. 576-613-350.

■ Usługi hydrauliczne: kompleksowo. Przeciski podziemne, przyłącza wod.-kan., usługi koparko-ładowarką, oczyszczalnie przydomowe, również jako podwykonawca, tel. kom. 601-379-355.

■ Usługi hydrauliczne, spawalnicze, mechaniczne. Złota rączka, tel. kom. 506-891-289.

usługi inne

■ **Zespół, deejay, doświadczenie, tel. kom. 503-746-892.**

■ Dekoracje sal weselnych, tel. kom. 886-328-694, www.facebook.com/WardArt7.

■ Cięcie drzew niebezpiecznych, pielęgnacja ogrodów, tel. kom. 693-552-240.

■ Dekoracja sal weselnych (pokrowce, obrusy w komplecie), tel. kom. 693-776-474.

■ Rozdrabnianie gałęzi rębakiem, wycinka drzew i zakrzaczeń, tel. kom. 667-732-751.

■ Wycinka drzew www.wycinkaskierniewice.pl, tel. kom. 506-660-095.

■ Wycinka drzew, usługi podnośnikami koszowymi 27-metrowymi, tel. kom. 668-591-725.

REKLAMA

• Serwis • Raty 0% • Raty 0% •

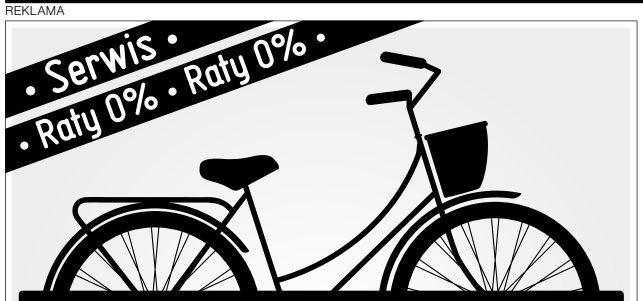

BRATOSZEWICE, ul. Łódzka 21a
Czynne: pon.-pt. 9-18, sob. 9-15
tel./fax (42) 719-64-04
kom. 506-985-783
ROWERY
pojazdy elektryczne
skutery ★ motocykle
349871

FIRMA ANMAL BŁĘDÓW 32
ZATRUDNI
pracowników sezonowych produkcji
kierowców wózków widłowych
brygadzistów
Tel.: 786-876-561 | 509-555-364 | 506-190-192
348870

Zakład Gospodarki Mieszkaniowej w Łowiczu
ogłasza pisemny przetarg nieograniczony
NA NAJEM LOKALI UŻYTKOWYCH I GARAŻY
położonych na terenie miasta Łowicza:

LOKALE UŻYTKOWE
przy ul. Kaliskiej 5 - stawka minimalna 11,19 PLN netto/m²
- **lokal nr 214 o pow. 23,07 m2 w tym: pokój 16,36 m², korytarz 3,00 m², wc. 3,71 m²,**
- **lokal nr 216 o pow. 21,52 m² w tym: pokój 15,14 m², korytarz 2,92 m², wc. 3,46 m²,**

Oprócz czynszu najemcy lokali użytkowych ponosić będą opłaty niezależne od wynajmującego tj. wodę, odprowadzenie ścieków, gospodarowanie odpadami komunalnymi centralne ogrzewanie (opł. stała i zmienna), ciepłą wodę użytkową, energię elektryczną, sprzątanie części wspólnych.

GARAŻE – stawka minimalna 8,00 PLN netto/m²
1. **Kaliska 5 nr 6 o pow. 15,75 m²**
2. **Kurkowa 4 o pow. 12,50 m²**

Oferta zgodna z regulaminem przetargowym powinna być złożona w zaklejonej kopercie, oznaczonej hasłem:
1. **„Lokal użytkowy nr ..... Kaliska 5"**
2. **„Garaż nr 6 - Kaliska 5"**
3. **„Garaż - Kurkowa 4"**

najpóźniej w dniu przetargu, tj. 02.06.2017 r. do godz. 11-tej w sekretariacie Zakładu Gospodarki Mieszkaniowej w Łowiczu, ul. Kaliska 6.

- **Rozstrzygnięcie przetargu nastąpi w dniu 02.06.2017 r. w Zakładzie Gospodarki Mieszkaniowej w Łowiczu, ul. Kaliska 6 o godz.:**
  1. **Lokal użytkowy nr 214** 12^{00}
  2. **Lokal użytkowy nr 216** 12^{15}
  3. **Garaż nr 6 - Kaliska 5** 12^{30}
  4. **Garaż Kurkowa 4** 12^{45}

Wadium w wysokości:
1. **za 1 lokal użytkowy Kaliska 5** **300,00 PLN**
2. **za 1 garaż** **200,00 PLN**

należy wpłacić na konto bankowe Zakładu Gospodarki Mieszkaniowej w Łowiczu ul. Kaliska 6 w Banku Gospodarki Żywnościowe w Łowiczu S.A. 41 2030 0045 1110 0000 0236 8980 najpóźniej w dniu przetargu do godz. 11-tej przy czym, za chwilę faktycznego przekazania wadium uznaje się chwilę uznania konta ogłaszającego, a nie zaś chwilę obciążenia rachunku oferenta.

- Do obowiązku najemcy będzie należało odnowienie lokalu dla potrzeb prowadzonej działalności.
- Wadium ulega przepadkowi w razie uchylenia się uczestnika, który wygrał przetarg od zawarcia umowy.
- **Przed przystąpieniem do przetargu należy zapoznać się z regulaminem przetargowym, który dostępny jest na stronie internetowej www.zgm.bip.lowicz.eu oraz na tablicy ogłoszeń w ZGM w Łowiczu.**
- Bliższe informacje dotyczące projektu umowy najmu lokalu użytkowego można uzyskać w ZGM w Łowiczu, ul. Kaliska 6 III p. pokój nr 301.
- ZGM w Łowiczu zastrzega sobie w szczególnych wypadkach możliwość odstąpienia od przetargu lub podania, że przetarg nie dał rozstrzygnięcia bez określenia przyczyn.
- **Lokale użytkowe można oglądać w dniu 30.05.2017 r. w godz. 11:00-11:30 lub w innym terminie uzgodnionym z Zakładem Gospodarki Mieszkaniowej w Łowiczu. Tel. (46) 837 60 63 lub (46) 837 60 98.**

349792

REKLAMA

→ usługi spawalnicze
→ usługi ślusarskie
→ remonty maszyn
→ bramy przesuwne
→ ruszta oborowe
→ malowanie, odnawianie ogrodzeń
→ wrota, drzwi, okna: montaż
→ łyżki, ładowarka TUR

METAL SERWIS
24 h • Łowicz
tel. 501-930-953

349064

■ Kamaz: przewóz piasku, żwiru, ziemi, tel. kom. 601-630-882.

■ Okna: naprawa, regulacja, tel. kom. 609-135-411.

■ DJ, oprawa muzyczna imprez, 18-stki, dyskoteki, itp, tel. kom. 782-718-483.

■ Profesjonalne cięcie drzew niebezpiecznych, pielęgnacja zieleni i ogrodów, tel. kom. 782-718-483.

■ **Bramy, ogrodzenia, garaże blaszane, tel. kom. 501-930-953.**

■ Masz problem z komputerem: zadzwoń. Fachowo. Szybko. Tanio, tel. kom. 504-070-837.

■ Pranie dywanów i tapicerki meblowo-samochodowej w zakładzie i u klienta, tel. kom. 501-431-978.

■ Odnawianie wanien, tel. kom. 600-979-826.

■ Masaże: profesjonalnie, dojazd, tel. kom. 501-020-993.

■ Transport wywrotką - piach, żwir, ziemia, pospółka, podsypka itp., tel. kom. 503-115-145.

■ Transport: piasek, pospółka, podsypka, ziemia, tel. kom. 602-471-796.

■ **Tartak obwoźny, spalinowy, tel. kom. 510-988-154.**

■ Tartak przewoźny, tel. kom. 512-907-059.

■ Naprawa telewizorów, Łowicz, Topolowa 19, tel. (46) 837-70-20, tel. kom. 728-227-030.

■ **Zespół weselny- biesiada, tel. kom. 665-293-862.**

■ Od dnia 22-05-2017 solarium Intermarche jest czynne od godziny 10 do 19:30. Zapraszamy - wymieniliśmy lampy na mega brązujące.

■ Sala, wynajem, imprezy okolicznościowe, Nieborów, wolne terminy, tel. kom. 605-695-882.

matrymonialne

■ Poznam kobietę 49-60 lat, sms o sobie, tel. kom. 608-029-088.

■ Poznam kobietę, tel. kom. 723-084-321.

■ Poznam atrakcyjną panią do miłych spotkań, tel. kom. 695-210-762.

■ Poznam dziewczynę do 35 lat, okolice Bolimowa, tel. kom. 784-858-324.

■ Poznam Panią do 65 lat towarzysko, Żychlin i okolice, tel. kom. 516-437-260.

■ Pięćdziesięciolatek z okolic Głowna pozna Panią w celu matrymonialnym, chętny do zamieszkania na wsi, tel. kom. 698-681-492.

nauka

■ Matematyka, tel. kom. 791-802-482.

■ Korepetycje: język niemiecki, tel. kom. 608-116-216.

■ Matematyka, tel. kom. 601-303-279.

■ Matematyka: SP, Gimnazjum, tel. kom. 506-178-472.

■ Kanadyjczyk polskiego pochodzenia: nauka języka angielskiego i francuskiego, wszystkie poziomy. Tłumaczenia, tel. kom. 604-621-125.

■ Nauka i korepetycje z angielskiego i francuskiego dla uczniów szkół podstawowych, gimnazjum i średnich, tel. kom. 604-621-125.

■ Nauka Języka Angielskiego Jacek Romanowski, tel. kom. 607-440-582.

■ Matematyka, tel. kom. 607-440-582.

■ Angielski, profesjonalnie, tel. (46) 837-53-15.

■ Angielski, tel. kom. 515-459-141.

■ Język angielski, tel. kom. 663-684-178.

■ Język niemiecki, tel. kom. 668-963-922.

rolnicze – kupno

płody rolne

■ Kupię zboże, tel. kom. 508-471-814.

■ Kupię każde zboże, odbiór własnym transportem, tel. kom. 783-112-512.

■ Kupię każde zboże, odbiór własnym transportem, tel. kom. 607-202-732.

■ Skup zbóż, Ferm-Pasz Baboszewo, tel. kom. 602-179-925.

■ Kupię łubin, tel. kom. 601-359-692.

■ Zboże paszowe kupię, tel. kom. 693-157-117.

■ Skup żyta, wymiana na otręby, tel. kom. 501-713-862.

■ Skup zbóż paszowych: jęczmień 685 zł, pszenżyto 685 zł, pszenica 730 zł, transport/załadunek, Leśniczówka k./ Soboty, tel. kom. 505-406-917.

■ Kupię zboże, tel. kom. 667-566-276.

■ Kupię jęczmień, pszenżyto, pszenicę paszowe, odbiór z miejsca od 12 ton, tel. kom. 880-350-450.

■ Kupię zboże paszowe, tel. kom. 668-478-617.

■ **Sokołów-Logistyka skup bydła rzeźnego, odbiór bezpośrednio z gospodarstwa , tel. (25) 787-71-99, tel. kom. 608-101-473.**

hodowlane

■ **Skup macior, knurów, trzody chlewnej. Wysokie ceny, tel. kom. 603-711-760.**

maszyny

■ Kupię maszyny rolnicze, kombajny ziemniaczane, ciągniki inne maszyny, tel. kom. 505-587-206.

■ Kupię prasę kostkującą Sipma Z 224/1, Claas, John Deere, Famarol, prasy rolujące Claas 44, 62, 66, Alobale, kombajn ziemniaczany Anna, Bolko, kombajn zbożowy Z-020 , tel. kom. 887-105-345.

■ Kupię dojarkę Alfa Laval i maszyny rolnicze, tel. kom. 605-055-227.

■ Ciągniki, przyczepy, tel. kom. 725-361-836.

■ Kupię prasę kostkującą: Sipma Z-224/1, Welger, Claas, Famarol, John Deere; kombajn: Anna, Bolko, Karlik; kopaczkę; sadzarkę; ciągnik Władimirec T-25, MTZ-82, Belarus, Pronar; prasę rolującą: Claas Rolland, Arobale, Welger, tel. kom. 518-857-308.

■ Każdy Bizon, może być do remontu, tel. kom. 602-522-478.

■ Kupię mieszalnik pasz sypkich 1 tonowy, tel. (46) 838-25-02.

■ Kupię C-328, C-330, C-360, C-355, C-380, MTZ, MF-255, T-25 Władimirec bez dokumentów, do remontu, tel. kom. 502-939-200.

■ Kupię kombajn ziemniaczany Anna, 2-rzędowy, tel. kom. 885-254-502.

rolnicze - sprzedaż

płody rolne

■ **Suche wysłodki, śruty, otręby, tel. kom. 602-235-159.**

■ Otręby: pszenne, jęczmienne. Dostawa i rozładunek, tel. (23) 661-10-13, tel. kom. 789-333-677.

■ Śruty: sojowa, rzepakowa, słonecznikowa. Big-Bag/workowane. Dostawa i rozładunek, tel. (23) 661-18-93, tel. kom. 789-333-677.

■ Śruty: sojowa, rzepakowa, słonecznikowa. Luz 25 t z transportem, tel. kom. 604-272-194.

■ Melasa dla bydła 1.000 kg. Dostawa i rozładunek, tel. (23) 661-19-88, tel. kom. 789-333-677.

■ Wysłodki niemelasowane oraz Tofi. Dostawa i rozładunek, tel. (23) 661-10-13, tel. kom. 789-333-677.

■ Otręby melasowane. Dostawa i rozładunek, tel. (23) 661-10-13, tel. kom. 789-333-677.

■ Nawozy - azotowe, fosforowe, wieloskładniki inne. Dostawa i rozładunek, tel. kom. 696-009-079.

■ Nawozy - azotowe, fosforowe, wieloskładniki inne. Ilość: całosamochodowa 24 t, tel. kom. 604-110-392.

■ Sprzedam bób, tel. kom. 608-613-658.

■ Łubin słodki wąskolistny Kalif, tel. kom. 606-145-529.

■ Sprzedam owies, tel. kom. 510-186-202.

■ Sprzedam kukurydzę, tel. (46) 837-14-61.

■ Jęczmień z odnowy, tel. kom. 693-830-160.

■ Dwie tony jęczmienia i dwie tony owsa, Mięsośnia, tel. kom. 695-441-197.

■ Słoma pszeniczna (okrągłe bele fi 160 oraz duże kostki), tel. kom. 696-345-659.

■ Dwie tony owsa, tona żyta i tona pszenżyta, Marywil, tel. kom. 691-125-654.

■ Baloty z sianokiszonki, Kalenice, tel. kom. 603-213-798.

■ Sprzedam owies, tel. kom. 505-933-179.

■ Sprzedam słomę, gm. Zduny, tel. kom. 888-365-188.

■ Sprzedam żyto, pszenżyto i owies, tel. kom. 600-822-089.

■ Nasiona dyni Bambino, tel. kom. 601-615-639.

■ Ziarno kukurydzy, tel. kom. 669-480-828.

■ Sprzedam słomę, Ostrów, tel. kom. 785-240-262.

■ Seradela do siewu, ok. Łowicza, tel. kom. 721-737-369.

■ Słoma owsiana, siano kostka, Zielkowice II 104, tel. kom. 603-240-034.

■ Słoma w kostkach, tel. kom. 691-972-304.

■ Słoma, tel. kom. 695-999-028.

■ Sadzonki pomidora gruntowego, tel. kom. 601-051-188.

■ Słomę, tel. kom. 503-347-214.

■ Słoma, Dębsk, tel. kom. 691-411-355.

■ Ziemniaki jadalne, tona, tel. kom. 724-139-314.

■ Jęczmień jary, 2,5 t, tel. (46) 839-13-04.

■ Zboże paszowe, tel. kom. 668-478-617.

■ Słomę ze stodoły, baloty, kostkę, tel. kom. 789-319-421.

■ Sprzedam siano-kiszonkę 13 szt., 120 zł/szt, łubin 2 m, żółty, 130 zł/m, ok. Sannik, tel. kom. 665-878-902.

■ Sprzedam jęczmień, tel. kom. 784-566-635.

■ Słomę, baloty, sucha, tel. kom. 608-175-964.

■ Słoma w kostkach, tel. kom. 796-226-002.

■ Sprzedam mieszankę, Boczki, tel. kom. 795-285-136.

■ Sprzedam żyto, tel. kom. 607-376-264.

■ Pszenica jara, tel. kom. 507-477-120.

■ Pszenżyto 20 ton, jęczmień z pszenicą 10 ton, kukurydza, tel. kom. 606-901-931.

■ Mieszanka zbożowa, słoma w kostkach, tel. kom. 517-669-648.

■ Sprzedam żyto, tel. kom. 501-007-298.

■ Słoma, duże bele, tel. kom. 601-946-083, Sierżniki.

■ Słoma, tel. kom. 504-375-754.

■ Sprzedam słomę, duże bele, cena do uzgodnienia, tel. kom. 602-659-709.

■ Zboże, tel. kom. 509-853-384.

■ Żyto na kiszonkę, tel. kom. 507-477-120.

■ Sprzedam pszenicę, tel. kom. 669-419-342.

■ Żyto, owies, jęczmień, słoma baltony, tel. kom. 880-454-989.

■ Zboże, tel. kom. 880-481-612.

■ Słoma, tel. kom. 730-523-191, Ostrów.

■ Sprzedam mieszankę, tel. kom. 721-737-343.

■ Słoma baloty, tel. kom. 794-019-046.

■ Sprzedam jęczmień, pszenżyto, tel. kom. 509-473-106.

■ Sprzedam sianokiszonkę, tel. kom. 514-281-118.

■ Sprzedam owies, łubin, mieszankę, tel. kom. 664-157-305.

■ Sprzedam siano w cenie słomy, tel. kom. 691-666-967.

■ **Sprzedam owies, tel. kom. 603-610-512.**

■ Słomę, duże bele ze stodoły, tel. kom. 787-152-449.

■ Pszenica, słoma baloty, tel. kom. 695-066-195.

■ Słoma w balotach, Zakrzew, tel. kom. 698-034-855.

■ Sprzedam słomę w balotach, możliwy transport, tel. kom. 601-662-955.

■ Pszenżyto, tel. kom. 602-842-747.

■ Kukurydzę na kiszonkę i na ziarno, Kiernozia, tel. (24) 277-91-85.

■ Słoma w balotach, tel. kom. 669-083-527.

■ Mieszankę, tel. kom. 781-173-553.

■ Sprzedam słomę w dużych balotach, tel. kom. 605-081-190.

■ Sprzedam słomę, tel. kom. 604-969-205.

■ Sprzedam pietruszkę i ziemniaki jadalne, tel. kom. 692-146-589.

■ Słoma, baloty 140x125, ze stodoły, tel. kom. 696-447-652.

■ Kukurydza, owies, pszenżyto, pszenica, tel. kom. 506-115-015.

■ Sprzedam jęczmień 6 ton, tel. kom. 697-371-700.

■ Sadzonki pomidorów gruntowych, tel. kom. 506-299-410.

■ Sprzedam sadzonki pomidora, tel. kom. 603-596-513.

■ Sprzedam owies, tel. kom. 502-100-896.

■ Słoma, tel. kom. 503-845-012.

■ Słoma, baloty, Osmolin, tel. kom. 693-698-352.

■ Żyto, pszenżyto, pszenica, mieszanka, tel. kom. 697-040-147.

■ Słomę 40 balotów, sprzedam, tel. kom. 693-157-117.

■ Mieszanka zbożowa, tel. kom. 693-157-117.

hodowlane

■ Jałówki cielne, tel. kom. 888-822-173.

■ Jałówka wysokocielna, termin wycielenia 28.05.2017, tel. kom. 609-502-051.

■ Sprzedam krowy na ocieleniu, tel. kom. 727-422-365.

■ Dwie super jałówki z pod oceny, wycielenie: maj, wydajność: 10.000 litrów, tel. kom. 724-530-773, 721-085-095.

■ Sprzedam kozę, tel. kom. 722-256-213.

■ Sprzedam jałówkę cielną, 2 czerwca 2017 rok, tel. kom. 604-178-976.

■ Sprzedam jałowicę na wycieleniu, tel. kom. 516-649-173.

■ Osiem prosiąt, tel. (42) 719-62-67.

■ Sprzedam cielaki, tel. kom. 888-953-006.

■ Jałówka na ocieleniu, tel. kom. 690-379-724.

■ Prosięta 6 szt, tel. kom. 881-502-141.

■ Cztery jałówki pod zacielenie, dwa byki, waga ok. 300 kg, tel. kom. 512-799-479.

■ Sprzedam jałoszkę, tel. kom. 506-552-043.

■ Jałówki na ocieleniu, wycielenie 28.06, tel. kom. 603-315-123.

■ Prosiaki, tel. kom. 604-436-938.

■ Jałówka na ocieleniu, tel. kom. 668-804-209.

■ Sprzedam jałówkę wysokocielną, tel. kom. 669-356-363.

■ Sprzedam byczka, tel. kom. 721-515-961.

■ Sprzedam prosięta, tel. kom. 570-513-525.

■ Kozy mleczne, tel. kom. 601-141-164.

■ Sprzedam cielaka (byczek), tel. kom. 514-514-734.

■ Sprzedam jałówkę wysokocielną rasy Simental, tel. kom. 607-889-451.

■ Sprzedam prosięta, tel. kom. 666-244-113.

■ Sprzedam prosiaki, tel. kom. 609-435-670.

■ Prosiaki, tel. kom. 697-049-235.

■ Jałówka wysokocielna, tel. kom. 607-494-146.

■ Prosięta, tel. kom. 663-592-429.

■ Jałosie, tel. kom. 728-894-563.

■ Sprzedam 2 jałówki cielne, wycielenie w czerwcu, Żychlin, tel. kom. 663-882-749.

■ Sprzedam knurka rasy PBZ, waga 60 kg, tel. kom. 724-644-947.

■ Sprzedam prosięta, tel. kom. 609-940-110.

■ Jałówka na wycieleniu, okolice Bielaw, tel. kom. 785-557-747.

maszyny

■ Sprzedam rozrzutnik 10 ton + nadstawki do kukurydzy na tandemie, resorowany zaczep, podnoszona hydraulicznie przednia oś, klapa hydrauliczna, stan bdb, tel. kom. 609-541-340.

■ Sprzedam przetrząsarkę konną przerobioną do ciągnika, zgrabiarkę konną, lode do zielonki, kopaczkę do ziemniaków w bdb stanie - 1988 rok, tel. kom. 724-973-074.

■ Części używane do Bizona, silosy, tel. kom. 602-522-478.

■ Sprzedam pług 3-skibowy, obrotowy, Kverneland, tel. kom. 507-275-624.

■ Ursus 4512, 1993 rok, tel. kom. 660-408-769.

■ Siewnik Amazone D9, tel. kom. 660-408-769.

REKLAMA

WULKANIZACJA
PROMOCJA WIOSENNO-LETNIA
CAŁE KOŁA DO PRZYCZEP, JUŻ OD 400 ZŁ
które zastąpią koła starego typu
Cena w zależności od stanu, rozmiaru opony oraz rodzaju felgi.

6-otworowe do D-46, D-47, Wielton, Zasław
8-otworowe do HL8011, HL80, HL60, HW80, Forschnit
SOKÓŁ - Kutno
czynne pon.-pt., w godz. 8-18, sob. 8-14
tel. 609-41-42-43
348998

KREDYTY DLA ROLNIKÓW
oferta bankowa:
• NISKI PROCENT
• wysokie kwoty
• dogodny okres kredytowania
• na dowolny cel
Zapraszamy
ul. 3-go Maja 10A
Łowicz,
tel. 509-440-245
348498

kamienny brunatny WĘGIEL
MIAŁ
EKOGROSZEK
azotowe dolistne, NPK NAWOZY
SUCHE WYSŁODKI
NOWE ZDUNY 84, 46/839-10-15
Chąśno II 43, 46/839-28-72
341356

Szkółka Roślin Ozdobnych
oferuje: TUJE żywopłotowe
promocja majowa
Th. Smaragd 150-200 cm

Skierniewice, ul. Zwierzyniecka 40A
tel. 609 846 309
348559

·SZAMBA BETONOWE
·PŁYTY OBORNIKOWE
montaż i transport cały kraj
·USŁUGI
koparką i mini koparką
·AUTO-POMOC
·TRANSPORT
gabarytów dużych i małych
tel: 601 524 058
347151

SZAMBA
ZBIORNIKI BETONOWE
• na ścieki domowe
• przemysłowe
• deszczówkę • gnojowicę
tel. 791 519 606
346711

NAWOZY ROLNICZE
atrakcyjne ceny
DOWÓZ ROZŁADUNEK HDS
tel. 696 345 659
Łowicz ul. Armii Krajowej 61
348862

KUPIĘ CIĄGNIKI
PRZYCZEPY I INNE MASZYNY ROLNICZE
MOGĄ BYĆ DO NAPRAWY

TEL. 502 358 304
347941

■ Sprzedam trzy przyczepy 4,5 tony oraz 5,7 tony, pierwszy właściciel, tel. kom. 515-536-128.

■ Przyczepa, zgrabiarka, wózek, maszt, tel. kom. 600-820-374.

■ Sprzedam 2 maszynki do łuskania bobu, tel. kom. 604-291-850.

■ Stanowiska do bydła, nowe, ocynkowane, tel. kom. 693-830-160.

■ Rozrzutnik obornika Fortschritt oraz wszystkie części nowe, tel. kom. 693-830-160.

■ Sprzedam rozrzutnik jednoosiowy, 3,5 tony, oryginał, stan idealny, tel. kom. 665-945-768.

■ Sprzedam ciągnik Zetor 10540, rozsiewacz nawozu Sulky, siewnik poznaniak, opryskiwacz 400 l, tel. kom. 667-566-963.

■ Schładzalnik do mleka Japy Westfalia 4000 l, stan bdb.; sieczkarnia stacjonarna do słomy Claas, tel. kom. 607-244-368.

■ Dwukółka ciągnikowa, tel. kom. 502-305-703.

■ Pług 5-skibowy, brony, przyczepa samozbierająca z nożami, ładowacz do obornika, tel. kom. 666-833-575 787-780-029.

■ Siewnik Lejek do nawozu, tel. kom. 609-316-663.

■ Sprzedam niedrogo opryskiwacz Termit, z aktualnym badaniem technicznym, tel. kom. 501-829-207.

■ Sprzedam siewnik poznaniak 1987 rok, schładzalnik do mleka 1.200 l, dwukółkę ciągnikową do żywca, tel. kom. 501-291-914.

■ Sprzedam ciągnik T-25A, stan dobry, maszyny rolnicze, tel. kom. 695-243-117.

■ Maszt widlaka, tel. kom. 692-101-989.

■ Kultywator 16, tel. kom. 692-101-989.

■ Prasa kostkująca Z-511, stan bdb., tel. kom. 607-181-404.

■ Sprzedam kombajn Bizon Z-56, ciągnik Ursus U-902, tel. kom. 512-179-465.

■ Sprzedam opryskiwacz zawieszany 300 litrów do remontu, agregat prądotwórczy 6,2 kW z silnikiem diesla, tel. kom. 604-260-576.

■ Kombajn Anna Z-644, 1986 rok, tel. (45) 874-61-81.

■ Wyciąg Krotoszyn, karmniki podwójne, łuskarka do bobu, tel. kom. 691-881-726.

■ Kopaczka elewatorowa, dmuchawa do siana, przyczepa samozbierająca T-072, tel. kom. 790-390-527.

■ Śrutownik ssąco-łoczący, 7,7 kW, tel. kom. 889-342-294.

■ Sprzedam wyciąg obornika typu Krotoszyński, tel. kom. 607-871-034.

■ Pługi 2, 3, 4-skibowe Kverneland, zabezpieczenia resor, kołek, tel. kom. 799-081-590.

■ Rozsiewacz, siewnik zbożowy Amazone, tel. kom. 799-081-590.

■ Pług 4-skibowy zagonowy, zabezpieczenia hydrauliczne, 1.600 zł, tel. kom. 505-128-289.

■ Przetrząsarka i zgrabiarka karuzelowa, pług 4-skibowy obrotowy, siewka do nawozu, gruber 3 m, rozrzutnik Fortschritt, tel. kom. 600-822-089.

■ Dwa cielaki, tel. kom. 502-768-905.

■ Zetor 7211, koparka Ostrówek, ciągnik C-355, inne sprzęty rolnicze, tel. kom. 794-795-554.

■ Przyczepa samozbierająca do zielonki, tel. kom. 531-256-537.

■ T-25 1981 rok, pług 2-skibowy „Grudziądz", rozsiewacz-lejek, tel. kom. 502-322-564.

■ Śrutownik bijakowy, ssąco-łoczący, tel. kom. 669-480-828.

■ Sprzedam używany agregat sprężania powietrza oraz rozdrabniacz zboża „Bąk". Szczegółowe informacje są umieszczone na stronie internetowej www.dpsborowek.naszdps.pl/ ogłoszenie.

■ Sprzedam opryskiwacz 400 litrów 12 m, pług 3-skibowy grudziądzki, tel. kom. 604-457-742.

■ Przetrząsacz Kuhn 4 m, przetrząsacz Fela hydrauliczny 5 m, zgrabiarka Claas 3 m, pług 4-skibowy obrotowy Konskilde, tel. kom. 607-992-213.

■ Przetrząsacz 4-karuzelowy hydrauliczny 5,5 m - 5.500 zł, owijarka samozaładowcza Hardi - 6.600 zł, tel. kom. 889-013-143.

■ Siewnik kukurydzy Monosem, tel. kom. 691-972-304.

■ Prasa rolująca Warfama 2006 rok, tel. kom. 502-358-304.

■ Silos paszowy, tel. kom. 665-220-406.

■ Sprzedam potrząsarkę do siana 6 oraz piłe do trajzegi 80, tel. kom. 794-734-322.

■ Części używane do C-328, C-330, C-360, C-380, C-355, MTZ, T-25 Władimirec, tel. kom. 880-353-819.

■ Sprzedam gruber 2,20 Agro-Faktory na sprężynie, tel. kom. 506-552-043.

■ Opryskiwacz ciągnikowy 400 litrów, tanio, tel. kom. 691-270-855.

■ Ursus C-360 3P, tel. kom. 888-385-100.

■ Kosiarka dyskowa z kondycjonerem firmy Niemeyer, tel. kom. 600-361-148.

■ Koła 23/X5, opony 9.5/36, tel. kom. 607-809-288.

■ Prasa John Deere 550, tel. kom. 507-164-215.

■ Kosiarka Samasz, 2,65 m, tel. kom. 722-106-926.

■ Rozrzutnik 1-osiowy, 3 t; opryskiwacz 300 l, 10 m, stan dobry; siewka nawozowa lejek; sieczkarnia do zielonek (loda), tel. kom. 511-997-267.

■ Przetrząsaczo-zgrabiarka Kuhn Haybob 300, 2010 rok, tel. kom. 604-413-948.

■ Sprzedam ciągnik Massey Ferguson 698, tel. (42) 719-60-14.

■ Tur MF 255, tel. kom. 668-478-617.

■ Prasę Sipma z podajnikiem, tel. kom. 789-319-421.

■ MTZ 80, tel. kom. 782-152-943.

■ Sprzedam siewnik zbożowy Poznaniak, rozsiewacz do nawozu, tel. kom. 600-509-676.

■ Wycinak do kiszonek, stan bdb, tel. kom. 696-463-410.

■ Suszarnia do kukurydzy na olej opałowy, tel. kom. 696-399-890.

■ Orkan 2, tel. kom. 888-856-439.

■ Siano zgrabiarka 7, tel. kom. 797-793-264.

■ Przedszasałka do siana, tel. kom. 796-226-002.

■ Sprzedam kosiarkę rotacyjną Famarol, zgrabiarkę karuzelową, wybieracz kiszonek, tel. kom. 695-194-887.

■ Sprzedam kombajn Anna stan bardzo dobry, tel. kom. 789-101-800.

■ Sprzedam prasę kostkę, stan dobry, tel. kom. 606-383-955.

■ Sprzedam zgrabiarkę „6", mało używaną, tel. kom. 606-383-955.

■ Pilnie sprzedam rozrzutnik obornika, tel. kom. 692-199-818.

■ Sprzedam zgrabiarkę karuzelową Claas szerokość 3 m, tel. kom. 661-403-096.

■ Sprzedam dmuchawę do zboża z silnikiem 7kW, tel. kom. 666-540-288.

■ Sprzedam śrutownik na kamienie do małego gospodarstwa, tel. kom. 660-850-505.

■ Kosiarka rotacyjna, glebogryzarka, siewnik poznaniak, tel. kom. 509-853-384.

■ Prasa, tel. kom. 509-853-384.

■ Przetrząsarka, śrutownik bijakowy, tel. kom. 608-643-187.

■ Siewnik Amazone, 3 m szerokość robocza, dopcisk, stan bdb., tel. kom. 880-454-989.

■ Sprzedam zgrabiarkę „7", tel. kom. 698-556-743.

■ Rozrzutnik obornika rosyjski, tel. kom. 601-141-164.

■ Maszt od widlaka, chwytak do bel, tel. kom. 690-620-606.

■ Sprzedam roztrząsarkę do siana, tel. kom. 783-674-456.

■ Kosiarka rotacyjna Samosz 2,10, hydrauliczna, tel. kom. 794-019-046.

■ Sprzedam prasę-kostkę, stan bdb, tel. kom. 694-657-883.

■ Sprzedam prasę rolującą John Deere, tel. kom. 785-456-159.

■ Sprzedam cyklop i kopaczkę ciągnikową, tel. (22) 632-14-91, tel. kom. 537-285-181.

■ Sprzedam prasę Claas Roland 250RC, zgrabiarkę Fella 3,30 szerokości, tel. kom. 607-469-872.

■ Glebogryzarka, brony 5, drapak z wałkami, tel. kom. 784-720-912.

■ Przyczepa 3,5 t, Sanok, przyczepa 1-osiowa wywrot, pług 3-skibowy, tel. kom. 664-767-247.

■ Sprzedam kosiarkę rotacyjną, tel. kom. 782-648-927.

■ Grubery Unia Kos, tel. kom. 724-551-112.

■ Gruber Brodnica, 6 łap, jak nowy, tel. kom. 724-551-112.

■ Kultywator szer. 160 cm, kosiarkę dyskową Lely, tel. kom. 663-208-580.

■ Siewnik, brony ciagnikowe, tel. kom. 692-971-005.

■ Prasę pasową John Deere 590, 2000 rok, stan bdb, tel. kom. 721-105-235.

■ Sprzedam siewnik poznaniak, opryskiwacz 400 l, Termit, tel. kom. 880-500-224.

■ Pług 4-skibowy Agromasz, stan dobry, tel. kom. 721-771-629.

■ Prasa kostka Sipma Z-224, I właściciel, stan bdb, tel. kom. 692-451-521.

■ Beczka 600l ocynk, Keg 50l, tel. kom. 796-334-711.

■ Sadzarka do ziemniaków czeska, 600 zł, tel. kom. 604-557-182.

■ Rozrzutnik 1-osiowy, tel. kom. 661-542-460.

■ Sprzedam schładzalnik do mleka WSK Krosno, poj. 330 l, 2003 rok, stan idealny, tel. kom. 606-192-202.

■ Prasa rolująca pasowa 2.500 zł lub zamiana, tel. kom. 699-913-337.

■ Kosiarka rotacyjna, polska, czeska, tel. kom. 506-115-015.

■ Sprzedam przetrząsaczo-zgrabiarkę 4, tel. kom. 695-432-789.

■ Sprzedam zgrabiarkę 5, tel. kom. 889-712-182.

■ Przetrząsarka do siana, redła 3, tel. kom. 507-325-487.

■ Przystawka do kukurydzy MFK-a, 4-rzędowa (oprzyrządowanie do Rekorda, docinacze); prasa do siana Z-224/1, I właściciel, tel. kom. 502-037-679.

■ Łuskarka do bobu, tel. kom. 604-931-629.

■ Sprzedam talerzówkę, tel. kom. 606-490-951.

■ Pługi obrotowe Kverneland 3-, 4-skibowe, resor; słoma baloty 120; waga suwakowa 400 kg, tel. kom. 605-884-584.

■ Sprzedam prasę kostkującą Sipma, z podajnikiem, 1995 rok, tel. kom. 782-787-291.

■ Bizon Z-056 z sieczkarnią, 1989 rok, stan db., tel. kom. 501-097-783.

■ Kombajn ziemniaczany „Karlik", tel. kom. 532-074-909.

■ Ładowacze czołowe tur do Ursus C-330, C-360, 3512, T-25, MF-255. Hydrauliczne lub na linkę, tel. kom. 608-686-489.

■ Grabiarka 5, ładowacz do słomy, tel. kom. 692-744-802.

■ Ciągnik 360, paszowóz Sano, zestaw ssąco-łoczący do paszy, zbiornik na mleko 3000, beczka Hts 10000, tel. kom. 600-335-473.

■ Ursus 1222, rozsiewacz Amazone 1,5 t, tel. kom. 600-335-473.

inne

■ Obornik z dowozem, tel. kom. 601-630-882.

■ **Wapno polowe, luz 25 t, z dostawą, tel. kom. 604-110-392.**

■ Obornik, tel. kom. 603-243-414.

■ Sprzedam obornik, oddam ziemię z wykopów, tel. kom. 887-978-144.

■ Sprzedam gnojowicę bydlęcą z dowozem, tel. kom. 607-244-368.

■ Opony 12,4/28, tel. kom. 609-316-663.

■ Sprzedam dojarkę Alfa Laval i dmuchawę do siana, tel. kom. 516-649-173.

■ Basen do mleka, 1.300 l, tel. kom. 665-220-406.

■ Ziemię ogrodową ze stawu sprzedam, tel. kom. 506-671-456.

■ Sprzedam cebulki żonkili, tel. kom. 663-667-842.

■ Basen do mleka 330 l, tel. kom. 518-877-995.

■ Sprzedam wyciąg do obornika Krotoszyn, używany, tel. kom. 606-383-955.

■ Schładzalnik do mleka, 525 l, tel. kom. 723-940-725.

■ Dojarka przewodowa Polanes, 2008 r; schładzalnik do mleka 1.750 l z wymiennikiem ciepła, tel. kom. 609-788-364.

■ Obornik, tel. kom. 665-220-406.

rolnicze - usługi

■ **Naprawa ciągników, maszyn rolniczych, sprzętu budowlanego, samochodów ciężarowych, tel. kom. 510-809-025.**

■ Transport maszyn rolniczych, tel. kom. 665-734-042.

■ Bielenie budynków inwentarskich, dezynfekcja, tel. kom. 663-452-727.

■ Okna: naprawa, regulacja, tel. kom. 609-135-411.

■ **Ruszta oborwe, kojce, tel. kom. 501-930-953.**

■ **Stoliki, ławy, stoły, regały w stylu industrialnym, tel. kom. 501-930-953.**

■ Zrobię bramy do stodoły, garażu, obory oraz ogrodzenia, tel. kom. 505-928-735.

■ Transport niskopodwoziówką, tel. kom. 503-115-145.

■ **Naprawa ciągników i maszyn rolniczych z dojazdem na miejsce, tel. kom. 782-273-568.**

■ Piaskowanie z dojazdem do klienta, tel. kom. 518-168-598.

■ Białkowanie obór, tel. kom. 518-168-598.

zwierzęta

sprzedaż

■ Szczenięta owczarka niemieckiego, krótkowłose, tel. kom. 694-308-076.

■ Owczarek środkowo-azjatycki stróżujący, 3-letni, tel. kom. 781-192-860.

■ Koziołek, tel. kom. 514-323-077.

■ Owczarki niemieckie, tel. kom. 604-436-938.

■ Oddam pieski, tel. kom. 783-077-906 783-090-600.

■ Kury nioski, tel. kom. 726-121-861.

■ Szczenię shih-tzu, tel. kom. 507-477-120.

■ Koziołek, tel. kom. 514-323-077.

■ Pinczery maleńkie (Ratlerki) 2-miesięczne, tel. kom. 606-901-931.

■ Sprzedam młode pawie, oddam 2 małe pieski za darmo, tel. kom. 514-529-618.

■ Oddam szczenięta, tel. kom. 604-713-410.

■ Oddam 7-tyg. owczarka niemieckiego, tel. kom. 603-710-478.

■ Kozy, kozie mleko, Stryków, tel. kom. 517-448-507.

■ Kundelek jamnik, terrier, tel. kom. 609-263-489.

■ Owczarki niemieckie, szczenięta, tel. kom. 693-138-330.

REKLAMA

348815

349334

349924

345861

347679

344054

342767

346498

349333

339572

347938

REKLAMA

339546

Sport

Koszykówka | Turniej Kadetów o Puchar Dyrektora OSiR Łowicz

Puchar Dyrektora OSiR pojechał do Poznania

Sezon koszykarski zakończył się ponad miesiąc temu, ale młodzi łowiccy koszykarze cały czas trenują, doskonalą swoje umiejętności i sprawdzają swoją formę w meczach sparingowych i turniejach towarzyskich.

W niedzielę, 14 maja, na parkiecie łowickiego OSiR nr 2 okazję do rywalizacji mieli kadeci Księżaka (U-16), którzy stanęli do rywalizacji w Ogólnopolskim Turnieju Koszykówki Kadetów U-16 o Puchar Dyrektora OSiR Zbigniewa Kuczyńskiego w Łowiczu, który od kilku lat odbywa się w naszym mieście.

Do rozgrywek przystąpiły cztery drużyny. Oprócz gospodarzy, czyli Księżaka z rocznika 2002 Łowicz, zagrały ekipy: Biofarm Basket Junior Poznań, ŁKS Szkoła Gortata Łódź oraz UKS Melo Błonie. Łowiczanie okazali się bardzo gościnni, pozwolili swoim rywalom wygrać wszystkie mecze i ostatecznie zajęli czwarte miejsce w turnieju.

Głównym pomysłodawcą i organizatorem imprezy był trener zespołu rocznika 2002 Piotr Rutkowski. Turniej był rozgrywany w systemie „każdy z każdym". W zawodach najlepiej poradziła drużyna z Poznania i to w ręce zawodników Biofarm Basket Junior trafił Puchar Dyrektora OSiR – Zbigniewa Kuczyńskiego. Na drugim miejscu znalazła się drużyna z Łodzi, zaś trzecią pozycję zajęli zawodnicy Melo Błonie.

Łowiczanie zagrali ambitnie, ale momentami można był więcej wymagać od naszych koszykarzy. Mieli szansę na 3. miejsce, ale po dogrywce przegrali mecz z ekipą z Błonia.

– Najlepszy mecz zagraliśmy z drużyną z Poznania. To naprawdę był bardzo fajny pojedynek, i w którymś momencie byliśmy bardzo blisko przeciwnika. W meczu z ŁKS-em mieliśmy bardzo dobry początek, a później z drużyny zeszło powietrze. Mecz z Błoniem, przegrany po dogrywce, był niestety najsłabszy. Gdyby nie masa błędów popełnionych w końcówce, to nawet mogliśmy wygrać. Drużyna musi zgrywać się z Bartkiem Dylikiem i dużo pracować nad motoryką i techniką. Możliwe, że w nowym sezonie dojdzie do nas jeden zawodnik z GTK Głowno i wtedy możemy być mocniejsi. Fajnie, że poziom Turnieju był wyrównany i mogliśmy się zmierzyć z poznańskim i warszawskim basketem. Wyciągniemy wnioski, wyeliminujemy błędy i powinno być lepiej. Mamy przecież przed sobą obóz, który musimy ciężko przepracować. Ja osobiście cieszę się, że dobrze zorganizowano ten turniej i wszystkie drużyny wyjechały z Łowicza zadowolone – podsumował trener Piotr Rutkowski.

W ranach turnieju rozegrano również dwa turnieje rzutów. Konkurs drużynowy wygrała ekipa Biofarm Poznań, a konkurs „trójek" wygrał reprezentant Księżaka – Bartosz Dylik, który w nadchodzącym sezonie będzie najmocniejszym punktem łowickiego klubu.

W sezonie 2017/2018 łowiczanie zagrają w gronie kadetów w roczniku dominującym. W minionym sezonie jako rocznik młodszy przegrali wszystkie pojedynki. Na jesieni będzie na pewno dużo lepiej. Na medal nie ma raczej szans, ale na pewno Księżacy uplasują się w pierwszej szóstce ekip z województwa Łódzkiego.

PIOTR RUTKOWSKI

Kadeci UMKS Księżak zakończyli turniej na IV miejscu.

Ogólnopolski Turniej Koszykówki Kadetów U-16 o Puchar Dyrektora OSiR w Łowiczu:

■ **UMKS Księżak-2002 Łowicz – Biofarm Basket Junior Poznań 31:42** (5:17, 12:2, 5:10, 9:18)
Księżak: Bartosz Dylik 22 (2×3), Szymon Gładki 4, Michał Kuliński 3, Maksym Branicki 2 i Stanisław Górniak 2 oraz Kacper Pięta, J. Jagura, Karol Wróbel i Kacper Masztanowicz.
Najlepiej dla Poznania: Jan Szuba 15 (3×3) i Dominik Waćkowiak 11 (1×3).

■ **UMKS Księżak-2002 Łowicz – ŁKS Szkoła Gortata Łódź 31:43** (9:16, 9:13, 5:4, 8:8)
Księżak: Bartosz Dylik 20 (2×3), Szymon Gładki 11 (1×3), Michał Kuliński 3, Maksym Branicki 2 i Stanisław Górniak 2 oraz Kacper Pięta, J. Jagura, Karol Wróbel i Kacper Masztanowicz.
Najlepiej dla ŁKS II: Krzysztof Maj 12 (2×3) i Filip Rafałek 12 (1×3).

■ **UMKS Księżak-2002 Łowicz – UKS Melo Błonie 39:4**6 (2:13, 13:8, 9:10, 15:8, 0:7)
Księżak: Bartosz Dylik 20 (2×3), Szymon Gładki 11 (1×3), Michał Kuliński 3, Maksym Branicki 2 i Stanisław Górniak 2 oraz Kacper Pięta, J. Jagura, Karol Wróbel i Kacper Masztanowicz.
Najlepiej dla Melo: Michał Raciwowski 34 (1×3) i Maciej Konieczny 10.

■ **ŁKS Szkoła Gortata Łódź – UKS Melo Błonie 46:29**
■ **Biofarb Basket Junior Poznań – UKS Melo Błonie 45:30**
■ **ŁKS Szkoła Gortata Łódź – Biofarb Basket Junior Poznań 36:40**

Końcowa kolejność:

1. Biofarm Basket Junior Poznań	3	6	127-97
2. ŁKS Szkoła Gortata Łódź	3	5	122-100
3. UKS Melo Błonie	3	4	105-130
4. UMKS Księżak-2002 Łowicz	**3**	**3**	**101-131**

Koszykówka | Play-off – II liga

R8 Basket Kraków mistrzem II ligi

Kibice koszykówki z Łowicza na pewno z sentymentem śledzą walkę o I ligę, o którą walczyła ekipa Syntex Księżak Łowicz. W tym roku się nie udało, ale za rok znów będzie szansa na walkę i znów czekają nasz koszykarskie emocje.

Walka o mistrzostwo II ligi już się skończyła. Pewnym zwycięzcą została drużyna R8 Basket AZS Politechnika Kraków, która w finale pokonała dwa razy WKS Śląsk Wrocław. Podopieczni Dominika Tomczyka i Jacka Krzykały zajęli drugie miejsce i również awansowali do I ligi.

Wczoraj zakończyła się walka o 3. miejsce, które premiowane jest również miejscem w zapleczu ekstraklasy. Wynik podamy w następnym numerze NŁ, ponieważ mecz zakończył się wieczorem.

W tym starciu walczą dobrze nam znani rywale Syntex Księżak z grupy B. KK Warszawa (Lider grupy B) przegrał pierwszy mecz we własnej hali z drużyną AZS UMCS Lublin (Wicelider grupy B), ale w sobotę 20 maja zrewanżował się i doprowadził do stanu 1:1. Mecz w Lublinie był bardzo zacięty, ale to koszykarze ze stolicy wygrali 59:57.

Trzeci decydujący pojedynek odbył się w środę w Warszawie. **zł**

Finał II ligi koszykówki męskiej:
■ **WKS Śląsk Wrocław – R8 Basket AZS Politechnika Kraków 70:89**
■ **R8 Basket AZS Politechnika Kraków – WKS Śląsk Wrocław 88:61. Wynik: 2:0**

Mecz o 3. miejsce:
■ **KK Warszawa – AZS UMCS Lublin 67:82**
■ **AZS UMCS Lublin – KK Warszawa 57:59. Wynik:1:1**

GOGO

Ekipa trenera Macieja Siemieńczuka czeka już na juniorski sezon.

Koszykówka | Mecz sparingowy juniorów

Pewne zwycięstwo łowiczan

Koszykarze UMKS Księżak z rocznika 2001, którzy w lidze wojewódzkiej kadetów (U-16 M) zajęli czwarte miejsce obecnie przygotowują się do sezonu 2017/2018. Podopieczni trenera Macieja Siemieńczuka cały czas trenują w hali OSiR nr 2 w Łowiczu, a w sobotę 13 maja mieli okazję sprawdzić swoją formę w meczu sparingowym.

Do naszego miasta na turniej kadetów przyjechała ekipa Biofarm Poznań. Poznaniacy przyjechali dzień wcześniej i wieczorem zagrali z naszą drużyną. Biofarm to solidny zespół w swojej kategorii wiekowej, jednak Księżacy byli rok starsi i na boisku nie pozostawili złudzeń, kto jest lepszy.

Łowiczanie od pierwszych minut wypracowali sobie przewagę i cały czas kontrolowali mecz, mając dużą przewagę. Ostatecznie Księżak wygrał 92:57, a najskuteczniejszym zawodnikami byli Bartosz Dylik (17 punktów) i Kacper Kramarz (11 punktów).

Kolejny sezon dla zawodników z rocznika 2001 nie będzie łatwy. Wszyscy przechodzą do kategorii juniora i w lidze będą musieli występować jako zespół młodszy rocznikiem. Na pewno w starciu z drużynami z rocznika 2000 nie będzie łatwo, ale jeśli większość zawodników będzie dalej trenować to można liczyć na ambitną walkę w każdym meczu łowickiej ekipy juniorów. **zł**

■ **UMKS Księżak-2001 Łowicz – Biofarb Basket Junior Poznań 92:57** (22:11, 26:18, 19:12, 25:16)
Księżak: Bartosz Dylik 17 (3×3), Kacper Kramarz 11(1×3), Andrzej Górniak 8, Hubert Liberski 7 i Arkadiusz Bazak 3 oraz Wojciech Kucharek 14, Kacper Dudek 13 (1×3), Mateusz Gładki 8, Adrian Kotlarski 5, Julian Potocki 4 i Szymon Ziemecki 2.

Najlepiej dla Poznania: Adam Piotrkowski 14 i Jan Szuba 9 (1×3) i Dominik Walkowiak 9 (1×3).

Piłka nożna | 23. kolejka skierniewickie klasy okręgowej

Przełamanie Astry Zduny

Pierwszy raz w rundzie rewanżowej zwycięstwo odniosła Astra Zduny, która pewnie pokonała w wyjazdowym meczu Jutrzenkę Drzewce 4:0.

Zespół grającego trenera Jakuba Jędrachowicza (zastąpił Mykole Dremluka) wygrał w głównej mierze ze sprawą Jakuba Jarosa, który popisał się hattrickiem. Astra odskoczyła tym samym na sześć punktów i wydaje się, że tym zwycięstwem zespół ze Zdun zapewnił sobie utrzymanie w lidze.

Ważne zwycięstwo odniosła również Pogoń Bełchów, która również walczyła o uniknięcie miejsc 12. i 13. (drużyny z tych miejsc zagrają w barażach z 3. i 4. zespołem klasy A). Podopieczni trenera Marcina Rychlewskiego po emocjonującym meczu wygrali w Cielądzu z Orlętami 5:4. Po pierwszych 45 minutach było już 3:4 dla Pogoni. Gdy w 68. minucie do remisu doprowadził Karol Gwiazdowicz zrobiło się nerwowo, ale kropkę nad i w tym meczu postawił Adam Salamon, pieczętując wygraną Pogoni, która ma na swoim koncie 22 punkty.

Mający ochotę opuścić strefę barażową Zryw Wygoda przegrał z kolei z ostatnią w tabeli Macovią 5:3 i po tym meczu to zespół trenera Dawida Suta spadł na ostatnie miejsce w tabeli.

– Przegraliśmy mecz w bardzo słabym stylu. Po raz kolejny tracimy dużo goli i przegrywamy z drużyną grającą bardziej ambitnie – ocenił trener Zrywu. Zryw i Macovia mają na swoim koncie po 15 punktów.

W najciekawszym meczu tej serii gier liderujący Orzeł Nieborów nie sprostał Pelikanowi II Łowicz i przegrał przed własną publicznością 1:3. Zespół Piotra Gawlika do zwycięstwa poprowadzili Przemysław Wilk i Eryk Padzik. Obaj strzelili gole, pierwszy z nich jednego, drugi z nich dwukrotnie wpisał się na listę strzelców. – Bardzo ważne zwycięstwo w meczu na szczycie tabeli, które pozwoliło nam minąć Orzeł w tabeli – ocenił Piotr Gawlik.

Nie odbył się mecz Olimpii Chąśno z Vagatem. Zespół z Domaniewic nie przyjechał na mecz i zostanie ukarany walkower. Olimpia po wygranej bez gry objęła prowadzenie w lidze i ma dwa punkty przewagi nad Pelikanem II. **ever**

21. kolejka skierniewickiej ligi okręgowej:

■ **LKS Orzeł Nieborów – KS Pelikan II Łowicz 1:3**; br.: Mateusz Bartosiewicz (76) – Przemysław Wilk (18), Eryk padzik 2 (33, 73)
■ **Orlęta Cielądz – Pogoń Bełchów 4:5**; br.: Mateusz Białek (39), Rafał Głębocki 2 (42, 44), Karol Gwiazdowicz (68) – Bartłomiej Bakalarski 2 (5, 45), Michał Redzisz (12), Daniel Wasiak (29), Adam Salamon (76)
■ **Jutrzenka Drzewce – Astra Zduny 0:4**; br.: Patryk Brozowski (3), Jakub Jaros 3 (6, 73, 85)
■ **Macovia Maków – Zryw Wygoda 5:3**; br.:Piotr Winciorek (15), Arkadiusz Gasiński (35), Kamil Cybula 3 (41, 55, 68) – Rafał Trakul 2 (9, 25), Dawid Wróbel (85)
■ **Olimpia Chąśno – Vagat Domaniewice 3:0** – walkower, goście nie dojechali
■ **Juvenia Wysokienice – GLKS Wołucza 1:2**
■ **Pauza: Widok Skierniewice.**
:

1. GKS Olimpia Chąśno (1)	21	51	65-25
2. KS Pelikan II Łowicz (3)	21	49	56-20
3. LKS Orzeł Nieborów (2)	21	49	72-40
4. GLKS Tobartus Wołucza (4)	21	31	44-33
5. MLKS Widok Sk-ce (5)	20	28	46-46
5. KS Jutrzenka Drzewce (7)	21	28	52-54
6. LUKS Juvenia Wysokienice (8)	21	27	48-43
8. LKS Orlęta Cielądz (9)	21	25	58-48
9. LKS Vagat Domaniewice (6)	22	24	35-73
10. LKS Pogoń Bełchów (10)	22	22	47-68
11. SKS Astra Zduny (11)	21	21	31-49
12. LZS Macovia Maków (13)	21	15	37-71
13. SKF Zryw Wygoda (12)	21	15	32-58

MARCIN KUCHARSKI

Ciekawe widowisko stworzyli gracze MUKS Pelikan i AP Champions.

Piłka nożna | Liga Orlik E1

Pelikan 2006 rywalizował z AP Champions

Podopieczni trenera Przemysława Plichty z rocznika 2006 z MUKS Pelikan Łowicz rozegrali kolejny mecz ligowy. Tym razem rywalem „Biało-Zielonych" był AP Champions Rawa Mazowiecka, w której występuje wielu graczy z oddziału w Łowiczu. Duet trenerski tworzą z kolei Michał Filipczak (Rawa Mazowiecka) oraz Konrad Ścibor (Łowicz).

Spotkanie było bardzo ciekawym widowiskiem, okraszonym wieloma bramkami. Zawodnicy rywalizowali na boisku Orlik przy ulicy Grunwaldzkiej przez dwie godziny (grano 8x15 minut). W spotkaniu nie zabrakło wielu goli, pięknych akcji, radości i przede wszystkim dobrej zabawy. Łącznie licznie zgromadzeni kibice obejrzeli 23 gole.

Na pochwały zasługują zdecydowanie wszyscy zawodnicy, ponieważ nie lada wyzwaniem była rywalizacja w wielkim upale, który towarzyszył temu meczowi. Gracze Pelikana i AP Champions musieli rywalizować w pełnym słońcu i mierzyć się nie tylko z rywalami na boisku, ale ze słońcem, które dawało się we znaki. **ever**

Piłka nożna | 9. kolejka II ligi wojewódzkiej juniorów młodszych B2

Pelikan 2001 gromi GKS II

Nie ma mocnych na MUKS Pelikan 2001. Tym razem zespół trenera Pawła Kutkowskiego nie dał szans GKS-owi II Bełchatów, wygrywając w Łowiczu na stadionie OSiR aż 5:0. Było to siódme z rzędu zwycięstwo Pelikana 2001.

Przewaga Pelikana była widoczna od pierwszych minut meczu i efektem dobrej gry był szybko strzelony gol przez Jakuba Lisa, który pokonał bramkarza w 10. minucie gry. Przed przerwą więcej goli już nie padło, ale gospodarze mieli ten mecz pod pełną kontrolą.

W drugiej odsłonie ponownie szybki gol Oskara Sadowskiego pozwolił kontrolować przebieg wydarzeń boiskowych. W kolejnych minutach przewaga zespołu z Łowicza była niepodważalna. Trzeciego gola dla swojego zespołu zdobył Patryk Kośmider, a dwie ostatnie bramki były dziełem Huberta Matyjasa oraz Dawida Piecki. Łowiczanie po tej wygranej umocnili się na pozycji lidera tabeli i pewnym krokiem zmierzają do I ligi wojewódzkiej!

– Byliśmy zdecydowanie lepsi. To był tak naprawdę najmniejszy wymiar kary dla przeciwnika, który był słaby. Przy ciężkiej pogodzie, jaka panowała podczas meczu, cieszą zdobyte trzy punkty, choć sama gra nie była w najlepszym wykonaniu – skomentował po spotkaniu trener Kutkowski.

Następnym rywalem Pelikana 2001 będzie zajmujący drugie miejsce w tabeli Mechanik Radomsko. Pelikan 2001 zagra w Radomsku 28 maja o 11. **ever**

9. kolejka II ligi wojewódzkiej juniorów młodszych B2:

■ **MUKS Pelikan-2001 Łowicz – GKS II Bełchatów 5:0** (1:0); br.: Jakub Lis (10), Oskar Sadowski (49), Patryk Kośmider (60), Hubert Matyjas (65) i Dawid Piecka (70)

Pelikan: Hubert Duda – Patryk Papuga (50 Michał Kunat), Maciej Grotkowski, Krystian Tabara (40 Igor Tomaszewski), Mateusz Kardas – Jakub Lis, Hubert Matyjas, Olaf Andrzejewski, Oskar Sadowski (50 Patryk Kośmider), Jan Sejdak – Dawid Piecka.

■ **LKS Omega Kleszczów – RKS Mechanik Radomsko 2:7**

■ **MKS Łodzianka Łódź – KS Ceramika II Opoczno 0:0**

1. MUKS Pelikan Łowicz (1)	9	24	30-8
2. RKS UKS Mechanik (2)	8	18	25-14
3. LKS Mierzyn (3)	8	14	21-18
4. MKS Łodzianka Łódź (4)	9	11	11-17
5. LKS Omega Kleszczów (5)	8	9	13-18
6. MGUKS Pogoń (6)	7	7	15-19
7. GKS II Bełchatów (7)	8	5	13-30
8. KS Ceramika II Opoczno (8)	7	3	5-12

Piłka nożna | 9. kolejka II ligi wojewódzkiej trampkarzy C1

Pelikan 2002 mógł wygrać z ŁKS-em

Mają czego żałować gracze MUKS Pelikan Łowicz z rocznika 2002. Łowiczanie w meczu przed własną publicznością byli lepsi od zajmującego czwarte miejsce ŁKS-u II Łódź, ale ostatecznie zremisowali z zespołem z Łodzi. 1:1.

Pelikan 2002 od początku meczu prezentował się przyzwoicie i podjął walkę z rywalami z Łodzi. Niestety jeden błąd w defensywie w 19. minucie meczu wykorzystali rywale i to oni objęli prowadzenie. Pelikan miał swoje szanse w pierwszej połowie meczu, ale w dogodnych sytuacjach zawodziła skuteczność.

PELIKAN 2002R. /FB

Jakub Bylewski zagrał dobry mecz przeciwko ŁKS-owi.

W drugiej połowie meczu łowiczanie wreszcie dopięli swojego i zdołali strzelić gola wyrównującego. Jego autorem był Adam Siekiera, który pokonał bramkarza rywali w 42. minucie gry. W końcowej fazie meczu Pelikan 2002 miał zdecydowanie więcej dobrych okazji strzeleckich, ale niestety łowiczanie nie mieli dobrze nastawionego celownika i nie potrafili strzelić drugiego gola, który dałby wygraną. Mimo dobrego meczu łowiczanie czują pewnego rodzaju niedosyt bo zdają sobie sprawę, że wygrana w tym meczu była na wyciągnięcie ręki…

– Cztery, wydawało się, stuprocentowe sytuacje miała drużyna, ale ich nie wykorzystała. Byliśmy lepsi pod każdym względem. Powinniśmy ten mecz wygrać. W mojej ocenie straciliśmy dwa punkty, a nie zyskaliśmy jeden. Jestem zadowolony z gry, ale zabrakło skuteczności. Został bardzo duży niedosyt – podsumował po meczu trener Jędrachowicz.

„Biało-Zieloni" w 10. kolejce II ligi wojewódzkiej zagrają na wyjeździe z Andrespolią Wiśniowa Góra. Spotkanie odbędzie się w niedzielę 28 maja o 12:00. **ever**

9. kolejka II ligi wojewódzkiej trampkarzy C1:

■ **MUKS Pelikan-2002 Łowicz – ŁKS II Łódź 1:1** (0:1); br.: Adam Siekiera (42) – Wiktor Stępień (19).

Pelikan: Karol Szczepański – Damian Czajka, Piotr Piekacz, Łukasz Sejdak, Mateusz Lesiak – Bartosz Graczyk, Miłosz Owczuk, Dawid Kaczmarek, Jakub Kępka – Jakub Bylewski, Adam Siekiera. Na zmiany wchodzili: Kobi Wodras, Kacper Kołaczyk i Dorian Dziedzic.

■ **MGUKS Pogoń Zduńska Wola – KS Ceramika Opoczno 0:1**

■ **ŁKS Łódź – WKS Wieluń 4:0**

■ **SL Salos Róża Kutno – GLKS Andrespolia Wiśniowa Góra 0:3**

1. ŁKS Łódź (1)	9	20	27-5
2. GLKS Andrespolia (3)	8	17	17-7
3. MGUKS Pogoń (2)	9	16	11-4
4. ŁKS II Łódź (4)	8	12	14-8
5. WKS Wieluń (5)	9	10	23-19
6. SL Salos Róża Kutno (6)	8	9	13-19
7. KS Ceramika Opoczno (7)	8	7	6-22
8. MUKS Pelikan-2002 (8)	9	3	2-29

Piłka nożna | 9. kolejka II ligi tramp. C2

Bezbramkowy remis Pelikana 2003

Tylko z jednym punktem wrócili z Piotrkowa Trybunalskiego zawodnicy MUKS Pelikan Łowicz z rocznika 2003. Łowiczanie którzy przyzwyczaili do dobrej strzeleckiej dyspozycji tym razem ani razu nie potrafili pokonać dobrze dysponowanego bramkarza i ostatecznie zremisowali z UKS AP Piotrków Trybunalski 0:0.

Łowiczanie w całym spotkaniu byli drużyną dominującą. Pelikan 2003 przez większy czas utrzymywał się przy piłce i kilka razy poważnie zagroził bramce rywali. Niestety w tym meczu zawiodła skuteczność, która w poprzednich meczach była wielkim atutem Pelikana (52 gole w ośmiu meczach).

Dwóch dobrych okazji nie wykorzystał Marcel Wnuk, który był najbliżej strzelenia gola, ale w jednej z sytuacji trafił piłką w poprzeczkę. Dobrą okazje do strzelenia gola miał również Paweł Graczyk, który próbował szczęścia po dobitce strzału jednego z kolegów, ale strzał defensywnego pomocnika „Ptaków" zdołał obronić bramkarz rywali.

– Wynik sprawiedliwy choć z sytuacji dogodnych mieliśmy trochę więcej. Zespół z Piotrkowa mimo, że zajmuje dalsze miejsce grał dobrze i postawił nam duży opór. Przeciwnik ustawił się defensywnie licząc na szybki atak, a my w ataku pozycyjnym nie radziliśmy sobie najlepiej. Mimo to stworzyliśmy trzy bardzo dobre sytuacje. Mamy kolejny punkt, który trzeba szanować, bo jak mówi porzekadło – „jak nie możesz wygrać – to nie przegraj" – ocenił po meczu trener Ługowski.

Przed Pelikanem 2003 hitowe starcie z Widzewem Łódź, który ma na swoim koncie komplet punktów. Łowiczanie zagrają z Widzewem na stadionie OSiR w Łowiczu w sobotę 27 maja o godzinie 15:00. **ever**

9. kolejka II liga wojewódzkiej trampkarzy młodszych C2:

■ **UKS AP Piotrków Trybunalski – MUKS Pelikan-2003 Łowicz 0:0**

Pelikan: Mikołaj Pietrzak – Bartosz Wojciechowski, Piotr Lisicki, Kacper Olak, Marcel Frątczak – Marcel Wnuk, Paweł Graczyk, Jan Zagajewski, Kacper Kosmowski, Mateusz Kołaczyk – Krystian Kruk. Na zmiany wchodzili: Oskar Pilny – Bartosz Tomaszkiewicz i Antoni Knera.

■ **RTS Widzew Łódź – MULKS Łask 6:0**

■ **MLKS Widok Skierniewice – WKS Wieluń 3:0**

1. RTS Widzew Łódź (1)	9	27	58-4
2. MUKS Pelikan-2003 (2)	9	17	52-14
3. MLKS Widok (4)	9	14	24-24
4. Pogoń Zduńska Wola (3)	8	13	16-36
5. MULKS Łask (5)	9	9	18-35
6. UKS Piotrków Tryb. (6)	8	8	16-14
7. WKS Wieluń (7)	9	4	9-47
8. Mazovia Tomaszów Maz. (8)	7	4	11-30

■ **10. kolejka II liga wojewódzkiej trampkarzy młodszych C2 (2017.05.27-28):** MUKS Pelikan-2003 Łowicz – RTS Widzew Łódź (s, godz. 15.00). MULKS Łask – MGUKS Pogoń Zduńska Wola (s, godz. 16.30), WKS Wieluń – UKS AP Piotrków Trybunalski (n, godz. 11.00), AP UKS Mazovia Tomaszów Mazowiecki – MLKS Widok Skierniewice (n, godz. 17.00)

Piłka nożna | 15. kolejka skierniewickiej ligi okręgowej młodzików D1

Pelikan 2004 zdecydowanie słabszy od Widoku

Gracze MUKS Pelikan Łowicz z rocznika 2004 nie mieli szans w starciu z liderującym tabeli Widokiem Skierniewice. Podopieczni trenera Bernarda Wudkiwicza ulegli na stadionie OSiR rywalowi ze Skierniewic w stosunku 0:10.

Od początku meczu zarysowała się zdecydowana przewaga drużyny ze Skierniewic, która już po pierwszej połowie prowadziła 7:0 i nie dawała większych szans drużynie z Łowicza nie przeprowadzenie groźnej sytuacji podbramkowej. W drugiej odsłonie skierniewiczanie spuścili z tonu i tylko trzykrotne skierowali piłkę do bramki strzeżonej przez zapracowanego w tym dniu Łukasza Pięty. Łowiczanie mieli dużą szansę na zdobycie gola honorowego, niestety jeden z graczy Pelikana nie zdołał pokonać bramkarza rywali strzałem z rzutu karnego (bramkarz Widoku obronił).

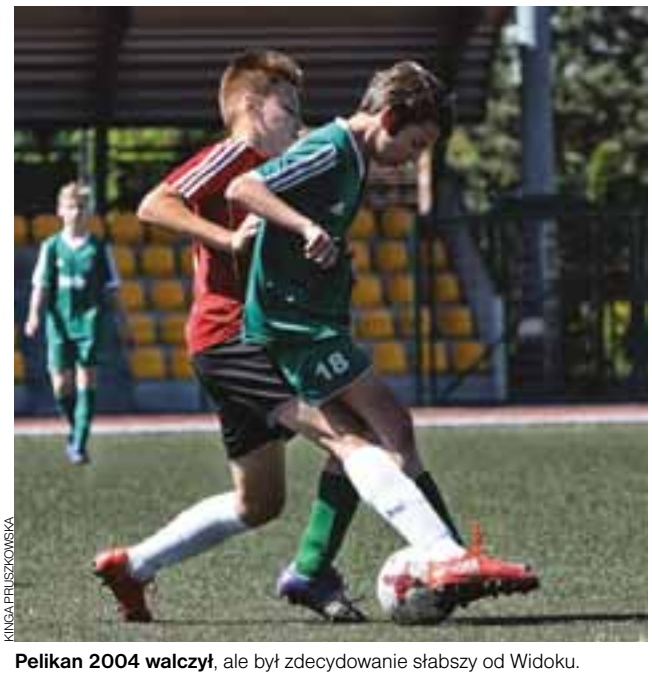

KINGA PRUSZKOWSKA

Pelikan 2004 walczył, ale był zdecydowanie słabszy od Widoku.

– Graliśmy z bardzo silnym przeciwnikiem, z jedną z najlepszych drużyn w województwie. Chłopcy walczyli tyle, na ile starczało im sił, nie wybijali piłek z tyłu, próbowali je rozgrywać, ale byli niestety słabsi i dlatego przegraliśmy – ocenił po meczu trener Wudkiewicza.

W kolejnym spotkaniu ligi okręgowej MUKS Pelikan Łowicz 2004 zagra z Victorią Bielawy. Spotkanie odbędzie się na stadionie w Bielawach w sobotę 27 maja o godzinie 10:00. **ever**

15. kolejka skierniewickiej ligi okręgowej młodzików D1:

■ **MUKS Pelikan-2004 Łowicz – MLKS Widok Skierniewice 0:10** (0:7); br.: Bartłomiej Seferyński (13), Maciej Zając 2 (16 i 47), Filip Zając 2 (18 i 24), Jan Winciarek 3 (18, 22 i 29), Igor Ślawski (33) i Stanisław Pruszkowski (37).

Pelikan: Łukasz Pięta – Piotr Strycharski, Jakub Oblicki – Dominik Kwintal, Bartosz Wudkiewicz, Aleksander Sokół, Kacper Stępień – Mateusz Wróblewski, Mateusz Motyl.

■ **RKS Mazovia Rawa Mazowiecka – LZS Kopernik Kiernozia 5:0**

■ **GLKS Laktoza Łyszkowice – GOKSiR Jutrzenka Drzewce 2:0**

■ **Orlęta Cielądz – LKS Victoria Bielawy 3:3**

1. MLKS Widok (1)	15	42	111-4
2. RKS Mazovia (2)	15	38	65-10
3. MUKS Pelikan-2004 (3)	15	34	64-27
4. LKS Laktoza (4)	15	27	41-25
5. Pogoń Godzianów (5)	14	18	26-53
6. LZS Kopernik (6)	15	17	35-37
7. LKS Pogoń Bełchów (7)	14	16	23-44
8. GOKSiR Jutrzenka (8)	15	11	33-62
9. LKS Victoria Bielawy (9)	15	8	19-58
10. Orlęta Cielądz (10)	15	2	14-111

■ **16. kolejka skierniewickiej ligi okręgowej młodzików D1 (2017.05.27-28):** LKS Victoria Bielawy – MUKS Pelikan-2004 Łowicz (s, godz. 10.00), MLKS Widok Skierniewice – RKS Mazovia Rawa Mazowiecka (cz, godz. 17.15), GOKSiR Jutrzenka Drzewce – LKS Pogoń Bełchów (s, godz. 12.00), LZS Kopernik Kiernozia – GLKS Laktoza Łyszkowice (s, godz. 13.30), Pogoń Godzianów – Orlęta Cielądz (n, godz. 14.30).

Piłka nożna | 5. kolejka Łowickiej Ligi Orlika

Bo-Dach nowym wiceliderem

Zawodnicy Bo Dachu Grudze świetnie wykorzystali fakt, że swój mecz przełożyli Eko-Plast i Górki i dzięki przekonującemu zwycięstwie nad Zetką 5:1, wskoczyli na fotel wicelidera Łowickiej Ligi Orlika.

Zespół z Grudz nie miał problemów z pokonaniem zajmującej ostatnie miejsce w tabeli Zetki, zwyciężając 5:1. Już po pierwszej połowie Bo Dach miał na swoim koncie dwa gole, a do siatki rywali trafiali Leszek Boczek i Michał Redzisz. W drugiej odsłonie meczu Bo Dach jeszcze trzykrotnie strzelił gole, wykorzystując fakt, że rywale nie mieli nominalnego bramkarza. Kolejne gole dla Bo Dachu strzelali – Bartosz Skowronek, Paweł Wojda i Redzisz. Zetka strzeliła tylko jednego gola, którego autorem był nie kto inny jak Radosław Domińczak.

W drugiem meczu tej kolejki SMS Dąbkowice nie dał szans

GOGO

Radosław Domińczak nie mógł być zadowolony z formy Zetki.

zajmującemu drugie miejsce przed tą kolejką FC Łaguszew. Co prawda do przerwy drużyna z Łaguszewa grała jeszcze całkiem dobrze (SMS prowadził 2:0), o tyle w drugiej odsłonie meczu podopieczni Jacka Milczarka przejęli całkowickie inicjatywę. W składzie Łaguszewa zabrakło lidera drużyny Kamila Szuflińskiego, który w tym czasie grał w meczu klasy okręgowej. Bohaterem tego meczu został Przemysław Imiołek, który strzelił cztery gole, a oprócz niego na listę strzelców wpisali się Kamil Lenarczyk, Cezary Olejnik oraz Mateusz Gruziel (gol samobójczy). Dwa gole dla przegranych strzelił z kolei Arkadiusz Sobieraj.

Po 5. kolejce ŁoLiO dziesięć bramek na swoim koncie ma: Przemysław Imiołek (SMS), pięć – Arkadiusz Sobieraj (Łaguszew) i Michał Świdrowski (Eko-Plast), po trzy: Mateusz Borowski (SMS), Radosław Domińczak (Zetka), Michał Redzisz (Bo-Dach), Kamil Szufliński (Łaguszew) i Bartłomiej Tkacz (Eko-Plast). **ever**

5. kolejka VI edycji ŁoLiO:

■ **FC Łaguszew – SMS Dąbkowice 2:7** (0:2); br.: Arkadiusz Sobieraj 2 (17 i 22) – Przemysław Imiołek 4 (6, 11, 15 i 19), Kamil Lenarczyk (14), Cezary Olejnik (18) i Mateusz Gruziel (22 samobójcza)

■ **Bo-Dach Grudze – Zetka Łowicz 5:1** (2:0); br.: Leszek Boczek (3), Michał Redzisz 2 (12 i 18), Bartosz Skowronek (14) i Paweł Wojda (22) – Radosław Domińczak (16)

■ **Górki Łowicz – Eko-Plast Łowicz** przełożono na 23 maja.

1. SMS Dąbkowice (1)	5	15	21-6
2. Bo-Dach Grudze (3)	5	8	10-7
3. FC Łaguszew (2)	5	7	10-12
4. Eko-Plast Łowicz (4)	4	6	10-8
5. Górki Łowicz (5)	4	4	3-5
6. Zetka Łowicz (6)	5	0	6-22

■ **6. kolejka VI edycji ŁoLiO (2017.05.26):** Eko-Plast Łowicz – SMS Dąbkowice (ptk, godz. 16.30), FC Łaguszew – Zetka Łowicz (ptk, godz. 17.00), Bo-Dach Grudze – Górki Łowicz (ptk, godz. 17.30).

Piłka nożna | 17. kolejka młodzików D2

Pelikan 20005 rozgromił Vagat

Zespół MUKS Pelikan Łowicz z rocznika 2005 nie miał najmniejszych problemów ze zwycięstwem nad Vagatem Domaniewice. Łowiczanie nie przyzwyczajeni do gry na boisku naturalnym pokazali, że również na naturalnej trawie gra im się dobrze. Zespół trenera Marcina Rychlewskiego wygrał zdecydowanie, aż 14:0!

Po pierwszej połowie Pelikan 2005 prowadził 4:0, a resztę goli łowiczanie strzelili w drugiej połowie meczu, wykorzystując fakt, że rywale z Domaniewic z każdą upływającą minutą mieli coraz mniej sił. Najwięcej goli strzelił Jakub Rychlewski, który czterokrotnie wpisał się na listę strzelców. Oprócz niego gole dla „Ptaków" zdobyli: Filip Deka (trzy), Maksymilian Czeczko (dwa), Kronel Woliński (dwa), Mateusz Skonieczny, Igor Woliński i Mateusz Sierota.

– Bardzo dobry mecz w wykonaniu całego zespołu. Dużo bramek i jeszcze sporo niewykorzystanych sytuacji. Wreszcie dobry mecz na naturalnej nawierzchni boiska. Dużo podań i mnóstwo akcji oskrzydlających. Brawo chłopcy! – podsumował po meczu trener Rychlewski.

W następnej kolejce gier łowiczanie zagrają w Łowiczu z Widokiem II Skierniewice. Mecz odbędzie się w sobotę 27 maja na stadionie OSiR w Łowiczu o godzinie 10:00. **ever**

17. kolejka skierniewickiej ligi okręgowej młodzików D2:

■ **LZS Vagat Domaniewice – MUKS Pelikan-2005 Łowicz 0:14** (0:4); br.: Kornel Woliński 2 (6 i 43), Maksymilian Czeczko 2 (8 i 54), Jakub Rychlewski 4 (10, 48, 56 i 59), Mateusz Skonieczny (15), Igor Woliński (32), Filip Deka 3 (35, 55 i 57) i Mateusz Sierota (50).

■ **SKS Astra Zduny – RKS Mazovia Rawa Mazowiecka 1:2**

Pauza: MLKS Widok II Skierniewice.

1. MUKS Pelikan-2005 (1)	17	49	93-8
2. RKS Mazovia (2)	15	30	50-20
3. MLKS Widok II (3)	16	29	45-27
4. SKS Astra Zduny (4)	17	12	18-82
5. LZS Vagat (5)	16	4	12-93
6. LKS Czarni (wycofany)	17	21	50-38

Piłka nożna | 5. i 9. kolejka I ligi wojewódzkiej juniorów starszych A1

Jeden punkt juniorów starszych w dwóch meczach

Zawodnicy trenera Jarosława Rachubińskiego z roczników 1998 i 1999 występujący w I lidze wojewódzkiej juniorów starszych w dwóch rozegranych meczach zdobyli jeden punkt. Łowiczanie najpierw zremisowali w zaległym meczu z AKS SMS Łódź 3:3, zaś w 9. kolejce rozgrywek przegrali z Ceramiką Opoczno 1:5. Oba spotkania łowiczanie rozegrali na stadionie OSiR w Łowiczu.

W meczu z AKS SMS łowiczanie pokazali charakter. Mimo niekorzystnego wyniki (przegrywali już 1:3) potrafili w ostatnich trzydziestu minutach zepchnąć rywali do defensywy i strzelić dwa gole, których autorem był Kacper Jaros. Pierwszego gola jeszcze w pierwszej połowie meczu strzelił Adrian Musialik. Co ciekawe Pelikan gola wyrównującego strzelił dopiero na pięć minut przed końcem spotkania. W niedzielnym meczu z Ceramiką Opoczno nie było już tak kolorowo. Łowiczanie szybko stracili gola, dając zaskoczyć się rywalom już w 2. minucie meczu. Pelikan 1998/1999 schodził na przerwę z bagażem trzech goli.

W drugiej odsłonie meczu rywale strzelili kolejnego gola i dopiero po stracie czwartej bramki Pelikan zdołał przeprowadzić skuteczną akcję, którą sfinalizował Radosław Grefkowicz. Rywale w doliczonym czasie gry ustalili wynik meczu na 1:5.

– Bardzo słaba pierwsza połowa w meczu z Ceramiką. Podobnie zresztą, jak z SMS-em. Już w pierwszej minucie straciliśmy bramkę. Wyszła niefrasobliwość przy stałych fragmentach gry. Później nieco nerwowość z nas zeszła i druga połowa była już całkiem niezła w naszym wykonaniu. Zdobyliśmy bramkę, mieliśmy kilka dobrych sytuacji, choć przeciwnik również. Było jednak zdecydowanie lepiej. U nas szwankują trochę braki kadrowe, kontuzje zawodników – podsumował po meczu trener Jarosław Rachubiński.

Juniorzy starsi Pelikana w 10. kolejce spotkań I ligi zmierzą się na wyjeździe z Włókniarzem Konstantynów Łódzki. Mecz odbędzie się w sobotę o godz. 11. Przed tym spotkaniem gracze trenera Rachubińskiego rozegrali awansem mecz 11. kolejki z Widzewem Łódź (środowy mecz zakończył się po zamknięciu tego numeru NŁ). **ever**

GOGO

Michał Perzyna jak zawsze walczył z całych sił.

Zaległy mecz 5. kolejki I ligi wojewódzkiej juniorów A1:

■ **KS Pelikan – AKS SMS Łódź 3:3** (1:2); br.: Adrian Musialik (19) i Kacper Jaros 2 (62 i 85) – Michał Wasser 2 (8 i 58) i Patryk Kukiełka (44).

Pelikan: Oktawian Zimny – Kacper Bolimowski, Krystian Rutkowski, Damian Górowski (46 Paweł Burzyński), Kacper Miazek (76 Szymon Bejda) – Krystian Ziembiński, Mateusz Kaźmierczak (40 Kacper Jaros), Michał Perzyna, Damian Trałut, Radosław Grefkowicz – Adrian Musialik (70 Dawid Konikowski).

9. kolejka I ligi wojewódzkiej juniorów A1:

■ **KS Pelikan-1998 Łowicz – KS Ceramika Opoczno 1:5** (0:3); br.: Radosław Grefkowicz (68) – 5 (2, 24, 36, 59 i 90+2).

Pelikan: Oktawian Zimny – Dawid Konikowski, Michał Perzyna, Krystian Rutkowski, Kacper Miazek (60 Szymon Bejda) – Kacper Bolimowski, Damian Trałut, Radosław Grefkowicz, Krystian Ziembiński, Kacper Jaros – Adrian Musialik.

1. RTS Widzew Łódź (1)	9	25	34-7
2. KS Ceramika Opoczno (2)	9	22	29-11
3. KS Warta Sieradz (3)	8	12	16-9
4. MGUKS Pogoń Zd. Wola (4)	8	10	19-18
5. KKS Włókniarz (5)	9	8	18-28
6. MKP Boruta Zgierz (6)	8	8	9-19
7. KS Pelikan Łowicz (7)	9	7	13-37
8. AKS SMS Łódź (8)	8	4	17-26

Awansem mecz 11. kolejki I ligi woj. juniorów A1 (24 maja): KS Pelikan-1998 Łowicz – RTS Widzew Łódź (śr, godz. 18.00)

LA | I Piątka Pomarańczowej Pomocy

Julia Szymkiewicz druga w Zduńskiej Woli

Bardzo udany start zaliczyła Julia Szymkowicz, reprezentantka UKS „Pijarskiego Klubu Sportowego". W niedzielę, 21 maja, podopieczna trenera Tadeusza Rutkowskiego wystartowała w I Piątce Pomarańczowej Pomocy, czyli w biegu na dystansie 5 km, który odbył się w Zduńskiej Woli. Trasa liczyła 5150 metrów. Julia uzyskała czas 23,33 minuty i w gronie 342 sklasyfikowanych uczestników zajęła 146. Miejsce w klasyfikacji open oraz 16. miejsce wśród 106 kobiet. W kategorii wiekowej K-16 uplasowała się na 2. miejscu.

TADEUSZ RUTKOWSKI

Julia Szymkiewicz z nagrodami w Zduńskiej Woli.

Bieg z Zduńskiej Woli odbywał się po raz pierwszy. Zawody zostały włączone do tegorocznego cyklu biegów łódzkich o Puchar Marszałka Województwa Łódzkiego.

Łowiczanka w nagrodę otrzymała oryginalny medal, pamiątkowy puchar, dres sportowy, a także wiele drobnych gadżetów.

– Trasa biegu była dość trudna, z dwoma wymagającymi podbiegami, ale trzeba pochwalić znakomitą organizację tej imprezy biegowej. Organizatorzy postarali się o hojnych sponsorów oraz o wiele atrakcyjnych nagród. Ponadto do dyspozycji biegaczy były kiełbaski z grilla, a na trasie zainstalowano kurtynę wodną oraz punkt z wodą – relacjonował po zawodach Tadeusz Rutkowski. **zł**

GOGO

Krystian Tabara wspomógł starszych kolegów.

Piłka nożna | 9. kolejka I ligi woj. juniorów młodszych B1

Pelikan 2000 przegrał ważny mecz

Bardzo ważny mecz przegrali zawodnicy MUKS Pelikan Łowicz z rocznika 2000. Drużyna trenera Artura Balika uległa przed własną publicznością bezpośredniemu rywalowi w walce o utrzymanie w lidze Ceramice Opoczno 1:2.

Początek spotkania był bardzo wyrównany, obie drużyny nie potrafiły stworzyć zagrożenia pod bramką rywala, zaś gra toczyła się w głównej mierze w środkowej strefie boiska. Niestety w połowie pierwszej części gry dwie minuty wstrząsnęły zespołem Pelikana. W 25. minucie rywale strzelili gola numer jeden, a kilkadziesiąt sekund później w niemal bliźniaczej akcji stracili drugiego gola. Pelikan 2000 był wyraźnie zaskoczony tym faktem ponieważ łowiczanie po dwóch dwóch ciosach byli na deskach. Sygnał do ataku dał w 36. minucie meczu Wojciech Guzek, który popisał się pięknym strzałem z woleja i wlał nadzieję na korzystny wynik. Niestety w drugiej połowie meczu łowiczanie nie potrafili zagrozić bramce rywali i nie zdołali strzelić w tym meczu już żadnego gola.

– Przegraliśmy po przeciętnym meczu w naszym wykonaniu. Przeciwnik stworzył więcej sytuacji i dwie z nich wykorzystał. My stworzyliśmy dwie, z czego jedną wykorzystaliśmy. Był to mecz z gatunku „być albo nie być", rywale byli chyba bardziej zdeterminowani i czterokrotnie nas zaskoczyli, dwa razy skutecznie. My byliśmy wolniejsi. Kolejny zawodnik po meczu zszedł kontuzjowany, tym razem Jakub Sokół. Niedługo nie będzie kim grać – powiedział po meczu trener Balik.

W następnej kolejce I ligi wojewódzkiej zespół MUKS Pelikan z rocznika 2000 zmierzy się w Łodzi ze Sport-Perfectem Łódź. Spotkanie odbędzie się w sobotę 27 maja o godzinie na 11:00. **ever**

9. kolejka I ligi wojewódzkiej juniorów młodszych B1:

■ **MUKS Pelikan-2000 Łowicz – KS Ceramika Opoczno 1:2** (1:2); br.: Wojciech Guzek (36) – (25) i (26).

Pelikan: Aleksander Krajewski – Mikołaj Zimowski, Tomasz Wudkiewicz, Eryk Woliński, Kamil Bogusz – Wojciech Guzek, Piotr Tkacz (41 Michał Wawrzyńczak), Kuba Sokół, Szymon Kowalczyk, Mateusz Sekuła – Adrian Rosa (48 Jan Haczykowski).

■ **MGUKS Pogoń Zduńska Wola – GKS Bełchatów 0:2**

■ **ŁKS Łódź – AKS SMS Łódź 0:1**

1. GKS Bełchatów (1)	9	22	23-4
2. AKS SMS Łódź (3)	9	18	27-10
3. Sport-Perfect Łódź (2)	8	16	15-9
4. KS Ceramika Opoczno (7)	9	11	14-11
5. MGUKS Pogoń Zd. Wola (4)	9	11	14-22
6. ŁKS Łódź (5)	9	9	14-22
7. MUKS Pelikan-2000 (6)	9	9	11-17
8. RKS UKS Mechanik (8)	8	2	8-32

GOGO

Zdecydowany „pociąg" do darta mieli uczestnicy 33. turnieju OMŁ.

Dart | 33. turniej XVIII edycji OMŁ

Grzanka ponownie liderem

Sylwester Grzanka ponownie zasiadł na fotelu lidera rozgrywek, mimo że nie wygrał 33. turnieju XVIII edycji Otwartych Mistrzostw Łowicza w darcie 501 d.o., rozegranych w piątek, 19 maja 2017 roku. Do rywalizacji w systemie „każdy z każdym" przystąpiło sześciu zawodników, wśród nich zabrakło Artura Siekierskiego i Jacka Kocusa, którzy próbowali swoich sił w Policach podczas 9. i 10. Grand Prix Polskiej Organizacji Darta.

Najlepiej w turnieju w Łowiczu powiodło się Marcinowi Wrońskiemu, który dopisał do swojej puli dwadzieścia punktów, ale nadal zajmuje piąte miejsce w klasyfikacji generalnej. Na drugim miejscu znalazł się Michał Kryszkiewicz, będący obecnie czwartym w tabeli rozgrywek, zaś na trzeciej pozycji uplasował się Grzanka, który na tę chwilę wyprzedza Kocusa o cztery punkty. Z czwartym wynikiem zakończył rozgrywki Mieczysław Różycki, a w dalszej kolejności znaleźli się Artur Wójcik i Paweł Adamczyk.

Zajmujący w ogólnej klasyfikacji miejsce trzecie. Następny turniej zostanie rozegrany w piątek, 26 maja, o. godz. 19. **Gogo**

■ **33. turniej XVIII edycji Otwartych Mistrzostw Łowicza w dartcie 501 d.o.:**

1. Sylwester Grzanka – ŁKD Leg (2)	426
2. Jacek Kocus – ŁKD Leg Łowicz (1)	422
3. Paweł Adamczyk – ŁKD Leg (3)	330
4. Michał Kryszkiewicz – ŁKD Leg (4)	322
5. Marcin Wroński (5)	244
6. Mieczysław Różycki – ŁKD Leg (6)	228
7. Artur Wójcik (8)	142
8. Bogdan Adamczyk (7)	136
9. Artur Siekierski – ŁKD Leg (9)	108
10. Michał Płacheta (10)	72
11. Mariusz Siekierski – ŁKD Leg (11)	52
12. Andrzej Pągowski – ŁKD Leg (12)	46
13. Artur Borowiec (13)	44
14. Michał Panek (14)	30
15. Tomasz Wilk (15)	12
16. Tomasz Kromski (16)	10
17. Damian Gendek (17)	8
18. Sylwester Owczuk (18)	6
Marcin Podrażka (18)	6
Rafał Zachada (18)	6
Łukasz Zielent (18)	6
22. Dariusz Dudziński (22)	4

ROBERT CHOJNOWSKI

Kapitan pałacowców Zuzanna Mazgaj z pucharem za 2 miejsce w III Lidze

Szachy szybkie | III Liga Juniorów

Pałacowcy wicemistrzami

Podczas trwania Mistrzostw Województwa Juniorów w szachach klasycznych i błyskawicznych rozegrano tradycyjnie turniej w ramach III Ligi Juniorów w szachach szybkich na rok 2017. Do finałowej czwórki zakwalifikowali się szachiści ze Skierniewic, Łodzi, Wielunia oraz ekipa UKS „Pałac" Nieborów.

6-osobowe drużyny rozegrały zawody systemem kołowym w tempie P-15'+5". Zawodnicy z Nieborowa spisali się w tych rozgrywkach bardzo dobrze, gdyż zwyciężyli w dwóch meczach, a polegli tylko z mistrzami (zresztą corocznymi) ze Skierniewic co dało im 2. miejsce w rozgrywkach.

Po raz ostatni w zawodach juniorskich w województwie łódzkim startowała nasza najlepsza juniorka ostatnich lat Zuzanna Mazgaj. Trener Robert Chojnowski za zasługi sportowe i godne reprezentowanie klubu z Nieborowa przez kilka dobrych lat mianował ją po raz ostatni kapitanem zespołu. Oprócz Zuźki naszą „srebrną" drużynę reprezentowali: Eliza Placek, Natalia Małecka, Magdalena Walczak, Dominik Fudała, Norbert Jagura i Kacper Zakrzewicz. **Fischer**

■ **1 runda:** ŁKS „Szach-Centrum" Łódź – UKS „Piątka" Wieluń 1,0:5,0, UKS „Pałac" Nieborów – KSz „Piątka" Skierniewice 1,5:4,5 (punkty dla Pałacu: Zuzanna Mazgaj 1,0 i Eliza Placek 0,5)

■ **2 runda:** KSz „Piątka" Skierniewice – ŁKS „Szach-Centrum" Łódź 3,0:3,0, UKS „Pałac" Nieborów – UKS „Piątka" Wieluń 3,5:2,5 (punkty dla Pałacu: Zuzanna Mazgaj 1,0, Dominik Fudała 1,0 , Norbert Jagura 1,0 i Kacper Zakrzewicz 0,5)

■ **3 runda:** KSz „Piątka" Skierniewice – UKS „Piątka" Wieluń 4,5:1,5, UKS „Pałac" Nieborów – ŁKS „Szach-Centrum" Łódź 3,5:2,5 (punkty dla Pałacu: Magdalena Walczak 1,0 , Eliza Placek 0,5, Dominik Fudała 1,0 i Kacper Zakrzewicz 1,0).

Klasyfikacja końcowa III Ligi Juniorów w szachach szybkich:

1. KSz „Piątka" Skierniewice	5,0	(12,0)
2. UKS „Pałac" Nieborów	4,0	(8,5)
3. UKS „Piątka" Wieluń	2,0	(9,0)

Lekka atletyka | Miting w Łodzi

Rekordy życiowe lekkoatletów UKS Błyskawica

W sobotę, 13 maja podopieczni trenera Mieczysława Szymajdy wystartowali w Łodzi w mitingu lekkoatletycznym. Tym razem szkoleniowiec z Domaniewic zabrał na zawody 9 osób i był bardzo zadowolony z formy swoich podopiecznych.

– Wynik na światowym poziomie Angeliki Woźniak, rezultat poniżej możliwości Weroniki Kaźmierczak, bardzo dobry start Natalii Balei, Aleksandry Goszczyńskiej oraz łowickiego skoczka wzwyż Jakuba Pająka – tak w skrócie podsumował on start swoich podopiecznych.

Pierwsza do walki ruszyła 17–letnia Angelika Woźniak, która rywalizowała w konkurencji rzutu młotem 3 kg juniorek młodszych. Podopieczna Mieczysława Szymajdy spisała się świetnie i wynikiem 63,34 m o 80 cm pobiła swój rekord życiowy, odnosząc zdecydowane zwycięstwo w konkursie.

– To rezultat dzięki, któremu udamy się na Mistrzostwa Świata Juniorów młodszych z nadzieją na bardzo wysoką lokatę. W tej chwili najlepiej na świecie rzuciła reprezentantka Rumuni Ana Adela Stanciu – 69.02 m i zawodniczka z Kuby Amanda Armendaris 68,38 m. Tradycyjnie groźne też będą z Chinki, z którymi Angelika spotka się po raz pierwszy. Forma naszej miotaczki idzie jednak w górę i pojedziemy do Afryki bez kompleksów – powiedział po starcie Mieczysław Szymajda.

Nieco słabiej niż dotychczas zaprezentowała się Weronika Kaźmierczak, która w konkursie skoku wzwyż uzyskała wysokość 160 cm i zajęła drugie miejsce.

– Wynik Weroniki mógł być lepszy no ale cóż, słabsze występy tez się każdemu zdarzają. I tak mamy powody do zadowolenia gdyż Weronika otrzymała wraz z Angeliką powołanie do reprezentacji Polski i 3 czerwca dziewczyny udadzą się do Austrii gdzie pod wiedeńskim Schwechat będą reprezentowały nasz kraj w międzynarodowym mityngu Franz Schuster Memorial 2017 – powiedział trener Weroniki.

Na mitingu w Łodzi bardzo dobrze zaprezentował się Jakub Pająk, który przeskoczył poprzeczkę zwieszoną na wysokości 185 cm i tym samym ustanowił swój rekord życiowy, który dał mu 1. lokatę w konkursie skoku wzwyż,

WOJCIECH WIETESKA

Lekkoatletki z Domaniewic zawsze w dobrych humorach.

Zwycięstwo odniosła także Aleksandra Goszczyńska, która w konkursie rzutu oszczepem (U18) uzyskała wynik 40,25 m, bijąc po raz kolejny swoją „życiówkę".

Rewelacyjnie rozwija się i poprawia swoje wyniki Natalia Baleja, która była druga w konkursie pchnięcia kulą 3 kg młodziczek, ustanawiając nowy rekord życiowy 10,41 m. Rekord życiowy ustanowiła także w pchnięciu kulą U16 Julia Pawlata, która z wynikiem 9,16 m była trzecia w konkursie. Julia startowała również w konkursie rzutu młotem U-16 i tu zajęła 2. miejsce, bijąc rekord życiowy z wynikiem 36,07 m.

„Życiówką" zakończył zawody Dawid Kowakczyk, który był czwarty w rzucie oszczepem z wynikiem 33,71 m, a także Michał Bryk, który uplasował się na czwarty miejscu w rzucie młotem młodzików z odległością 40,12 m. Bez rekordu życiowego swój występ zakończyła Aleksandra Goszczyńska w rzucie młotem U18, która była czwarta z wynikiem 48,08, ale sama odległość może cieszyć.

Nie udało się poprawić rekordu życiowego Julii Perzyńskiej, która była trzecia w skoku wzwyż kobiet z wynikiem 150 cm.

Trzeci w konkursie rzutu młotem był Jan Gabryelczyk, który uzyskał odległość 48,52 m, ale stać go na pewno na jeszcze lepsze rzuty. **zł**

Lekka atletyka | Miting w Aleksandrowie Łódzkim

Tylko dwa starty w weekend

Nie zwalniają tempa lekkoatleci z UKS Błyskawica Domaniewice, którzy ostatnio co tydzień sprawdzają swoją formę i stają na podium w mitingach.

W sobotę 20 maja grupa dziewięciu podopiecznych wybierała się na zawody do Torunia, ale udostępniony przez Urząd Gminy w Domaniewicach samochód uległ awarii i wyprawa zakończyła się na wysokości Włocławka. – Trochę szkoda. Liczyłem m.in. na świetny występ Angeliki Woźniak, która osiąga coraz wyższą formę, ale na złośliwości rzeczy martwych czasami się nie ma żadnego wpływu – powiedział zmartwiony trener Szymajda.

Ostatecznie w miniony weekend w zawodach wystartowała się jedynie dwójka lekkoatletów UKS Błyskawica na mityngu w Aleksandrowie Łódzkim: Weronika Kaźmierczak (ur. 2002) i Tomasz Wieteska (ur. 2001).

Pierwszy zaprezentował się Tomek, który w konkursie skoku w dal mężczyzn rozgrywanym w kategorii open z wynikiem 6,08 m (w.+1,9 m/s) zajął 8. miejsce. Wynik ten jest o 13 centymetrów gorszy od jego rekordu życiowego.

– To dobry występ. Kilku jego rywali było reprezentantami Polski ze starszych kategorii wiekowych, tak więc miejsce w pierwszej trójce było poza jego zasięgiem. Zawsze jest jakiś niedosyt, gdy nie bije się swojego rekordu życiowego, ale cieszy stabilizacja na poziomie powyżej 6 metrów. Sądzę, że Tomka już w najbliższych tygodniach stać na wyniki na poziomie 6.40-6.50 metrów – powiedział szkoleniowiec Błyskawicy.

W konkursie skoku wzwyż dziewcząt wystartował Weronika Kaźmierczak, która nie dała szans swoim rywalką i pewnie wygrała. Zwycięstwo zapewniła sobie już skokami na wysokości 155cm.

– Miała z tym jednak duże problemy. Na skutek chwilowej wichury, nie potrafiła wyliczyć rozbiegu i poprzeczkę na tej wysokości pokonała w trzeciej ostatniej próbie. Z następnymi wysokościami 160 i 165cm uporała się już jednak w pierwszych próbach. Po ich pokonaniu atakowała rekord życiowy 171cm. Tym razem bez powodzenia – relacjonował trener Szymajda.

– Jestem zadowolony z tego startu. O formę Weroniki jestem spokojny. Bardziej niepokoją mnie natomiast informacje, które napłynęły z tureckiej Bursy. Właśnie w tej miejscowości dwie potencjalne rywalki Weroniki na Europejskich Igrzyskach, gdzie mamy nadzieje,

WOJCIECH WIETESKA

Lot nad poprzeczką Weroniki Kaźmierczak.

że Weronika pojedzie, tj. Ukrainka Yaroslava Mahuchikh i reprezentantka Turcji Zehra Karababa osiągnęły kosmiczne dla nas wysokości. Ukrainka skoczyła aż 188 cm, a ta druga 175 cm. Wiedziałem, że jak Weronika pojedzie na tą imprezę to będzie ciężko ale, że tak bardzo to się tego nie spodziewałem – powiedział szkoleniowiec Weroniki. **zł**

Szachy | VI Turniej Drużynowy

Żółtodzioby z Nieborowa znów najlepsi

W sobotę 12 maja w Szkole Podstawowej w Bąkowie odbył się VI Turniej Drużynowy dla zawodników początkujących.

Sześć ekip wystartowało w ostatnim z cyklu turnieju, który zakończył rywalizację młodych i początkujących szachistów, którym wydaje się, że już umieją grać w szachy. W klasyfikacji końcowej liczyły się zdobyte wszystkie punkty małe, co spowodowało, że każda partia była „na wagę złota".

Ostatecznie po 5-rundowej rywalizacji na pierwszym miejscu zameldowała się znów drużyna z Nieborowa, która zwyciężyła we wszystkich swoich meczach. W całym cyklu rozgrywek (który trwał 14 miesięcy) po 3 tryumfy miały ekipy z ulicy Pijarskiej oraz Nieborowa, ale zwyciężyła drużyna młodych pałacowców, gdyż miała na swoim koncie więcej drugich miejsc.

ZDZISŁAW CZYŻAK

Zwycięska ekipa żółtodziobów UKS „Pałac" Nieborów.

W składzie zwycięskiej majowej ekipy grali: kapitan Wiktoria Mitręga (5 punktów w turnieju), Stanisław Pacler (5,0), Krzysztof Jabłoński (3,5), Lena Mitręga (3,0), Filip Lesiak (3,0) i Piotr Jabłoński (3,0).

Od września ruszy nowy cykl rozgrywek drużynowych w nieco zmienionej wersji, w której będzie również miejsce dla zawodników średniozaawansowanych. **Fischer**

Tabela końcowa turnieju w Bąkowie:

1. UKS „Pałac" Nieborów	22,5
2. GOK Domaniewice	17,0
3. SP 1 Łowicz	17,0
4. SP Zduny	14,5
5. SP Żuków	12,0
6. SP Bąków	7,0

Piłka nożna | 22. kolejka skierniewickiej klasy A

Efektowne zwycięstwo Startu

Zaskakująco łatwe zwycięstwo odnieśli podopieczni grającego trenera Arkadiusza Przyżyckiego ze Startu Złaków Borowy.

Start w wyjazdowym meczu z Olimpią Jeżów zaaplikował rywalom aż pięć goli, nie tracąc żadnego! Trzy gole dla zwycięzców strzelił Sebastian Malinowski, zaś dwukrotnie bramkarza rywali pokonał Marcin Głowacki. Start po tym meczu zajmuje dziewiąte miejsce w tabeli z dorobkiem 35 „oczek”.

Pewne zwycięstwo odniósł również Dar Placencja, który jest już jedną nogą w „okręgówce”. Dar wygrał w Wejsach z Koroną 5:1 i w trzech ostatnich kolejkach musi zdobyć zaledwie jeden punkt by świętować awans.

– Myślę, że wynik w pełni odzwierciedla to co się działo na boisku i to bardzo cieszy. Wszyscy moi zawodnicy zagrali na dobrym poziomie i wierzę, że w trzech kolejnych meczach kończących sezon, mnie i naszych wiernych kibiców nie zawiodą – skomentował prezes klubu z Placencji Dariusz Szymanik.

Bardzo dobrze spisała się także inna drużyna z naszego regionu czyli Czarni Bednary. Czarni wygrali na wyjeździe z GLKS RZD Żelazna 3:0, a trafienia w tym meczu zaliczyli Arkadiusz Sobieraj (dwa) oraz Łukasz Jarosiński.

Ważną wygraną zapisał na swoim koncie Maciej Grzegory i jego Olimpia Niedźwiada. Olimpia wygrała z sąsiadującą w tabeli Sierakowianką Sierakowice 3:2, pieczętując wygraną w doliczonym czasie gry. Wygraną rzutem na taśmę zapewnił Przemysław Zabost.

Nie udało się tym razem zdobyć punktów ostatniej w tabeli Laktozie Łyszkowice, która przegrała z Wolą Wola Chojnata. Rywale wygrali 2:1, a gracze Laktozy mogą żałować ponieważ nie wykorzystali chociażby rzutu karnego.

Kolejną wygraną zapisała na swoim koncie Victoria Bielawy, która tym razem wywiozła cenne trzy punkty z Miedniewic. Do przerwy Victoria remisowała po trafieniu Adriana Zielińskiego 1:1, a po przerwie dwa gole strzelone przez Michała Warde, pozwoliły świętować zwycięstwo i trzecie miejsce w tabeli. **ever**

22. kolejka skierniewickiej klasy A:

■ **Olimpia Jeżów – Start Złaków Borowy 0:5**; br.: Sebastian Malinowski 3 (29, 65, 90), Marcin Głowacki 2 (57, 90)

■ **GLKS RZD Żelazna – Czarni Bednary 0:3**; br.: Łukasz Jarosiński (14), Arkadiusz Sobieraj 2 (39, 59)

■ **Miedniewiczanka Miedniewice – Victoria Bielawy 1:3**; br.: Marek Pawłowski (45 – Adrian Zieliński (6), Michał Warda 2 (64, 79)

■ **Olimpia Niedźwiada – Sierakowianka Sierakowice 3:2**; br.: Radosław Robak (32), Daniel Dałek (38), Przemysław Zabost (90) – Maciej Zbrożek (15), Mateusz Kozłowski (42)

■ **Laktoza Łyszkowice – Wola Wola Chojnata 1:2**; br.: Dawid Bodek (76) – Dominik Bujak 2 (47, 71)

■ **Korona Wejsce – Dar Placencja 1:5**; br.: Mateusz Wójcik (52) – Piotr Kunikowski (25), Adrian Zawadzki 2 (30, 70), Wojciech Wójcik (55), Jakub Bogucki (88)

■ **Olympic Słupia – Pogoń Godzianów 2:1**

Tabela:

1. Olympic Słupia	23	43	47-27
2. Dar Placencja	23	48	61-36
3. Victoria Bielawy	23	40	53-32
4. Korona Wejsce	23	40	56-44
5. Pogoń Godzianów	23	39	59-38
6. Olimpia Jeżów	23	36	39-36
6. GLKS RZD Żelazna	23	35	41-36
8. Start Złaków Borowy	23	35	45-43
9. Miedniewiczanka	23	29	54-44
10. Wola Wola Chojnata	23	29	42-55
11. Czarni Bednary	23	28	36-55
12. Sierakowianka	23	21	35-62
13. Olimpia Niedźwiada	23	16	34-62
14. Laktoza Łyszkowice	23	12	19-51

PN | Przed meczem Sokół – Pelikan

Powtórzyć wynik z jesieni i zadomowić się w „ósemce”

Ostatnio Pelikan Łowicz balansuje w okolicach 8-9 lokaty. W poprzednim tygodniu przegrał mecz ze swoim sąsiadem w tabeli – Sokołem Ostróda. Teraz znów zagra z drużyną plasującą się tuż za jego plecami, ponownie Sokołem – tym razem z Aleksandrowa Łódzkiego.

Oba kluby dzielą w tabeli tylko dwa punkty, Pelikan w tym sezonie częściej wygrywał (14 zwycięstw przy 12 Sokoła), ale aleksandrowianie rzadziej schodzili z murawy jako pokonani (10 razy przy 12 Pelikana).

Atutem Sokoła jest gra na domowym obiekcie. Podopieczni Piotra Kupki przegrali poprzednie dwa mecze. Wcześniej klub wyśrubował jednak passę dziewięciu kolejnych meczów bez porażki. Sokół jest jednym z nielicznych klubów w III lidze, który w swoich szeregach ma zawodników z doświadczeniem w ekstraklasie.

Jesienią lepsi w Łowiczu okazali się gospodarze. Sokół dość długo prowadził wtedy dzięki trafieniu Michała Wrzesińskiego, ale w ciągu ostatniego kwadransa losy rywalizacji odwrócili swoimi bramkami Grzegorz Wawrzyński oraz Jurij Hłuszko. Właśnie 26-letni Wrzesiński jest aktualnie najlepszym strzelcem drużyny z siedmioma golami na koncie.

Spotkanie pomiędzy Sokołem a Pelikanem przewidziane zostało na sobotę 27. maja, a pierwszy gwizdek sędziego ma rozbrzmieć o godzinie 17:00. **Mateusz Lis**

Piłka nożna | 18. kolejka skierniewickiej klasy B

Zjednoczenie ponownie skuteczne

Ponownie skutecznością błysnęli gracze Zjednoczenia Dzierzgów Bobrowniki.

Zespół z gminy Nieborów w poprzednim meczu strzelił 25 goli, a tym razem aż siedmiokrotnie Zjednoczenie pokonało bramkarza Victorii Zabostów Duży.

W spotkaniu z Victorią na listę strzelców wpisali się Karol Moskwa (dwa gole), Hubert Skrzypczyk (dwa gole), Robert Jaros, Łukasz Zagawa, Marcin Kędziora (wszyscy po jednym goli). Zjednoczenie umocniło się na drugim miejscu w tabeli, zwiększając swoją przewagę nad trzecią w tabeli Victorią do ośmiu punktów. Na czele ligowej tabeli niezmiennie plasuje się Rawka Bolimów, która tym razem wygrała w Reczycach z tamtejszym Meteorem 4:1. Zespół z Bolimowa ma na swoim koncie już 52 punkty i zapewniony awans do klasy A. – Rywale dostali rzut karny od sędziego, złamali obojczyk Mohamedowi, a piłkarsko nie zachwycili. Zespół rywali grał nie fair, a to nie przystoi liderowi tabeli – ocenił Mariusz Saluda z Meteoru

Zwycięstwo w derbowym pojedynku gminy Kocierzew Południowy odnieśli zawodnicy Fenixu Boczki, pokonując KS Ostrowiec 3:1. Bramki dla drużyny Marka Borkowskiego zdobyli Dominik Łukawski, Tomasz Janus oraz Emil Płuska. Fenix w tym meczu wystąpił bez swojego trenerka Marka Borkowskiego, który w tym samym czasie prowadził drużynę młodzieżową Fenixu w turnieju w Baranowie, a stery w tym meczu przejął jego syn – Dominik. Fenix po tej wygranej zbliżył się na jeden punkt do czwartego Meteoru.

W ostatnim meczu tej kolejki spotkań Naprzód Jamno wygrał u siebie z Płomieniem Piotrowice 3:0 i po tej wygranej ma na swoim koncie 18 punktów. **ever**

18. kolejka skierniewickiej klasy B:

■ **Meteor Reczyce – Rawka Bolimów 1:4**

■ **KS Ostrowiec – Fenix Boczki 1:3;** br.: Dominik Łukawski, Tomasz Janus, Emil Płuska

■ **Naprzód Jamno – Płomień Piotrowice 3:0**;

■ **Zjednoczenie Dzierzgów Bobrowniki – Victoria Zabostów Duży 7:0**; br.: Robert Jaros 923), Karol Moskwa 2 (36, 63), Łukasz Zagawa (54), Hubert Skrzypczyk (67, 78), Marcin Kędziora (82)

Tabela:

1. Rawka Bolimów	18	52	90-21
2. Zjednoczenie Bobrowniki	18	43	111-29
3. Victoria Zabostów Duży	18	35	67-40
4. Meteor Reczyce	18	28	68-36
5. Fenix Boczki	18	27	52-49
6. Naprzód Jamno	18	18	44-59
7. Płomień Piotrowice	18	6	17-138
8. KS Ostrowiec	18	3	13-90

Lekka atletyka | III Cross Wiosenny

Domaniewice zapraszają

Domaniewice dołączyły do miejscowości, które mają swoją dużą imprezę biegową. W niedzielę 28 maja odbędzie się tam już po raz trzeci Wiosenny Cross Domaniewicki pod honorowym patronatem Mistrza Olimpijskiego Zbigniewa Bródki. Organizatorami zawodów są Gmina Domaniewice, klub sportowy Asik Domaniewice oraz grupa biegowa R-Team Łowicz. Pomysłodawcą tej imprezy jest miłośnik biegania i jazdy na rowerze Ernest Polit.

Jeden z głównych organizatorów Arkadiusz Stajuda podkreśla też, że zawsze dużą pomoc udaje się uzyskać od OSiR Łowicz, który pomaga w przygotowaniach do zawodów. Dla uczestników przygotowane są aż trzy konkurencje. Miłośnicy biegania mogą spróbować swoich sił w marszu Nordic Walking na dystansie 3 km, w biegu przełajowym na dystansie 5 kilometrów i w duathlonie – 7 km bieg, 14 km rower i 3 km bieg. Oficjalne rozpoczęcia zawodów zaplanowano na godzinę 9:50.

Wiele atrakcji przewidziane jest dla młodych sportowców. Każde dziecko, które z rodzicami przybędzie na te zawody ma szansę sprawdzić się w biegu na wybranym dystansie w swojej kategorii wiekowej. **zł**

ROBERT CHOJNOWSKI

Najlepsi zawodnicy maja w poszczególnych kategoriach

Szachy | Mistrzostwa Łowicza

Mistrz w dobrej formie

5 maja w świetlicy OSiR nr 1 odbył się 5. turniej z cyklu Mistrzostw Łowicza w szachach błyskawicznych na rok 2017. Do rywalizacji stawiło się tym razem 15 szachistów na czele z liderem cyklu Przemysławem Łazarskim oraz trzema świeżo upieczonymi medalistami Mistrzostw Województwa Łódzkiego Juniorów rozgrywanego w weekend majowy w Łodzi.

Po rozegraniu 14-tu partii tempem P-3'+2" okazało się, że trzech zawodników zdobyło po 12 punktów i o miejscach 1-3 musiał rozstrzygnąć dodatkowy współczynnik. Ostatecznie sprzyjał on Dominikowi Fudale i to on zwyciężył w turnieju majowym, a drugie i trzecie miejsca zajęli Kacper Zakrzewicz i Robert Chojnowski. Klasyfikację juniorów wygrał Kacper, ranking 1400 Sylwiusz Marczyk, a w kategorii dziewcząt tryumfowała Magdalena Walczak.

Żółtą koszulkę lidera wciąż mocno trzyma Przemysław Łazarski, który na półmetku rozgrywek zgromadził na swoim koncie 337 oczek, drugi jest Robert Chojnowski (333), a trzeci Dominik Fudała (329).

Walka o mistrza w tym roku jest bardzo ciekawa, gdyż obok głównych kandydatów do tryumfu (Orzechowski, Chojnowski, Czyżak) liczyć zaczynają się też „młodzi gniewni” (Fudała, Łazarski, Mazgaj a nawet Zakrzewicz).

Następny turniej odbędzie się w pierwszy piątek czerwca o godz. 17.30. **Fischer**

PROGNOZA POGODY | 25.05.2017 – 31.05.2017

SYTUACJA SYNOPTYCZNA:
Pogodę kształtuje układ wyżowy z centrum nad Morzem Północnym, w weekend pogodny wyż nad Polską. Napływa coraz cieplejsza i suchsza masa powietrza.

CZWARTEK – PIĄTEK:
Pogodnie, zachmurzenie umiarkowane do małego, bez opadów oraz cieplej.
Widzialność dobra.
Wiatr północno-zachodni, słaby, okresami do umiarkowanego, 3-7 m/s.
Temp. max w dzień: + 18 st. C do + 20 st. C.
Temp. min w nocy: + 9 st. C do + 7 st. C.

SOBOTA – NIEDZIELA:
Słonecznie, zachmurzenie małe i bezchmurnie, bez opadów oraz coraz cieplej.
Widzialność dobra.
Wiatr z kierunków wschodnich, słaby, 2-4 m/s.
Temp. max w dzień: + 21 st. C do + 23 st. C.
Temp. min w nocy: + 11 st. C do + 9 st. C.

PONIEDZIAŁEK – WTOREK – ŚRODA:
Słonecznie, zachmurzenie małe, bez opadów oraz bardzo ciepło. Widzialność dobra.
Wiatr południowo-zachodni, słaby do umiarkowanego, 3-7 m/s.
Temp. max w dzień: + 25 st. C do + 26 st. C.
Temp. min w nocy: + 12 st. C do + 10 st. C.

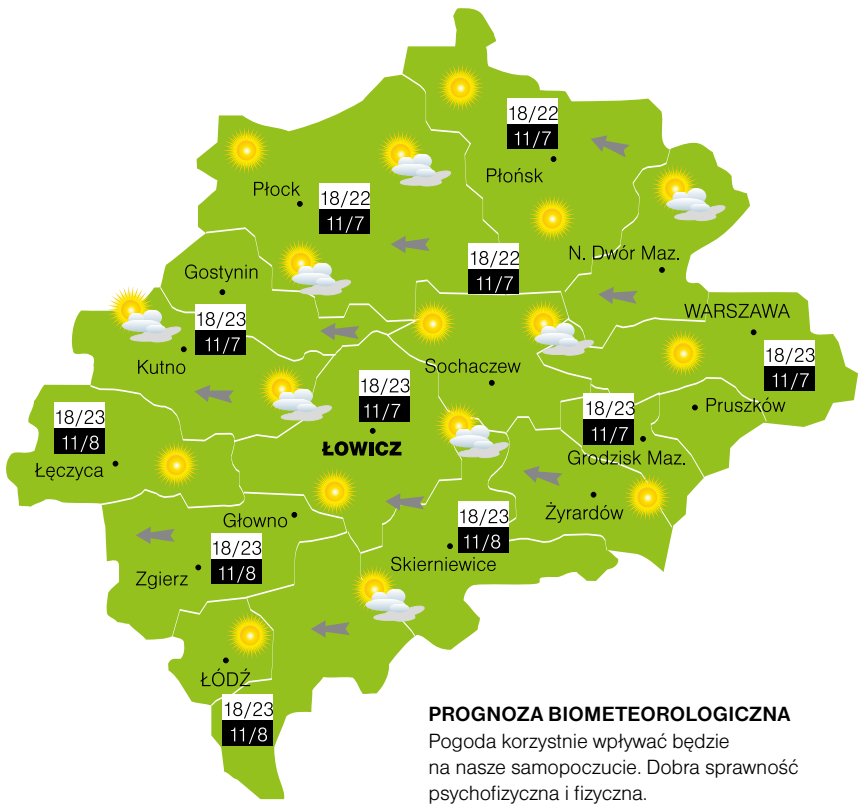

PROGNOZA BIOMETEOROLOGICZNA
Pogoda korzystnie wpływać będzie na nasze samopoczucie. Dobra sprawność psychofizyczna i fizyczna.

BIURO METEOROLOGICZNE CUMULUS

Piłka nożna | Łódzka IV Liga

Dobra passa KS przerwana

W minionym tygodniu zespół KS Kutno rozegrał dwie kolejki łódzkiej IV ligi. Niestety obydwa mecze zakończyły się przegraną podopiecznych Sławomira Ryszkiewicza.

Piłkarze KS Sand Bus Kutno przegrali 2:0 na wyjeździe z zespołem LKS Zawisza Pajęczno w meczu 31. kolejki, w środę, 17 maja. Podczas 32. kolejki ligi, 20 maja, Sand Bus Kutno podejmował Termy Poddębice. Piłkarze z Kutna musieli uznać wyższość gości, przegrywając na własnym stadionie 0:3. Dwa gole kutnianie stracili już w doliczonym czasie gry. Po tych dwóch przegranych spotkaniach zespół z Kutna uplasował się na 6. miejscu w tabeli.

Następna, 33. kolejka rozgrywek łódzkiej IV ligi odbędzie się w sobotę 27 maja. KS Sand Bus Kutno zagra na wyjeździe przeciwko Włókniarzowi Zelów. **mr**

Skład KS Sand Bus Kutno podczas meczu 32. kolejki ligi: Sokołowicz, Szumer, Nizioł, Kowalczyk, Placek, Pietrow, Kralkowski, Nouri, Serwaciński, Zagajewski, Grzegorek, Góralczyk. Trener: Sławomir Ryszkiewicz.

KUTNO.NET.PL

Mecz 32. kolejki łódzkiej IV ligi pomiędzy KS Sand Bus Kutno a zespołem Termy Poddębice, przegrany przez kutnian 0:3.

Wyniki 31. kolejki IV ligi, rozegranej 17 maja:

- **LKS Zawisza Pajęczno – Sand Bus Kutno 2:0**
- **Termy Podd ębice – Unia Skierniewice 4:0**
- **GLKS Andrespolia – LKS Kwiatkowice 2:3**
- **Pilica Przedbórz – MKS Jutrzenka Warta 4:1**
- **KS Warta Działoszyn – KS Paradyż 0:0**
- **KS Warta Sieradz – Zawisza Rzgów 4:2**
- **Włókniarz Zelów – Omega Kleszczów 0:1**
- **Polonia Piotrków – GKS Bełchatów 0:5**
- **Zjednoczeni Stryków – Ceramika Opoczno 1:1**
- **RKS UKS Mechanik Radomsko – Zjednoczeni Bełchatów 2:1**

Wyniki 32. kolejki:

- **Sand Bus Kutno – Termy Poddębice 0:3**
- **MKS Jutrzenka Warta – RKS UKS Mechanik Radomsko 0:2**
- **Zjednoczeni Bełchatów – GLKS Andrespolia 5:0**
- **GKS Bełchatów – Pilica Przedbórz 7:1**
- **LKS Kwiatkowice – Zjednoczeni Stryków 1:2**
- **Ceramika Opoczno – LKS Zawisza Pajęczno 1:2**
- **Zawisza Rzgów – Polonia Piotrków 4:1**
- **KS Paradyż – KS Warta Sieradz 0:3**
- **Omega Kleszczów – KS Warta Działoszyn 3:1**
- **Unia Skierniewice – Włókniarz Zelów 3:3**

1. Warta Sieradz	32	75	75:22
2. Warta Działoszyn	32	62	61:35
3. Omega Kleszczów	32	55	65:54
4. Zjednoczeni Bełchatów	32	55	57:39
5. Termy Ner Poddębice	32	53	67:45
6. KS Kutno	**32**	**53**	**58:50**
7. Unia Skierniewice	31	52	59:34
8. Zawisza Pajęczno	32	52	61:53
9. GKS II Bełchatów	32	51	69:49
10. KS Paradyż	32	47	49:46
11. LKS Kwiatkowice	32	45	51:64
12. Zjednoczeni Stryków	32	44	49:54
13. Pilica Przedbórz	32	41	53:70
14. Włókniarz Zelów	32	39	35:50
15. Zawisza Rzgów	32	36	41:51
16. Ceramika Opoczno	31	34	36:40
17. Jutrzenka Warta	32	29	50:83
18. Mechanik Radomsko	30	26	38:57
19. Andrespolia Wiśniowa G.	32	24	42:64
20. Polonia Piotrków Tryb.	32	12	30:86

Piłka nożna | Łódzka Liga Okręgowa

Lider ze Zgierza za mocny dla GKS Bedlno

25. kolejka łódzkiej ligi okręgowej odbyła się 20 maja. Drużyna GKS Bedlno zagrała na wyjeździe z Borutą Zgierz. Lider wygrał to spotkanie 5:3.

Od początku spotkania zarysowała się przewaga drużyny ze Zgierza. To oni cieszyli się już w 4. minucie ze zdobytego gola. W 17. minucie wynik to 2:0. Zespół z Bedlna nie zamierzał się poddawać i odpowiedział golem Michała Wiśniewskiego w 31. minucie. Tuż przed zakończeniem pierwszej części gry gospodarze podwyższają wynik na 3:1.

Druga odsłona rozpoczęła się korzystnie dla piłkarzy GKS, którzy w 46. minucie strzelają drugą bramkę. Po stronie podopiecznych Łukasza Znyka zaczęło brakować koncentracji, gdyż pozwalają oni na umieszczenie piłki przez rywala dwukrotnie w ciągu zaledwie dwóch minut. Wynik meczu po tych akcjach to 5:2.

Nadzieję drużynie z Bedlna przywrócił ponownie Michał Wiśniewski, który strzela w 68. minucie swoją trzecią bramkę.

Następna, 26. kolejka łódzkiej ligi okręgowej odbędzie się w środę 24 maja. GKS Bedlno zagra u siebie podejmując Orła Parzęczew. Natomiast 27. kolejka odbędzie się w sobotę, 27 maja, zespół GKS Bedlno zmierzy się na wyjeździe z GLKS Dłutów. **mr**

- **Skład GKS Bedlno**: Maciej Jackowski, Kamil Błęcki, Kamil Gałązka, Marcin Głogowski, Damian Okupski, Łukasz Górczyński, Kamil Kowalczyk, Damian Michalski, Michał Wiśniewski, Arkadiusz Sobański, Rafał Rybicki, Adam Witczak, Łukasz Znyk, Patryk Gałecki, Kamil Smura. Trener: Łukasz Znyk

- **MKP Boruta Zgierz – GKS Bedlno 5:3**
- **GLKS Dłutów – UKS SMS Łódź 0:2**
- **MKS Górnik 1956 – Termy Uniejów 2:1**
- **PTC Pabianice – Włókniarz Konstantynów 3:3**
- **LKS Rosanów – MUKS Włókniarz Pabianice 1:1**
- **Stal Głowno – Sokół II Aleksandrów 5:1**
- **Start Brzeziny – Zawisza II Rzgów 2:1**
- **Orzeł Parzęczew – LKS Polonia Andrzejów 3:0** walkower

1. Boruta Zgierz	25	59	78:26
2. Stal Głowno	25	55	71:31
3. Orzeł Parzęczew	25	46	64:45
4. PTC Pabianice	25	45	62:39
5. Sokół II A. Łódzki	25	42	46:40
6. UKS SMS Łódź	25	42	64:37
7. Górnik Łęczyca	25	39	51:36
8. Włókniarz Pabianice	25	38	42:27
9. LKS Rosanów	25	32	38:39
10. Włókniarz Konstantynów	25	31	37:45
11. Termy Uniejów	25	30	48:66
12. GKS Bedlno	**25**	**26**	**36:46**
13. Zawisza II Rzgów	25	23	28:54
14. GLKS Dłutów	24	21	31:68
15. Start Brzeziny	24	19	30:63
16. Polonia Andrzejów	25	7	21:85

WIOLETA BANASIAK

Wszyscy uczestnicy biorący udział w tegorocznej edycji Programu Motoryki MATP 2017 w Kutnie.

Sport | Lokalny Program Treningu Aktywności Motorycznej

Uczestnicy WTZ PSONI Żychlin dbają o sprawność

Stowarzyszenie „Jesteśmy dla Was" z Kutna oraz nauczyciele z SOSW Nr 1 w Kutnie zorganizowali 18 maja kolejną edycję Lokalnego Programu Treningu Aktywności Motorycznej (MATP) osób niepełnosprawnych intelektualnie lub ze sprzężoną niepełnosprawnością.

Dzień Treningu Aktywności Motorycznej odbył się w sali gimnastycznej Specjalnego Ośrodka Szkolno-Wychowawczego Nr 1 w Kutnie.

Głównym celem imprezy było popularyzowanie sportu wśród osób z niepełnosprawnością intelektualną, a przy tym stwarzanie jego uczestnikom możliwości przeżywania radości i dumy ze swoich osiągnięć.

MATP nie zakładał współzawodnictwa pomiędzy uczestnikami, a konkurencje dostosowane były indywidualnie do poziomu sprawności zawodników. Każda placówka mogła zgłosić drużynę złożoną z pięciu zawodników, a każdy z nich mógł wystąpić w dwóch konkurencjach.

W zajęciach MATP 2017 wzięli udział osoby z niepełnosprawnością, uczęszczający do placówek: Środowiskowego Domu Samopomocy w Kutnie, Warsztatu Terapii Zajęciowej Polskiego Stowarzyszenia na rzecz Osób z Niepełnosprawnością Intelektualną – Koło w Żychlinie, Warsztatu Terapii Zajęciowej PSONI – Koło Nr 1 w Kutnie, Szkoły Podstawowej Nr 1 w Kutnie, Specjalnego Ośrodka Szkolno-Wychowawczego w Kutnie oraz Integracyjnego Przedszkola Miejskiego Nr 3 Jarzębinka w Kutnie.

WTZ PSONI Żychlin reprezentowała pięcioosobowa ekipa w składzie: Daria Dubrownik, Katarzyna Romanowska, Agnieszka Podstawska, Agnieszka Materek oraz Arkadiusz Woźniak. Grupa trenowała pod kierunkiem: Wioletty Banasiak – terapeuty WTZ oraz Patrycji Wojtalik – Gierańczyk – rehabilitanta WTZ.

Wszyscy biorący udział w tegorocznym MATP otrzymali pamiątkowe dyplomy oraz okolicznościowe maskotki – słonie. **mr**

- **Reprezentacja WTZ PSONI – Żychlin w konkurencjach Lokalnego Programu Treningu Aktywności Motorycznej MATP:**
- **Agnieszka Podstawska** – pokonanie ławeczki gimnastycznej; chwyt i rzut piłki oburącz podanej przez inna osobę.
- **Katarzyna Romanowska** – pokonanie równoważni na ławeczce pozycji stojącej; trafienie kijem palantowym w podwieszoną piłeczkę.
- **Daria Dubrownik** – pokonanie odległości na materacach w pozycji leżacej; nakładanie kółek o różnej wielkości na stojak.
- **Agnieszka Materek** – zbieranie przedmiotów o różnej wielkości i kształcie do pojemnika; toczenie piłki między pachołkami.
- **Arkadiusz Woźniak** – rzut piłeczką palantową do celu z dowolnej pozycji; strzał piłką na bramkę.

Piłka nożna | Łódzka Klasa B Grupa I

KS Żychlin przywiózł komplet punktów

Za nami rozgrywki 18. kolejki łódzkiej klasy B grupy I, które odbyły się w niedzielę, 21 maja. Drużyna KS Żychlin zagrała wówczas przeciwko drużynie Start Szczawin. Zespół Żychlina wygrał to spotkanie 3:2 (0:0).

Pierwsza połowa meczu była bezbramkowa, bliżej zdobycia gola byli piłkarze KS Żychlin. W drugiej części KS szybko zdobył trzy bramki, wszystkie po ładnych akcjach całej drużyny. Miejscowi ruszyli do odrabiania strat. Pierwszy gol zdobyli w 80. minucie, drugie trafienie piłkarze ze Szczawina zanotowali w 85. minucie.

Ostatecznie KS Żychlin wygrał 3:2. Bramki dla KS strzelili: Damian Arkuszewski, Tomasz Walczewski, Przemysław Mrowicki.

Natomiast Olimpia Oporów w niedzielę zagrała na wyjeździe przeciwko Sand Bus II Kutno. Lider okazał się za silny dla zespołu z Oporowa, wygrywając 8:2.

Następna, 19. kolejka łódzkiej klasy B grupy I odbędzie się w 27 maja, KS Żychlin podejmie na własnym boisku LKS Błękitni Ciosny. Olimpia Oporów w tym dniu zagra na wyjeździe przeciwko drużynie Gałkówek II. **mr**

- **Skład KS Żychlin:** Rafał Więcek, Krzysztof Radecki, Rafał Bogusz, Karol Tybinkowski, Łukasz Guzek, Mariusz Skierski, Kacper Jędrzejczak, Maciej Pawlak, Tomasz Walczewski, Daniel Szczepaniak, Daniel Plewa, Przemysław Mrowicki, Damian Arkuszewski. Trener: Marek Ledzion.

- **Wyniki:** Start Szczawin – KS Żychlin 2:3, Sand Bus II Kutno – Olimpia Oporów 8:2, MKS Expom Krośniewianka – Gałkówek II 0:3, LKS Sokół Popów – GKS Byszew 3:1, LKS Błękitni Ciosny – KS OSP Iskra Głowno 2:5.

1. Sand Bus KS II Kutno	16	42	73:24
2. Sokół Popów	16	36	47:19
3. LKS II Gałkówek	16	34	47:25
4. Iskra Głowno	16	30	48:24
5. Krośniewianka	16	29	57:31
6. KS Żychlin	16	22	36:30
7. Olimpia Oporów	16	16	26:44
8. GKS Byszew	16	13	29:65
9. Start Szczawin	16	10	24:54
10. Błękitni Ciosny	16	2	21:92

Nowy Łowiczanin Tygodnik Ziemi Łowickiej
członek Stowarzyszenia Gazet Lokalnych

WYDAWCA:
Oficyna Wydawnicza „Nowy Łowiczanin"
Waligórscy s.c. w Łowiczu
99-400 Łowicz, ul. Pijarska 3a, tel./fax 46 837-46-57,
e-mail: redakcja@lowiczanin.info
adres dla korespondencji:
99-400 Łowicz, skrytka pocztowa 68.
Kontakt w sprawie wydania dla Żychlina i okolic:
tel. 796-455-333, e-mail: zychlin@lowiczanin.info

REDAKCJA:
Redaktor naczelny: Wojciech Waligórski
Dyrektor zarządzający: Ewa Mrzygłód-Waligórska

Dziennikarze:
Dorota Grąbczewska, Agnieszka Antosiewicz, Tomasz Bartos, Marcin A. Kucharski, Tomasz Matusiak, Mirosława Wolska-Kobierecka; Marcin Ranachowski i Paweł A. Doliński (sport)

Stale współpracuje:
mł. asp. Urszula Szymczak (kronika policyjna)

Redakcja zastrzega sobie prawo skracania nadesłanych tekstów, zmiany ich tytułów, dodawania śródtytułów.
Nie odsyłamy niezamówionych tekstów.

Ogłoszenia ramkowe i reklamy przyjmujemy telefonicznie, faxem: (46 837-37-51, 46 830-34-08), e-mailem (reklama@lowiczanin.info) lub osobiście w biurze ogłoszeń, ul. Pijarska 3a, w pon., wt. i pt. w godz. 7.30-18.00, śr. i czw. w godz. 7.30-16.00, sob. w godz. 8.00-14.00.

Ogłoszenia drobne przyjmowane są osobiście w biurze ogłoszeń, punktach wymienionych na stronie 28, a także przez stronę www.lowiczanin.info
Skład tekstu własny.

Druk: SEREGNI PRINTING GROUP Sp. z o.o. 03-796 Warszawa, ul. Rzymska 18a.

Nakład kontrolowany Nowego Łowiczanina 7.850 egz. Nakład wraz z wydaniem głowieńskim (Wieści z Głowna i Strykowa), też kontrolowanym przez ZKDP: 10.190 egz.

NAKŁAD KONTROLOWANY
ZWIĄZEK KONTROLI DYSTRYBUCJI PRASY

Stowarzyszenie Gazet Lokalnych

100% własności polskiej

Sport szkolny | Finał Wojewódzki w Mini-Siatkówce „Czwórek” Chłopców o Puchar Kinder + Sport

Piąte miejsce siatkarzy z SP 2 ASVT

W województwie łódzkim dobiegły końca siatkarskie rozgrywki dla najmłodszych – Pucharem Kinder+Sport. W niedzielę, 21 maja w hali sportowej Zespołu Szkolno-Przedszkolnego Nr 2 w Tomaszowie Mazowieckim rozegrano Finał Wojewódzki w mini-siatkówce „czwórek” chłopców. Wystąpiło w nich 12 zespołów, wyłonionych w turniejach eliminacyjnych i półfinałowych. Stawką turnieju finałowego była premia w postaci kwalifikacji na Mistrzostwa Polski w Zabrzu.

Wśród drużyn rywalizujących w finale znalazły się również zespoły reprezentujące barwy Szkoły Podstawowej Nr 2 Akademia Volley Team Żychlin. Podopieczni trenera Jacka Filińskiego zajęli w województwie miejsce 5. (SP Nr 2 ASVT I Żychlin) oraz miejsca 7.-12. (SP Nr 2 ASVT II Żychlin). **mr**

SP Nr 2 Akademia Volley Team I Żychlin: Bartłomiej Łacheta, Jakub Król, Jakub Jarota i Adam Dwojacki. **SP Nr 2 ASVT II** – Wiktor Głuszcz, Szymon Dałek, Kacper Koza, Patryk Makowski i Mateusz Majewski. Trener: Jacek Filiński.

MARCIN RANACHOWSKI

Reprezentacja młodych siatkarzy z SP2 Akademia Siatkówki Volley Team Żychlin w finale o Puchar Kinder+Sport.

Wyniki grupy A:
- **ATS Lechia Tomaszów Maz. – SP 12 KS Lechia Tomaszów Maz. 2:0**
- **SP Nr 2 ASVT I Żychlin – Kontra II Łódź 2:1**
- **ATS Lechia Tomaszów Mazowiecki – Kontra II Łódź 2:0**
- **SP Nr 2 ASVT I Żychlin – SP 12 KS Lechia Tomaszów Maz. 2:0**
- **ATS Lechia Tomaszów Mazowiecki – SP Nr 2 ASVT I Żychlin 2:0**
- **Kontra II Łódź – SP 12 KS Lechia Tomaszów Maz. 2:1**

1. ATS Lechia Tomaszów Mazowiecki
2. SP Nr 2 ASVT I Żychlin.Kontra II Łódź
4. SP 12 KS Lechia Tomaszów Mazowiecki

Wyniki grupy B:
- **UKS AS Zduńska Wola – Bzura I Ozorków 0:2**
- **SP Nr 2 ASVT II Żychlin – SP 137 Łódź 0:2**
- **UKS AS Zduńska Wola – SP 137 Łódź 0:2**
- **SP2 ASVT II Żychlin – Bzura I Ozorków 0:2**
- **Bzura I Ozorków – SP 137 Łódź 2:0**
- **SP Nr 2 ASVT II Żychlin – UKS AS Zduńska Wola 0:2**

1. Bzura I Ozorków
2. SP 137 Łódź
3. UKS AS Zduńska Wola
4. SP Nr 2 ASVT II Żychlin

Grupa C:
- **Korona Bełchatów – Bzura II Ozorków 2:0**
- **Kontra I Łódź – Bzura II Ozorków 0:2**
- **Bzura II Ozorków – AS Skra Bełchatów 1:2**
- **Kontra I Łódź – AS Skra Bełchatów 0:2**
- **Korona Bełchatów – AS Skra Bełchatów 1:2**
- **Korona Bełchatów – Kontra I Łódź 2:0**

1. AS Skra Bełchatów
2. Korona Bełchatów
3. Bzura II Ozorków
4. Kontra I Łódź

Grupa D (mistrzowie grup):
- **Bzura I Ozorków – ATS Lechia Tomaszów Maz. 2:1**
- **Bzura I Ozorków – AS Skra Bełchatów 2:0**
- **ATS Lechia I Tomaszów Maz. – AS Skra Bełchatów 2:0**

1. Bzura I Ozorków
2. ATS Lechia I Tomaszów Mazowiecki
3. AS Skra Bełchatów

Grupa E (drużyny z miejsc II):
- **SP Nr 2 ASVT I Żychlin – SP 137 Łódź 2:0**
- **Korona Bełchatów – SP Nr 2 ASVT I Żychlin 2:1**
- **Korona Bełchatów – SP 137 Łódź 2:1**

1. Korona Bełchatów
2. SP Nr 2 ASVT I Żychlin
3 .SP 137 Łódź

- **Półfinał:** Bzura I Ozorków – Korona Bełchatów 2:0, ATS Lechia Tomaszów Maz. – AS Skra Bełchatów 2:0. **Mecz o 3. miejsce:** Korona Bełchatów – AS Skra Bełchatów 2:0. **Mecz o 1. miejsce:** ATS Lechia Tomaszów Maz. – Bzura I Ozorków 2:0

Klasyfikacja końcowa:

1. ATS Lechia Tomaszów Mazowiecki
2. Bzura I Ozorków
3. Korona Bełchatów
4. AS Skra I Bełchatów
5. SP Nr 2 ASVT I Żychlin
6. SP 137 Łódź
7-12. SP Nr 2 ASVT II Żychlin
SP 12 KS Lechia Tomaszów Maz.
Kontra II Łódź
UKS AS Zduńska Wola
Bzura II Ozorków
Kontra I Łódź

MARCIN RANACHOWSKI

Reprezentacja chłopców z SP2 w Żychlinie, którzy wywalczyli awans do półfinału wojewódzkiego rozgrywek Orlikowej Ligi.

Sport szkolny | Orlikowa Liga Mistrzów

Awans chłopców SP2

17 maja na boisku w Ostrowach rozegrano finał powiatowy Orlikowej Ligi Mistrzów w piłce nożnej klas I-III. W rozgrywkach, w kat. chłopców U-10 wzięły udział szkoły podstawowe: Nr 2 Żychlin, Imielno i Ostrowy. Najlepsi okazali się uczniowie SP2 w Żychlinie, którzy awansowali do półfinału wojewódzkiego. **mr**

Skład drużyny SP Nr 2 w Żychlinie: Łukasz Białkowski, Maksymilian Lewandowski, Szymon Andrzejczyk, Gabriel Cieślak, Patryk Kaźmierczak, Oliwier Martofel, Maksymilian Roźniatowski, Maksymilian Szczepaniak, Olaf Kornatowski. Opiekun: Jacek Filiński.

- **SP 2 Żychlin – SP Ostrowy 7:1**
- **SP 2 Żychlin – SP Imielno 6:0**
- **SP Ostrowy – SP Imielno 2:0**

Klasyfikacja końcowa:

1. Szkoła Podstawowa Nr 2 w Żychlinie
2. Szkoła Podstawowa w Ostrowach
3. Szkoła Podstawowa w Imielnie

Sport szkolny | Puchar Kinder + mini siatkówki dziewcząt

Siatkarki z SP2 Akademii Volley Team Żychlin w finale wojewódzkim „dwójek”

Dziewczęta ze Szkoły Podstawowej Nr 2 Akademii Volley Team Żychlin wzięły udział w turnieju Kinder + Sport Województwa Łódzkiego 2017. Drużyny zostały podzielone na cztery grupy: Łódź, Południe, Północ (SP Nr 2 Akademia Volley Team Żychlin) i Wschód.

Turniej eliminacyjny Grupy Północnej odbył się w Aleksandrowie Łódzkim 7 maja. Szkołę Podstawową Nr 2 Żychlin reprezentowały trzy drużyny „dwójek” oraz dwie „trójki” dziewcząt.

Do półfinału w rywalizacji pomiędzy grupami Północną i Wschodnią, 14 maja w Tomaszowie Mazowieckim awansowały dwie drużyny „dwójek”: SP Nr 2 Żychlin I oraz SP Nr 2 Żychlin III.

W finale wojewódzkim Kinder + Sport 21 maja w Aleksandrowie Łódzkim rywalizowała drużyna „dwójek” SP Nr 2 Żychlin I Akademii Volley Team, w składzie: Iga Bałazy i Oliwia Jóźwiak. Zajęły one trzecie miejsce w grupie, co dało im w klasyfikacji końcowej miejsce od dziewiątego do dwunastego. Na tym zakończyły rozgrywki Kinder + Sport. **mr**

SP2 AVT Żychlin w kat. „dwójek”: SP Nr 2 Żychlin I: Iga Bałazy, Oliwia Jóźwiak, Aleksandra Popławska; SP Nr 2 Żychlin II: Małgorzata Babecka, Julia Kotecka, Olga Ranachowska; SP Nr 2 Żychlin III: Zuzanna Kołaczyńska, Julia Suder, Martyna Lewandowska. Opiekun: Jolanta Kapes

SP2 AVT Żychlin w kat. „trójek”: SP Nr 2 Żychlin I: Dominika Krulikowska, Magdalena Szczerbiak, Oliwia Materek; SP Nr 2 Żychlin II: Julia Morawiec, Oktawia Jóźwiak, Sandra Sobieszek, Zuzanna Bonińska. Opiekun: Jolanta Kapes

- **Wyniki eliminacji „dwójek” dziewcząt: Grupa A:** Volleykids I Łódź (30-14), SP Nr 2 Żychlin II (14-30). **Grupa B:** SP Nr 2 Żychlin I (66-48), UKS I Ozorków (56-60). Volleykids III Łódź. **Grupa D:** ŁKS SŻ I Łódź (90-28), SP Nr 2 Żychlin III (80-78), Volleykids IV Łódź, UKS II Ozorków.

- **Wyniki eliminacji „trójek” dziewcząt: Grupa A:** Czwórka (92-38), SP 56 Łódź (84-80), ASIK I Domaniewice, SP Nr 2 Żychlin II. **Grupa B:** ŁKS SŻ Łódź (92-32), MMKS Łęczyca (70-69), UKS I Ozorków, ASIK II Domaniewice. **Grupa C:** UKS II Ozorków (30-16), SP Nr 2 Żychlin I (16-30).

- **Wyniki półfinałów „dwójek” dziewcząt: Grupa F:** „10” II Tomaszów Mazowiecki (122-70), ATS Lechia II Tomaszów (117-63), UKS III Ozorków, ŁKS SŻ I Łódź, SP 2 Żychlin III. **Grupa G:** „10” III Tomaszów Maz. (98-62), SP Nr 2 Żychlin I (98-61), Włókniarz II Zgierz, Volleykidsl Łódź.

MARCIN RANACHOWSKI

Drużyna „dwójek” SP 2 Żychlin: Iga Bałazy i Oliwia Jóźwiak.

- **Finał: Grupa B:**

1. Volley 34 I Łódź
2. SP 13 IV Tomaszów Mazowiecki
3. SP 2 Żychlin I
4. Łaskovia I Łask

ŁOWICKI INFORMATOR SPORTOWY

PIĄTEK, 26 MAJA:
- 16.30-18.00 – Boisko Zespołu Szkół w Łowiczu, ul. Grunwaldzkiej 9; **6. kolejka VI edycji ŁoLiO, czyli Łowickiej Ligi Orlika;**
- 19.00 – Pub Krokody-Leg, Łowicz, ul. Baczyńskiego 9; **34. edycja XVIII Otwartych Mistrzostw Łowicza w dartsie 501 d.o.**

SOBOTA, 27 MAJA:
- 10.00 – Stadion OSiR im. 10 Pułku Piechoty w Łowiczu, ul. Jana Pawła II 3; **Międzynarodowy Turniej Piłki Nożnej – rocznika 2002/03 o Puchar Burmistrza Miasta Łowicza;**
- 11.00 – Stadion Miejski w Żychlinie; E1 Orlik Grupa IV; **KS 2006 Żychlin – ŁKS II Łódź.**
- 17.00 – Boisko w Dłutowie; **27. kolejka Łódzkiej Ligi Okręgowej; GLKS Dłutów – GKS Bedlno.**
- 17.00 – Boisko w Zelowie; **33. kolejka Łódzkiej IV Ligi; Włókniarz Zelów – KS Sand Bus Kutno.**
- 17.00 – Stadion w Żychlinie; **19. kolejka Łódzkiej Klasy B Grupy I; KS Żychlin – LKS Błękitni Ciosny.**
- 17.00 – Stadion OSiR im. 10 Pułku Piechoty w Łowiczu, ul. Jana Pawła II 3; **18. kolejka skierniewickiej ligi piłki nożnej okręgowej młodzików D2: MUKS Pelikan-2005 Łowicz – MLKS Widok II Skierniewice;**
- 17.30 – Boisko w Gałkówku; **19. kolejka Łódzkiej Klasy B Grupy I; Gałkówek II – Olimpia Oporów.**
- 19.00 – Łódź, ul. Nowomiejska; **15. Bieg Ulicą Piotrkowską Rossmann Run, 10 km; Udział grupy Rozbiegani Żychlin.**

NIEDZIELA, 28 MAJA:
- 12.00 – Stadion OSiR im. 10 Pułku Piechoty w Łowiczu, ul. Jana Pawła II 3; **24. kolejka skierniewickiej ligi okręgowej piłki nożnej: KS Pelikan II Łowicz – LKS Orlęta Cielądz;**

WTOREK, 30 MAJA:
- 18.30 – Stadion OSiR im. 10 Pułku Piechoty w Łowiczu, ul. Jana Pawła II 3; **11. kolejka II ligi wojewódzkiej piłki nożnej trampkarzy C2: MUKS Pelikan-2003 Łowicz – MGUKS Pogoń Zduńska Wola;**
- 20.00 – Boisko ZS w Łowiczu, ul. Grunwaldzka 9; **Zaległy mecz 5. kolejki VI edycji ŁoLiO, czyli Łowickiej Ligi Orlika: Górki Łowicz – Eko-Plast Łowicz;**

ŚRODA, 31 MAJA:
- 16.00 – Stadion sportowy OSiR im. 10 Pułku Piechoty w Łowiczu, ul. Jana Pawła II 3; **11. kolejka I ligi wojewódzkiej piłki nożnej juniorów A2: MUKS Pelikan-2000 Łowicz – RKS UKS Mechanik Radomsko.**

ISSN 1231-479X
21>
9 771231 479170